

***BASES DE CONTRATACIÓN DIRECTA PARA LA
CONTRATACIÓN DE LA EJECUCIÓN DE OBRAS***

SIMBOLOGÍA UTILIZADA:

| N° | Símbolo | Descripción |
|----|---|--|
| 1 | [ABC] / [.....] | La información solicitada dentro de los corchetes sombreados debe ser completada por la Entidad durante la elaboración de las bases. |
| 2 | [ABC] / [.....] | Es una indicación, o información que deberá ser completada por la Entidad con posterioridad al otorgamiento de la buena pro para el caso específico de la elaboración de la PROFORMA DEL CONTRATO; o por los proveedores, en el caso de los ANEXOS de la oferta. |
| 3 | <div>Importante</div> <ul style="list-style-type: none"> • Abc | Se refiere a consideraciones importantes a tener en cuenta por el órgano encargado de las contrataciones o comité de selección, según corresponda, y por los proveedores. |
| 4 | <div>Advertencia</div> <ul style="list-style-type: none"> • Abc | Se refiere a advertencias a tener en cuenta por el órgano encargado de las contrataciones o comité de selección, según corresponda, y por los proveedores. |
| 5 | <div>Importante para la Entidad</div> <ul style="list-style-type: none"> • Xyz | Se refiere a consideraciones importantes a tener en cuenta por el órgano encargado de las contrataciones o comité de selección, según corresponda, y deben ser eliminadas una vez culminada la elaboración de las bases. |

CARACTERÍSTICAS DEL DOCUMENTO:

Las bases estándar deben ser elaboradas en formato WORD, y deben tener las siguientes características:

| N° | Características | Parámetros |
|----|------------------|---|
| 1 | Márgenes | Superior : 2.5 cm Inferior: 2.5 cm Izquierda: 2.5 cm Derecha: 2.5 cm |
| 2 | Fuente | Arial |
| 3 | Estilo de Fuente | Normal: Para el contenido en general Cursiva: Para el encabezado y pie de página Para las Consideraciones importantes (Ítem 3 del cuadro anterior) |
| 4 | Color de Fuente | Automático: Para el contenido en general Azul : Para las Consideraciones importantes (Ítem 3 del cuadro anterior) |
| 5 | Tamaño de Letra | 16 : Para las dos primeras hojas de las Secciones General y Específica 11 : Para el nombre de los Capítulos. 10 : Para el cuerpo del documento en general 9 : Para el encabezado y pie de página Para el contenido de los cuadros, pudiendo variar, según la necesidad 8 : Para las Notas al pie |
| 6 | Alineación | Justificada: Para el contenido en general y notas al pie. Centrada : Para la primera página, los títulos de las Secciones y nombres de los Capítulos) |
| 7 | Interlineado | Sencillo |
| 8 | Espaciado | Anterior : 0 Posterior : 0 |
| 9 | Subrayado | Para los nombres de las Secciones y para resaltar o hacer hincapié en algún concepto |

INSTRUCCIONES DE USO:

- Una vez registrada la información solicitada dentro de los corchetes sombreados en gris, el texto deberá quedar en letra tamaño 10, con estilo normal, sin formato de negrita y sin sombread.
- La nota **IMPORTANTE** no puede ser modificada ni eliminada en la Sección General. En el caso de la Sección Específica debe seguirse la instrucción que se indica en dicha nota.

Elaboradas en enero de 2019

Modificadas en marzo 2019, junio 2019, diciembre 2019, julio 2020, julio y diciembre de 2021, setiembre y octubre 2022



BASES DE CONTRATACIÓN DIRECTA PARA LA CONTRATACIÓN DE LA EJECUCIÓN DE OBRAS¹

CONTRATACIÓN DIRECTA N° 001-2023-MPJ/OEC-1

**CONTRATACIÓN DE LA EJECUCIÓN DEL SALDO DE
OBRA**

**“MEJORAMIENTO Y REHABILITACIÓN DEL SERVICIO DE
TRANSITABILIDAD DE LA CARRETERA VECINAL TRAMO
ACOLLA - TIWINZA - CENTRO ARQUEOLÓGICO DE
TUNANMARCA Y MARCO - TUNANMARCA, PROVINCIA DE
JAUJA – JUNÍN”, CUI N° 2334113 – PRIMERA ETAPA**

JAUJA-2023

¹ Estas bases se utilizarán para la contratación de la ejecución de obras. Para tal efecto, se deberá tener en cuenta la siguiente definición:

Obra: Construcción, reconstrucción, rehabilitación, remodelación, mejoramiento, demolición, renovación, ampliación y habilitación de bienes inmuebles, tales como edificaciones, estructuras, excavaciones, perforaciones, carreteras, puentes, entre otros, que requieren dirección técnica, expediente técnico, mano de obra, materiales y/o equipos.

DEBER DE COLABORACIÓN

La Entidad y todo proveedor que se someta a las presentes Bases, sea como participante, postor y/o contratista, deben conducir su actuación conforme a los principios previstos en la Ley de Contrataciones del Estado.

En este contexto, se encuentran obligados a prestar su colaboración al OSCE y a la Secretaría Técnica de la Comisión de Defensa de la Libre Competencia del INDECOPI, en todo momento según corresponda a sus competencias, a fin de comunicar presuntos casos de fraude, colusión y corrupción por parte de los funcionarios y servidores de la Entidad, así como los proveedores y demás actores que participan en el proceso de contratación.

De igual forma, deben poner en conocimiento del OSCE y a la Secretaría Técnica de la Comisión de Defensa de la Libre Competencia del INDECOPI los indicios de conductas anticompetitivas que se presenten durante el proceso de contratación, en los términos del Decreto Legislativo N° 1034, "Ley de Represión de Conductas Anticompetitivas", o norma que la sustituya, así como las demás normas de la materia.

La Entidad y todo proveedor que se someta a las presentes Bases, sea como participante, postor y/o contratista del proceso de contratación deben permitir al OSCE o a la Secretaría Técnica de la Comisión de Defensa de la Libre Competencia del INDECOPI el acceso a la información referida a las contrataciones del Estado que sea requerida, prestar testimonio o absolución de posiciones que se requieran, entre otras formas de colaboración.

SECCIÓN ESPECÍFICA

CONDICIONES ESPECIALES DEL PROCEDIMIENTO DE SELECCIÓN

CAPÍTULO I GENERALIDADES

1.1. ENTIDAD CONVOCANTE

Nombre : MUNICIPALIDAD PROVINCIAL DE JAUJA
RUC N° : 20183093941
Domicilio legal : AV. MARISCAL CASTILLA S/N - NUEVO CENTRO CIVICO
CAMINO A PACA
Teléfono: : 997656806
Correo electrónico: : sg-abastecimiento@munijauja.gob.pe

1.2. OBJETO DE LA CONVOCATORIA

La presente invitación tiene por objeto la contratación de la ejecución del saldo de obra "MEJORAMIENTO Y REHABILITACIÓN DEL SERVICIO DE TRANSITABILIDAD DE LA CARRETERA VECINAL TRAMO ACOLLA - TIWINZA - CENTRO ARQUEOLÓGICO DE TUNANMARCA Y MARCO - TUNANMARCA, PROVINCIA DE JAUJA – JUNÍN", CUI N° 2334113 – PRIMERA ETAPA, el cual consta de las siguientes intervenciones:

| Ítem | Cantidad | Unidad de Medida | Descripción |
|------|----------|------------------|---|
| 1 | 01 | OBRA | "MEJORAMIENTO Y REHABILITACIÓN DEL SERVICIO DE TRANSITABILIDAD DE LA CARRETERA VECINAL TRAMO ACOLLA - TIWINZA - CENTRO ARQUEOLÓGICO DE TUNANMARCA Y MARCO - TUNANMARCA, PROVINCIA DE JAUJA – JUNÍN", CUI N° 2334113 – PRIMERA ETAPA |

1.3. COSTO TOTAL DE LA EJECUCIÓN DE LA OBRA

El valor referencial asciende a S/ 5'866,335.27 (cinco millones, ochocientos sesenta y seis mil trescientos treinta y cinco con 27/100 soles), incluidos los impuestos de Ley y cualquier otro concepto que incida en el costo total de la ejecución de la obra. El valor referencial ha sido calculado al mes de noviembre del 2023.

| Valor Referencial (VR) | Límites ² | |
|------------------------|----------------------|------------------|
| | Inferior | Superior |
| S/ 5'866,335.27 | S/. 5'279,701.75 | S/. 6'452,968.79 |

1.4. EXPEDIENTE DE CONTRATACIÓN

| | | |
|---|---|---|
| Documento y fecha de aprobación del expediente de contratación | : | MEMORANDO N°582-2023-MPJ/GM DEL 12 DE DICIEMBRE DE 2023 |
| Documento y fecha de aprobación del expediente técnico de saldo de obra | : | RESOLUCIÓN DE GERENCIA DE INFRAESTRUCTURA, DESARROLLO URBANO Y RURAL N° 0091-2023-MPJ/GIDUR DE FECHA 27 DE NOVIEMBRE DEL 2023 |

1.5. FUENTE DE FINANCIAMIENTO

RECURSOS ORDINARIOS

² De acuerdo a lo señalado en el artículo 48 del Reglamento, estos límites se calculan considerando dos (2) decimales. Para ello, si el límite inferior tiene más de dos (2) decimales, se aumenta en un dígito el valor del segundo decimal; en el caso del límite superior, se considera el valor del segundo decimal sin efectuar el redondeo.

Importante

La fuente de financiamiento debe corresponder a aquella prevista en la Ley de Equilibrio Financiero del Presupuesto del Sector Público del año fiscal en el cual se convoca el procedimiento de selección.

1.6. SISTEMA DE CONTRATACIÓN

El presente procedimiento se rige por el sistema de A PRECIOS UNITARIOS, de acuerdo con lo establecido en el expediente de contratación respectivo.

1.7. MODALIDAD DE EJECUCIÓN

No corresponde.

1.8. ALCANCES DEL REQUERIMIENTO

El alcance de la ejecución de la obra está definido en el Capítulo III de la presente sección de las bases.

1.9. PLAZO DE EJECUCIÓN DE LA OBRA

El plazo de ejecución de la obra materia de la presente convocatoria, es 90 días calendario, en concordancia con lo establecido en el expediente de contratación y en el expediente técnico de obra.

1.10. COSTO DE REPRODUCCIÓN Y ENTREGA DE BASES Y DEL EXPEDIENTE TÉCNICO DE LA OBRA

Los participantes registrados tienen el derecho a recabar las bases y el expediente técnico de la obra en versión impresa o digital, según su elección, para cuyo efecto deben:

| | |
|------------------------------|---|
| Pagar en | : CAJA DE LA ENTIDAD |
| Recoger en | : GERENCIA DE INFRAESTRUCTURA DESARROLLO URBANO Y RURAL |
| Costo de bases | : Impresa: S/ 10.00 |
| Costo del expediente técnico | : Impreso: S/ 700.00 Digital: S/ 300.00 |

Las bases y el expediente técnico se entregan inmediatamente después de realizado el pago correspondiente. Excepcionalmente, el expediente técnico en versión impresa puede ser entregado dentro del plazo máximo de un (1) día hábil de efectuado el pago.

Importante

- La Entidad debe entregar una constancia o formulario de cargos en donde consta que el participante recibió el expediente técnico completo. Dicha constancia o formulario debe incluir un índice del contenido del expediente técnico y número de folios correspondientes.***
- El costo de entrega del ejemplar de las bases y del expediente técnico, no puede exceder el costo de su reproducción.***

Advertencia

Las Entidades deben cautelar bajo responsabilidad que la versión impresa y digital del expediente técnico correspondan a la versión original del expediente técnico aprobado.

1.11. ACCESO VIRTUAL AL EXPEDIENTE TÉCNICO DE LA OBRA

El expediente técnico de la obra en versión digital se encuentra publicado en el SEACE, obligatoriamente, desde la fecha de la convocatoria del presente procedimiento de selección.

1.12. BASE LEGAL

- Ley N° 31638.- Ley del Presupuesto del Sector Público para el Año Fiscal 2023.
- Ley N° 31639.- Ley Equilibrio Financiero del Presupuesto del Sector Público para el Año Fiscal 2023.
- TUO de la Ley N° 30225 Ley de Contrataciones del Estado, aprobado por Decreto Supremo N° 082-2019-EF, y su Reglamento, aprobado mediante Decreto Supremo N° 034-2018-EF, modificado por Decreto Supremo N° 377-2019-EF y las demás normas modificatorias.
- Ley N° 27444 – Ley del Procedimiento Administrativo General
- Ley N° 27806 – Ley de Transparencia y de Acceso a la información Pública, aprobado por - Decreto Supremo N° 043-2003-PCM.
- Ley N° 29973 - Ley General de la Persona con Discapacidad - Texto Único Ordenado de la Ley N° 28016 – Ley de Promoción de Competencia y Formalización y Desarrollo de la Micro y Pequeña Empresa y del Acceso al Empleo, aprobado por Decreto Supremo N° 007-2008-TR.
- Ley N° 29783 - Ley de Seguridad y Salud en el Trabajo.
- Código Civil.
- Directivas, Pronunciamientos y Opiniones emitidas por OSCE.
- Decreto Supremo N° 008-2008-TR, Reglamento de la Ley MYPE
- Ley N° 31589 - Ley que Garantiza la Reactivación de Obras Públicas Paralizadas
- Decreto Legislativo N°1553 - Decreto Legislativo que establece medidas en materia de Inversión Pública y de Contratación Pública que Coadyuven al Impulso de la Reactivación Económica.

Las referidas normas incluyen sus respectivas modificaciones, de ser el caso.

CAPÍTULO II DEL PROCEDIMIENTO DE SELECCIÓN

2.1. CALENDARIO DEL PROCEDIMIENTO DE SELECCIÓN

Según el cronograma de la ficha de selección de la convocatoria publicada en el SEACE.

importante

De conformidad con la vigesimosegunda disposición complementaria final del reglamento, en caso la entidad (ministerios y sus organismos públicos, programas o proyectos adscritos) haya difundido el requerimiento a través del SEACE siguiendo el procedimiento establecido en dicha disposición, no procede formular consultas u observaciones al requerimiento.

2.2. CONTENIDO DE LAS OFERTAS

La presentación de la oferta se realiza de manera física a través de mesa de partes de la Municipalidad Provincial de Jauja, detallados en el numeral 1.1, durante el periodo establecido en la convocatoria, conforme al siguiente detalle:

La oferta debe llevar la rúbrica del postor invitado o de su representante legal, apoderado o mandatario designado para dicho fin; y se presentará de manera física, debidamente foliada.

El postor invitado es responsable de la exactitud y veracidad de los documentos que conforman su oferta.

La oferta contendrá, además de un índice de documentos³, la siguiente documentación:

2.2.1. Documentación de presentación obligatoria

2.2.1.1. Documentos para la admisión de la oferta

- Declaración jurada de datos del postor. (**Anexo N° 1**)
- Documento que acredite la representación de quien suscribe la oferta.

En caso de persona jurídica, copia del certificado de vigencia de poder del representante legal, apoderado o mandatario designado para tal efecto.

En caso de persona natural, copia del documento nacional de identidad o documento análogo, o del certificado de vigencia de poder otorgado por persona natural, del apoderado o mandatario, según corresponda.

En el caso de consorcios, este documento debe ser presentado por cada uno de los integrantes del consorcio que suscriba la promesa de consorcio, según corresponda.

Advertencia

De acuerdo con el artículo 4 del Decreto Legislativo N° 1246, las Entidades están prohibidas de exigir a los administrados o usuarios la información que puedan obtener directamente mediante la interoperabilidad a que se refieren los artículos 2 y 3 de dicho Decreto Legislativo. En esa medida, si la Entidad es usuaria de la Plataforma de Interoperabilidad del Estado – PIDE y siempre que el servicio web se encuentre activo en el Catálogo de Servicios de dicha plataforma, no corresponderá exigir el certificado de vigencia de poder y/o documento nacional de identidad.

- Declaración jurada de acuerdo con el literal b) del artículo 52 del Reglamento.

³ La omisión del índice no determina la no admisión de la oferta.

(Anexo N° 2)

- d) Declaración jurada de cumplimiento del Expediente Técnico, según el numeral 3.1 del Capítulo III de la presente sección. **(Anexo N° 3)**
- e) Declaración jurada de plazo de ejecución de la obra. **(Anexo N° 4)**
- f) Promesa de consorcio con firmas legalizadas, de ser el caso, en la que se consigne los integrantes, el representante común, el domicilio común y las obligaciones a las que se compromete cada uno de los integrantes del consorcio, así como el porcentaje equivalente a dichas obligaciones **(Anexo N° 5)**
- g) El precio de la oferta en SOLES y los precios unitarios, considerando las partidas según lo previsto en el último párrafo del literal b) del artículo 35 del Reglamento. **(Anexo N° 6)**

El precio total de la oferta y los subtotales que lo componen deben ser expresados con dos (2) decimales. Los precios unitarios pueden ser expresados con más de dos (2) decimales.

Importante

- *El órgano encargado de las contrataciones, no puede incorporar documentos adicionales para la admisión de la oferta a los establecidos en este acápite.*
- *El análisis de precios unitarios y el detalle de los gastos generales fijos y variables de la oferta se presentan para el perfeccionamiento del contrato.*
- *El órgano encargado de las contrataciones, declara no admitidas las ofertas que no se encuentren dentro de los límites del valor referencial previstos en el numeral 28.2 del artículo 28 de la Ley. Asimismo, verifica la presentación de los documentos requeridos. De no cumplir con lo requerido, la oferta se considera no admitida.*

2.2.1.2. Documentos para acreditar los requisitos de calificación

Incorporar en la oferta los documentos que acreditan los “**Requisitos de Calificación**” que se detallan en el numeral 3.2 del Capítulo III de la presente sección de las bases.

2.2.2. Documentación de presentación facultativa:

- a. En el caso de microempresas y pequeñas empresas integradas por personas con discapacidad, o en el caso de consorcios conformados en su totalidad por estas empresas, deben presentar la constancia o certificado con el cual acredite su inscripción en el Registro de Empresas Promocionales para Personas con Discapacidad.

2.3. REQUISITOS PARA PERFECCIONAR EL CONTRATO

El postor ganador de la buena pro debe presentar los siguientes documentos para perfeccionar el contrato:

- a) Garantía de fiel cumplimiento del contrato y/o **Decreto Legislativo 1553-2023**, que establece medidas en materia de inversión pública y de contratación pública que coadyuven al impulso de la reactivación económica.
- b) Garantía de fiel cumplimiento por prestaciones accesorias, de ser el caso
- c) Solicitud para la constitución del fideicomiso en el marco de lo establecido en el literal a) del numeral 184.9 del artículo 184 del Reglamento, de ser el caso.⁴
- d) Contrato de consorcio con firmas legalizadas ante Notario de cada uno de los integrantes, de ser el caso.
- e) Código de cuenta interbancaria (CCI) o, en el caso de proveedores no domiciliados, el

⁴ Cuando la entidad no haya incorporado en las bases la obligación de constituir un fideicomiso para la administración de los adelantos destinados a la ejecución de obra, el postor adjudicado puede presentar la solicitud para la constitución del fideicomiso.

- número de su cuenta bancaria y la entidad bancaria en el exterior.
- f) Copia de la vigencia del poder del representante legal de la empresa que acredite que cuenta con facultades para perfeccionar el contrato, cuando corresponda.
- g) Copia de DNI del postor en caso de persona natural, o de su representante legal en caso de persona jurídica.

Advertencia

De acuerdo con el artículo 4 del Decreto Legislativo N° 1246, las Entidades están prohibidas de exigir a los administrados o usuarios la información que puedan obtener directamente mediante la interoperabilidad a que se refieren los artículos 2 y 3 de dicho Decreto Legislativo. En esa medida, si la Entidad es usuaria de la Plataforma de Interoperabilidad del Estado – PIDE⁵ y siempre que el servicio web se encuentre activo en el Catálogo de Servicios de dicha plataforma, no corresponderá exigir los documentos previstos en los literales e) y f).

- h) Domicilio para efectos de la notificación durante la ejecución del contrato.
- i) Autorización de notificación de la decisión de la Entidad sobre la solicitud de ampliación de plazo mediante medios electrónicos de comunicación ⁶. **(Anexo N° 12)**
- j) Constancia de capacidad libre de contratación expedida por el RNP⁷.
- k) Programa de Ejecución de Obra (CPM) el cual presenta la ruta crítica y el calendario de avance de obra valorizado.
- l) Calendario de adquisición de materiales e insumos necesarios para la ejecución de obra, en concordancia con el calendario de avance de obra valorizado. Este calendario se actualiza con cada ampliación de plazo otorgada, en concordancia con el calendario de avance de obra valorizado vigente.
- m) Memoria en la que se señalen las consideraciones que se han tomado en cuenta para la elaboración de los documentos indicados en los literales k), l) y m).
- n) Análisis de precios unitarios de las partidas y detalle de los gastos generales fijos y variables de la oferta, en caso de obras sujetas a precios unitarios.
- o) Copia de documentos que sustenten la propiedad, la posesión, el compromiso de compra venta o alquiler u otro documento que acredite la disponibilidad del requisito de calificación equipamiento estratégico. En el caso que el postor ganador sea un consorcio los documentos de acreditación de este requisito pueden estar a nombre del consorcio o de uno de sus integrantes.
- p) Copia de los diplomas que acrediten la formación académica requerida del plantel profesional clave, en caso que el grado o título profesional requerido no se encuentre publicado en el Registro Nacional de Grados Académicos y Títulos Profesionales a cargo de la de la Superintendencia Nacional de Educación Superior Universitaria – SUNEDU⁸.
- q) Copia de (i) contratos y su respectiva conformidad o (ii) constancias o (iii) certificados o (iv) cualquier otra documentación que, de manera fehaciente demuestre la experiencia del personal que conforma el plantel profesional clave.

Importante

- *La Entidad debe aceptar las diferentes denominaciones utilizadas para acreditar la carrera profesional requerida, aun cuando no coincida literalmente con aquella prevista en los requisitos de calificación (por ejemplo, Ingeniería Ambiental, Ingeniería en Gestión Ambiental, Ingeniería y Gestión Ambiental u otras denominaciones).*
- *Los documentos que acreditan la experiencia del personal deben incluir como mínimo los nombres y apellidos del profesional, el cargo desempeñado, el plazo de la prestación indicando el día, mes y año de inicio y culminación, el nombre de la Entidad u organización que emite el documento, la fecha de emisión y nombres y apellidos de quien suscribe el documento.*

⁵ Para mayor información de las Entidades usuarias y del Catálogo de Servicios de la Plataforma de Interoperabilidad del Estado – PIDE ingresar al siguiente enlace <https://www.gobiernodigital.gob.pe/interoperabilidad/>

⁶ En tanto se implemente la funcionalidad en el SEACE, de conformidad con la Primera Disposición Complementaria Transitoria del Decreto Supremo N° 234-2022-EF.

⁷ Este requisito no aplica para procedimientos de contratación directa por la causal de carácter de secreto, secreto militar o por razones de orden interno.

⁸ <https://enlinea.sunedu.gob.pe/>

En caso estos documentos establezcan el plazo de la experiencia adquirida por el profesional en meses sin especificar los días la Entidad debe considerar el mes completo.

De presentarse experiencia ejecutada paralelamente (traslape), para el cómputo del tiempo de dicha experiencia sólo se considerará una vez el periodo traslapado. No obstante, de presentarse periodos traslapados en el residente de obra, no se considera ninguna de las experiencias acreditadas, salvo la ejecución de obras por paquete.

Se considerará aquella experiencia que no tenga una antigüedad mayor a veinticinco (25) años anteriores a la fecha de la presentación de ofertas.

Asimismo, la Entidad debe valorar de manera integral los documentos presentados para acreditar dicha experiencia. En tal sentido, aun cuando en los documentos presentados la denominación del cargo o puesto no coincida literalmente con aquella prevista en los requisitos de calificación, se deberá validar la experiencia si las actividades que realizó el profesional corresponden con la función propia del cargo o puesto requerido.

- *Cuando el postor ganador de la buena pro presenta como plantel profesional clave a profesionales que se encuentren prestando servicios como residente o supervisor en obras contratadas por la Entidad que no cuentan con recepción, procede otorgar plazo adicional para subsanar, conforme lo previsto en el literal a) del artículo 141 del Reglamento.*

Importante

- *Corresponde a la Entidad verificar que las garantías presentadas por el postor ganador de la buena pro cumplan con los requisitos y condiciones necesarios para su aceptación y eventual ejecución; sin perjuicio de la determinación de las responsabilidades funcionales que correspondan.*
- *De conformidad con el Reglamento Consular del Perú aprobado mediante Decreto Supremo N° 076-2005-RE para que los documentos públicos y privados extendidos en el exterior tengan validez en el Perú, deben estar legalizados por los funcionarios consulares peruanos y refrendados por el Ministerio de Relaciones Exteriores del Perú, salvo que se trate de documentos públicos emitidos en países que formen parte del Convenio de la Apostilla, en cuyo caso bastará con que estos cuenten con la Apostilla de la Haya⁹.*
- *La Entidad no puede exigir documentación o información adicional a la consignada en el presente numeral para el perfeccionamiento del contrato.*

2.4. PERFECCIONAMIENTO DEL CONTRATO

El contrato se perfecciona con la suscripción del documento que lo contiene. Para dicho efecto el postor ganador de la buena pro, dentro del plazo previsto en el artículo 141 del reglamento debe presentar la documentación requerida a través de mesa de partes de la Municipalidad Provincial de Jauja en el horario de 8:00 a 16:00 horas en la AV. MARISCAL CASTILLA S/N - NUEVO CENTRO CIVICO CAMINO A PACA

2.5. VALORIZACIONES

El periodo de valorización será de PERIODO MENSUAL.

Importante

- *Cuando el periodo de valorización establecido por la Entidad sea el mensual, el plazo del pago de la valorización se regirá por lo dispuesto en el numeral 194.7 del artículo 194 del Reglamento. En cambio, si la Entidad prevé un periodo de valorización distinto al mensual, se debe establecer los plazos y procedimiento aplicables para la valorización, teniendo en consideración lo dispuesto en el numeral 194.6 del referido artículo, así como el plazo para el pago de las valorizaciones.*
- *Las valorizaciones de obra se presentan a través del módulo de ejecución contractual del SEACE. Dicha obligación aplica a los contratos de obra que deriven de procedimientos de selección para la ejecución de obras, convocados a partir de la entrada en vigencia de la Directiva N° 001-2022-OSCE/CD "Gestión de las valorizaciones de obra a través del SEACE"¹⁰. Mediante comunicado el OSCE publica y difunde la relación de Entidades obligadas a usar la sección de valorizaciones electrónicas como medio para la gestión de las valorizaciones de obra. El primer listado de*

⁹ Según lo previsto en la Opinión N° 009-2016/DTN.

¹⁰ Aprobada mediante Resolución N° 002-2022-OSCE-PRE y modificada mediante Resolución N° 042-2022-OSCE/PRE, publicadas en el Diario Oficial El Peruano el 10 de enero de 2022 y 5 de marzo de 2022, respectivamente.

entidades obligadas se encuentra publicado en el siguiente enlace:

<https://www.gob.pe/institucion/osce/noticias/575017-comunicado-n-001-2022-osce>.

2.6. ADELANTOS

2.6.1. FIDEICOMISO DE ADELANTO DE OBRA

Para la administración de los adelantos destinados a la ejecución de la obra, se constituirá un fideicomiso conforme a lo establecido en los artículos 184 y 185 del Reglamento de la ley de contrataciones del estado. El procedimiento para la solicitud y entrega de los adelantos se rige por lo dispuesto en dichos artículos.

2.6.2. ADELANTO DIRECTO DE FIDEICOMISO DE OBRA (10%)

La Entidad otorgará un [01] adelanto directo por el 10% DEL MONTO DEL CONTRATO ORIGINAL.

2.6.3. ADELANTO PARA MATERIALES E INSUMOS DE FIDEICOMISO (20%)

La Entidad otorgará adelantos para materiales e insumos por el [20%] del monto del contrato original, conforme al calendario de adquisición de materiales e insumos presentado por el contratista.

2.7. PLAZO PARA EL PAGO DEL SALDO DE LA LIQUIDACIÓN DEL CONTRATO DE OBRA

La Entidad o el contratista, según corresponda, deben efectuar el pago del monto correspondiente al saldo de la liquidación del contrato de obra, en el plazo de 30 días calendario, computados desde el día siguiente del consentimiento de la liquidación. Para tal efecto, la parte que solicita el pago debe presentar el comprobante de pago respectivo.

CAPÍTULO III REQUERIMIENTO

Importante

Es responsabilidad de la Entidad cautelar la adecuada formulación del expediente técnico, debiendo asegurar la calidad técnica y reducir la necesidad de su reformulación por errores o deficiencias técnicas que repercutan en el proceso de contratación y en la ejecución de la obra.

3.1. EXPEDIENTE TÉCNICO E INFORMACIÓN COMPLEMENTARIA DEL EXPEDIENTE TÉCNICO



TÉRMINOS DE REFERENCIA DE CONTRATACIÓN DE EJECUCIÓN DEL SALDO DE OBRA
DENOMINADO: "MEJORAMIENTO Y REHABILITACIÓN DEL SERVICIO DE TRANSITABILIDAD DE
LA CARRETERA VECINAL TRAMO ACOLLA – TIWINZA – CENTRO ARQUEOLÓGICO DE
TUNANMARCA Y MARCO – TUNANMARCA, PROVINCIA DE JAUJA – JUNÍN"

1. CONSIDERACIONES GENERALES

1.1. FINALIDAD PUBLICA

La Municipalidad Provincial de Jauja ha priorizado la ejecución del saldo de obra denominado "MEJORAMIENTO Y REHABILITACIÓN DEL SERVICIO DE TRANSITABILIDAD DE LA CARRETERA VECINAL TRAMO ACOLLA – TIWINZA – CENTRO ARQUEOLÓGICO DE TUNANMARCA Y MARCO – TUNANMARCA, PROVINCIA DE JAUJA – JUNÍN", con la finalidad de brindar una adecuada transitabilidad vehicular en las zonas de intervención ya que es de gran importancia para el desarrollo de sus caseríos, zonas turísticas y centros poblados de los distritos de Acolla, Marco y Tunanmarca.



1.2. JUSTIFICACIÓN

El proyecto se justifica porque su finalidad es de atender a los pobladores de los distritos de Acolla, Tunanmarca y Marco en el problema existente en la zona de estudio debido a la falta de una adecuada vía asfaltada y una adecuada transitabilidad vehicular y peatonal, conllevando a que el estudio del proyecto contemple varias características a fin de la justificación al problema principal existente, como son:



- Solucionar definitivamente los futuros bienestar sociales y vecinales debido a la comodidad de transitabilidad vial y peatonal a la población beneficiaria directa e indirecta.
- La construcción de la vía asfaltada, muros de contención, canales de evacuación pluvial apropiadas el cual facilitará el tránsito vehicular en la población en general.

2. OBJETIVOS

2.1. Objetivo General

El objetivo de la presente ejecución de obra es la culminación del Mejoramiento y Rehabilitación de la Carretera Vecinal para el siguiente tramo:
Tramo I: Km 04+000 al Km 8+718.27, longitud total 4.72Km

2.2. Objetivos Específicos

Los objetivos específicos se pueden resumir en los siguientes aspectos:

- Incrementar el intercambio comercial entre las comunidades que se encuentran en el área de influencia de la carretera vecinal.
- Creación de fuentes de trabajo para reducir la pobreza actual.
- Favorecer la productividad del área de influencia.
- Brindar seguridad en el tránsito hacia el Centro Arqueológico de Tunanmarca



3. GENERALIDADES

3.1. Datos Generales

SECTOR: GOBIERNOS LOCALES
PLIEGO: MUNICIPALIDAD PROVINCIAL DE JAUJA
FUNCIÓN: 15 TRANSPORTE
PROGRAMA: 33 TRANSPORTE TERRESTRE
SUBPROGRAMA: 66 VÍAS VECINALES
CUI: 2334113

NOMBRE DEL PIP: Saldo de obra "MEJORAMIENTO Y REHABILITACIÓN DEL SERVICIO DE TRANSITABILIDAD DE LA CARRETERA VECINAL TRAMO ACOLLA - TIWINZA - CENTRO ARQUEOLÓGICO DE TUNANMARCA Y MARCO - TUNANMARCA, PROVINCIA DE JAUJA - JUNIN".



3.2. Ubicación

Departamento : Junín
Provincia : Jauja
Distrito : Acolla, Marco y Tunanamarca
Región Geográfica : Sierra
Altitud : 3482.25 m.s.n.m.

Límites
Norte : Con la Provincia de Yauli
Sur : Con la Provincia de Concepción
Este : Con la Provincia de Satipo
Oeste : Con el Departamento de Lima

3.3. Ubicación geográfica

Coordenadas : UTM - WGS 84 18SUR (Tomado en Referencia las Prog. 00+000)
Tramo I : PROG. 00+000
Norte : 8704877.35 m
Este : 439699.01 m
Altitud Promedio : 3482.25 m.s.n.m.



IMAGEN N°01: Ubicación Provincial Distrital



IMAGEN N°02: Zona de Intervención:



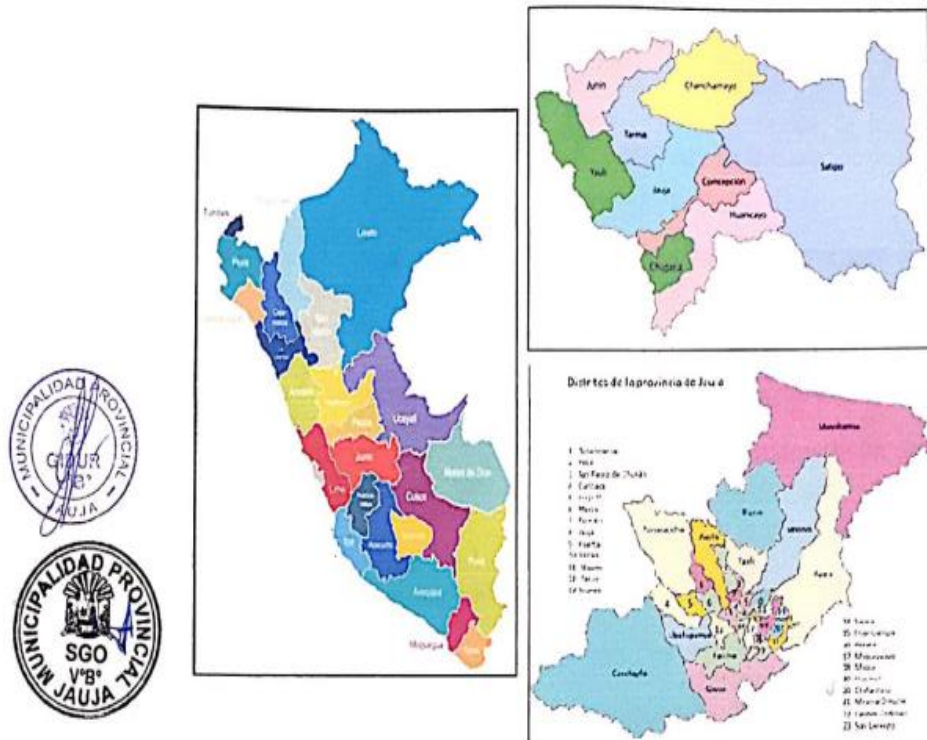
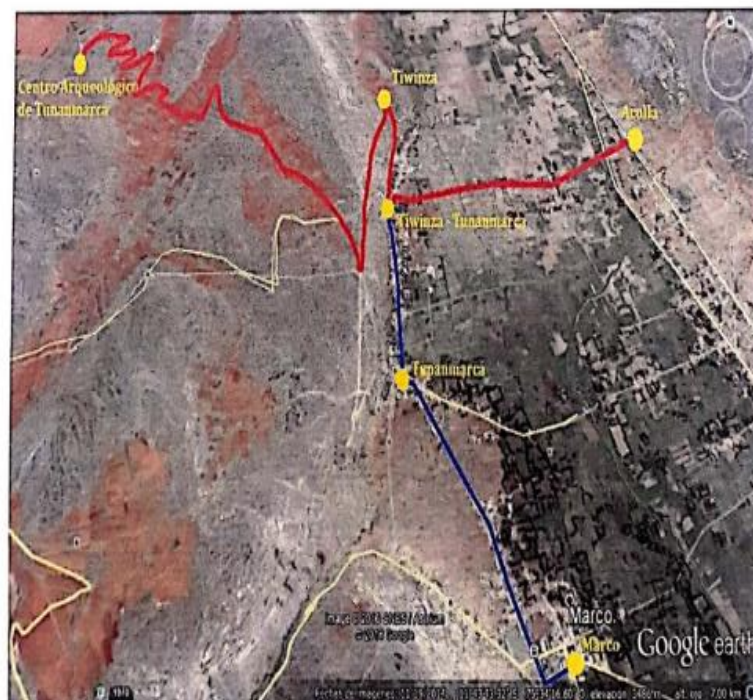

4. DESCRIPCIÓN DEL PROYECTO

4.1. Características Técnicas del Proyecto

La ejecución del proyecto está compuesta por los siguientes trabajos:

- Obras provisionales
Comprende los trabajos de movilización e instalación de los recursos humanos, materiales y equipos hacia la obra, para la iniciación de la misma.
- Trabajos preliminares
En esta etapa se realiza la limpieza y desbroce de la vía, para el control topográfico y la georreferenciación del eje y sección durante la ejecución del proyecto
- Recuperación de Carretera Vecinal
 - Limpieza de Alcantarilla Existente:
Comprende la limpieza de las alcantarillas existentes, en las entradas y salidas de las alcantarillas.
 - Limpieza de Cuneta Existente:
Comprende la limpieza de las cunetas existentes.
- Movimiento de Tierras
 - Excavaciones y Corte:
Comprende los trabajos de excavaciones y corte en roca suelta y material suelto, para obtener el ancho de calzada adecuado y de acuerdo al proyecto.
 - Escarificado para Mejoramiento de Base
Consiste en el escarificado de la plataforma de la base de 0.06m, el escarificado será con maquinaria.
 - Perfilado y Compactado de Base con Mejoramiento
Consiste en el perfilado y compactado de material para la base de 0.06m, para realizar el mejoramiento con material seleccionado a fin de obtener condiciones óptimas en todo el tramo a intervenir.
 - Sub Base Granular:
Es parte de la estructura del pavimento, el cual consiste en la conformación de una capa de 0.15m encima de la sub rasante mejorada en el tramo a intervenir.
 - Base Granular:
Consiste en la conformación de 0.20m de capa encima de la sub base que sirve de soporte a la carpeta asfáltica.
 - Acarreo, Carguío y Transporte de material para eliminación de material excedente:
Comprende los trabajos necesarios para realizar la eliminación de material excedente con maquinaria con destino final a DME.





➤ Imprimación Asfáltica

Consiste en el suministro y aplicación del material bituminoso a una base preparada - Base, de acuerdo a las especificaciones técnicas.

➤ Pavimento Asfáltico

Consiste en la colocación de la mezcla asfáltica y su compactación a lo largo de toda la longitud de los dos tramos, el espesor es de 0.05m

➤ Obras de Arte

▪ Cunetas Triangulares

Las cunetas triangulares presentan una sección con dimensiones internas de ancho de 0.80m, de profundidad de 0.30m, y el ancho de las paredes y base es de 0.10m, Están ubicadas en el Tramo I. Son de concreto f'c 175 kg/cm².



➤ Señalización y Seguridad Vial

▪ Pintado de Líneas

El pintado de las líneas o marcas en el pavimento consiste en el pintado de borde continuo y las discontinuas en el eje de la vía, proyectado a realizarse en tramos a intervenir, encima de la carpeta asfáltica.

▪ Señal Preventiva

Las señales preventivas, están proyectadas en el tramo a intervenir, consiste en símbolos verticales con estructuras metálicas de soporte, de acuerdo a las normas del MTC.

▪ Señal Reglamentaria

Las señales preventivas, están proyectadas en el tramo a intervenir del proyecto, consiste en símbolos verticales con estructuras metálicas de soporte, de acuerdo a las normas del MTC.

▪ Postes de Kilometraje

Los postes kilométricos sirven para la cuantificación de la longitud de la vía, y orientar al conductor del avance que realiza, la colocación de postes de kilometraje estará en el tramo a intervenir, cada 1 km, al inicio y al final de cada tramo.

▪ Postes delineadores

Los postes delineadores son elementos verticales de concreto armado, colocados en ambos tramos a intervenir, para orientar a los conductores en las curvas y tramos rectos peligrosos.

➤ Complementando con la Mitigación de Impacto Ambiental, así como la Seguridad y Salud Laboral, Restauración de Áreas Afectadas.

➤ Varios:

En este grupo, se encuentran los ensayos de control de calidad de los trabajos que se realizará a lo largo del proyecto.



4.2. Descripción de Metas Físicas

El presente proyecto contempla realizar las siguientes metas:

| Item | Descripción | Und. | Metrado |
|----------|---|------|-----------|
| 01 | INFRAESTRUCTURA VIAL | | |
| 01.01 | OBRAS PROVISIONALES | | |
| 01.01.01 | CAMPAMENTO PROVISIONAL DE OBRA | glb | 1.00 |
| 01.01.02 | CARTEL DE IDENTIFICACION DE LA OBRA DE 5.40 X 3.60 m | u | 1.00 |
| 01.01.03 | HABILITACION DE PATIO DE MAQUINAS | m2 | 200.00 |
| 01.02 | TRABAJOS PRELIMINARES | | |
| 01.02.01 | TOPOGRAFIA Y GEOREFERENCIACIÓN | km | 11.44 |
| 01.02.02 | TRAZO NIVELACIÓN Y REPLANTEO DURANTE EL PROCESO CONSTRUCTIVO | m2 | 39,539.54 |
| 01.02.03 | MOVILIZACION Y DESMOVILIZACION DE MAQ. EQUIPOS Y HERRAMIENTAS | glb | 1.00 |
| 01.02.04 | MANTENIMIENTO DE TRÁNSITO Y SEGURIDAD VIAL | glb | 1.00 |
| 01.02.05 | ACCESOS A CANTERAS, DME, PLANTAS DE PROCESO Y FUENTE DE AGUA | km | 4.20 |
| 01.03 | RECUPERACION DE LA CARRETERA VECINAL | | |
| 01.03.01 | LIMPIEZA DE ALCANTARILLA EXISTENTE | und | 11.00 |
| 01.03.02 | LIMPIEZA DE CUNETA EXISTENTE | m | 7,224.00 |
| 01.04 | MOVIMIENTO DE TIERRAS | | |
| 01.04.01 | EXCAVACION EN ROCA SUELTA | m3 | 64.80 |
| 01.04.02 | EXCAVACION EN MATERIAL SUELTO | m3 | 23.04 |
| 01.04.03 | CORTE EN MATERIAL SUELTO O MAQUINARIA | m3 | 200.74 |
| 01.04.04 | PERFILADO Y COMPACTADO DE LA SUB RASANTE | m2 | 573.54 |
| 01.04.05 | ESCARIFICADO PARA MEJORAMIENTO DE BASE E=0.06 | m2 | 38,966.00 |
| 01.04.06 | PERFILADO Y COMPACTADO DE BASE CON MEJORAMIENTO | m2 | 38,966.00 |
| 01.04.07 | ACARREO INTERNO DE MATERIAL EXCEDENTE PARA ELIMINACION | m3 | 3,558.98 |
| 01.04.08 | CARGUO DE MATERIAL (ELIMINACION DE MATERIAL EXCEDENTE) | m3 | 3,558.98 |
| 01.04.09 | TRANSPORTE DE MATERIAL (ELIMINACION DE MATERIAL EXCEDENTE) | m3 | 3,558.98 |
| 01.05 | PAVIMENTO | | |
| 01.05.01 | SUB BASE GRANULAR (E=0.15M) | m3 | 86.03 |
| 01.05.02 | BASE GRANULAR (e=0.20m) | m3 | 114.71 |
| 01.05.03 | IMPRIMACIÓN ASFÁLTICA | m2 | 35,869.54 |
| 01.05.04 | CARPETA ASFÁLTICA EN CALIENTE (E=0.05M) | m2 | 35,869.54 |
| 01.05.05 | CEMENTO ASFÁLTICO DE PENETRACIÓN 120/150 | gal | 69,945.60 |
| 01.05.06 | ASFALTO DILUIDO TIPO MC-30 | gal | 13,451.08 |
| 01.05.07 | FILLER | kg | 71,739.08 |
| 01.05.08 | MEJORADOR DE ADHERENCIA | gal | 480.53 |
| 01.06 | TRANSPORTE | | |





| | | | |
|----------|---|-----|-----------|
| 01.06.01 | TRANSPORTE DE MATERIAL GRANULAR PARA D<= 1KM | m3k | 8,642.52 |
| 01.06.02 | TRANSPORTE DE MATERIAL GRANULAR PARA D> 1KM | m3k | 42,325.48 |
| 01.06.03 | TRANSPORTE DE MATERIAL EXCEDENTE A DME PARA D<= 1KM | m3k | 2,532.60 |
| 01.06.04 | TRANSPORTE DE MATERIAL EXCEDENTE A DME PARA D> 1KM | m3k | 6,543.25 |
| 01.06.05 | TRANSPORTE DE MEZCLA ASFÁLTICA PARA D<= 1KM | m3k | 3,853.40 |
| 01.06.06 | TRANSPORTE DE MEZCLA ASFÁLTICA PARA D> 1KM | m3k | 8,518.60 |
| 01.06.07 | TRANSPORTE DE AGUA CON CAMION CISTERNA D> 1KM | m3k | 5,236.45 |
| 01.07 | FLETE TERRESTRE | | |
| 01.07.01 | FLETE TERRESTRE TRANSPORTE DE MATERIALES A OBRA | glb | 1.00 |
| 02 | OBRAS DE ARTE Y DRENAJE | | |
| 02.01 | CUNETAS TRIANGULARES | | |
| 02.01.01 | CONFORMACION Y PERFILADO DE CUNETAS EN TIERRA SUELTA | m | 270.00 |
| 02.01.02 | CONFORMACION Y PERFILADO DE CUNETAS EN ROCA SUELTA | m | 96.00 |
| 02.01.03 | ENCOFRADO Y DESENCOFRADO DE CUNETAS TRIANGULARES | m2 | 10.62 |
| 02.01.04 | CONCRETO EN CUNETA FC = 175 KG/CM2 | m3 | 32.40 |
| 02.01.05 | ACABADO PULIDO CON CEMENTO | m2 | 334.80 |
| 02.01.06 | JUNTAS DE DILATACION | m | 3,097.52 |
| 02.02 | PROTECCION DE CUNETAS | | |
| 02.02.01 | CONFORMACION Y PERFILADO DE CUNETAS EN TIERRA SUELTA | m | 134.80 |
| 02.02.02 | PROTECCION CON EMBOQUILLADO DE PIEDRA E=0.15M FC=140KG/CM2 + 50% P.G. | m3 | 25.98 |
| 02.02.03 | ACABADO Y BRUÑADO | m2 | 101.85 |
| 03 | SEÑALIZACION Y SEGURIDAD VIAL | | |
| 03.01 | SEÑALIZACIONES | | |
| 03.01.01 | MARCAS EN EL PAVIMENTO TIPO I | m | 13,723.20 |
| 03.01.02 | SEÑAL PREVENTIVA | u | 25.00 |
| 03.01.03 | SEÑAL REGLAMENTARIA | u | 12.00 |
| 03.01.04 | POSTES DE CONCRETO DE SOPORTES DE SEÑALES INSTALACION | u | 27.00 |
| 03.01.05 | POSTES DELINEADORAS | und | 161.00 |
| 03.01.06 | Hitos Kilométricos | und | 7.00 |
| 04 | MITIGACION DE IMPACTO AMBIENTAL | | |
| 04.01 | MEIDAS DE PREVENCIÓN Y MITIGACIÓN | | |
| 04.01.01 | CONTENEDORES DE RESIDUOS SOLIDOS NO PELIGROSOS | u | 3.00 |
| 04.01.02 | CONTENEDORES DE RESIDUOS SOLIDOS PELIGROSOS | u | 1.00 |
| 04.01.03 | TRANSPORTE Y DISPOSICION FINAL DE RESIDUOS PELIGROSOS | m3 | 30.00 |
| 04.01.04 | TRANSPORTE Y DISPOSICION FINAL DE RESIDUOS NO PELIGROSOS | m3 | 411.72 |
| 04.01.05 | POZA DE SEDIMENTACION | u | 1.00 |
| 04.01.06 | TRAMPA DE GRASA DOMESTICA E INDUSTRIAL | u | 1.00 |



| | | | |
|----------|--|-----|----------|
| 04.01.07 | POZO SEPTICO | u | 1.00 |
| 04.01.08 | MANTENIMIENTO DE BAÑOS QUIMICOS PORTATILES | u | 4.00 |
| 04.01.09 | SEÑAL AMBIENTAL TEMPORAL | u | 10.00 |
| 04.01.10 | SEÑALIZACION AMBIENTAL PERMANENTE | u | 10.00 |
| 04.01.11 | DEPOSITO DE MATERIAL EXCEDENTE | m2 | 1,000.00 |
| 04.02 | PROGRAMA DE MONITOREO AMBIENTAL | | |
| 04.02.01 | MONITOREO DE CALIDAD DE AGUA | pto | 1.00 |
| 04.02.02 | MONITOREO DE CALIDAD DE AIRE | pto | 1.00 |
| 04.02.03 | MONITOREO DE CONTROL DE NIVELES SONOROS | pto | 1.00 |
| 04.03 | PROGRAMA DE CAPACITACION AMBIENTAL Y SEGURIDAD VIAL | | |
| 04.03.01 | CAPACITACION EN MANEJO AMBIENTAL Y SEGURIDAD VIAL | g/b | 1.00 |
| 04.03.02 | EDUCACION AMBIENTAL Y SEGURIDAD VIAL | g/b | 1.00 |
| 04.04 | PROGRAMA DE PREVENCIÓN Y CONTINGENCIAS | | |
| 04.04.01 | EQUIPOS DE PRIMEROS AUXILIOS Y SOCORRO | g/b | 1.00 |
| 04.04.02 | EQUIPOS CONTRA INCENDIOS | g/b | 1.00 |
| 04.04.03 | EQUIPOS PARA LOS DERRAMES DE SUSTANCIAS QUIMICAS | g/b | 1.00 |
| 05 | SEGURIDAD Y SALUD LABORAL | | |
| 05.01 | ELABORACION DE IMPLEMENTACION Y ADMINISTRACION DEL PLAN DE SEGURIDAD Y SALUD EN EL TRABAJO | g/b | 1.00 |
| 05.02 | EQUIPOS DE PROTECCION INDIVIDUAL | g/b | 1.00 |
| 05.03 | EQUIPOS DE PROTECCION COLECTIVA | g/b | 1.00 |
| 05.04 | DESVOIO DE TRANSITO | g/b | 1.00 |
| 05.05 | CAPACITACION EN SEGURIDAD Y SALUD DURANTE LA CONSTRUCCION | g/b | 1.00 |
| 05.06 | GESTION DE RIESGOS | g/b | 1.00 |
| 06 | RESTAURACION DE AREAS AFECTADAS | | |
| 06.01 | RESTAURACION DE PATIO DE MAQUINAS Y CAMPAMENTO | m2 | 200.00 |
| 06.02 | RESTAURACION DE AREAS ASIGNADAS COMO CANTERA | m2 | 700.00 |
| 06.03 | RESTAURACION DE AREAS DE ACCESO A DME Y FUENTES DE AGUA | m2 | 1,000.00 |
| 06.04 | REVEGETACIÓN DE ZONA DE DME | m2 | 500.00 |
| 06.05 | REVEGETACIÓN DE ZONA DE ACCESO A DME Y FUENTES DE AGUA | m2 | 500.00 |
| 07 | VARIOS | | |
| 07.01 | ENSAYO DE COMPACTACIÓN DE SUELOS - PROCTOR MODIFICADO | u | 2.00 |
| 07.02 | ENSAYO CBR | u | 1.00 |
| 07.03 | ENSAYOS VARIOS PAVIMENTO FLEXIBLE | u | 1.00 |
| 07.04 | ENSAYO DENSIDAD DE CAMPO - SPEEDY Y CONO DE ARENA | u | 120.00 |
| 07.05 | ENSAYO DE RESISTENCIA DEL CONCRETO | u | 10.00 |
| 07.06 | DISEÑO DE MEZCLA DE CONCRETO | u | 2.00 |
| 07.07 | PLAN DE MONITOREO ARQUEOLOGICO | g/b | 1.00 |



8. OTRAS DISPOSICIONES APLICABLES A LA CONTRATACIÓN

8.1. Garantías y Adelantos

8.1.1. Garantía de Fiel Cumplimiento del Contrato

El postor ganador de la buena pro entregará a la Entidad como garantía de fiel cumplimiento una carta fianza o póliza de caución emitidas por entidades bajo la supervisión de la Superintendencia de Banca, Seguros y AFP que cuenten con clasificación de riesgo B o superior, por una suma equivalente al diez por ciento (10%) del monto del contrato original. (Artículo 148-149 del Reglamento de la Ley de contrataciones del estado.

El postor adjudicado puede acogerse al artículo 9 del Decreto Legislativo N° 1553 que establece medidas en materia de inversión pública y de contratación pública que coadyuven al impulso de la reactivación económica, que autoriza a la entidades para que, en el Año Fiscal 2023, en los procedimientos de selección que se convoquen bajo los regímenes de contratación del Sistema Nacional de Abastecimiento, establezcan que el postor adjudicado tiene la facultad de optar como medio alternativo a la obligación de presentar las garantías de fiel cumplimiento y de fiel cumplimiento por prestaciones accesorias, de corresponder, por la retención del monto total de la garantía correspondiente.



8.1.2. Adelantos

Se otorgará adelanto directo y para materiales e insumos de conformidad a lo establecido en el Art. 180 del Reglamento de la ley de contrataciones del estado.

➤ Adelantos directos

La entidad otorgará un (01) adelanto directo por el 10% del monto del contrato original de conformidad a lo establecidos en el Art. 180 del Reglamento de la Ley de contrataciones del estado.

El contratista debe solicitar formalmente el adelanto directo dentro de los ocho (8) días siguientes a la suscripción del contrato, adjuntando a su solicitud la garantía por adelantos mediante carta fianza o póliza de caución y el comprobante de pago correspondiente. La Entidad debe entregar el monto solicitado dentro de los siete (7) días contados a partir del día siguiente de recibida la solicitud del contratista. Vencido el plazo para solicitar el adelanto no procede la solicitud.

➤ Adelantos de materiales

La entidad otorgará adelantos de materiales o insumos en su conjunto hasta el 20% del montón del contrato original, conforme al calendario de adquisición de materiales o insumos presentados por el contratista.

La entrega de los adelantos se realizará en un plazo de [10] días calendario previos a la fecha prevista en el calendario de adquisición de materiales e insumos para



cada adquisición, con la finalidad que el contratista pueda disponer de los materiales e insumos en la oportunidad prevista en el calendario de avance de obra valorizado. Para tal efecto, el contratista debe solicitar la entrega del adelanto en un plazo de [15] días calendario anteriores al inicio del plazo antes mencionado, adjuntando a su solicitud la garantía por adelantos¹⁸ mediante carta fianza o póliza de caución y el comprobante de pago respectivo.

➤ **Fideicomiso de adelantos de obra**

Para la administración de los adelantos destinados a la ejecución de la obra, se constituirá un fideicomiso conforme a lo establecido en los artículos 184 y 185 del Reglamento de la ley de contrataciones del estado. El procedimiento para la solicitud y entrega de los adelantos se rige por lo dispuesto en dichos artículos.



➤ **Adelanto Directo de Fideicomiso de Obra**

La Entidad otorgará un [01] adelanto directo por el 10% DEL MONTO DEL CONTRATO ORIGINAL.



➤ **Adelanto para Materiales e Insumos de Fideicomiso de Obra**

La Entidad otorgará adelantos para materiales e insumos por el [20%] del monto del contrato original, conforme al calendario de adquisición de materiales e insumos presentado por el contratista.

8.2. Condiciones de los Consorcios

De conformidad con el numeral 49.5 del artículo 49 del reglamento, el área usuaria incluye lo siguiente:

- el número máximo de consorciados es de tres (03) integrantes del consorcio; el porcentaje mínimo de participación en la ejecución del contrato, para el integrante del consorcio que acredite mayor experiencia, es de 30%.

8.3. Adicionales y Reducciones

En la ejecución de la obra, solo se podrá incrementar o disminuir en función de los servicios realmente ejecutados y requeridos, previo acuerdo entre las partes y debidamente autorizados por la entidad, tal como lo establece el artículo 34 de la Ley de contrataciones del estado, y en concordancia con lo establecido en los Art. 157, 205, 206 del Reglamento de la Ley de contrataciones del estado.

8.4. Reajustes

Los reajustes se calculan conforme lo indicado en el numeral 38.3 del artículo 195 del Reglamento de la Ley de contrataciones del estado en caso de obras, los reajustes se calculan en base al coeficiente de reajuste "K" conocido al momento de la



valorización. Cuando se conozcan los índices unificados de precios que se aplican, se calcula el monto definitivo de los reajustes que le responden y se pagan con la valorización más cercana posterior.

8.5. Valorizaciones

Las valorizaciones mensuales se presentarán, durante los cinco (05) primeros días contados a partir del primer día hábil del mes siguiente a la ejecución de los trabajos en un (01) original, dos (02) copias físicas y (01) digital que incluye los cómputos métricos resultantes de las mediciones de los trabajos ejecutados hasta la fecha, incluye reajuste, previa aprobación del Supervisor de Obra.

La presentación de las valorizaciones deberá incluir los siguientes documentos:



- a) Factura emitida por el contratista
- b) Informe técnico del residente que contenga: ficha técnica, memoria descriptiva, relación del equipo mínimo utilizado en el mes y personal, resumen de los contratos de calidad realizados en el mes, conclusiones y recomendaciones.
- c) Valorización
 - Ficha de identificación de obra
 - Resumen de valorización incluye reajuste
 - Reintegro por valorización
 - Deducción que no corresponde por adelanto (directo y materiales)
 - Formulas polinómicas de reajuste
 - Valorización del presupuesto
 - Cuadro de amortización de adelanto directo y de materiales de ser el caso
 - Gráficos (curvas) comparativo de avance programado y ejecutado, (mensual y acumulado)
 - Calendario de avance de obra valorizado
 - Planilla de metrados
- d) Informes de los especialistas del personal clave (según correspondiente)
- e) Anexos
- f) Contrato de obra y adendas (según corresponda)
- g) Resoluciones de ampliaciones de plazo
- h) Habilidad vigente del residente de obra y personal clave, en la primera valorización. Para las valorizaciones posteriores los profesionales deben estar habilitados, que serán verificados a través de la web.
- i) Contrato del consorcio de ser el caso
- j) Carta fianza de fiel cumplimiento, adelanto directo y materiales vigentes (de corresponder)
- k) Acta de entrega de terreno, acta de inicio de obra y/o primer asiento del cuaderno de obra, (en todas las valorizaciones), acta de suspensión y reinicio de obra (de ser el caso).
- l) Resolución de cambio del personal clave (de corresponder)
- m) Copia de protocolos de calidad
- n) Copia del cuaderno de obra del periodo de ejecución.



- o) Índices unificados para la construcción, copias de la formulas polinómicas del expediente técnico e índices unificados de la fecha del valor referencial que se encuentra en las bases.
- p) Fotografías a color del proceso de construcción del mes valorizado (mínimo 10, señalar descripción y fecha)
- q) Certificados de calidad de los materiales utilizados en la ejecución.
- r) Otros documentos que considere importante.

El periodo de valorización será MENSUAL



El plazo máximo de aprobación por el inspector o el supervisor de las valorizaciones y su remisión a la entidad para periodos mensuales es de cinco (05) días, contados a partir del primer día hábil del mes siguiente al de la valorización respectiva, y es cancelada por la entidad en fecha no posterior a ultimo día de tal mes. Cuando las valorizaciones se refieran a periodos distintos a los previstos en este párrafo, las bases deben establecer el tratamiento correspondiente de acuerdo con lo dispuesto en el artículo 194 del Reglamento de la Ley de contrataciones del estado.



Las valorizaciones deberán ser presentados conjuntamente con sus respectivos cálculos de reintegro por aplicación de formulas polinómicas, amortizaciones, deducciones, las mismas que deben estar debidamente sustentadas, incluyendo la planilla de metrados realmente ejecutados.

El pago del monto correspondiente al saldo de la liquidación del contrato de obra se realizará en el plazo de 30 días calendario, computados desde el día siguiente del consentimiento de la liquidación.

8.6. Ampliación del Plazo Contractual

> Causales de Ampliación de plazo

El contratista puede solicitar la ampliación de plazo pactado por cualquiera de las causales detalladas en el artículo 197° del Reglamento de la Ley de contrataciones del estado ajenas a su voluntad, siempre que modifiquen la ruta crítica del programa de ejecución de obra vigente al momento de la solicitud de ampliación.

En el caso de solicitudes por atrasos o paralizaciones, el contratista deberá especificar si se trata de un atraso, de una paralización o de ambas.

Procedimiento para tramitar una Ampliación de Plazo

El procedimiento de Ampliación de Plazo se detalla en el artículo 198° del Reglamento de la Ley de contrataciones del estado.

Asimismo, se debería tener en cuenta lo siguiente:

El contratista deberá presentar con su solicitud todos los argumentos y pruebas que sustente su pedido. Solo los argumentos y las pruebas que sean presentados por el Contratista como parte de su solicitud podrán ser presentados en una eventual controversia.



Reconocimiento de costos y gastos en caso de Ampliación de Plazo

El reconocimiento de costos y gastos, en caso de ampliación de plazo, se norma conforme a lo dispuesto en lo dispuesto en los artículos 199° y 200° del reglamento.

8.7. Conformidad de la Obra

La conformidad de la obra será dada con la suscripción del acta de Recepción de Obra de conformidad con el Artículo 208° del Reglamento de la Ley de contrataciones del estado.

8.8. Recepción de la Obra

La recepción de la Obra se hará de conformidad con lo establecido en el artículo 208° del Reglamento. De existir observaciones se consignarán en el acta respectiva o pliego de observaciones y no se recibirá la Obra. Una vez comunicada el término de la obra por parte del contratista, este deberá presentar los planos post-construcción, metrados finales, pruebas de calidad, ensayos, análisis de campo en el plazo determinado en el Reglamento de la Ley de contrataciones del estado.

8.9. Liquidación de la Obra

La liquidación de la Obra se sujetará a lo establecido en el artículo 209°, 210° y 211° del Reglamento de la Ley de contrataciones del estado.

8.10. Cuaderno de Obra

El cuaderno de Obra será abierto en la fecha de entrega del terreno, conforme a lo establecido en el artículo 191° del reglamento.

Las anotaciones y consultas sobre ocurrencias se rigen en concordancia con los artículos 192° y 193° del reglamento.

9. CONSIDERACIONES ESPECIFICAS

9.1. Penalidades

En aplicación del Artículo 163° - Otras penalidades del reglamento de la Ley de Contrataciones del Estado, se establecen las siguientes:

| N° | INFRACCIÓN | UNIDAD | MONTO | VERIFICACIÓN |
|----|---|---|----------|--|
| 1 | Cuando el personal acreditado permanece menos de noventa (90) días contados desde el inicio de su participación en la ejecución del contrato o del íntegro del plazo de ejecución, si este es menor a los noventa (90) días calendario, de conformidad con las disposiciones establecidas en el numeral 190.2 del artículo 190° del Reglamento. | Por cada día de ausencia del personal en obra en el plazo previsto. | 1.00 UIT | Informe del Supervisor o Inspector de Obra |
| 2 | En caso el contratista incumpla con su obligación de ejecutar la prestación con el personal acreditado o debidamente sustituido. | Por día de ausencia del personal en obra | 01 UIT | Informe del Supervisor o Inspector |



| | | | | |
|----|---|---------------------------|-----------|---|
| 3 | No cuenta con materiales necesarios en obra de acuerdo a su Calendario de Adquisición de Materiales y/o con el equipo mínimo. | Por día | 0.01% x M | Informe del Supervisor o Inspector de Obra |
| 4 | No cumple con instalar la oficina dentro del área de influencia del proyecto, en el plazo establecido en los Términos de Referencia. | Por día | 0.01% x M | Informe del Supervisor o Inspector de Obra |
| 5 | Emplea materiales y equipos en obra no autorizados previamente por el Inspector y/o Supervisor. | Por ocurrencia | 0.01% x M | Informe del Supervisor o Inspector de Obra |
| 6 | No uso de equipo de campo (vehículo o uniformes) establecido en los Términos de Referencia | Por ocurrencia | 0.01% x M | Informe del Supervisor o Inspector de Obra |
| 7 | Demora en el término del levantamiento de observaciones durante la ejecución de la obra formuladas por el Supervisor (técnico y social, tener en cuenta los plazos establecidos), <u>durante la ejecución de la obra.</u> | Por ocurrencia | 0.01% x M | Informe del Supervisor o Inspector de Obra |
| 8 | No cumple en recoger el desmonte y efectuar la limpieza de la zona de trabajo dentro de los plazos establecidos en el cuaderno de obra <u>digital</u> o mediante carta. | Por ocurrencia | 0.01% x M | Informe del Supervisor o Inspector de Obra |
| 9 | El Residente no se encuentran en obra sin haber justificado su ausencia ante el Inspector y/o Supervisor. | Por día | 0.02% x M | Informe del Supervisor o Inspector de Obra |
| 10 | No cumple en colocar y mantener la señalización de la zona de trabajo y/o mantener los puentes peatonales y/o vehiculares en la zona de trabajo. | Por cada punto de trabajo | 0.01% x M | Informe del Supervisor o Inspector de Obra, |
| 11 | No cumple con realizar las medidas de mitigación ambiental indicadas en el estudio de Impacto Ambiental. | Por ocurrencia | 0.01% x M | Informe del Supervisor o Inspector de Obra |
| 12 | El personal del contratista no cuenta con uniformes y equipos de protección personal completos. | Por ocurrencia | 0.01% x M | Informe del Supervisor o Inspector de Obra |
| 13 | No reporta los accidentes de trabajo de acuerdo a lo estipulado en la Ley 29783 – Ley de Seguridad y Salud en el Trabajo y su modificatoria - la Ley N°30222, y su Reglamento de Seguridad y Salud en el Trabajo | Cada accidente | 0.05% x M | Informe del Supervisor o Inspector de Obra |
| 14 | No cumple con lo estipulado en el Reglamento Nacional de Edificaciones Norma G. 050. <u>La normativa G. 050 que forma parte del Reglamento Nacional de Edificaciones, tiene por cumplimiento que durante la ejecución de la obra tanto el contratista como la supervisión de la obra, verifiquen todas las consideraciones mínimas de seguridad por cada actividad realizada de las partidas correspondiente al presupuesto de obra y especificaciones técnicas, acorde a la naturaleza y el objeto de la obra, bajo el ámbito de influencia de las generalidades (Conocimientos básicos) dadas en esta normativa.</u> | Por ocurrencia | 0.01% x M | Informe del Supervisor o Inspector de Obra |





| | | | | |
|----|---|---------------------|-----------|--|
| 15 | No cumple con las responsabilidades de pago oportuno del salario de acuerdo a la oferta económica a su personal, incluyendo los beneficios sociales de acuerdo con la Ley, evidenciado por reclamos de su personal ante la Entidad. | Por cada trabajador | 0.01% x M | Informe del Supervisor o Inspector de Obra |
| 16 | No cuenta con equipos y/o instrumentos de medición calibrados antes de su utilización en obras. | Por ocurrencia | 0.01% x M | Informe del Supervisor o Inspector de Obra |
| 17 | No cumple con la formulación y/o ejecución de actividades establecidas en el Plan de Monitoreo Arqueológico. | Por ocurrencia | 0.02% x M | Informe del Supervisor o Inspector de Obra |
| 18 | No presentar valorización dentro de los plazos establecidos en el contrato. | Por ocurrencia | 0.01% x M | Informe del Supervisor o Inspector de Obra |
| 19 | No renueva dentro los plazos de vigencia la Carta Fianzas | Por ocurrencia | 0.01% x M | Informe del Supervisor o Inspector de Obra |

M: Monto del Contrato vigente

UIT: vigente a la fecha de aplicación de la penalidad



Las penalidades serán efectivizadas por la Supervisión o la Sub Gerencia de Obras en la oportunidad de trámite de la valorización del mes de ocurrida la falta o siguiente al hecho advertido en la liquidación final, según corresponda; o si fuera necesario se cobra del monto restante de la ejecución de la garantía de fiel cumplimiento.

Las penalidades pueden alcanzar un monto máximo equivalente al diez por ciento (10%) del monto del contrato vigente.



Cuando se llegue a cubrir el monto máximo de la penalidad por mora o el monto máximo para otras penalidades, La Entidad puede resolver el contrato por incumplimiento. La resolución del contrato por penalidad es propia conforme a lo establecido en el numeral 164.1 del Art. 164 del Reglamento de la Ley de contrataciones del estado.

9.2. Del Equipamiento

Requisito:

➤ Equipo mecánico mínimo (Equipamiento Considerado como Estratégico):

| ITEM | DESCRIPCIÓN | CANTIDAD |
|------|--|----------|
| 1 | MEZCLADORA DE CONCRETO DE 11P3 18 HP | 1 |
| 2 | CAMIÓN VOLQUETE 15 M3 | 2 |
| 3 | CONTENEDOR DE OFICINAS | 2 |
| 4 | CAMIÓN CISTERNA 2,000 GL | 2 |
| 5 | COMPRESORA NEUMÁTICA 87 HP 250-330 PCM | 1 |
| 6 | RODILLO LISO VIBRATORIO AUTOPROPULSADO 101-135HP 10-12 TON | 2 |
| 7 | RODILLO NEUMÁTICO AUTOPROPULSADO 81-100HP 5.5-20 TON | 1 |
| 8 | RODILLO TANDEM ESTÁTICO AUTOPROPULSADO 58-70HP 8-10 TON | 2 |



| | | |
|----|---|---|
| 9 | CARGADOR SOBRE LLANTAS 200-250 HP 4-4.1 YD3 | 1 |
| 10 | RETROEXCAVADOR SOBRE LLANTAS 58 HP 1 YD3 | 1 |
| 11 | TRACTOR DE ORUGAS DE 190-240 HP | 1 |
| 12 | MINI CARGADOR | 2 |
| 13 | BARREDORA MECÁNICA 10-20 HP 7 P LONGITUD | 1 |
| 14 | MARTILLO NEUMÁTICO DE 29 KG | 1 |
| 15 | VIBRADOR DE CONCRETO 4 HP 1.50" | 1 |
| 16 | MOTONIVELADORA DE 180-200 HP | 1 |
| 17 | ESTACIÓN TOTAL | 1 |



Acreditación:

De conformidad con el numeral 49.3 del artículo 49 y el literal e) del numeral 139.1 del artículo 139 del Reglamento este requisito de calificación se acredita para la suscripción del contrato.

Se acreditará para la suscripción del contrato y se efectuará mediante: Copia de documentos que sustenten la propiedad, la posesión, el compromiso de compra venta o alquiler u otro documento que acredite la disponibilidad del requisito de calificación equipamiento estratégico. En el caso que el postor ganador sea un consorcio los documentos de acreditación de este requisito puede estar a nombre del consorcio o de uno de sus integrantes. Consideraciones a tener en cuenta respecto al equipo mecánico: Se aceptarán únicamente equipos de mayor o igual capacidad y potencia a la solicitada en la relación de equipo mínimo del expediente técnico. Se entiende que los rendimientos de los equipos mecánicos considerados en los análisis de precios unitarios del expediente técnico responden a condiciones de operatividad y eficiencia de estos.

Los mayores recursos en equipos y otros bienes que el contratista movilice a la obra, serán de su entera responsabilidad, en tanto estos obedecen al análisis de riesgo de su oferta; la Entidad ha determinado tipos y cantidad de equipos que detalla en el expediente técnico, los cuales responden al plazo de ejecución estimado en el expediente técnico.

9.3. Del plantel profesional

El plantel y equipamiento mínimo con el que el contratista debe contar es el siguiente:

Requisitos:

| PLANTEL PROFESIONAL CLAVE | | | |
|---------------------------|-------|-----------|-------------|
| N° | CARGO | PROFESIÓN | EXPERIENCIA |



| | | | |
|---|--|---|--|
| 1 | INGENIERO RESIDENTE DE OBRA | Ingeniero Civil, titulado y colegiado | Experiencia mínima de (24) meses computados desde la colegiatura como Residente y/o jefe y/o supervisor y/o inspector y/o jefe de supervisión y/o residente principal y/o director residente y/o jefe residente y/o ingeniero residente y/o supervisor principal de obra, en la ejecución de obras iguales o similares. |
| 2 | INGENIERO ESPECIALISTA EN CALIDAD | Ingeniero Civil, titulado y colegiado | Experiencia mínima de (12) meses computados desde la colegiatura como Especialista y/o ingeniero y/o residente y/o inspector y/o supervisor y/o jefe y/o asistente o responsable de: control de calidad o calidad o aseguramiento de calidad o programa de calidad o protocolos de calidad, en la ejecución y/o supervisión de obras en general. |
| 3 | INGENIERO ESPECIALISTA EN SUELOS Y PAVIMENTOS | Ingeniero Civil y/o Ingeniero en Geología, titulado y colegiado | Experiencia mínima de (12) meses computados desde la colegiatura como Especialista y/o ingeniero y/o asistente y/o responsable y/o residente y/o inspector y/o supervisor y/o jefe de: suelos y pavimentos o suelos o asfalto, en la ejecución y/o supervisión de obras iguales o similares. |
| 4 | INGENIERO ESPECIALISTA EN SEGURIDAD EN OBRA | Ingeniero Civil o Ingeniero de Higiene y Seguridad Industrial o Ingeniero de Seguridad y Salud en el trabajo, titulado y colegiado | Experiencia mínima de (12) meses computados desde la colegiatura como Especialista y/o ingeniero y/o supervisor y/o jefe y/o responsable y/o asistente y/o residente en seguridad y salud ocupacional o seguridad e higiene ocupacional o seguridad de obra o seguridad en el trabajo o salud ocupacional o implementación de planes de seguridad e higiene ocupacional o en prevención de riesgos laborales, en la ejecución y/o supervisión de obras en general |



| | | | |
|---|-------------------------------------|---|--|
| 5 | INGENIERO ESPECIALISTA AMBIENTAL | Ingeniero Civil o Ingeniero Ambiental o Ingeniero de Gestión Ambiental y de Recursos Ambientales o Ingeniero de Recursos Ambientales y Energía Renovable o Ingeniero de Recursos Renovables o Ingeniero Ambiental y de Recursos Naturales, titulado y colegiado | Experiencia mínima de (12) meses computados desde la colegiatura como Especialista y/o ingeniero y/o supervisor y/o jefe y/o responsable y/o asistente y/o residente ambiental y/o ambientalista en: Mitigación ambiental o ambientalista o monitoreo y mitigación ambiental o Impacto ambiental, en la ejecución y/o supervisión de obras en general. |
| 6 | INGENIERO ASISTENTE TÉCNICO DE OBRA | Ingeniero civil o Ingeniero Industrial, titulado y colegiado | Experiencia mínima de (06) meses computados desde la colegiatura como Asistente de Residente y/o Asistente de Supervisión y/o Asistente técnico y/o Asistente de Costos y presupuestos y/o Asistente ejecución de obras iguales o similares. |



Acreditación:

De conformidad con el numeral 49.3 del artículo 49 y el literal e) del numeral 139.1 del artículo 139 del Reglamento este requisito de calificación se acredita para la suscripción del contrato.

Cuando las experiencias sean acreditadas mediante: (i) copia simple de contratos y su respectiva conformidad o (ii) constancias o (iii) certificados o (iv) cualquier otra documentación que de manera fehaciente demuestre la experiencia del personal propuesto, deberán contener como mínimo la siguiente información: lugar de ejecución de la obra, nombre del profesional propuesto, el nombre el proyecto, nombre de la entidad pública o institución privada contratante, tiempo efectivo acumulado de experiencia en la ejecución de obra (inicio y termino), en caso contrario no serán considerados.

La experiencia se computará sin que existan traslape de tiempo en los servicios prestados; de presentarse experiencia ejecutada paralelamente (traslape), para el computo del tiempo de dicha experiencia solo se considerará una vez el periodo traslapado.

Los profesionales propuestos no podrán ocupar más de un cargo como especialista y/o residente y/o asistente y/o personal técnico.

La constancia de habilidad del personal profesional se requerirá para el inicio de su participación efectiva en la ejecución de la obra, tanto para aquellos titulados en el Perú o en el Extranjero.



Los documentos presentados por el postor que servirán para acreditar la experiencia de los profesionales propuestos deberán estar legibles, caso contrario no serán considerados.

Deberá tenerse presente que la experiencia efectiva, será pasible de acreditación en el presente proceso, siempre y cuando el profesional la obtuvo contando con las condiciones legales para el ejercicio de profesión.

9.4. De la experiencia del postor en la especialidad

El postor debe acreditar un monto facturado equivalente a una (1) vez el valor referencial de la contratación en la ejecución de obras similares, durante los 10 años anteriores a la fecha de la presentación de ofertas que se computarán desde la suscripción del acta de recepción de obra.



Se considerara obra similar a: Ejecución y/o construcción y/o mejoramiento y/o creación y/o ampliación y/o recuperación y/o adecuación y/o mantenimiento y/o rehabilitación y/o reconstrucción y/o reparación y/o rehabilitación y/o remodelación y/o renovación de vías urbanas de circulación peatonal y/o vehicular con pavimentos (rígidos y/o flexibles y/o semi flexibles) y/o aceras o veredas (concreto y/o asfalto) o la combinación de alguno de los términos anteriores en servicio de transitabilidad y/o camino vecinal y/o trocha carrozables y/o urbano en las siguientes intervenciones: avenidas y/o calles y/o pasajes y/o carreteras y/o pistas y/o veredas y/o vías internas y/o jirones y/o vías locales y/o vías departamentales y/o vías nacionales y/o vías colectoras y/o vías arteriales y/o infraestructura vial y/o peatonal y/o servicios de transitabilidad.

Acreditación:

La experiencia del postor se acreditará con copia simple de: (i) contratos y sus respectivas actas de recepción de obra; (ii) contratos y sus respectivas resoluciones de liquidación; o (iii) contratos y sus respectivas constancias de prestación o cualquier otra documentación de la cual se desprenda fehacientemente que la obra fue concluida, así como el monto total que implicó su ejecución; correspondientes a un máximo de veinte (20) contrataciones.

En los casos que se acredite experiencia adquirida en consorcio, debe presentarse la promesa de consorcio o el contrato de consorcio del cual se desprenda fehacientemente el porcentaje de las obligaciones que se asumió en el contrato presentado; de lo contrario, no se computará la experiencia proveniente de dicho contrato.

Asimismo, cuando se presenten contratos derivados de procesos de selección convocados antes del 20.09.2012, la calificación se ceñirá al método descrito en la Directiva "Participación de Proveedores en Consorcio en las Contrataciones del Estado", debiendo presumirse que el porcentaje de las obligaciones equivale al porcentaje de participación de la promesa de consorcio o del contrato de consorcio. En caso que en dichos documentos no se consigne el porcentaje de participación se presumirá que las obligaciones se ejecutaron en partes iguales.



Si el titular de la experiencia no es el postor, consignar si dicha experiencia corresponde a la matriz en caso que el postor sea sucursal, o fue transmitida por reorganización societaria, debiendo acompañar la documentación sustentatoria correspondiente.



[Handwritten signature]
Ing. Ihoja D. Camarena Castro
SUB GERENTE DE OBRAS

3.2. REQUISITOS DE CALIFICACIÓN

Conforme a las bases estándares y a los términos de referencia se detalla lo siguiente:

| A | CAPACIDAD TÉCNICA Y PROFESIONAL | | | | | | | | | | | | | | | | | | | | | | | | | | | | | | | | | | | | | | | | | | | | | | | | | | | | | | |
|------|--|----------|-------------|----------|---|--------------------------------------|---|---|-----------------------|---|---|------------------------|---|---|--------------------------|---|---|--|---|---|--|---|---|--|---|---|---|---|---|---|---|----|--|---|----|---------------------------------|---|----|---------------|---|----|--|---|----|-----------------------------|---|----|---------------------------------|---|----|------------------------------|---|----|----------------|---|
| A.1 | EQUIPAMIENTO ESTRATÉGICO | | | | | | | | | | | | | | | | | | | | | | | | | | | | | | | | | | | | | | | | | | | | | | | | | | | | | | |
| | Requisitos: | | | | | | | | | | | | | | | | | | | | | | | | | | | | | | | | | | | | | | | | | | | | | | | | | | | | | | |
| | <table><tr><th>ITEM</th><th>DESCRIPCIÓN</th><th>CANTIDAD</th></tr><tr><td>1</td><td>MEZCLADORA DE CONCRETO DE 11P3 18 HP</td><td>1</td></tr><tr><td>2</td><td>CAMIÓN VOLQUETE 15 M3</td><td>2</td></tr><tr><td>3</td><td>CONTENEDOR DE OFICINAS</td><td>2</td></tr><tr><td>4</td><td>CAMIÓN CISTERNA 2,000 GL</td><td>2</td></tr><tr><td>5</td><td>COMPRESORA NEUMÁTICA 87 HP 250-330 PCM</td><td>1</td></tr><tr><td>6</td><td>RODILLO LISO VIBRATORIO AUTOPROPULSADO 101-135HP 10-12 TON</td><td>2</td></tr><tr><td>7</td><td>RODILLO NEUMÁTICO AUTOPROPULSADO 81-100HP 5.5-20 TON</td><td>1</td></tr><tr><td>8</td><td>RODILLO TANDEM ESTÁTICO AUTOPROPULSADO 58-70HP 8-10 TON</td><td>2</td></tr><tr><td>9</td><td>CARGADOR SOBRE LLANTAS 200-250 HP 4-4.1 YD3</td><td>1</td></tr><tr><td>10</td><td>RETROEXCAVADOR SOBRE LLANTAS 58 HP 1 YD3</td><td>1</td></tr><tr><td>11</td><td>TRACTOR DE ORUGAS DE 190-240 HP</td><td>1</td></tr><tr><td>12</td><td>MINI CARGADOR</td><td>2</td></tr><tr><td>13</td><td>BARREDORA MECÁNICA 10-20 HP 7 P LONGITUD</td><td>1</td></tr><tr><td>14</td><td>MARTILLO NEUMÁTICO DE 29 KG</td><td>1</td></tr><tr><td>15</td><td>VIBRADOR DE CONCRETO 4 HP 1.50"</td><td>1</td></tr><tr><td>16</td><td>MOTONIVELADORA DE 180-200 HP</td><td>1</td></tr><tr><td>17</td><td>ESTACIÓN TOTAL</td><td>1</td></tr></table> | ITEM | DESCRIPCIÓN | CANTIDAD | 1 | MEZCLADORA DE CONCRETO DE 11P3 18 HP | 1 | 2 | CAMIÓN VOLQUETE 15 M3 | 2 | 3 | CONTENEDOR DE OFICINAS | 2 | 4 | CAMIÓN CISTERNA 2,000 GL | 2 | 5 | COMPRESORA NEUMÁTICA 87 HP 250-330 PCM | 1 | 6 | RODILLO LISO VIBRATORIO AUTOPROPULSADO 101-135HP 10-12 TON | 2 | 7 | RODILLO NEUMÁTICO AUTOPROPULSADO 81-100HP 5.5-20 TON | 1 | 8 | RODILLO TANDEM ESTÁTICO AUTOPROPULSADO 58-70HP 8-10 TON | 2 | 9 | CARGADOR SOBRE LLANTAS 200-250 HP 4-4.1 YD3 | 1 | 10 | RETROEXCAVADOR SOBRE LLANTAS 58 HP 1 YD3 | 1 | 11 | TRACTOR DE ORUGAS DE 190-240 HP | 1 | 12 | MINI CARGADOR | 2 | 13 | BARREDORA MECÁNICA 10-20 HP 7 P LONGITUD | 1 | 14 | MARTILLO NEUMÁTICO DE 29 KG | 1 | 15 | VIBRADOR DE CONCRETO 4 HP 1.50" | 1 | 16 | MOTONIVELADORA DE 180-200 HP | 1 | 17 | ESTACIÓN TOTAL | 1 |
| ITEM | DESCRIPCIÓN | CANTIDAD | | | | | | | | | | | | | | | | | | | | | | | | | | | | | | | | | | | | | | | | | | | | | | | | | | | | | |
| 1 | MEZCLADORA DE CONCRETO DE 11P3 18 HP | 1 | | | | | | | | | | | | | | | | | | | | | | | | | | | | | | | | | | | | | | | | | | | | | | | | | | | | | |
| 2 | CAMIÓN VOLQUETE 15 M3 | 2 | | | | | | | | | | | | | | | | | | | | | | | | | | | | | | | | | | | | | | | | | | | | | | | | | | | | | |
| 3 | CONTENEDOR DE OFICINAS | 2 | | | | | | | | | | | | | | | | | | | | | | | | | | | | | | | | | | | | | | | | | | | | | | | | | | | | | |
| 4 | CAMIÓN CISTERNA 2,000 GL | 2 | | | | | | | | | | | | | | | | | | | | | | | | | | | | | | | | | | | | | | | | | | | | | | | | | | | | | |
| 5 | COMPRESORA NEUMÁTICA 87 HP 250-330 PCM | 1 | | | | | | | | | | | | | | | | | | | | | | | | | | | | | | | | | | | | | | | | | | | | | | | | | | | | | |
| 6 | RODILLO LISO VIBRATORIO AUTOPROPULSADO 101-135HP 10-12 TON | 2 | | | | | | | | | | | | | | | | | | | | | | | | | | | | | | | | | | | | | | | | | | | | | | | | | | | | | |
| 7 | RODILLO NEUMÁTICO AUTOPROPULSADO 81-100HP 5.5-20 TON | 1 | | | | | | | | | | | | | | | | | | | | | | | | | | | | | | | | | | | | | | | | | | | | | | | | | | | | | |
| 8 | RODILLO TANDEM ESTÁTICO AUTOPROPULSADO 58-70HP 8-10 TON | 2 | | | | | | | | | | | | | | | | | | | | | | | | | | | | | | | | | | | | | | | | | | | | | | | | | | | | | |
| 9 | CARGADOR SOBRE LLANTAS 200-250 HP 4-4.1 YD3 | 1 | | | | | | | | | | | | | | | | | | | | | | | | | | | | | | | | | | | | | | | | | | | | | | | | | | | | | |
| 10 | RETROEXCAVADOR SOBRE LLANTAS 58 HP 1 YD3 | 1 | | | | | | | | | | | | | | | | | | | | | | | | | | | | | | | | | | | | | | | | | | | | | | | | | | | | | |
| 11 | TRACTOR DE ORUGAS DE 190-240 HP | 1 | | | | | | | | | | | | | | | | | | | | | | | | | | | | | | | | | | | | | | | | | | | | | | | | | | | | | |
| 12 | MINI CARGADOR | 2 | | | | | | | | | | | | | | | | | | | | | | | | | | | | | | | | | | | | | | | | | | | | | | | | | | | | | |
| 13 | BARREDORA MECÁNICA 10-20 HP 7 P LONGITUD | 1 | | | | | | | | | | | | | | | | | | | | | | | | | | | | | | | | | | | | | | | | | | | | | | | | | | | | | |
| 14 | MARTILLO NEUMÁTICO DE 29 KG | 1 | | | | | | | | | | | | | | | | | | | | | | | | | | | | | | | | | | | | | | | | | | | | | | | | | | | | | |
| 15 | VIBRADOR DE CONCRETO 4 HP 1.50" | 1 | | | | | | | | | | | | | | | | | | | | | | | | | | | | | | | | | | | | | | | | | | | | | | | | | | | | | |
| 16 | MOTONIVELADORA DE 180-200 HP | 1 | | | | | | | | | | | | | | | | | | | | | | | | | | | | | | | | | | | | | | | | | | | | | | | | | | | | | |
| 17 | ESTACIÓN TOTAL | 1 | | | | | | | | | | | | | | | | | | | | | | | | | | | | | | | | | | | | | | | | | | | | | | | | | | | | | |
| | Acreditación: | | | | | | | | | | | | | | | | | | | | | | | | | | | | | | | | | | | | | | | | | | | | | | | | | | | | | | |
| | <p>De conformidad con el numeral 49.3 del artículo 49 y el literal e) del numeral 139.1 del artículo 139 del Reglamento este requisito de calificación se acredita para la suscripción del contrato.</p> <p>Se acreditará para la suscripción del contrato y se efectuará mediante: Copia de documentos que sustenten la propiedad, la posesión, el compromiso de compra venta o alquiler u otro documento que acredite la disponibilidad del requisito de calificación equipamiento estratégico. En el caso que el postor ganador sea un consorcio los documentos de acreditación de este requisito puede estar a nombre del consorcio o de uno de sus integrantes. Consideraciones a tener en cuenta respecto al equipo mecánico: Se aceptarán únicamente equipos de mayor o igual capacidad y potencia a la solicitada en la relación de equipo mínimo del expediente técnico. Se entiende que los rendimientos de los equipos mecánicos considerados en los análisis de precios unitarios del expediente técnico responden a condiciones de operatividad y eficiencia de estos.</p> <p>Los mayores recursos en equipos y otros bienes que el contratista movilice a la obra, serán de su entera responsabilidad, en tanto estos obedecen al análisis de riesgo de su oferta; la Entidad ha determinado tipos y cantidad de equipos que detalla en el expediente técnico, los cuales responden al plazo de ejecución estimado en el expediente técnico.</p> | | | | | | | | | | | | | | | | | | | | | | | | | | | | | | | | | | | | | | | | | | | | | | | | | | | | | | |
| | <div><div>Importante</div><div>No corresponde solicitar como equipamiento que el postor cuente con oficinas, locales u otros espacios físicos. Asimismo, no se puede requerir características, años de antigüedad y demás condiciones del equipamiento que no consten en el expediente técnico.</div></div> | | | | | | | | | | | | | | | | | | | | | | | | | | | | | | | | | | | | | | | | | | | | | | | | | | | | | | |
| A.2 | CALIFICACIONES DEL PLANTEL PROFESIONAL CLAVE | | | | | | | | | | | | | | | | | | | | | | | | | | | | | | | | | | | | | | | | | | | | | | | | | | | | | | |

A.2 FORMACIÓN ACADÉMICA DEL PLANTEL PROFESIONAL CLAVE

Requisitos:

| PLANTEL PROFESIONAL CLAVE | | | |
|---------------------------|--|---|--|
| N° | CARGO | PROFESIÓN | EXPERIENCIA |
| 1 | INGENIERO RESIDENTE DE OBRA | Ingeniero Civil, titulado y colegiado | Experiencia mínima de (24) meses computados desde la colegiatura como Residente y/o jefe y/o supervisor y/o inspector y/o jefe de supervisión y/o residente principal y/o director residente y/o jefe residente y/o ingeniero residente y/o supervisor principal de obra, en la ejecución de obras iguales o similares. |
| 2 | INGENIERO ESPECIALISTA EN CALIDAD | Ingeniero Civil, titulado y colegiado | Experiencia mínima de (12) meses computados desde la colegiatura como Especialista y/o ingeniero y/o residente y/o Inspector y/o supervisor y/ jefe y/o asistente o responsable de: control de calidad o calidad o aseguramiento de calidad o programa de calidad o protocolos de calidad, en la ejecución y/o supervisión de obras en general. |
| 3 | INGENIERO ESPECIALISTA EN SUELOS Y PAVIMENTOS | Ingeniero Civil y/o Ingeniero en Geología, titulado y colegiado | Experiencia mínima de (12) meses computados desde la colegiatura como Especialista y/o ingeniero y/o asistente y/o responsable y/o residente y/o inspector y/o supervisor y/o jefe de: suelos y pavimentos o suelos o asfalto, en la ejecución y/o supervisión de obras iguales o similares. |
| 4 | INGENIERO ESPECIALISTA EN SEGURIDAD EN OBRA | Ingeniero Civil o Ingeniero de Higiene y Seguridad Industrial o Ingeniero de Seguridad y Salud en el trabajo, titulado y colegiado | Experiencia mínima de (12) meses computados desde la colegiatura como Especialista y/o ingeniero y/o supervisor y/o jefe y/o responsable y/o asistente y/o residente en seguridad y salud ocupacional o seguridad e higiene ocupacional o seguridad de obra o seguridad en el trabajo o salud ocupacional o implementación de planes de seguridad e higiene ocupacional o en prevención de riesgos laborales, en la ejecución y/o supervisión de obras en general |

| | | | |
|---|-------------------------------------|---|--|
| 5 | INGENIERO ESPECIALISTA AMBIENTAL | Ingeniero Civil o Ingeniero Ambiental o Ingeniero de Gestión Ambiental y de Recursos Ambientales o Ingeniero de Recursos Ambientales y Energía Renovable o Ingeniero de Recursos Renovables o Ingeniero Ambiental y de Recursos Naturales, titulado y colegiado | Experiencia mínima de (12) meses computados desde la colegiatura como Especialista y/o ingeniero y/o supervisor y/o jefe y/o responsable y/o asistente y/o residente ambiental y/o ambientalista en: Mitigación ambiental o ambientalista o monitoreo y mitigación ambiental o impacto ambiental, en la ejecución y/o supervisión de obras en general. |
| 6 | INGENIERO ASISTENTE TÉCNICO DE OBRA | Ingeniero civil o Ingeniero Industrial, titulado y colegiado | Experiencia mínima de (06) meses computados desde la colegiatura como Asistente de Residente y/o Asistente de Supervisión y/o Asistente técnico y/o Asistente de Costos y presupuestos y/o Asistente ejecución de obras iguales o similares. |

Acreditación:

De conformidad con el numeral 49.3 del artículo 49 y el literal e) del numeral 139.1 del artículo 139 del Reglamento este requisito de calificación se acredita para la suscripción del contrato.

Importante

- *El residente de la obra debe cumplir las calificaciones establecidas en el artículo 179 del Reglamento.*

A.3 EXPERIENCIA DEL PLANTEL PROFESIONAL CLAVE

Requisitos:

| PLANTEL PROFESIONAL CLAVE | | | |
|---------------------------|-----------------------------|---------------------------------------|---|
| N° | CARGO | PROFESIÓN | EXPERIENCIA |
| 1 | INGENIERO RESIDENTE DE OBRA | Ingeniero Civil, titulado y colegiado | Experiencia mínima de (24) meses computados desde la colegiatura como Residente y/o jefe y/o supervisor y/o inspector y/o jefe de supervisión y/o residente principal y/o director residente y/o jefe residente y/o ingeniero residente y/o supervisor principal de obra, en la ejecución de obras iguales o similares. |

| | | | | | |
|--|--|---|---|---|---|
| | | 2 | INGENIERO ESPECIALISTA EN CALIDAD | Ingeniero Civil, titulado y colegiado | Experiencia mínima de (12) meses computados desde la colegiatura como Especialista y/o ingeniero y/o residente y/o Inspector y/o supervisor y/ jefe y/o asistente o responsable de: control de calidad o calidad o aseguramiento de calidad o programa de calidad o protocolos de calidad, en la ejecución y/o supervisión de obras en general. |
| | | 3 | INGENIERO ESPECIALISTA EN SUELOS Y PAVIMENTOS | Ingeniero Civil y/o Ingeniero en Geología, titulado y colegiado | Experiencia mínima de (12) meses computados desde la colegiatura como Especialista y/o ingeniero y/o asistente y/o responsable y/o residente y/o inspector y/o supervisor y/o jefe de: suelos y pavimentos o suelos o asfalto, en la ejecución y/o supervisión de obras iguales o similares. |
| | | 4 | INGENIERO ESPECIALISTA EN SEGURIDAD EN OBRA | Ingeniero Civil o Ingeniero de Higiene y Seguridad Industrial o Ingeniero de Seguridad y Salud en el trabajo, titulado y colegiado | Experiencia mínima de (12) meses computados desde la colegiatura como Especialista y/o ingeniero y/o supervisor y/o jefe y/o responsable y/o asistente y/o residente en seguridad y salud ocupacional o seguridad e higiene ocupacional o seguridad de obra o seguridad en el trabajo o salud ocupacional o implementación de planes de seguridad e higiene ocupacional o en prevención de riesgos laborales, en la ejecución y/o supervisión de obras en general |
| | | 5 | INGENIERO ESPECIALISTA AMBIENTAL | Ingeniero Civil o Ingeniero Ambiental o Ingeniero de Gestión Ambiental y de Recursos Ambientales o Ingeniero de Recursos Ambientales y Energía Renovable o Ingeniero de Recursos Renovables o Ingeniero Ambiental y de Recursos Naturales, titulado y colegiado | Experiencia mínima de (12) meses computados desde la colegiatura como Especialista y/o ingeniero y/o supervisor y/o jefe y/o responsable y/o asistente y/o residente ambiental y/o ambientalista en: Mitigación ambiental o ambientalista o monitoreo y mitigación ambiental o impacto ambiental, en la ejecución y/o supervisión de obras en general. |

| | | | |
|---|--|--|--|
| 6 | INGENIERO ASISTENTE TÉCNICO DE OBRA | Ingeniero civil o Ingeniero Industrial, titulado y colegiado | Experiencia mínima de (06) meses computados desde la colegiatura como Asistente de Residente y/o Asistente de Supervisión y/o Asistente técnico y/o Asistente de Costos y presupuestos y/o Asistente ejecución de obras iguales o similares. |
|---|--|--|--|

Acreditación:

De conformidad con el numeral 49.3 del artículo 49 y el literal e) del numeral 139.1 del artículo 139 del Reglamento este requisito de calificación se acredita para la suscripción del contrato.

Importante

El residente de la obra debe cumplir la experiencia mínima establecida en el artículo 179 del Reglamento.

B EXPERIENCIA DEL POSTOR EN LA ESPECIALIDAD

Requisitos:

El postor debe acreditar un monto facturado acumulado equivalente a una (1) vez el valor referencial de la contratación en la ejecución de obras similares, en la ejecución de obras similares, durante los 10 años anteriores a la fecha de la presentación de ofertas que se computarán desde la suscripción del acta de recepción de obra.

Se considerará obra similar a Ejecución y/o construcción y/o mejoramiento y/o creación y/o ampliación y/o recuperación y/o adecuación y/o mantenimiento y/o rehabilitación y/o reconstrucción y/o reparación y/o rehabilitación y/o remodelación y/o renovación de vías urbanas de circulación peatonal y/o vehicular con pavimentos (rígidos y/o flexibles y/o semi flexibles) y/o aceras o veredas (concreto y/o asfalto) o la combinación de alguno de los términos anteriores en servicio de transitabilidad y/o camino vecinal y/o trocha carrozables y/o urbano en las siguientes intervenciones: avenidas y/o calles y/o pasajes y/o carreteras y/o pistas y/o veredas y/o vías internas y/o jirones y/o vías locales y/o vías departamentales y/o vías nacionales y/o vías colectoras y/o vías arteriales y/o infraestructura vial y/o peatonal y/o servicios de transitabilidad.

Acreditación:

La experiencia del postor se acreditará con copia simple de: (i) contratos y sus respectivas actas de recepción de obra; (ii) contratos y sus respectivas resoluciones de liquidación; o (iii) contratos y sus respectivas constancias de prestación o cualquier otra documentación¹¹ de la cual se desprenda fehacientemente que la obra fue concluida, así como el monto total que implicó su ejecución; correspondientes a un máximo de veinte (20) contrataciones.

En los casos que se acredite experiencia adquirida en consorcio, debe presentarse la promesa de consorcio o el contrato de consorcio del cual se desprenda fehacientemente el porcentaje de las obligaciones que se asumió en el contrato presentado; de lo contrario, no se computará la experiencia proveniente de dicho contrato.

Asimismo, cuando se presenten contratos derivados de procesos de selección convocados antes del 20.09.2012, la calificación se ceñirá al método descrito en la Directiva "Participación de Proveedores en Consorcio en las Contrataciones del Estado", debiendo presumirse que el porcentaje de las obligaciones equivale al porcentaje de participación de la promesa de consorcio o del contrato de consorcio. En caso

¹¹ De acuerdo con la **Opinión N° 185-2017/DTN** "cualquier otra documentación", se entiende como tal a todo documento emitido por la Entidad contratante con ocasión de la ejecución de la obra que cumpla con demostrar de manera indubitable aquello que se acredita, por ejemplo mediante, las resoluciones de liquidación de obra, las actas de recepción de conformidad, entre otros.

que en dichos documentos no se consigne el porcentaje de participación se presumirá que las obligaciones se ejecutaron en partes iguales.

Si el titular de la experiencia no es el postor, consignar si dicha experiencia corresponde a la matriz en caso que el postor sea sucursal, o fue transmitida por reorganización societaria, debiendo acompañar la documentación sustentatoria correspondiente.

Si el postor acredita experiencia de otra persona jurídica como consecuencia de una reorganización societaria, debe presentar adicionalmente el **Anexo N° 9**.

Cuando los contratos presentados se encuentren expresados en moneda extranjera, debe indicarse el tipo de cambio venta publicado por la Superintendencia de Banca, Seguros y AFP correspondiente a la fecha de suscripción.

Sin perjuicio de lo anterior, los postores deben llenar y presentar el **Anexo N° 10** referido a la experiencia del postor en la especialidad.

Importante

En el caso de consorcios, la calificación de la experiencia se realiza conforme a la Directiva "Participación de Proveedores en Consorcio en las Contrataciones del Estado".

CAPÍTULO V PROFORMA DEL CONTRATO

Importante

Dependiendo del objeto del contrato, de resultar indispensable, puede incluirse cláusulas adicionales o la adecuación de las propuestas en el presente documento, las que en ningún caso pueden contemplar disposiciones contrarias a la normativa vigente ni a lo señalado en este capítulo.

PROFORMA DEL CONTRATO

Conste por el presente documento, la contratación de la ejecución de la obra [CONSIGNAR LA DENOMINACIÓN DE LA CONVOCATORIA], que celebra de una parte [CONSIGNAR EL NOMBRE DE LA ENTIDAD], en adelante LA ENTIDAD, con RUC N° [.....], con domicilio legal en [.....], representada por [.....], identificado con DNI N° [.....], y de otra parte [.....], con RUC N° [.....], con domicilio legal en [.....], inscrita en la Ficha N° [.....] Asiento N° [.....] del Registro de Personas Jurídicas de la ciudad de [.....], debidamente representado por su Representante Legal, [.....], con DNI N° [.....], según poder inscrito en la Ficha N° [.....], Asiento N° [.....] del Registro de Personas Jurídicas de la ciudad de [.....], a quien en adelante se le denominará EL CONTRATISTA en los términos y condiciones siguientes:

CLÁUSULA PRIMERA: ANTECEDENTES

Con fecha [.....], el comité de selección adjudicó la buena pro de la LICITACIÓN PÚBLICA N° [CONSIGNAR NOMENCLATURA DEL PROCEDIMIENTO DE SELECCIÓN] para la contratación de la ejecución de la obra [CONSIGNAR LA DENOMINACIÓN DE LA CONVOCATORIA], a [INDICAR NOMBRE DEL GANADOR DE LA BUENA PRO], cuyos detalles e importe constan en los documentos integrantes del presente contrato.

CLÁUSULA SEGUNDA: OBJETO

El presente contrato tiene por objeto [CONSIGNAR EL OBJETO DE LA CONTRATACIÓN].

CLÁUSULA TERCERA: MONTO CONTRACTUAL

El monto total del presente contrato asciende a [CONSIGNAR MONEDA Y MONTO], que incluye todos los impuestos de Ley.

Este monto comprende el costo de la ejecución de la obra, todos los tributos, seguros, transporte, inspecciones, pruebas y, de ser el caso, los costos laborales conforme a la legislación vigente, así como cualquier otro concepto que pueda tener incidencia sobre la ejecución de la prestación materia del presente contrato.

CLÁUSULA CUARTA: DEL PAGO¹²

LA ENTIDAD se obliga a pagar la contraprestación a EL CONTRATISTA en [INDICAR MONEDA], en periodos de valorización [CONSIGNAR MENSUALES U OTRO TIPO DE PERIODO], conforme a lo previsto en la sección específica de las bases. Asimismo, LA ENTIDAD o EL CONTRATISTA, según corresponda, se obligan a pagar el monto correspondiente al saldo de la liquidación del contrato de obra, en el plazo de [CONSIGNAR PLAZO EN DÍAS] días calendario, computados desde el día siguiente del consentimiento de la liquidación.

En caso de retraso en el pago de las valorizaciones, por razones imputables a LA ENTIDAD, EL CONTRATISTA tiene derecho al reconocimiento de los intereses legales efectivos, de conformidad con el artículo 39 de la Ley de Contrataciones del Estado y los artículos 1244, 1245 y 1246 del Código Civil. Para tal efecto, se formulará una valorización de intereses y el pago se efectuará en las valorizaciones siguientes.

¹² En cada caso concreto, dependiendo de la naturaleza del contrato, podrá adicionarse la información que resulte pertinente a efectos de generar el pago.

CLÁUSULA QUINTA: DEL PLAZO DE LA EJECUCIÓN DE LA PRESTACIÓN

El plazo de ejecución del presente contrato es de [.....] días calendario, el mismo que se computa desde el día siguiente de cumplidas las condiciones previstas en el artículo 176 del Reglamento.

Importante para la Entidad

- Cuando en el expediente de contratación se establezca que la obra debe ejecutarse bajo la modalidad de ejecución llave en mano, en lugar del párrafo anterior, deberá considerarse lo siguiente, según corresponda:

“El plazo de ejecución de la obra, el equipamiento, mobiliario y montaje hasta la puesta en servicio, materia de la presente convocatoria, es de [CONSIGNAR EL PLAZO DE EJECUCIÓN DE ESTA PRESTACIÓN, EL CUAL DEBE ESTAR EXPRESADO EN DÍAS CALENDARIO] días calendario, el mismo que se computa desde el día siguiente de cumplidas las condiciones previstas en el artículo 176 del Reglamento.”¹³

“El plazo de ejecución de la obra, el equipamiento, mobiliario y montaje hasta la puesta en servicio, materia de la presente convocatoria, es de [CONSIGNAR EL PLAZO DE EJECUCIÓN DE ESTA PRESTACIÓN, EL CUAL DEBE ESTAR EXPRESADO EN DÍAS CALENDARIO] días calendario, el mismo que se computa desde el día siguiente de cumplidas las condiciones previstas en el artículo 176 del Reglamento y el plazo de la operación asistida de la obra es de [CONSIGNAR EL PLAZO DE EJECUCIÓN DE LA PRESTACIÓN ASISTIDA DE LA OBRA, EL CUAL DEBE ESTAR EXPRESADO EN DÍAS CALENDARIO] días calendario.”¹⁴

Incorporar a las bases o eliminar, según corresponda

CLÁUSULA SEXTA: PARTES INTEGRANTES DEL CONTRATO

El presente contrato está conformado por las bases integradas, la oferta ganadora, así como los documentos derivados del procedimiento de selección que establezcan obligaciones para las partes.

CLÁUSULA SÉTIMA: GARANTÍAS

EL CONTRATISTA entregó al perfeccionamiento del contrato la respectiva garantía incondicional, solidaria, irrevocable, y de realización automática en el país al solo requerimiento, a favor de LA ENTIDAD, por los conceptos, montos y vigencias siguientes:

- De fiel cumplimiento del contrato: [CONSIGNAR EL MONTO], a través de la [INDICAR EL TIPO DE GARANTÍA PRESENTADA] N° [INDICAR NÚMERO DEL DOCUMENTO] emitida por [SEÑALAR EMPRESA QUE LA EMITE]. Monto que es equivalente al diez por ciento (10%) del monto del contrato original, la misma que debe mantenerse vigente hasta el consentimiento de la liquidación final.

En el caso que corresponda, consignar lo siguiente:

- Garantía fiel cumplimiento por prestaciones accesorias: [CONSIGNAR EL MONTO], a través de la [INDICAR EL TIPO DE GARANTÍA PRESENTADA] N° [INDICAR NÚMERO DEL DOCUMENTO] emitida por [SEÑALAR EMPRESA QUE LA EMITE], la misma que debe mantenerse vigente hasta el cumplimiento total de las obligaciones garantizadas.

CLÁUSULA OCTAVA: EJECUCIÓN DE GARANTÍAS POR FALTA DE RENOVACIÓN

LA ENTIDAD puede solicitar la ejecución de las garantías cuando EL CONTRATISTA no las hubiere

¹³ Este párrafo debe ser incluido en el caso de obras que se ejecuten bajo la modalidad de ejecución llave en mano que no incluya operación asistida.

¹⁴ Este párrafo debe ser incluido en el caso de obras que se ejecuten bajo la modalidad de ejecución llave en mano que incluya operación asistida.

renovado antes de la fecha de su vencimiento, conforme a lo dispuesto en el literal a) del numeral 155.1 del artículo 155 del Reglamento de la Ley de Contrataciones del Estado.

Importante para la Entidad

- Sólo en el caso que la Entidad hubiese previsto otorgar adelanto, se debe incluir la siguiente cláusula:

CLÁUSULA NOVENA: ADELANTO DIRECTO

"LA ENTIDAD otorgará [CONSIGNAR NÚMERO DE ADELANTOS A OTORGARSE] adelantos directos por el [CONSIGNAR PORCENTAJE QUE EN NINGÚN CASO EXCEDAN EN CONJUNTO EL 10% DEL MONTO DEL CONTRATO ORIGINAL] del monto del contrato original.

EL CONTRATISTA debe solicitar formalmente el [CONSIGNAR ADELANTO O PRIMER DESEMBOLSO DEL ADELANTO DIRECTO] dentro de los ocho (8) días siguientes a la suscripción del contrato, adjuntando a su solicitud la garantía por adelantos mediante carta fianza o póliza de caución y el comprobante de pago correspondiente. LA ENTIDAD debe entregar el monto solicitado dentro de los siete (7) días siguientes a la presentación de la solicitud de EL CONTRATISTA.

Asimismo, EL CONTRATISTA debe solicitar la entrega de los demás adelantos directos en [CONSIGNAR EL PLAZO Y OPORTUNIDAD PARA LA SOLICITUD]¹⁵. La entrega del o los adelantos se realizará en [CONSIGNAR PLAZO Y OPORTUNIDAD].¹⁶

Vencido el plazo para solicitar el adelanto no procederá la solicitud.

- Si LA ENTIDAD considera necesario entregar adelantos para materiales e insumos a EL CONTRATISTA, deberá consignar la siguiente cláusula:

CLÁUSULA DÉCIMA: ADELANTO PARA MATERIALES E INSUMOS

"LA ENTIDAD otorgará adelantos para materiales e insumos por el [CONSIGNAR PORCENTAJE]¹⁷ del monto del contrato original, conforme al calendario de adquisición de materiales e insumos presentado por EL CONTRATISTA.

La entrega de los adelantos se realizará en un plazo de [CONSIGNAR PLAZO] días calendario previos a la fecha prevista en el calendario de adquisición de materiales e insumos para cada adquisición, con la finalidad que EL CONTRATISTA pueda disponer de los materiales e insumos en la oportunidad prevista en el calendario de avance de obra valorizado. Para tal efecto, EL CONTRATISTA debe solicitar la entrega del adelanto en un plazo de [CONSIGNAR PLAZO] días calendario anteriores al inicio del plazo antes mencionado, adjuntando a su solicitud la garantía por adelantos mediante carta fianza o póliza de caución y el comprobante de pago respectivo.

La primera solicitud de EL CONTRATISTA debe realizarse una vez iniciado el plazo de ejecución de la obra. No procede el otorgamiento del adelanto para materiales e insumos en los casos en que las solicitudes correspondientes sean realizadas con posterioridad a las fechas señaladas en el calendario de adquisición de materiales e insumos.

- Si LA ENTIDAD considera necesario entregar adelantos para equipamiento y mobiliario, en el caso de contratos bajo la modalidad de llave en mano, deberá consignar la siguiente cláusula:

CLÁUSULA: ADELANTO PARA EQUIPAMIENTO Y MOBILIARIO, EN CONTRATOS BAJO LA MODALIDAD LLAVE EN MANO

¹⁵ Indicar el plazo y oportunidad conforme al expediente de contratación.

¹⁶ Este párrafo solo deberá ser incluido cuando la Entidad prevea la entrega de más de un adelanto directo al contratista.

¹⁷ De conformidad con el numeral 180.2 del artículo 180 del Reglamento, los adelantos para materiales e insumos, no pueden superar el veinte por ciento (20%) del monto del contrato original, y en el caso de contratos bajo la modalidad de llave en mano, en los que se haya previsto el adelanto para equipamiento y mobiliario, no pueden superar en conjunto dicho porcentaje.

"LA ENTIDAD otorgará adelantos para equipamiento y mobiliario por el [CONSIGNAR PORCENTAJE]¹⁸ del monto del contrato original, conforme al calendario de adquisición de materiales e insumos que incluye el equipamiento y mobiliario, presentado por EL CONTRATISTA.

La entrega de los adelantos se realizará en un plazo de [CONSIGNAR PLAZO] días calendario previos a la fecha prevista en el calendario de adquisición de materiales e insumos que incluye el equipamiento y mobiliario para cada adquisición, con la finalidad que EL CONTRATISTA pueda disponer del equipamiento y mobiliario en la oportunidad prevista en el calendario de avance de obra valorizado. Para tal efecto, EL CONTRATISTA debe solicitar la entrega del adelanto en un plazo de [CONSIGNAR PLAZO] días calendario anteriores al inicio del plazo antes mencionado, adjuntando a su solicitud la garantía por adelantos mediante carta fianza o póliza de caución y el comprobante de pago respectivo.

La primera solicitud de EL CONTRATISTA debe realizarse una vez iniciado el plazo de ejecución de la obra. No procede el otorgamiento del adelanto para equipamiento y mobiliario en los casos en que las solicitudes correspondientes sean realizadas con posterioridad a las fechas señaladas en el calendario de adquisición de materiales e insumos.

Incorporar a las bases o eliminar, según corresponda.

Importante para la Entidad

- *En caso la Entidad hubiese previsto la obligación de constituir un fideicomiso para la administración de los adelantos, se debe incluir la siguiente cláusula:*

CLÁUSULA: FIDEICOMISO DE ADELANTOS¹⁹

Para la administración de los adelantos destinados a la ejecución de la obra, se constituirá un fideicomiso conforme a lo establecido en los artículos 184 y 185 del Reglamento. El procedimiento para la solicitud y entrega de los adelantos se rige por lo dispuesto en dichos artículos.

ADELANTO DIRECTO

"La Entidad otorgará [CONSIGNAR NÚMERO DE ADELANTOS A OTORGARSE] adelantos directos por el [CONSIGNAR PORCENTAJE QUE EN NINGÚN CASO EXCEDAN EN CONJUNTO EL 10% DEL MONTO DEL CONTRATO ORIGINAL] del monto del contrato original.

ADELANTO PARA MATERIALES E INSUMOS

"La Entidad otorgará adelantos para materiales e insumos por el [CONSIGNAR PORCENTAJE]²⁰ del monto del contrato original, conforme al calendario de adquisición de materiales e insumos presentado por el contratista.

- *En el caso de obras bajo la modalidad de ejecución llave en mano, cuando se haya previsto otorgar adelanto para equipamiento y mobiliario, consignar lo siguiente:*

¹⁸ De conformidad con el numeral 180.2 del artículo 180 del Reglamento, los adelantos para materiales e insumos, no pueden superar el veinte por ciento (20%) del monto del contrato original, y en el caso de contratos bajo la modalidad de llave en mano, en los que se haya previsto el adelanto para equipamiento y mobiliario, no pueden superar en conjunto dicho porcentaje.

¹⁹ Cabe precisar que, cuando la Entidad no haya incorporado en las bases la obligación de constituir un fideicomiso para la administración de los adelantos destinados a la ejecución de obra, las partes pueden acordar la incorporación de una cláusula en el contrato para la constitución del fideicomiso, de acuerdo a lo previsto en el numeral 184.9 del artículo 184 del Reglamento.

²⁰ De conformidad con el numeral 180.2 del artículo 180 del Reglamento, los adelantos para materiales e insumos, no pueden superar el veinte por ciento (20%) del monto del contrato original, y en el caso de contratos bajo la modalidad de llave en mano, en los que se haya previsto el adelanto para equipamiento y mobiliario, no pueden superar en conjunto dicho porcentaje.

CLÁUSULA.....: ADELANTO PARA EQUIPAMIENTO Y MOBILIARIO, EN CONTRATOS BAJO LA MODALIDAD LLAVE EN MANO

“La Entidad otorgará adelantos para equipamiento y mobiliario por el [CONSIGNAR PORCENTAJE²¹] del monto del contrato original, conforme al calendario de adquisición de materiales e insumos que incluye el equipamiento y mobiliario, presentado por el contratista.

Incorporar a las bases o eliminar, según corresponda

CLÁUSULA UNDÉCIMA: CONFORMIDAD DE LA OBRA

La conformidad de la obra será dada con la suscripción del Acta de Recepción de Obra.

CLÁUSULA DUODÉCIMA: DECLARACIÓN JURADA DEL CONTRATISTA

EL CONTRATISTA declara bajo juramento que se compromete a cumplir las obligaciones derivadas del presente contrato, bajo sanción de quedar inhabilitado para contratar con el Estado en caso de incumplimiento.

CLÁUSULA DÉCIMA TERCERA: ASIGNACIÓN DE RIESGOS DEL CONTRATO DE OBRA

[INCLUIR²² EN ESTA CLÁUSULA LA IDENTIFICACIÓN Y ASIGNACIÓN DE RIESGOS QUE PUEDAN OCURRIR DURANTE LA EJECUCIÓN DE LA OBRA, ASI COMO LA DETERMINACIÓN DE LA PARTE DEL CONTRATO QUE DEBE ASUMIRLOS DURANTE LA EJECUCIÓN CONTRACTUAL, SEGÚN LAS DISPOSICIONES PREVISTAS EN LA DIRECTIVA “GESTIÓN DE RIESGOS EN LA PLANIFICACIÓN DE LA EJECUCIÓN DE OBRAS”. LA GESTION DE RIESGOS FORMA PARTE DE LA ÚLTIMA VERSIÓN DEL EXPEDIENTE TECNICO DE OBRA PUBLICADO EN LA OPCIÓN “VER EXPEDIENTE TÉCNICO DE OBRA” DEL SEACE].

CLÁUSULA DÉCIMA CUARTA: RESPONSABILIDAD POR VICIOS OCULTOS

Ni la suscripción del Acta de Recepción de Obra, ni el consentimiento de la liquidación del contrato de obra, enervan el derecho de LA ENTIDAD a reclamar, posteriormente, por defectos o vicios ocultos, conforme a lo dispuesto por los artículos 40 de la Ley de Contrataciones del Estado y 173 de su Reglamento.

El plazo máximo de responsabilidad de EL CONTRATISTA es de [CONSIGNAR TIEMPO EN AÑOS, NO MENOR DE 7 AÑOS] años, contados a partir de la conformidad de la recepción [INDICAR TOTAL O PARCIAL, SEGÚN CORRESPONDA] de la obra.

CLÁUSULA DÉCIMA QUINTA: PENALIDADES

Si EL CONTRATISTA incurre en retraso injustificado en la ejecución de las prestaciones objeto del contrato, LA ENTIDAD le aplica automáticamente una penalidad por mora por cada día de atraso, de acuerdo a la siguiente fórmula:

$$\text{Penalidad Diaria} = \frac{0.10 \times \text{monto vigente}}{F \times \text{plazo vigente en días}}$$

Donde:

F = 0.15 para plazos mayores a sesenta (60) días o;
F = 0.40 para plazos menores o iguales a sesenta (60) días.

El retraso se justifica a través de la solicitud de ampliación de plazo debidamente aprobado. Adicionalmente, se considera justificado el retraso y en consecuencia no se aplica penalidad,

²¹ De conformidad con el numeral 180.2 del artículo 180 del Reglamento, los adelantos para materiales e insumos, no pueden superar el veinte por ciento (20%) del monto del contrato original, y en el caso de contratos bajo la modalidad de llave en mano, en los que se haya previsto el adelanto para equipamiento y mobiliario, no pueden superar en conjunto dicho porcentaje.

²² De acuerdo con el numeral 32.2 del artículo 32 de la Ley y el numeral 29.2 del artículo 29 del Reglamento, esta cláusula es obligatoria.

cuando EL CONTRATISTA acredite, de modo objetivamente sustentado, que el mayor tiempo transcurrido no le resulta imputable. En este último caso la calificación del retraso como justificado por parte de LA ENTIDAD no da lugar al pago de gastos generales ni costos directos de ningún tipo, conforme el numeral 162.5 del artículo 162 del Reglamento de la Ley de Contrataciones del Estado.

Adicionalmente a la penalidad por mora se aplicarán las siguientes penalidades:

| Otras penalidades | | | |
|-------------------|--|---|---|
| N° | Supuesto de aplicación de penalidad | Forma de cálculo | Procedimiento |
| 1 | Cuando el personal acreditado permanece menos de sesenta (60) días desde el inicio de su participación en la ejecución del contrato o del íntegro del plazo de ejecución, si este es menor a los sesenta (60) días, de conformidad con las disposiciones establecidas en el numeral 190.2 del artículo 190 del Reglamento. | [INCLUIR LA FORMA DE CÁLCULO, QUE NO PUEDE SER MENOR A LA MITAD DE UNA UNIDAD IMPOSITIVA TRIBUTARIA (0.5 UIT) NI MAYOR A UNA (1) UIT] por cada día de ausencia del personal en obra en el plazo previsto. | Según informe del [CONSIGNAR INSPECTOR O SUPERVISOR DE LA OBRA, SEGÚN CORRESPONDA]. |
| 2 | En caso el contratista incumpla con su obligación de ejecutar la prestación con el personal acreditado o debidamente sustituido. | [INCLUIR LA FORMA DE CÁLCULO, QUE NO PUEDE SER MENOR A LA MITAD DE UNA UNIDAD IMPOSITIVA TRIBUTARIA (0.5 UIT) NI MAYOR A UNA (1) UIT] por cada día de ausencia del personal en obra. | Según informe del [CONSIGNAR INSPECTOR O SUPERVISOR DE LA OBRA, SEGÚN CORRESPONDA]. |
| 3 | [INCLUIR OTRAS PENALIDADES, DE SER EL CASO] | | |

En caso se haya autorizado el uso del cuaderno de obra físico, incluir la siguiente penalidad²³:

| Otras penalidades | | | |
|--|---|--|---|
| N° | Supuesto de aplicación de penalidad | Forma de cálculo | Procedimiento |
| (...) | Si el contratista o su personal, no permite el acceso al cuaderno de obra al [CONSIGNAR INSPECTOR O SUPERVISOR DE LA OBRA, SEGÚN CORRESPONDA], impidiéndole anotar las ocurrencias. | Cinco por mil (5/1000) del monto de la valorización del periodo por cada día de dicho impedimento. | Según informe del [CONSIGNAR INSPECTOR O SUPERVISOR DE LA OBRA, SEGÚN CORRESPONDA]. |
| Esta penalidad solo aplica si el cuaderno de obra es físico. | | | |

Importante

De haberse previsto otras penalidades a las previstas, incluir los supuestos de aplicación de penalidad, la forma de cálculo de la penalidad para cada supuesto y el procedimiento mediante el cual se verifica el supuesto a penalizar, conforme el artículo 163 del Reglamento de la Ley de Contrataciones del Estado.

Estas penalidades se deducen de las valorizaciones o en la liquidación final, según corresponda; o si fuera necesario, se cobra del monto resultante de la ejecución de la garantía de fiel cumplimiento.

²³ De conformidad con el numeral 9.3 de la Directiva N° 009-2020-OSCE/PRE "Lineamientos para el uso del Cuaderno de Obra Digital", excepcionalmente, una Entidad, de manera previa a la convocatoria del procedimiento de selección de la contratación de una obra, puede solicitar autorización para usar un cuaderno de obra físico, cuando en el lugar donde se ejecuta la obra no haya acceso a internet. Para dicho efecto, debe presentar la respectiva solicitud, por cada contrato de obra, a través del formato previsto en el Anexo N° 1 de dicha Directiva.

La penalidad por mora y las otras penalidades pueden alcanzar cada una un monto máximo equivalente al diez por ciento (10%) del monto del contrato vigente, o de ser el caso, del ítem que debió ejecutarse.

Cuando se llegue a cubrir el monto máximo de la penalidad por mora o el monto máximo para otras penalidades, LA ENTIDAD puede resolver el contrato por incumplimiento.

CLÁUSULA DÉCIMA SEXTA: RESOLUCIÓN DEL CONTRATO

Cualquiera de las partes puede resolver el contrato, de conformidad con el numeral 32.3 del artículo 32 y artículo 36 de la Ley de Contrataciones del Estado, y el artículo 164 de su Reglamento. De darse el caso, LA ENTIDAD procederá de acuerdo a lo establecido en los artículos 165 y 207 del Reglamento de la Ley de Contrataciones del Estado.

CLÁUSULA DÉCIMA SÉTIMA: RESPONSABILIDAD DE LAS PARTES

Cuando se resuelva el contrato por causas imputables a algunas de las partes, se debe resarcir los daños y perjuicios ocasionados, a través de la indemnización correspondiente. Ello no obsta la aplicación de las sanciones administrativas, penales y pecuniarias a que dicho incumplimiento diere lugar, en el caso que éstas correspondan.

Lo señalado precedentemente no exime a ninguna de las partes del cumplimiento de las demás obligaciones previstas en el presente contrato.

CLÁUSULA DÉCIMA OCTAVA: ANTICORRUPCIÓN

EL CONTRATISTA declara y garantiza no haber, directa o indirectamente, o tratándose de una persona jurídica a través de sus socios, integrantes de los órganos de administración, apoderados, representantes legales, funcionarios, asesores o personas vinculadas a las que se refiere el artículo 7 del Reglamento de la Ley de Contrataciones del Estado, ofrecido, negociado o efectuado, cualquier pago o, en general, cualquier beneficio o incentivo ilegal en relación al contrato.

Asimismo, el CONTRATISTA se obliga a conducirse en todo momento, durante la ejecución del contrato, con honestidad, probidad, veracidad e integridad y de no cometer actos ilegales o de corrupción, directa o indirectamente o a través de sus socios, accionistas, participacionistas, integrantes de los órganos de administración, apoderados, representantes legales, funcionarios, asesores y personas vinculadas a las que se refiere el artículo 7 del Reglamento de la Ley de Contrataciones del Estado.

Además, EL CONTRATISTA se compromete a i) comunicar a las autoridades competentes, de manera directa y oportuna, cualquier acto o conducta ilícita o corrupta de la que tuviera conocimiento; y ii) adoptar medidas técnicas, organizativas y/o de personal apropiadas para evitar los referidos actos o prácticas.

Finalmente, EL CONTRATISTA se compromete a no colocar a los funcionarios públicos con los que deba interactuar, en situaciones reñidas con la ética. En tal sentido, reconoce y acepta la prohibición de ofrecerles a éstos cualquier tipo de obsequio, donación, beneficio y/o gratificación, ya sea de bienes o servicios, cualquiera sea la finalidad con la que se lo haga.

CLÁUSULA DÉCIMA NOVENA: MARCO LEGAL DEL CONTRATO

Sólo en lo no previsto en este contrato, en la Ley de Contrataciones del Estado y su Reglamento, en las directivas que emita el OSCE y demás normativa especial que resulte aplicable, serán de aplicación supletoria las disposiciones pertinentes del Código Civil vigente, cuando corresponda, y demás normas de derecho privado.

CLÁUSULA VIGÉSIMA: SOLUCIÓN DE CONTROVERSIAS²⁴

²⁴ De acuerdo con el numeral 225.3 del artículo 225 del Reglamento, las partes pueden recurrir al arbitraje ad hoc cuando las controversias deriven de procedimientos de selección cuyo valor referencial sea menor o igual a cinco millones con 00/100 soles (S/ 5 000 000,00).

Las controversias que surjan entre las partes durante la ejecución del contrato se resuelven mediante conciliación o arbitraje, según el acuerdo de las partes.

Cualquiera de las partes tiene derecho a iniciar el arbitraje a fin de resolver dichas controversias dentro del plazo de caducidad previsto en la Ley de Contrataciones del Estado y su Reglamento.

Facultativamente, cualquiera de las partes tiene el derecho a solicitar una conciliación dentro del plazo de caducidad correspondiente, según lo señalado en el artículo 224 del Reglamento de la Ley de Contrataciones del Estado, sin perjuicio de recurrir al arbitraje, en caso no se llegue a un acuerdo entre ambas partes o se llegue a un acuerdo parcial. Las controversias sobre nulidad del contrato solo pueden ser sometidas a arbitraje.

El Laudo arbitral emitido es inapelable, definitivo y obligatorio para las partes desde el momento de su notificación, según lo previsto en el numeral 45.21 del artículo 45 de la Ley de Contrataciones del Estado.

Importante para la Entidad

De acuerdo con lo dispuesto en el numeral 243.4 del artículo 243 del Reglamento, la obligatoriedad de someter a Junta de Resolución de Disputas las controversias en los contratos de obra por montos superiores a veinte millones con 00/100 Soles (S/ 20 000 000,00), es obligatoria. Asimismo, el sometimiento de la solución de controversias a una Junta de Resolución de Disputas en los contratos cuyos montos sean iguales o menores a veinte millones con 00/100 Soles (S/ 20 000 000,00) es facultativa. En tal sentido, según lo previsto en el Anexo N° 2 de la Directiva N° 012-2019-OSCE/CD incluir la siguiente cláusula, según corresponda:

CLÁUSULA VIGÉSIMA PRIMERA: JUNTA DE RESOLUCIÓN DE DISPUTAS

Las partes acuerdan para la solución de las controversias derivadas del presente Contrato de Obra conformar una Junta de Resolución de Disputas (en adelante, la JRD) de acuerdo a las disposiciones de la Ley de Contrataciones del Estado, su Reglamento y las directivas que emita OSCE al respecto (en adelante, las "Normas Aplicables a la JRD"); encargando su organización y administración al [DENOMINACIÓN O RAZÓN SOCIAL DEL CENTRO DE ADMINISTRACIÓN DESIGNADO POR LAS PARTES AL CUAL ENCARGAN LA ORGANIZACIÓN DE LA JRD].

La JRD estará compuesta por [TRES (3) MIEMBROS / UN (1) MIEMBRO], los/el cual/es será/n designado/s conforme a las Normas Aplicables a la JRD.

Todas las controversias generadas entre las partes con ocasión al presente Contrato de Obra deben ser sometidas, en primer lugar, a la decisión de la JRD de conformidad con las Normas Aplicables a las JRD.

La decisión que emita la JRD es vinculante y, por tanto, de inmediato y obligatorio cumplimiento para las partes conforme a lo establecido en las Normas Aplicables a la JRD. El incumplimiento de la decisión otorga a la parte afectada la potestad de resolver el contrato, previo aviso requiriendo el cumplimiento.

En caso alguna de las Partes no esté de acuerdo con la decisión emitida por la JRD, podrá someter la controversia a arbitraje conforme a lo establecido en las Normas Aplicables a la JRD. Las Partes acuerdan que es condición obligatoria para el inicio del arbitraje el haber concluido de modo previo el procedimiento ante la JRD.

Si una Parte no manifiesta su disconformidad con una decisión emitida por la JRD en el plazo previsto en las Normas Aplicables a las JRD, entonces dicha decisión adquiere el carácter de definitiva y no podrá ser sometida a arbitraje. Si una Parte manifiesta su disconformidad con una decisión emitida por la JRD en el plazo previsto en las Normas Aplicables a las JRD, pero no inicia el arbitraje respectivo en el plazo previsto en dichas Normas, aquella adquiere la calidad de definitiva.

Incorporar o eliminar, según corresponda

CLÁUSULA VIGÉSIMA SEGUNDA: FACULTAD DE ELEVAR A ESCRITURA PÚBLICA

Cualquiera de las partes puede elevar el presente contrato a Escritura Pública corriendo con todos

los gastos que demande esta formalidad.

CLÁUSULA VIGÉSIMA TERCERA: DOMICILIO PARA EFECTOS DE LA EJECUCIÓN CONTRACTUAL

Las partes declaran el siguiente domicilio para efecto de las notificaciones que se realicen durante la ejecución del presente contrato:

DOMICILIO DE LA ENTIDAD: [.....]

DOMICILIO DEL CONTRATISTA: [CONSIGNAR EL DOMICILIO SEÑALADO POR EL POSTOR GANADOR DE LA BUENA PRO AL PRESENTAR LOS REQUISITOS PARA EL PERFECCIONAMIENTO DEL CONTRATO]

La variación del domicilio aquí declarado de alguna de las partes debe ser comunicada a la otra parte, formalmente y por escrito, con una anticipación no menor de quince (15) días calendario.

De acuerdo con las bases integradas, la oferta y las disposiciones del presente contrato, las partes lo firman por duplicado en señal de conformidad en la ciudad de [.....] al [CONSIGNAR FECHA].

“LA ENTIDAD”

“EL CONTRATISTA”

Importante

Este documento puede firmarse digitalmente si ambas partes cuentan con firma digital, según la Ley N° 27269, Ley de Firmas y Certificados Digitales²⁵.

²⁵ Para mayor información sobre la normativa de firmas y certificados digitales ingresar a: <https://www.indecopi.gob.pe/web/firmas-digitales/firmar-y-certificados-digitales>

CAPÍTULO VI CONSTANCIA DE PRESTACIÓN DE EJECUCIÓN DE OBRA

De conformidad con el artículo 169 del Reglamento, se deja expresa constancia de la culminación de la prestación derivada del contrato mencionado en el numeral 3 del presente documento.

| | | | | | |
|-------------------------------|------------------------------|---|---------------------------------|-----------------|---------------------------------|
| 1 | DATOS DEL DOCUMENTO | Número del documento | | | |
| | | Fecha de emisión del documento | | | |
| 2 | DATOS DEL CONTRATISTA | Nombre, denominación o razón social | | | |
| | | RUC | | | |
| | | EN CASO EL CONTRATISTA SEA UN CONSORCIO, ADEMÁS SE DEBERÁ REGISTRAR LA SIGUIENTE INFORMACIÓN: | | | |
| | | Nombre o razón social del integrante del consorcio | RUC | % | Descripción de las obligaciones |
| | | | | | |
| | | | | | |
| 3 | DATOS DEL CONTRATO | Número del contrato | | | |
| | | Tipo y número del procedimiento de selección | | | |
| | | Descripción del objeto del contrato | | | |
| | | Fecha de suscripción del contrato | | | |
| | | Monto del contrato | | | |
| 4 | DATOS DE LA OBRA | Denominación de la obra | | | |
| | | Ubicación de la obra (Región, Provincia y Distrito) | | | |
| | | Nombres y apellidos del Supervisor de la Obra | | | |
| | | Plazo de ejecución de la obra | Plazo original | días calendario | |
| | | | Ampliación(es) de plazo | días calendario | |
| | | | Total plazo | días calendario | |
| | | | Fecha de culminación de la obra | | |
| | | | Fecha de recepción de la obra | | |
| | | | Fecha de liquidación de la obra | | |
| | | Monto de la obra | Número de adicionales de obra | | |
| | | | Monto total de los adicionales | | |
| | | | Número de deductivos | | |
| Monto total de los deductivos | | | | | |

| | | | |
|--|--|--|--|
| | | Monto total de la obra (sólo componente de obra) | |
|--|--|--|--|

| | | | |
|---|---------------------------|--|--|
| 5 | APLICACIÓN DE PENALIDADES | Monto de las penalidades por mora | |
| | | Monto de otras penalidades | |
| | | Monto total de las penalidades aplicadas | |

| | | | | | | |
|---|--|---------------------------------|----|--|----|--|
| 6 | SOLUCIÓN DE CONTROVERSIAS DEL CONTRATO | Junta de Resolución de Disputas | Si | | No | |
| | | Arbitraje | Si | | No | |
| | | N° de arbitrajes | | | | |

| | | | |
|---|---------------------|---|--|
| 7 | DATOS DE LA ENTIDAD | Nombre de la Entidad | |
| | | RUC de la Entidad | |
| | | Nombres y apellidos del funcionario que emite la constancia | |
| | | Cargo que ocupa en la Entidad | |
| | | Teléfono de contacto | |

| | |
|---|--|
| 8 | |
| | NOMBRE, FIRMA Y SELLO DEL FUNCIONARIO COMPETENTE |

CAPÍTULO VI CONSTANCIA DE PRESTACIÓN DE EJECUCIÓN DE OBRA

De conformidad con el artículo 169 del Reglamento, se deja expresa constancia de la culminación de la prestación derivada del contrato mencionado en el numeral 3 del presente documento.

| | | | |
|---|---------------------|--------------------------------|--|
| 1 | DATOS DEL DOCUMENTO | Número del documento | |
| | | Fecha de emisión del documento | |

| | | | | | | |
|---|-----------------------|---|-----|---|---------------------------------|--|
| 2 | DATOS DEL CONTRATISTA | Nombre, denominación o razón social | | | | |
| | | RUC | | | | |
| | | EN CASO EL CONTRATISTA SEA UN CONSORCIO, ADEMÁS SE DEBERÁ REGISTRAR LA SIGUIENTE INFORMACIÓN: | | | | |
| | | Nombre o razón social del integrante del consorcio | RUC | % | Descripción de las obligaciones | |
| | | | | | | |
| | | | | | | |

| | | | |
|---|--------------------|--|--|
| 3 | DATOS DEL CONTRATO | Número del contrato | |
| | | Tipo y número del procedimiento de selección | |

| | | |
|--|-------------------------------------|--|
| | Descripción del objeto del contrato | |
| | Fecha de suscripción del contrato | |
| | Monto del contrato | |

| | | | | | |
|---------------------------|---|--|--|-----------------|--|
| 4 DATOS DE LA OBRA | Denominación de la obra | | | | |
| | Ubicación de la obra (Región, Provincia y Distrito) | | | | |
| | Nombres y apellidos del Supervisor de la Obra | | | | |
| | Plazo de ejecución de la obra | Plazo original | | días calendario | |
| | | Ampliación(es) de plazo | | días calendario | |
| | | Total plazo | | días calendario | |
| | | Fecha de culminación de la obra | | | |
| | | Fecha de recepción de la obra | | | |
| | | Fecha de liquidación de la obra | | | |
| | Monto de la obra | Número de adicionales de obra | | | |
| | | Monto total de los adicionales | | | |
| | | Número de deductivos | | | |
| | | Monto total de los deductivos | | | |
| | | Monto total de la obra (sólo componente de obra) | | | |

| | | | | | |
|------------------------------------|--|--|--|--|--|
| 5 APLICACIÓN DE PENALIDADES | Monto de las penalidades por mora | | | | |
| | Monto de otras penalidades | | | | |
| | Monto total de las penalidades aplicadas | | | | |

| | | | | | |
|---|---------------------------------|----|--|----|--|
| 6 SOLUCIÓN DE CONTROVERSIAS DEL CONTRATO | Junta de Resolución de Disputas | Si | | No | |
| | Arbitraje | Si | | No | |
| | N° de arbitrajes | | | | |

| | | | | | |
|------------------------------|---|--|--|--|--|
| 7 DATOS DE LA ENTIDAD | Nombre de la Entidad | | | | |
| | RUC de la Entidad | | | | |
| | Nombres y apellidos del funcionario que emite la constancia | | | | |
| | Cargo que ocupa en la Entidad | | | | |
| | Teléfono de contacto | | | | |

| | |
|---|--|
| 8 | NOMBRE, FIRMA Y SELLO DEL FUNCIONARIO COMPETENTE |
|---|--|

ANEXOS

ANEXO N° 1

DECLARACIÓN JURADA DE DATOS DEL POSTOR

Señores

COMITÉ DE SELECCIÓN

CONTRATACIÓN DIRECTA N° [CONSIGNAR NOMENCLATURA DEL PROCEDIMIENTO]

Presente.-

El que se suscribe, [.....], postor y/o Representante Legal de [CONSIGNAR EN CASO DE SER PERSONA JURÍDICA], identificado con [CONSIGNAR TIPO DE DOCUMENTO DE IDENTIDAD] N° [CONSIGNAR NÚMERO DE DOCUMENTO DE IDENTIDAD], con poder inscrito en la localidad de [CONSIGNAR EN CASO DE SER PERSONA JURÍDICA] en la Ficha N° [CONSIGNAR EN CASO DE SER PERSONA JURÍDICA] Asiento N° [CONSIGNAR EN CASO DE SER PERSONA JURÍDICA], **DECLARO BAJO JURAMENTO** que la siguiente información se sujeta a la verdad:

| | | | |
|---------------------------------------|---------------|--|--|
| Nombre, Denominación o Razón Social : | | | |
| Domicilio Legal : | | | |
| RUC : | Teléfono(s) : | | |
| Correo electrónico : | | | |

Autorización de notificación por correo electrónico:

Autorizo que se notifiquen al correo electrónico indicado las siguientes actuaciones:

1. Solicitud de reducción de la oferta económica.
2. Solicitud de subsanación de los requisitos para perfeccionar el contrato.
3. Solicitud para presentar los documentos para perfeccionar el contrato, según orden de prelación, de conformidad con lo previsto en el artículo 141 del Reglamento.
4. Respuesta a la solicitud de acceso al expediente de contratación.

Asimismo, me comprometo a remitir la confirmación de recepción, en el plazo máximo de dos (2) días hábiles de recibida la comunicación.

[CONSIGNAR CIUDAD Y FECHA]

.....
Firma, Nombres y Apellidos del postor o Representante legal, según corresponda

Importante

La notificación dirigida a la dirección de correo electrónico consignada se entenderá válidamente efectuada cuando la Entidad reciba acuse de recepción.

Importante

Cuando se trate de consorcios, la declaración jurada es la siguiente:

ANEXO N° 1

DECLARACIÓN JURADA DE DATOS DEL POSTOR

Señores

COMITÉ DE SELECCIÓN

CONTRATACIÓN DIRECTA N° [CONSIGNAR NOMENCLATURA DEL PROCEDIMIENTO]

Presente.-

El que se suscribe, [.....], representante común del consorcio [CONSIGNAR EL NOMBRE DEL CONSORCIO], identificado con [CONSIGNAR TIPO DE DOCUMENTO DE IDENTIDAD] N° [CONSIGNAR NÚMERO DE DOCUMENTO DE IDENTIDAD], **DECLARO BAJO JURAMENTO** que la siguiente información se sujeta a la verdad:

| | | | |
|---------------------------------------|---------------|--|--|
| Datos del consorciado 1 | | | |
| Nombre, Denominación o Razón Social : | | | |
| Domicilio Legal : | | | |
| RUC : | Teléfono(s) : | | |
| Correo electrónico : | | | |

| | | | |
|---------------------------------------|---------------|--|--|
| Datos del consorciado 2 | | | |
| Nombre, Denominación o Razón Social : | | | |
| Domicilio Legal : | | | |
| RUC : | Teléfono(s) : | | |
| Correo electrónico : | | | |

| | | | |
|---------------------------------------|---------------|--|--|
| Datos del consorciado ... | | | |
| Nombre, Denominación o Razón Social : | | | |
| Domicilio Legal : | | | |
| RUC : | Teléfono(s) : | | |
| Correo electrónico : | | | |

Autorización de notificación por correo electrónico:

Correo electrónico del consorcio:

Autorizo que se notifiquen al correo electrónico indicado las siguientes actuaciones:

1. Solicitud de reducción de la oferta económica.
2. Solicitud de subsanación de los requisitos para perfeccionar el contrato.
3. Solicitud para presentar los documentos para perfeccionar el contrato, según orden de prelación, de conformidad con lo previsto en el artículo 141 del Reglamento.
4. Respuesta a la solicitud de acceso al expediente de contratación.

Asimismo, me comprometo a remitir la confirmación de recepción, en el plazo máximo de dos (2) días hábiles de recibida la comunicación.

[CONSIGNAR CIUDAD Y FECHA]

.....
**Firma, Nombres y Apellidos del representante
común del consorcio**

Importante

La notificación dirigida a la dirección de correo electrónico consignada se entenderá válidamente efectuada cuando la Entidad reciba acuse de recepción.

ANEXO N° 2

**DECLARACIÓN JURADA
(ART. 52 DEL REGLAMENTO DE LA LEY DE CONTRATACIONES DEL ESTADO)**

Señores

COMITÉ DE SELECCIÓN

CONTRATACIÓN DIRECTA N° [CONSIGNAR NOMENCLATURA DEL PROCEDIMIENTO]

Presente.-

Mediante el presente el suscrito, postor y/o Representante Legal de [CONSIGNAR EN CASO DE SER PERSONA JURÍDICA], declaro bajo juramento:

- i. No haber incurrido y me obligo a no incurrir en actos de corrupción, así como a respetar el principio de integridad.
- ii. No tener impedimento para postular en el procedimiento de selección ni para contratar con el Estado, conforme al artículo 11 de la Ley de Contrataciones del Estado.
- iii. Conocer las sanciones contenidas en la Ley de Contrataciones del Estado y su Reglamento, así como las disposiciones aplicables de la Ley N° 27444, Ley del Procedimiento Administrativo General.
- iv. Participar en el presente proceso de contratación en forma independiente sin mediar consulta, comunicación, acuerdo, arreglo o convenio con ningún proveedor; y, conocer las disposiciones del Decreto Legislativo N° 1034, Decreto Legislativo que aprueba la Ley de Represión de Conductas Anticompetitivas.
- v. Conocer, aceptar y someterme a las bases, condiciones y reglas del procedimiento de selección.
- vi. Ser responsable de la veracidad de los documentos e información que presento en el presente procedimiento de selección.
- vii. Comprometerme a mantener la oferta presentada durante el procedimiento de selección y a perfeccionar el contrato, en caso de resultar favorecido con la buena pro.

[CONSIGNAR CIUDAD Y FECHA]

.....
**Firma, Nombres y Apellidos del postor o
Representante legal, según corresponda**

Importante

En el caso de consorcios, cada integrante debe presentar esta declaración jurada, salvo que sea presentada por el representante común del consorcio.

ANEXO N° 3

DECLARACIÓN JURADA DE CUMPLIMIENTO DEL EXPEDIENTE TÉCNICO

Señores

COMITÉ DE SELECCIÓN

CONTRATACIÓN DIRECTA N° [CONSIGNAR NOMENCLATURA DEL PROCEDIMIENTO]

Presente.-

Es grato dirigirme a usted, para hacer de su conocimiento que luego de haber examinado las bases y demás documentos del procedimiento de la referencia y, conociendo todos los alcances y las condiciones detalladas en dichos documentos, el postor que suscribe ofrece la ejecución de la obra [CONSIGNAR EL OBJETO DE LA CONVOCATORIA], de conformidad con el respectivo Expediente Técnico y las demás condiciones que se indican en el numeral 3.1 del Capítulo III de la sección específica de las bases y los documentos del procedimiento.

[CONSIGNAR CIUDAD Y FECHA]

.....
**Firma, Nombres y Apellidos del postor o
Representante legal o común, según corresponda**

ANEXO N° 4

DECLARACIÓN JURADA DE PLAZO DE EJECUCIÓN DE LA OBRA

Señores

COMITÉ DE SELECCIÓN

CONTRATACIÓN DIRECTA N° [CONSIGNAR NOMENCLATURA DEL PROCEDIMIENTO]

Presente.-

Mediante el presente, con pleno conocimiento de las condiciones que se exigen en las bases del procedimiento de la referencia, me comprometo a ejecutar la obra [CONSIGNAR LA DENOMINACIÓN DE LA CONVOCATORIA] en el plazo de [CONSIGNAR EL PLAZO OFERTADO, EL CUAL DEBE SER EXPRESADO EN DÍAS CALENDARIO] días calendario.

[CONSIGNAR CIUDAD Y FECHA]

.....
**Firma, Nombres y Apellidos del postor o
Representante legal o común, según corresponda**

Importante para la Entidad

- *Cuando en el expediente de contratación establezca que la obra debe ejecutarse bajo la modalidad de ejecución llave en mano, considerar lo siguiente, según corresponda.*

"Mediante el presente, con pleno conocimiento de las condiciones que se exigen en las bases del procedimiento de la referencia, me comprometo a ejecutar la obra [CONSIGNAR LA DENOMINACIÓN DE LA CONVOCATORIA], su equipamiento, mobiliario y montaje hasta la puesta en servicio, en el plazo de [CONSIGNAR EL PLAZO OFERTADO, EL CUAL DEBE ESTAR EXPRESADO EN DÍAS CALENDARIO] días calendario" ²⁶

"Mediante el presente, con pleno conocimiento de las condiciones que se exigen en las bases del procedimiento de la referencia, me comprometo a ejecutar la obra [CONSIGNAR LA DENOMINACIÓN DE LA CONVOCATORIA], su equipamiento, mobiliario y montaje hasta la puesta en servicio, en el plazo de [CONSIGNAR EL PLAZO OFERTADO, EL CUAL DEBE ESTAR EXPRESADO EN DÍAS CALENDARIO] días calendario, y la ejecución de la operación asistida de la obra en el plazo de [CONSIGNAR EL PLAZO OFERTADO DE LA PRESTACIÓN ASISTIDA DE LA OBRA, EL CUAL DEBE ESTAR EXPRESADO EN DÍAS CALENDARIO] días calendario." ²⁷

Incluir las disposiciones, según corresponda. Una vez culminada la elaboración de las bases, las notas que no se incorporen deben ser eliminadas

²⁶ Este párrafo debe ser incluido en el caso de obras que se ejecuten bajo la modalidad de ejecución llave en mano que no incluya operación asistida.

²⁷ Este párrafo debe ser incluido en el caso de obras que se ejecuten bajo la modalidad de ejecución llave en mano que incluya operación asistida.

ANEXO N° 5

PROMESA DE CONSORCIO

(Sólo para el caso en que un consorcio se presente como postor)

Señores

COMITÉ DE SELECCIÓN

CONTRATACIÓN DIRECTA N° [CONSIGNAR NOMENCLATURA DEL PROCEDIMIENTO]

Presente.-

Los suscritos declaramos expresamente que hemos convenido en forma irrevocable, durante el lapso que dure el procedimiento de selección, para presentar una oferta conjunta a la **LICITACIÓN PÚBLICA N° [CONSIGNAR NOMENCLATURA DEL PROCEDIMIENTO]**.

Asimismo, en caso de obtener la buena pro, nos comprometemos a formalizar el contrato de consorcio, de conformidad con lo establecido por el artículo 140 del Reglamento de la Ley de Contrataciones del Estado, bajo las siguientes condiciones:

a) Integrantes del consorcio

1. [NOMBRE, DENOMINACIÓN O RAZÓN SOCIAL DEL CONSORCIADO 1].
2. [NOMBRE, DENOMINACIÓN O RAZÓN SOCIAL DEL CONSORCIADO 2].

b) Designamos a [CONSIGNAR NOMBRES Y APELLIDOS DEL REPRESENTANTE COMÚN], identificado con [CONSIGNAR TIPO DE DOCUMENTO DE IDENTIDAD] N° [CONSIGNAR NÚMERO DE DOCUMENTO DE IDENTIDAD], como representante común del consorcio para efectos de participar en todos los actos referidos al procedimiento de selección, suscripción y ejecución del contrato correspondiente con [CONSIGNAR NOMBRE DE LA ENTIDAD].

Asimismo, declaramos que el representante común del consorcio no se encuentra impedido, inhabilitado ni suspendido para contratar con el Estado.

c) Fijamos nuestro domicilio legal común en [.....].

d) Las obligaciones que corresponden a cada uno de los integrantes del consorcio son las siguientes:

1. OBLIGACIONES DE [NOMBRE, DENOMINACIÓN O RAZÓN SOCIAL DEL CONSORCIADO 1] [%]²⁸

[DESCRIBIR LAS OBLIGACIONES DEL CONSORCIADO 1]

2. OBLIGACIONES DE [NOMBRE, DENOMINACIÓN O RAZÓN SOCIAL DEL CONSORCIADO 2] [%]²⁹

[DESCRIBIR LAS OBLIGACIONES DEL CONSORCIADO 2]

TOTAL OBLIGACIONES 100%³⁰

²⁸ Consignar únicamente el porcentaje total de las obligaciones, el cual debe ser expresado en número entero, sin decimales.

²⁹ Consignar únicamente el porcentaje total de las obligaciones, el cual debe ser expresado en número entero, sin decimales.

³⁰ Este porcentaje corresponde a la sumatoria de los porcentajes de las obligaciones de cada uno de los integrantes del consorcio.

[CONSIGNAR CIUDAD Y FECHA]

.....
Consortiado 1
Nombres, apellidos y firma del Consortiado 1
o de su Representante Legal
Tipo y N° de Documento de Identidad

.....
Consortiado 2
Nombres, apellidos y firma del Consortiado 2
o de su Representante Legal
Tipo y N° de Documento de Identidad

Importante

De conformidad con el artículo 52 del Reglamento, las firmas de los integrantes del consorcio deben ser legalizadas.

Importante para la Entidad

En caso de la contratación de la ejecución de una obra bajo el sistema a precios unitarios incluir el siguiente anexo:

Esta nota deberá ser eliminada una vez culminada la elaboración de las bases

ANEXO N° 6

PRECIO DE LA OFERTA

ÍTEM N° [INDICAR NÚMERO]

Señores

COMITÉ DE SELECCIÓN

CONTRATACIÓN DIRECTA N° [CONSIGNAR NOMENCLATURA DEL PROCEDIMIENTO]

Presente.-

Es grato dirigirme a usted, para hacer de su conocimiento que, de acuerdo con las bases, mi oferta es la siguiente:

[INCLUIR LA ESTRUCTURA DEL PRESUPUESTO DE OBRA, A FIN DE QUE EL POSTOR CONSIGNE LOS PRECIOS UNITARIOS Y EL PRECIO TOTAL DE SU OFERTA, TAL COMO SE MUESTRA DE MANERA REFERENCIAL EN EL SIGUIENTE EJEMPLO:

| N° ÍTE M | PARTIDA | UNIDAD | METRADO | PU | SUB TOTAL |
|----------------|---------|--------|---------|----|-----------|
| | | | | | |
| | | | | | |

| | | |
|-----|----------------------------|--|
| 1 | Total costo directo (A) | |
| 2 | Gastos generales | |
| 2.1 | Gastos fijos | |
| 2.2 | Gastos variables | |
| | Total gastos generales (B) | |
| 3 | Utilidad (C) | |
| | SUBTOTAL (A+B+C) | |
| 4 | IGV ³¹ | |
| 5 | Monto total de la oferta | |

...]

El precio de la oferta en [CONSIGNAR LA MONEDA DE LA CONVOCATORIA] incluye todos los tributos, seguros, transporte, inspecciones, pruebas y, de ser el caso, los costos laborales conforme a la legislación vigente, así como cualquier otro concepto que pueda tener incidencia sobre el costo de la obra a ejecutar; excepto la de aquellos postores que gocen de alguna exoneración legal, no incluirán en el precio de su oferta los tributos respectivos.

[CONSIGNAR CIUDAD Y FECHA]

³¹ Para el cálculo del IGV, aplica el redondeo previsto en la Resolución de Superintendencia SUNAT N° 025-2000/SUNAT o norma que la reemplace. En ese sentido, el porcentaje se calcula considerando dos (2) decimales. Para efectos del redondeo i) Si el primer decimal siguiente es inferior a cinco (5), el valor permanecerá igual, suprimiéndose los decimales posteriores y ii) Si el primer decimal siguiente es igual o superior a cinco (5), el valor será incrementado en un centésimo.

.....
**Firma, Nombres y Apellidos del postor o
Representante legal o común, según corresponda**

Importante

- *En caso que el postor reduzca su oferta, según lo previsto en el artículo 68 del Reglamento, debe presentar nuevamente este Anexo.*
- *El postor que goce de alguna exoneración legal, debe indicar que su oferta no incluye el tributo materia de la exoneración, debiendo incluir el siguiente texto:*

“Mi oferta no incluye [CONSIGNAR EL TRIBUTO MATERIA DE LA EXONERACIÓN]”.
- *El análisis de precios unitarios y el detalle de los gastos generales fijos y variables no se presentan en la oferta, sino para el perfeccionamiento del contrato.*

Importante para la Entidad

- *A fin de facilitar la labor del comité de selección, se recomienda publicar conjuntamente con las bases un archivo en Excel del presupuesto de la obra conforme el expediente técnico a fin de que los postores puedan utilizarlo al momento de elaborar su oferta. En tal caso, consignar lo siguiente:*

“Adicionalmente al documento escaneado del presente anexo, el postor puede adjuntar el archivo en Excel del presupuesto de la obra (que fue publicado conjuntamente con las bases), completando la información que sustenta el precio de su oferta. En caso de divergencia prevalece el documento escaneado del precio de la oferta”.
- *En caso de procedimientos según relación de ítems, consignar lo siguiente:*

“El postor debe presentar el precio de su oferta en forma independiente, en los ítems que se presente”.
- *En caso de contratación de obras por paquete, consignar lo siguiente:*

“El postor debe presentar el precio de su oferta con el detalle de cada obra incluida en el paquete”.
- *En caso de contrataciones que conllevan la ejecución de prestaciones accesorias, consignar lo siguiente:*

“El postor debe detallar en el precio de su oferta, el monto correspondiente a la prestación principal y las prestaciones accesorias”.
- *Si durante la fase de actos preparatorios, las Entidades advierten que es posible la participación de proveedores que gozan del beneficio de la exoneración del IGV prevista en la Ley N° 27037, Ley de Promoción de la Inversión en la Amazonía, consignar lo siguiente:*

“La oferta de los postores que presenten la Declaración Jurada de cumplimiento de condiciones para la aplicación de la exoneración del IGV (Anexo N° 7), debe encontrarse dentro de los límites del valor referencial sin IGV”.

Incluir las disposiciones, según corresponda. Una vez culminada la elaboración de las bases, las notas que no se incorporen deben ser eliminadas

ANEXO N° 9

DECLARACIÓN JURADA (NUMERAL 49.4 DEL ARTÍCULO 49 DEL REGLAMENTO)

Señores

COMITÉ DE SELECCIÓN

CONTRATACIÓN DIRECTA N° [CONSIGNAR NOMENCLATURA DEL PROCEDIMIENTO]

Presente.-

Mediante el presente el suscrito, postor y/o Representante Legal de [CONSIGNAR EN CASO DE SER PERSONA JURÍDICA], declaro que la experiencia que acredito de la empresa [CONSIGNAR LA DENOMINACIÓN DE LA PERSONA JURÍDICA] como consecuencia de una reorganización societaria, no se encuentra en el supuesto establecido en el numeral 49.4 del artículo 49 del Reglamento.

[CONSIGNAR CIUDAD Y FECHA]

.....
**Firma, Nombres y Apellidos del postor o
Representante legal, según corresponda**

Importante

A efectos de cautelar la veracidad de esta declaración, el postor puede verificar la información de la Relación de Proveedores Sancionados por el Tribunal de Contrataciones del Estado con Sanción Vigente en <http://portal.osce.gob.pe/rnp/content/relación-de-proveedores-sancionados>.

También le asiste dicha facultad al órgano encargado de las contrataciones o al órgano de la Entidad al que se le haya asignado la función de verificación de la oferta presentada por el postor ganador de la buena pro.

ANEXO N° 10

EXPERIENCIA DEL POSTOR EN LA ESPECIALIDAD

Señores

COMITÉ DE SELECCIÓN

CONTRATACIÓN DIRECTA N° [CONSIGNAR NOMENCLATURA DEL PROCEDIMIENTO]

Presente.-

Mediante el presente, el suscrito detalla lo siguiente como EXPERIENCIA EN OBRAS SIMILARES:

| N° | CLIENTE | OBJETO DEL CONTRATO | N° CONTRATO | FECHA DEL CONTRATO ³² | FECHA DE RECEPCIÓN DE LA OBRA | EXPERIENCIA A PROVENIENTE ³³ DE: | MONEDA | IMPORTE ³⁴ | TIPO DE CAMBIO VENTA ³⁵ | MONTO FACTURADO ACUMULADO ³⁶ |
|----|---------|---------------------|-------------|----------------------------------|-------------------------------|---|--------|-----------------------|------------------------------------|---|
| 1 | | | | | | | | | | |
| 2 | | | | | | | | | | |
| 3 | | | | | | | | | | |
| 4 | | | | | | | | | | |

³² Se refiere a la fecha de suscripción del contrato.

³³ Si el titular de la experiencia no es el postor, consignar si dicha experiencia corresponde a la matriz en caso que el postor sea sucursal, o fue transmitida por reorganización societaria, debiendo acompañar la documentación sustentatoria correspondiente. Al respecto, según la Opinión N° 216-2017/DTN "Considerando que la sociedad matriz y la sucursal constituyen la misma persona jurídica, la sucursal puede acreditar como suya la experiencia de su matriz". Del mismo modo, según lo previsto en la Opinión N° 010-2013/DTN, "... en una operación de reorganización societaria que comprende tanto una fusión como una escisión, la sociedad resultante podrá acreditar como suya la experiencia de la sociedad incorporada o absorbida, que se extingue producto de la fusión; asimismo, si en virtud de la escisión se transfiere un bloque patrimonial consistente en una línea de negocio completa, la sociedad resultante podrá acreditar como suya la experiencia de la sociedad escindida, correspondiente a la línea de negocio transmitida. De esta manera, la sociedad resultante podrá emplear la experiencia transmitida, como consecuencia de la reorganización societaria antes descrita, en los futuros procesos de selección en los que participe".

³⁴ Se refiere al monto del contrato ejecutado incluido adicionales y reducciones, de ser el caso.

³⁵ El tipo de cambio venta debe corresponder al publicado por la SBS correspondiente a la fecha de suscripción del contrato.

³⁶ Consignar en la moneda establecida para el valor referencial.

| Nº | CLIENTE | OBJETO DEL CONTRATO | Nº CONTRATO | FECHA DEL CONTRATO ³² | FECHA DE RECEPCIÓN DE LA OBRA | EXPERIENCIA PROVENIENTE ³³ DE: | MONEDA | IMPORTE ³⁴ | TIPO DE CAMBIO VENTA ³⁵ | MONTO FACTURADO ACUMULADO ³⁶ |
|-------|---------|---------------------|-------------|----------------------------------|-------------------------------|---|--------|-----------------------|------------------------------------|---|
| 5 | | | | | | | | | | |
| 6 | | | | | | | | | | |
| 7 | | | | | | | | | | |
| 8 | | | | | | | | | | |
| 9 | | | | | | | | | | |
| 10 | | | | | | | | | | |
| TOTAL | | | | | | | | | | |

[CONSIGNAR CIUDAD Y FECHA]

.....
Firma, Nombres y Apellidos del postor o
Representante legal o común, según corresponda

ANEXO N° 12

**AUTORIZACIÓN DE NOTIFICACIÓN DE LA DECISIÓN DE LA ENTIDAD SOBRE LA
SOLICITUD DE AMPLIACIÓN DE PLAZO MEDIANTE MEDIOS ELECTRÓNICOS DE
COMUNICACIÓN**

(DOCUMENTO A PRESENTAR EN EL PERFECCIONAMIENTO DEL CONTRATO)

Señores

COMITÉ DE SELECCIÓN

CONTRATACIÓN DIRECTA N° [CONSIGNAR NOMENCLATURA DEL PROCEDIMIENTO]

Presente.-

El que se suscribe, [.....], postor adjudicado y/o Representante Legal de [CONSIGNAR EN CASO DE SER PERSONA JURÍDICA], identificado con [CONSIGNAR TIPO DE DOCUMENTO DE IDENTIDAD] N° [CONSIGNAR NÚMERO DE DOCUMENTO DE IDENTIDAD], autorizo que durante la ejecución del contrato se me notifique al correo electrónico [INDICAR EL CORREO ELECTRÓNICO] lo siguiente:

- Notificación de la decisión de la Entidad respecto a la solicitud de ampliación de plazo.

[CONSIGNAR CIUDAD Y FECHA]

.....
**Firma, Nombres y Apellidos del postor o
Representante legal o común, según corresponda**

Importante

La notificación de la decisión de la Entidad respecto a la solicitud de ampliación de plazo se efectúa por medios electrónicos de comunicación, siempre que se cuente con la autorización correspondiente y sea posible obtener un acuse de recibo a través del mecanismo utilizado.