

# BASES ESTÁNDAR DE ADJUDICACIÓN SIMPLIFICADA PARA LA CONTRATACIÓN DE LA EJECUCIÓN DE OBRAS

*Aprobado mediante Directiva N°001-2019-OSCE/CD*



**SUB DIRECCIÓN DE NORMATIVIDAD – DIRECCIÓN TÉCNICO NORMATIVA**  
ORGANISMO SUPERVISOR DE LAS CONTRATACIONES DEL ESTADO - OSCE

## SIMBOLOGÍA UTILIZADA:

N°	Símbolo	Descripción
1	[ABC] / [.....]	La información solicitada dentro de los corchetes sombreados debe ser completada por la Entidad durante la elaboración de las bases.
2	[ABC] / [.....]	Es una indicación, o información que deberá ser completada por la Entidad con posterioridad al otorgamiento de la buena pro para el caso específico de la elaboración de la PROFORMA DEL CONTRATO; o por los proveedores, en el caso de los ANEXOS de la oferta.
3	<b>Importante</b> • Abc	Se refiere a consideraciones importantes a tener en cuenta por el órgano encargado de las contrataciones o comité de selección, según corresponda, y por los proveedores.
4	<b>Advertencia</b> • Abc	Se refiere a advertencias a tener en cuenta por el órgano encargado de las contrataciones o comité de selección, según corresponda, y por los proveedores.
5	<b>Importante para la Entidad</b> • Xyz	Se refiere a consideraciones importantes a tener en cuenta por el órgano encargado de las contrataciones o comité de selección, según corresponda, y deben ser eliminadas una vez culminada la elaboración de las bases.

## CARACTERÍSTICAS DEL DOCUMENTO:

Las bases estándar deben ser elaboradas en formato WORD, y deben tener las siguientes características:

N°	Características	Parámetros
1	Márgenes	Superior : 2.5 cm      Inferior: 2.5 cm Izquierda: 2.5 cm      Derecha: 2.5 cm
2	Fuente	Arial
3	Estilo de Fuente	Normal: Para el contenido en general Cursiva: Para el encabezado y pie de página Para las Consideraciones importantes (Ítem 3 del cuadro anterior)
4	Color de Fuente	Automático: Para el contenido en general Azul : Para las Consideraciones importantes (Ítem 3 del cuadro anterior)
5	Tamaño de Letra	16 : Para las dos primeras hojas de las Secciones General y Específica 11 : Para el nombre de los Capítulos. 10 : Para el cuerpo del documento en general 9 : Para el encabezado y pie de página Para el contenido de los cuadros, pudiendo variar, según la necesidad 8 : Para las Notas al pie
6	Alineación	Justificada: Para el contenido en general y notas al pie. Centrada : Para la primera página, los títulos de las Secciones y nombres de los Capítulos)
7	Interlineado	Sencillo
8	Espaciado	Anterior : 0 Posterior : 0
9	Subrayado	Para los nombres de las Secciones y para resaltar o hacer hincapié en algún concepto

## INSTRUCCIONES DE USO:

- Una vez registrada la información solicitada dentro de los corchetes sombreados en gris, el texto deberá quedar en letra tamaño 10, con estilo normal, sin formato de negrita y sin sombread.
- La nota **IMPORTANTE** no puede ser modificada ni eliminada en la Sección General. En el caso de la Sección Específica debe seguirse la instrucción que se indica en dicha nota.

Elaboradas en enero de 2019

Modificadas en marzo 2019, junio 2019, diciembre 2019, julio 2020, julio y diciembre de 2021, setiembre y octubre 2022





## **BASES ESTÁNDAR DE ADJUDICACIÓN SIMPLIFICADA PARA LA CONTRATACIÓN DE LA EJECUCIÓN DE OBRAS<sup>1</sup>**

### **ADJUDICACIÓN SIMPLIFICADA N° 01-2025-MDCH/CS-1 PRIMERA CONVOCATORIA**

#### **CONTRATACIÓN DE LA EJECUCIÓN DE LA OBRA**

“RENOVACIÓN DE PUENTE; EN EL (LA) CAMINO VECINAL CA-666  
TRAMO LA HUACA - CHONTALÍ (PUENTE LA HUACA), DISTRITO DE  
CHONTALÍ, PROVINCIA JAÉN, DEPARTAMENTO CAJAMARCA” CUI  
N°2639845.

<sup>1</sup> Estas bases se utilizarán para la contratación de la ejecución de obras. Para tal efecto, se deberá tener en cuenta la siguiente definición:

**Obra:** Construcción, reconstrucción, rehabilitación, remodelación, mejoramiento, demolición, renovación, ampliación y habilitación de bienes inmuebles, tales como edificaciones, estructuras, excavaciones, perforaciones, carreteras, puentes, entre otros, que requieren dirección técnica, expediente técnico, mano de obra, materiales y/o equipos.



## DEBER DE COLABORACIÓN

La Entidad y todo proveedor que se someta a las presentes Bases, sea como participante, postor y/o contratista, deben conducir su actuación conforme a los principios previstos en la Ley de Contrataciones del Estado.

En este contexto, se encuentran obligados a prestar su colaboración al OSCE y a la Secretaría Técnica de la Comisión de Defensa de la Libre Competencia del INDECOPI, en todo momento según corresponda a sus competencias, a fin de comunicar presuntos casos de fraude, colusión y corrupción por parte de los funcionarios y servidores de la Entidad, así como los proveedores y demás actores que participan en el proceso de contratación.

De igual forma, deben poner en conocimiento del OSCE y a la Secretaría Técnica de la Comisión de Defensa de la Libre Competencia del INDECOPI los indicios de conductas anticompetitivas que se presenten durante el proceso de contratación, en los términos del Decreto Legislativo N° 1034, "Ley de Represión de Conductas Anticompetitivas", o norma que la sustituya, así como las demás normas de la materia.

La Entidad y todo proveedor que se someta a las presentes Bases, sea como participante, postor y/o contratista del proceso de contratación deben permitir al OSCE o a la Secretaría Técnica de la Comisión de Defensa de la Libre Competencia del INDECOPI el acceso a la información referida a las contrataciones del Estado que sea requerida, prestar testimonio o absolución de posiciones que se requieran, entre otras formas de colaboración.



## SECCIÓN GENERAL

### DISPOSICIONES COMUNES DEL PROCEDIMIENTO DE SELECCIÓN

(ESTA SECCIÓN NO DEBE SER MODIFICADA EN NINGÚN EXTREMO, BAJO SANCIÓN DE NULIDAD)





## CAPÍTULO I ETAPAS DEL PROCEDIMIENTO DE SELECCIÓN

### 1.1. REFERENCIAS

Cuando en el presente documento se mencione la palabra Ley, se entiende que se está haciendo referencia a la Ley N° 30225, Ley de Contrataciones del Estado, y cuando se mencione la palabra Reglamento, se entiende que se está haciendo referencia al Reglamento de la Ley de Contrataciones del Estado aprobado por Decreto Supremo N° 344-2018-EF.

Las referidas normas incluyen sus respectivas modificaciones, de ser el caso.

### 1.2. CONVOCATORIA

Se realiza a través de su publicación en el SEACE de conformidad con lo señalado en el artículo 54 del Reglamento, en la fecha señalada en el calendario del procedimiento de selección, debiendo adjuntar las bases.

### 1.3. REGISTRO DE PARTICIPANTES

El registro de participantes se realiza conforme al artículo 55 del Reglamento. En el caso de un consorcio, basta que se registre uno (1) de sus integrantes.

#### Importante

- *Para registrarse como participante en un procedimiento de selección convocado por las Entidades del Estado Peruano, es necesario que los proveedores cuenten con inscripción vigente y estar habilitados ante el Registro Nacional de Proveedores (RNP) que administra el Organismo Supervisor de las Contrataciones del Estado (OSCE). Para obtener mayor información, se puede ingresar a la siguiente dirección electrónica: [www.rnp.gob.pe](http://www.rnp.gob.pe).*
- *Los proveedores que deseen registrar su participación deben ingresar al SEACE utilizando su Certificado SEACE (usuario y contraseña). Asimismo, deben observar las instrucciones señaladas en el documento de orientación "Guía para el registro de participantes electrónico" publicado en <https://www2.seace.gob.pe/>.*
- *En caso los proveedores no cuenten con inscripción vigente en el RNP y/o se encuentren inhabilitados o suspendidos para ser participantes, postores y/o contratistas, el SEACE restringirá su registro, quedando a potestad de estos intentar nuevamente registrar su participación en el procedimiento de selección en cualquier otro momento, dentro del plazo establecido para dicha etapa, siempre que haya obtenido la vigencia de su inscripción o quedado sin efecto la sanción que le impuso el Tribunal de Contrataciones del Estado.*

### 1.4. FORMULACIÓN DE CONSULTAS Y OBSERVACIONES A LAS BASES

La formulación de consultas y observaciones a las bases se efectúa de conformidad con lo establecido en los numerales 72.1 y 72.2 del artículo 72 del Reglamento, así como el literal a) del artículo 89 del Reglamento.

#### Importante

*No pueden formularse consultas ni observaciones respecto del contenido de una ficha de homologación aprobada. Las consultas y observaciones que se formulen sobre el particular, se tienen como no presentadas.*



### 1.5. ABSOLUCIÓN DE CONSULTAS, OBSERVACIONES E INTEGRACIÓN DE BASES

La absolución de consultas, observaciones e integración de las bases se realizan conforme a las disposiciones previstas en el numeral 72.4 y el literal a) del artículo 89 del Reglamento.

#### Importante

- *No se absolverán consultas y observaciones a las bases que se presenten en forma física.*
- *Cuando exista divergencia entre lo indicado en el pliego de absolución de consultas y observaciones y la integración de bases, prevalece lo absuelto en el referido pliego; sin perjuicio, del deslinde de responsabilidades correspondiente.*

### 1.6. FORMA DE PRESENTACIÓN DE OFERTAS

Las ofertas se presentan conforme lo establecido en el artículo 59 y en el artículo 90 del Reglamento.

Las declaraciones juradas, formatos o formularios previstos en las bases que conforman la oferta deben estar debidamente firmados por el postor (firma manuscrita o digital, según la Ley N° 27269, Ley de Firmas y Certificados Digitales<sup>2</sup>). Los demás documentos deben ser visados por el postor. En el caso de persona jurídica, por su representante legal, apoderado o mandatario designado para dicho fin y, en el caso de persona natural, por este o su apoderado. No se acepta el pegado de la imagen de una firma o visto. Las ofertas se presentan foliadas.

#### Importante

- *Los formularios electrónicos que se encuentran en el SEACE y que los proveedores deben llenar para presentar sus ofertas, tienen carácter de declaración jurada.*
- *En caso la información contenida en los documentos escaneados que conforman la oferta no coincida con lo declarado a través del SEACE, prevalece la información declarada en los documentos escaneados.*
- *No se tomarán en cuenta las ofertas que se presenten en físico a la Entidad.*

### 1.7. PRESENTACIÓN Y APERTURA DE OFERTAS

El participante presentará su oferta de manera electrónica a través del SEACE, desde las 00:01 horas hasta las 23:59 horas del día establecido para el efecto en el cronograma del procedimiento; adjuntando el archivo digitalizado que contenga los documentos que conforman la oferta de acuerdo a lo requerido en las bases.

El participante debe verificar antes de su envío, bajo su responsabilidad, que el archivo pueda ser descargado y su contenido sea legible.

#### Importante

*Los integrantes de un consorcio no pueden presentar ofertas individuales ni conformar más de un consorcio en un procedimiento de selección, o en un determinado ítem cuando se trate de procedimientos de selección según relación de ítems.*

<sup>2</sup> Para mayor información sobre la normativa de firmas y certificados digitales ingresar a: <https://www.indecopi.gob.pe/web/firmas-digitales/firmar-y-certificados-digitales>





En la apertura electrónica de la oferta, el órgano encargado de las contrataciones o comité de selección, según corresponda, verifica la presentación de lo exigido en la sección específica de las bases de conformidad con el numeral 73.2 del artículo 73 del Reglamento. De no cumplir con lo requerido, la oferta se considera no admitida.

Asimismo, el órgano encargado de las contrataciones o comité de selección, según corresponda, declara no admitidas las ofertas que se encuentran por debajo del noventa por ciento (90%) del valor referencial o que excedan en más del diez por ciento (10%) del valor referencial.

#### 1.8. EVALUACIÓN DE LAS OFERTAS

La evaluación consiste en la aplicación de los factores de evaluación previstos en el Capítulo IV de la sección específica de las bases a las ofertas admitidas, con el objeto de determinar la oferta con el mejor puntaje y el orden de prelación de las ofertas.

Para determinar la oferta con el mejor puntaje, se toma en cuenta lo indicado en el numeral 74.2 del artículo 74 del Reglamento.

En el supuesto de que dos (2) o más ofertas empaten, la determinación del orden de prelación de las ofertas empatadas se efectúa siguiendo estrictamente el orden establecido en el numeral 91.1 del artículo 91 del Reglamento.

El desempate mediante sorteo se realiza de manera electrónica a través del SEACE.

##### Importante

*En el caso de contratación de obras que se ejecuten fuera de la provincia de Lima y Callao, cuyo valor referencial no supere los novecientos mil Soles (S/ 900,000.00), a solicitud del postor se asigna una bonificación equivalente al diez por ciento (10%) sobre el puntaje total obtenido por los postores con domicilio en la provincia donde se ejecuta la obra, o en las provincias colindantes, sean o no pertenecientes al mismo departamento o región. El domicilio es el consignado en la constancia de inscripción ante el RNP<sup>3</sup>. Lo mismo aplica en el caso de procedimientos de selección por relación de ítems, cuando algún ítem no supera el monto señalado anteriormente.*

#### 1.9. CALIFICACIÓN DE OFERTAS

Luego de culminada la evaluación, el órgano encargado de las contrataciones o comité de selección, según corresponda califica a los postores que obtuvieron el primer, segundo, tercer y cuarto lugar, según el orden de prelación, verificando que cumplan con los requisitos de calificación detallados en el numeral 3.2 del Capítulo III de la sección específica de las bases. La oferta del postor que no cumpla con los requisitos de calificación es descalificada.

Si alguno de los cuatro (4) postores no cumple con los requisitos de calificación, se aplica lo establecido en los numerales 75.2 y 75.3 del artículo 75 del Reglamento.

#### 1.10. SUBSANACIÓN DE LAS OFERTAS

La subsanación de las ofertas se sujeta a lo establecido en el artículo 60 del Reglamento. La corrección aritmética a la que hace referencia el numeral 60.4 de dicho artículo procede para la ejecución de obras a suma alzada.

El plazo que se otorgue para la subsanación no puede ser inferior a un (1) día hábil.

<sup>3</sup> La constancia de inscripción electrónica se visualizará en el portal web del Registro Nacional de Proveedores: [www.rnp.gob.pe](http://www.rnp.gob.pe)





La solicitud de subsanación se realiza de manera electrónica a través del SEACE y será remitida al correo electrónico consignado por el postor al momento de realizar su inscripción en el RNP, siendo su responsabilidad el permanente seguimiento de las notificaciones a dicho correo. La notificación de la solicitud se entiende efectuada el día de su envío al correo electrónico.

La presentación de las subsanaciones se realiza a través del SEACE. No se tomará en cuenta la subsanación que se presente en físico a la Entidad.

#### 1.11. RECHAZO DE LAS OFERTAS

Previo al otorgamiento de la buena pro, el comité de selección revisa las ofertas económicas que cumplen los requisitos de calificación, de conformidad con lo establecido para el rechazo de ofertas, previsto en el artículo 68 del Reglamento, de ser el caso.

De rechazarse alguna de las ofertas calificadas, el órgano encargado de las contrataciones o comité de selección, según corresponda, revisa el cumplimiento de los requisitos de calificación de los postores que siguen en el orden de prelación, en caso las hubiere.

#### 1.12. OTORGAMIENTO DE LA BUENA PRO

Definida la oferta ganadora, el órgano encargado de las contrataciones o comité de selección, según corresponda, otorga la buena pro, mediante su publicación en el SEACE, incluyendo el cuadro comparativo y las actas debidamente motivadas de los resultados de la admisión, no admisión, evaluación, calificación, descalificación, rechazo y el otorgamiento de la buena pro.

#### 1.13. CONSENTIMIENTO DE LA BUENA PRO

Cuando se hayan presentado dos (2) o más ofertas, el consentimiento de la buena pro se produce a los cinco (5) días hábiles siguientes de la notificación de su otorgamiento, sin que los postores hayan ejercido el derecho de interponer el recurso de apelación.

En caso que se haya presentado una sola oferta, el consentimiento de la buena pro se produce el mismo día de la notificación de su otorgamiento.

El consentimiento del otorgamiento de la buena pro se publica en el SEACE al día hábil siguiente de producido.

##### Importante

*Una vez consentido el otorgamiento de la buena pro, el órgano encargado de las contrataciones o el órgano de la Entidad al que se haya asignado tal función realiza la verificación de la oferta presentada por el postor ganador de la buena pro conforme lo establecido en el numeral 64.6 del artículo 64 del Reglamento.*



## CAPÍTULO II SOLUCIÓN DE CONTROVERSIAS DURANTE EL PROCEDIMIENTO DE SELECCIÓN

### 2.1. RECURSO DE APELACIÓN

A través del recurso de apelación se pueden impugnar los actos dictados durante el desarrollo del procedimiento de selección hasta antes del perfeccionamiento del contrato.

El recurso de apelación se presenta ante la Entidad convocante, y es conocido y resuelto por su Titular, cuando el valor referencial sea igual o menor a cincuenta (50) UIT. Cuando el valor referencial sea mayor a dicho monto, el recurso de apelación se presenta ante y es resuelto por el Tribunal de Contrataciones del Estado.

En los procedimientos de selección según relación de ítems, el valor referencial total del procedimiento determina ante quién se presenta el recurso de apelación.

Los actos que declaren la nulidad de oficio, la cancelación del procedimiento de selección y otros actos emitidos por el Titular de la Entidad que afecten la continuidad de este, se impugnan ante el Tribunal de Contrataciones del Estado.

#### Importante

- *Una vez otorgada la buena pro, el órgano encargado de las contrataciones o comité de selección, según corresponda, está en la obligación de permitir el acceso de los participantes y postores al expediente de contratación, salvo la información calificada como secreta, confidencial o reservada por la normativa de la materia, a más tardar dentro del día siguiente de haberse solicitado por escrito.*

*Luego de otorgada la buena pro no se da a conocer las ofertas cuyos requisitos de calificación no fueron analizados y revisados por el órgano encargado de las contrataciones o comité de selección, según corresponda.*

- *A efectos de recoger la información de su interés, los postores pueden valerse de distintos medios, tales como: (i) la lectura y/o toma de apuntes, (ii) la captura y almacenamiento de imágenes, e incluso (iii) pueden solicitar copia de la documentación obrante en el expediente, siendo que, en este último caso, la Entidad deberá entregar dicha documentación en el menor tiempo posible, previo pago por tal concepto.*
- *El recurso de apelación se presenta ante la Mesa de Partes del Tribunal o ante las oficinas desconcentradas del OSCE o en la Unidad de Trámite Documentario de la Entidad, según corresponda.*

### 2.2. PLAZOS DE INTERPOSICIÓN DEL RECURSO DE APELACIÓN

La apelación contra el otorgamiento de la buena pro o contra los actos dictados con anterioridad a ella se interpone dentro de los cinco (5) días hábiles siguientes de haberse notificado el otorgamiento de la buena pro.

La apelación contra los actos dictados con posterioridad al otorgamiento de la buena pro, contra la declaración de nulidad, cancelación y declaratoria de desierto del procedimiento, se interpone dentro de los cinco (5) días hábiles siguientes de haberse tomado conocimiento del acto que se desea impugnar.





### CAPÍTULO III DEL CONTRATO

#### 3.1. PERFECCIONAMIENTO DEL CONTRATO

Los plazos y el procedimiento para perfeccionar el contrato se realizan conforme a lo indicado en el artículo 141 del Reglamento.

Para perfeccionar el contrato, el postor ganador de la buena pro debe presentar los documentos señalados en los artículos 139 y 175 del Reglamento, así como los previstos en la sección específica de las bases.

#### 3.2. GARANTÍAS

Las garantías que deben otorgar los postores y/o contratistas, según corresponda, son las de fiel cumplimiento del contrato y por los adelantos.

##### 3.2.1. GARANTÍA DE FIEL CUMPLIMIENTO

Como requisito indispensable para perfeccionar el contrato, el postor ganador debe entregar a la Entidad la garantía de fiel cumplimiento del mismo por una suma equivalente al diez por ciento (10%) del monto del contrato original. Esta se mantiene vigente hasta el consentimiento de la liquidación final.

##### Importante

*En los contratos de ejecución de obras que celebren las Entidades con las micro y pequeñas empresas, estas últimas pueden otorgar como garantía de fiel cumplimiento el diez por ciento (10%) del monto del contrato original, porcentaje que es retenido por la Entidad durante la primera mitad del número total de pagos a realizarse, de forma prorrateada en cada pago, con cargo a ser devuelto a la finalización del mismo, conforme lo establece el artículo 149 del Reglamento, siempre que:*

- a) El procedimiento de selección original del cual derive el contrato a suscribirse sea una Adjudicación Simplificada.*
- b) El plazo de ejecución de la obra sea igual o mayor a sesenta (60) días calendario; y,*
- c) El pago a favor del contratista considere, al menos, dos (2) valorizaciones periódicas, en función del avance de obra.*

##### 3.2.2. GARANTÍA DE FIEL CUMPLIMIENTO POR PRESTACIONES ACCESORIAS

En las contrataciones que conllevan la ejecución de prestaciones accesorias, tales como mantenimiento, reparación o actividades afines, se otorga una garantía adicional por una suma equivalente al diez por ciento (10%) del monto del contrato de la prestación accesorio, la misma que debe ser renovada periódicamente hasta el cumplimiento total de las obligaciones garantizadas.

##### 3.2.3. GARANTÍA POR ADELANTO

En caso se haya previsto en la sección específica de las bases la entrega de adelantos, el contratista debe presentar una garantía emitida por idéntico monto conforme a lo estipulado en el artículo 153 del Reglamento.

#### 3.3. REQUISITOS DE LAS GARANTÍAS





Las garantías que se presenten deben ser incondicionales, solidarias, irrevocables y de realización automática en el país, al solo requerimiento de la Entidad. Asimismo, deben ser emitidas por empresas que se encuentren bajo la supervisión directa de la Superintendencia de Banca, Seguros y Administradoras Privadas de Fondos de Pensiones, y que cuenten con clasificación de riesgo B o superior. Asimismo, deben estar autorizadas para emitir garantías; o estar consideradas en la última lista de bancos extranjeros de primera categoría que periódicamente publica el Banco Central de Reserva del Perú.

#### Importante

*Corresponde a la Entidad verificar que las garantías presentadas por el postor ganador de la buena pro y/o contratista cumplan con los requisitos y condiciones necesarios para su aceptación y eventual ejecución; sin perjuicio de la determinación de las responsabilidades funcionales que correspondan.*

#### Advertencia

*Los funcionarios de las Entidades no deben aceptar garantías emitidas bajo condiciones distintas a las establecidas en el presente numeral, debiendo tener en cuenta lo siguiente:*

- 1. La clasificadora de riesgo que asigna la clasificación a la empresa que emite la garantía debe encontrarse listada en el portal web de la SBS (<http://www.sbs.gob.pe/sistema-financiero/clasificadoras-de-riesgo>).*
- 2. Se debe identificar en la página web de la clasificadora de riesgo respectiva, cuál es la clasificación vigente de la empresa que emite la garantía, considerando la vigencia a la fecha de emisión de la garantía.*
- 3. Para fines de lo establecido en el artículo 148 del Reglamento, la clasificación de riesgo B, incluye las clasificaciones B+ y B.*
- 4. Si la empresa que otorga la garantía cuenta con más de una clasificación de riesgo emitida por distintas empresas listadas en el portal web de la SBS, bastará que en una de ellas cumpla con la clasificación mínima establecida en el Reglamento.*

*En caso exista alguna duda sobre la clasificación de riesgo asignada a la empresa emisora de la garantía, se deberá consultar a la clasificadora de riesgos respectiva.*

*De otro lado, además de cumplir con el requisito referido a la clasificación de riesgo, a efectos de verificar si la empresa emisora se encuentra autorizada por la SBS para emitir garantías, debe revisarse el portal web de dicha Entidad (<http://www.sbs.gob.pe/sistema-financiero/relacion-de-empresas-que-se-encuentran-autorizadas-a-emitir-cartas-fianza>).*

*Los funcionarios competentes deben verificar la autenticidad de la garantía a través de los mecanismos establecidos (consulta web, teléfono u otros) por la empresa emisora.*

#### 3.4. EJECUCIÓN DE GARANTÍAS

La Entidad puede solicitar la ejecución de las garantías conforme a los supuestos contemplados en el artículo 155 del Reglamento.

#### 3.5. ADELANTOS

La Entidad puede establecer la entrega de adelantos directos y adelantos para materiales e insumos, y en el caso de contratos bajo la modalidad llave en mano, para equipamiento y mobiliario, de conformidad con el artículo 180 del Reglamento, siempre que ello haya sido previsto en la sección específica de las bases.



### 3.6. VALORIZACIONES

Las valorizaciones son la cuantificación económica de un avance físico en la ejecución de la obra, realizada en un período determinado, tienen el carácter de pagos a cuenta y son elaboradas el último día de cada período previsto en la sección específica de las bases, por el inspector o supervisor, según corresponda y el contratista.

En caso se haya suscrito contrato con un consorcio, el pago de las valorizaciones se realizará a quien se indique en el contrato de consorcio.

#### **Advertencia**

*En caso de retraso en los pagos a cuenta o pago final por parte de la Entidad, salvo que se deba a caso fortuito o fuerza mayor, esta reconoce al contratista los intereses legales correspondientes, de conformidad con el artículo 39 de la Ley y los artículos 1244, 1245 y 1246 del Código Civil, debiendo repetir contra los responsables de la demora injustificada.*

### 3.7. REAJUSTES

Los reajustes se calculan conforme lo indicado en el numeral 38.3 del artículo 38 y el artículo 195 del Reglamento.

#### **Importante**

*Tanto la elaboración como la aplicación de las fórmulas polinómicas se sujetan a lo dispuesto en el Decreto Supremo N° 011-79-VC y sus modificatorias, ampliatorias y complementarias.*

### 3.8. PENALIDADES

#### 3.8.1. PENALIDAD POR MORA EN LA EJECUCIÓN DE LA PRESTACIÓN

En caso de retraso injustificado del contratista en la ejecución de las prestaciones objeto del contrato, la Entidad le aplica automáticamente una penalidad por mora por cada día de atraso, de conformidad con el artículo 162 del Reglamento.

#### 3.8.2. OTRAS PENALIDADES

La Entidad puede establecer penalidades distintas a la mencionada en el numeral precedente, según lo previsto en el artículo 163 del Reglamento y lo indicado en la sección específica de las bases.

Estos dos tipos de penalidades se calculan en forma independiente y pueden alcanzar cada una un monto máximo equivalente al diez por ciento (10%) del monto del contrato vigente, o de ser el caso, del ítem que debió ejecutarse.

### 3.9. INCUMPLIMIENTO DEL CONTRATO

Las causales para la resolución del contrato, serán aplicadas de conformidad con el artículo 36 de la Ley y 164 del Reglamento.

### 3.10. DISPOSICIONES FINALES

Todos los demás aspectos del presente procedimiento no contemplados en las bases se regirán supletoriamente por la Ley y su Reglamento, así como por las disposiciones legales vigentes.





## SECCIÓN ESPECÍFICA

### CONDICIONES ESPECIALES DEL PROCEDIMIENTO DE SELECCIÓN

(EN ESTA SECCIÓN LA ENTIDAD DEBERÁ COMPLETAR LA INFORMACIÓN EXIGIDA, DE ACUERDO A LAS INSTRUCCIONES INDICADAS)





## CAPÍTULO I GENERALIDADES

### 1.1. ENTIDAD CONVOCANTE

Nombre : MUNICIPALIDAD DISTRITAL DE CHONTALI  
RUC N° : 20201602506  
Domicilio legal : CALLE COMERCIO S/N – PARQUE PRINCIPAL - CHONTALÍ  
Teléfono :  
Correo electrónico : munidistritalchontali@gmail.com

### 1.2. OBJETO DE LA CONVOCATORIA

El presente procedimiento de selección tiene por objeto la contratación de la ejecución de la obra "RENOVACIÓN DE PUENTE; EN EL (LA) CAMINO VECINAL CA-666 TRAMO LA HUACA - CHONTALÍ (PUENTE LA HUACA), DISTRITO DE CHONTALÍ, PROVINCIA JAÉN, DEPARTAMENTO CAJAMARCA" CUI N°2639845.

### 1.3. VALOR REFERENCIAL<sup>4</sup>

El valor referencial asciende a S/ 818,029.00 (OCHOCIENTOS DIECIOCHO MIL VEINTINUEVE CON 00/100 SOLES), incluidos los impuestos de Ley y cualquier otro concepto que incida en el costo total de la ejecución de la obra. El valor referencial ha sido calculado al mes de NOVIEMBRE DE 2024.

Valor Referencial (VR)	Límite Inferior <sup>5</sup>		Limite Superior	
	Con IGV	Sin IGV	Con IGV	Sin IGV
S/ 818,029.00  (Ochocientos Dieciocho Mil Veintinueve con 00/100 soles)	S/. 736,226.10 (Setecientos Treinta y Seis Mil Doscientos Veintiséis con 10/100 soles)	S/. 623,920.43 (Seiscientos Veintitrés Mil Novecientos Veinte con 43/100 soles)	S/. 899,831.90 (Ochocientos Noventa y Nueve Mil Ochocientos Treinta y Uno con 90/100 soles)	S/. 762,569.41 (Setecientos Sesenta y Dos Mil Quinientos Sesenta y Nueve con 41/100 soles)

#### Importante

- El precio de las ofertas no puede exceder los límites del valor referencial de conformidad con el numeral 28.2 del artículo 28 de la Ley.

### 1.4. EXPEDIENTE DE CONTRATACIÓN

Documento y fecha de aprobación del expediente de contratación : Resolución de Gerencia Municipal N° 153-2024 MDCH /GM. Del 19/12/2024

Documento y fecha de aprobación del expediente técnico : Resolución de Gerencia Municipal N° 142-2024 MDCH

<sup>4</sup> El monto del valor referencial indicado en esta sección de las bases no debe diferir del monto del valor referencial consignado en la ficha del procedimiento en el SEACE. No obstante, de existir contradicción entre estos montos, primará el monto del valor referencial indicado en las bases aprobadas.

<sup>5</sup> De acuerdo a lo señalado en el artículo 48 del Reglamento, estos límites se calculan considerando dos (2) decimales. Para ello, si el límite inferior tiene más de dos (2) decimales, se aumenta en un dígito el valor del segundo decimal; en el caso del límite superior, se considera el valor del segundo decimal sin efectuar el redondeo.



/GM. DEL 05/12/2024

Documento y fecha de actualización del expediente técnico, de corresponder : NO CORRESPONDE

Tipo y número del procedimiento de selección que se convocó para la elaboración del expediente técnico, de corresponder : NO CORRESPONDE

#### 1.5. FUENTE DE FINANCIAMIENTO

##### RECURSOS ORDINARIOS

###### Importante

*La fuente de financiamiento debe corresponder a aquella prevista en la Ley de Equilibrio Financiero del Presupuesto del Sector Público del año fiscal en el cual se convoca el procedimiento de selección.*

#### 1.6. SISTEMA DE CONTRATACIÓN

El presente procedimiento se rige por el sistema de PRECIOS UNITARIOS, de acuerdo con lo establecido en el expediente de contratación respectivo.

#### 1.7. MODALIDAD DE EJECUCIÓN

NO CORRESPONDE.

#### 1.8. ALCANCES DEL REQUERIMIENTO

El alcance de la ejecución de la obra está definido en el Capítulo III de la presente sección de las bases.

#### 1.9. PLAZO DE EJECUCIÓN DE LA OBRA

El plazo de ejecución de la obra materia de la presente convocatoria, es de NOVENTA (90) DÍAS CALENDARIO, en concordancia con lo establecido en el expediente de contratación y en el expediente técnico de obra.

#### 1.10. COSTO DE REPRODUCCIÓN Y ENTREGA DE BASES Y DEL EXPEDIENTE TÉCNICO DE LA OBRA

Los participantes registrados tienen el derecho a recabar las bases y el expediente técnico de la obra en versión impresa o digital, según su elección, para cuyo efecto deben:

Pagar en	:	Caja de la Municipalidad Distrital de Chontalí Sito en Calle Comercio s/n – Parque Principal
Recoger en	:	Área de Abastecimiento cito en calle comercio s/n – parque principal
Costo de bases	:	Impresa: S/ 10.00 (Diez con 00/100 Soles) Digital: S/ 5.00 (Cinco con 00/100 Soles)
Costo del expediente técnico	:	Impresa: S/ 750.00 (Setecientos Cincuenta con 750/100 Soles) Digital : S/ 5.00 (Cinco con 00/100 Soles)

Las bases y el expediente técnico se entregan inmediatamente después de realizado el pago correspondiente. Excepcionalmente, el expediente técnico en versión impresa puede ser





entregado dentro del plazo máximo de un (1) día hábil de efectuado el pago.

#### Importante

- *La Entidad debe entregar una constancia o formulario de cargos en donde consta que el participante recibió el expediente técnico completo. Dicha constancia o formulario debe incluir un índice del contenido del expediente técnico y número de folios correspondientes.*
- *El costo de entrega del ejemplar de las bases y del expediente técnico, no puede exceder el costo de su reproducción.*

#### Advertencia

*Las Entidades deben cautelar bajo responsabilidad que la versión impresa y digital del expediente técnico correspondan a la versión original del expediente técnico aprobado.*

### 1.11. ACCESO VIRTUAL AL EXPEDIENTE TÉCNICO DE LA OBRA

El expediente técnico de la obra en versión digital se encuentra publicado en el SEACE, obligatoriamente, desde la fecha de la convocatoria del presente procedimiento de selección.

Adicionalmente, el expediente técnico se encuentra publicado en [https://drive.google.com/drive/folders/10xybhAhimv8G4JJtG45fCfhjIOXX\\_akw?usp=sharing](https://drive.google.com/drive/folders/10xybhAhimv8G4JJtG45fCfhjIOXX_akw?usp=sharing) el cual es de acceso libre y gratuito

### 1.12. BASE LEGAL

- Ley N° 27444 - Ley de Procedimiento Administrativo General.
- Ley N° 31953 - Ley de Presupuestos del sector Público para el año fiscal 2024.
- Ley N° 27785 - Ley General del Sistema Nacional de Control de la Contraloría General de la República.
- Ley N° 27806 ley de Transparencia y acceso a la información Pública.
- Decreto Supremo N° 082-2019 EF, que aprueba el TUO de la ley N° 30225, modificado por Decreto Legislativo N° 1444 ley de Contrataciones del Estado (en adelante LCE).
- Decreto Supremo N° 344-2018, que aprueba el Reglamento de la ley N° 30225, Ley de contrataciones del Estado, modificado por el D S 377-2019 EF y D.S 168-2020 Y Decreto Supremo N° 162-2021- EF y Decreto Supremo N° 234- 2022- EF y Decreto Supremo N° 308-2022. EF (en adelante RECLAMENTO).
- Ley 28611 ley General de Ambiente.
- D.S. 009-2005- TR Reglamento de Seguridad y Salud en el Trabajo.
- Ley N° 29783, de Seguridad y salud en el trabajo, modificado con el D. S. N° 020- 2019- TR.
- Código civil.
- Directiva N° 012- 2017- OSCE/ CD "Gestión de Riesgos en la Planificación de la Ejecución de Obra", modificación por la Resolución 018-2017- OSCE/CD.
- Directivas y pronunciamientos del OSCE.
- Reglamento Nacional de Construcciones.
- Norma E-080 - Concreto Armado
- Norma E-030 - Norma de Diseño Sismo Resistente
- Reglamento A.C.I. 318-04
- Reglamento de Puentes - MTC





Las referidas normas incluyen sus respectivas modificaciones, de ser el caso.

## CAPÍTULO II DEL PROCEDIMIENTO DE SELECCIÓN

### 2.1. CALENDARIO DEL PROCEDIMIENTO DE SELECCIÓN

Según el cronograma de la ficha de selección de la convocatoria publicada en el SEACE.

#### Importante

*De conformidad con la vigesimosegunda Disposición Complementaria Final del Reglamento, en caso la Entidad (Ministerios y sus organismos públicos, programas o proyectos adscritos) haya difundido el requerimiento a través del SEACE siguiendo el procedimiento establecido en dicha disposición, no procede formular consultas u observaciones al requerimiento.*

### 2.2. CONTENIDO DE LAS OFERTAS

La oferta contendrá, además de un índice de documentos<sup>6</sup>, la siguiente documentación:

#### 2.2.1. Documentación de presentación obligatoria

##### 2.2.1.1. Documentos para la admisión de la oferta

- Declaración jurada de datos del postor. (**Anexo N° 1**)
- Documento que acredite la representación de quien suscribe la oferta.

En caso de persona jurídica, copia del certificado de vigencia de poder del representante legal, apoderado o mandatario designado para tal efecto.

En caso de persona natural, copia del documento nacional de identidad o documento análogo, o del certificado de vigencia de poder otorgado por persona natural, del apoderado o mandatario, según corresponda.

En el caso de consorcios, este documento debe ser presentado por cada uno de los integrantes del consorcio que suscriba la promesa de consorcio, según corresponda.

#### Advertencia

*De acuerdo con el artículo 4 del Decreto Legislativo N° 1246, las Entidades están prohibidas de exigir a los administrados o usuarios la información que puedan obtener directamente mediante la interoperabilidad a que se refieren los artículos 2 y 3 de dicho Decreto Legislativo. En esa medida, si la Entidad es usuaria de la Plataforma de Interoperabilidad del Estado – PIDE<sup>7</sup> y siempre que el servicio web se encuentre activo en el Catálogo de Servicios de dicha plataforma, no corresponderá exigir el certificado de vigencia de poder y/o documento nacional de identidad.*

- Declaración jurada de acuerdo con el literal b) del artículo 52 del Reglamento. (**Anexo N° 2**)

<sup>6</sup> La omisión del índice no determina la no admisión de la oferta.

<sup>7</sup> Para mayor información de las Entidades usuarias y del Catálogo de Servicios de la Plataforma de Interoperabilidad del Estado – PIDE ingresar al siguiente enlace <https://www.gobiernodigital.gob.pe/interoperabilidad/>



- d) Declaración jurada de cumplimiento del Expediente Técnico, según el numeral 3.1 del Capítulo III de la presente sección. (**Anexo N° 3**)
- e) Declaración jurada de plazo de ejecución de la obra. (**Anexo N° 4**)
- f) Promesa de consorcio con firmas legalizadas, de ser el caso, en la que se consigne los integrantes, el representante común, el domicilio común y las obligaciones a las que se compromete cada uno de los integrantes del consorcio, así como el porcentaje equivalente a dichas obligaciones. (**Anexo N° 5**)
- g) El precio de la oferta en SOLES y:
- ✓ El desagregado de partidas, cuando el procedimiento se haya convocado a suma alzada.
  - ✓ Los precios unitarios, considerando las partidas según lo previsto en el último párrafo del literal b) del artículo 35 del Reglamento.

Asimismo, la oferta incluye el monto de la prestación accesorio, cuando corresponda. (**Anexo N° 6**)

El precio total de la oferta y los subtotales que lo componen deben ser expresados con dos (2) decimales. Los precios unitarios pueden ser expresados con más de dos (2) decimales.

#### Importante

- *El órgano encargado de las contrataciones o comité de selección, según corresponda, no puede incorporar documentos adicionales para la admisión de la oferta a los establecidos en este acápite.*
- *El análisis de precios unitarios y el detalle de los gastos generales fijos y variables de la oferta se presentan para el perfeccionamiento del contrato.*
- *El órgano encargado de las contrataciones o comité de selección, según corresponda, declara no admitidas las ofertas que no se encuentren dentro de los límites del valor referencial previstos en el numeral 28.2 del artículo 28 de la Ley. Asimismo, verifica la presentación de los documentos requeridos. De no cumplir con lo requerido, la oferta se considera no admitida.*

#### 2.2.1.2. Documentos para acreditar los requisitos de calificación

Incorporar en la oferta los documentos que acreditan los “**Requisitos de Calificación**” que se detallan en el numeral 3.2 del Capítulo III de la presente sección de las bases.

#### 2.2.2. Documentación de presentación facultativa:

- a) En el caso de microempresas y pequeñas empresas integradas por personas con discapacidad, o en el caso de consorcios conformados en su totalidad por estas empresas, deben presentar la constancia o certificado con el cual acredite su inscripción en el Registro de Empresas Promocionales para Personas con Discapacidad<sup>8</sup>.
- b) Solicitud de bonificación del cinco por ciento (5%) por tener la condición de micro y pequeña empresa (**Anexo N°11**).

<sup>8</sup> Dicho documento se tendrá en consideración en caso de empate, conforme a lo previsto en el artículo 91 del Reglamento.





### Advertencia

*El órgano encargado de las contrataciones o comité de selección, según corresponda, no podrá exigir al postor la presentación de documentos que no hayan sido indicados en los acápites "Documentos para la admisión de la oferta", "Requisitos de calificación" y "Factores de evaluación".*

## 2.3. REQUISITOS PARA PERFECCIONAR EL CONTRATO

El postor ganador de la buena pro debe presentar los siguientes documentos para perfeccionar el contrato:

- a) Garantía de fiel cumplimiento del contrato.
- b) Garantía de fiel cumplimiento por prestaciones accesorias, de ser el caso.
- c) Solicitud para la constitución del fideicomiso, en el marco de lo establecido en el literal a) del numeral 184.9 del artículo 184 del Reglamento, de ser el caso<sup>9</sup>.
- d) Contrato de consorcio con firmas legalizadas ante Notario de cada uno de los integrantes, de ser el caso.
- e) Código de cuenta interbancaria (CCI) o, en el caso de proveedores no domiciliados, el número de su cuenta bancaria y la entidad bancaria en el exterior.
- f) Copia de la vigencia del poder del representante legal de la empresa que acredite que cuenta con facultades para perfeccionar el contrato, cuando corresponda.
- g) Copia de DNI del postor en caso de persona natural, o de su representante legal en caso de persona jurídica.

### Advertencia

*De acuerdo con el artículo 4 del Decreto Legislativo N° 1246, las Entidades están prohibidas de exigir a los administrados o usuarios la información que puedan obtener directamente mediante la interoperabilidad a que se refieren los artículos 2 y 3 de dicho Decreto Legislativo. En esa medida, si la Entidad es usuaria de la Plataforma de Interoperabilidad del Estado – PIDE<sup>10</sup> y siempre que el servicio web se encuentre activo en el Catálogo de Servicios de dicha plataforma, no corresponderá exigir los documentos previstos en los literales e) y f).*

- h) Domicilio para efectos de la notificación durante la ejecución del contrato.
- i) Autorización de notificación de la decisión de la Entidad sobre la solicitud de ampliación de plazo mediante medios electrónicos de comunicación<sup>11</sup>. (**Anexo N°12**)
- j) Constancia de capacidad libre de contratación expedida por el RNP<sup>12</sup>.
- k) Programa de Ejecución de Obra (CPM) el cual presenta la ruta crítica y el calendario de avance de obra valorizado.
- l) Calendario de adquisición de materiales e insumos necesarios para la ejecución de obra, en concordancia con el calendario de avance de obra valorizado. Este calendario se actualiza con cada ampliación de plazo otorgada, en concordancia con el calendario de avance de obra valorizado vigente.
- m) Calendario de utilización de equipo, en caso la naturaleza de la contratación lo requiera.
- n) Memoria en la que se señalen las consideraciones que se han tomado en cuenta para la elaboración de los documentos indicados en los literales k), l) y m).
- o) Análisis de precios unitarios de las partidas y detalle de los gastos generales fijos y variables de la oferta, en caso de obras sujetas a precios unitarios<sup>13</sup>.

<sup>9</sup> Cuando la Entidad no haya incorporado en las bases la obligación de constituir un fideicomiso para la administración de los adelantos destinados a la ejecución de obra, el postor adjudicado puede presentar la solicitud para la constitución del fideicomiso.

<sup>10</sup> Para mayor información de las Entidades usuarias y del Catálogo de Servicios de la Plataforma de Interoperabilidad del Estado – PIDE ingresar al siguiente enlace <https://www.gobiernodigital.gob.pe/interoperabilidad/>

<sup>11</sup> En tanto se implemente la funcionalidad en el SEACE, de conformidad con la Primera Disposición Complementaria Transitoria del Decreto Supremo N° 234-2022-EF.

<sup>12</sup> Este requisito no aplica para procedimientos de contratación directa por la causal de carácter de secreto, secreto militar o por razones de orden interno.

<sup>13</sup> La Entidad puede requerir este documento en caso de obras a suma alzada.





- p) Desagregado por partidas que dio origen a la oferta, en caso de obras a suma alzada.
- q) Copia de documentos que sustenten la propiedad, la posesión, el compromiso de compra venta o alquiler u otro documento que acredite la disponibilidad del requisito de calificación equipamiento estratégico. En el caso que el postor ganador sea un consorcio los documentos de acreditación de este requisito pueden estar a nombre del consorcio o de uno de sus integrantes.
- r) Copia de los diplomas que acrediten la formación académica requerida del plantel profesional clave, en caso que el grado o título profesional requerido no se encuentre publicado en el Registro Nacional de Grados Académicos y Títulos Profesionales a cargo de la de la Superintendencia Nacional de Educación Superior Universitaria – SUNEDU<sup>14</sup>.
- s) Copia de (i) contratos y su respectiva conformidad o (ii) constancias o (iii) certificados o (iv) cualquier otra documentación que, de manera fehaciente demuestre la experiencia del personal que conforma el plantel profesional clave.

#### Importante

- *La Entidad debe aceptar las diferentes denominaciones utilizadas para acreditar la carrera profesional requerida, aun cuando no coincida literalmente con aquella prevista en los requisitos de calificación (por ejemplo Ingeniería Ambiental, Ingeniería en Gestión Ambiental, Ingeniería y Gestión Ambiental u otras denominaciones).*
- *Los documentos que acreditan la experiencia del personal deben incluir como mínimo los nombres y apellidos del profesional, el cargo desempeñado, el plazo de la prestación indicando el día, mes y año de inicio y culminación, el nombre de la Entidad u organización que emite el documento, la fecha de emisión y nombres y apellidos de quien suscribe el documento.*

*En caso estos documentos establezcan el plazo de la experiencia adquirida por el profesional en meses sin especificar los días la Entidad debe considerar el mes completo.*

*De presentarse experiencia ejecutada paralelamente (traslape), para el cómputo del tiempo de dicha experiencia sólo se considerará una vez el periodo traslapado. No obstante, de presentarse periodos traslapados en el residente de obra, no se considera ninguna de las experiencias acreditadas, salvo la ejecución de obras por paquete.*

*Se considerará aquella experiencia que no tenga una antigüedad mayor a veinticinco (25) años anteriores a la fecha de la presentación de ofertas.*

*Asimismo, la Entidad debe valorar de manera integral los documentos presentados para acreditar dicha experiencia. En tal sentido, aun cuando en los documentos presentados la denominación del cargo o puesto no coincida literalmente con aquella prevista en los requisitos de calificación, se deberá validar la experiencia si las actividades que realizó el profesional corresponden con la función propia del cargo o puesto requerido.*

- *Cuando el postor ganador de la buena pro presenta como plantel profesional clave a profesionales que se encuentren prestando servicios como residente o supervisor en obras contratadas por la Entidad que no cuentan con recepción, procede otorgar plazo adicional para subsanar, conforme lo previsto en el literal a) del artículo 141 del Reglamento.*
- *En caso que el postor ganador de la buena pro sea un consorcio, las garantías que presente este para el perfeccionamiento del contrato, así como durante la ejecución contractual, de ser el caso, además de cumplir con las condiciones establecidas en el artículo 33 de la Ley y en el artículo 148 del Reglamento, deben consignar expresamente el nombre completo o la denominación o razón social de los integrantes del consorcio, en calidad de garantizados, de lo contrario no podrán ser aceptadas por las Entidades. No se cumple el requisito antes indicado si se consigna únicamente la denominación del consorcio, conforme lo dispuesto en la Directiva "Participación de Proveedores en Consorcio en las Contrataciones del Estado".*
- *En los contratos de ejecución de obras que celebren las Entidades con las micro y pequeñas empresas, estas últimas pueden otorgar como garantía de fiel cumplimiento el diez por ciento (10%) del monto del contrato, porcentaje que es retenido por la Entidad durante la primera*

<sup>14</sup> <https://enlinea.sunedu.gob.pe/>





mitad del número total de pagos a realizarse, de forma prorrateada en cada pago, con cargo a ser devuelto a la finalización del mismo, conforme lo establece el numeral 149.4 del artículo 149 del Reglamento y numeral 151.3 del artículo 151 del Reglamento, siempre que:

- a) El procedimiento de selección original del cual derive el contrato a suscribirse sea una Adjudicación Simplificada.
- b) El plazo de ejecución de la obra sea igual o mayor a sesenta (60) días calendario; y,
- c) El pago a favor del contratista considere, al menos, dos (2) valorizaciones periódicas, en función del avance de obra.

Para dicho efecto los postores deben encontrarse registrados en el REMYPE, consignando en la Declaración Jurada de Datos del Postor (Anexo N° 1) o en la solicitud de retención de la garantía durante el perfeccionamiento del contrato, que tienen la condición de MYPE, lo cual será verificado por la Entidad en el link <http://www2.trabajo.gob.pe/servicios-en-linea-2-2> opción consulta de empresas acreditadas en el REMYPE.

#### Importante

- Corresponde a la Entidad verificar que las garantías presentadas por el postor ganador de la buena pro cumplan con los requisitos y condiciones necesarios para su aceptación y eventual ejecución; sin perjuicio de la determinación de las responsabilidades funcionales que correspondan.
- De conformidad con el Reglamento Consular del Perú aprobado mediante Decreto Supremo N° 076-2005-RE para que los documentos públicos y privados extendidos en el exterior tengan validez en el Perú, deben estar legalizados por los funcionarios consulares peruanos y refrendados por el Ministerio de Relaciones Exteriores del Perú, salvo que se trate de documentos públicos emitidos en países que formen parte del Convenio de la Apostilla, en cuyo caso bastará con que estos cuenten con la Apostilla de la Haya<sup>15</sup>.
- La Entidad no puede exigir documentación o información adicional a la consignada en el presente numeral para el perfeccionamiento del contrato.

## 2.4. PERFECCIONAMIENTO DEL CONTRATO

El contrato se perfecciona con la suscripción del documento que lo contiene. Para dicho efecto el postor ganador de la buena pro, dentro del plazo previsto en el artículo 141 del Reglamento, debe presentar la documentación requerida en MESA DE PARTES DE LA MUNICIPALIDAD DISTRITAL DE CHONTALÍ EN CALLE COMERCIO S/N – PARQUE PRINCIPAL – CHONTALÍ..

#### Importante

En el caso de contratación de obras por paquete, se debe suscribir un contrato por cada obra incluida en el paquete.

## 2.5. ADELANTOS<sup>16</sup>

El contrato se perfecciona con la suscripción del documento que lo contiene. Para dicho efecto el postor ganador de la buena pro, dentro del plazo previsto en el artículo 141 del Reglamento,

### 2.5.1. ADELANTO DIRECTO

“La Entidad otorgará un adelanto directo por el 10% del monto del contrato original.

El contratista debe solicitar formalmente el adelanto directo dentro de los ocho (8) días

<sup>15</sup> Según lo previsto en la Opinión N° 009-2016/DTN.

<sup>16</sup> Si la Entidad ha previsto la entrega de adelantos, debe prever el procedimiento para su entrega, conforme a lo previsto en los artículos 181 y 182 del Reglamento.





siguientes a la suscripción del contrato, adjuntando a su solicitud la garantía por adelantos<sup>17</sup> mediante carta fianza o póliza de caución y el comprobante de pago correspondiente. La Entidad debe entregar el monto solicitado dentro de los siete (7) días contados a partir del día siguiente de recibida la solicitud del contratista.

Vencido el plazo para solicitar el adelanto no procede la solicitud.

### 2.5.2. ADELANTO PARA MATERIALES E INSUMOS

“La Entidad otorgará adelantos para materiales e insumos por el 20% del monto del contrato original, conforme al calendario de adquisición de materiales e insumos presentado por el contratista.

La entrega del adelanto se realizará en un plazo de Siete (07) días calendario previos a la fecha prevista en el calendario de adquisición de materiales e insumos para cada adquisición, con la finalidad que EL CONTRATISTA pueda disponer de los materiales e insumos en la oportunidad prevista en el calendario de avance de obra valorizado. Para tal efecto, EL CONTRATISTA debe solicitar la entrega del adelanto en un plazo de Diez (10) días calendario anteriores al inicio del plazo antes mencionado, adjuntando a su solicitud la garantía por adelantos mediante carta fianza o póliza de caución y el comprobante de pago respectivo.

### 2.6. VALORIZACIONES

El periodo de valorización será MENSUAL.

#### Importante

- Cuando el periodo de valorización establecido por la Entidad sea el mensual, el plazo del pago de la valorización se regirá por lo dispuesto en el numeral 194.7 del artículo 194 del Reglamento. En cambio, si la Entidad prevé un periodo de valorización distinto al mensual, se debe establecer los plazos y procedimiento aplicables para la valorización, teniendo en consideración lo dispuesto en el numeral 194.6 del referido artículo, así como el plazo para el pago de las valorizaciones.
- Las valorizaciones de obra se presentan a través del módulo de ejecución contractual del SEACE. Dicha obligación aplica a los contratos de obra que deriven de procedimientos de selección para la ejecución de obras, convocados a partir de la entrada en vigencia de la Directiva N° 001-2022-OSCE/CD “Gestión de las valorizaciones de obra a través del SEACE”<sup>18</sup>. Mediante comunicado el OSCE publica y difunde la relación de Entidades obligadas a usar la sección de valorizaciones electrónicas como medio para la gestión de las valorizaciones de obra. El primer listado de entidades obligadas se encuentra publicado en el siguiente enlace:

<https://www.gob.pe/institucion/osce/noticias/575017-comunicado-n-001-2022-osce>.

### 2.7. PLAZO PARA EL PAGO DEL SALDO DE LA LIQUIDACIÓN DEL CONTRATO DE OBRA

La Entidad o el contratista, según corresponda, deben efectuar el pago del monto correspondiente al saldo de la liquidación del contrato de obra, en el plazo de Quince (15) días calendario, computados desde el día siguiente del consentimiento de la liquidación. Para tal efecto, la parte que solicita el pago debe presentar el comprobante de pago respectivo.

<sup>17</sup> De conformidad con el artículo 153 del Reglamento, esta garantía debe ser emitida por idéntico monto y un plazo mínimo de vigencia de tres (3) meses, renovable por un plazo idéntico hasta la amortización total del adelanto otorgado. Cuando el plazo de ejecución contractual sea menor a tres (3) meses, las garantías pueden ser emitidas con una vigencia menor, siempre que cubra la fecha prevista para la amortización total del adelanto otorgado.

<sup>18</sup> Aprobada mediante Resolución N° 002-2022-OSCE-PRE y modificada mediante Resolución N° 042-2022-OSCE/PRE, publicadas en el Diario Oficial El Peruano el 10 de enero de 2022 y 5 de marzo de 2022, respectivamente.





**CAPÍTULO III  
REQUERIMIENTO**

DIVISIÓN DE INFRAESTRUCTURA, DESARROLLO  
URBANO Y RURAL



MUNICIPALIDAD DISTRITAL DE  
**CHONTALI**

**MUNICIPALIDAD DISTRITAL DE  
CHONTALI**



**TÉRMINOS DE REFERENCIA**



**CONTRATACIÓN DE LA EJECUCIÓN DE LA IOARR:  
"RENOVACIÓN DE PUENTE; EN EL (LA) CAMINO  
VECINAL CA-666 TRAMO LA HUACA - CHONTALÍ  
(PUENTE LA HUACA), DISTRITO DE CHONTALÍ,  
PROVINCIA JAÉN, DEPARTAMENTO CAJAMARCA"  
CUI N°2639845.**

**DIDUR**  
MUNICIPALIDAD DISTRITAL DE CHONTALI  
OCTUBRE DEL 2024



DIVISIÓN DE INFRAESTRUCTURA, DESARROLLO  
URBANO Y RURAL



MUNICIPALIDAD DISTRITAL DE  
**CHONTALI**

### TÉRMINOS DE REFERENCIA

**CONTRATACIÓN DE LA EJECUCIÓN DE LA IOARR: "RENOVACIÓN DE PUENTE; EN EL (LA) CAMINO VECINAL CA-666 TRAMO LA HUACA - CHONTALÍ (PUENTE LA HUACA), DISTRITO DE CHONTALÍ, PROVINCIA JAÉN, DEPARTAMENTO CAJAMARCA" CUI N°2639845.**

#### 1. GENERALIDADES

El puente La Huaca es de eje recto y dadas las condiciones topográficas del río se plantea una estructura de concreto armado tipo viga losa con un ancho total de la vía de 4.00 m que se ubicará sobre la estructura de apoyo tipo Voladizo con aleros, proyectado en ambas márgenes.

- **Nombre del proyecto:** "RENOVACIÓN DE PUENTE; EN EL (LA) CAMINO VECINAL CA-666 TRAMO LA HUACA - CHONTALÍ (PUENTE LA HUACA), DISTRITO DE CHONTALÍ, PROVINCIA JAÉN, DEPARTAMENTO CAJAMARCA" CUI N°2639845.
- **CUI:** N°2639845.
- **Ubicación:** se encuentra ubicada en la localidad La Huaca, en el distrito de Chontali, Provincia de Jaén, departamento Cajamarca.
- **Alcances del proyecto:** El proyecto se extiende por los centros poblados del distrito de Chontali ubicados en los márgenes de la quebrada Purunta, como La Huaca, Pachapiriana, Paltapampa y La Primavera. Y abarca:
  - Diseño y construcción de un puente tipo viga losa de 10.00m de longitud y 6.00 metros de ancho total.
  - Instalación de señalización.

#### 2. LOCALIZACIÓN DE LA OBRA

El proyecto "RENOVACIÓN DE PUENTE; EN EL (LA) CAMINO VECINAL CA-666 TRAMO LA HUACA - CHONTALÍ (PUENTE LA HUACA), DISTRITO DE CHONTALÍ, PROVINCIA JAÉN, DEPARTAMENTO CAJAMARCA" CUI N°2639845, tiene la siguiente ubicación geográfica:

- |                |   |           |
|----------------|---|-----------|
| - Localidad    | : | La Huaca  |
| - Distrito     | : | Chontali  |
| - Provincia    | : | Jaén      |
| - Departamento | : | Cajamarca |

##### A. Ubicación Geográfica del Proyecto

##### LOCALIZACIÓN GEOGRÁFICA EN EL PAÍS







DIVISIÓN DE INFRAESTRUCTURA, DESARROLLO  
URBANO Y RURAL



MUNICIPALIDAD DISTRITAL DE  
**CHONTALI**

### LOCALIZACIÓN GRÁFICA EN LA PROVINCIA DE JAÉN



### LOCALIZACIÓN GRÁFICA EN EL DISTRITO DE CHONTALI



### VIAS DE ACCESO

El proyecto se encuentra ubicado en el centro poblado de La Huaca, Distrito de Chontali, Provincia de Jaén - Región Cajamarca.

De	A	Tipo de Carretera	Distancia (Km)	Tiempo (horas)
Jaén	Puente Chamaya 2	Asfaltada	37.3	50 min
Puente Chamaya 2	Puente Proyectado La Huaca	Trocha	56.5	01h y 44min

### 3. ANTECEDENTES

Los centros poblados del distrito de Chontali ubicados en los márgenes de la quebrada Purunta, como La Huaca, Pachapiriana, Pallapampa y La Primavera, se interconectan con una carretera de aproximadamente 4 Km; la cual, por carecer de





DIVISIÓN DE INFRAESTRUCTURA, DESARROLLO  
URBANO Y RURAL



MUNICIPALIDAD DISTRITAL DE  
**CHONTALI**

una infraestructura carrozable para cruzar la quebrada del Pirco, se encuentra prácticamente aislada y desarticulada del resto de la red vial del país. Debido a la dificultad actual del ingreso de vehículos pesados a la zona, es que los trabajos de operación y mantenimiento de los caminos vecinales existentes no se dan con la periodicidad requerida, lo cual implica que toda la infraestructura vial existente corre el riesgo de deteriorarse y no alcanzar su vida útil para la cual fue diseñada, ni cumplir los objetivos y metas establecidas para dichos caminos.

La quebrada el Purunta tiene un régimen de descargas muy variado con un promedio de descarga de estos últimos 25 años de 12.90 m<sup>3</sup>/seg., incrementándose considerablemente en épocas de lluvia, por lo que para el pase vehicular requiere obligadamente la construcción de un puente carrozable. En la actualidad la falta de una infraestructura adecuada para cruzarlo, obliga a los usuarios a cruzar por un puente peatonal. Generando varios riesgos a la población.

Si no se cuenta con un acceso directo, que permita el ingreso de vehículos y maquinaria pesada, la inversión que se ha hecho en la construcción y/o mejoramiento de sus caminos vecinales en el área de influencia del proyecto, conllevaría a un desperdicio de los esfuerzos y recursos que el estado ha invertido.

Por lo tanto, la "RENOVACION DE PUENTE; EN EL(LA) CAMINO VECINAL CA-666 TRAMO LA HUACA - CHONTALI (PUENTE LA HUACA), DISTRITO DE CHONTALI, PROVINCIA JAEN, DEPARTAMENTO CAJAMARCA" CUI N° 2639845", es de gran importancia para permitir el acceso vehicular a los centros poblados del área de influencia y servirá para mejorar los intercambios sociales, culturales y comerciales, así como para lograr una mayor integración regional.

**4. OBJETIVOS  
GENERALES**

- Dotar de una infraestructura vial que les permita tener un intercambio comercial más directo a todas las comunidades beneficiarias, facilitando el transporte de sus productos agrícolas y pecuarios a los centros de comercialización y venta, en cualquier época del año.
- Garantizar la seguridad de los habitantes de los pueblos que diariamente cruzan las aguas de la quebrada Pirco, facilitando el transporte de sus productos, contribuyendo con el incremento e intercambio comercial entre los diferentes centros poblados.

**ESPECIFICOS**

- Ejecutar la obra denominada "RENOVACION DE PUENTE; EN EL(LA) CAMINO VECINAL CA-666 TRAMO LA HUACA - CHONTALI (PUENTE LA HUACA), DISTRITO DE CHONTALI, PROVINCIA JAEN, DEPARTAMENTO CAJAMARCA" CUI N° 2639845", con la finalidad de satisfacer adecuadamente la demanda de flujo normal de tránsito peatonal.
- Brindar y garantizar un adecuado nivel de servicio y seguridad a los usuarios y/o pobladores de la zona a través de una infraestructura adecuada que permita disminuir los índices de riesgo de accidentes y asegure una vida útil por un período prudencial.
- Restablecer las principales características de transitabilidad de la vía determinado vía transitabilidad vehicular a través de la "RENOVACION DE PUENTE; EN EL(LA) CAMINO VECINAL CA-666 TRAMO LA HUACA - CHONTALI (PUENTE LA HUACA), DISTRITO DE CHONTALI, PROVINCIA JAEN, DEPARTAMENTO CAJAMARCA" CUI N° 2639845", en función a los parámetros de transitabilidad y seguridad.





DIVISIÓN DE INFRAESTRUCTURA, DESARROLLO  
URBANO Y RURAL



MUNICIPALIDAD DISTRITAL DE  
**CHONTALI**

5. DESCRIPCIÓN DEL SISTEMA EXISTENTE

En la actualidad se cuenta con un puente peatonal en la localidad de La Huaca el cual es utilizado por las poblaciones del área de influencia para cruzar la quebrada el Purunta, la cual es peligrosa para su población.

El puente ha sido construido para poder cruzar a diferente nivel de la quebrada Purunta, el cual une la trocha Carrozable que va de la localidad de La Huaca y empalma con la carretera de Chontali.

Dicho puente está constituido por dos bases de concreto, vigas de concreto, dichas estructuras se encuentran en un mal estado. Además, sin protección a los laterales de la losa de rodadura siendo un peligro a los transeúntes y vehículos que utilizan dicho puente.

CONDICIÓN ACTUAL DEL PUENTE

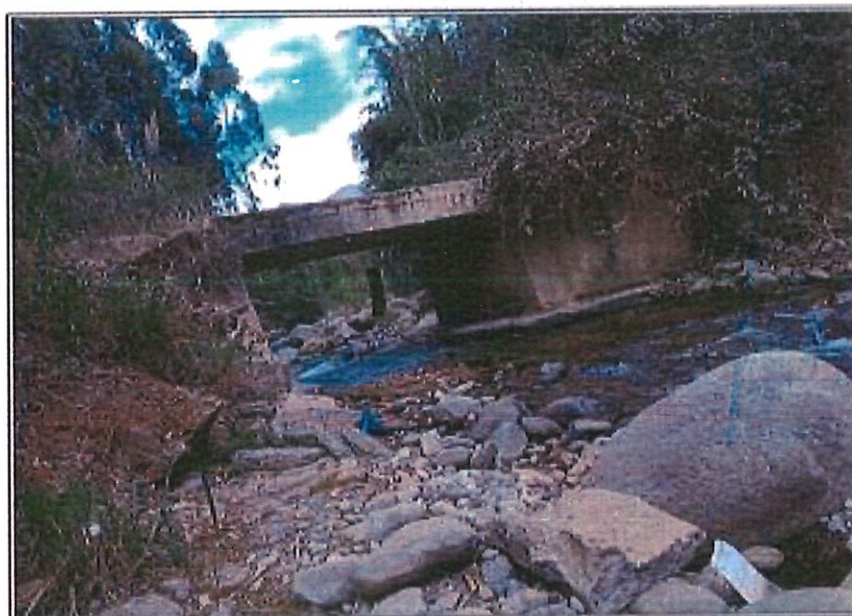

6. CONSIDERACIONES DEL SISTEMA PROPUESTO

CRITERIOS DE DISEÑO UTILIZADOS PARA EL DESARROLLO DEL PROYECTO

En el camino vecinal que une el centro poblado La Huaca y Chontali, se construirá un puente de 10.00 metros de longitud, con un ancho de vía de 4.00 m, el cual está diseñado para el pase vehicular y peatonal, teniendo en cuenta los siguientes criterios:

Normas y códigos de diseño:

- AASHTO LRFD BRIDGE DESIGN SPECIFICATIONS, Seventh Edition, 2020.
- MANUAL DE PUENTES, Edición 2018 MINISTERIO DE TRANSPORTES Y COMUNICACIONES.
- ACI 318SUS-19, Requisitos de Reglamento para Concreto Estructural.
- NTE E-030, DISEÑO SISMORRESISTENTE (2019).
- NTE E-060, CONCRETO ARMADO (2019).

Sobrecarga de diseño:

- HL-93 (32 kíp = 32.659 ton)



DIVISIÓN DE INFRAESTRUCTURA, DESARROLLO  
URBANO Y RURAL



MUNICIPALIDAD DISTRITAL DE  
**CHONTALI**

Capacidad del terreno a nivel de desplante: clasificación GM

**Estribo derecho**

- $\sigma_1 = 3.4 \text{ kg/cm}^2$ ,  $D_f = 3.0\text{m}$
- $c = 0.01 \text{ kg/cm}^2$
- $\phi = 35.8^\circ$

**Estribo izquierdo**

- $\sigma_1 = 3.5 \text{ kg/cm}^2$ ,  $D_f = 3.0\text{m}$
- $c = 0.01 \text{ kg/cm}^2$
- $\phi = 36.2^\circ$

**Parámetros sísmicos**

PARÁMETROS DE DISEÑO		
DESCRIPCION		Coefficiente
Factor de zona	Zona 2	$Z=0.25$
Factor de uso e importancia	Categoría A(esencial)	$U=1.50$
S2: suelo intermedio	Factor de amplificación del suelo	$S=1.20$
	Periodo corto	$T_p=0.6 \text{ seg}$
	Periodo largo	$T_l=2.0 \text{ seg}$



**SUBESTRUCTURA**

Con los Informes de los Especialistas de Geología – Geotecnia y de Hidrología –Hidráulica; se han obtenido los datos del estrato de fundación donde se cimentarán los estribos del puente, y los valores de la socavación que deben ser superados para un buen comportamiento de estabilidad de la subestructura.

Con estos valores se determina la altura del estribo y se define el tipo de estructura proyectar en dicho estribo.

**SUPERESTRUCTURA**

Tiene como mínimo las siguientes características transversales: Calzada en la plataforma: se ha proyectado con un ancho de calzada de 4.00m y 0.75 m de vereda a cada lado, totalizando un ancho de 6.00 m.

Veredas, Barandas, Barreras. - Se ha determinado sus características según la ubicación del puente, y su desarrollo está definido en el Manual de Puentes del MTC.

**DISEÑO ESTRUCTURAL**

Para el diseño estructural del puente se utilizó las especificaciones AASHTO – LRFD y la sobrecarga de diseño HL93.

**VIGAS PRINCIPALES**

Se ha desarrollado tomando en cuenta las siguientes alternativas de carga:  
Las cargas en posición ubicadas en las posiciones de máximos esfuerzos positivos respectivamente y el análisis serán tanto para el sentido longitudinal como para transversal. La carga de diseño será la del camión HL93.

**TIPO DE PUENTE**





DIVISIÓN DE INFRAESTRUCTURA, DESARROLLO  
URBANO Y RURAL

Viga Losa.

**SOBRECARGA DE DISEÑO**

HL-93(32 kip = 32.659 ton).

**MATERIALES**

**CONCRETO**

- Losa de aproximación:  
Concreto :  $f'c = 210 \text{ Kg/cm}^2$
- Superestructura:  
Vigas principales :  $f'c = 280 \text{ Kg/cm}^2$ .  
Vigas diafragma :  $f'c = 280 \text{ Kg/cm}^2$ .  
Losa :  $f'c = 280 \text{ Kg/cm}^2$ .  
Veredas :  $f'c = 210 \text{ Kg/cm}^2$
- Subestructura:  
Estribos :  $f'c = 210 \text{ Kg/cm}^2$   
Concreto :  $f'c = 210 \text{ Kg/cm}^2$   
Zapata :  $f'c = 210 \text{ Kg/cm}^2$   
Falsa Zapata :  $C:H = 1:8 + 30\%PG, TM-6"$

**ACERO DE REFUERZO**

Acero-barras corrugadas ASTM A706 - GR 60.

Esfuerzo mínimo de fluencia:  $f_y = 60 \text{ ksi} = 4200 \text{ kg/cm}^2$

Módulo de elasticidad:  $E_s = 29000 \text{ ksi} = 2038901.781 \text{ kg/cm}^2$

**PERNOS DE ANCLAJE**

Pernos en acero F1554-Gr 36

Pernos de expansión  $\varnothing 5/8" \times 8"$



**SUPERESTRUCTURA**

Conformada por una estructura de concreto armado, apoyadas sobre dos estructuras de apoyo en los extremos. La luz total del puente es de 10.00 m con un ancho total de 6.00 m.

Longitud Total del puente	: 10.00 m entre ejes de apoyo
Tipo de Puente	: Viga losa.
Tipo de tablero	: Losa de Concreto Armado
Ancho de Vía	: 4.00 m.
Ancho de Veredas	: 0.75 m.
Espesor de losa	: 0.20 m.

**Detalle del tablero**

Veredas: Longitudinal como parte del tablero.

Tubos de Drenaje: De 3" de diámetro y espaciadas cada 2.00 m.

**LOSA DE APROXIMACIÓN**

Conformada por una estructura de concreto armado  $f'c = 210 \text{ Kg/cm}^2$ , ubicados a ambos extremos del ingreso del puente. De medidas 4.50m x 3.00m.

**SUB ESTRUCTURA**

En ambas márgenes se instalará una estructura de apoyo tipo voladizo de concreto  $f'c = 210 \text{ kg/cm}^2$ . En los costados de los estribos se construirán aleros con cierto grado de inclinación



**DIVISIÓN DE INFRAESTRUCTURA, DESARROLLO  
URBANO Y RURAL**

para su protección, toda la sub estructura estará cimentada de acuerdo a los niveles de socavación y estudios geotécnicos realizados para el presente proyecto.

**7. PLAZO DE EJECUCIÓN**

El plazo de Ejecución de la Obra es de **noventa (90)** días calendarios.

**8. MODALIDAD DE EJECUCIÓN**

Ejecución Presupuestaria Indirecta - por Contrata.

**9. VALOR REFERENCIAL**

El Valor Referencial de la obra asciende a S/ 818,029.00 (Ochocientos Dieciocho Mil Veintinueve con 00/100 soles), incluido Gastos Generales, Utilidad, y el I.G.V., con precios vigentes al 02 diciembre del 2024. El postor deberá de consignar con precisión la incidencia porcentual de los gastos generales fijos, variables y totales de tal forma que de las operaciones aritméticas se permita verificar el monto ofertado.

**RESUMEN DEL VALOR REFERENCIAL**

COSTO DIRECTO	592,517.02
GASTOS GENERALES (10%)	59,251.70
UTILIDAD (7 % C.D.)	41,476.19
<b>SUB TOTAL</b>	<b>693,244.92</b>
IMPUESTO (IGV) (18%ST)	124,784.06
<b>VALOR REFERENCIAL (VR)</b>	<b>818,029.00</b>

**10. MARCO LEGAL**

Deberá de realizar la Ejecución en cumplimiento con la normativa vigente: Reglamento Nacional de edificaciones, normas de seguridad, normas sobre mitigación de riesgos ante desastre, Reglamento para la protección ambiental, entre otras que se mencionan a continuación, según sea el caso:

- o Constitución política del Perú.
- o Ley N° 27972 - Ley Orgánica de Municipalidades.
- o Ley N° 27444 - Ley de Procedimiento Administrativo General.
- o Ley N° 31953 - Ley de Presupuestos del sector Público para el año fiscal 2024.
- o Ley N° 27785 - Ley General del Sistema Nacional de Control de la Contraloría General de la República.
- o Ley N° 27806 ley de Transparencia y acceso a la información Pública.
- o Decreto Supremo N° 082-2019 EF, que aprueba el TUO de la ley N° 30225, modificado por Decreto Legislativo N° 1444 ley de Contrataciones del Estado (en adelante LCE).
- o Decreto Supremo N° 344-2018, que aprueba el Reglamento de la ley N° 30225, Ley de contrataciones del Estado, modificado por el D S 377-2019 EF y D.S 188-2020 Y Decreto Supremo N° 162-2021- EF y Decreto Supremo N° 234- 2022- EF y Decreto Supremo N° 308- 2022. EF (en adelante REGLAMENTO).
- o Ley N° 32103, Ley que aprueba créditos suplementarios para el financiamiento de mayores gastos asociados a la reactivación económica y dicta otras medidas.





**DIVISIÓN DE INFRAESTRUCTURA, DESARROLLO  
URBANO Y RURAL**

El contratista deberá desarrollar las medidas adecuadas de seguridad y salud ocupacional a fin de garantizar la seguridad y salud del personal que intervenga en la actividad y preservar los bienes propios.

Toda responsabilidad de carácter laboral y por el pago de aportaciones sociales es exclusivamente del contratista. Así mismo corresponde al contratista la contratación de todos los seguros necesarios para resguardar la integridad de la prestación, los recursos que se utilizan y a los terceros posiblemente afectados.

El contratista asume la responsabilidad de cumplir estrictamente el marco legal del ordenamiento laboral que cautele los derechos de los trabajadores de construcción civil.

**11. SISTEMA DE CONTRATACIÓN**

Precios Unitarios.

**12. METAS FÍSICAS**

La meta planteada en el presente proyecto, es la construcción de puente carrozable LA HUACA sobre la Quebrada Purunta, con una longitud de 10.00 m.

Las actividades contempladas en el Proyecto: "RENOVACIÓN DE PUENTE: EN EL(LA) CAMINO VECINAL CA-666 TRAMO LA HUACA - CHONTALI (PUENTE LA HUACA), DISTRITO DE CHONTALI, PROVINCIA JAÉN, DEPARTAMENTO CAJAMARCA" CUI N° 2639845", materia del presente Expediente Técnico de Obra, se detallan a continuación:



ITEM	DESCRIPCIÓN	UNID	METRAD
<b>01</b>	<b>PUENTE "LA HUACA"</b>		
<b>01.01</b>	<b>OBRAS PRELIMINARES</b>		
01.01.01	CARTEL DE IDENTIFICACIÓN DE LA OBRA DE 3.60'x2.40M	und	1.00
01.01.02	MOVILIZACIÓN Y DESMOVILIZACIÓN DE EQUIPO	glb	1.00
01.01.03	MANTENIMIENTO DE TRÁNSITO TEMPORAL Y SEGURIDAD VIAL	glb	1.00
<b>01.02</b>	<b>DEMOLICIÓN</b>		
01.02.01	DEMOLICIONES DE ESTRUCTURAS DE CONCRETO EN SECO	m3	40.25
01.02.02	DEMOLICIONES DE ESTRUCTURAS DE CONCRETO BAJO AGUA	m3	45.09
01.02.03	DESCOLMATACION Y ENCAUZAMIENTO	m3	742.58
01.02.04	ELIMINACIÓN DE TERRAPLEN DE DESVIO PROVISIONAL CAVLOQUETE 15m3 D=6 Km	m3	102.41
01.02.05	ELIMINACION DE MATERIAL EXCEDENTE CAVLOQUETE 15m3 D=5 Km	m3	890.62
<b>01.03</b>	<b>SUBESTRUCTURA</b>		
<b>01.03.01</b>	<b>MOVIMIENTO DE TIERRAS</b>		
01.03.01.01	EXCAVACIÓN PARA ESTRUCTURAS EN MATERIAL COMÚN EN SECO	m3	679.28
01.03.01.02	EXCAVACIÓN PARA ESTRUCTURAS EN MATERIAL COMÚN BAJO AGUA	m3	1,008.74
01.03.01.03	RELLENO Y COMPACTADO PARA ESTRUCTURAS CON MATERIAL DE PRESTAMO	m3	1,087.74
01.03.01.04	REFINE Y NIVELACION DE FONDO DE ZAPATA	m2	133.31
<b>01.03.02</b>	<b>CONCRETO ARMADO</b>		
<b>01.03.02.01</b>	<b>ZAPATAS</b>		
01.03.02.01.01	ACERO DE REFUERZO FY = 4200 KG/CM2 grado 60	kg	7,998.40
01.03.02.01.02	ENCOFRADO Y DESENCOFRADO CARA NO VISTA BAJO AGUA	m2	61.09
01.03.02.01.03	CONCRETO FC = 210 Kg/cm2 BAJO AGUA	m3	106.65
<b>01.03.02.02</b>	<b>PANTALLA</b>		
01.03.02.02.01	ACERO DE REFUERZO FY = 4200 KG/CM2 grado 60	kg	10,028.36
01.03.02.02.02	ENCOFRADO Y DESENCOFRADO CARA NO VISTA BAJO AGUA	m2	121.85





**DIVISIÓN DE INFRAESTRUCTURA, DESARROLLO  
URBANO Y RURAL**

01.03.02.02.03	ENCOFRADO Y DESENCOFRADO CARA NO VISTA EN SECO	m2	52.16
01.03.02.02.04	ENCOFRADO Y DESENCOFRADO CARA VISTA BAJO AGUA	m2	125.00
01.03.02.02.05	ENCOFRADO Y DESENCOFRADO CARA VISTA EN SECO	m2	49.71
01.03.02.02.06	CONCRETO FC=210 KG/CM2	m3	84.58
01.03.02.03	<b>CAJUELA DE APOYO</b>		
01.03.02.03.01	ACERO DE REFUERZO FY = 4200 KG/CM2 grado 60	kg	517.96
01.03.02.03.02	ENCOFRADO Y DESENCOFRADO CARA VISTA EN SECO	m2	22.91
01.03.02.03.03	CONCRETO FC=210 KG/CM2	m3	8.73
01.03.02.04	<b>PARAPETOS</b>		
01.03.02.04.01	ACERO DE REFUERZO FY = 4200 KG/CM2 grado 60	kg	785.29
01.03.02.04.02	ENCOFRADO Y DESENCOFRADO CARA VISTA	m2	12.19
01.03.02.04.03	CONCRETO FC=210 KG/CM2	m3	3.65
01.03.02.05	<b>LOSA DE APROXIMACIÓN</b>		
01.03.02.05.01	ACERO DE REFUERZO FY = 4200 KG/CM2 grado 60	kg	407.88
01.03.02.05.02	ENCOFRADO Y DESENCOFRADO CARA VISTA	m2	30.00
01.03.02.05.03	CONCRETO FC=210 KG/CM2	m3	5.76
01.03.02.05.04	JUNTA DE CONSTRUCCION RELLENADO CON POLIESTIRENO EXPANDIDO Y SELLADA CON MATERIAL ASFALTICO e=7	m	0.00
01.03.03	<b>CONCRETO SIMPLE</b>		
01.03.03.01	ENCOFRADO Y DESENCOFRADO CARA NO VISTA BAJO AGUA	m2	53.45
01.03.03.02	FALSA ZAPATA: CH = 1:3 + 30%PG. TM=6"	m3	93.32
01.04	<b>SUPERESTRUCTURA</b>		
01.04.01	<b>VIGAS PRINCIPALES</b>		
01.04.01.01	INSTALACION FALSO PUENTE	und	1.00
01.04.01.02	ACERO DE REFUERZO FY = 4200 KG/CM2 grado 60	kg	1,908.49
01.04.01.03	ENCOFRADO Y DESENCOFRADO CARA VISTA	m2	44.00
01.04.01.04	CONCRETO FC=280 KG/CM2	m3	8.00
01.04.02	<b>VIGAS DIAFRAGMA</b>		
01.04.02.01	ACERO DE REFUERZO FY = 4200 KG/CM2 grado 60	kg	294.12
01.04.02.02	ENCOFRADO Y DESENCOFRADO CARA VISTA	m2	10.32
01.04.02.03	CONCRETO FC=280 KG/CM2	m3	2.02
01.04.03	<b>LOSA DE RODADURA</b>		
01.04.03.01	ACERO DE REFUERZO FY = 4200 KG/CM2 grado 60	kg	1,266.86
01.04.03.02	ENCOFRADO Y DESENCOFRADO CARAVISTA EN LOSA	m2	32.56
01.04.03.03	CONCRETO FC=280 KG/CM2	m3	9.32
01.04.04	<b>VEREDAS</b>		
01.04.04.01	ACERO DE REFUERZO FY = 4200 KG/CM2 grado 60	kg	902.55
01.04.04.02	ENCOFRADO Y DESENCOFRADO CARAVISTA EN LOSA	m2	37.00
01.04.04.03	CONCRETO FC=210 KG/CM2	m3	0.16
01.04.04.04	CONCRETO FC=280 KG/CM2	m3	3.00
01.05	<b>VARIOS</b>		
01.05.01	JUNTAS DE DILATACION, ANGULO DE ACERO 4"x4"x1/4"	m	12.20
01.05.02	DISPOSITIVO ELASTOMERICO 200x250x29mm REFORZADO CON PLANCHAS METALICAS	und	4.00
01.05.03	BARANDA METALICA	m	20.00





**DIVISIÓN DE INFRAESTRUCTURA, DESARROLLO  
URBANO Y RURAL**

01.05.04	TUBOS DE DRENAJE D=3'x2.0 m	und	10.00
01.05.05	PINTURA PARA TRÁFICO	m	23.84
01.05.06	FLÉTE TERRESTRE	g/b	1.00
01.06	ACCESOS		
01.06.01	<b>MOVIMIENTO DE TIERRAS</b>		
01.06.01.01	EXCAVACIÓN DE MATERIAL SUELTO	m3	313.39
01.06.01.02	PERFILADO Y COMPACTACIÓN EN ZONAS DE CORTE	m2	34.81
01.06.01.03	TERRAPLEN CON MATERIAL GRANULAR	m3	35.01
01.06.01.04	SUB BASE GRANULAR	m3	170.36
01.06.01.05	BASE GRANULAR	m3	172.27
01.06.01.06	ELIMINACIÓN DE MATERIAL EXCEDENTE C/VOLQUETE 15m3 D=5 Km	m3	376.07
01.07	SEÑALIZACIÓN Y SEGURIDAD VIAL		
01.07.01	<b>SEÑAL INFORMATICA</b>		
01.07.01.01	PANELES DE SEÑALES INFORMATIVAS (1.60x1.20m)	und	2.00
01.08	SEGURIDAD Y SALUD OCUPACIONAL		
01.08.01	SEGURIDAD Y SALUD	g/b	1.00
01.09	MEDIDAS DE PREVENCIÓN, MITIGACIÓN Y CORRECCIÓN		
01.09.01	PROGRAMA DE MANEJO DE RR.SS. Y LIQUIDOS	g/b	1.00
01.09.02	PROGRAMA DE GESTION SOCIAL	g/b	1.00
01.09.03	PROGRAMA DE MANEJO DE AREAS AUXILIARES DEL PROYECTO	g/b	1.00
01.09.04	PROGRAMA DE CIERRE DE OBRA	g/b	1.00
01.10	PLAN DE MONITOREO ARQUEOLOGICO		
01.10.01	PLAN DE MONITOREO ARQUEOLOGICO	g/b	1.00

**13. REQUERIMIENTO DEL POSTOR, DE SU PERSONAL Y EQUIPO**

- Persona natural o jurídica, con capacidad de contratar con el estado, que cuente con RNP vigente como ejecutor de obras.
- No estar impedido ni sancionado, ni inhabilitado para contratar con el estado.

Facturación. El postor debe acreditar un monto facturado acumulado equivalente a una vez el valor referencial de la contratación, En la ejecución de prestaciones similares al objeto de la contratación, durante los 10 años anteriores a la fecha de la presentación de ofertas, correspondientes a un máximo de 20 contrataciones.

Se acreditará con copia simple de: (i) contratos y sus respectivas actas de recepción de obra; (ii) contratos y sus respectivas resoluciones de liquidación; o (iii) contratos y sus respectivas constancias de prestación o cualquier otra documentación de la cual se desprenda fehacientemente que la obra fue concluida, así como el monto total que implicó su ejecución.

**14. DEFINICION DE OBRAS SIMILARES**

Construcción, Creación, reconstrucción, remodelación, mejoramiento, instalación de puentes peatonales, puentes carrozables, puentes vehiculares sobre ríos o quebradas.

**15. CONDICION DE LOS CONSORCIADOS**

De conformidad con el número 49.5 del artículo 49 del Reglamento, el área usuaria puede incluir lo siguiente:

- El número máximo de consorciados es de los dos (02) integrantes.
- La participación mínima de cada consorciado será del (50%).

**16. REQUERIMIENTO DEL PERSONAL PROFESIONAL CLAVE**

La Municipalidad Distrital de Chontali, considera que, para la ejecución de obra, el contratista debe contar con un equipo profesional clave especializado, el que debe





**DIVISIÓN DE INFRAESTRUCTURA, DESARROLLO  
URBANO Y RURAL**



MUNICIPALIDAD DISTRITAL DE  
**CHONTALI**

estar organizado a partir de un equipo de trabajo liderado por el Residente de Obra, el cual será el responsable del desarrollo y calidad de cada una de las metas de cada proyecto. Bajo la responsabilidad de este profesional. Se conformarán los equipos de trabajo, los que deberán estar compuestos por el siguiente personal de apoyo: Profesionales principales, profesionales asistentes, técnicos u otro recurso humano que amerite incorporar.

**FORMACION ACADEMICA Y EXPERIENCIA**

CANT	PROFESIONAL CLAVE	FORMACIÓN ACADÉMICA	EXPERIENCIA PROFESIONAL
1	Residente de obra	Ingeniero Civil	Debe contar con experiencia mínima de 36 meses de experiencia como: Residente o supervisor o inspector o la combinación de estos, en la ejecución de obra o inspección de obra o supervisión de obra, en obras similares y/o obras viales en general, que se computa desde la colegiatura.
2	Especialista SSOMA	Ingeniero	Debe contar con experiencia mínima de 24 meses de experiencia como: Especialista, ingeniero, supervisor, jefe, responsable, coordinador o la combinación de estos, en seguridad salud ocupacional o seguridad e higiene ocupacional o seguridad de obra o seguridad en el trabajo o seguridad y salud ocupacional y medio ambiente o salud ocupacional o implementación de planes de seguridad e higiene ocupacional: en la ejecución y/o inspección y/o supervisión de obras en general, que se computa desde la colegiatura.

**17. EQUIPAMIENTO ESTRATÉGICO**



EQUIPOS		
ROCILLO LISO VIBRATORIO AUTOPROPULSADO 1,8 ton	hm	94.6579
MARTILLO HIDRAULICO	hm	6.8272
CAMION VOLQUETE DE 15 m3	hm	21.9056
DOBLADORA	hm	207.0826
EQUIPO DE PINTURA	hm	3.2000
MEZCLADORA DE CONCRETO T.TAMBOR 23HP 11-12P3	hm	75.4520
CAMION CISTERNA (145-165 HP 2000GLN)	hm	5.7622
MOTOBOMBA 10 HP 4" INCLUYE MANGUERA	hm	159.4460
EQUIPO DE CORTE	hm	6.4000
CIZALLA ELECTRICA P/IERRO	hm	207.0826
COMPACTADOR VIBRATORIO TIPO PLANCHA 7 HP	hm	5.7622
APISONADOR TIPO CANGURO (4HP)	hm	89.0824
CARGADOR RETROEXCAVADOR 62 HP 1 YD3	hm	4.4775
EXCAVADORA SOBRE ORUGAS 115-165 HP 0.75 - 1.6 YD3	hm	69.4173
MOTOSOLDADORA DE 250 AMP.	hm	8.0263
VIBRADOR DE CONCRETO 4 HP, 2.40 Plg	hm	63.0120
GRUPO ELECTROGENO 116 HP 75 KW	hm	68.3086





**DIVISIÓN DE INFRAESTRUCTURA, DESARROLLO  
URBANO Y RURAL**

El equipo mínimo solicitado deberá ser acreditado por los postores con copia simple de los documentos que sustenten la propiedad, la posesión, el compromiso de compra y venta, alquiler u otro documento que acredite la disponibilidad del equipamiento estratégico requerido.

Los postores deberán garantizar la operatividad y propiedad de los equipos mínimos requeridos, así como su disponibilidad inmediata para la ejecución de la actividad, a antigüedad de los equipos será verificados por la entidad, como requisito previo a la suscripción del contrato.

Se podrá ofertar equipo y maquinaria en mayor número, capacidad y potencia, en los casos que correspondan, sin que ellos signifiquen un mayor gasto para la entidad contratante.

Los documentos deberán ser legibles en todos sus extremos, caso contrario serán considerados como no presentados, si hubiera inicios de satisfacción se procederá con el inicio del proceso de fiscalización, según las facultades establecidas para estos casos. Según la ley de contrataciones del Estado, el comité se reserva la verificación de la existencia de las de la documentación que acredita la pertenencia de los equipos, consulta a los distribuidores, importadores, SUNAT, registros públicos, según las series y modelos, consignados en las facturas o tarjetas de propiedad pudiendo informar al OSCE para el inicio del proceso sancionador si se verifica falsificación y/o adulteración de documentos.

De verificarse que la información sea falsa o inexacta durante el proceso, se descalificará al postor.

En todos los casos las ofertas deberán reunir el 100% de lo requerido tanto para el postor, profesionales y maquinaria y/o equipo mínimo considerado en cuadro; Los postores que no ofrecen el 100% de los requisitos técnicos mínimos, serán descalificados.

**18. ADELANTOS**

**ADELANTO DIRECTO PARA EJECUCIÓN DE OBRA**

La Entidad No Otorgará Adelanto Directo.

**ADELANTO POR MATERIALES O INSUMOS PARA LA EJECUCIÓN DE LA OBRA**

La Entidad No Otorgará Adelanto de Materiales.

**19. ALCANCES Y DESCRIPCIÓN DE LA OBRA**

EL CONTRATISTA, Suministrará totalmente los servicios necesarios para la ejecución de la obra, de acuerdo al expediente técnico y normas vigentes sobre la materia.

El servicio comprenderá todas las acciones de carácter técnico, económico y administrativo de las actividades a ejecutarse en la obra, desde su inicio hasta su culminación total de los trabajos de acuerdo al contrato, base de del proceso de selección y expediente técnico del proyecto.

Todos los equipos y maquinarias necesarios para la ejecución satisfactoria de los trabajos a realizar, deberán llevarse en obra en forma oportuna y no podrán reiterarse de la misma salvo autorización escrita de la supervisión.

Las pérdidas o daños causados a los equipos y maquinarias durante la ejecución de los trabajos en la obra, corren por cuenta del contratista.





DIVISIÓN DE INFRAESTRUCTURA, DESARROLLO  
URBANO Y RURAL



MUNICIPALIDAD DISTRITAL DE  
**CHONTALI**

Se requiere la constancia de visita técnica, acreditada por el jefe de infraestructura de la Municipalidad.

Si la supervisión demuestra que los equipos, maquinaria y herramientas son insuficientes o inapropiados para asegurar la calidad de la obra y el cumplimiento de los plazos, el contratista está obligado a efectuar enmiendas y/o adiciones necesarias por su cuenta y costo.

En caso de daños causados a terceros por el accionar de maquinarias, será de entera responsabilidad del contratista su reparación, sin costo alguno para la Entidad.

Se dispondrá de los medios de transporte adecuados para la movilización y desmovilización de las maquinarias.

La prestación abarca:

- **Cumplimiento de la calidad de obra**  
Comprende las actividades dirigidas para el contratista ejecuta las partidas de trabajo de la obra de acuerdo con los planos, especificaciones técnicas y de más documentos de expediente técnico, empleando los materiales y equipos de la mejor calidad posible los procedimientos constructivos más adecuados.
- **Cumplimiento de plazo de ejecución de obra**  
Comprende las actividades para que el contratista ejecute la obra dentro de plazo fijado en el contrato y según el cronograma de avance mensual de obra aprobado, así como informar oportunamente a la entidad de los atrasos que se produzcan para que esta opte las medidas correctivas necesarias.
- **Cumplimiento financiero de la obra**  
Comprende el cumplimiento de los pagos efectuados, ya sea por concepto de adelantos o valorizaciones de obra, se ajusten a las disposiciones establecidas en el contrato de ejecución de obra y dispositivos legales y vigentes sobre la materia.
- **Cumplimiento administrativo**  
Comprende las actividades dirigidas donde el contratista cumpla las disposiciones legales y contractuales sobre personal, seguridad y otros asuntos administrativos relacionados a la ejecución de la obra.
- **Protección medio ambiental**  
La Protección ambiental tendrá la finalidad de minimizar los impactos ambientales durante las etapas de construcción y operación del proyecto, informar acerca de las medidas de prevención, mitigación y corrección que se presentan en el Plan de Manejo Ambiental y cumplir con las normas peruanas e internacionales, declarando además sobre sus responsabilidades por las infracciones que pudiera cometer contra la legislación relacionada a la preservación de medio ambiente estipuladas en el Estudio de Impacto Ambiental enmarcados en las normas siguientes: La Constitución Política del Perú - Art. 2 Decreto Legislativo N° 613 - El Código del Medio Ambiente y los Recursos Naturales. Decreto Legislativo N° 757 - Legislación de la Promoción Privada. Art. 51° Ley 27446 - Sistema Ambiental Nacional de Evaluación de Impacto Ambiental. - Art. 3° y Art. 4° Otras normas DL N° 17752 Ley General de Aguas, su reglamento y modificatorias. Ley N° 26786 Ley de Evaluación de Impacto Ambiental para Obras y Actividades Ley N° 26834 - Ley de Áreas Naturales Protegidas Ley N° 26842 - Ley General de Salud Ley N° 17505 - Código Sanitario.







DIVISIÓN DE INFRAESTRUCTURA, DESARROLLO  
URBANO Y RURAL



MUNICIPALIDAD DISTRITAL DE  
**CHONTALI**

- **Salud y seguridad**

El Ingeniero Residente, Ingeniero Inspector o supervisor, el personal técnico y obrero que participe en el proceso constructivo de la obra deberá utilizar sus implementos respectivos como son: Botas punta de acero, casco, guantes y uniforme según corresponda. También se deberá tener en cuenta la debida seguridad del tránsito vehicular y/o peatonal colocando señales y cercos provisionales de seguridad alrededor del área de trabajo, para bloquear el acceso y evitar así cualquier tipo de accidentes. El riesgo resultante de la inobservancia de esta obligación correrá únicamente por cuenta del contratista, ya que durante la presentación de propuestas deberá presentar su respectivo plan de seguridad y salud en trabajo. El contratista está obligado a hacer notar a la entidad contratante, por escrito e inmediatamente, cuando se haya dado una orden que va contra las medidas de seguridad, caso contrario, toda la responsabilidad recaerá sobre el contratista, en ese sentido el postor acepta las disposiciones de seguridad e higiene ocupacional.

**20. ACTIVIDADES ESPECÍFICAS DEL CONTRATISTA**

A continuación, se presenta una relación de las actividades del Contratista, sin que sea limitativa debiendo los proponentes aumentar y detallar sus actividades considerando lo indicado líneas abajo:

- Decepcionará el terreno donde se ejecutará la obra.
- Aperturar el Cuaderno de Obra conjuntamente con el Supervisor y/o Inspector de obra.
- Asistir y participar en las reuniones que organicen el Supervisor y la ENTIDAD.
- Realizar las pruebas de control de calidad de los trabajos que sean necesarias y/o requeridas durante la ejecución de las obras, así como pruebas de verificación de los materiales, y etapas constructivas en las cantidades y condiciones establecidas en las normas técnicas correspondientes.
- Mantener una permanente comunicación (telefónica, correo electrónico), con los representantes designados por la ENTIDAD sobre la ejecución contractual.
- Valorizar mensualmente la obra correspondiente a las partidas realmente ejecutada. La Entidad y/o el Supervisor o podrá observar dichas valorizaciones ajustándolas a lo realmente ejecutado.
- Ejecutar todas las actividades directas e indirectas durante la obra que están referidas a la Prevención de Riesgos (Seguridad) con la totalidad de trabajadores, visitantes, peatones, transeúntes, así como la prevención de daños a terceros. Asimismo, deberá mantener actualizada las planillas del personal, vigencia de todas las Pólizas de Seguros contra accidentes y daños a terceros, durante la ejecución de las obras, hasta la recepción final.
- Ejecutar todas las actividades directas e indirectas durante la obra que están referidas a la gestión del medio ambiente debiendo disponer y coordinar las gestiones para la eliminación o mitigación de interferencias físicas en el terreno donde se ejecuta la obra.







**DIVISIÓN DE INFRAESTRUCTURA, DESARROLLO  
URBANO Y RURAL**

- Deberá mantener el tránsito público y comercial a su costo durante el periodo de ejecución de la obra de tal manera que los trabajos no interfieran innecesaria o indebidamente con la comodidad pública respecto al acceso, utilización y ocupación de la vía; de ser necesario deberá comunicar oportunamente y por medios adecuados a los vecinos y público en general sobre la ejecución de los trabajos, cualquier sanción derivada del incumplimiento de esta obligación será de exclusiva responsabilidad y cargo del Contratista.
- Se compromete a actuar debidamente en cumplimiento de sus obligaciones contractuales, asumiendo en caso de incumplimiento las responsabilidades civiles y/o penales a que hubiere lugar.
- Mantener habilitado y vigente el correo electrónico señalado en el Contrato a efectos de las comunicaciones y/o notificaciones que debe efectuar la Entidad durante la ejecución del contrato, siendo que con el acuse de envío a dicha dirección se entenderá válidamente notificado el Contratista.

**21. PERSONAL**

- El Contratista deberá indicar el nombre del profesional que serán los responsables de la dirección de la obra, la que deberá estar siempre a cargo de una persona responsable (Residente de Obra), cuya permanencia es obligatoria de carácter permanente durante todo el periodo de ejecución de la obra y durante el procedimiento de recepción de la misma.
- El Contratista empleará obligatoriamente a los profesionales propuestos en su oferta para la ejecución de la obra, salvo que la Supervisión solicite su sustitución y/o cambio aprobado por la Entidad.
- El Contratista deberá emplear personal técnico calificado, obreros especializados y demás personal necesario para la correcta ejecución de la obra.
- El Contratista tiene la obligación de reemplazar el personal no competente o no satisfactorio, de acuerdo a las órdenes del Supervisor y/o Entidad.
- El Contratista tiene la obligación de suministrar a los trabajadores las condiciones más adecuadas de salubridad e higiene, así como dar el debido cumplimiento a lo dispuesto en el Decreto Supremo N° 001-98-TR, y sus normas complementarias y modificatorias.
- El Contratista tiene la obligación de velar por la seguridad de los trabajadores durante la ejecución de todos y cada uno de los trabajos brindando el equipo y material necesario para tal efecto, cumpliendo todas las obligaciones establecidas en las normas de salud y seguridad en el trabajo vigente y aplicable.
- El Contratista deberá suministrar a solicitud del Supervisor o la Entidad, la nómina detallada de todo el personal superior y de los obreros que están empleados a la fecha de dicho requerimiento.
- El Contratista no podrá modificar el listado de personal profesional designado a la obra y consignado en su oferta sin el consentimiento previo y por escrito de la Entidad.

**22. EQUIPOS**

- Todos los equipos, herramientas e instrumentos serán puestos a disposición de la obra en óptimas condiciones de operación. La relación del equipo indicado en el expediente técnico, no es limitativa, pudiendo incrementarla y/u optimizarla, en caso que el avance de la obra así lo requiera, sin que ello represente pago adicional alguno.





DIVISIÓN DE INFRAESTRUCTURA, DESARROLLO  
URBANO Y RURAL



MUNICIPALIDAD DISTRITAL DE  
**CHONTALI**

- Todos los equipos necesarios para la ejecución satisfactoria de los trabajos a realizar, deberán llevarse a obra en forma oportuna y no podrán retirarse de la misma salvo autorización escrita del Supervisor, que no podrá negarla sin justa razón.
- Las pérdidas o daños causados a los equipos y materiales durante la ejecución de las obras, corren por cuenta del Contratista.
- Si el Supervisor demuestra que los equipos y herramientas son insuficientes o inapropiados para asegurar la calidad de la obra y el cumplimiento de los plazos, el Contratista está obligado a efectuar enmiendas y/o adiciones necesarias, por su cuenta y costo.
- La permanencia de equipos en obra será de acuerdo a la programación de los trabajos que comprende la ejecución de la obra.

**23. REVISIÓN DEL EXPEDIENTE TÉCNICO DE OBRA**

- Dentro de los quince (15) días calendario del inicio del plazo de ejecución de obra, para el caso de obras cuyo plazo sea menor o igual a ciento veinte (120) días y dentro de los treinta (30) días calendario para obras cuyo plazo sea mayor a ciento (120) días calendario, el contratista presenta al supervisor o Inspector de obra, un informe técnico de revisión del expediente técnico de obra, que incluya entre otros, las posibles prestaciones adicionales, riesgos del proyecto y otros aspectos que sean materia de consulta. El supervisor o inspector dentro del plazo de siete (7) días calendario para obras con plazo menor o igual a ciento veinte (120) días y diez (10) días calendario para obras con plazo mayor a ciento veinte (120) días, eleva el informe técnico de revisión del expediente técnico de obra a la Entidad, con copia al contratista, adjuntando su evaluación, pronunciamiento y verificaciones propias realizadas como supervisión o inspección.

**24. PROGRAMA DE TRABAJOS**

- Dentro de los quince (15) días siguientes al inicio de obra, el Contratista deberá presentar para consideración del Supervisor, un programa detallado de suministro de materiales ajustado a las fechas calendario de iniciación y terminación contractual de la obra, en el que se muestre el orden en que se ha de proceder a la ejecución de los diferentes trabajos, guardando equivalencia con relación al programa del Expediente Técnico.
- Este programa de trabajos deberá ser elaborado utilizando el Método del Camino Crítico (CPM), el Método PERT o cualquier otro sistema similar que sea satisfactorio al Supervisor.
- El diagrama de barras de GANTT no se considerará suficiente para cumplir el requisito establecido en este numeral.
- Adicionalmente, el Contratista presentará una curva de avance y un cronograma de desembolsos basado en los montos estimados de facturación mensual de acuerdo a su programación.
- Al actualizar su programa de trabajo y/o cronograma, el Contratista deberá tomar en cuenta las restricciones originadas por caso fortuito o de fuerza mayor.
- El Contratista estará obligado a presentar la reprogramación de sus trabajos toda vez que le sea aprobada una prórroga justificada del plazo de ejecución de la obra en un plazo no mayor de siete (7) días, contados a partir del día siguiente





DIVISIÓN DE INFRAESTRUCTURA, DESARROLLO  
URBANO Y RURAL



MUNICIPALIDAD DISTRITAL DE  
**CHONTALI**

de la fecha de notificación al Contratista. Cuando el Supervisor lo requiera como consecuencia del atraso en el cumplimiento del cronograma vigente, estando el nuevo programa de trabajos sujeto a la revisión y aprobación del Supervisor, en ese caso la reprogramación de los trabajos se sujeta a los plazos establecidos en el artículo 173 del Reglamento de la Ley de Contrataciones del Estado.

- La presentación del programa de trabajos y su aprobación por el Supervisor, no eximirán al Contratista de ninguna de las obligaciones y responsabilidades emergentes del Contrato.

## 25. CUADERNO DE OBRA

Se implementará el cuaderno de obra digital de acuerdo a la Directiva N° 009-2020-OSCE/CD "LINEAMIENTOS PARA EL USO DEL CUADERNO DE OBRA DIGITAL", aprobada por Resolución N° 100-2020-OSCE/PRE.

### Importante – Uso obligatorio del cuaderno de obra digital

El cuaderno de obra digital sustituye al cuaderno de obra físico y su uso es obligatorio según lo previsto en la Directiva N° 009-2020-OSCE/PRE "Lineamientos para el uso del Cuaderno de Obra Digital", salvo que se haya autorizado el uso del cuaderno de obra físico, según el procedimiento establecido en el numeral 9.3 de dicha Directiva.

- En ese sentido, la Entidad debe realizar las acciones correspondientes para habilitar oportunamente el cuaderno de obra digital.
- Para mayor información revisar el documento de orientación "Preguntas frecuentes sobre el cuaderno de obra digital" en el siguiente enlace:
- <https://www.gob.pe/institucion/osce/informes-publicaciones/1772149-preguntas-frecuentes-sobre-el-cuaderno-de-obra-digital>

## 26. DE LA SUBCONTRATACIÓN

Estará prohibida la subcontratación, durante la ejecución de la obra, de acuerdo a lo señalado en el artículo 35 de la ley de contrataciones del estado – Ley N° 30225

## 27. VALORIZACIONES

Las valorizaciones son elaboradas el último día de cada período previsto en las Bases, por el supervisor y el contratista. El Contratista consignará en sus valorizaciones todos los trabajos ejecutados, de acuerdo a las cantidades establecidas en las mediciones.

Las valorizaciones, que son pagos a cuenta y no implican conformidad, serán revisadas por la Entidad, pudiendo esta determinar un monto a pagar menor que el planteado por el Contratista o Supervisor, si es que los cálculos del Contratista y/o Supervisor no se ajustan a lo realmente ejecutado o existieran penalidades o multas.

Los metrados de obra ejecutados serán formulados y valorizados conjuntamente por el contratista y supervisor, y presentados a la Entidad dentro de los cinco (5) días contados a partir del primer día hábil del mes siguiente. Si el supervisor no se presenta para la valorización conjunta con el contratista, este la efectuará. El supervisor deberá revisar los metrados durante el período de aprobación de la valorización.

Las valorizaciones mensuales se presentarán, durante los cinco (05) primeros días contados a partir del primer día hábil del mes siguiente a la ejecución de los trabajos en un (01) original y una (01) copia, adjuntar además en archivo digital en formatos editables completos, conteniendo lo siguiente:





**DIVISIÓN DE INFRAESTRUCTURA, DESARROLLO  
URBANO Y RURAL**

- Factura emitida por el contratista (será solicitada a la conformidad del área usuaria)
- Contrato de obra
- Resoluciones de ampliaciones de plazo (en caso corresponda)
- Informe técnico del Residente que contenga: ficha técnica, memoria descriptiva, relación del equipo mínimo utilizado en el mes y personal, resumen de los controles de calidad realizados en el mes, conclusiones y recomendaciones.
- Valorización.
- Resumen de valorización.
- Ficha de identificación de obra.
- Reajuste por valorización.
- Deducción que no corresponde por adelanto (directo y materiales).
- Formulas polinómicas de reajuste.
- Valorización del presupuesto.
- Cuadro de amortización del adelanto directo y de materiales.
- Gráfico (curvas) comparativo de avance programado y ejecutado, (mensual y acumulado).
- Calendario de avance de obra valorizado.
- Planilla de metrados.
- Fotografías a color del proceso de construcción del mes valorizado
- Copia de protocolos de calidad.
- Copia desglosable del cuaderno de obra del periodo de ejecución.
- Pago de cumplimiento de obligaciones sociales (SENCICO, CONAFOVICER, ONP, AFP, ESSALUD).
- Planilla electrónica del personal pensionista.
- Original del certificado de habilidad vigente del Residente de Obra.
- Índices unificados para la construcción, copias de la formulas polinómicas del expediente técnico y copia de la fecha del valor referencial que se encuentran en las bases.
- Copia de carta fianza de garantía de fiel cumplimiento, adelanto directo y materiales vigentes (de corresponder)
- Copia del contrato.
- Otros documentos que considere importante.



**28. FORMA DEL PAGO**

La Municipalidad Distrital de Chontali está obligada a pagar la contraprestación a EL CONTRATISTA en Soles, el periodo de valorizaciones es mensual. Asimismo, La Municipalidad Distrital de Chontali o EL CONTRATISTA, según corresponda, se obligan a pagar el monto correspondiente al saldo de la liquidación del contrato de obra, en el plazo de quince (15) días calendario, computados desde el día siguiente del consentimiento de la liquidación.

**29. GARANTÍA DE LA OBRA**

El Contratista será responsable de la calidad ofrecida y por los vicios ocultos en la ejecución de la obra, de acuerdo con lo estipulado en el Artículo 40° de la Ley de Contrataciones del Estado, por un periodo de siete (07) años, contados a partir de la conformidad de la recepción de la obra.

**30. OTRAS PENALIDADES**

De acuerdo con el artículo 163° del reglamento, se puede establecer otras penalidades, distintas al retraso o mora, las cuales deben ser objetivas, razonables, congruentes y proporcionales al objeto de la contratación.

Según lo previsto en los artículos 190° y 191° del reglamento, en este tipo de penalidades se deben incluir las siguientes, mismas que el postor deberá declarar su conocimiento, aceptación y sometimiento:





**DIVISIÓN DE INFRAESTRUCTURA, DESARROLLO  
URBANO Y RURAL**

N°	SUPUESTOS DE APLICACIÓN DE LA PENALIDAD	FORMA DE CÁLCULO	PROCEDIMIENTO
1	Cuando el personal acreditado no permanece como mínimo sesenta (60) días desde el inicio de su participación en la ejecución del contrato o por el íntegro del plazo de ejecución, si este es menor a sesenta (60) días	0.5 UIT por cada día de ausencia del personal en la obra	Según Informe del Supervisor o Inspector según corresponda.
2	En caso culmine la relación contractual entre el contratista y el personal ofertado y la Entidad no haya aprobado la sustitución del personal por no cumplir con las experiencias y calificaciones del profesional a ser reemplazado	0.5 UIT por cada día de ausencia del personal	Según Informe del Supervisor o Inspector según corresponda.
3	Personal clave que incurra en ausencia injustificada durante la ejecución de la obra y la vigencia de este contrato. De persistir su inasistencia, La Entidad podrá resolver el contrato, de conformidad con el inciso c) del Art. 32° de la Ley de Contrataciones del Estado, concordante con el Art. 164° de su Reglamento	Equivalente a 5/1000 (cinco mil) del monto del contrato, por cada día de ausencia sin perjuicio del descuento de su pago por los días en los que no prestó sus servicios.	Según Informe del Supervisor o Inspector según corresponda.
4	SI EL CONTRATISTA no presenta la valorización dentro del plazo establecido en la Ley de contrataciones del Estado Vigente.	Se aplicará una penalidad del 1% del monto del contrato	Según Informe del Supervisor o Inspector según corresponda.
5	Si el CONTRATISTA no cuenta en obra con el Equipo mínimo ofertado	0.25% del Monto del Contrato.	Según Informe del Supervisor o Inspector según corresponda.
6	Por cada vez que el CONTRATISTA emplea materiales no normalizados y equipos en obra no autorizados previamente por el Inspector o Supervisor  En este caso el contratista deberá retirar dicho material y reemplazarlo por otro que este normalizado y cumpla con las especificaciones técnicas, siendo dicho reemplazo sin costo alguno para la Entidad.	20% de 1 U.I.T por cada día de vencimiento para la adquisición del material.	Según Informe del Supervisor o Inspector según corresponda.
7	Por cada vez que el CONTRATISTA no cumple con realizar las medidas de mitigación ambiental indicados en el estudio de Impacto Ambiental.	25% de 1 UIT por cada vez que se le observe	Según Informe del Supervisor o Inspector según corresponda.







**DIVISIÓN DE INFRAESTRUCTURA, DESARROLLO  
URBANO Y RURAL**

8	Por no estar presente en el acto de la Recepción de obra	Se aplicará una penalidad del 2% de monto del contrato	Según Informe del Supervisor o inspector según corresponda.
9	Por cada día que el personal del contratista no cuenta con uniformes y equipos de protección personal completos.	0.5% del Monto del Contrato	Según Informe del Supervisor o inspector según corresponda.
10	Si el CONTRATISTA no reporta los accidentes de trabajo de acuerdo a lo estipulado en la Ley 29783 – Ley General de Seguridad y Salud en el Trabajo y su Reglamento de Seguridad y Salud en el Trabajo – DS N° 005-2012-TR.	0.5% del Monto del Contrato por cada accidente reportado	Según Informe del Supervisor o inspector según corresponda.
11	Cada vez que el CONTRATISTA Demora en el término de levantamiento de observaciones durante la ejecución de la obra, formuladas por el Inspector o Supervisor.	0.5% del Monto del Contrato	Según Informe del Supervisor o inspector según corresponda.
12	Dejar de asentar por más de dos días consecutivos en el cuaderno de obra digital	Se aplicará una penalidad del 10% de una UIT por cada día.  (Se considerará Todos los días consecutivos como falta incluido los anteriores, desde el día uno al incumplir)	Según Informe del Supervisor o inspector según corresponda.
13	Cuando el contratista no coloque el cartel de obra dentro del plazo de 10 días calendarios. Asimismo, tiene la obligación de mantener el cartel de obra durante la ejecución de la obra, se penalizará de la misma forma, cuando no se mantenga durante el tiempo establecido.	20% de 1 U.I.T por cada día de incumplimiento	Según Informe del Supervisor o inspector según corresponda.
14	Cuando el contratista no realiza las pruebas o ensayos oportunamente para verificar la calidad de los materiales de acuerdo con las especificaciones técnicas del expediente técnico.	20% de 1 U.I.T por cada incumplimiento	Según Informe del Supervisor o inspector según corresponda.
15	Cada vez que el contratista no cumpla en remitir a la Entidad Información que se le solicite y/o en caso que se le haya notificado alguna observación y este no remita a tiempo.	20% de 1 UIT por cada día de retraso después de vencido el plazo otorgado	Según Informe del Supervisor o inspector según corresponda.

**Procedimiento de aplicación de penalidades.**

- De detectarse alguna infracción cometida por el contratista, el supervisor





DIVISIÓN DE INFRAESTRUCTURA, DESARROLLO  
URBANO Y RURAL



CHONTALI

deberá anotar en el cuadernó de obra o comunicar mediante carta al contratista la ocurrencia (que se considerará un pre aviso por única vez durante la ejecución de la obra), otorgando un plazo máximo de 48 horas para la subsanación de la falta, a excepción de las infracciones 1, 2, 4, 8 y 14 donde se aplicará la penalidad sin previo aviso.

- La penalidad será descontada de la valorización del mes en la que la infracción es cometida.
- La recurrencia a las faltas graves podrá dar lugar a la resolución del contrato.

**Nota:** La aplicación de penalidad con informe de la División de Infraestructura y Desarrollo Urbano y Rural solo será realizado en caso el supervisor haga caso omiso y/o no presente su informe a solicitud de la Oficina de Infraestructura o quien haga sus veces previa verificación y/o detección de alguna infracción de penalidades.

### 31. REAJUSTE DE PRECIOS

Los precios propuestos e incluidos como parte del Contrato se encuentran sujetos a las Fórmulas de Reajuste, el cual se efectuará mediante aplicación de la fórmula polinómica precisada en el Expediente Técnico, los mismos que se sujetan a lo dispuesto en el Decreto Supremo N° 11-79-VC, sus modificatorias, ampliatorias y complementarias.

Las valorizaciones deberán ser ajustadas multiplicándolas por el respectivo coeficiente de reajuste "K" que se obtenga de aplicar en la fórmula o fórmulas polinómicas prevista en el expediente técnico de obra que es parte de las Bases, los Índices Unificados de Precios de la Construcción que publica el Instituto Nacional de Estadística e Informática - INEI, por lo que es necesario precisar en la oferta económica la fecha de determinación de esta que debe coincidir con la fecha de determinación del valor referencial.

Dado que los Índices Unificados de Precios de la Construcción son publicados con un mes de atraso, los reajustes deberán calcularse teniendo en consideración el coeficiente de reajuste "K" conocido a ese momento; posteriormente, cuando se conozcan los índices que se deben aplicar, se calculará el monto definitivo de los reajustes que corresponden, los que se pagarán en la liquidación final sin reconocimiento de intereses, en caso corresponda.

### 32. RECEPCIÓN DE OBRA

La presente contratación no permite la recepción parcial de obra, sin embargo, excepcionalmente la entidad podrá aceptar la recepción parcial de la infraestructura concluida; acorde a la necesidad que la entidad considere.

A la terminación de la obra o cuando se considere conveniente por la ENTIDAD y luego de una inspección conjunta entre representantes de la ENTIDAD, del Supervisor y del Contratista, si no existen observaciones con relación a la calidad y terminación de la Obra, se procederá a la Recepción, suscribiéndose el Acta correspondiente, en la que se indicará claramente el estado final de la obra.

El Contratista proporcionará al Comité de Recepción un juego completo de los planos de replanteo para facilitar la verificación de la culminación de la obra, sin perjuicio de su obligación de presentarlo nuevamente en la liquidación de la obra.





DIVISIÓN DE INFRAESTRUCTURA, DESARROLLO  
URBANO Y RURAL



MUNICIPALIDAD DISTRITAL DE  
**CHONTALI**

**33. PAGO DE LA VALORIZACION DE LA LIQUIDACION FINAL:**

Con la previa autorización del Supervisor, la valorización de la Liquidación Final de Pago confeccionado, conforme lo indicado en las Obligaciones de Término de Obra, seguirá el Trámite de aprobación final y pago por la Entidad.

La Municipalidad Distrital de Chontali efectuará el pago del monto correspondiente al saldo de la liquidación del contrato de obra; en el plazo de Quince (15) días calendario, computados desde el día siguiente del consentimiento de la liquidación; para tal efecto, la parte que solicita el pago debe presentar el comprobante de pago respectivo.

**REQUISITOS DE CALIFICACIÓN**

<b>A</b>	<b>CAPACIDAD TÉCNICA Y PROFESIONAL</b>																																				
<b>A.1</b>	<b>EQUIPAMIENTO ESTRATÉGICO</b>																																				
<b>Requisitos:</b>																																					
<table border="1"><thead><tr><th>DESCRIPCION</th><th>CANTIDAD</th></tr></thead><tbody><tr><td>RODILLO LISO VIBRATORIO AUTOPROPULSADO 1.8 ton</td><td>01</td></tr><tr><td>MARTILLO HIDRAULICO</td><td>01</td></tr><tr><td>CAMION VOLQUETE DE 15 m3</td><td>01</td></tr><tr><td>DOBLADORA</td><td>01</td></tr><tr><td>EQUIPO DE PINTURA</td><td>01</td></tr><tr><td>MEZCLADORA DE CONCRETO T.TAMBOR 23HP 11-</td><td>01</td></tr><tr><td>CAMION CISTERNA (145-165 HP 2000GLN)</td><td>01</td></tr><tr><td>MOTOBOMBA 10 HP 4" INCLUYE MANGUERA</td><td>01</td></tr><tr><td>EQUIPO DE CORTE</td><td>01</td></tr><tr><td>CIZALLA ELECTRICA P/FIERRO</td><td>01</td></tr><tr><td>COMPACTADOR VIBRATORIO TIPO PLANCHA 7 HP</td><td>01</td></tr><tr><td>APISONADOR TIPO CANGURO (4HP)</td><td>01</td></tr><tr><td>CARGADOR RETROEXCAVADOR 62 HP 1 YD3</td><td>01</td></tr><tr><td>EXCAVADORA SOBRE ORUGAS 115-165 HP 0.75 - 1.6</td><td>01</td></tr><tr><td>MOTOSOLDADORA DE 250 AMP.</td><td>01</td></tr><tr><td>VIBRADOR DE CONCRETO 4 HP, 2.40 Plg</td><td>01</td></tr><tr><td>GRUPO ELECTROGENO 116 HP 75 KW</td><td>01</td></tr></tbody></table>		DESCRIPCION	CANTIDAD	RODILLO LISO VIBRATORIO AUTOPROPULSADO 1.8 ton	01	MARTILLO HIDRAULICO	01	CAMION VOLQUETE DE 15 m3	01	DOBLADORA	01	EQUIPO DE PINTURA	01	MEZCLADORA DE CONCRETO T.TAMBOR 23HP 11-	01	CAMION CISTERNA (145-165 HP 2000GLN)	01	MOTOBOMBA 10 HP 4" INCLUYE MANGUERA	01	EQUIPO DE CORTE	01	CIZALLA ELECTRICA P/FIERRO	01	COMPACTADOR VIBRATORIO TIPO PLANCHA 7 HP	01	APISONADOR TIPO CANGURO (4HP)	01	CARGADOR RETROEXCAVADOR 62 HP 1 YD3	01	EXCAVADORA SOBRE ORUGAS 115-165 HP 0.75 - 1.6	01	MOTOSOLDADORA DE 250 AMP.	01	VIBRADOR DE CONCRETO 4 HP, 2.40 Plg	01	GRUPO ELECTROGENO 116 HP 75 KW	01
DESCRIPCION	CANTIDAD																																				
RODILLO LISO VIBRATORIO AUTOPROPULSADO 1.8 ton	01																																				
MARTILLO HIDRAULICO	01																																				
CAMION VOLQUETE DE 15 m3	01																																				
DOBLADORA	01																																				
EQUIPO DE PINTURA	01																																				
MEZCLADORA DE CONCRETO T.TAMBOR 23HP 11-	01																																				
CAMION CISTERNA (145-165 HP 2000GLN)	01																																				
MOTOBOMBA 10 HP 4" INCLUYE MANGUERA	01																																				
EQUIPO DE CORTE	01																																				
CIZALLA ELECTRICA P/FIERRO	01																																				
COMPACTADOR VIBRATORIO TIPO PLANCHA 7 HP	01																																				
APISONADOR TIPO CANGURO (4HP)	01																																				
CARGADOR RETROEXCAVADOR 62 HP 1 YD3	01																																				
EXCAVADORA SOBRE ORUGAS 115-165 HP 0.75 - 1.6	01																																				
MOTOSOLDADORA DE 250 AMP.	01																																				
VIBRADOR DE CONCRETO 4 HP, 2.40 Plg	01																																				
GRUPO ELECTROGENO 116 HP 75 KW	01																																				
<b>Acreditación:</b>																																					
De conformidad con el numeral 49.3 del artículo 49 y el literal e) del numeral 139.1 del artículo 139 del Reglamento este requisito de calificación se acredita para la suscripción del contrato.																																					
<b>Importante</b>																																					
No corresponde solicitar como equipamiento que el postor cuente con oficinas, loca espacios físicos. Asimismo, no se puede requerir características, años de antigüedad condiciones del equipamiento que no consten en el expediente técnico.																																					
<b>A.2</b>	<b>CALIFICACIONES DEL PLANTEL PROFESIONAL CLAVE</b>																																				







DIVISIÓN DE INFRAESTRUCTURA, DESARROLLO  
URBANO Y RURAL



MUNICIPALIDAD DISTRITAL DE  
**CHONTALI**

FORMACIÓN ACADÉMICA DEL PLANTEL PROFESIONAL CLAVE		
<b>CANT</b>	<b>PROFESIONAL CLAVE</b>	<b>FORMACIÓN ACADÉMICA</b>
1	Residente de obra	Ingeniero Civil
2	Especialista SSOMA	Ingeniero
<u>Acreditación:</u> De conformidad con el numeral 49.3 del artículo 49 y el literal e) del numeral 139.1 del artículo 139 del Reglamento este requisito de calificación se acredita para la suscripción del contrato.		
<b>Importante</b>		
El residente de la obra debe cumplir las calificaciones establecidas en el artículo 179 del Reglamento		
<b>A.3 EXPERIENCIA DEL PLANTEL PROFESIONAL CLAVE</b>		
<u>Requisitos:</u>		
<b>ANT</b>	<b>PROFESIONAL CLAVE</b>	<b>EXPERIENCIA PROFESIONAL</b>
1	Residente de obra	Debe contar con experiencia mínima de 36 meses (3 años) de experiencia como: Residente o supervisor o inspector o la combinación de estos, en la ejecución de obra, inspección de obra o supervisión de obra, en obras similares y/o obras viales en general, que se computa desde la colegiatura.
2	Especialista SSOMA	Debe contar con experiencia mínima de 24 meses (2 años) de experiencia como: Especialista, ingeniero, supervisor, jefe, responsable, coordinador o la combinación de estos, en seguridad salud ocupacional o seguridad e higiene ocupacional o seguridad de obra o seguridad en el trabajo o seguridad y salud ocupacional y medio ambiente o salud ocupacional o implementación de planes de seguridad e higiene ocupacional: en ejecución y/o inspección y/o supervisión de obras en general, que se computa desde la colegiatura.
<u>Acreditación:</u> De conformidad con el numeral 49.3 del artículo 49 y el literal e) del numeral 139.1 del artículo 139 del Reglamento este requisito de calificación se acredita para la suscripción del contrato.		
<b>Importante</b>		
El residente de la obra debe cumplir la experiencia mínima establecida en el artículo 179 del Reglamento		







DIVISIÓN DE INFRAESTRUCTURA, DESARROLLO  
URBANO Y RURAL



CHONTALI

**B EXPERIENCIA DEL POSTOR EN LA ESPECIALIDAD**

**Requisitos:**

El postor debe acreditar un monto facturado acumulado equivalente a una vez el valor referencial, en la ejecución de obras similares, durante los 10 años anteriores a la fecha de la presentación de ofertas que se computarán desde la suscripción del acta de recepción de obra.

Se considerará obra similar a:

Construcción, Creación, reconstrucción, remodelación, mejoramiento, instalación de puentes peatonales, puentes carrozables, puentes vehiculares sobre ríos o quebradas.

**Acreditación:**

La experiencia del postor se acreditará con copia simple de: (i) contratos y sus respectivas actas de recepción de obra; (ii) contratos y sus respectivas resoluciones de liquidación; o (iii) contratos y sus respectivas constancias de prestación o cualquier otra documentación<sup>1</sup> de la cual se desprenda fehacientemente que la obra fue concluida, así como el monto total que implicó su ejecución; correspondientes a un máximo de veinte (20) contrataciones.

En los casos que se acredite experiencia adquirida en consorcio, debe presentarse la promesa de consorcio o el contrato de consorcio del cual se desprenda fehacientemente el porcentaje de las obligaciones que se asumió en el contrato presentado; de lo contrario, no se computará la experiencia proveniente de dicho contrato.

Asimismo, cuando se presenten contratos derivados de procesos de selección convocados antes del 20.09.2012, la calificación se ceñirá al método descrito en la Directiva "Participación de Proveedores en Consorcio en las Contrataciones del Estado", debiendo presumirse que el porcentaje de las obligaciones equivale al porcentaje de participación de la promesa de consorcio o del contrato de consorcio. En caso que en dichos documentos no se consigne el porcentaje de participación se presumirá que las obligaciones se ejecutaron en partes iguales.

Si el titular de la experiencia no es el postor, consignar si dicha experiencia corresponde a la matriz en caso que el postor sea sucursal, o fue transmitida por reorganización societaria, debiendo acompañar la documentación sustentatoria correspondiente.

Si el postor acredita experiencia de otra persona jurídica como consecuencia de una reorganización societaria, debe presentar adicionalmente el Anexo N° 9.

Cuando los contratos presentados se encuentren expresados en moneda extranjera, debe indicarse el tipo de cambio venta publicado por la Superintendencia de Banca, Seguros y AFP correspondiente a la fecha de suscripción.

Sin perjuicio de lo anterior, los postores deben llenar y presentar el Anexo N° 10 referido a la experiencia del postor en la especialidad.

**Importante**

En el caso de consorcios, la calificación de la experiencia se realiza conforme a la Directiva "Participación de Proveedores en Consorcio en las Contrataciones del Estado".

**Importante**

- Si como resultado de una consulta u observación corresponde precisarse o ajustarse el requerimiento, se solicita la autorización del área usuaria y se pone de conocimiento de tal hecho a la dependencia que aprobó el expediente de contratación, de conformidad con el numeral 72.3 del artículo 72 del Reglamento.
- Los requisitos de calificación determinan si los postores cuentan con las capacidades necesarias para ejecutar el contrato, lo que debe ser acreditado documentalmente, y no mediante declaración jurada.

<sup>1</sup> De acuerdo con la Opinión N° 185-2017/DTN "cualquier otra documentación", se entienda como tal a todo documento emitido por la Entidad contratante con ocasión de la ejecución de la obra que cumpla con demostrar de manera indubitable aquello que se acredita, por ejemplo, mediante las resoluciones de liquidación de obra, las actas de recepción de conformidad, entre otras.





DIVISIÓN DE INFRAESTRUCTURA, DESARROLLO  
URBANO Y RURAL



MUNICIPALIDAD DISTRITAL DE  
**CHONTALI**

**CAPÍTULO IV**  
**FACTORES DE EVALUACIÓN**

La evaluación se realiza sobre la base de cien (100) puntos.

Para determinar la oferta con el mejor puntaje y el orden de prelación de las ofertas, se considera lo siguiente:

FACTOR DE EVALUACIÓN	PUNTAJE / METODOLOGÍA PARA SU ASIGNACIÓN
<b>A. PRECIO</b>	
<p><u>Evaluación:</u></p> <p>Se evaluará considerando el precio ofertado por el postor.</p> <p><u>Acreditación:</u></p> <p>Se acreditará mediante el documento que contiene el precio de la oferta (Anexo N° 6).</p>	<p>La evaluación consistirá en otorgar el máximo puntaje a la oferta de precio más bajo y se otorga a las demás ofertas puntajes inversamente proporcionales a sus respectivos precios, según la siguiente fórmula:</p> $P_i = \frac{O_m \times PMP}{O_i}$ <p>I = Oferta Pi = Puntaje de la oferta a evaluar Oi = Precio i Om = Precio de la oferta más baja PMP = Puntaje máximo del precio</p> <p style="text-align: right;"><b>95<sup>2</sup> puntos</b></p>

OTROS FACTORES DE EVALUACIÓN	05 puntos <sup>3</sup>
<b>B. SOSTENIBILIDAD AMBIENTAL Y SOCIAL</b>	
<p><u>Evaluación:</u></p> <p>Se evaluará que el postor cuente con una (1) práctica de sostenibilidad ambiental o social. En caso que el postor se presente en consorcio, cada uno de sus integrantes, debe acreditar alguna de las prácticas de sostenibilidad ambiental o social para obtener el puntaje.</p>	<p><b>(Máximo 3 puntos)</b></p> <p>Acredita una (1) de las prácticas de sostenibilidad. <b>3 puntos</b></p> <p>No acredita ninguna práctica en sostenibilidad <b>0 puntos</b></p>
<b>C.1 Práctica:</b>	
<p>Certificación del sistema de gestión de la seguridad y salud en el trabajo</p> <p><u>Acreditación:</u></p> <p>Copia simple del certificado que acredita que se ha implementado un sistema de gestión de seguridad y salud en el trabajo acorde con la norma ISO 45001:2018 o con la Norma Técnica Peruana equivalente (NTP-ISO 45001:2018) o norma que la sustituya, cuyo alcance o campo</p>	

<sup>2</sup> De 85 a 100 puntos, en el caso de obras bajo la modalidad de ejecución llave en mano en las que se puede incluir adicionalmente el factor capacitación. De 83 a 100 puntos, si adicionalmente, se incluyen los factores de sostenibilidad ambiental y social e integridad en la contratación pública (cuando el valor referencial supera el monto establecido por la Ley de Presupuesto del Sector Público para la Adjudicación Simplificada).

<sup>3</sup> Hasta 22 puntos, en el caso de obras bajo la modalidad de ejecución llave en mano en las que se puede incluir adicionalmente el factor capacitación.





DIVISIÓN DE INFRAESTRUCTURA, DESARROLLO  
URBANO Y RURAL



MUNICIPALIDAD DISTRITAL DE  
**CHONTALI**

de aplicación considere puentes <sup>4,5</sup>

El certificado debe haber sido emitido por un Organismo de Certificación acreditado para dicho sistema de gestión, ya sea ante el INACAL (antes INDECOPI) u otro organismo acreditador que cuente con reconocimiento internacional.<sup>6</sup>

El referido certificado debe corresponder a la sede, filial u oficina a cargo de la prestación<sup>7</sup>, y estar vigente<sup>8</sup> a la fecha de presentación de ofertas.

**C.2** Práctica:

Certificación del sistema de gestión de la responsabilidad social

Acreditación:

Copia simple del certificado que acredita que se ha implementado un sistema de gestión de la responsabilidad social acorde con el estándar SA 8000:2014<sup>9</sup>.

El certificado debe haber sido emitido por un Organismo de Certificación acreditado ante el "Social Accountability Accreditation Services" (SAAS).

El referido certificado debe corresponder a la sede, filial u oficina a cargo de la prestación<sup>10</sup>, y estar vigente<sup>11</sup> a la fecha de presentación de ofertas.

**C.3** Práctica:

Certificación del sistema de gestión ambiental.

<sup>4</sup> Respecto de la definición del alcance o campo de aplicación del certificado, se podrían considerar certificados cuyos alcances involucren el objeto de contratación, tales como "ejecución o construcción de": obras de edificación, obras civiles, obras viales o de infraestructura vial, obras de saneamiento, obras electromecánicas, obras energéticas, obras de suministro de energía, entre otros.

<sup>5</sup> El postor en su oferta podrá acompañar el certificado con documentación complementaria emitida por la misma Entidad certificadora para precisar el alcance de su certificación; la cual debe corresponder a la sede que efectuará la prestación.

Sea firmante/signatario del Acuerdo de Reconocimiento Mutuo (MLA) del International Accreditation Forum-IAF (<http://www.iaf.org>) o del InterAmerican Accreditation Cooperation-IAAC (<http://www.iaac.org>) o del European co-operation for Accreditation-EA (<http://www.european-accreditation.org>) o del Pacific Accreditation Cooperation-PAC (<http://www.apac-pac.org/>).

<sup>7</sup> En el certificado debe estar consignada la dirección exacta de la sede, filial u oficina a cargo de la prestación.

<sup>8</sup> Se refiere al periodo de vigencia que señala el certificado presentado.

<sup>9</sup> Entre las certificaciones voluntarias más difundidas mundialmente, referidas al desempeño social en aspectos de la responsabilidad social en los lugares de trabajo, se encuentra la correspondiente al estándar SA 8000, propuesto por la Social Accountability International (SAI). La certificación bajo este estándar refiere que una organización ha demostrado mediante una evaluación (Auditoría de Tercera Parte) que cumple con sus requisitos en los siguientes aspectos: Trabajo infantil, trabajo forzoso o bajo coacción, salud y seguridad, libertad de asociación y derecho a la negociación colectiva, discriminación, prácticas disciplinarias, horas de trabajo y remuneración.

<sup>10</sup> En el certificado debe estar consignada la dirección exacta de la sede, filial u oficina a cargo de la prestación.

<sup>11</sup> Se refiere al periodo de vigencia que señala el certificado presentado.



**DIVISIÓN DE INFRAESTRUCTURA, DESARROLLO  
URBANO Y RURAL**

Acreditación:

Copia simple del certificado que acredita que se ha implementado un sistema de gestión ambiental acorde con la norma ISO 14001:2015, o con la Norma Técnica Peruana equivalente (NTP-ISO 14001:2015), cuyo alcance o campo de aplicación considere Puentes<sup>12</sup> <sup>13</sup>.

El certificado debe haber sido emitido por un Organismo de Certificación acreditado para dicho sistema de gestión, ya sea ante el INACAL (antes INDECOPI) u otro organismo acreditador que cuente con reconocimiento internacional<sup>14</sup>.

El referido certificado debe corresponder a la sede, filial u oficina a cargo de la prestación<sup>15</sup>, y estar vigente<sup>16</sup> a la fecha de presentación de ofertas.

**C.4** Práctica:

Responsabilidad hídrica

Acreditación:

Copia simple del Certificado Azul emitido por la Autoridad Nacional del Agua que lo reconoce como empresa hídricamente responsable del "Programa Huella Hídrica" ([http://www.ana.gob.pe/certificado\\_azul](http://www.ana.gob.pe/certificado_azul)).

**C.5** Práctica:

Certificación del sistema de gestión de la energía

Acreditación:

Copia simple del certificado que acredita que se ha implementado un SGE acorde con la norma ISO 50001:2018, o con la Norma Técnica Peruana equivalente (NTP ISO 50001) o norma que la sustituya, cuyo alcance o campo de aplicación considere Puentes<sup>17</sup> <sup>18</sup>.

<sup>12</sup> Respecto de la definición del alcance o campo de aplicación del certificado, se podrían considerar certificados cuyos alcances involucren el objeto de contratación, tales como "ejecución o construcción de": obras de edificación, obras civiles, obras viales o de infraestructura vial, obras de saneamiento, obras electromecánicas, obras energéticas, obras de suministro de energía, entre otros.

<sup>13</sup> El postor en su oferta podrá acompañar el certificado con documentación complementaria emitida por la misma Entidad certificadora para precisar el alcance de su certificación; la cual debe corresponder a la sede que efectuará la prestación.

<sup>14</sup> Sea firmante/signatario del Acuerdo de Reconocimiento Mutuo (MLA) del International Accreditation Forum-IAF (<http://www.iaf.eu>) o del InterAmerican Accreditation Cooperation-IAAC (<http://www.iaac.org.mx>) o del European co-operation for Accreditation-EA (<http://www.european-accreditation.org/>) o del Pacific Accreditation Cooperation-PAC (<http://www.apcc-pac.org/>).

<sup>15</sup> En el certificado debe estar consignada la dirección exacta de la sede, filial u oficina a cargo de la prestación.

<sup>16</sup> Se refiere al período de vigencia que señala el certificado presentado.

<sup>17</sup> Respecto de la definición del alcance o campo de aplicación del certificado, se podrían considerar certificados cuyos alcances involucren el objeto de contratación, tales como "ejecución o construcción de": obras de edificación, obras civiles, obras viales o de infraestructura vial, obras de saneamiento, obras electromecánicas, obras energéticas, obras de suministro de energía, entre otros.

<sup>18</sup> El postor en su oferta podrá acompañar el certificado con documentación complementaria emitida por la misma Entidad certificadora para precisar el alcance de su certificación; la cual debe corresponder a la sede que efectuará la prestación.





DIVISIÓN DE INFRAESTRUCTURA, DESARROLLO  
URBANO Y RURAL



MUNICIPALIDAD DISTRITAL DE  
**CHONTALI**

El certificado debe haber sido emitido por un Organismo de Certificación acreditado para dicho sistema de gestión, ya sea ante el INACAL (antes INDECOPI) u otro organismo acreditador que cuente con reconocimiento internacional.<sup>19</sup>

El referido certificado debe corresponder a la sede, filial u oficina a cargo de la prestación<sup>20</sup>, y estar vigente<sup>21</sup> a la fecha de presentación de ofertas.

**D. INTEGRIDAD EN LA CONTRATACIÓN PÚBLICA**

Evaluación:

Se evaluará que el postor cuente con certificación del sistema de gestión antisoborno

Acreditación:

Copia simple del certificado que acredita que se ha implementado un sistema de gestión antisoborno acorde con la norma ISO 37001:2016 o con la Norma Técnica Peruana equivalente (NTP-ISO37001:2017).

El certificado debe haber sido emitido por un Organismo de Certificación acreditado para dicho sistema de gestión, ya sea ante el INACAL (antes INDECOPI) u otro organismo acreditador que cuente con reconocimiento internacional.<sup>22</sup>

El referido certificado debe corresponder a la sede, filial u oficina a cargo de la prestación<sup>23</sup>, y estar vigente<sup>24</sup> a la fecha de presentación de ofertas.

(Máximo 2 puntos)

Presenta Certificado ISO 37001

2 puntos

No presenta Certificado ISO 37001

0 puntos



<sup>19</sup> Sea firmante/signatario del Acuerdo de Reconocimiento Mutuo (MLA) del International Accreditation Forum-IAF (<http://www.iaf.org>) o del InterAmerican Accreditation Cooperation-IAAC (<http://www.iaac.org.mx>) o del European co-operation for Accreditation-EA (<http://www.european-accreditation.org/>) o del Pacific Accreditation Cooperation-PAC (<http://www.apac-pac.org/>).

<sup>20</sup> En el certificado debe estar consignada la dirección exacta de la sede, filial u oficina a cargo de la prestación.

<sup>21</sup> Se refiere al periodo de vigencia que señala el certificado presentado.

<sup>22</sup> Sea firmante/signatario del Acuerdo de Reconocimiento Mutuo (MLA) del International Accreditation Forum-IAF (<http://www.iaf.org>) o del InterAmerican Accreditation Cooperation-IAAC (<http://www.iaac.org.mx>) o del European co-operation for Accreditation-EA (<http://www.european-accreditation.org/>) o del Pacific Accreditation Cooperation-PAC (<http://www.apac-pac.org/>).

<sup>23</sup> En el certificado debe estar consignada la dirección exacta de la sede, filial u oficina a cargo de la prestación.

<sup>24</sup> Se refiere al periodo de vigencia que señala el certificado presentado.



DIVISIÓN DE INFRAESTRUCTURA, DESARROLLO  
URBANO Y RURAL



MUNICIPALIDAD DISTRITAL DE  
**CHONTALI**

En caso que el postor se presente en consorcio, cada uno de sus integrantes, debe acreditar que cuenta con la certificación para obtener el puntaje.	
<b>PUNTAJE TOTAL</b>	100 puntos <sup>21</sup>







### 3.1. REQUISITOS DE CALIFICACIÓN

<b>A</b>	<b>CAPACIDAD TÉCNICA Y PROFESIONAL</b>																																				
<b>A.1</b>	<b>EQUIPAMIENTO ESTRATÉGICO</b>																																				
<u>Requisitos:</u>																																					
<table border="1"><thead><tr><th>DESCRIPCION</th><th>CANTIDAD</th></tr></thead><tbody><tr><td>RODILLO LISO VIBRATORIO AUTOPROPULSADO 1.8 ton</td><td>01</td></tr><tr><td>MARTILLO HIDRAULICO</td><td>01</td></tr><tr><td>CAMION VOLQUETE DE 15 m3</td><td>01</td></tr><tr><td>DOBLADORA</td><td>01</td></tr><tr><td>EQUIPO DE PINTURA</td><td>01</td></tr><tr><td>MEZCLADORA DE CONCRETO T.TAMBOR 23HP 11-12P3</td><td>01</td></tr><tr><td>CAMION CISTERNA (145-165 HP 2000GLN)</td><td>01</td></tr><tr><td>MOTOBOMBA 10 HP 4" INCLUYE MANGUERA</td><td>01</td></tr><tr><td>EQUIPO DE CORTE</td><td>01</td></tr><tr><td>CIZALLA ELECTRICA P/FIERRO</td><td>01</td></tr><tr><td>COMPACTADOR VIBRATORIO TIPO PLANCHA 7 HP</td><td>01</td></tr><tr><td>APISONADOR TIPO CANGURO (4HP)</td><td>01</td></tr><tr><td>CARGADOR RETROEXCAVADOR 62 HP 1 YD3</td><td>01</td></tr><tr><td>EXCAVADORA SOBRE ORUGAS 115-165 HP 0.75 - 1.6 YD3</td><td>01</td></tr><tr><td>MOTOSOLDADORA DE 250 AMP.</td><td>01</td></tr><tr><td>VIBRADOR DE CONCRETO 4 HP, 2.40 Plg</td><td>01</td></tr><tr><td>GRUPO ELECTROGENO 116 HP 75 KW</td><td>01</td></tr></tbody></table>		DESCRIPCION	CANTIDAD	RODILLO LISO VIBRATORIO AUTOPROPULSADO 1.8 ton	01	MARTILLO HIDRAULICO	01	CAMION VOLQUETE DE 15 m3	01	DOBLADORA	01	EQUIPO DE PINTURA	01	MEZCLADORA DE CONCRETO T.TAMBOR 23HP 11-12P3	01	CAMION CISTERNA (145-165 HP 2000GLN)	01	MOTOBOMBA 10 HP 4" INCLUYE MANGUERA	01	EQUIPO DE CORTE	01	CIZALLA ELECTRICA P/FIERRO	01	COMPACTADOR VIBRATORIO TIPO PLANCHA 7 HP	01	APISONADOR TIPO CANGURO (4HP)	01	CARGADOR RETROEXCAVADOR 62 HP 1 YD3	01	EXCAVADORA SOBRE ORUGAS 115-165 HP 0.75 - 1.6 YD3	01	MOTOSOLDADORA DE 250 AMP.	01	VIBRADOR DE CONCRETO 4 HP, 2.40 Plg	01	GRUPO ELECTROGENO 116 HP 75 KW	01
DESCRIPCION	CANTIDAD																																				
RODILLO LISO VIBRATORIO AUTOPROPULSADO 1.8 ton	01																																				
MARTILLO HIDRAULICO	01																																				
CAMION VOLQUETE DE 15 m3	01																																				
DOBLADORA	01																																				
EQUIPO DE PINTURA	01																																				
MEZCLADORA DE CONCRETO T.TAMBOR 23HP 11-12P3	01																																				
CAMION CISTERNA (145-165 HP 2000GLN)	01																																				
MOTOBOMBA 10 HP 4" INCLUYE MANGUERA	01																																				
EQUIPO DE CORTE	01																																				
CIZALLA ELECTRICA P/FIERRO	01																																				
COMPACTADOR VIBRATORIO TIPO PLANCHA 7 HP	01																																				
APISONADOR TIPO CANGURO (4HP)	01																																				
CARGADOR RETROEXCAVADOR 62 HP 1 YD3	01																																				
EXCAVADORA SOBRE ORUGAS 115-165 HP 0.75 - 1.6 YD3	01																																				
MOTOSOLDADORA DE 250 AMP.	01																																				
VIBRADOR DE CONCRETO 4 HP, 2.40 Plg	01																																				
GRUPO ELECTROGENO 116 HP 75 KW	01																																				
<u>Acreditación:</u>																																					
De conformidad con el numeral 49.3 del artículo 49 y el literal e) del numeral 139.1 del artículo 139 del Reglamento este requisito de calificación se acredita para la suscripción del contrato.																																					
<b>Importante</b>																																					
<i>No corresponde solicitar como equipamiento que el postor cuente con oficinas, locales u otros espacios físicos. Asimismo, no se puede requerir características, años de antigüedad y demás condiciones del equipamiento que no consten en el expediente técnico.</i>																																					
<b>A.2</b>	<b>CALIFICACIONES DEL PLANTEL PROFESIONAL CLAVE</b>																																				
<b>FORMACIÓN ACADÉMICA DEL PLANTEL PROFESIONAL CLAVE</b>																																					
<u>Requisitos:</u>																																					
<table border="1"><thead><tr><th>CANT</th><th>PROFESIONAL CLAVE</th><th>FORMACIÓN ACADÉMICA</th></tr></thead><tbody><tr><td>1</td><td>Residente de obra</td><td>Ingeniero Civil</td></tr><tr><td>2</td><td>Especialista SSOMA</td><td>Ingeniero</td></tr></tbody></table>		CANT	PROFESIONAL CLAVE	FORMACIÓN ACADÉMICA	1	Residente de obra	Ingeniero Civil	2	Especialista SSOMA	Ingeniero																											
CANT	PROFESIONAL CLAVE	FORMACIÓN ACADÉMICA																																			
1	Residente de obra	Ingeniero Civil																																			
2	Especialista SSOMA	Ingeniero																																			
<u>Acreditación:</u>																																					
De conformidad con el numeral 49.3 del artículo 49 y el literal e) del numeral 139.1 del artículo 139 del Reglamento este requisito de calificación se acredita para la suscripción del contrato.																																					



<b>Importante</b> <i>El residente de la obra debe cumplir las calificaciones establecidas en el artículo 179 del Reglamento.</i>		
<b>A.3 EXPERIENCIA DEL PLANTEL PROFESIONAL CLAVE</b>		
<u>Requisitos:</u>		
<b>CANT</b>	<b>PROFESIONAL CLAVE</b>	<b>EXPERIENCIA PROFESIONAL</b>
1	Residente de obra	Debe contar con experiencia mínima de 36 meses de experiencia como: Residente o supervisor o inspector o la combinación de estos, en la ejecución de obra o inspección de obra o supervisión de obra, en obras similares y/o obras viales en general, que se computa desde la colegiatura.
2	Especialista SSOMA	Debe contar con experiencia mínima de 24 meses de experiencia como: Especialista, ingeniero, supervisor, jefe, responsable, coordinador o la combinación de estos, en seguridad salud ocupacional o seguridad e higiene ocupacional o seguridad de obra o seguridad en el trabajo o seguridad y salud ocupacional y medio ambiente o salud ocupacional o implementación de planes de seguridad e higiene ocupacional: en la ejecución y/o inspección y/o supervisión de obras en general, que se computa desde la colegiatura.
<u>Acreditación:</u> De conformidad con el numeral 49.3 del artículo 49 y el literal e) del numeral 139.1 del artículo 139 del Reglamento este requisito de calificación se acredita para la suscripción del contrato.		
<b>Importante</b> <i>El residente de la obra debe cumplir la experiencia mínima establecida en el artículo 179 del Reglamento.</i>		

**Importante para la Entidad**

Asimismo, la Entidad **puede** adoptar el siguiente requisito de calificación:

**Esta nota deberá ser eliminada una vez culminada la elaboración de las bases, así como el requisito de calificación en caso de no incluirse.**

<b>B EXPERIENCIA DEL POSTOR EN LA ESPECIALIDAD</b>
<u>Requisitos:</u>  El postor debe acreditar un monto facturado acumulado equivalente a UNA (1) VEZ EL VALOR REFERENCIAL DE LA CONTRATACIÓN, en la ejecución de obras similares, durante los 10 años anteriores a la fecha de la presentación de ofertas que se computarán desde la suscripción del acta de recepción de obra.  Se considerará obra similar a : Construcción, Creación, reconstrucción, remodelación, mejoramiento, instalación de puentes peatonales, puentes carrozables, puentes vehiculares sobre ríos o quebradas..  <u>Acreditación:</u>  La experiencia del postor se acreditará con copia simple de: (i) contratos y sus respectivas actas de recepción de obra; (ii) contratos y sus respectivas resoluciones de liquidación; o (iii) contratos y sus





**MUNICIPALIDAD DISTRITAL DE CHONTALI**  
**ADJUDICACIÓN SIMPLIFICADA N° 01-2025-MDCH/CS-1**

respectivas constancias de prestación o cualquier otra documentación<sup>19</sup> de la cual se desprenda fehacientemente que la obra fue concluida, así como el monto total que implicó su ejecución; correspondientes a un máximo de veinte (20) contrataciones.

En los casos que se acredite experiencia adquirida en consorcio, debe presentarse la promesa de consorcio o el contrato de consorcio del cual se desprenda fehacientemente el porcentaje de las obligaciones que se asumió en el contrato presentado; de lo contrario, no se computará la experiencia proveniente de dicho contrato.

Asimismo, cuando se presenten contratos derivados de procesos de selección convocados antes del 20.09.2012, la calificación se ceñirá al método descrito en la Directiva "Participación de Proveedores en Consorcio en las Contrataciones del Estado", debiendo presumirse que el porcentaje de las obligaciones equivale al porcentaje de participación de la promesa de consorcio o del contrato de consorcio. En caso que en dichos documentos no se consigne el porcentaje de participación se presumirá que las obligaciones se ejecutaron en partes iguales.

Si el titular de la experiencia no es el postor, consignar si dicha experiencia corresponde a la matriz en caso que el postor sea sucursal, o fue transmitida por reorganización societaria, debiendo acompañar la documentación sustentatoria correspondiente.

Si el postor acredita experiencia de otra persona jurídica como consecuencia de una reorganización societaria, debe presentar adicionalmente el **Anexo N° 9**.

Cuando los contratos presentados se encuentren expresados en moneda extranjera, debe indicarse el tipo de cambio venta publicado por la Superintendencia de Banca, Seguros y AFP correspondiente a la fecha de suscripción.

Sin perjuicio de lo anterior, los postores deben llenar y presentar el **Anexo N° 10** referido a la experiencia del postor en la especialidad.

**Importante**

*En el caso de consorcios, la calificación de la experiencia se realiza conforme a la Directiva "Participación de Proveedores en Consorcio en las Contrataciones del Estado".*

**Importante**

- Si como resultado de una consulta u observación corresponde precisarse o ajustarse el requerimiento, se solicita la autorización del área usuaria y se pone de conocimiento de tal hecho a la dependencia que aprobó el expediente de contratación, de conformidad con el numeral 72.3 del artículo 72 del Reglamento.*
- Los requisitos de calificación determinan si los postores cuentan con las capacidades necesarias para ejecutar el contrato, lo que debe ser acreditado documentalmente, y no mediante declaración jurada.*

<sup>19</sup> De acuerdo con la **Opinión N° 185-2017/DTN** "cualquier otra documentación", se entiende como tal a todo documento emitido por la Entidad contratante con ocasión de la ejecución de la obra que cumpla con demostrar de manera indubitable aquello que se acredita, por ejemplo, mediante las resoluciones de liquidación de obra, las actas de recepción de conformidad, entre otros.



#### CAPÍTULO IV FACTORES DE EVALUACIÓN

La evaluación se realiza sobre la base de cien (100) puntos.

Para determinar la oferta con el mejor puntaje y el orden de prelación de las ofertas, se considera lo siguiente:

FACTOR DE EVALUACIÓN	PUNTAJE / METODOLOGÍA PARA SU ASIGNACIÓN
<b>A. PRECIO</b>	
<u>Evaluación:</u>  Se evaluará considerando el precio ofertado por el postor.  <u>Acreditación:</u>  Se acreditará mediante el documento que contiene el precio de la oferta ( <b>Anexo N° 6</b> ).	La evaluación consistirá en otorgar el máximo puntaje a la oferta de precio más bajo y se otorga a las demás ofertas puntajes inversamente proporcionales a sus respectivos precios, según la siguiente fórmula:  $P_i = \frac{O_m \times PMP}{O_i}$  I = Oferta Pi = Puntaje de la oferta a evaluar Oi = Precio i Om = Precio de la oferta más baja PMP = Puntaje máximo del precio  <b>95<sup>20</sup> puntos</b>

OTROS FACTORES DE EVALUACIÓN	05 puntos <sup>21</sup>
<b>B. SOSTENIBILIDAD AMBIENTAL Y SOCIAL</b>	
<u>Evaluación:</u> Se evaluará que el postor cuente con una (1) práctica de sostenibilidad ambiental o social  En caso que el postor se presente en consorcio, cada uno de sus integrantes, debe acreditar alguna de las prácticas de sostenibilidad ambiental o social para obtener el puntaje.	<b>(Máximo 3 puntos)</b>  Acredita una (1) de las prácticas de sostenibilidad <b>3 puntos</b>  No acredita ninguna práctica en sostenibilidad <b>0 puntos</b>
<b>C.1 Práctica:</b> Certificación del sistema de gestión de la seguridad y salud en el trabajo  <u>Acreditación:</u> Copia simple del certificado que acredita que se ha implementado un sistema de gestión de seguridad y salud en el trabajo acorde con la norma ISO 45001:2018 o con la Norma Técnica Peruana equivalente (NTP-ISO 45001:2018) o norma que la sustituya, cuyo alcance o campo de aplicación considere puentes 22 23	

<sup>20</sup> De 88 a 100 puntos, en el caso de obras bajo la modalidad de ejecución llave en mano en las que se puede incluir adicionalmente el factor capacitación. De 83 a 100 puntos, si adicionalmente, se incluyen los factores de sostenibilidad ambiental y social e integridad en la contratación pública (cuando el valor referencial supere el monto establecido por la Ley de Presupuesto del Sector Público para la Adjudicación Simplificada).

<sup>21</sup> Hasta 22 puntos, en el caso de obras bajo la modalidad de ejecución llave en mano en las que se puede incluir adicionalmente el factor capacitación.

<sup>22</sup> Respecto de la definición del alcance o campo de aplicación del certificado, se podrían considerar certificados cuyos alcances involucren el objeto de contratación, tales como "ejecución o construcción de": obras de edificación, obras civiles, obras viales o de infraestructura vial, obras de saneamiento, obras electromecánicas, obras energéticas, obras de suministro de energía, entre otros.

<sup>23</sup> El postor en su oferta podrá acompañar el certificado con documentación complementaria emitida por la misma Entidad certificadora para precisar el alcance de su certificación; la cual debe corresponder a la sede que efectuará la prestación.





MUNICIPALIDAD DISTRITAL DE CHONTALI  
ADJUDICACIÓN SIMPLIFICADA N° 01-2025-MDCH/CS-1

El certificado debe haber sido emitido por un Organismo de Certificación acreditado para dicho sistema de gestión, ya sea ante el INACAL (antes INDECOPI) u otro organismo acreditador que cuente con reconocimiento internacional.<sup>24</sup>

El referido certificado debe corresponder a la sede, filial u oficina a cargo de la prestación<sup>25</sup>, y estar vigente<sup>26</sup> a la fecha de presentación de ofertas.

**C.2** Práctica:  
Certificación del sistema de gestión de la responsabilidad social

Acreditación:  
Copia simple del certificado que acredita que se ha implementado un sistema de gestión de la responsabilidad social acorde con el estándar SA 8000:2014<sup>27</sup>.

El certificado debe haber sido emitido por un Organismo de Certificación acreditado ante el "Social Accountability Accreditation Services" (SAAS).

El referido certificado debe corresponder a la sede, filial u oficina a cargo de la prestación<sup>28</sup>, y estar vigente<sup>29</sup> a la fecha de presentación de ofertas.

**C.3** Práctica:  
Certificación del sistema de gestión ambiental.

Acreditación:  
Copia simple del certificado que acredita que se ha implementado un sistema de gestión ambiental acorde con la norma ISO 14001:2015, o con la Norma Técnica Peruana equivalente (NTP-ISO 14001:2015), cuyo alcance o campo de aplicación considere Puentes<sup>30 31</sup>.

El certificado debe haber sido emitido por un Organismo de Certificación acreditado para dicho sistema de gestión, ya sea ante el INACAL (antes INDECOPI) u otro organismo acreditador que cuente con reconocimiento internacional<sup>32</sup>.

El referido certificado debe corresponder a la sede, filial u oficina a cargo de la prestación<sup>33</sup>, y estar vigente<sup>34</sup> a la fecha de presentación de ofertas.

<sup>24</sup> Sea firmante/signatario del Acuerdo de Reconocimiento Mutuo (MLA) del International Accreditation Forum-IAF (<http://www.iaf.nu>) o del InterAmerican Accreditation Cooperation-IAAC (<http://www.iaac.org.mx>) o del European co-operation for Accreditation-EA (<http://www.european-accreditation.org/>) o del Pacific Accreditation Cooperation-PAC (<http://www.apec-pac.org/>).

<sup>25</sup> En el certificado debe estar consignada la dirección exacta de la sede, filial u oficina a cargo de la prestación.

<sup>26</sup> Se refiere al periodo de vigencia que señala el certificado presentado.

<sup>27</sup> Entre las certificaciones voluntarias más difundidas mundialmente, referidas al desempeño social en aspectos de la responsabilidad social en los lugares de trabajo, se encuentra la correspondiente al estándar SA 8000, propuesto por la Social Accountability International (SAI). La certificación bajo este estándar refiere que una organización ha demostrado mediante una evaluación (Auditoría de Tercera Parte) que cumple con sus requisitos en los siguientes aspectos: Trabajo infantil, trabajo forzoso o bajo coacción, salud y seguridad, libertad de asociación y derecho a la negociación colectiva, discriminación, prácticas disciplinarias, horas de trabajo y remuneración.

<sup>28</sup> En el certificado debe estar consignada la dirección exacta de la sede, filial u oficina a cargo de la prestación.

<sup>29</sup> Se refiere al periodo de vigencia que señala el certificado presentado.

<sup>30</sup> Respecto de la definición del alcance o campo de aplicación del certificado, se podrían considerar certificados cuyos alcances involucren el objeto de contratación, tales como "ejecución o construcción de": obras de edificación, obras civiles, obras viales o de infraestructura vial, obras de saneamiento, obras electromecánicas, obras energéticas, obras de suministro de energía, entre otros.

<sup>31</sup> El postor en su oferta podrá acompañar el certificado con documentación complementaria emitida por la misma Entidad certificadora para precisar el alcance de su certificación; la cual debe corresponder a la sede que efectuará la prestación.

<sup>32</sup> Sea firmante/signatario del Acuerdo de Reconocimiento Mutuo (MLA) del International Accreditation Forum-IAF (<http://www.iaf.nu>) o del InterAmerican Accreditation Cooperation-IAAC (<http://www.iaac.org.mx>) o del European co-operation for Accreditation-EA (<http://www.european-accreditation.org/>) o del Pacific Accreditation Cooperation-PAC (<http://www.apec-pac.org/>).

<sup>33</sup> En el certificado debe estar consignada la dirección exacta de la sede, filial u oficina a cargo de la prestación.

<sup>34</sup> Se refiere al periodo de vigencia que señala el certificado presentado.





MUNICIPALIDAD DISTRITAL DE CHONTALI  
ADJUDICACIÓN SIMPLIFICADA N° 01-2025-MDCH/CS-1

**C.4** Práctica:  
Responsabilidad hídrica  
Acreditación:  
Copia simple del Certificado Azul emitido por la Autoridad Nacional del Agua que lo reconoce como empresa hídricamente responsable del "Programa Huella Hídrica" ([http://www.ana.gob.pe/certificado\\_azul](http://www.ana.gob.pe/certificado_azul)).

**C.5** Práctica:  
Certificación del sistema de gestión de la energía  
Acreditación:  
Copia simple del certificado que acredita que se ha implementado un SGE acorde con la norma ISO 50001:2018, o con la Norma Técnica Peruana equivalente (NTP ISO 50001) o norma que la sustituya, cuyo alcance o campo de aplicación considere Puentes<sup>35 36</sup>.  
El certificado debe haber sido emitido por un Organismo de Certificación acreditado para dicho sistema de gestión, ya sea ante el INACAL (antes INDECOPI) u otro organismo acreditador que cuente con reconocimiento internacional.<sup>37</sup>  
El referido certificado debe corresponder a la sede, filial u oficina a cargo de la prestación<sup>38</sup>, y estar vigente<sup>39</sup> a la fecha de presentación de ofertas.

**D. INTEGRIDAD EN LA CONTRATACIÓN PÚBLICA**

Evaluación:  
Se evaluará que el postor cuente con certificación del sistema de gestión antisoborno

Acreditación:  
Copia simple del certificado que acredita que se ha implementado un sistema de gestión antisoborno acorde con la norma ISO 37001:2016 o con la Norma Técnica Peruana equivalente (NTP-ISO37001:2017).  
El certificado debe haber sido emitido por un Organismo de Certificación acreditado para dicho sistema de gestión, ya sea ante el INACAL (antes INDECOPI) u otro organismo acreditador que cuente con reconocimiento internacional.<sup>40</sup>  
El referido certificado debe corresponder a la sede, filial u oficina a cargo de la prestación<sup>41</sup>, y estar vigente<sup>42</sup> a la fecha de presentación de ofertas.  
En caso que el postor se presente en consorcio, cada uno de sus integrantes, debe acreditar que cuenta con la certificación para obtener el puntaje.

(Máximo 2 puntos)

Presenta Certificado ISO 37001  
2 puntos

No presenta Certificado ISO 37001  
0 puntos

**PUNTAJE TOTAL**

**100 puntos<sup>43</sup>**

<sup>35</sup> Respecto de la definición del alcance o campo de aplicación del certificado, se podrían considerar certificados cuyos alcances involucren el objeto de contratación, tales como "ejecución o construcción de": obras de edificación, obras civiles, obras viales o de infraestructura vial, obras de saneamiento, obras electromecánicas, obras energéticas, obras de suministro de energía, entre otros.

<sup>36</sup> El postor en su oferta podrá acompañar el certificado con documentación complementaria emitida por la misma Entidad certificadora para precisar el alcance de su certificación; la cual debe corresponder a la sede que efectuará la prestación.

<sup>37</sup> Sea firmante/signatario del Acuerdo de Reconocimiento Mutuo (MLA) del International Accreditation Forum-IAF (<http://www.iaf.nu>) o del InterAmerican Accreditation Cooperation-IAAC (<http://www.iaac.org.mx>) o del European co-operation for Accreditation-EA (<http://www.european-accreditation.org/>) o del Pacific Accreditation Cooperation-PAC (<http://www.apec-pac.org/>).

<sup>38</sup> En el certificado debe estar consignada la dirección exacta de la sede, filial u oficina a cargo de la prestación.

<sup>39</sup> Se refiere al periodo de vigencia que señala el certificado presentado.

<sup>40</sup> Sea firmante/signatario del Acuerdo de Reconocimiento Mutuo (MLA) del International Accreditation Forum-IAF (<http://www.iaf.nu>) o del InterAmerican Accreditation Cooperation-IAAC (<http://www.iaac.org.mx>) o del European co-operation for Accreditation-EA (<http://www.european-accreditation.org/>) o del Pacific Accreditation Cooperation-PAC (<http://www.apec-pac.org/>).

<sup>41</sup> En el certificado debe estar consignada la dirección exacta de la sede, filial u oficina a cargo de la prestación.

<sup>42</sup> Se refiere al periodo de vigencia que señala el certificado presentado.

<sup>43</sup> Es la suma de los puntajes de todos los factores de evaluación.





## CAPÍTULO V PROFORMA DEL CONTRATO

### Importante

- *Dependiendo del objeto del contrato, de resultar indispensable, puede incluirse cláusulas adicionales o la adecuación de las propuestas en el presente documento, las que en ningún caso pueden contemplar disposiciones contrarias a la normativa vigente ni a lo señalado en este capítulo.*
- *En el caso de contratación de obras por paquete, se debe suscribir un contrato por cada obra incluida en el paquete.*

Conste por el presente documento, la contratación de la ejecución de la obra [CONSIGNAR LA DENOMINACIÓN DE LA CONVOCATORIA], que celebra de una parte [CONSIGNAR EL NOMBRE DE LA ENTIDAD], en adelante LA ENTIDAD, con RUC N° [.....], con domicilio legal en [.....], representada por [.....], identificado con DNI N° [.....], y de otra parte [.....], con RUC N° [.....], con domicilio legal en [.....], inscrita en la Ficha N° [.....] Asiento N° [.....] del Registro de Personas Jurídicas de la ciudad de [.....], debidamente representado por su Representante Legal, [.....], con DNI N° [.....], según poder inscrito en la Ficha N° [.....], Asiento N° [.....] del Registro de Personas Jurídicas de la ciudad de [.....], a quien en adelante se le denominará EL CONTRATISTA en los términos y condiciones siguientes:

### CLÁUSULA PRIMERA: ANTECEDENTES

Con fecha [.....], el órgano encargado de las contrataciones o comité de selección, según corresponda, adjudicó la buena pro de la **ADJUDICACIÓN SIMPLIFICADA N° [CONSIGNAR NOMENCLATURA DEL PROCEDIMIENTO DE SELECCIÓN]** para la contratación de la ejecución de la obra [CONSIGNAR LA DENOMINACIÓN DE LA CONVOCATORIA], a [INDICAR NOMBRE DEL GANADOR DE LA BUENA PRO], cuyos detalles e importe constan en los documentos integrantes del presente contrato.

### CLÁUSULA SEGUNDA: OBJETO

El presente contrato tiene por objeto [CONSIGNAR EL OBJETO DE LA CONTRATACIÓN].

### CLÁUSULA TERCERA: MONTO CONTRACTUAL

El monto total del presente contrato asciende a [CONSIGNAR MONEDA Y MONTO], que incluye todos los impuestos de Ley.

Este monto comprende el costo de la ejecución de la obra, todos los tributos, seguros, transporte, inspecciones, pruebas y, de ser el caso, los costos laborales conforme a la legislación vigente, así como cualquier otro concepto que pueda tener incidencia sobre la ejecución de la prestación materia del presente contrato.

### CLÁUSULA CUARTA: DEL PAGO<sup>44</sup>

LA ENTIDAD se obliga a pagar la contraprestación a EL CONTRATISTA en [INDICAR MONEDA], en periodos de valorización [CONSIGNAR MENSUALES U OTRO TIPO DE PERIODO], conforme a lo previsto en la sección específica de las bases. Asimismo, LA ENTIDAD o EL CONTRATISTA, según corresponda, se obligan a pagar el monto correspondiente al saldo de la liquidación del contrato de obra, en el plazo de [CONSIGNAR PLAZO EN DÍAS] días calendario, computados desde el día siguiente del consentimiento de la liquidación.

<sup>44</sup> En cada caso concreto, dependiendo de la naturaleza del contrato, podrá adicionarse la información que resulte pertinente a efectos de generar el pago.





En caso de retraso en el pago de las valorizaciones, por razones imputables a LA ENTIDAD, EL CONTRATISTA tiene derecho al reconocimiento de los intereses legales efectivos, de conformidad con el artículo 39 de la Ley de Contrataciones del Estado y los artículos 1244, 1245 y 1246 del Código Civil. Para tal efecto, se formulará una valorización de intereses y el pago se efectuará en las valorizaciones siguientes.

#### **CLÁUSULA QUINTA: DEL PLAZO DE LA EJECUCIÓN DE LA PRESTACIÓN**

El plazo de ejecución del presente contrato es de [.....] días calendario, el mismo que se computa desde el día siguiente de cumplidas las condiciones previstas en el artículo 176 del Reglamento.

##### **Importante para la Entidad**

- Cuando en el expediente de contratación se establezca que la obra debe ejecutarse bajo la modalidad de ejecución llave en mano, en lugar del párrafo anterior, deberá considerarse lo siguiente, según corresponda:

*"El plazo de ejecución de la obra, el equipamiento, mobiliario y montaje hasta la puesta en servicio, materia de la presente convocatoria, es de [CONSIGNAR EL PLAZO DE EJECUCIÓN DE ESTA PRESTACIÓN, EL CUAL DEBE ESTAR EXPRESADO EN DÍAS CALENDARIO] días calendario, el mismo que se computa desde el día siguiente de cumplidas las condiciones previstas en el artículo 176 del Reglamento." <sup>45</sup>*

*"El plazo de ejecución de la obra, el equipamiento, mobiliario y montaje hasta la puesta en servicio, materia de la presente convocatoria, es de [CONSIGNAR EL PLAZO DE EJECUCIÓN DE ESTA PRESTACIÓN, EL CUAL DEBE ESTAR EXPRESADO EN DÍAS CALENDARIO] días calendario, el mismo que se computa desde el día siguiente de cumplidas las condiciones previstas en el artículo 176 del Reglamento y el plazo de la operación asistida de la obra es de [CONSIGNAR EL PLAZO DE EJECUCIÓN DE LA PRESTACIÓN ASISTIDA DE LA OBRA, EL CUAL DEBE ESTAR EXPRESADO EN DÍAS CALENDARIO] días calendario." <sup>46</sup>*

*Incorporar a las bases o eliminar, según corresponda*

#### **CLÁUSULA SEXTA: PARTES INTEGRANTES DEL CONTRATO**

El presente contrato está conformado por las bases integradas, la oferta ganadora, así como los documentos derivados del procedimiento de selección que establezcan obligaciones para las partes.

#### **CLÁUSULA SÉTIMA: GARANTÍAS**

EL CONTRATISTA entregó al perfeccionamiento del contrato la respectiva garantía incondicional, solidaria, irrevocable, y de realización automática en el país al solo requerimiento, a favor de LA ENTIDAD, por los conceptos, montos y vigencias siguientes:

- De fiel cumplimiento del contrato: [CONSIGNAR EL MONTO], a través de la [INDICAR EL TIPO DE GARANTÍA PRESENTADA] N° [INDICAR NÚMERO DEL DOCUMENTO] emitida por [SEÑALAR EMPRESA QUE LA EMITE]. Monto que es equivalente al diez por ciento (10%) del monto del contrato original, la misma que debe mantenerse vigente hasta el consentimiento de la liquidación final.

##### **Importante**

*Al amparo de lo dispuesto en el numeral 149.4 del artículo 149 del Reglamento de la Ley de Contrataciones del Estado, en el caso de contratos de ejecución de obras que se sujeten a las condiciones establecidas en dicho artículo, si el postor ganador de la buena pro solicita la retención del diez por ciento (10%) del monto del contrato original como garantía de fiel*

<sup>45</sup> Este párrafo debe ser incluido en el caso de obras que se ejecuten bajo la modalidad de ejecución llave en mano que no incluya operación asistida.

<sup>46</sup> Este párrafo debe ser incluido en el caso de obras que se ejecuten bajo la modalidad de ejecución llave en mano que incluya operación asistida.





*cumplimiento de contrato, debe consignarse lo siguiente:*

- *“De fiel cumplimiento del contrato: [CONSIGNAR EL MONTO], a través de la retención que debe efectuar LA ENTIDAD, durante la primera mitad del número total de pagos a realizarse, de forma prorrateada, con cargo a ser devuelto a la finalización del mismo.”*

En el caso que corresponda, consignar lo siguiente:

- Garantía fiel cumplimiento por prestaciones accesorias: [CONSIGNAR EL MONTO], a través de la [INDICAR EL TIPO DE GARANTÍA PRESENTADA] N° [INDICAR NÚMERO DEL DOCUMENTO] emitida por [SEÑALAR EMPRESA QUE LA EMITE], la misma que debe mantenerse vigente hasta el cumplimiento total de las obligaciones garantizadas.

#### **Importante**

*Al amparo de lo dispuesto en el numeral 151.3 del artículo 151 del Reglamento de la Ley de Contrataciones del Estado, si el postor ganador de la buena pro solicita la retención del diez por ciento (10%) del monto del contrato de la prestación accesoría como garantía de fiel cumplimiento de prestaciones accesorias, debe consignarse lo siguiente:*

*“De fiel cumplimiento por prestaciones accesorias: [CONSIGNAR EL MONTO], a través de la retención que debe efectuar LA ENTIDAD, durante la primera mitad del número total de pagos a realizarse, de forma prorrateada, con cargo a ser devuelto a la finalización del mismo.”*

### **CLÁUSULA OCTAVA: EJECUCIÓN DE GARANTÍAS POR FALTA DE RENOVACIÓN**

LA ENTIDAD puede solicitar la ejecución de las garantías cuando EL CONTRATISTA no las hubiere renovado antes de la fecha de su vencimiento, conforme a lo dispuesto en el literal a) del numeral 155.1 del artículo 155 del Reglamento de la Ley de Contrataciones del Estado.

#### **Importante para la Entidad**

- *Sólo en el caso que la Entidad hubiese previsto otorgar adelanto, se debe incluir la siguiente cláusula:*

#### **CLÁUSULA NOVENA: ADELANTO DIRECTO**

*“LA ENTIDAD otorgará [CONSIGNAR NÚMERO DE ADELANTOS A OTORGARSE] adelantos directos por el [CONSIGNAR PORCENTAJE QUE EN NINGÚN CASO EXCEDAN EN CONJUNTO EL 10% DEL MONTO DEL CONTRATO ORIGINAL] del monto del contrato original.*

*EL CONTRATISTA debe solicitar formalmente el [CONSIGNAR ADELANTO O PRIMER DESEMBOLSO DEL ADELANTO DIRECTO] dentro de los ocho (8) días siguientes a la suscripción del contrato, adjuntando a su solicitud la garantía por adelantos mediante carta fianza o póliza de caución y el comprobante de pago correspondiente. LA ENTIDAD debe entregar el monto solicitado dentro de los siete (7) días siguientes a la presentación de la solicitud de EL CONTRATISTA.*

*Asimismo, EL CONTRATISTA debe solicitar la entrega de los demás adelantos directos en [CONSIGNAR EL PLAZO Y OPORTUNIDAD PARA LA SOLICITUD]<sup>47</sup>. La entrega del o los adelantos se realizará en [CONSIGNAR PLAZO Y OPORTUNIDAD].<sup>48</sup>*

*Vencido el plazo para solicitar el adelanto no procederá la solicitud.*

- *Si LA ENTIDAD considera necesario entregar adelantos para materiales e insumos a EL CONTRATISTA, deberá consignar la siguiente cláusula:*

#### **CLÁUSULA DÉCIMA: ADELANTO PARA MATERIALES E INSUMOS**

<sup>47</sup> Indicar el plazo y oportunidad conforme al expediente de contratación.

<sup>48</sup> Este párrafo solo deberá ser incluido cuando la Entidad prevea la entrega de más de un adelanto directo al contratista.





*"LA ENTIDAD otorgará adelantos para materiales e insumos por el [CONSIGNAR PORCENTAJE<sup>49</sup>] del monto del contrato original, conforme al calendario de adquisición de materiales e insumos presentado por EL CONTRATISTA.*

*La entrega de los adelantos se realizará en un plazo de [CONSIGNAR PLAZO] días calendario previos a la fecha prevista en el calendario de adquisición de materiales e insumos para cada adquisición, con la finalidad que EL CONTRATISTA pueda disponer de los materiales e insumos en la oportunidad prevista en el calendario de avance de obra valorizado. Para tal efecto, EL CONTRATISTA debe solicitar la entrega del adelanto en un plazo de [CONSIGNAR PLAZO] días calendario anteriores al inicio del plazo antes mencionado, adjuntando a su solicitud la garantía por adelantos mediante carta fianza o póliza de caución y el comprobante de pago respectivo.*

*La primera solicitud de EL CONTRATISTA debe realizarse una vez iniciado el plazo de ejecución de la obra. No procede el otorgamiento del adelanto para materiales e insumos en los casos en que las solicitudes correspondientes sean realizadas con posterioridad a las fechas señaladas en el calendario de adquisición de materiales e insumos.*

- Si LA ENTIDAD considera necesario entregar adelantos para equipamiento y mobiliario, en el caso de contratos bajo la modalidad de llave en mano, deberá consignar la siguiente cláusula:

**CLÁUSULA.....: ADELANTO PARA EQUIPAMIENTO Y MOBILIARIO, EN CONTRATOS BAJO LA MODALIDAD LLAVE EN MANO**

*"LA ENTIDAD otorgará adelantos para equipamiento y mobiliario por el [CONSIGNAR PORCENTAJE<sup>50</sup>] del monto del contrato original, conforme al calendario de adquisición de materiales e insumos que incluye el equipamiento y mobiliario, presentado por EL CONTRATISTA.*

*La entrega de los adelantos se realizará en un plazo de [CONSIGNAR PLAZO] días calendario previos a la fecha prevista en el calendario de adquisición de materiales e insumos que incluye el equipamiento y mobiliario para cada adquisición, con la finalidad que EL CONTRATISTA pueda disponer del equipamiento y mobiliario en la oportunidad prevista en el calendario de avance de obra valorizado. Para tal efecto, EL CONTRATISTA debe solicitar la entrega del adelanto en un plazo de [CONSIGNAR PLAZO] días calendario anteriores al inicio del plazo antes mencionado, adjuntando a su solicitud la garantía por adelantos mediante carta fianza o póliza de caución y el comprobante de pago respectivo.*

*La primera solicitud de EL CONTRATISTA debe realizarse una vez iniciado el plazo de ejecución de la obra. No procede el otorgamiento del adelanto para equipamiento y mobiliario en los casos en que las solicitudes correspondientes sean realizadas con posterioridad a las fechas señaladas en el calendario de adquisición de materiales e insumos.*

*Incorporar a las bases o eliminar, según corresponda.*

**Importante para la Entidad**

- En caso la Entidad hubiese previsto la obligación de constituir un fideicomiso para la administración de los adelantos, se debe incluir la siguiente cláusula:

**CLÁUSULA .....: FIDEICOMISO DE ADELANTOS<sup>51</sup>**

<sup>49</sup> De conformidad con el numeral 180.2 del artículo 180 del Reglamento, los adelantos para materiales e insumos, no pueden superar el veinte por ciento (20%) del monto del contrato original, y en el caso de contratos bajo la modalidad de llave en mano, en los que se haya previsto el adelanto para equipamiento y mobiliario, no pueden superar en conjunto dicho porcentaje.

<sup>50</sup> De conformidad con el numeral 180.2 del artículo 180 del Reglamento, los adelantos para materiales e insumos, no pueden superar el veinte por ciento (20%) del monto del contrato original, y en el caso de contratos bajo la modalidad de llave en mano, en los que se haya previsto el adelanto para equipamiento y mobiliario, no pueden superar en conjunto dicho porcentaje.

<sup>51</sup> Cabe precisar que, cuando la Entidad no haya incorporado en las bases la obligación de constituir un fideicomiso para la administración de los adelantos destinados a la ejecución de obra, las partes pueden acordar la incorporación de una cláusula en el contrato para la constitución del fideicomiso, de acuerdo a lo previsto en el numeral 184.9 del artículo 184 del Reglamento.





*Para la administración de los adelantos destinados a la ejecución de la obra, se constituirá un fideicomiso conforme a lo establecido en los artículos 184 y 185 del Reglamento. El procedimiento para la solicitud y entrega de los adelantos se rige por lo dispuesto en dichos artículos.*

#### **ADELANTO DIRECTO**

*"La Entidad otorgará [CONSIGNAR NÚMERO DE ADELANTOS A OTORGARSE] adelantos directos por el [CONSIGNAR PORCENTAJE QUE EN NINGÚN CASO EXCEDAN EN CONJUNTO EL 10% DEL MONTO DEL CONTRATO ORIGINAL] del monto del contrato original.*

#### **ADELANTO PARA MATERIALES E INSUMOS**

*"La Entidad otorgará adelantos para materiales e insumos por el [CONSIGNAR PORCENTAJE<sup>52</sup>] del monto del contrato original, conforme al calendario de adquisición de materiales e insumos presentado por el contratista.*

- *En el caso de obras bajo la modalidad de ejecución llave en mano, cuando se haya previsto otorgar adelanto para equipamiento y mobiliario, consignar lo siguiente:*

#### **ADELANTO PARA EQUIPAMIENTO Y MOBILIARIO, EN CONTRATOS BAJO LA MODALIDAD LLAVE EN MANO**

*"La Entidad otorgará adelantos para equipamiento y mobiliario por el [CONSIGNAR PORCENTAJE<sup>53</sup>] del monto del contrato original, conforme al calendario de adquisición de materiales e insumos que incluye el equipamiento y mobiliario, presentado por el contratista.*

*Incorporar a las bases o eliminar, según corresponda*

#### **CLÁUSULA UNDÉCIMA: CONFORMIDAD DE LA OBRA**

La conformidad de la obra será dada con la suscripción del Acta de Recepción de Obra.

#### **CLÁUSULA DUODÉCIMA: DECLARACIÓN JURADA DEL CONTRATISTA**

EL CONTRATISTA declara bajo juramento que se compromete a cumplir las obligaciones derivadas del presente contrato, bajo sanción de quedar inhabilitado para contratar con el Estado en caso de incumplimiento.

#### **CLÁUSULA DÉCIMA TERCERA: ASIGNACIÓN DE RIESGOS DEL CONTRATO DE OBRA**

<sup>52</sup> De conformidad con el numeral 180.2 del artículo 180 del Reglamento, los adelantos para materiales e insumos, no pueden superar el veinte por ciento (20%) del monto del contrato original, y en el caso de contratos bajo la modalidad de llave en mano, en los que se haya previsto el adelanto para equipamiento y mobiliario, no pueden superar en conjunto dicho porcentaje.

<sup>53</sup> De conformidad con el numeral 180.2 del artículo 180 del Reglamento, los adelantos para materiales e insumos, no pueden superar el veinte por ciento (20%) del monto del contrato original, y en el caso de contratos bajo la modalidad de llave en mano, en los que se haya previsto el adelanto para equipamiento y mobiliario, no pueden superar en conjunto dicho porcentaje.



MUNICIPALIDAD DISTRITAL DE CHONTALI  
ADJUDICACIÓN SIMPLIFICADA N° 01-2025-MDCH/CS-1

Anexo N° 03				
Formato para asignar los riesgos				
1. NÚMERO Y FECHA DEL DOCUMENTO	Número	001-2024	2. DATOS GENERALES DEL PROYECTO	Nombre del Proyecto
	Fecha	Octubre, 2024		Ubicación Geográfica
				RENOVACIÓN DE PUENTE, EN EL(LA) CAMINO VECINAL CA-666 (TRAMO LA HUACA - CHONTALI) FUENTE LA HUACA, DISTRITO DE CHONTALI, PROVINCIA JAÉN, DEPARTAMENTO CAJAMARCA

3. INFORMACIÓN DEL RIESGO			4. PLAN DE RESPUESTA A LOS RIESGOS					
			4.1 ESTRATEGIA SELECCIONADA				4.2 ACCIONES A REALIZAR EN EL MARCO DEL PLAN	
3.1 CÓDIGO DE RIESGO	3.2 DESCRIPCIÓN DEL RIESGO	3.3 PRIORIDAD DEL RIESGO	4.1.1 Mitigar el riesgo	4.1.2 Evitar el riesgo	4.1.3 Aceptar el riesgo	4.1.4 Transferir el riesgo	4.2.1 Entidad	4.2.2 Contratista
R001	RIESGO AMBIENTAL	PRIORIDAD MODERADA	X				Monitoreo Ambiental y seguimiento al Plan de manejo Ambiental. Capacitación y concientización dirigida a operadores y mecánicos de maquinaria pesada a fin de que adopten medidas de mitigación del derrame de combustibles y aceites en el medio ambiente.	X
R002	RIESGO DE PRORROGAS AL PLAZO DE EJECUCIÓN DE OBRA Y DEMORA EN LA PUESTA EN SERVICIOS DE CONCRETO EN ZAPATAS	PRIORIDAD MODERADA		X			Seguimiento y control de la ejecución de las partidas en ruta crítica. Trámite y seguimiento del plazo de abeducción de consultas y seguimiento del trámite de adicionales. Informe Técnico de revisión del expediente técnico de obra elaborado por el contratista, que incluya entre otros, las posibles prestaciones adicionales, riesgos del proyecto y otros aspectos que sean materia de consulta, dentro de un plazo de 15 días del inicio del plazo de la obra.	X
R003	RIESGO DE PARALIZACIONES TEMPORALES POR INDOLE SOCIAL	PRIORIDAD MODERADA		X			Seguimiento y control de los pagos de mano de obra, servicios de flete y proveedores de materiales. Reuniones con los representantes de la localidad, para ver el nivel de satisfacción con el proyecto. Seguimiento y evaluación del cumplimiento del plan de seguridad y salud en el trabajo.	X
R004	RIESGOS VINCULADOS A ACCIDENTES DE TRABAJO Y/O EN OBRA	PRIORIDAD MODERADA		X			Seguimiento y control del cumplimiento del Plan de Seguridad y salud en el trabajo. Organizar charlas de concientización sobre la importancia del uso de los EPP y la necesidad de delimitar y señalizar correctamente la zona de trabajo. Realizar simulacros de emergencias en el trabajo.	X
R005	RIESGO DE HURTOS Y/O DAÑOS AL PROYECTO	PRIORIDAD MODERADA	X				Contratar guardiana para el resguardo de los materiales. Seguimiento y control de los pagos de mano de obra, servicios de flete y proveedores de materiales. Reuniones con los pobladores y representantes de la comunidad, para ver el nivel de satisfacción con el proyecto.	X
R006	DESABASTIMIENTO DE MATERIALES Y/O AGREGADOS	PRIORIDAD MODERADA	X				Adquisición de los materiales agregados con anticipación a su utilización de acuerdo al cronograma de adquisición de materiales. Adquisición de materiales e insumos con anticipación a la ejecución de la partidas correspondientes. Reunión con pobladores y representantes de la localidad de San Antonio y localidades aledañas a fin de que permitan el normal tránsito de camiones y volquetes que abastecen los materiales.	X





MUNICIPALIDAD DISTRITAL DE CHONTALI  
ADJUDICACIÓN SIMPLIFICADA N° 01-2025-MDCH/CS-1

Anexo N° 03								
Formato para asignar los riesgos								
R007	DESFINANCIAMIENTO ECONOMICO EN OBRA	PRIORIDAD MODERADA	X				Revisión y trámite pago de valorizaciones de obra dentro de los plazos de Ley, por parte de la entidad. Activación de líneas de crédito por parte del contratista. Analizar la posibilidad de una intervención económica en caso el riesgo sea activado por causas atribuibles al contratista.	X X
R008	PARALIZACIONES DE OBRA DEBIDO A EMERGENCIAS SANITARIAS	PRIORIDAD MODERADA				X	Contratar seguros contra todo riesgo u otros seguros, por parte del contratista. Adecuada implementación del Plan de seguridad y salud en la obra, cumplimiento de protocolos de MINSA y del sector. Implementación de la Gestión de riesgos en la empresa constructora y supervisora.	X X
R009	DAÑOS A LA OBRA POR FENOMENOS NATURALES	PRIORIDAD MODERADA	X				Adoptar medidas estructurales para la rápida evacuación de las aguas provenientes de lluvias y escorrentías superficiales. Contratación de seguros y pólizas.	X

**CLÁUSULA DÉCIMA CUARTA: RESPONSABILIDAD POR VICIOS OCULTOS**

Ni la suscripción del Acta de Recepción de Obra, ni el consentimiento de la liquidación del contrato de obra, enervan el derecho de LA ENTIDAD a reclamar, posteriormente, por defectos o vicios ocultos, conforme a lo dispuesto por los artículos 40 de la Ley de Contrataciones del Estado y 173 de su Reglamento.

El plazo máximo de responsabilidad de EL CONTRATISTA es de [CONSIGNAR TIEMPO EN AÑOS, NO MENOR DE 7 AÑOS] años, contados a partir de la conformidad de la recepción [INDICAR TOTAL O PARCIAL, SEGÚN CORRESPONDA] de la obra.

**CLÁUSULA DÉCIMA QUINTA: PENALIDADES**

Si EL CONTRATISTA incurre en retraso injustificado en la ejecución de las prestaciones objeto del contrato, LA ENTIDAD le aplica automáticamente una penalidad por mora por cada día de atraso, de acuerdo a la siguiente fórmula:

$$\text{Penalidad Diaria} = \frac{0.10 \times \text{monto vigente}}{F \times \text{plazo vigente en días}}$$

Donde:

F = 0.15 para plazos mayores a sesenta (60) días o;  
F = 0.40 para plazos menores o iguales a sesenta (60) días.

El retraso se justifica a través de la solicitud de ampliación de plazo debidamente aprobado. Adicionalmente, se considera justificado el retraso y en consecuencia no se aplica penalidad, cuando EL CONTRATISTA acredite, de modo objetivamente sustentado, que el mayor tiempo transcurrido no le resulta imputable. En este último caso la calificación del retraso como justificado por parte de LA ENTIDAD no da lugar al pago de gastos generales ni costos directos de ningún tipo, conforme el numeral 162.5 del artículo 162 del Reglamento de la Ley de Contrataciones del Estado.

Adicionalmente a la penalidad por mora se aplicarán las siguientes penalidades:

N°	SUPUESTOS DE APLICACIÓN DE LA PENALIDAD	FORMA DE CÁLCULO	PROCEDIMIENTO
1	Cuando el personal acreditado no permanece como mínimo sesenta (60) días desde el inicio de su participación en la ejecución del contrato o por el íntegro del plazo de ejecución, si este es menor a sesenta (60) días	0.5 UIT por cada día de ausencia del personal en la obra	Según Informe del Supervisor o inspector según corresponda



MUNICIPALIDAD DISTRITAL DE CHONTALI  
ADJUDICACIÓN SIMPLIFICADA N° 01-2025-MDCH/CS-1

2	En caso culmine la relación contractual entre el contratista y el personal ofertado y la Entidad no haya aprobado la sustitución del personal por no cumplir con las experiencias y calificaciones del profesional a ser reemplazado	0.5 UIT por cada día de ausencia del personal	Según Informe del Supervisor o inspector según corresponda
3	Personal clave que incurra en ausencia injustificada durante la ejecución de la obra y la vigencia de este contrato. De persistir su inasistencia, La Entidad podrá resolver el contrato, de conformidad con el inciso c) del Art. 32° de la Ley de Contrataciones del Estado, concordante con el Art. 164° de su Reglamento	Equivalente a 5/1000 (cinco mil) del monto del contrato, por cada día de ausencia sin perjuicio del descuento de su pago por los días en los que no prestó sus servicios.	Según Informe del Supervisor o inspector según corresponda
4	Si EL CONTRATISTA no presenta la valorización dentro del plazo establecido en la Ley de contrataciones del Estado Vigente.	Se aplicará una penalidad del 1% del monto del contrato	Según Informe del Supervisor o inspector según corresponda
5	Si el CONTRATISTA no cuenta en obra con el Equipo mínimo ofertado	0.25% del Monto del Contrato	Según Informe del Supervisor o inspector según corresponda
6	Por cada vez que el CONTRATISTA emplea materiales no normalizados y equipos en obra no autorizados previamente por el Inspector o Supervisor En este caso el contratista deberá retirar dicho material y reemplazarlo por otro que este normalizado y cumpla con las especificaciones técnicas, siendo dicho reemplazo sin costo alguno para la Entidad.	20% de 1 U.I.T por cada día de vencimiento para la adquisición del material.	Según Informe del Supervisor o inspector según corresponda
7	Por cada vez que el CONTRATISTA no cumple con realizar las medidas de mitigación ambiental indicados en el estudio de Impacto Ambiental.	25% de 1 UIT por cada vez que se le observe	Según Informe del Supervisor o inspector según corresponda
8	Por no estar presente en el acto de la Recepción de obra	Se aplicará una penalidad del 2% de monto del contrato	Según Informe del Supervisor o inspector según corresponda
9	Por cada día que el personal del contratista no cuenta con uniformes y equipos de protección personal completos.	0.5% del Monto del Contrato	Según Informe del Supervisor o inspector según corresponda





MUNICIPALIDAD DISTRITAL DE CHONTALI  
ADJUDICACIÓN SIMPLIFICADA N° 01-2025-MDCH/CS-1

10	Si el CONTRATISTA no reporta los accidentes de trabajo de acuerdo a lo estipulado en la Ley 29783 – Ley General de Seguridad y Salud en el Trabajo y su Reglamento de Seguridad y Salud en el Trabajo – DS N° 005-2012-TR.	0.5% del Monto del Contrato por cada accidente reportado	Según Informe del Supervisor o inspector según corresponda
11	Cada vez que el CONTRATISTA Demora en el término de levantamiento de observaciones durante la ejecución de la obra, formuladas por el Inspector o Supervisor.	0.5% del Monto del Contrato	Según Informe del Supervisor o inspector según corresponda
12	Dejar de asentar por más de dos días consecutivos en el cuaderno de obra digital	Se aplicará una penalidad del 10% de una UIT por cada día. <b>(Se considerará Todos los días consecutivos como falta incluido los anteriores, desde el día uno al incumplir)</b>	Según Informe del Supervisor o inspector según corresponda
13	Cuando el contratista no coloque el cartel de obra dentro del plazo de 10 días calendarios. Asimismo, tiene la obligación de mantener el cartel de obra durante la ejecución de la obra, se penalizará de la misma forma, cuando no se mantenga durante el tiempo establecido.	20% de 1 U.I.T por cada día de incumplimiento	Según Informe del Supervisor o inspector según corresponda
14	Cuando el contratista no realiza las pruebas o ensayos oportunamente para verificar la calidad de los materiales de acuerdo con las especificaciones técnicas del expediente técnico.	20% de 1 U.I.T por cada incumplimiento	Según Informe del Supervisor o inspector según corresponda
15	Cada vez que el contratista no cumpla en remitir a la Entidad Información que se le solicite y/o en caso que se le haya notificado alguna observación y este no remita a tiempo.	20% de 1 UIT por cada día de retraso después de vencido el plazo otorgado	Según Informe del Supervisor o inspector según corresponda

**Importante**

*De haberse previsto otras penalidades a las previstas, incluir los supuestos de aplicación de penalidad, la forma de cálculo de la penalidad para cada supuesto y el procedimiento mediante el cual se verifica el supuesto a penalizar, conforme el artículo 163 del Reglamento de la Ley de Contrataciones del Estado.*





Estas penalidades se deducen de las valorizaciones o en la liquidación final, según corresponda; o si fuera necesario, se cobra del monto resultante de la ejecución de la garantía de fiel cumplimiento.

La penalidad por mora y las otras penalidades pueden alcanzar cada una un monto máximo equivalente al diez por ciento (10%) del monto del contrato vigente, o de ser el caso, del ítem que debió ejecutarse.

Cuando se llegue a cubrir el monto máximo de la penalidad por mora o el monto máximo para otras penalidades, LA ENTIDAD puede resolver el contrato por incumplimiento.

#### **CLÁUSULA DÉCIMA SEXTA: RESOLUCIÓN DEL CONTRATO**

Cualquiera de las partes puede resolver el contrato, de conformidad con el numeral 32.3 del artículo 32 y artículo 36 de la Ley de Contrataciones del Estado, y el artículo 164 de su Reglamento. De darse el caso, LA ENTIDAD procederá de acuerdo a lo establecido en los artículos 165 y 207 del Reglamento de la Ley de Contrataciones del Estado.

#### **CLÁUSULA DÉCIMA SÉTIMA: RESPONSABILIDAD DE LAS PARTES**

Cuando se resuelva el contrato por causas imputables a algunas de las partes, se debe resarcir los daños y perjuicios ocasionados, a través de la indemnización correspondiente. Ello no obsta la aplicación de las sanciones administrativas, penales y pecuniarias a que dicho incumplimiento diere lugar, en el caso que éstas correspondan.

Lo señalado precedentemente no exime a ninguna de las partes del cumplimiento de las demás obligaciones previstas en el presente contrato.

#### **CLÁUSULA DÉCIMA OCTAVA: ANTICORRUPCIÓN**

EL CONTRATISTA declara y garantiza no haber, directa o indirectamente, o tratándose de una persona jurídica a través de sus socios, integrantes de los órganos de administración, apoderados, representantes legales, funcionarios, asesores o personas vinculadas a las que se refiere el artículo 7 del Reglamento de la Ley de Contrataciones del Estado, ofrecido, negociado o efectuado, cualquier pago o, en general, cualquier beneficio o incentivo ilegal en relación al contrato.

Asimismo, el CONTRATISTA se obliga a conducirse en todo momento, durante la ejecución del contrato, con honestidad, probidad, veracidad e integridad y de no cometer actos ilegales o de corrupción, directa o indirectamente o a través de sus socios, accionistas, participacionistas, integrantes de los órganos de administración, apoderados, representantes legales, funcionarios, asesores y personas vinculadas a las que se refiere el artículo 7 del Reglamento de la Ley de Contrataciones del Estado.

Además, EL CONTRATISTA se compromete a i) comunicar a las autoridades competentes, de manera directa y oportuna, cualquier acto o conducta ilícita o corrupta de la que tuviera conocimiento; y ii) adoptar medidas técnicas, organizativas y/o de personal apropiadas para evitar los referidos actos o prácticas.

Finalmente, EL CONTRATISTA se compromete a no colocar a los funcionarios públicos con los que deba interactuar, en situaciones reñidas con la ética. En tal sentido, reconoce y acepta la prohibición de ofrecerles a éstos cualquier tipo de obsequio, donación, beneficio y/o gratificación, ya sea de bienes o servicios, cualquiera sea la finalidad con la que se lo haga.

#### **CLÁUSULA DÉCIMA NOVENA: MARCO LEGAL DEL CONTRATO**

Sólo en lo no previsto en este contrato, en la Ley de Contrataciones del Estado y su Reglamento, en las directivas que emita el OSCE y demás normativa especial que resulte aplicable, serán de aplicación supletoria las disposiciones pertinentes del Código Civil vigente, cuando corresponda, y demás normas de derecho privado.





### **CLÁUSULA VIGÉSIMA: SOLUCIÓN DE CONTROVERSIAS<sup>54</sup>**

Las controversias que surjan entre las partes durante la ejecución del contrato se resuelven mediante conciliación o arbitraje, según el acuerdo de las partes.

Cualquiera de las partes tiene derecho a iniciar el arbitraje a fin de resolver dichas controversias dentro del plazo de caducidad previsto en la Ley de Contrataciones del Estado y su Reglamento.

Facultativamente, cualquiera de las partes tiene el derecho a solicitar una conciliación dentro del plazo de caducidad correspondiente, según lo señalado en el artículo 224 del Reglamento de la Ley de Contrataciones del Estado, sin perjuicio de recurrir al arbitraje, en caso no se llegue a un acuerdo entre ambas partes o se llegue a un acuerdo parcial. Las controversias sobre nulidad del contrato solo pueden ser sometidas a arbitraje.

El Laudo arbitral emitido es inapelable, definitivo y obligatorio para las partes desde el momento de su notificación, según lo previsto en el numeral 45.21 del artículo 45 de la Ley de Contrataciones del Estado.

#### **Importante para la Entidad**

*De acuerdo con lo dispuesto en el numeral 243.4 del artículo 243 del Reglamento, la obligatoriedad de someter a Junta de Resolución de Disputas las controversias en los contratos de obra por montos superiores a veinte millones con 00/100 Soles (S/ 20 000 000,00), es obligatoria. Asimismo, el sometimiento de la solución de controversias a una Junta de Resolución de Disputas en los contratos cuyos montos sean iguales o menores a veinte millones con 00/100 Soles (S/ 20 000 000,00) es facultativa. En tal sentido, según lo previsto en el Anexo N° 2 de la Directiva N° 012-2019-OSCE/CD incluir la siguiente cláusula, según corresponda:*

#### **CLÁUSULA VIGÉSIMA PRIMERA: JUNTA DE RESOLUCIÓN DE DISPUTAS**

*Las partes acuerdan para la solución de las controversias derivadas del presente Contrato de Obra conformar una Junta de Resolución de Disputas (en adelante, la JRD) de acuerdo a las disposiciones de la Ley de Contrataciones del Estado, su Reglamento y las directivas que emita OSCE al respecto (en adelante, las "Normas Aplicables a la JRD"); encargando su organización y administración al [DENOMINACIÓN O RAZÓN SOCIAL DEL CENTRO DE ADMINISTRACIÓN DESIGNADO POR LAS PARTES AL CUAL ENCARGAN LA ORGANIZACIÓN DE LA JRD].*

*La JRD estará compuesta por [TRES (3) MIEMBROS / UN (1) MIEMBRO], los/el cual/es será/n designado/s conforme a las Normas Aplicables a la JRD.*

*Todas las controversias generadas entre las partes con ocasión al presente Contrato de Obra deben ser sometidas, en primer lugar, a la decisión de la JRD de conformidad con las Normas Aplicables a las JRD.*

*La decisión que emita la JRD es vinculante y, por tanto, de inmediato y obligatorio cumplimiento para las partes conforme a lo establecido en las Normas Aplicables a la JRD. El incumplimiento de la decisión otorga a la parte afectada la potestad de resolver el contrato, previo aviso requiriendo el cumplimiento.*

*En caso alguna de las Partes no esté de acuerdo con la decisión emitida por la JRD, podrá someter la controversia a arbitraje conforme a lo establecido en las Normas Aplicables a la JRD. Las Partes acuerdan que es condición obligatoria para el inicio del arbitraje el haber concluido de modo previo el procedimiento ante la JRD.*

*Si una Parte no manifiesta su disconformidad con una decisión emitida por la JRD en el plazo previsto en las Normas Aplicables a las JRD, entonces dicha decisión adquiere el carácter de definitiva y no podrá ser sometida a arbitraje. Si una Parte manifiesta su disconformidad con una decisión emitida por la JRD en el plazo previsto en las Normas Aplicables a las JRD, pero no inicia el arbitraje respectivo en el plazo previsto en dichas Normas, aquella adquiere la calidad de*

<sup>54</sup> De acuerdo con el numeral 225.3 del artículo 225 del Reglamento, las partes pueden recurrir al arbitraje ad hoc cuando las controversias deriven de procedimientos de selección cuyo valor referencial sea menor o igual a cinco millones con 00/100 soles (S/ 5 000 000,00).





definitiva.

*Incorporar o eliminar, según corresponda*

**CLÁUSULA VIGÉSIMA SEGUNDA: FACULTAD DE ELEVAR A ESCRITURA PÚBLICA**

Cualquiera de las partes puede elevar el presente contrato a Escritura Pública corriendo con todos los gastos que demande esta formalidad.

**CLÁUSULA VIGÉSIMA TERCERA: DOMICILIO PARA EFECTOS DE LA EJECUCIÓN CONTRACTUAL**

Las partes declaran el siguiente domicilio para efecto de las notificaciones que se realicen durante la ejecución del presente contrato:

DOMICILIO DE LA ENTIDAD: [.....]

DOMICILIO DEL CONTRATISTA: [CONSIGNAR EL DOMICILIO SEÑALADO POR EL POSTOR GANADOR DE LA BUENA PRO AL PRESENTAR LOS REQUISITOS PARA EL PERFECCIONAMIENTO DEL CONTRATO]

La variación del domicilio aquí declarado de alguna de las partes debe ser comunicada a la otra parte, formalmente y por escrito, con una anticipación no menor de quince (15) días calendario.

De acuerdo con las bases integradas, la oferta y las disposiciones del presente contrato, las partes lo firman por duplicado en señal de conformidad en la ciudad de [.....] al [CONSIGNAR FECHA].

\_\_\_\_\_  
"LA ENTIDAD"

\_\_\_\_\_  
"EL CONTRATISTA"

**Importante**

*Este documento puede firmarse digitalmente si ambas partes cuentan con firma digital, según la Ley N° 27269, Ley de Firmas y Certificados Digitales<sup>55</sup>.*

<sup>55</sup> Para mayor información sobre la normativa de firmas y certificados digitales ingresar a: <https://www.indecopi.gob.pe/web/firmas-digitales/firmar-y-certificados-digitales>





**CAPÍTULO VI**  
**CONSTANCIA DE PRESTACIÓN DE EJECUCIÓN DE OBRA**

De conformidad con el artículo 169 del Reglamento, se deja expresa constancia de la culminación de la prestación derivada del contrato mencionado en el numeral 3 del presente documento.

1	DATOS DEL DOCUMENTO	Número del documento	
		Fecha de emisión del documento	

2	DATOS DEL CONTRATISTA	Nombre, denominación o razón social	
		RUC	
		EN CASO EL CONTRATISTA SEA UN CONSORCIO, ADEMÁS SE DEBERÁ REGISTRAR LA SIGUIENTE INFORMACIÓN:	
		Nombre o razón social del integrante del consorcio	RUC % Descripción de las obligaciones

3	DATOS DEL CONTRATO	Número del contrato	
		Tipo y número del procedimiento de selección	
		Descripción del objeto del contrato	
		Fecha de suscripción del contrato	
		Monto del contrato	

4	DATOS DE LA OBRA	Denominación de la obra	
		Ubicación de la obra (Región, Provincia y Distrito)	
		Nombres y apellidos del Supervisor de la Obra	
		Plazo de ejecución de la obra	Plazo original días calendario
			Ampliación(es) de plazo días calendario
			Total plazo días calendario
			Fecha de culminación de la obra
			Fecha de recepción de la obra
			Fecha de liquidación de la obra
		Monto de la obra	Número de adicionales de obra
			Monto total de los adicionales
			Número de deductivos
			Monto total de los deductivos



**MUNICIPALIDAD DISTRITAL DE CHONTALI**  
**ADJUDICACIÓN SIMPLIFICADA N° 01-2025-MDCH/CS-1**

		Monto total de la obra (sólo componente de obra)	
--	--	--	--

5	APLICACIÓN DE PENALIDADES	Monto de las penalidades por mora	
		Monto de otras penalidades	
		Monto total de las penalidades aplicadas	

6	SOLUCIÓN DE CONTROVERSIAS DEL CONTRATO	Junta de Resolución de Disputas	Si		No	
		Arbitraje	Si		No	
		N° de arbitrajes				

7	DATOS DE LA ENTIDAD	Nombre de la Entidad	
		RUC de la Entidad	
		Nombres y apellidos del funcionario que emite la constancia	
		Cargo que ocupa en la Entidad	
		Teléfono de contacto	

8	
	NOMBRE, FIRMA Y SELLO DEL FUNCIONARIO COMPETENTE





## ANEXOS

*[Handwritten signature]*

*[Handwritten signature]*



## ANEXO N° 1

### DECLARACIÓN JURADA DE DATOS DEL POSTOR

Señores

[CONSIGNAR ÓRGANO ENCARGADO DE LAS CONTRATACIONES O COMITÉ DE SELECCIÓN, SEGÚN CORRESPONDA]

ADJUDICACIÓN SIMPLIFICADA N° [CONSIGNAR NOMENCLATURA DEL PROCEDIMIENTO]

Presente.-

El que se suscribe, [.....], postor y/o Representante Legal de [CONSIGNAR EN CASO DE SER PERSONA JURÍDICA], identificado con [CONSIGNAR TIPO DE DOCUMENTO DE IDENTIDAD] N° [CONSIGNAR NÚMERO DE DOCUMENTO DE IDENTIDAD], con poder inscrito en la localidad de [CONSIGNAR EN CASO DE SER PERSONA JURÍDICA] en la Ficha N° [CONSIGNAR EN CASO DE SER PERSONA JURÍDICA] Asiento N° [CONSIGNAR EN CASO DE SER PERSONA JURÍDICA], **DECLARO BAJO JURAMENTO** que la siguiente información se sujeta a la verdad:

Nombre, Denominación o Razón Social :			
Domicilio Legal :			
RUC :	Teléfono(s) :		
MYPE <sup>56</sup>		Sí	No
Correo electrónico :			

#### Autorización de notificación por correo electrónico:

Autorizo que se notifiquen al correo electrónico indicado las siguientes actuaciones:

1. Solicitud de reducción de la oferta económica.
2. Solicitud de subsanación de los requisitos para perfeccionar el contrato.
3. Solicitud para presentar los documentos para perfeccionar el contrato, según orden de prelación, de conformidad con lo previsto en el artículo 141 del Reglamento.
4. Respuesta a la solicitud de acceso al expediente de contratación.

Asimismo, me comprometo a remitir la confirmación de recepción, en el plazo máximo de dos (2) días hábiles de recibida la comunicación.

[CONSIGNAR CIUDAD Y FECHA]

.....  
**Firma, Nombres y Apellidos del postor o Representante legal, según corresponda**

#### Importante

*La notificación dirigida a la dirección de correo electrónico consignada se entenderá válidamente efectuada cuando la Entidad reciba acuse de recepción.*

<sup>56</sup> Esta información será verificada por la Entidad en la página web del Ministerio de Trabajo y Promoción del Empleo en la sección consulta de empresas acreditadas en el REMYPE en el link <http://www2.trabajo.gob.pe/servicios-en-linea-2-2/> y se tendrá en consideración, en caso el postor ganador de la buena pro solicite la retención del diez por ciento (10%) del monto del contrato, en calidad de garantía de fiel cumplimiento, según las condiciones previstas en el numeral 149.4 del artículo 149 y numeral 151.3 del artículo 151 del Reglamento. Asimismo, dicha información se tendrá en cuenta en caso de empate, conforme a lo previsto en el artículo 91 del Reglamento.





**Importante**

*Cuando se trate de consorcios, la declaración jurada es la siguiente:*

**ANEXO N° 1**

**DECLARACIÓN JURADA DE DATOS DEL POSTOR**

Señores

**[CONSIGNAR ÓRGANO ENCARGADO DE LAS CONTRATACIONES O COMITÉ DE SELECCIÓN, SEGÚN CORRESPONDA]**

**ADJUDICACIÓN SIMPLIFICADA N° [CONSIGNAR NOMENCLATURA DEL PROCEDIMIENTO]**

Presente.-

El que se suscribe, [...], representante común del consorcio [CONSIGNAR EL NOMBRE DEL CONSORCIO], identificado con [CONSIGNAR TIPO DE DOCUMENTO DE IDENTIDAD] N° [CONSIGNAR NÚMERO DE DOCUMENTO DE IDENTIDAD], **DECLARO BAJO JURAMENTO** que la siguiente información se sujeta a la verdad:

Datos del consorciado 1				
Nombre, Denominación o Razón Social :				
Domicilio Legal :				
RUC :	Teléfono(s) :			
MYPE <sup>57</sup>		Sí	No	
Correo electrónico :				

Datos del consorciado 2				
Nombre, Denominación o Razón Social :				
Domicilio Legal :				
RUC :	Teléfono(s) :			
MYPE <sup>58</sup>		Sí	No	
Correo electrónico :				

Datos del consorciado ...				
Nombre, Denominación o Razón Social :				
Domicilio Legal :				
RUC :	Teléfono(s) :			
MYPE <sup>59</sup>		Sí	No	
Correo electrónico :				

**Autorización de notificación por correo electrónico:**

Correo electrónico del consorcio:

<sup>57</sup> Esta información será verificada por la Entidad en la página web del Ministerio de Trabajo y Promoción del Empleo en la sección consulta de empresas acreditadas en el REMYPE en el link <http://www2.trabajo.gob.pe/servicios-en-linea-2-2/> y se tendrá en consideración, en caso el consorcio ganador de la buena pro solicite la retención del diez por ciento (10%) del monto del contrato, en calidad de garantía de fiel cumplimiento, según las condiciones previstas en el numeral 149.4 del artículo 149 y numeral 151.3 del artículo 151 del Reglamento. Asimismo, dicha información se tendrá en cuenta en caso de empate, conforme a lo previsto en el artículo 91 del Reglamento. Para dichos efectos, todos los integrantes del consorcio deben acreditar la condición de micro o pequeña empresa.

<sup>58</sup> Ibídem.

<sup>59</sup> Ibídem.



Autorizo que se notifiquen al correo electrónico indicado las siguientes actuaciones:

1. Solicitud de reducción de la oferta económica.
2. Solicitud de subsanación de los requisitos para perfeccionar el contrato.
3. Solicitud para presentar los documentos para perfeccionar el contrato, según orden de prelación, de conformidad con lo previsto en el artículo 141 del Reglamento.
4. Respuesta a la solicitud de acceso al expediente de contratación.

Asimismo, me comprometo a remitir la confirmación de recepción, en el plazo máximo de dos (2) días hábiles de recibida la comunicación.

[CONSIGNAR CIUDAD Y FECHA]

.....  
**Firma, Nombres y Apellidos del representante  
común del consorcio**

**Importante**

*La notificación dirigida a la dirección de correo electrónico consignada se entenderá válidamente efectuada cuando la Entidad reciba acuse de recepción.*





## ANEXO N° 2

### DECLARACIÓN JURADA (ART. 52 DEL REGLAMENTO DE LA LEY DE CONTRATACIONES DEL ESTADO)

Señores

**[CONSIGNAR ÓRGANO ENCARGADO DE LAS CONTRATACIONES O COMITÉ DE SELECCIÓN, SEGÚN CORRESPONDA]**

**ADJUDICACIÓN SIMPLIFICADA N° [CONSIGNAR NOMENCLATURA DEL PROCEDIMIENTO]**

Presente.-

Mediante el presente el suscrito, postor y/o Representante Legal de **[CONSIGNAR EN CASO DE SER PERSONA JURÍDICA]**, declaro bajo juramento:

- i. No haber incurrido y me obligo a no incurrir en actos de corrupción, así como a respetar el principio de integridad.
- ii. No tener impedimento para postular en el procedimiento de selección ni para contratar con el Estado, conforme al artículo 11 de la Ley de Contrataciones del Estado.
- iii. Conocer las sanciones contenidas en la Ley de Contrataciones del Estado y su Reglamento, así como las disposiciones aplicables de la Ley N° 27444, Ley del Procedimiento Administrativo General.
- iv. Participar en el presente proceso de contratación en forma independiente sin mediar consulta, comunicación, acuerdo, arreglo o convenio con ningún proveedor; y, conocer las disposiciones del Decreto Legislativo N° 1034, Decreto Legislativo que aprueba la Ley de Represión de Conductas Anticompetitivas.
- v. Conocer, aceptar y someterme a las bases, condiciones y reglas del procedimiento de selección.
- vi. Ser responsable de la veracidad de los documentos e información que presento en el presente procedimiento de selección.
- vii. Comprometerme a mantener la oferta presentada durante el procedimiento de selección y a perfeccionar el contrato, en caso de resultar favorecido con la buena pro.

**[CONSIGNAR CIUDAD Y FECHA]**

.....  
**Firma, Nombres y Apellidos del postor o  
Representante legal, según corresponda**

#### Importante

*En el caso de consorcios, cada integrante debe presentar esta declaración jurada, salvo que sea presentada por el representante común del consorcio.*



ANEXO N° 3

DECLARACIÓN JURADA DE CUMPLIMIENTO DEL EXPEDIENTE TÉCNICO

Señores

[CONSIGNAR ÓRGANO ENCARGADO DE LAS CONTRATACIONES O COMITÉ DE SELECCIÓN,  
SEGÚN CORRESPONDA]

ADJUDICACIÓN SIMPLIFICADA N° [CONSIGNAR NOMENCLATURA DEL PROCEDIMIENTO]

Presente.-

Es grato dirigirme a usted, para hacer de su conocimiento que luego de haber examinado las bases y demás documentos del procedimiento de la referencia y, conociendo todos los alcances y las condiciones detalladas en dichos documentos, el postor que suscribe ofrece la ejecución de la obra [CONSIGNAR EL OBJETO DE LA CONVOCATORIA], de conformidad con el respectivo Expediente Técnico y las demás condiciones que se indican en el numeral 3.1 del Capítulo III de la sección específica de las bases y los documentos del procedimiento.

[CONSIGNAR CIUDAD Y FECHA]

.....  
Firma, Nombres y Apellidos del postor o  
Representante legal o común, según corresponda





## ANEXO N° 4

### DECLARACIÓN JURADA DE PLAZO DE EJECUCIÓN DE LA OBRA

Señores

[CONSIGNAR ÓRGANO ENCARGADO DE LAS CONTRATACIONES O COMITÉ DE SELECCIÓN, SEGÚN CORRESPONDA]

ADJUDICACIÓN SIMPLIFICADA N° [CONSIGNAR NOMENCLATURA DEL PROCEDIMIENTO]

Presente.-

Mediante el presente, con pleno conocimiento de las condiciones que se exigen en las bases del procedimiento de la referencia, me comprometo a ejecutar la obra [CONSIGNAR LA DENOMINACIÓN DE LA CONVOCATORIA] en el plazo de [CONSIGNAR EL PLAZO OFERTADO, EL CUAL DEBE SER EXPRESADO EN DÍAS CALENDARIO] días calendario.

[CONSIGNAR CIUDAD Y FECHA]

.....  
Firma, Nombres y Apellidos del postor o  
Representante legal o común, según corresponda

#### Importante para la Entidad

- Cuando en el expediente de contratación establezca que la obra debe ejecutarse bajo la modalidad de ejecución llave en mano, considerar lo siguiente, según corresponda

"Mediante el presente, con pleno conocimiento de las condiciones que se exigen en las bases del procedimiento de la referencia, me comprometo a ejecutar la obra [CONSIGNAR LA DENOMINACIÓN DE LA CONVOCATORIA], su equipamiento, mobiliario y montaje hasta la puesta en servicio, en el plazo de [CONSIGNAR EL PLAZO OFERTADO, EL CUAL DEBE ESTAR EXPRESADO EN DÍAS CALENDARIO] días calendario" <sup>60</sup>

"Mediante el presente, con pleno conocimiento de las condiciones que se exigen en las bases del procedimiento de la referencia, me comprometo a ejecutar la obra [CONSIGNAR LA DENOMINACIÓN DE LA CONVOCATORIA], su equipamiento, mobiliario y montaje hasta la puesta en servicio, en el plazo de [CONSIGNAR EL PLAZO OFERTADO, EL CUAL DEBE ESTAR EXPRESADO EN DÍAS CALENDARIO] días calendario, y la ejecución de la operación asistida de la obra en el plazo de [CONSIGNAR EL PLAZO OFERTADO DE LA PRESTACIÓN ASISTIDA DE LA OBRA, EL CUAL DEBE ESTAR EXPRESADO EN DÍAS CALENDARIO] días calendario." <sup>61</sup>

Incluir las disposiciones, según corresponda. Una vez culminada la elaboración de las bases, las notas que no se incorporen deben ser eliminadas.

<sup>60</sup> Este párrafo debe ser incluido en el caso de obras que se ejecuten bajo la modalidad de ejecución llave en mano que no incluya operación asistida.

<sup>61</sup> Este párrafo debe ser incluido en el caso de obras que se ejecuten bajo la modalidad de ejecución llave en mano que incluya operación asistida.



## ANEXO N° 5

### PROMESA DE CONSORCIO

(Sólo para el caso en que un consorcio se presente como postor)

Señores

[CONSIGNAR ÓRGANO ENCARGADO DE LAS CONTRATACIONES O COMITÉ DE SELECCIÓN, SEGÚN CORRESPONDA]

ADJUDICACIÓN SIMPLIFICADA N° [CONSIGNAR NOMENCLATURA DEL PROCEDIMIENTO]

Presente.-

Los suscritos declaramos expresamente que hemos convenido en forma irrevocable, durante el lapso que dure el procedimiento de selección, para presentar una oferta conjunta a la **ADJUDICACIÓN SIMPLIFICADA N° [CONSIGNAR NOMENCLATURA DEL PROCEDIMIENTO]**.

Asimismo, en caso de obtener la buena pro, nos comprometemos a formalizar el contrato de consorcio, de conformidad con lo establecido por el artículo 140 del Reglamento de la Ley de Contrataciones del Estado, bajo las siguientes condiciones:

a) Integrantes del consorcio

1. [NOMBRE, DENOMINACIÓN O RAZÓN SOCIAL DEL CONSORCIADO 1].
2. [NOMBRE, DENOMINACIÓN O RAZÓN SOCIAL DEL CONSORCIADO 2].

b) Designamos a [CONSIGNAR NOMBRES Y APELLIDOS DEL REPRESENTANTE COMÚN], identificado con [CONSIGNAR TIPO DE DOCUMENTO DE IDENTIDAD] N° [CONSIGNAR NÚMERO DE DOCUMENTO DE IDENTIDAD], como representante común del consorcio para efectos de participar en todos los actos referidos al procedimiento de selección, suscripción y ejecución del contrato correspondiente con [CONSIGNAR NOMBRE DE LA ENTIDAD].

Asimismo, declaramos que el representante común del consorcio no se encuentra impedido, inhabilitado ni suspendido para contratar con el Estado.

c) Fijamos nuestro domicilio legal común en [.....].

d) Las obligaciones que corresponden a cada uno de los integrantes del consorcio son las siguientes:

1. OBLIGACIONES DE [NOMBRE, DENOMINACIÓN O RAZÓN SOCIAL DEL CONSORCIADO 1] [%]<sup>62</sup>

[DESCRIBIR LAS OBLIGACIONES DEL CONSORCIADO 1]

2. OBLIGACIONES DE [NOMBRE, DENOMINACIÓN O RAZÓN SOCIAL DEL CONSORCIADO 2] [%]<sup>63</sup>

[DESCRIBIR LAS OBLIGACIONES DEL CONSORCIADO 2]

TOTAL OBLIGACIONES

100%<sup>64</sup>

<sup>62</sup> Consignar únicamente el porcentaje total de las obligaciones, el cual debe ser expresado en número entero, sin decimales.

<sup>63</sup> Consignar únicamente el porcentaje total de las obligaciones, el cual debe ser expresado en número entero, sin decimales.

<sup>64</sup> Este porcentaje corresponde a la sumatoria de los porcentajes de las obligaciones de cada uno de los integrantes del consorcio.





MUNICIPALIDAD DISTRITAL DE CHONTALI  
ADJUDICACIÓN SIMPLIFICADA N° 01-2025-MDCH/CS-1

[CONSIGNAR CIUDAD Y FECHA]

.....  
Consortiado 1  
Nombres, apellidos y firma del Consortiado 1  
o de su Representante Legal  
Tipo y N° de Documento de Identidad

.....  
Consortiado 2  
Nombres, apellidos y firma del Consortiado 2  
o de su Representante Legal  
Tipo y N° de Documento de Identidad

**Importante**

*De conformidad con el artículo 52 del Reglamento, las firmas de los integrantes del consorcio deben ser legalizadas.*

*[Handwritten signature]*

*[Handwritten signature]*

*[Handwritten signature]*



**Importante para la Entidad**

*En caso de la contratación de la ejecución de una obra bajo el sistema a precios unitarios incluir el siguiente anexo:*

*Esta nota deberá ser eliminada una vez culminada la elaboración de las bases*

**ANEXO N° 6**

**PRECIO DE LA OFERTA**

**ÍTEM N° [INDICAR NÚMERO]**

Señores

**[CONSIGNAR ÓRGANO ENCARGADO DE LAS CONTRATACIONES O COMITÉ DE SELECCIÓN, SEGÚN CORRESPONDA]**

**ADJUDICACIÓN SIMPLIFICADA N° [CONSIGNAR NOMENCLATURA DEL PROCEDIMIENTO]**

Presente.-

Es grato dirigirme a usted, para hacer de su conocimiento que, de acuerdo con las bases, mi oferta es la siguiente:

**[INCLUIR LA ESTRUCTURA DEL PRESUPUESTO DE OBRA, A FIN DE QUE EL POSTOR CONSIGNE LOS PRECIOS UNITARIOS Y EL PRECIO TOTAL DE SU OFERTA, TAL COMO SE MUESTRA DE MANERA REFERENCIAL EN EL SIGUIENTE EJEMPLO:]**

N° ITEM	PARTIDA	UNIDAD	METRADO	PU	SUB TOTAL

1	Total costo directo (A)	
2	Gastos generales	
2.1	Gastos fijos	
2.2	Gastos variables	
	Total gastos generales (B)	
3	Utilidad (C)	
	SUBTOTAL (A+B+C)	
4	IGV <sup>65</sup>	
5	Monto total de la oferta	

...]

El precio de la oferta en **[CONSIGNAR LA MONEDA DE LA CONVOCATORIA]** incluye todos los tributos, seguros, transporte, inspecciones, pruebas y, de ser el caso, los costos laborales conforme a la legislación vigente, así como cualquier otro concepto que pueda tener incidencia sobre el costo de la obra a ejecutar; excepto la de aquellos postores que gocen de alguna exoneración legal, no incluirán en el precio de su oferta los tributos respectivos.

**[CONSIGNAR CIUDAD Y FECHA]**

<sup>65</sup> Para el cálculo del IGV, aplica el redondeo previsto en la Resolución de Superintendencia SUNAT N° 025-2000/SUNAT o norma que la reemplace. En ese sentido, el porcentaje se calcula considerando dos (2) decimales. Para efectos del redondeo  
i) Si el primer decimal siguiente es inferior a cinco (5), el valor permanecerá igual, suprimiéndose los decimales posteriores  
y ii) Si el primer decimal siguiente es igual o superior a cinco (5), el valor será incrementado en un centésimo.





Firma, Nombres y Apellidos del postor o  
Representante legal o común, según corresponda

#### Importante

- En caso que el postor reduzca su oferta, según lo previsto en el artículo 68 del Reglamento, debe presentar nuevamente este Anexo.
- El postor que goce de alguna exoneración legal, debe indicar que su oferta no incluye el tributo materia de la exoneración, debiendo incluir el siguiente texto:  
  
"Mi oferta no incluye [CONSIGNAR EL TRIBUTO MATERIA DE LA EXONERACIÓN]".
- El análisis de precios unitarios y el detalle de los gastos generales fijos y variables no se presentan en la oferta, sino para el perfeccionamiento del contrato.

#### Importante para la Entidad

- A fin de facilitar la labor del órgano encargado de las contrataciones o comité de selección, según corresponda, se recomienda publicar conjuntamente con las bases un archivo en Excel del presupuesto de la obra conforme el expediente técnico a fin de que los postores puedan utilizarlo al momento de elaborar su oferta. En tal caso, consignar lo siguiente:  
  
"Adicionalmente al documento escaneado del presente anexo, el postor puede adjuntar el archivo en Excel del presupuesto de la obra (que fue publicado conjuntamente con las bases), completando la información que sustenta el precio de su oferta. En caso de divergencia prevalece el documento escaneado del precio de la oferta".
- En caso de procedimientos según relación de ítems, consignar lo siguiente:  
  
"El postor debe presentar el precio de su oferta en forma independiente, en los ítems que se presente".
- En caso de contratación de obras por paquete, consignar lo siguiente:  
  
"El postor debe presentar el precio de su oferta con el detalle de cada obra incluida en el paquete".
- En caso de contrataciones que conllevan la ejecución de prestaciones accesorias, consignar lo siguiente:  
  
"El postor debe detallar en el precio de su oferta, el monto correspondiente a la prestación principal y las prestaciones accesorias".
- Si durante la fase de actos preparatorios, las Entidades advierten que es posible la participación de proveedores que gozan del beneficio de la exoneración del IGV prevista en la Ley N° 27037, Ley de Promoción de la Inversión en la Amazonía, consignar lo siguiente:  
  
"La oferta de los postores que presenten la Declaración Jurada de cumplimiento de condiciones para la aplicación de la exoneración del IGV (**Anexo N° 7**), debe encontrarse dentro de los límites del valor referencial sin IGV".

Incluir las disposiciones, según corresponda. Una vez culminada la elaboración de las bases, las notas que no se incorporen deben ser eliminadas



MUNICIPALIDAD DISTRITAL DE CHONTALI  
ADJUDICACIÓN SIMPLIFICADA N° 01-2025-MDCH/CS-1

---

1

H

2





**Importante para la Entidad**

*En caso de la contratación de la ejecución de una obra bajo el sistema a suma alzada incluir el siguiente anexo:*

*Esta nota deberá ser eliminada una vez culminada la elaboración de las bases*

**ANEXO N° 6**

**PRECIO DE LA OFERTA**

**ÍTEM N° [INDICAR NÚMERO]**

Señores

**[CONSIGNAR ÓRGANO ENCARGADO DE LAS CONTRATACIONES O COMITÉ DE SELECCIÓN, SEGÚN CORRESPONDA]**

**ADJUDICACIÓN SIMPLIFICADA N° [CONSIGNAR NOMENCLATURA DEL PROCEDIMIENTO]**

Presente.-

Es grato dirigirme a usted, para hacer de su conocimiento que, de acuerdo con las bases, mi oferta es la siguiente:

CONCEPTO	PRECIO TOTAL
<b>TOTAL</b>	

El precio de la oferta [CONSIGNAR LA MONEDA DE LA CONVOCATORIA] incluye todos los tributos, seguros, transporte, inspecciones, pruebas y, de ser el caso, los costos laborales conforme a la legislación vigente, así como cualquier otro concepto que pueda tener incidencia sobre el costo de la obra a ejecutar; excepto la de aquellos postores que gocen de alguna exoneración legal, no incluirán en el precio de su oferta los tributos respectivos.

[CONSIGNAR CIUDAD Y FECHA]

.....  
**Firma, Nombres y Apellidos del postor o  
Representante legal o común, según corresponda**

**Importante**

- El postor debe adjuntar el desagregado de partidas que sustenta su oferta, tal como se muestra de manera referencial en el siguiente ejemplo:*

N° ITEM	PARTIDA	UNIDAD	METRADO	PU	SUB TOTAL
1	Total costo directo (A)				
2	Gastos generales				



2.1	Gastos fijos	
2.2	Gastos variables	
	Total gastos generales (B)	
3	Utilidad (C)	
	SUBTOTAL (A+B+C)	
4	IGV <sup>66</sup>	
5	Monto total de la oferta	

- En caso que el postor reduzca su oferta, según lo previsto en el artículo 68 del Reglamento, debe presentar nuevamente este Anexo.
- El postor que goce de alguna exoneración legal, debe indicar que su oferta no incluye el tributo materia de la exoneración, debiendo incluir el siguiente texto:  
"Mi oferta no incluye [CONSIGNAR EL TRIBUTO MATERIA DE LA EXONERACIÓN]".
- De ser el caso, el análisis de precios unitarios y el detalle de los gastos generales fijos y variables no se presentan en la oferta, sino para el perfeccionamiento del contrato.

#### Importante para la Entidad

- A fin de facilitar la labor del órgano encargado de las contrataciones o comité de selección, según corresponda, se recomienda publicar conjuntamente con las bases un archivo en Excel del presupuesto de la obra conforme el expediente técnico a fin de que los postores puedan utilizarlo al momento de elaborar su oferta. En tal caso, consignar lo siguiente:

"Adicionalmente al documento escaneado del presente anexo, el postor puede adjuntar el archivo en Excel del presupuesto de la obra (que fue publicado conjuntamente con las bases), completando la información que sustenta el precio de su oferta. En caso de divergencia prevalece el documento escaneado del precio de la oferta".

- En caso de procedimientos según relación de ítems, consignar lo siguiente:

"El postor debe presentar el precio de su oferta en forma independiente, en los ítems que se presente".

- En caso de contratación de obras por paquete, consignar lo siguiente:

"El postor debe presentar el precio de su oferta con el detalle de cada obra incluida en el paquete".

- En caso de contrataciones que conllevan la ejecución de prestaciones accesorias, consignar lo siguiente:

"El postor debe detallar en el precio de su oferta, el monto correspondiente a la prestación principal y las prestaciones accesorias".

- Si durante la fase de actos preparatorios, las Entidades advierten que es posible la participación de proveedores que gozan del beneficio de la exoneración del IGV prevista en la Ley N° 27037, Ley de Promoción de la Inversión en la Amazonía, consignar lo siguiente:

"La oferta de los postores que presenten la Declaración Jurada de cumplimiento de condiciones para la aplicación de la exoneración del IGV (**Anexo N° 7**), debe encontrarse dentro de los límites del valor referencial sin IGV".

<sup>66</sup> Para el cálculo del IGV, aplica el redondeo previsto en la Resolución de Superintendencia SUNAT N° 025-2000/SUNAT o norma que la reemplace. En ese sentido, el porcentaje se calcula considerando dos (2) decimales. Para efectos del redondeo i) Si el primer decimal siguiente es inferior a cinco (5), el valor permanecerá igual, suprimiéndose los decimales posteriores y ii) Si el primer decimal siguiente es igual o superior a cinco (5), el valor será incrementado en un centésimo.





Incluir las disposiciones, según corresponda. Una vez culminada la elaboración de las bases, las notas que no se incorporen deben ser eliminadas

**Importante para la Entidad**

En caso de la contratación de la ejecución de una obra bajo el esquema mixto de suma alzada y precios unitarios incluir el siguiente anexo:

Esta nota deberá ser eliminada una vez culminada la elaboración de las bases

**ANEXO N° 6**

**PRECIO DE LA OFERTA**

**ÍTEM N° [INDICAR NÚMERO]**

Señores

**[CONSIGNAR ÓRGANO ENCARGADO DE LAS CONTRATACIONES O COMITÉ DE SELECCIÓN, SEGÚN CORRESPONDA]**

**ADJUDICACIÓN SIMPLIFICADA N° [CONSIGNAR NOMENCLATURA DEL PROCEDIMIENTO]**

Presente.-

Es grato dirigirme a usted, para hacer de su conocimiento que, de acuerdo con las bases, mi oferta es la siguiente:

[INCLUIR LA ESTRUCTURA DEL PRESUPUESTO DE OBRA EXTRAIDA DEL EXPEDIENTE TÉCNICO DE LOS COMPONENTES, CUYAS CANTIDADES Y MAGNITUDES ESTÁN DEFINIDAS, A FIN DE QUE EL POSTOR CONSIGNE LOS PRECIOS UNITARIOS Y EL PRECIO TOTAL DE SU OFERTA, TAL COMO SE MUESTRA DE MANERA REFERENCIAL EN EL SIGUIENTE EJEMPLO:]

OFERTA A PRECIOS UNITARIOS DE LOS COMPONENTES SIGUIENTES:

N° ITEM	PARTIDA	UNIDAD	METRADO	PU	SUB TOTAL

1	Total costo directo (A)	
2	Gastos generales	
2.1	Gastos fijos	
2.2	Gastos variables	
	Total gastos generales (B)	
3	Utilidad (C)	
	SUBTOTAL (A+B+C)	
4	IGV <sup>67</sup>	
5	Monto del componente a precios unitarios	

...]

OFERTA A SUMA ALZADA DE LOS COMPONENTES SIGUIENTES:

CONCEPTO	PRECIO
Monto del componente a suma alzada	

<sup>67</sup> Para el cálculo del IGV, aplica el redondeo previsto en la Resolución de Superintendencia SUNAT N° 025-2000/SUNAT o norma que la reemplace. En ese sentido, el porcentaje se calcula considerando dos (2) decimales. Para efectos del redondeo i) Si el primer decimal siguiente es inferior a cinco (5), el valor permanecerá igual, suprimiéndose los decimales posteriores y ii) Si el primer decimal siguiente es igual o superior a cinco (5), el valor será incrementado en un centésimo.



MUNICIPALIDAD DISTRITAL DE CHONTALI  
ADJUDICACIÓN SIMPLIFICADA N° 01-2025-MDCH/CS-1

Asimismo, el postor debe adjuntar el desagregado de partidas que sustenta su oferta a suma alzada, tal como se muestra de manera referencial en el siguiente ejemplo:

N° ITEM	PARTIDA	UNIDAD	METRADO	PU	SUB TOTAL

1	Total costo directo (A)	
2	Gastos generales	
2.1	Gastos fijos	
2.2	Gastos variables	
	Total gastos generales (B)	
3	Utilidad (C)	
	SUBTOTAL (A+B+C)	
4	IGV <sup>68</sup>	
5	Monto de la oferta a suma alzada	

Monto total de la oferta	
--------------------------	--

El precio de la oferta [CONSIGNAR LA MONEDA DE LA CONVOCATORIA] incluye todos los tributos, seguros, transporte, inspecciones, pruebas y, de ser el caso, los costos laborales conforme a la legislación vigente, así como cualquier otro concepto que pueda tener incidencia sobre el costo de la obra a ejecutar; excepto la de aquellos postores que gocen de alguna exoneración legal, no incluirán en el precio de su oferta los tributos respectivos.

[CONSIGNAR CIUDAD Y FECHA]

.....  
Firma, Nombres y Apellidos del postor o  
Representante legal o común, según corresponda

**Importante**

- En caso que el postor reduzca su oferta, según lo previsto en el artículo 68 del Reglamento, debe presentar nuevamente este Anexo.
- El postor que goce de alguna exoneración legal, debe indicar que su oferta no incluye el tributo materia de la exoneración.  
"Mi oferta no incluye [CONSIGNAR EL TRIBUTO MATERIA DE LA EXONERACIÓN]".
- El análisis de precios unitarios y el detalle de los gastos generales fijos y variables no se presentan en la oferta, sino para el perfeccionamiento del contrato.

**Importante para la Entidad**

<sup>68</sup> Para el cálculo del IGV, aplica el redondeo previsto en la Resolución de Superintendencia SUNAT N° 025-2000/SUNAT o norma que la reemplace. En ese sentido, el porcentaje se calcula considerando dos (2) decimales. Para efectos del redondeo i) Si el primer decimal siguiente es inferior a cinco (5), el valor permanecerá igual, suprimiéndose los decimales posteriores y ii) Si el primer decimal siguiente es igual o superior a cinco (5), el valor será incrementado en un centésimo.





- A fin de facilitar la labor del órgano encargado de las contrataciones o comité de selección, según corresponda, se recomienda publicar conjuntamente con las bases un archivo en Excel del presupuesto de la obra conforme el expediente técnico a fin de que los postores puedan utilizarlo al momento de elaborar su oferta. En tal caso, consignar lo siguiente:

*"Adicionalmente al documento escaneado del presente anexo, el postor puede adjuntar el archivo en Excel del presupuesto de la obra (que fue publicado conjuntamente con las bases), completando la información que sustenta el precio de su oferta. En caso de divergencia prevalece el documento escaneado del precio de la oferta".*

- En caso de procedimientos según relación de ítems, consignar lo siguiente:

*"El postor debe presentar el precio de su oferta en forma independiente, en los ítems que se presente".*

- En caso de contratación de obras por paquete, consignar lo siguiente:

*"El postor debe presentar el precio de su oferta con el detalle de cada obra incluida en el paquete".*

- En caso de contrataciones que conlleven la ejecución de prestaciones accesorias, consignar lo siguiente:

*"El postor debe detallar en el precio de su oferta, el monto correspondiente a la prestación principal y las prestaciones accesorias".*

- Si durante la fase de actos preparatorios, las Entidades advierten que es posible la participación de proveedores que gozan del beneficio de la exoneración del IGV prevista en la Ley N° 27037, Ley de Promoción de la Inversión en la Amazonía, consignar lo siguiente:

*"La oferta de los postores que presenten la Declaración Jurada de cumplimiento de condiciones para la aplicación de la exoneración del IGV (Anexo N° 8), debe encontrarse dentro de los límites del valor referencial sin IGV".*

**Incluir las disposiciones, según corresponda. Una vez culminada la elaboración de las bases, las notas que no se incorporen deben ser eliminadas**



**Importante para la Entidad**

*Si durante la fase de actos preparatorios, las Entidades advierten que es posible la participación de proveedores que gozan del beneficio de la exoneración del IGV prevista en la Ley N° 27037, Ley de Promoción de la Inversión en la Amazonía, incluir el siguiente anexo:*

*Esta nota deberá ser eliminada una vez culminada la elaboración de las bases.*

**ANEXO N° 7**

**DECLARACIÓN JURADA DE CUMPLIMIENTO DE CONDICIONES PARA LA APLICACIÓN DE LA EXONERACIÓN DEL IGV**

Señores

**[CONSIGNAR ÓRGANO ENCARGADO DE LAS CONTRATACIONES O COMITÉ DE SELECCIÓN, SEGÚN CORRESPONDA]**

**ADJUDICACIÓN SIMPLIFICADA N° [CONSIGNAR NOMENCLATURA DEL PROCEDIMIENTO]**

Presente.-

Mediante el presente el suscrito, postor y/o Representante Legal de [CONSIGNAR EN CASO DE SER PERSONA JURÍDICA], declaro bajo juramento que gozo del beneficio de la exoneración del IGV previsto en la Ley N° 27037, Ley de Promoción de la Inversión en la Amazonía, dado que cumplo con las condiciones siguientes:

- 1.- Que el domicilio fiscal de la empresa<sup>69</sup> se encuentra ubicada en la Amazonía y coincide con el lugar establecido como sede central (donde tiene su administración y lleva su contabilidad);
- 2.- Que la empresa se encuentra inscrita en las Oficinas Registrales de la Amazonía (exigible en caso de personas jurídicas);
- 3.- Que, al menos el setenta por ciento (70%) de los activos fijos de la empresa se encuentran en la Amazonía; y
- 4.- Que la empresa no ejecuta obras fuera de la Amazonía.

[CONSIGNAR CIUDAD Y FECHA]

.....  
**Firma, Nombres y Apellidos del postor o Representante legal, según corresponda**

**Importante**

*Cuando se trate de consorcios, esta declaración jurada será presentada por cada uno de los integrantes del consorcio, salvo que se trate de consorcios con contabilidad independiente, en cuyo caso debe ser suscrita por el representante común, debiendo indicar su condición de consorcio con contabilidad independiente y el número de RUC del consorcio.*

<sup>69</sup> En el artículo 1 del "Reglamento de las Disposiciones Tributarias contenidas en la Ley de Promoción de la Inversión en la Amazonía" se define como "empresa" a las "Personas naturales, sociedades conyugales, sucesiones indivisas y personas consideradas jurídicas por la Ley del Impuesto a la Renta, generadoras de rentas de tercera categoría, ubicadas en la Amazonía. Las sociedades conyugales son aquellas que ejerzan la opción prevista en el Artículo 16 de la Ley del Impuesto a la Renta."





MUNICIPALIDAD DISTRITAL DE CHONTALI  
ADJUDICACIÓN SIMPLIFICADA N° 01-2025-MDCH/CS-1

---

Handwritten blue ink marks on the left margin, including a large flourish and the letters 'H' and 'A'.



#### Importante para la Entidad

*En el caso de contratación de obras que se ejecuten fuera de las provincias de Lima y Callao, cuyo valor referencial del procedimiento de selección o de algún ítem no supere los novecientos mil Soles (S/. 900,000.00) debe considerarse el siguiente anexo:*

*Esta nota deberá ser eliminada una vez culminada la elaboración de las bases.*

#### ANEXO N° 8

**SOLICITUD DE BONIFICACIÓN DEL DIEZ POR CIENTO (10%) POR OBRAS EJECUTADAS FUERA DE LA PROVINCIA DE LIMA Y CALLAO (DE SER EL CASO, SOLO PRESENTAR ESTA SOLICITUD EN EL ÍTEM [INCLUIR EN CASO CORRESPONDA, EN PROCEDIMIENTOS POR RELACIÓN DE ÍTEMS, CONSIGNANDO EL N° DEL ÍTEM O ÍTEMS CUYO VALOR REFERENCIAL NO SUPERA LOS NOVECIENTOS MIL SOLES (S/ 900,000.00)])**

Señores

**[CONSIGNAR ÓRGANO ENCARGADO DE LAS CONTRATACIONES O COMITÉ DE SELECCIÓN, SEGÚN CORRESPONDA]**

**ADJUDICACIÓN SIMPLIFICADA N° [CONSIGNAR NOMENCLATURA DEL PROCEDIMIENTO]**

Presente.-

Mediante el presente el suscrito, postor y/o Representante Legal de [CONSIGNAR EN CASO DE SER PERSONA JURIDICA], solicito la asignación de la bonificación del diez por ciento (10%) sobre el puntaje total en [CONSIGNAR EL ÍTEM O ÍTEMS, SEGÚN CORRESPONDA, EN LOS QUE SE SOLICITA LA BONIFICACIÓN] debido a que el domicilio de mi representada se encuentra ubicado en la provincia o provincia colindante donde se ejecuta la obra.

[CONSIGNAR CIUDAD Y FECHA]

.....  
**Firma, Nombres y Apellidos del postor o Representante legal, según corresponda**

#### Importante

- Para asignar la bonificación, el órgano encargado de las contrataciones o comité de selección, según corresponda, verifica el domicilio consignado por el postor en el Registro Nacional de Proveedores (RNP).*
- Para que el postor pueda acceder a la bonificación, debe cumplir con las condiciones establecidas en el literal f) del artículo 50 del Reglamento.*





**Importante**

*Cuando se trate de consorcios, la declaración jurada es la siguiente:*

**ANEXO N° 8**

**SOLICITUD DE BONIFICACIÓN DEL DIEZ POR CIENTO (10%) POR OBRAS EJECUTADAS FUERA DE LA PROVINCIA DE LIMA Y CALLAO  
(DE SER EL CASO, SOLO PRESENTAR ESTA SOLICITUD EN EL ÍTEM [INCLUIR EN CASO CORRESPONDA, EN PROCEDIMIENTOS POR RELACIÓN DE ÍTEMS, CONSIGNANDO EL N° DEL ÍTEM O ÍTEMS CUYO VALOR REFERENCIAL NO SUPERA LOS NOVECIENTOS MIL SOLES (S/ 900,000.00)])**

Señores

[CONSIGNAR ÓRGANO ENCARGADO DE LAS CONTRATACIONES O COMITÉ DE SELECCIÓN, SEGÚN CORRESPONDA]

ADJUDICACIÓN SIMPLIFICADA N° [CONSIGNAR NOMENCLATURA DEL PROCEDIMIENTO]

Presente.-

Mediante el presente el que se suscribe, [.....], representante común del consorcio [CONSIGNAR EL NOMBRE DEL CONSORCIO], solicito la asignación de la bonificación del diez por ciento (10%) sobre el puntaje total en [CONSIGNAR EL ÍTEM O ÍTEMS, SEGÚN CORRESPONDA, EN LOS QUE SE SOLICITA LA BONIFICACIÓN] debido a que los domicilios de todos los integrantes del consorcio se encuentran ubicados en la provincia o provincias colindantes donde se ejecuta la obra.

[CONSIGNAR CIUDAD Y FECHA]

.....  
Firma, Nombres y Apellidos del representante  
común del consorcio

**Importante**

- Para asignar la bonificación, el órgano encargado de las contrataciones o comité de selección, según corresponda, verifica el domicilio consignado de los integrantes del consorcio, en el Registro Nacional de Proveedores (RNP).
- Para que un consorcio pueda acceder a la bonificación, cada uno de sus integrantes debe cumplir con las condiciones establecidas en el literal f) del artículo 50 del Reglamento.



ANEXO N° 9

DECLARACIÓN JURADA  
(NUMERAL 49.4 DEL ARTÍCULO 49 DEL REGLAMENTO)

Señores

[CONSIGNAR ÓRGANO ENCARGADO DE LAS CONTRATACIONES O COMITÉ DE SELECCIÓN,  
SEGÚN CORRESPONDA]

ADJUDICACIÓN SIMPLIFICADA N° [CONSIGNAR NOMENCLATURA DEL PROCEDIMIENTO]

Presente.-

Mediante el presente el suscrito, postor y/o Representante Legal de [CONSIGNAR EN CASO DE SER PERSONA JURÍDICA], declaro que la experiencia que acredito de la empresa [CONSIGNAR LA DENOMINACIÓN DE LA PERSONA JURÍDICA] como consecuencia de una reorganización societaria, no se encuentra en el supuesto establecido en el numeral 49.4 del artículo 49 del Reglamento.

[CONSIGNAR CIUDAD Y FECHA]

.....  
Firma, Nombres y Apellidos del postor o  
Representante legal, según corresponda

**Importante**

*A efectos de cautelar la veracidad de esta declaración, el postor puede verificar la información de la Relación de Proveedores Sancionados por el Tribunal de Contrataciones del Estado con Sanción Vigente en <http://portal.osce.gob.pe/rnp/content/relación-de-proveedores-sancionados>.*

*También le asiste dicha facultad al órgano encargado de las contrataciones o al órgano de la Entidad al que se le haya asignado la función de verificación de la oferta presentada por el postor ganador de la buena pro.*





ANEXO N° 10

EXPERIENCIA DEL POSTOR EN LA ESPECIALIDAD

Señores

[CONSIGNAR ÓRGANO ENCARGADO DE LAS CONTRATACIONES O COMITÉ DE SELECCIÓN, SEGÚN CORRESPONDA]  
ADJUDICACIÓN SIMPLIFICADA N° [CONSIGNAR NOMENCLATURA DEL PROCEDIMIENTO]  
Presente.-

Mediante el presente, el suscrito detalla lo siguiente como EXPERIENCIA EN OBRAS SIMILARES:

N°	CLIENTE	OBJETO DEL CONTRATO	N° CONTRATO	FECHA DEL CONTRATO <sup>70</sup>	FECHA DE RECEPCIÓN DE LA OBRA	EXPERIENCIA PROVENIENTE <sup>71</sup> DE:	MONEDA	IMPORTE <sup>72</sup>	TIPO DE CAMBIO VENTA <sup>73</sup>	MONTO FACTURADO ACUMULADO <sup>74</sup>
1										
2										
3										
4										

<sup>70</sup> Se refiere a la fecha de suscripción del contrato.

<sup>71</sup> Si el titular de la experiencia no es el postor, consignar si dicha experiencia corresponde a la matriz en caso que el postor sea sucursal, o fue transmitida por reorganización societaria, debiendo acompañar la documentación sustentatoria correspondiente. Al respecto, según la Opinión N° 216-2017/DTN "Considerando que la sociedad matriz y la sucursal constituyen la misma persona jurídica, la sucursal puede acreditar como suya la experiencia de su matriz". Del mismo modo, según lo previsto en la Opinión N° 010-2013/DTN, "... en una operación de reorganización societaria que comprende tanto una fusión como una escisión, la sociedad resultante podrá acreditar como suya la experiencia de la sociedad incorporada o absorbida, que se extingue producto de la fusión; asimismo, si en virtud de la escisión se transfiere un bloque patrimonial consistente en una línea de negocio completa, la sociedad resultante podrá acreditar como suya la experiencia de la sociedad escindida, correspondiente a la línea de negocio transmitida. De esta manera, la sociedad resultante podrá emplear la experiencia transmitida, como consecuencia de la reorganización societaria antes descrita, en los futuros procesos de selección en los que participe".

<sup>72</sup> Se refiere al monto del contrato ejecutado incluido adicionales y reducciones, de ser el caso.

<sup>73</sup> El tipo de cambio venta debe corresponder al publicado por la SBS correspondiente a la fecha de suscripción del contrato.

<sup>74</sup> Consignar en la moneda establecida para el valor referencial.



MUNICIPALIDAD DISTRICTAL DE CHONTALI  
ADJUDICACIÓN SIMPLIFICADA N° 07-2024-MDCH/CS-1

N°	CLIENTE	OBJETO DEL CONTRATO	N° CONTRATO	FECHA DEL CONTRATO <sup>70</sup>	FECHA DE RECEPCIÓN DE LA OBRA	EXPERIENCIA PROVENIENTE <sup>71</sup> DE:	MONEDA	IMPORTE <sup>72</sup>	TIPO DE CAMBIO VENTA <sup>73</sup>	MONTO FACTURADO ACUMULADO <sup>74</sup>
5										
6										
7										
8										
9										
10										
TOTAL										

[CONSIGNAR CIUDAD Y FECHA]

.....  
Firma, Nombres y Apellidos del postor o  
Representante legal o común, según corresponda





ANEXO N° 11

SOLICITUD DE BONIFICACIÓN DEL CINCO POR CIENTO (5%) POR TENER LA CONDICIÓN DE MICRO Y PEQUEÑA EMPRESA

Señores

[CONSIGNAR ÓRGANO ENCARGADO DE LAS CONTRATACIONES O COMITÉ DE SELECCIÓN, SEGÚN CORRESPONDA]

ADJUDICACIÓN SIMPLIFICADA N° [CONSIGNAR NOMENCLATURA DEL PROCEDIMIENTO]

Presente.-

Mediante el presente el suscrito, postor y/o Representante legal de [CONSIGNAR EN CASO DE SER PERSONA JURÍDICA], solicito la asignación de la bonificación del cinco por ciento (5%) sobre el puntaje total obtenido, debido a que mi representada cuenta con la condición de micro y pequeña empresa.

[CONSIGNAR CIUDAD Y FECHA]

.....  
Firma, Nombres y Apellidos del postor o  
Representante legal o común, según corresponda

**Importante**

- Para asignar la bonificación, el órgano encargado de las contrataciones o comité de selección, según corresponda, verifica la página web del Ministerio de Trabajo y Promoción del Empleo en la sección consulta de empresas acreditadas en el REMYPE en el link <http://www2.trabajo.gob.pe/servicios-en-linea-2-2/>.
- Para que un consorcio pueda acceder a la bonificación, cada uno de sus integrantes debe cumplir con la condición de micro y pequeña empresa.



ANEXO N° 12

**AUTORIZACIÓN DE NOTIFICACIÓN DE LA DECISIÓN DE LA ENTIDAD SOBRE LA  
SOLICITUD DE AMPLIACIÓN DE PLAZO MEDIANTE MEDIOS ELECTRÓNICOS DE  
COMUNICACIÓN**

(DOCUMENTO A PRESENTAR EN EL PERFECCIONAMIENTO DEL CONTRATO)

Señores

[CONSIGNAR ÓRGANO ENCARGADO DE LAS CONTRATACIONES O COMITÉ DE SELECCIÓN,  
SEGÚN CORRESPONDA]

ADJUDICACIÓN SIMPLIFICADA N° [CONSIGNAR NOMENCLATURA DEL PROCEDIMIENTO]

Presente.-

El que se suscribe, [.....], postor adjudicado y/o Representante Legal de [CONSIGNAR EN CASO DE SER PERSONA JURÍDICA], identificado con [CONSIGNAR TIPO DE DOCUMENTO DE IDENTIDAD] N° [CONSIGNAR NÚMERO DE DOCUMENTO DE IDENTIDAD], autorizo que durante la ejecución del contrato se me notifique al correo electrónico [INDICAR EL CORREO ELECTRÓNICO] lo siguiente:

- ✓ Notificación de la decisión de la Entidad respecto a la solicitud de ampliación de plazo.

[CONSIGNAR CIUDAD Y FECHA]

.....  
Firma, Nombres y Apellidos del postor o  
Representante legal o común, según  
corresponda

97

**Importante**

*La notificación de la decisión de la Entidad respecto a la solicitud de ampliación de plazo se efectúa por medios electrónicos de comunicación, siempre que se cuente con la autorización correspondiente y sea posible obtener un acuse de recibo a través del mecanismo utilizado.*