

BASES ESTÁNDAR

CONTRATACION DIRECTA N° 02-2024-OEC-MDB

CD N° 02-2024-OEC-MDB

**CONTRATACIÓN DE LA EJECUCIÓN DE LA OBRA:
IOARR “REPARACION DE ALCANTARILLADO PLUVIAL, VIAS DE
ACCESO Y CUNETAS; CONSTRUCCION DE TALUD/ MURO DE
CONTENCION; ADEMÁS DE OTROS ACTIVOS EN EL(LA) PISTA Y
VEREDA AVENIDA PARTICIPACION CUADRA 10 DISTRITO DE BELEN,
PROVINCIA MAYNAS, DEPARTAMENTO LORETO”, CUI N° 2656963.**

APROBADO MEDIANTE RESOLUCION DE ALCALDIA N° 057-2024-A-MDB

DEBER DE COLABORACIÓN

La Entidad y todo proveedor que se someta a las presentes Bases, sea como participante, postor y/o contratista, deben conducir su actuación conforme a los principios previstos en la Ley de Contrataciones del Estado.

En este contexto, se encuentran obligados a prestar su colaboración al OSCE y a la Secretaría Técnica de la Comisión de Defensa de la Libre Competencia del INDECOPI, en todo momento según corresponda a sus competencias, a fin de comunicar presuntos casos de fraude, colusión y corrupción por parte de los funcionarios y servidores de la Entidad, así como los proveedores y demás actores que participan en el proceso de contratación.

De igual forma, deben poner en conocimiento del OSCE y a la Secretaría Técnica de la Comisión de Defensa de la Libre Competencia del INDECOPI los indicios de conductas anticompetitivas que se presenten durante el proceso de contratación, en los términos del Decreto Legislativo N° 1034, "Ley de Represión de Conductas Anticompetitivas", o norma que la sustituya, así como las demás normas de la materia.

La Entidad y todo proveedor que se someta a las presentes Bases, sea como participante, postor y/o contratista del proceso de contratación deben permitir al OSCE o a la Secretaría Técnica de la Comisión de Defensa de la Libre Competencia del INDECOPI el acceso a la información referida a las contrataciones del Estado que sea requerida, prestar testimonio o absolución de posiciones que se requieran, entre otras formas de colaboración.

SECCIÓN GENERAL

DISPOSICIONES COMUNES DEL PROCEDIMIENTO DE SELECCIÓN

(ESTA SECCIÓN NO DEBE SER MODIFICADA EN NINGÚN EXTREMO, BAJO SANCIÓN DE NULIDAD)

CAPÍTULO I ETAPAS DEL PROCEDIMIENTO DE SELECCIÓN

1.1. REFERENCIAS

Cuando en el presente documento se mencione la palabra Ley, se entiende que se está haciendo referencia a la Ley N° 30225, Ley de Contrataciones del Estado, y cuando se mencione la palabra Reglamento, se entiende que se está haciendo referencia al Reglamento de la Ley de Contrataciones del Estado aprobado por Decreto Supremo N° 344-2018-EF.

Las referidas normas incluyen sus respectivas modificaciones, de ser el caso.

1.2. CONVOCATORIA

Se realiza a través de su publicación en el SEACE de conformidad con lo señalado en el artículo 54 del Reglamento, en la fecha señalada en el calendario del procedimiento de selección, debiendo adjuntar las bases y resumen ejecutivo.

1.3. REGISTRO DE PARTICIPANTES

En las Contrataciones Directas, no corresponde, conforme al artículo 102 del Reglamento del TUO de la Ley.

1.4. FORMULACIÓN DE CONSULTAS Y OBSERVACIONES A LAS BASES

En las Contrataciones Directas, no corresponde, conforme al artículo 102 del Reglamento del TUO de la Ley.

1.5. ABSOLUCIÓN DE CONSULTAS, OBSERVACIONES E INTEGRACIÓN DE BASES

En las Contrataciones Directas, no corresponde, conforme al artículo 102 del Reglamento del TUO de la Ley.

1.6. ELEVACIÓN AL OSCE DEL PLIEGO DE ABSOLUCIÓN DE CONSULTAS Y OBSERVACIONES E INTEGRACIÓN DE BASES

En las Contrataciones Directas, no corresponde, conforme al artículo 102 del Reglamento del TUO de la Ley.

1.7. FORMA DE PRESENTACIÓN DE OFERTAS

La oferta se presenta conforme lo establecido en el artículo 102 del Reglamento, el mismo que señala que la oferta debe cumplir con las características y condiciones establecidas en las bases, las cuales contienen como mínimo lo indicado en los literales a), b), e), f), l) y o) del numeral 48.1 del artículo 48. La oferta puede ser obtenida por cualquier medio de comunicación.

Las declaraciones juradas, formatos o formularios previstos en las bases que conforman la oferta deben estar debidamente firmados por el postor (firma manuscrita o digital, según la Ley N° 27269, Ley de Firmas y Certificados Digitales¹). Los demás documentos deben ser visados por el postor. En el caso de persona jurídica, por su representante legal, apoderado o mandatario designado para dicho fin y, en el caso de persona natural, por este o su apoderado. No se acepta el pegado de la imagen de una firma o visto. Las ofertas se presentan foliadas.

¹ Para mayor información sobre la normativa de firmas y certificados digitales ingresar a: <https://www.indecopi.gob.pe/web/firmas-digitales/firmar-y-certificados-digitales>

1.8. PRESENTACIÓN Y APERTURA DE OFERTAS

El participante presentará su oferta de manera física o virtual en la fecha y dirección señalada en el cronograma de la presente contratación directa.

En la apertura de la oferta, el Órgano de Contrataciones de la Entidad, verifica la presentación de lo exigido en la sección específica de las bases, de conformidad con el numeral 73.2 del artículo 73 del Reglamento y determina si la oferta responde a las características y/o requisitos funcionales y condiciones de las Especificaciones Técnicas, detalladas en la sección específica de las bases. De no cumplir con lo requerido, la oferta se considera no admitida.

Importante

Los integrantes de un consorcio no pueden presentar ofertas individuales ni conformar más de un consorcio en un procedimiento de selección, o en un determinado ítem cuando se trate de procedimientos de selección según relación de ítems.

1.9. EVALUACIÓN DE LAS OFERTAS

La evaluación de las ofertas se realiza conforme a lo establecido en el artículo 102 del Reglamento.

1.10. CALIFICACIÓN DE OFERTAS

La evaluación de las ofertas se realiza conforme a lo establecido en el artículo 102 del Reglamento.

1.11. SUBSANACIÓN DE LAS OFERTAS

La subsanación de las ofertas se sujeta a lo establecido en el artículo 60 del Reglamento. El plazo que se otorgue para la subsanación no puede ser inferior a un (1) día hábil.

La solicitud de subsanación se realiza de manera electrónica a través del SEACE y será remitida al correo electrónico consignado por el postor al momento de realizar su inscripción en el RNP, siendo su responsabilidad el permanente seguimiento de las notificaciones a dicho correo. La notificación de la solicitud se entiende efectuada el día de su envío al correo electrónico.

La presentación de las subsanaciones se realiza a través del SEACE. No se tomará en cuenta la subsanación que se presente en físico a la Entidad.

1.12. RECHAZO DE LAS OFERTAS

Previo al otorgamiento de la buena pro, el órgano encargado de las contrataciones revisa que la oferta económica cumple los requisitos de calificación, de conformidad con lo establecido para el rechazo de ofertas, previsto en el artículo 68 del Reglamento, de ser el caso.

1.13. OTORGAMIENTO DE LA BUENA PRO

Definida la oferta ganadora, el Órgano Encargado de las Contrataciones otorga la buena pro, mediante su publicación en el SEACE, incluyendo las actas debidamente motivadas de los resultados de la admisión, no admisión, evaluación, calificación, descalificación, rechazo y el otorgamiento de la buena pro.

1.14. CONSENTIMIENTO DE LA BUENA PRO

En las Contrataciones Directas, no corresponde, conforme al artículo 102 del Reglamento del TUO de la Ley.

Importante

Una vez consentido el otorgamiento de la buena pro, el órgano encargado de las contrataciones o el órgano de la Entidad al que se haya asignado tal función realiza la verificación de la oferta presentada por el postor ganador de la buena pro conforme lo establecido en el numeral 64.6 del artículo 64 del Reglamento.

CAPÍTULO II
SOLUCIÓN DE CONTROVERSIAS DURANTE EL PROCEDIMIENTO DE
SELECCIÓN

2.1. RECURSO DE APELACIÓN

No aplica.

2.2. PLAZOS DE INTERPOSICIÓN DEL RECURSO DE APELACIÓN

No aplica.

CAPÍTULO III DEL CONTRATO

3.1. PERFECCIONAMIENTO DEL CONTRATO

El artículo 102 del Reglamento exceptúa a las contrataciones directas del procedimiento previsto en el artículo 141, y dispone que la entidad, en atención a su necesidad, define el plazo que le permita suscribir el contrato.

3.2. GARANTÍAS

Las garantías que deben otorgar los postores y/o contratistas, según corresponda, son las de fiel cumplimiento del contrato y por los adelantos.

3.2.1. GARANTÍA DE FIEL CUMPLIMIENTO

Como requisito indispensable para perfeccionar el contrato, el postor ganador debe entregar a la Entidad la garantía de fiel cumplimiento del mismo por una suma equivalente al diez por ciento (10%) del monto del contrato original. Esta se mantiene vigente hasta la conformidad de la recepción de la prestación a cargo del contratista.

3.2.2. GARANTÍA DE FIEL CUMPLIMIENTO POR PRESTACIONES ACCESORIAS

En las contrataciones que conllevan la ejecución de prestaciones accesorias, tales como mantenimiento, reparación o actividades afines, se otorga una garantía adicional por una suma equivalente al diez por ciento (10%) del monto del contrato de la prestación accesorio, la misma que debe ser renovada periódicamente hasta el cumplimiento total de las obligaciones garantizadas.

Importante

- *En los contratos derivados de procedimientos de selección por relación de ítems, cuando el monto del ítem adjudicado o la sumatoria de los montos de los ítems adjudicados sea igual o menor a doscientos mil Soles (S/ 200,000.00), no corresponde presentar garantía de fiel cumplimiento de contrato ni garantía de fiel cumplimiento por prestaciones accesorias, conforme a lo dispuesto en el literal a) del artículo 152 del Reglamento.*
- *En los contratos periódicos de prestación de servicios en general que celebren las Entidades con las micro y pequeñas empresas, estas últimas pueden otorgar como garantía de fiel cumplimiento el diez por ciento (10%) del monto del contrato, porcentaje que es retenido por la Entidad durante la primera mitad del número total de pagos a realizarse, de forma prorrateada en cada pago, con cargo a ser devuelto a la finalización del mismo, conforme lo establecen los numerales 149.4 y 149.5 del artículo 149 del Reglamento y numeral 151.2 del artículo 151 del Reglamento.*

3.2.3. GARANTÍA POR ADELANTO

En caso se haya previsto en la sección específica de las bases la entrega de adelantos, el contratista debe presentar una garantía emitida por idéntico monto conforme a lo estipulado en el artículo 153 del Reglamento.

3.3. REQUISITOS DE LAS GARANTÍAS

Las garantías que se presenten deben ser incondicionales, solidarias, irrevocables y de realización automática en el país, al solo requerimiento de la Entidad. Asimismo, deben ser emitidas por empresas

que se encuentren bajo la supervisión directa de la Superintendencia de Banca, Seguros y Administradoras Privadas de Fondos de Pensiones y que cuenten con clasificación de riesgo B o superior. Asimismo, deben estar autorizadas para emitir garantías; o estar consideradas en la última lista de bancos extranjeros de primera categoría que periódicamente publica el Banco Central de Reserva del Perú.

Importante

Corresponde a la Entidad verificar que las garantías presentadas por el postor ganador de la buena pro y/o contratista cumplan con los requisitos y condiciones necesarios para su aceptación y eventual ejecución, sin perjuicio de la determinación de las responsabilidades funcionales que correspondan.

Advertencia

Los funcionarios de las Entidades no deben aceptar garantías emitidas bajo condiciones distintas a las establecidas en el presente numeral, debiendo tener en cuenta lo siguiente:

1. La clasificadora de riesgo que asigna la clasificación a la empresa que emite la garantía debe encontrarse listada en el portal web de la SBS (<http://www.sbs.gob.pe/sistema-financiero/clasificadoras-de-riesgo>).

2. Se debe identificar en la página web de la clasificadora de riesgo respectiva, cuál es la clasificación vigente de la empresa que emite la garantía, considerando la vigencia a la fecha de emisión de la garantía.

3. Para fines de lo establecido en el artículo 148 del Reglamento, la clasificación de riesgo B, incluye las clasificaciones B+ y B.

4. Si la empresa que otorga la garantía cuenta con más de una clasificación de riesgo emitida por distintas empresas listadas en el portal web de la SBS, bastará que en una de ellas cumpla con la clasificación mínima establecida en el Reglamento.

En caso exista alguna duda sobre la clasificación de riesgo asignada a la empresa emisora de la garantía, se deberá consultar a la clasificadora de riesgos respectiva.

De otro lado, además de cumplir con el requisito referido a la clasificación de riesgo, a efectos de verificar si la empresa emisora se encuentra autorizada por la SBS para emitir garantías, debe revisarse el portal web de dicha Entidad (<http://www.sbs.gob.pe/sistema-financiero/relacion-de-empresas-que-se-encuentran-autorizadas-a-emitir-cartas-fianza>).

Los funcionarios competentes deben verificar la autenticidad de la garantía a través de los mecanismos establecidos (consulta web, teléfono u otros) por la empresa emisora.

3.4. EJECUCIÓN DE GARANTÍAS

La Entidad puede solicitar la ejecución de las garantías conforme a los supuestos contemplados en el artículo 155 del Reglamento.

3.5. ADELANTOS

La Entidad puede entregar adelantos directos al contratista, los que en ningún caso exceden en conjunto del treinta por ciento (30%) del monto del contrato original, siempre que ello haya sido previsto en la sección específica de las bases.

3.6. PENALIDADES

3.6.1. PENALIDAD POR MORA EN LA EJECUCIÓN DE LA PRESTACIÓN

En caso de retraso injustificado del contratista en la ejecución de las prestaciones objeto del contrato, la Entidad le aplica automáticamente una penalidad por mora por cada día de atraso, de conformidad con el artículo 162 del Reglamento.

3.6.2. OTRAS PENALIDADES

La Entidad puede establecer penalidades distintas a la mencionada en el numeral precedente, según lo previsto en el artículo 163 del Reglamento y lo indicado en la sección específica de las bases.

Estos dos tipos de penalidades se calculan en forma independiente y pueden alcanzar cada una un monto máximo equivalente al diez por ciento (10%) del monto del contrato vigente, o de ser el caso, del ítem que debió ejecutarse.

3.7. INCUMPLIMIENTO DEL CONTRATO

Las causales para la resolución del contrato, serán aplicadas de conformidad con el artículo 36 de la Ley y 164 del Reglamento.

3.8. PAGOS

El pago se realiza después de ejecutada la respectiva prestación, pudiendo contemplarse pagos a cuenta, según la forma establecida en la sección específica de las bases o en el contrato.

La Entidad paga las contraprestaciones pactadas a favor del contratista dentro de los diez (10) días calendario siguientes de otorgada la conformidad de los servicios, siempre que se verifiquen las condiciones establecidas en el contrato para ello, bajo responsabilidad del funcionario competente.

La conformidad se emite en un plazo máximo de siete (7) días de producida la recepción, salvo que se requiera efectuar pruebas que permitan verificar el cumplimiento de la obligación, en cuyo caso la conformidad se emite en un plazo máximo de quince (15) días, bajo responsabilidad del funcionario que debe emitir la conformidad.

En el caso que se haya suscrito contrato con un consorcio, el pago se realizará de acuerdo a lo que se indique en el contrato de consorcio.

Advertencia

En caso de retraso en los pagos a cuenta o pago final por parte de la Entidad, salvo que se deba a caso fortuito o fuerza mayor, esta reconoce al contratista los intereses legales correspondientes, de conformidad con el artículo 39 de la Ley y 171 del Reglamento, debiendo repetir contra los responsables de la demora injustificada.

3.9. DISPOSICIONES FINALES

Todos los demás aspectos del presente procedimiento no contemplados en las bases se regirán supletoriamente por la Ley y su Reglamento, así como por las disposiciones legales vigentes.

SECCIÓN ESPECÍFICA

CONDICIONES ESPECIALES DEL PROCEDIMIENTO DE SELECCIÓN

(EN ESTA SECCIÓN LA ENTIDAD DEBERÁ COMPLETAR LA INFORMACIÓN EXIGIDA, DE ACUERDO A LAS INSTRUCCIONES INDICADAS)

CAPÍTULO I GENERALIDADES

1.1. ENTIDAD CONVOCANTE

Nombre : MUNICIPALIDAD DISTRITAL DE BELEN
RUC N° : 20451440544
Domicilio legal : Calle Miraflores S/N, Loreto-Maynas-Belen
Teléfono: : 065-269047
Correo electrónico: : abastecimiento@munibelen.gob.pe

1.2. OBJETO DE LA CONVOCATORIA

El presente procedimiento de selección tiene por objeto la contratación de la ejecución de la obra;
IOARR "REPARACION DE ALCANTARILLADO PLUVIAL, VIAS DE ACCESO Y CUNETAS; CONSTRUCCION DE TALUD/ MURO DE CONTENCIÓN; ADEMÁS DE OTROS ACTIVOS EN EL(LA) PISTA Y VEREDA AVENIDA PARTICIPACION CUADRA 10 DISTRITO DE BELEN, PROVINCIA MAYNAS, DEPARTAMENTO LORETO", CUI N° 2656963.

VALOR REFERENCIAL²

El valor referencial asciende a **S/ 1,769,599.79 (UN MILLON SETECIENTOS SESENTINUEVE MIL QUINIENTOS NOVENTINUEVE Y 79/100 NUEVOS SOLES)** incluidos los impuestos de Ley y cualquier otro concepto que incida en el costo total de la ejecución de la obra. El valor referencial ha sido calculado al mes de agosto del 2024.

De conformidad con lo señalado en el numeral 2 de la citada Disposición Complementaria Final, en las bases se debe establecer además del valor referencial, los límites de este, con y sin IGV, tal como se indica a continuación:

Valor Referencial (VR)	Límite Inferior		Límite Superior	
	Con IGV	Sin IGV	Con IGV	Sin IGV
S/ 1,769,599.79	S/ 1,592,639.82	S/ 1,349,694.75	S/ 1946,559.76	S/ 1,649,626.91

Importante

El precio de las ofertas no puede exceder los límites del valor referencial de conformidad con el numeral 28.2 del artículo 28 de la Ley.

² El monto del valor referencial indicado en esta sección de las bases no debe diferir del monto del valor referencial consignado en la ficha del procedimiento en el SEACE. No obstante, de existir contradicción entre estos montos, primará el monto del valor referencial indicado en las bases aprobadas.

1.3. EXPEDIENTE DE CONTRATACIÓN

Documento y fecha de aprobación del expediente de contratación:

MEMORANDO N° 418- 2024-MDB-GM de fecha 14/08/2024

Documento y fecha de aprobación del expediente técnico

RESOLUCION DE GERENCIA:022-2024-GDTI-MDB del 05/08/2024

1.4. FUENTE DE FINANCIAMIENTO

07: FONDO DE COMPENSACION MUNICIPAL

18: CANON Y SOBRECANON, REGALIAS, RENTA DE ADUANAS Y PARTICIPANTES.

Importante

La fuente de financiamiento debe corresponder a aquella prevista en la Ley de Equilibrio Financiero del Presupuesto del Sector Público del año fiscal en el cual se convoca el procedimiento de selección.

1.5. SISTEMA DE CONTRATACIÓN

El presente procedimiento se rige por el sistema de **A PRECIOS UNITARIOS** de acuerdo con lo establecido en el expediente de contratación respectivo.

1.6. MODALIDAD DE EJECUCIÓN

NO APLICA

1.7. ALCANCES DEL REQUERIMIENTO

El alcance de la ejecución de la obra está definido en el Capítulo III de la presente sección de las bases.

1.8. PLAZO DE EJECUCIÓN DE LA OBRA

El plazo de ejecución de la obra materia de la presente convocatoria, es de **NOVENTA (90)** días calendario, en concordancia con lo establecido en el expediente de contratación y en el expediente técnico de obra.

1.9. BASE LEGAL

- Ley N° 31953, Presupuesto del Sector Público para el Año Fiscal 2024.
- Ley N° 31954 de Equilibrio Financiero del Presupuesto del Sector Público del año fiscal 2024.
- Ley N° 31955, Ley de Endeudamiento del Sector Publico para el año fiscal 2024.
- Decreto Supremo N° 011-79-VC.
- Texto Único Ordenado de la Ley N° 30225, Ley de Contrataciones del Estado y sus modificatorias.
- D.S. N° 344-2018-EF Reglamento de la Ley de contrataciones del Estado y sus modificatoria.
- Ley N° 27444, Ley del Procedimiento Administrativo General
- Ley N° 27806, Ley de Transparencia y Acceso a la Información Pública.
- Reglamento Nacional de Edificaciones.
- Norma sobre consideraciones de mitigación de Impacto Ambiental.
- Reglamento del Sistema Nacional de Defensa Civil
- Reglamento para la Autorización de Obras en Vías Publicas
- Código Civil.
- Ley de seguridad y Salud en el trabajo.

Las referidas normas incluyen sus respectivas modificaciones, de ser el caso.

CAPÍTULO II DEL PROCEDIMIENTO DE SELECCIÓN

2.1. CALENDARIO DEL PROCEDIMIENTO DE SELECCIÓN

Convocatoria	15/08/2024
Invitación	15/08/2024
Presentación de Ofertas	15/08/2024 En la Oficina de Abastecimiento de la Municipalidad Distrital de Belén en horario de oficina; o electrónicamente a través del correo electrónico: abastecimiento@munibelen.gob.pe
Evaluación y Calificación de Ofertas	15/08/2024
Buena Pro	15/08/2024

2.2. PRESENTACION DE OFERTAS

La oferta se presentará de forma física o electrónicamente a través del correo electrónico: abastecimiento@munibelen.gob.pe, dirigido al responsable del Órgano Encargado de las Contrataciones de la **CONTRATACIÓN DIRECTA N° 02-2024-OEC-MDB** o presencial, en el horario establecido en la Ficha del procedimiento de selección publicado en el SEACE, conforme al siguiente detalle:

Por correo el asunto será: **IOARR “REPARACION DE ALCANTARILLADO PLUVIAL, VIAS DE ACCESO Y CUNETA; CONSTRUCCION DE TALUD/ MURO DE CONTENCION; ADEMÁS DE OTROS ACTIVOS EN EL(LA) PISTA Y VEREDA AVENIDA PARTICIPACION CUADRA 10 DISTRITO DE BELEN, PROVINCIA MAYNAS, DEPARTAMENTO LORETO”, CUI N° 2656963.**

El encabezado y cuerpo será:

Señores:

MUNICIPALIDAD DISTRITAL DE BELEN
Calle Miraflores S/N Belén Maynas Loreto

Atte.: Oficina de Abastecimiento

CONTRATACIÓN DIRECTA N° 02-2024-OEC-MDB

OBJETO DEL PROCEDIMIENTO: **“IOARR “REPARACION DE ALCANTARILLADO PLUVIAL, VIAS DE ACCESO Y CUNETA; CONSTRUCCION DE TALUD/ MURO DE CONTENCION; ADEMÁS DE OTROS ACTIVOS EN EL(LA) PISTA Y VEREDA AVENIDA PARTICIPACION CUADRA 10 DISTRITO DE BELEN, PROVINCIA MAYNAS, DEPARTAMENTO LORETO”, CUI N° 2656963.**

OFERTA
(NOMBRE/ RAZON SOCIAL DEL POSTOR)

Importante

De conformidad con la vigesimosegunda Disposición Complementaria Final del Reglamento, en caso la Entidad (Ministerios y sus organismos públicos, programas o proyectos adscritos) haya difundido el

requerimiento a través del SEACE siguiendo el procedimiento establecido en dicha disposición, no procede formular consultas u observaciones al requerimiento.

Del mismo modo, la oferta se puede presentar en un (01) sobre cerrado en original, dirigido al Órgano Encargado de las Contrataciones, de la **CONTRATACIÓN DIRECTA N° 02-2024-OEC-MDB**, conforme al siguiente detalle:

SOBRE: El sobre será rotulado

Señores:

MUNICIPALIDAD DISTRITAL DE BELEN
Calle Miraflores S/N Belén Maynas Loreto

Atte.: Oficina de Abastecimiento

CONTRATACIÓN DIRECTA N° 02-2024-OEC-MDB

OBJETO DEL PROCEDIMIENTO: "IOARR "REPARACION DE ALCANTARILLADO PLUVIAL, VIAS DE ACCESO Y CUNETAS; CONSTRUCCION DE TALUD/ MURO DE CONTENCIÓN; ADEMÁS DE OTROS ACTIVOS EN EL(LA) PISTA Y VEREDA AVENIDA PARTICIPACION CUADRA 10 DISTRITO DE BELEN, PROVINCIA MAYNAS, DEPARTAMENTO LORETO", CUI N° 2656963.

OFERTA
(NOMBRE/ RAZON SOCIAL DEL POSTOR)

Las ofertas deben llevar la rúbrica del postor o de su representante legal, apoderado o mandatario designado para dicho fin, se presentan por escrito, debido foliadas y en un (1) único sobre cerrado.

La oferta contendrá, además de un índice de documentos, la siguiente documentación

2.3. CONTENIDO DE LAS OFERTAS

IMPORTANTE: Las declaraciones juradas, formatos o formularios previstos en las bases que conforman la oferta deben estar debidamente firmados por el postor (firma manuscrita o digital, según la Ley N° 27269, Ley de Firmas y Certificados Digitales). Los demás documentos deben ser visados por el postor. En el caso de persona jurídica, por su representante legal, apoderado o mandatario designado para dicho fin y, en el caso de persona natural, por este o su apoderado. No se acepta el pegado de la imagen de una firma o visto. Las ofertas se presentan foliadas.

La oferta contendrá, además de un índice de documentos³, la siguiente documentación:

2.3.1. Documentación de presentación obligatoria

2.3.1.1. Documentos para la admisión de la oferta

- Declaración jurada de datos del postor. (**Anexo N° 1**)
- Documento que acredite la representación de quien suscribe la oferta.

En caso de persona jurídica, copia del certificado de vigencia de poder del representante legal, apoderado o mandatario designado para tal efecto.

En caso de persona natural, copia del documento nacional de identidad o documento análogo, o del certificado de vigencia de poder otorgado por persona natural, del apoderado o mandatario, según corresponda.

³ La omisión del índice no determina la no admisión de la oferta.

En el caso de consorcios, este documento debe ser presentado por cada uno de los integrantes del consorcio que suscriba la promesa de consorcio, según corresponda.

Advertencia

De acuerdo con el artículo 4 del Decreto Legislativo N° 1246, las Entidades están prohibidas de exigir a los administrados o usuarios la información que puedan obtener directamente mediante la interoperabilidad a que se refieren los artículos 2 y 3 de dicho Decreto Legislativo. En esa medida, si la Entidad es usuaria de la Plataforma de Interoperabilidad del Estado – PIDE⁴ y siempre que el servicio web se encuentre activo en el Catálogo de Servicios de dicha plataforma, no corresponderá exigir el certificado de vigencia de poder y/o documento nacional de identidad.

- c) Declaración jurada de acuerdo con el literal b) del artículo 52 del Reglamento. **(Anexo N° 2)**
- d) Declaración jurada de cumplimiento del Expediente Técnico, según el numeral 3.1 del Capítulo III de la presente sección. **(Anexo N° 3)**
- e) Declaración jurada de plazo de ejecución de la obra. **(Anexo N° 4)**
- f) Promesa de consorcio con firmas legalizadas, de ser el caso, en la que se consigne los integrantes, el representante común, el domicilio común y las obligaciones a las que se compromete cada uno de los integrantes del consorcio, así como el porcentaje equivalente a dichas obligaciones. **(Anexo N° 5)**
- g) El precio de la oferta en **Soles** y:
 - ✓ Los precios unitarios, considerando las partidas según lo previsto en el último párrafo del literal b) del artículo 35 del Reglamento.

Asimismo, la oferta incluye el monto de la prestación accesorio, cuando corresponda. **(Anexo N° 6)**

El precio total de la oferta y los subtotales que lo componen deben ser expresados con dos (2) decimales. Los precios unitarios pueden ser expresados con más de dos (2) decimales.

Importante

- *El comité de selección no puede incorporar documentos adicionales para la admisión de la oferta a los establecidos en este acápite.*
- *El análisis de precios unitarios y el detalle de los gastos generales fijos y variables de la oferta se presentan para el perfeccionamiento del contrato.*
- *El comité de selección declara no admitidas las ofertas que no se encuentren dentro de los límites del valor referencial previstos en el numeral 28.2 del artículo 28 de la Ley. Asimismo, verifica la presentación de los documentos requeridos. De no cumplir con lo requerido, la oferta se considera no admitida.*

2.3.1.2. Documentos para acreditar los requisitos de calificación

Incorporar en la oferta los documentos que acreditan los “**Requisitos de Calificación**” que se detallan en el numeral 3.2 del Capítulo III de la presente sección de las bases.

⁴ Para mayor información de las Entidades usuarias y del Catálogo de Servicios de la Plataforma de Interoperabilidad del Estado – PIDE ingresar al siguiente enlace <https://www.gobiernodigital.gob.pe/interoperabilidad/>

2.3.2. Documentación de presentación facultativa:

- a) Los postores que apliquen el beneficio de la exoneración del IGV previsto en la Ley N° 27037, Ley de Promoción de la Inversión en la Amazonía, deben presentar la Declaración Jurada de cumplimiento de condiciones para la aplicación de la exoneración del IGV.

(Anexo N° 7)

Advertencia

El comité de selección no podrá exigir al postor la presentación de documentos que no hayan sido indicados en los acápites "Documentos para la admisión de la oferta", "Requisitos de calificación" y "Factores de evaluación".

- En cualquier extremo de la oferta, no deberá señalarse aspectos y/o condiciones alternativas y/o ambiguas y/o contradictorias que no permita asegurar la certeza y validez de la oferta, caso contrario, ésta se considera NO ADMITIDA.
- La presentación de documentación/información falsa (la falsedad de un documento puede plasmarse de dos maneras: la primera de ellas supone que el documento cuestionado no haya sido expedido por su emisor, mientras que la segunda implica que aun cuando el documento haya sido válidamente expedido, éste haya sido posteriormente adulterado en su contenido) y/o inexacta (se refiere a aquellas manifestaciones o informaciones proporcionadas por los administrados que constituyan una forma de falseamiento de la realidad, es decir que contengan datos discordantes con el plano fáctico y que no se ajusten a la verdad) acarreará la descalificación del postor, además de la denuncia para el inicio del procedimiento sancionador respectivo (Resoluciones 1261-2013-TC-S3 y 1938-2014-TC-S2 del Tribunal de Contrataciones del Estado, Opinión 050-2010/DTN del OSCE).

2.4. REVISION DE LA OFERTA

Consistirá en la verificación de la documentación de presentación obligatoria consignada en el numeral 2.3.1 "Documentación de presentación obligatoria" de las Bases; de lo contrario, no será admitida.

2.5 REQUISITOS PARA PERFECCIONAR EL CONTRATO

El postor ganador de la buena pro debe presentar los siguientes documentos para perfeccionar el contrato:

- Garantía de fiel cumplimiento del contrato, El adjudicatario puede acogerse a la retención como garantía de fiel cumplimiento de conformidad con lo establecido en la Ley N° 32077.
- Garantía de fiel cumplimiento por prestaciones accesorias, de ser el caso. El adjudicatario puede acogerse a la retención como garantía de fiel cumplimiento de conformidad con lo establecido en la Ley N° 32077.
- Solicitud para la constitución del fideicomiso, en el marco de lo establecido en el literal a) del numeral 184.9 del artículo 184 del Reglamento, de ser el caso⁵.
- Contrato de consorcio con firmas legalizadas ante Notario de cada uno de los integrantes, de ser el caso.
- Código de cuenta interbancaria (CCI) o, en el caso de proveedores no domiciliados, el número de su cuenta bancaria y la entidad bancaria en el exterior.
- Copia de la vigencia del poder del representante legal de la empresa que acredite que cuenta con facultades para perfeccionar el contrato, cuando corresponda.
- Copia de DNI del postor en caso de persona natural, o de su representante legal en caso de persona jurídica.

Advertencia

⁵ Cuando la Entidad no haya incorporado en las bases la obligación de constituir un fideicomiso para la administración de los adelantos destinados a la ejecución de obra, el postor adjudicado puede presentar la solicitud para la constitución del fideicomiso.

De acuerdo con el artículo 4 del Decreto Legislativo N° 1246, las Entidades están prohibidas de exigir a los administrados o usuarios la información que puedan obtener directamente mediante la interoperabilidad a que se refieren los artículos 2 y 3 de dicho Decreto Legislativo. En esa medida, si la Entidad es usuaria de la Plataforma de Interoperabilidad del Estado – PIDE⁶ y siempre que el servicio web se encuentre activo en el Catálogo de Servicios de dicha plataforma, no corresponderá exigir los documentos previstos en los literales e) y f).

- h) Domicilio y correo electrónico para efectos de la notificación durante la ejecución del contrato.
- i) Autorización de notificación de la decisión de la Entidad sobre la solicitud de ampliación de plazo mediante medios electrónicos de comunicación⁷. **(Anexo N° 12)**
- j) Constancia de capacidad libre de contratación expedida por el RNP⁸.
- k) Programa de Ejecución de Obra (CPM) el cual presenta la ruta crítica y el calendario de avance de obra valorizado.
- l) Calendario de adquisición de materiales o insumos necesarios para la ejecución de obra, en concordancia con el calendario de avance de obra valorizado. Este calendario se actualiza con cada ampliación de plazo otorgada, en concordancia con el calendario de avance de obra valorizado vigente.
- m) Calendario de utilización de equipo, en caso la naturaleza de la contratación lo requiera.
- n) Memoria en la que se señalen las consideraciones que se han tomado en cuenta para la elaboración de los documentos indicados en los literales k) l) m).
- o) Análisis de precios unitarios de las partidas y detalle de los gastos generales fijos y variables de la oferta, en caso de obras sujetas a precios unitarios⁹.
- p) Desagregado por partidas que dio origen a la oferta, en caso que el postor ganador haya aceptado la reducción de su oferta, en caso de obras a suma alzada.
- q) Copia de documentos que sustenten la propiedad, la posesión, el compromiso de compra venta o alquiler u otro documento que acredite la disponibilidad del requisito de calificación equipamiento estratégico. En el caso que el postor ganador sea un consorcio los documentos de acreditación de este requisito pueden estar a nombre del consorcio o de uno de sus integrantes.
- r) Copia de los diplomas que acrediten la formación académica requerida del plantel profesional clave, en caso que el grado o título profesional requerido no se encuentre publicado en el Registro Nacional de Grados Académicos y Títulos Profesionales a cargo de la de la Superintendencia Nacional de Educación Superior Universitaria – SUNEDU¹⁰.
- s) Copia de (i) contratos y su respectiva conformidad o (ii) constancias o (iii) certificados o (iv) cualquier otra documentación que, de manera fehaciente demuestre la experiencia del personal que conforma el plantel profesional clave.

Importante

- *La Entidad debe aceptar las diferentes denominaciones utilizadas para acreditar la carrera profesional requerida, aun cuando no coincida literalmente con aquella prevista en los requisitos de calificación (por ejemplo Ingeniería Ambiental, Ingeniería en Gestión Ambiental, Ingeniería y Gestión Ambiental u otras denominaciones).*
- *Los documentos que acreditan la experiencia del personal deben incluir como mínimo los nombres y apellidos del profesional, el cargo desempeñado, el plazo de la prestación indicando el día, mes y año de inicio y culminación, el nombre de la Entidad u organización que emite el documento, la fecha de emisión y nombres y apellidos de quien suscribe el documento.*

En caso estos documentos establezcan el plazo de la experiencia adquirida por el profesional en meses sin especificar los días la Entidad debe considerar el mes completo.

⁶ Para mayor información de las Entidades usuarias y del Catálogo de Servicios de la Plataforma de Interoperabilidad del Estado – PIDE ingresar al siguiente enlace <https://www.gobiernodigital.gob.pe/interoperabilidad/>

⁷ En tanto se implemente la funcionalidad en el SEACE, de conformidad con la Primera Disposición Complementaria Transitoria del Decreto Supremo N° 234-2022-EF.

⁸ Este requisito no aplica para procedimientos de contratación directa por la causal de carácter de secreto, secreto militar o por razones de orden interno.

⁹ La Entidad puede requerir este documento en caso de obras a suma alzada.

¹⁰ <https://enlinea.sunedu.gob.pe/>

De presentarse experiencia ejecutada paralelamente (traslape), para el cómputo del tiempo de dicha experiencia sólo se considerará una vez el periodo traslapado. No obstante, de presentarse periodos traslapados en el residente de obra, no se considera ninguna de las experiencias acreditadas, salvo la ejecución de obras por paquete.

Se considerará aquella experiencia que no tenga una antigüedad mayor a veinticinco (25) años anteriores a la fecha de la presentación de ofertas.

Asimismo, la Entidad debe valorar de manera integral los documentos presentados para acreditar dicha experiencia. En tal sentido, aun cuando en los documentos presentados la denominación del cargo o puesto no coincida literalmente con aquella prevista en los requisitos de calificación, se deberá validar la experiencia si las actividades que realizó el profesional corresponden con la función propia del cargo o puesto requerido.

- Cuando el postor ganador de la buena pro presenta como plantel profesional clave a profesionales que se encuentren prestando servicios como residente o supervisor en obras contratadas por la Entidad que no cuentan con recepción, procede otorgar plazo adicional para subsanar, conforme lo previsto en el literal a) del artículo 141 del Reglamento.*
- En caso que el postor ganador de la buena pro sea un consorcio, las garantías que presente este para el perfeccionamiento del contrato, así como durante la ejecución contractual, de ser el caso, además de cumplir con las condiciones establecidas en el artículo 33 de la Ley y en el artículo 148 del Reglamento, deben consignar expresamente el nombre completo o la denominación o razón social de los integrantes del consorcio, en calidad de garantizados, de lo contrario no podrán ser aceptadas por las Entidades. No se cumple el requisito antes indicado si se consigna únicamente la denominación del consorcio, conforme lo dispuesto en la Directiva "Participación de Proveedores en Consorcio en las Contrataciones del Estado".*

2.5. OTORGAMIENTO DE LA BUENA PRO

El otorgamiento de la Buena Pro se notificará a través del SEACE, en la fecha establecida en el calendario de la contratación directa.

2.6 PERFECCIONAMIENTO DEL CONTRATO

El contrato se perfecciona con la suscripción del documento que lo contiene. Para dicho efecto el postor ganador de la buena pro, dentro del plazo previsto en el artículo 141 del Reglamento, debe presentar la documentación requerida en la Oficina de Abastecimiento de la MUNICIPALIDAD DISTRITAL DE BELEN, sito en Calle Miraflores S/N – Belén, en el horario de 16:00 a 17:30 horas.

2.6.1. ADELANTO DIRECTO

La Entidad otorgará un Único adelanto directo por el diez por ciento (10%) del monto del contrato original.

El contratista debe solicitar formalmente dentro de los ocho (8) días siguientes a la suscripción del contrato, adjuntando a su solicitud la garantía por adelantos¹¹ mediante carta fianza o póliza de caución y el comprobante de pago correspondiente. La Entidad debe entregar el monto solicitado dentro de los siete (7) días contados a partir del día siguiente de recibida la solicitud del contratista.

Vencido el plazo para solicitar el adelanto no procede la solicitud.

2.6.2. ADELANTO PARA MATERIALES O INSUMOS

La Entidad otorgará adelantos para materiales o insumos por el veinte por ciento (20%) del monto

¹¹ De conformidad con el artículo 153 del Reglamento, esta garantía debe ser emitida por idéntico monto y un plazo mínimo de vigencia de tres (3) meses, renovable por un plazo idéntico hasta la amortización total del adelanto otorgado. Cuando el plazo de ejecución contractual sea menor a tres (3) meses, las garantías pueden ser emitidas con una vigencia menor, siempre que cubra la fecha prevista para la amortización total del adelanto otorgado.

del contrato original, conforme al calendario de adquisición de materiales o insumos presentado por el contratista.

La entrega de los adelantos se realizará en un plazo de ocho (08) días calendario previos a la fecha prevista en el calendario de adquisición de materiales o insumos para cada adquisición, con la finalidad que EL CONTRATISTA pueda disponer de los materiales o insumos en la oportunidad prevista en el calendario de avance de obra valorizado. Para tal efecto, EL CONTRATISTA debe solicitar la entrega del adelanto en un plazo de siete (07) días calendario anteriores al inicio del plazo antes mencionado, adjuntando a su solicitud la garantía por adelantos¹² mediante carta fianza o póliza de caución y el comprobante de pago respectivo.

2.7. VALORIZACIONES

El periodo de valorización será de periodo mensual.

Importante

Cuando el periodo de valorización establecido por la Entidad sea el mensual, el plazo del pago de la valorización se regirá por lo dispuesto en el numeral 194.6 del artículo 194 del Reglamento. En cambio, si la Entidad prevé un periodo de valorización distinto al mensual, se debe establecer los plazos y procedimiento aplicables para la valorización, teniendo en consideración lo dispuesto en el numeral 194.5 del referido artículo, así como el plazo para el pago de las valorizaciones.

2.9 PLAZO PARA EL PAGO DEL SALDO DE LA LIQUIDACIÓN DEL CONTRATO DE OBRA

La Entidad o el contratista, según corresponda, deben efectuar el pago del monto correspondiente al saldo de la liquidación del contrato de obra, en el plazo de 15 días calendario, computados desde el día siguiente del consentimiento de la liquidación. Para tal efecto, la parte que solicita el pago debe presentar el comprobante de pago respectivo.

¹² De conformidad con el artículo 153 del Reglamento, esta garantía debe ser emitida por idéntico monto y un plazo mínimo de vigencia de tres (3) meses, renovable por un plazo idéntico hasta la amortización total del adelanto otorgado. Cuando el plazo de ejecución contractual sea menor a tres (3) meses, las garantías pueden ser emitidas con una vigencia menor, siempre que cubra la fecha prevista para la amortización total del adelanto otorgado.

CAPÍTULO III REQUERIMIENTO

Importante

Es responsabilidad de la Entidad cautelar la adecuada formulación del expediente técnico, debiendo asegurar la calidad técnica y reducir la necesidad de su reformulación por errores o deficiencias técnicas que repercutan en el proceso de contratación y en la ejecución de la obra.

3.1. EXPEDIENTE TÉCNICO E INFORMACIÓN COMPLEMENTARIA DEL EXPEDIENTE TÉCNICO

IOARR “REPARACION DE ALCANTARILLADO PLUVIAL, VIAS DE ACCESO Y CUNETAS; CONSTRUCCION DE TALUD/ MURO DE CONTENCION; ADEMÁS DE OTROS ACTIVOS EN EL(LA) PISTA Y VEREDA AVENIDA PARTICIPACION CUADRA 10 DISTRITO DE BELEN, PROVINCIA MAYNAS, DEPARTAMENTO LORETO”, CUI N° 2656963.

2. BASE LEGAL

- Ley N° 31953, Ley de Presupuesto del Sector Público para el Año Fiscal 2024.
- Ley N° 31954, Ley de Equilibrio Financiero del Presupuesto del Sector Público del año fiscal 2024.
- Ley N° 31955, Ley de Endeudamiento del Sector Público para el año fiscal 2024.
- Texto Único Ordenado de la Ley N° 30225, Ley de Contrataciones del Estado, D.S. N° 082-2019-EF
- Ley N° 27444, Ley del Procedimiento Administrativo General.
- Ley N° 27806, Ley de Transparencia y Acceso a la Información Pública.
- Decreto Supremo N° 344-2018-EF, que aprueba el Reglamento de la Ley de Contrataciones del Estado y sus modificatorias.
- D.S. N° 377-2019-EF que modifica el Reglamento de la Ley N° 30225, Ley de Contrataciones del Estado aprobado con D.S. N° 344-2018-EF
- Decreto Supremo N° 162-2021-EF que modifica el Reglamento de la Ley N° 30225, aprobado con D.S. N° 344-2018-EF.
- D.S. N° 308-2022-EF que modifica el Reglamento de la Ley N° 30225, Ley de Contrataciones del Estado.
- D.S. N° 234-2022-EF que modifica el Reglamento de la Ley 30225 Ley de Contrataciones del Estado, aprobado con D.S. N° 344-2018-EF
- Reglamento Nacional de Edificaciones.
- Norma sobre consideraciones de mitigación de Impacto Ambiental.
- Reglamento del Sistema Nacional de Defensa Civil.
- Reglamento para la Autorización de Obras en Vías Públicas.
- Código Civil.

3. ANTECEDENTES

El Proyecto se encuentra ubicado dentro de la jurisdicción del Departamento de Loreto, de la Provincia de Maynas del Distrito de Belén, en la Localidad de Iquitos, en la cuadra 10 Av. De la Participación.

La Municipalidad Distrital de belén como promotor del desarrollo local y dentro de su visión como distrito futurista, considera importante velar por el mejoramiento del ornato público, comercio y turismo de la zona urbana mediante el Mejoramiento de Transitabilidad Mediante reparación de calzada y alcantarilla, ubicado en la av. participación cuadra 10 Del Distrito De Belén.

Para tal efecto la Municipalidad Distrital de belén a través de la Gerencia de Desarrollo Territorial e Infraestructura elaboró un expediente técnico: "REPARACION DE VIAS DE ACCESO, ALCANTARILLADO PLUVIAL Y CUNETAS; CONSTRUCCION DE TALUD/ MURO DE CONTENCIÓN; ADEMÁS DE OTROS ACTIVOS EN EL(LA) CUADRA 10 DE LA AVENIDA PARTICIPACION DEL DISTRITO DE BELEN, PROVINCIA MAYNAS, DEPARTAMENTO LORETO"

En atención a lo solicitado por parte de las Autoridades y dirigentes del Distrito de Belen debido a la gran necesidad de contar con la infraestructura vial en buenas condiciones para la atención al público, LA MUNICIPALIDAD DISTRITAL DE BELEN, ha programado la ejecución del IOARR "REPARACION DE ALCANTARILLADO PLUVIAL, VIAS DE ACCESO Y CUNETAS; CONSTRUCCION DE TALUD/ MURO DE CONTENCIÓN; ADEMÁS DE OTROS ACTIVOS EN EL(LA) PISTA Y VEREDA AVENIDA PARTICIPACION CUADRA 10 DISTRITO DE BELEN, PROVINCIA MAYNAS, DEPARTAMENTO LORETO", CUI N° 2656963.

Debido a acciones de la naturaleza y malas condiciones de la infraestructura del canal existente de hace más de 40 años el pavimento existente ha sufrido el hundimiento progresivo por la pérdida de los agregados finos.

Estas inadecuadas condiciones conllevan a un peligro y bloqueo total de toda la cuadra 10 de la participación, generando caos y malestar vehicular a la población y usuarios de esta importante avenida. Para poder brindar un servicio adecuado de transitabilidad, la avenida de la participación requiere realizar estas mejoras planteadas en el siguiente IOARR.

Con esta obra se estará solucionando un gran problema de la infraestructura vial adecuada para la población del Distrito de Belen y la población en general de la Ciudad de Iquitos, lo cual a su vez contribuye a potenciar los lugares próximos a este proyecto.

Es así que LA MUNICIPALIDAD DISTRITAL DE BELEN, dentro de sus metas propuestas de mucha urgencia, ha considerado la Ejecución de este proyecto de inversión pública de interés público de los vecinos del Distrito de Belen, muy en especial la población del Distrito de Belen que lo necesita con mucha urgencia, el proyecto que se encuentra aprobado y declarado viable, cuyo Expediente Técnico, aprobado por el monto de inversión total mediante Resolución N° 022-2024-GDTI-MDB de fecha 05, de agosto del 2024, por lo que, a fin de proseguir con el avance del Distrito, procede la etapa de inversión pública materializada en la ejecución en forma urgente de esta obra, porque representa una gran necesidad para solucionar la fluidez del tránsito vehicular en esta parte de la Ciudad de Iquitos.

4. GENERALIDADES

Nombre de la Obra: IOARR "REPARACION DE ALCANTARILLADO PLUVIAL, VIAS DE ACCESO Y CUNETAS; CONSTRUCCION DE TALUD/ MURO DE CONTENCIÓN; ADEMÁS DE OTROS ACTIVOS EN EL(LA) PISTA Y VEREDA AVENIDA PARTICIPACION CUADRA 10 DISTRITO DE BELEN, PROVINCIA MAYNAS, DEPARTAMENTO LORETO", CUI N° 2656963.

Nombre del PIP o Inversión: IOARR "REPARACION DE ALCANTARILLADO PLUVIAL, VIAS DE ACCESO Y CUNETAS; CONSTRUCCION DE TALUD/ MURO DE CONTENCIÓN; ADEMÁS DE OTROS ACTIVOS EN EL(LA) PISTA Y VEREDA AVENIDA PARTICIPACION CUADRA 10 DISTRITO DE BELEN, PROVINCIA MAYNAS, DEPARTAMENTO LORETO", CUI N° 2656963.

Nivel de los Estudios de Pre Inversión: EXPEDIENTE TECNICO Expediente Técnico Aprobado mediante: Resolución N° 022-2024-GDTI-MDB de fecha 05/08/2024.

5. FINALIDAD PUBLICA

La infraestructura planteada tiene por finalidad pública mejorar y lograr de una forma urgente una adecuada infraestructura para reponer el flujo vehicular y peatonal en esta parte del Distrito de Belen en beneficio del público en general y contribuir a la reducción de incomodidades que representa el colapso de esta parte de la AV. La Participación, en la atención a fin de beneficiar a la población del Distrito de Belen, esto de conformidad al Art. 1. Objeto de la Ley N° 30225 y sus modificatorias.

6. UBICACIÓN

Departamento : Loreto

Provincia : Maynas

Distrito : Belen

El área de influencia del proyecto está ubicada en la parte nor-oriental del Perú, la región natural denominada selva baja u omagua; desde el punto de vista político, está situado en la provincia de Maynas, Distrito de Belen Región Loreto que a su vez es la región más extensa del Perú cubriendo una extensión de 368,852.00 km², lo que representa el 28.7% del territorio nacional.

La provincia de Maynas es una de las ocho que conforman el departamento de Loreto en el Oriente del Perú.

La obra a ejecutar en el presente proyecto consiste en un IOARR "REPARACION DE ALCANTARILLADO PLUVIAL, VIAS DE ACCESO Y CUNETAS; CONSTRUCCION DE TALUD/ MURO DE CONTENCION; ADEMÁS DE OTROS ACTIVOS EN EL(LA) PISTA Y VEREDA AVENIDA PARTICIPACION CUADRA 10 DISTRITO DE BELEN, PROVINCIA MAYNAS, DEPARTAMENTO LORETO", CUI N° 2656963.

A continuación, se presentan los mapas de macro localización y micro localización del proyecto.

PLANOS DE UBICACION

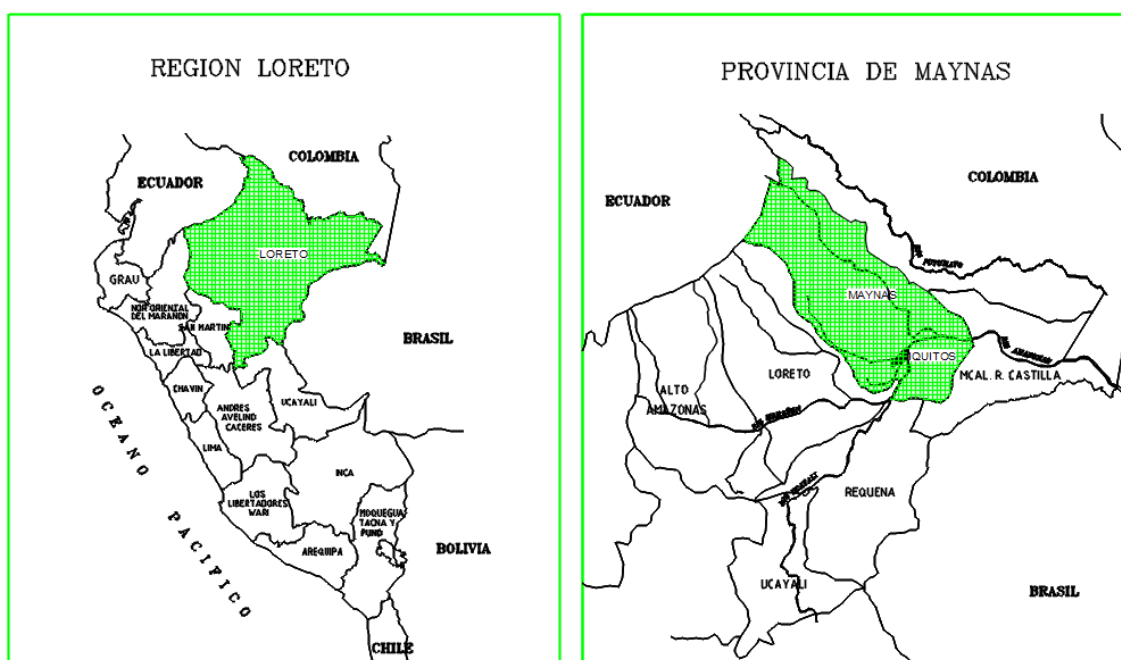

Contar con un contratista para la ejecución de la obra: **IOARR “REPARACION DE ALCANTARILLADO PLUVIAL, VIAS DE ACCESO Y CUNETA; CONSTRUCCION DE TALUD/ MURO DE CONTENCIÓN; ADEMÁS DE OTROS ACTIVOS EN EL(LA) PISTA Y VEREDA AVENIDA PARTICIPACION CUADRA 10 DISTRITO DE BELEN, PROVINCIA MAYNAS, DEPARTAMENTO LORETO”**, CUI N° 2656963. de acuerdo al expediente técnico aprobado.

8.- CLIMA Y FUENTES DE AGUA

El período de precipitaciones pluviales es variable, en los últimos años se ha presentado durante todo el año, en mayor proporción en los primeros meses del año.

El clima es Tropical, cálido, Húmedo y lluvioso, la temperatura máxima supera en muchos casos los 30°C y la mínima los 18°C según SENAMHI.

El Proyecto a ejecutar se encuentra en la zona de selva baja, la humedad relativa tiene como promedio 84,4% y los vientos alcanzan velocidad que varían entre 2,5 y 1,0 m/s, predominando la dirección Nor – Oeste. Estas características meteorológicas indican que el clima en la zona de estudio es tropical, cálido, húmedo y lluvioso, la vegetación existente es exuberante, por lo que incide en el clima.

Es importante señalar que dentro del período regular se produce el incremento del nivel de las aguas de los ríos, cubriendo las canteras de agregados, imposibilitando su extracción y/o generado el incremento de sus costos. El periodo lluvioso se inicia normalmente entre los meses de septiembre y octubre, registrándose los más altos valores de precipitación media durante el mes de marzo, con precipitaciones registradas mayores a 300 mm. En toda la provincia de Maynas. Asimismo, el mes de julio es el más seco, con precipitaciones registradas entre los 150 a 200 mm. La precipitación máxima anual en 24 horas es de 125 – 150 mm, mientras que la precipitación total anual, está entre los 2500 a 3000 mm, en casi la totalidad de la provincia. El Distrito de Belén, el clima es cálido, húmedo y lluvioso, con una temperatura promedio anual mínima de 22°C y máxima de 32°C, variando excepcionalmente a un mínimo de 17°C algunos días entre junio y julio, y a un máximo de 36°C entre octubre y enero

10.- TOPOGRAFIA Y TIPO DE SUELO

La topografía de la zona donde se localiza el área del estudio es plana en casi toda su extensión, debido a la presencia de suelos arcillosos, limosos y arenas compuestas por las formaciones geológicas existentes, que se hacen presentes en la zona en exploración.

11.- SISMICIDAD

Según análisis sismo tectónicos, existen en el mundo dos zonas muy importantes de actividad sísmica conocidas como: el Círculo Alpino Himalaya y el Círculo Pacífico. En esta última zona han ocurrido el 80 % de los eventos sísmicos, quedando el 15 % para el Círculo Alpino Himalaya, y el 5 % restante se reparte en todo el mundo.

Revisada la sismicidad histórica de la zona (desde 1555 a la fecha), no se encontraron antecedentes de sismicidad destructiva; así como no se detectaron fallas activas ni evidencias tectónicas que hagan temer movimientos telúricos de riesgo para las estructuras proyectadas.

La fuente básica de datos de intensidades sísmicas es el trabajo del Silgado (1978), que describe los principales eventos sísmicos ocurridos en el Perú. De lo anterior se concluye que de acuerdo al área sísmica donde se ubica la zona en estudio existe la posibilidad de que ocurran sismos de intensidades del orden III en la escala de Mercalli Modificada.

11.- DESCRIPCIÓN GENERAL DE LAS METAS.

El IOARR cuenta con las siguientes metas físicas:

Item	Descripción	Und.	Metrado
01	REPARACIÓN DE VÍAS DE ACCESO		
01.01	OBRAS PROVISIONALES		
01.01.01	CARTEL DE OBRA DE (1.80m x 3.60m) GIGANTOGRAFIA	und	1.00
01.01.02	ALQUILER DE SERVICIOS HIGIENICOS	mes	3.00
01.01.03	ALQUILER DE OFICINA Y ALMACEN DE OBRA (INLCUYE SERVICOS DE AGUA POTABLE, DESAGUE, LUZ, INTERNET)	mes	3.00
01.01.04	ENERGIA ELECTRICA PROVISIONAL	mes	3.00
01.01.05	AGUA PARA LA CONSTRUCCION	mes	3.00
01.01.06	MOVILIZACION Y DESMOVILIZACION DE MAQUINARIAS	VJE	2.00
01.01.07	TRANSPORTE DE MATERIALES, EQUIPOS Y HERRAMIENTAS	ton	165.20
01.02	SEGURIDAD Y SALUD EN OBRA		
01.02.01	CINTA PLÁSTICA SEÑALIZADORA P/LIMITE DE SEGURIDAD	m	657.00
01.02.02	TRANQUERAS T/BARANDA 2.40 M. X 1.20M. X PROV	und	6.00
01.02.03	EQUIPO DE PROTECCION INDIVIDUAL	GBL	1.00
01.02.04	EQUIPO DE PROTECCION COLECTIVO	GBL	1.00
01.02.05	CAPACITACION EN SEGURIDAD Y SALUD	mes	3.00
01.03	TRABAJOS PRELIMINARES		
01.03.01	TRAZO, NIVEL Y REPLANTEO	m2	768.29
01.03.02	LIMPIEZA DE TERRENO MANUAL AL INICIO Y DURANTE LA EJECUCION	m2	768.29
01.03.03	SISTEMA TEMPORAL DE BOMBEO EN ALCANTARILLA	día	90.00
01.04	MOVIMIENTO DE TIERRAS		
01.04.01	EXCAVACION DE ZANJA PARA PAVIMENTO C/MAQUINARIA	m3	474.60
01.04.02	RELLENO COMPACTADO CON MATERIAL DE PRESTAMO A-2-4 AL 95% DE SU M.D.S. EN SUB BASE	m3	846.47
01.04.03	ELIMINACIÓN DE MATERIAL EXCEDENTE A BOTADERO AUTORIZADO (D= < 5 KM)	m3	569.52
01.05	REPARACIÓN DE PAVIMENTO FLEXIBLE		
01.05.01	INSTALACION GEOMALLA DE 30 KN	m2	860.00
01.05.02	IMPRIMACION ASFALTICA CON MC-30	m2	430.00
01.05.03	RIEGO DE LIGA	m2	430.00
01.05.04	CARPETA ASFALTICA e= 4" • FABRICACION	m3	30.30
01.05.05	CARPETA ASFALTICA e= 4" • INSTALACION	m3	30.30
01.05.06	SUMNISTRO E INSTALACION DE DRENAJE COMPUESTO	m2	585.00
01.05.07	SUMNISTRO E INSTALACION DE TUBERIA DE DRENAJE	m	68.42
01.05.08	DENSIDAD DE CAMPO	und	96.00
01.05.09	ROTURA DE PROBETAS	und	24.00

01.06	ROMPEMUELLE		
01.06.01	TRABAJOS PRELIMINARES		
01.06.01.01	TRAZO, NIVEL Y REPLANTEO	m2	45.00
01.06.01.02	DEMOLICION DE ROMPE MUELLE EXISTENTE	m3	4.68
01.06.02	OBRAS DE MORTERO ARMADO		
01.06.02.01	MORTERO f c=210 Kg/cm2 PARA ROMPE MUELLE	m3	4.68
01.06.02.02	ENCOFRADO Y DESENCOFRADO DE LOSA SUPERIOR	m2	3.60
01.06.02.03	ACERO DE REFUERZO Ø 3/8" ; Fy = 4,200 Kg/Cm2	kg	246.62
01.06.03	PINTURA		
01.06.03.01	PINTURA RETROREFLECTIVAS EN GIBAS	m2	29.70
01.06.03.02	PINTURA RETROREFLECTIVAS EN PAVIMENTO	m2	18.00
02	ALCANTARILLA PLUVIAL		
02.01	TRABAJOS PRELIMINARES		
02.01.01	TRAZO, NIVEL Y REPLANTEO	m2	77.21
02.01.02	DEMOLICION DE ROMPE MUELLE EXISTENTE	m3	77.21
02.02	MOVIMIENTO DE TIERRAS		
02.02.01	EXCAVACIÓN DE ZANJA PARA ALACANTARILLA	m3	3,913.34
02.02.02	RELLENO CON MATERIAL DE PRESTAMO A-2-4 CON MAQUINARIA	m3	3,912.77
02.02.03	ELIMINACIÓN DE MATERIAL EXCEDENTE A BOTADERO AUTORIZADO (D= < 5 KM)	m3	4,696.01
02.03	OBRAS DE MORTERO SIMPLE		
02.03.01	SOLADO MEZCLA 1:10 e= 4" vaceado con carretilla	m2	162.84
02.03.02	TARRAJEO IMPERMEABILIZADO EN INTERIORES	m2	690.43
02.04	OBRAS DE MORTERO ARMADO		
02.04.01	LOSA DE FONDO		
02.04.01.01	ACERO DE REFUERZO Ø 5/8" ; Fy = 4,200 Kg/Cm2	kg	2,593.54
02.04.01.02	MORTERO f c=210 Kg/cm2 PARA losa	m3	38.61
02.04.01.03	ACERO DE REFUERZO Ø 1/2" ; Fy = 4,200 Kg/Cm2	kg	1,389.37
02.04.02	LOSA SUPERIOR		
02.04.02.01	ACERO DE REFUERZO Ø 1/2" ; Fy = 4,200 Kg/Cm2	kg	1,190.89
02.04.02.02	ACERO DE REFUERZO Ø 5/8" ; Fy = 4,200 Kg/Cm2	kg	1,573.39
02.04.02.03	ENCOFRADO Y DESENCOFRADO DE LOSA SUPERIOR	m2	436.03
02.04.02.04	ACERO DE REFUERZO Ø 3/4" ; Fy = 4,200 Kg/Cm2	kg	1,345.39
02.04.02.05	MORTERO f c=210 Kg/cm2 PARA losa	m3	32.93
02.04.02.06	CURADO DE CANAL, DURANTE 7 DIAS - 4 VECES X DIA.	m2	436.03

02.04.03	MURO		
02.04.03.01	ACERO DE REFUERZO Ø 1/2" ; Fy = 4,200 Kg/Cm2	kg	3,023.21
02.04.03.02	ENCOFRADO Y DESENCOFRADO DE MURO	m2	436.03
02.04.03.03	MORTERO f _c =210 Kg/cm2 PARA MURO	m3	51.60
02.04.03.04	CURADO DE CANAL, DURANTE 7 DIAS - 4 VECES X DIA.	m2	436.03
02.04.04	BUZON (2.90x 2.90)		
02.04.04.01	ACERO DE REFUERZO Ø 1/2" ; Fy = 4,200 Kg/Cm2	kg	3,101.04
02.04.04.02	ACERO DE REFUERZO Ø 3/4" ; Fy = 4,200 Kg/Cm2	kg	490.00
02.04.04.03	ENCOFRADO Y DESENCOFRADO DE BUZON	m2	255.36
02.04.04.04	MORTERO F'C=210 KG/CM2 PARA BUZON	m3	26.88
02.04.04.05	ESCALERA DE INSPECCIÓN DE ACERO CORRUGADO Ø 1"	m	14.93
02.04.05	ANCLAJE Y ADERENCIA DE CONCRETO		
02.04.05.01	ADHERENCIA DE CONCRETO NUEVO A EXISTENTE	m2	5.30
03	CUNETA		
03.01	EXCAVACION DE ZANJA MANUAL	m3	7.05
03.02	RELLENO COMPACTADO CON MATERIAL DE PRESTAMO A-2-4 AL 95% DE SU M.D.S	m3	7.05
03.03	ELIMINACION DE MATERIAL EXCEDENTE CON CARRETILLA	m3	8.46
03.04	SOLADO C:A=1:10	m2	31.34
03.05	MORTERO F'C=210 Kg/cm2 (cuneta).	m3	17.58
03.06	ENCOFRADO Y DESENCOFRADO DE CUNETA	m2	67.91
03.07	ACERO DE REFUERZO Ø 1/2" ; Fy = 4,200 Kg/Cm2	kg	729.31
03.08	JUNTA DE DILATACION DE 1/2" CON ASFALTO	m	10.60
04	TALUD/ MURO DE CONTENCIÓN		
04.01	TRABAJOS PRELIMINARES		
04.01.01	TRAZO, NIVEL Y REPLANTEO	m	252.17
04.02	ENTIBADO EN ZANJA		
04.02.01	SUMINISTRO DE PILOTES DE Ø 6" A53	und	100.00
04.02.02	HINCADO DE PILOTES DE Ø 6" A53	m	200.00
04.02.03	ENTRAMADO DE ENTIBADO CON MADERA DE 1"X10X13'	m2	642.20
04.02.04	ENTRAMADO DE ENTIBADO CON MADERA DE 2"X10X13'	m2	312.17
04.03	DESVIO DE AGUAS PLUVIALES		
04.03.01	LISTON DE 2" x 3"	m	345.90
04.03.02	ENTRAMADO DE MADERA DE 2" x 10" x 13'	m2	287.80
04.03.03	PLASTICO DE PROTECCION	m2	446.09
05	SISTEMA DE ABASTECIMIENTO DE AGUA POTABLE		
05.01	SOPORTE TEMPORAL DE TUBERIA		
05.01.01	HORCÓN DE 4"x4"x12m	m	216.00
05.01.02	VIGA DE MADERA DE 2"x3"	m	9.00

05.01.03	ABRAZADERA METALICA 10"	und	9.00
05.01.04	ABRAZADERA METALICA 6"	und	9.00
05.02	REPOSICION DE TUBERIA DE AGUA POTABLE		
05.02.01	TUBERIA UF-PVC 250 mm	m	30.00
05.02.02	TUBERIA UF-PVC 160 mm	m	15.00
05.02.03	UNION METALICO	und	6.00
06	CONEXIONES DOMICILIARIAS DE AGUA POTABLE		
06.01	CONEXION DOMICILIARIA DE AGUA POTABLE Y DESAGUE	und	7.00
07	OTROS ACTIVOS		
07.01	MURO PERIMETRICO		
07.01.01	TRABAJOS PRELIMINARES		
07.01.01.01	DESMONTAJE Y DEMOLICION DE ESTRUCTURA EXISTENTE	m2	27.03
07.01.01.02	TRAZO, NIVEL Y REPLANTEO	m2	8.95
07.01.02	MOVIMIENTO DE TIERRAS		
07.01.02.01	EXCAVACION DE ZANJA MANUAL	m3	6.98
07.01.02.02	RELLENO CON MATERIAL PROPIO SELECCIONADO COMPACTADO AL 95% DE SU MD.S.	m3	2.34
07.01.02.03	ELIMINACION DE MATERIAL EXCEDENTE CON CARRETILLA	m3	408.90
07.01.03	OBRAS DE MORTERO SIMPLE		
07.01.03.01	SOLADO C:A=1:10, E=4"	m2	3.00
07.01.03.02	CIMIENTO CORRIDO C:A=1:8	m3	1.97
07.01.03.03	SOBRECIMIENTO C:A=1:6	m3	0.37
07.01.03.04	ENCOFRADO Y DESENCOFRADO DE SOBRECIMIENTO	m2	4.92
07.01.04	OBRAS DE MORTERO ARMADO		
07.01.04.01	ZAPATAS		
07.01.04.01.01	MORTERO F'C 210 (ZAPATAS)	m3	1.20
07.01.04.01.02	ACERO DE REFUERZO Ø 1/2" ; Fy = 4,200 Kg/Cm2	kg	10.14
07.01.04.02	COLUMNAS		
07.01.04.02.01	MORTERO F'C 210 (COLUMNAS)	m3	1.34
07.01.04.02.02	ENCOFRADO Y DESENCOFRADO EN COLUMNAS	m2	2.15
07.01.04.02.03	ACERO DE REFUERZO Ø 1/2" ; Fy = 4,200 Kg/Cm2	kg	142.24
07.01.04.02.04	ACERO DE REFUERZO Ø 3/8" ; Fy = 4,200 Kg/Cm2	kg	83.06
07.01.04.03	VIGA DE CIMENTACION		
07.01.04.03.01	MORTERO F'C 210 (VIGA DE CIMENTACION)	m3	0.51
07.01.04.03.02	ENCOFRADO Y DESENCOFRADO EN VIGA DE CIMENTACION	m2	12.30
07.01.04.03.03	ACERO DE REFUERZO Ø 1/2" ; Fy = 4,200 Kg/Cm2	kg	68.26
07.01.04.03.04	ACERO DE REFUERZO Ø 3/8" ; Fy = 4,200 Kg/Cm2	kg	33.45
07.01.04.04	VIGA DE AMARRE		

07.01.04.04.01	MORTERO F'C 210 (VIGA DE AMARRE)	m3	1.03
07.01.04.04.02	ENCOFRADO Y DESENCOFRADO EN VIGA DE AMARRE	m2	12.30
07.01.04.04.03	ACERO DE REFUERZO Ø 1/2" ; Fy = 4,200 Kg/Cm2	kg	136.52
07.01.04.04.04	ACERO DE REFUERZO Ø 3/8" ; Fy = 4,200 Kg/Cm2	kg	66.91
07.01.05	ARQUITECTURA		
07.01.05.01	MURO DE LADRILLO TUB(10.5*16.5*21.5) aparejo canto c:a 1:5 e=1.5cm.	m2	45.10
07.01.05.02	TARRAJEO IMPERMEABILIZADO EN INTERIORES	m2	90.20
07.01.05.03	TARRAJEO FROTACHADO EN VIGAS Y COLUMNAS e=1.5cm (c.a.)1:5+5% desperdicio	m2	15.83
07.01.05.04	PINTURA LATEX EN INTERIORES Y EXTERIORES, dos manos.	m2	106.30
07.02	MANTENIMIENTO DE VIAS EXTERNAS		
07.02.01	MOVIMIENTO DE TIERRAS		
07.02.01.01	EXCAVACIÓN A NIVEL DE SUB RASANTE	m3	398.44
07.02.01.02	RELLENO CON MATERIAL DE PRESTAMO A-2-4 y Compactación Con Plancha Compactadora	m3	644.00
07.02.01.03	ELIMINACION DE MATERIAL EXCEDENTECON MAQUINARIA	m3	498.05
07.02.02	OBRAS DE MORTERO ARMADO		
07.02.02.01	SARDINEL		
07.02.02.01.01	ACERO DE REFUERZO Ø 3/8" ; Fy = 4,200 Kg/Cm2	kg	2,378.46
07.02.02.01.02	ENCOFRADO Y DESENCOFRADO DE SARDINEL	m2	679.44
07.02.02.01.03	MORTERO f'c=210 Kg/cm2 PARA SARDINEL	m3	50.96
07.02.03	SEÑALIZACION		
07.02.03.01	TRANQUERAS T/BARANDA 2.40 M. X 1.20M. X PROV	und	12.00
07.02.03.02	CONOS DE FIBRA DE VIDRIO FOSFORECENTE P/SEÑALIZACION	und	15.00
07.02.03.03	CINTA SEÑALIZADORA	m	120.00
07.02.03.04	SEÑALES INFORMATIVAS Y PREVENTIVAS	und	7.00
07.02.03.05	PERSONAL DE CONTROL Y MANTENIMIENTO DE VIA	día	90.00
07.03	VEREDA		
07.03.01	DEMOLICION DE CUNETAS Y TALUD	m3	18.55
07.03.02	DEMOLICION DE VEREDA	m2	44.37
07.03.03	DEMOLICION DE PAVIMENTO FLEXIBLE	m2	427.59
07.03.04	ELIMINACION DE MATERIAL EXCEDENTECON MAQUINARIA	m3	77.03
07.03.05	EXCAVACION DE ZANJA CON HERRAMIENTAS MANUALES	m3	9.14
07.03.06	RELLENO CON MATERIAL DE PRESTAMO A-3 y Compactación Con Plancha Compactadora	m3	9.14
07.03.07	MORTERO F'C=175 Kg/cm2 (vereda). Incluye Bruñado de canto y Central	m3	6.86

07.03.08	ENCOFRADO Y DESENCOFRADO DE VEREDA	m2	10.46
07.03.09	INSTALACION DE CAJA DE REGISTRO DE DESAGUE	und	1.00
07.04	VARIADO		
07.04.01	DESMONTAJE DE POSTE DE ALUMBRADO PUBLICO	GBL	1.00
07.04.02	DESMONTAJE DE ESTRUCTURA METALICA PUBLICITARIA	GBL	1.00
07.04.03	DESMONTAJE Y REPOSICION DE MEDIDOR ELECTRICO	GBL	2.00
07.04.04	DESMONTAJE Y REPOSICION DE MEDIDOR DE AGUA POTABLE	GBL	2.00

a) Accesos y circulaciones

- MEDIOS DE TRANSPORTE URBANO

La población cuenta como medio de transporte urbano mayormente los mototaxis, motos lineales, bicicletas, autos y a pie para desplazarse y realizar sus actividades diarias.

12. VALOR REFERENCIAL

El Presupuesto Total de la ejecución de la obra asciende a la suma de **S/ S/ 1,769,599.79 (UN MILLON SETECIENTOS SESENTINUEVE MIL QUINIENTOS NOVENTINUEVE Y 79/100 NUEVOS SOLES)**, con precios vigentes al mes de **AGOSTO 2024**, que incluye Costos Directos, Gastos Generales, Utilidad y todo gasto necesario para la correcta ejecución de la obra

Resumen de presupuesto de obra:

COMPONENTE	COSTO DE INVERSIÓN
REPARACIÓN DE VÍAS DE ACCESO	S/ 230,259.00
ALCANTARILLA PLUVIAL	S/ 619,894.98
CUNETAS	S/ 20,436.55
TALUD/ MURO DE CONTENCIÓN	S/ 127,840.68
SISTEMA DE ABASTECIMIENTO DE AGUA POTABLE	S/ 11,202.60
CONEXIONES DOMICILIARIAS DE AGUA POTABLE	S/ 6,819.05
OTROS ACTIVOS	S/ 233,264.50
COSTO DIRECTO DE OBRA	S/ 1,249,717.36
UTILIDAD	S/ 124.971.74
GASTOS GENERALES	S/ 124.971.74
COSTO PARCIAL	S/ 1,499,660.83
IGV	S/ 269,938.95
COSTO TOTAL DE INVERSION	S/ 1,769,599.79

13. CONDICIONES GENERALES PARA LA EJECUCION DE LA OBRA

13.1 TIPO DE PROCEDIMIENTO: CONTRATACION DIRECTA

13.2 SISTEMA DE CONTRATACION: A PRECIOS UNITARIOS

13.3 MODALIDAD DE CONTRATACION: NO APLICA

13.4 PLAZO DE EJECUCION: El plazo de ejecución de la obra de conformidad con lo establecido en el expediente técnico es de **90 (NOVENTA) días** calendarios.

14. ENTREGA DE TERRENO PARA EJECUCIÓN DE LA OBRA E INICIO DE OBRA

De conformidad con el numeral 176.1 del artículo 176 del Reglamento se establece que “El inicio del plazo de ejecución de obra comienza a regir desde el día siguiente de que se cumplan las siguientes condiciones:

- a) Que la Entidad notifique al contratista quien es el inspector o el supervisor, según corresponda;
- b) Que la Entidad haya hecho entrega total o parcial del terreno o lugar donde se ejecuta la obra, según corresponda;
- c) Que la Entidad provea el calendario de entrega de los materiales e insumos que, de acuerdo con las Bases, hubiera asumido como obligación;
- d) Que la Entidad haya hecho entrega del Expediente Técnico de Obra completo, en caso este haya sido modificado con ocasión de la absolución de consultas y observaciones;
- e) Que la Entidad haya otorgado al contratista el adelanto directo, en las condiciones y oportunidad establecidas en el artículo 181 del reglamento

Las condiciones a que se refieren los numerales precedentes, deben ser cumplidas dentro de los quince (15) días contados a partir del día siguiente de la suscripción del contrato. En caso no se haya solicitado la entrega del adelanto directo, el plazo se inicia con el cumplimiento de las demás condiciones.

La Entidad puede acordar con el contratista diferir la fecha de inicio del plazo de ejecución de la obra según los supuestos previstos en el artículo 176 del Reglamento.

Las circunstancias invocadas se sustentan en un informe técnico que forma parte del expediente de contratación, debiendo suscribir la adenda correspondiente.

15. EXPEDIENTE TECNICO

Es el conjunto de documentos que comprende memoria descriptiva, especificaciones técnicas, planos de ejecución de obra, Metrados, presupuesto de obra, fecha de determinación del presupuesto de obra, Valor Referencial, análisis de precios, calendario de avance valorizado, fórmulas polinómicas y, si el caso lo requiere, estado de suelos, estudio geológico, de impacto ambiental u otros complementarios Las prescripciones, condiciones, precisiones, y todo aquello establecido en el expediente Técnico Aprobado por la entidad es de obligatorio cumplimiento para el participante, postor y/o contratista ante la entidad.

16.- CRONOGRAMA DE EJECUCION

Antes del inicio de obra, El Contratista entregará a la Supervisión, un diagrama de barras (GANTT) de todas las actividades que desarrollará y el personal que intervendrá con indicación del tiempo de su participación. Los diagramas serán los más detallados posibles, tendrán estrecha relación con las partidas del presupuesto y el cronograma valorizado aprobado al Contratista.

17.- RESIDENTE DE OBRA

Durante la ejecución de la obra se cuenta, de modo permanente y directo, con un profesional colegiado, habilitado y especializado designado por el contratista, previa conformidad de la Entidad, como residente de la obra, en función de la naturaleza, envergadura y complejidad de la misma, se debe encontrar plenamente habilitado para el ejercicio de su profesión.

En consecuencia, tendrá validez las decisiones adoptadas por el referido profesional, las cuales no podrán ser enervadas por otra persona o autoridad, el referido personal no podrá ser sustituido salvo autorización previa y por escrito a la entidad, debiendo reunir el reemplazante. Su reemplazo será efectivo una vez emitida la autorización escrita por la entidad.

18.- SUPERVISOR Y/ O INSPECTOR DE OBRA

Profesional designado por la Entidad para velar directa y permanentemente por la correcta ejecución técnica, económica y administrativa de la obra y del cumplimiento del contrato. Debe cumplir, como mínimo, con la misma experiencia y calificaciones profesionales establecidas para el residente de obra.

En caso que el supervisor sea una persona jurídica, esta debe designar a una persona natural como supervisor permanente en la obra.

De conformidad con el Artículo 187 del reglamento, la Entidad controla los trabajos efectuados por el contratista a través del supervisor, según corresponda, quien es el responsable de velar directa y permanentemente por la correcta ejecución técnica, económica y administrativa de la obra y del cumplimiento del contrato, además de la debida y oportuna administración de riesgos durante todo el plazo de la obra, debiendo absolver las consultas que formule el contratista según lo previsto en la Ley de Contrataciones del Estado y su reglamento

El inspector o el supervisor, según corresponda, está facultado para ordenar el retiro de cualquier subcontratista o trabajador por incapacidad o incorrecciones que, a su juicio, perjudiquen la buena marcha de la obra; para rechazar y ordenar el retiro de materiales o equipos por mala calidad o por el incumplimiento de las especificaciones técnicas y para disponer cualquier medida generada por una emergencia. No obstante, lo señalado en el párrafo precedente, su actuación debe ajustarse al contrato, no teniendo autoridad para modificarlo.

El contratista debe brindar al supervisor las facilidades necesarias para el cumplimiento de su función, las cuales están estrictamente relacionadas con esta.

El Contratista estará obligado a mantener informado a la Supervisión con la debida y necesaria anticipación, acerca de su inmediato programa de trabajo y de cada una de sus operaciones, en los términos y plazos prescritos en los documentos contractuales.

La Supervisión y el personal autorizado por la Entidad, tendrán acceso a la obra, en todo tiempo, cualquiera sea el estado en que se encuentre, y el Contratista deberá prestarle toda clase de facilidades para el acceso a la obra y su inspección. A este fin, el Contratista deberá:

- a) Permitir el servicio de sus empleados y el uso de su equipo y material necesario para la inspección y vigilancia de la obra.
- b) Proveer y mantener en perfectas condiciones todas las marcas, señales y referencias necesarias para la ejecución e inspección de la obra.
- c) Prestar en general, todas las facilidades y los elementos adecuados de que dispone, a fin de que la supervisión se efectúe en la forma más satisfactoria, oportuna y eficaz.
- d) El Contratista antes de la iniciación de la obra, deberá obligatoriamente indicar a la Entidad el horario de trabajo dentro del cual deberán realizarse los trabajos, a fin de que pueda disponer un adecuado control de los mismos.
- e) Los trabajos realizados fuera del horario establecido y que no hayan tenido sido autorizados por la Supervisión, No serán Reconocidos para efecto de pago

19.- CUADERNO DE OBRA DIGITAL Y ANOTACIÓN DE OCURRENCIAS

De acuerdo a la directiva N° 009-2020-OSCE, el cuaderno de obra digital aplicara al contrato de obra que derive de esta contratación directa para la ejecución de la obra.

Por lo que, los procedimientos de apertura, manejo, cierre, y otros procedimientos estarán sujetas a lo establecido en la directiva N° 009-2020-OSCE.

20.- CONSULTAS

Las consultas en cuaderno de obra son el mecanismo a través del cual el residente de obra comunica al Supervisor las observaciones discrepancias, deficiencias, omisiones, aclaraciones que tiene respecto a determinada información del expediente técnico. El residente de obra debe formular las consultas con toda claridad cuál es el tema a discernir. En tanto que el Supervisor debe absolver las consultas en la forma, plazos de respuesta, alcances y atribuciones, de acuerdo lo dispuesto en el Art.193° del Reglamento de la Ley de Contrataciones del Estado

21.- ADELANTOS

21.1 ADELANTO DIRECTO

La Entidad otorgará un Único adelantos directos por el 10% del monto del contrato original. El contratista debe solicitar formalmente el **ADELANTO DIRECTO** dentro de los ocho (8) días siguientes **A LA SUSCRIPCIÓN DEL CONTRATO**, adjuntando a su solicitud la garantía por adelantos mediante **CARTA FIANZA** y el comprobante de pago correspondiente. La Entidad debe entregar el monto solicitado dentro de los siete (7) días contados a partir del día siguiente de recibida la solicitud del contratista. Asimismo, la Entidad que emita dicha Carta Fianza deberá encontrarse Bajo la supervisión de la Superintendencia de Banca y Seguros, en concordancia con el artículo N°148 del R.L.C.E.

Vencido el plazo para solicitar el adelanto no procede la solicitud.

21.2 ADELANTO PARA MATERIALES O INSUMOS

La Entidad otorgará adelantos para materiales o insumos por el 20% del monto del Contrato original, conforme al calendario de adquisición de materiales o insumos presentado por el contratista. La entrega de los adelantos se realizará en un plazo de 8 días calendario previo a la fecha prevista en el calendario de adquisición de materiales o insumos para cada adquisición, con la finalidad que **EL CONTRATISTA** pueda disponer de los materiales o insumos en la oportunidad prevista en el calendario de avance de obra valorizado. Para tal efecto, **EL CONTRATISTA** debe solicitar la entrega del adelanto en un plazo de 7 días calendario anterior al inicio del plazo antes mencionado, adjuntando a su solicitud la garantía por adelantos mediante **CARTA FIANZA** y el comprobante de pago respectivo. Asimismo, la Entidad que emita dicha Carta Fianza deberá encontrarse de la Superintendencia de Banca y Seguros en concordancia con el artículo N°148 del R.L.C.E.

22.- VALORIZACION

La valorización será de periodo **MENSUAL**.

El plazo del pago de la valorización se registrá por lo dispuesto en el numeral 194.6 del artículo 194 del Reglamento.

Las valorizaciones son la cuantificación económica de un avance físico en la ejecución de la obra, realizada en un período determinado, tienen el carácter de pagos a cuenta y son elaboradas el último día de cada período previsto en la sección específica de las bases, por el inspector o supervisor, según corresponda y el contratista. Si el inspector o supervisor no se presenta para la valorización conjunta con el contratista, este la efectúa.

En caso de retraso en el pago de las valorizaciones, por razones imputables a la Entidad, el contratista tiene derecho al reconocimiento de los intereses legales efectivos, de conformidad con el artículo 39 de la Ley y los artículos 1244, 1245 y 1246 del Código Civil.

En caso se haya suscrito contrato con un consorcio, el pago de las valorizaciones se realizará a quien se indique en el contrato de consorcio.

Las valorizaciones se formularán en función a los metrados ejecutados aplicando las partidas y precios unitarios del desagregado de partidas que dio origen a la propuesta y que fuera presentada al momento de ofertar, agregando separadamente los montos proporcionales de gastos generales y utilidad ofertados a este monto se agrega, de ser el caso, el porcentaje correspondiente al Impuesto General a las Ventas. El plazo máximo de aprobación por el Inspector de las valorizaciones y su remisión a la Entidad, de cinco (05) días contados a partir del primer día hábil del mes siguiente

de la valorización respectiva, y será cancelada por la Entidad en fecha no posterior al último día de tal mes.

23.- FORMULAS POLINOMICAS

La fórmula polinómica será aquella que se encuentra aprobada en el expediente técnico

24.- REAJUSTES

En el caso de contratos de obra pactados en moneda nacional, las valorizaciones que se efectúen a precios originales del contrato y sus ampliaciones son ajustadas multiplicándolas por el respectivo coeficiente de reajuste “K” que se obtenga de aplicar la fórmula o fórmulas polinómicas previstas en el expediente técnico de obra que es parte de las bases, los Índices Unificados de Precios de la Construcción que publica el Instituto Nacional de Estadística e Informática - INEI, correspondiente al mes en que debe ser pagada la valorización. Una vez publicados los índices correspondientes al mes en que debió efectuarse el pago, se realizan las regularizaciones necesarias.

Dado que los Índices Unificados de Precios de la Construcción son publicados con un mes de atraso, los reajustes se calculan en base al coeficiente de reajuste “K” conocido al momento de la valorización. Cuando se conozcan los Índices Unificados de Precios que se deben aplicar, se calcula el monto definitivo de los reajustes que le corresponden y se pagan con la valorización más cercana posterior o en la liquidación final sin reconocimiento de intereses.

25.- SUB CONTRATACION

Se podrán Subcontratar – Partidas durante la ejecución de la obra siempre que sea autorizado por la entidad. Cuyo procedimiento deberá realizarse conforme a lo establecido en el Art. 147, del Reglamento de la Ley de Contrataciones del Estado.

Se puede subcontratar por un máximo del cuarenta por ciento (40%) del monto del contrato original, salvo prohibición expresa contenida en los documentos del procedimiento de selección o cuando se trate de prestaciones esenciales del contrato vinculadas a los aspectos que determinaron la selección del contratista.

La Entidad aprueba la subcontratación por escrito y de manera previa, dentro de los cinco (5) días hábiles de formulado el pedido. Si transcurrido dicho plazo la Entidad no comunica su respuesta, se considera que el pedido ha sido rechazado.

26.- IDENTIFICACION Y ASIGNACION DE RIESGOS

Para la contratación de obras, la planificación debe incluir la identificación y asignación de riesgos previsibles de ocurrir durante la ejecución, así como las acciones y planes de intervención para reducirlos o mitigarlos, conforme a los formatos que apruebe el OSCE. El análisis de riesgos implica clasificarlos por niveles en función a: (i) su probabilidad de ocurrencia y (ii) su impacto en la ejecución de la obra.”

27.- LICENCIAS Y CERTIFICADOS

El contratista deberá gestionar los respectivos certificados de inexistencia de restos arqueológico, y el plan de Monitoreo Arqueológico.

Las gestiones y licencias de Construcción deberán ser canalizadas por el contratista a nombre de la entidad, los gastos (TUPA) que de estos deriven serán asumidos por la entidad en la etapa de liquidación.

Asimismo, las gestiones que sean necesarias durante la ejecución con los sectores (seda Loreto, electro oriente, Ministerio del Ambiente, Ministerio de Salud etc)

28.- SEGUROS

El contratista deberá presentar a la entidad todos los seguros (Seguro SCTR, entre otros), necesarios de aseguradoras autorizadas según conforme a la legislación vigente y debidamente supervisados por la superintendencia de banca y seguros y de administradores de fondos de pensiones, la misma que se mantendrán vigente hasta que el proyecto se encuentre recibido por la entidad.

29.- RECEPCION Y LIQUIDACION DEL SALDO DE OBRA

Al terminar todos los trabajos, el Contratista hará entrega de la obra a la Comisión de Recepción nombrada por la **MUNICIPALIDAD DISTRITAL DE BELEN**

La recepción de la obra se hará de acuerdo a lo estipulado en el Art. 208 del Reglamento. El procedimiento para la liquidación del contrato de obra será en concordancia con lo establecido en el Art. 209 del Reglamento.

No se procederá a la liquidación de obra, mientras existan controversias pendientes de resolver. Luego de haber quedado consentida la liquidación y efectuado el pago del saldo de la liquidación culmina el contrato y se Cierra el expediente respectivo.

La Entidad o el contratista, según corresponda, deben efectuar el pago del monto correspondiente al saldo de la liquidación del contrato de obra, en el plazo de quince 15 días calendario, computados desde el día siguiente del consentimiento de la liquidación. Para tal efecto, la parte que solicita el pago debe presentar el comprobante de pago respectivo.

Asimismo, el contratista a la culminación de la obra deberá alcanzar al supervisor y/o inspector el dossier de calidad del proyecto donde contenga los respectivos certificados de calidad de los materiales, pruebas de calibración de los equipos, pruebas de ensayo, así como también el manual de operación y mantenimiento del equipamiento e instalaciones que cuente el proyecto.

30.- CONFORMIDAD

Otorgada la conformidad de la prestación, la Entidad otorga al contratista, una constancia de prestación de ejecución de la cual es entregada conjuntamente con la liquidación de la obra. Solo se puede diferir la entrega de la constancia en los casos en que hubiera penalidades, hasta que estas sean canceladas.

32.- CONSIDERACIONES ESPECIFICAS

a) Del equipamiento

ÍTEM	DESCRIPCIÓN	CANTIDAD
01	MEZCLADORA CONCRETO TROMPO 8 H.P. 9p3	01
02	CAMION IMPRIMIDOR	01
02	MOTONIVELADORA 125 H.P.	01
03	COCINA DE ASFALTO	01
04	VOLQUETE DE 15 M3	02
05	ESTACION TOTAL	01
06	EXCAVADORA S/O	01
08	MINICARGADOR	01
09	VIBRADOR DE CONCRETO 4 H.P. 1.50"	01
10	MOTOBOMBA D=4"	01
11	CARGADOR SOBRE LLANTAS.	01
12	RODILLO LISO VIBRATORIO AUTOP. 101-135 H.P. 10-12 TN	01
13	MOTONIVELADORA DE 125 H.P.	01
14	RETROEXCAVADORA SOBRE LLANTAS.	01
15	RODILLO TANDEM EST.8-10 TN	01
16	COMPACTADOR VIBRAT.TIPO PLANCHA 7 H.P.	01
17	ESPARCIDORA SOBRE LLANTAS.	

b) Del plantel profesional

- (Acreditación a la presentación de documentos para firma de contrato)

Plantel Profesional Clave		
Cargo	Profesión	Experiencia
Ingeniero Residente de Obra	Ingeniero civil	Experiencia mínima de (36) meses como Residente y/o Supervisor y/o Inspector y/o jefe de Supervisión en la ejecución de obras similares al objeto de la convocatoria, que se computa desde la colegiatura.
Ingeniero Especialista en Estructuras	Ingeniero Civil	. Con experiencia mínima (24) meses , computado desde la fecha de la colegiatura, en la ejecución de Obras en General, como: Especialista en estructuras. y/o ingeniero y/o supervisor y/o jefe y/o responsable y/o residente en: seguridad y salud ocupacional o seguridad e higiene ocupacional o seguridad de obra o seguridad en el trabajo o salud ocupacional o implementación de planes de seguridad e higiene ocupacional o en prevención de riesgos laborales,
Ingeniero Especialista en Instalaciones Sanitarias	Ing. Civil y/o Ing. Sanitario	Experiencia mínima de (24) meses como Especialista en Instalaciones Sanitarias en la ejecución de obras en general, que se computa desde la colegiatura
Ingeniero de SSOMA EN OBRA	Ingeniero Civil y/o Ingeniero Ambiental	Con experiencia mínima de (24) meses como Ingeniero SSOMA y/o ingeniero y/o supervisor y/o jefe y/o responsable y/o residente en: seguridad y salud ocupacional o seguridad e higiene ocupacional o seguridad de obra o seguridad en el trabajo o salud ocupacional o implementación de planes de seguridad e higiene ocupacional o en prevención de riesgos laborales.

NOTA: Se precisa que la Entidad evaluara de manera integral los documentos presentados para acreditar dicha experiencia. En tal sentido, aun cuando en los documentos presentados la denominación del cargo o puesto no coincida literalmente con aquella prevista en los requisitos de calificación, se deberá validar la experiencia si las actividades que realizó el profesional corresponden con la función propia del cargo o puesto requerido.

c) De la experiencia en la especialidad del ejecutor de obra

El postor debe acreditar un monto facturado acumulado equivalente a una vez el Valor Referencial, en la ejecución de obras similares, durante los 10 años anteriores a la fecha de la presentación de ofertas que se computarán desde la suscripción del acta de recepción de obra.

DEFINICIÓN DE OBRA SIMILAR.

Se considerará obra similar a obras de construcción, mejoramiento, fortalecimiento, instalación, culminación y/o terminación, reconstrucción y/o refacción, sustitución, ampliación, creación y nuevo, de: Ejecución de obras de infraestructura vial urbana de pavimento flexible y/o rígido.

d) Condiciones de los consorcios

De conformidad con el numeral 49.5 del artículo 49 del Reglamento, el área usuaria puede incluir lo siguiente:

De conformidad con el numeral 49.5 del artículo 49 del Reglamento, se define lo siguiente:

El número máximo de consorciados es de 02 integrantes. Porcentaje Mínimo de participación en la ejecución del contrato, para el integrante del Consorcio que acredite mayor experiencia, es de 60%.

e) De las otras penalidades

- De acuerdo con el artículo 163 del Reglamento, se pueden establecer otras penalidades, distintas al retraso o mora, las cuales deben ser objetivas, razonables, congruentes y proporcionales con el objeto de la contratación.
- Según lo previsto en los artículos 190 y 191 del Reglamento, en este tipo de penalidades se deben incluir las siguientes:

En caso se haya autorizado el uso del cuaderno de obra físico, incluir la siguiente penalidad¹³:

PENALIDADES			
Nº	Supuestos de aplicación de penalidad	Forma de cálculo	Procedimiento
1	Cuando el personal acreditado permanece menos de sesenta (60) días desde el inicio de su participación en la ejecución del contrato o del íntegro del plazo de ejecución, si este es menor a los sesenta (60) días, de conformidad con las disposiciones establecidas en el numeral 190.2 del artículo 190 del Reglamento	0.5 de UIT por cada día de ausencia del personal en el plazo previsto.	Según informe del Inspector y/o Supervisor de Obra
2	En caso el contratista incumpla con su obligación de ejecutar la prestación con el personal acreditado o debidamente sustituido.	0,5 UIT, por cada día ausencia del personal en obra	Según informe del Inspector y/o Supervisor de Obra
3	No presentar dentro de los siete (07) días calendario de iniciada la ejecución de la obra, el Plan de Manejo Ambiental programado de las actividades a realizarse de insumos y recursos a utilizar y el cronograma de participación del personal.	0,5 UIT, por cada día ausencia del personal en obra.	Según informe del Inspector y/o Supervisor de Obra
4	Si el contratista o su personal, no permite el acceso al cuaderno de obra físico al INSPECTOR o SUPERVISOR DE LA OBRA, SEGÚN CORRESPONDA, impidiéndole anotar las ocurrencias.	(5/1000), por cada día de dicho impedimento	Según informe del Inspector y/o Supervisor de Obra
5	INDUMENTARIA E IMPLEMENTO DE PROTECCION PERSONAL El contratista que no cumpla en dotar al personal los implementos o equipo básico de protección personal, en la ejecución de la obra, conforme lo establece la Norma G.050. La multa será por persona, por ocurrencia y por día.	0,5 UIT, POR OCURRENCIA	Según informe del Inspector y/o Supervisor de Obra
6	INDUMENTARIA E IMPLEMENTO DE PROTECCION PERSONAL COVID-19 El contratista que no cumpla en dotar al personal los implementos o equipo básico de protección personal, en la ejecución de la obra, conforme la Resolución Ministerial 448-2020-MINSA. La multa será por persona, por ocurrencia y por día.	0.5 UIT POR OCURRENCIA	Según informe del Inspector y/o Supervisor de Obra
7	EQUIPOS DEL CONTRATISTA Cuando el contratista no cuente con los equipos mínimos exigidos en el expediente técnico, o que los tenga incompletos para la ejecución de la obra. La penalidad será por día y por equipo.	0,5 UIT, por ocurrencia	Según informe del Inspector y/o Supervisor de Obra

¹³ El uso del cuaderno de obra digital es obligatorio para los contratos que deriven de procedimientos de selección para la ejecución de obras, convocados a partir de la entrada en vigencia de la Directiva N° 009-2020-OSCE/PRE "Lineamientos para el uso del Cuaderno de Obra Digital" (14.08.2020), salvo que se haya autorizado el uso del cuaderno de obra físico, según el procedimiento establecido en el numeral 9.3 de dicha Directiva.

8	CALIDAD DE EJECUCION DE OBRAS Cuando el supervisor y/o inspector o coordinador observe un trabajo mal ejecutado. Además de la penalidad. El CONTRATISTA deberá corregir dicho trabajo sin costo alguno para la Entidad.	0.5 UIT POR OCURRENCIA	Según informe del Inspector y/o Supervisor de Obra
9	CALIDAD DE MATERIALES Cuando el contratista emplee materiales que no cumplan los requisitos de las especificaciones técnicas contenidas en el expediente técnico y las normativas vigentes. La penalidad será por cada caso detectado. EL CONTRATISTA deberá retirar dicho material y reemplazarlo por otro que cuente con los respectivos certificados y/o ensayos de control de calidad. Siendo dicho a cargo del contratista.	0.5 UIT POR OCURRENCIA	Según informe del Inspector y/o Supervisor de Obra
10	USO DE MATERIALES SIN ENSAYO EN CALIDAD PREVIOS. Cuando el contratista presente materiales que no cuenten con los certificados y/o ensayos de calidad previos a su utilización, EL CONTRATISTA deberá retirar dichos materiales y reemplazarlos por otros que cuenten con los respectivos certificados y/o ensayos de control de calidad. Siendo dicho a cargo del Contratista.	0.5 UIT POR OCURRENCIA	Según informe del Inspector y/o SUPERVISOR DE LA OBRA
11	PERMANENCIA DEL RESIDENTE DE OBRA El residente y/o personal propuesto no se encuentra en obra sin haber justificado su ausencia ante el SUPERVISOR	0.5 UIT por ocurrencia	Según informe del Inspector y/o Supervisor de Obra
12	PERMANENCIA DEL PLANTEL TECNICO En caso que los profesionales del plantel técnico no permanezcan en obra de acuerdo al coeficiente de participación y de acuerdo al cronograma de participación.	0,5 UIT, por cada día de ausencia del personal	Según informe del Inspector y/o Supervisor de Obra
13	PAGO DEL PERSONAL Por la demora en el cumplimiento en los pagos del personal el servicio del contratista por un periodo mayor a un mes. La multa será por cada caso determinado.	0,5 UIT, por cada caso determinado	Según informe del Inspector y/o Supervisor de Obra
14	SEGURIDAD DE OBRA y SEÑALIZACION El contratista no cumple en colocar y mantener la señalización en la zona de trabajo	0,8 UIT, por cada caso determinado	Según informe del Inspector y/o Supervisor de Obra
15	CRONOGRAMA VALORIZADO AL INICIO DEL PLAZO CONTRACTUAL Cuando el contratista no cumple con entregar el calendario valorizado adecuado a la fecha de inicio del plazo contractual, en un plazo de 03 días calendario de iniciado el plazo. La penalidad será por cada día de retraso en la presentación.	0,9 UIT, por cada día de incumplimiento	Según informe del Inspector y/o Supervisor de Obra

16	CARTEL DE OBRA Cuando el contratista no coloque el cartel de Obra dentro de los siete (07) días calendarios posteriores a la entrega de terreno, así mismo, es obligación del contratista mantener el cartel de obra en óptimas condiciones durante la ejecución de la obra hasta la recepción de obra, caso contrario se efectuará la penalidad. La penalidad será por día.	0,9 UIT, por cada día de incumplimiento	Según informe del Inspector y/o Supervisor de Obra
17	Por presentar valorizaciones de Obras y/o metrados no ejecutados (sobrevalorizaciones), que no hayan sido sustentados, sin perjuicio de las acciones legales que pudieran corresponder.	10% de lo sobrevalorado	Según informe del Inspector y/o Supervisor de Obra
18	Si el contratista incumple con las normas Socio Laborales y/o de Seguridad y Salud en el trabajo.	0,8 UIT, por cada día de ocurrencia	Según informe del Inspector y/o Supervisor de Obra
19	En caso de que la maquinaria y equipamiento estratégico presente deterioro y el contratista no realice la reposición al día siguiente de haber sido requerido, se aplicará una penalidad por cada día de ocurrencia	0,8 UIT, por cada día de ocurrencia	Según informe del Inspector y/o Supervisor de Obra
20	No presentar dentro de los siete (07) días calendarios de iniciada la ejecución de la obra, el Plan de Seguridad, conjuntamente con el cronograma de actividades y recursos.	0,8 UIT, por cada día de ocurrencia	Según informe del Inspector y/o Supervisor de Obra
21	Por no presentar a tiempo el Informe Técnico de Revisión del expediente técnico de obra de acuerdo al artículo N° 177 del R.L.C.E.	01 UIT	Según informe del Inspector y/o Supervisor de Obra
22	No presentar dentro de los siete (07) días calendarios de iniciada la ejecución de la obra, el cronograma de participación de todo el personal técnico propuesto de acuerdo al coeficiente de participación.	0,8 UIT, por cada día de ocurrencia	Según informe del Inspector y/o Supervisor de Obra

Advertencia

No se puede incluir como otras penalidades la sola presentación de la solicitud de sustitución del personal acreditado. La penalidad por sustitución del personal aplica siempre y cuando la Entidad no haya aprobado su sustitución, según lo previsto en el numeral 190.4 del artículo 190 del Reglamento.

f) DE LAS MODALIDADES DE EJECUCIÓN

El sistema de contratación será A PRECIOS UNITARIOS

g) MODALIDAD DE CONTRATACION: NO APLICA

h) De la recepción de obra

En esta sección se puede consignar si estará permitida la recepción parcial de secciones terminadas de las obras, de conformidad con el artículo 208 del Reglamento. La recepción parcial no exime al contratista del cumplimiento del plazo de ejecución; en caso contrario, se le aplican las penalidades correspondientes.

i) De la subcontratación

Se podrán subcontratar partidas durante la ejecución de la obra, siempre que sea autorizado por la entidad. Cuyo procedimiento deberá realizarse conforme a lo establecido en la Ley de Contrataciones del Estado y su Reglamento.

Importante

Para determinar que los postores cuentan con las capacidades necesarias para ejecutar el contrato, el comité de selección incorpora los requisitos de calificación que se extraen del expediente técnico, no pudiendo incluirse requisitos adicionales a los previstos en el mismo, ni distintos a los siguientes:

3.2. REQUISITOS DE CALIFICACIÓN

A	CAPACIDAD TÉCNICA Y PROFESIONAL																																																						
A.1	EQUIPAMIENTO ESTRATÉGICO																																																						
	Requisitos: <table><tr><th>ÍTEM</th><th>DESCRIPCIÓN</th><th>CANTIDAD</th></tr><tr><td>01</td><td>MEZCLADORA CONCRETO TROMPO 8 H.P. 9p3</td><td>01</td></tr><tr><td>02</td><td>CAMION IMPRIMIDOR</td><td>01</td></tr><tr><td>02</td><td>MOTONIVELADORA 125 H.P.</td><td>01</td></tr><tr><td>03</td><td>COCINA DE ASFALTO</td><td>01</td></tr><tr><td>04</td><td>VOLQUETE DE 15 M3</td><td>02</td></tr><tr><td>05</td><td>ESTACION TOTAL</td><td>01</td></tr><tr><td>06</td><td>EXCAVADORA S/O</td><td>01</td></tr><tr><td>08</td><td>MINICARGADOR</td><td>01</td></tr><tr><td>09</td><td>VIBRADOR DE CONCRETO 4 H.P. 1.50"</td><td>01</td></tr><tr><td>10</td><td>MOTOBOMBA D=4"</td><td>01</td></tr><tr><td>11</td><td>CARGADOR SOBRE LLANTAS.</td><td>01</td></tr><tr><td>12</td><td>RODILLO LISO VIBRATORIO AUTOP. 101-135 H.P. 10-12 TN</td><td>01</td></tr><tr><td>13</td><td>MOTONIVELADORA DE 125 H.P.</td><td>01</td></tr><tr><td>14</td><td>RETROEXCAVADORA SOBRE LLANTAS.</td><td>01</td></tr><tr><td>15</td><td>RODILLO TANDEM EST.8-10 TN</td><td>01</td></tr><tr><td>16</td><td>COMPACTADOR VIBRAT.TIPO PLANCHA 7 H.P.</td><td>01</td></tr><tr><td>17</td><td>ESPARCIDORA SOBRE LLANTAS.</td><td></td></tr></table>	ÍTEM	DESCRIPCIÓN	CANTIDAD	01	MEZCLADORA CONCRETO TROMPO 8 H.P. 9p3	01	02	CAMION IMPRIMIDOR	01	02	MOTONIVELADORA 125 H.P.	01	03	COCINA DE ASFALTO	01	04	VOLQUETE DE 15 M3	02	05	ESTACION TOTAL	01	06	EXCAVADORA S/O	01	08	MINICARGADOR	01	09	VIBRADOR DE CONCRETO 4 H.P. 1.50"	01	10	MOTOBOMBA D=4"	01	11	CARGADOR SOBRE LLANTAS.	01	12	RODILLO LISO VIBRATORIO AUTOP. 101-135 H.P. 10-12 TN	01	13	MOTONIVELADORA DE 125 H.P.	01	14	RETROEXCAVADORA SOBRE LLANTAS.	01	15	RODILLO TANDEM EST.8-10 TN	01	16	COMPACTADOR VIBRAT.TIPO PLANCHA 7 H.P.	01	17	ESPARCIDORA SOBRE LLANTAS.	
ÍTEM	DESCRIPCIÓN	CANTIDAD																																																					
01	MEZCLADORA CONCRETO TROMPO 8 H.P. 9p3	01																																																					
02	CAMION IMPRIMIDOR	01																																																					
02	MOTONIVELADORA 125 H.P.	01																																																					
03	COCINA DE ASFALTO	01																																																					
04	VOLQUETE DE 15 M3	02																																																					
05	ESTACION TOTAL	01																																																					
06	EXCAVADORA S/O	01																																																					
08	MINICARGADOR	01																																																					
09	VIBRADOR DE CONCRETO 4 H.P. 1.50"	01																																																					
10	MOTOBOMBA D=4"	01																																																					
11	CARGADOR SOBRE LLANTAS.	01																																																					
12	RODILLO LISO VIBRATORIO AUTOP. 101-135 H.P. 10-12 TN	01																																																					
13	MOTONIVELADORA DE 125 H.P.	01																																																					
14	RETROEXCAVADORA SOBRE LLANTAS.	01																																																					
15	RODILLO TANDEM EST.8-10 TN	01																																																					
16	COMPACTADOR VIBRAT.TIPO PLANCHA 7 H.P.	01																																																					
17	ESPARCIDORA SOBRE LLANTAS.																																																						
	Acreditación: <p>De conformidad con el numeral 49.3 del artículo 49 y el literal e) del numeral 139.1 del artículo 139 del Reglamento este requisito de calificación se acredita para la suscripción del contrato.</p>																																																						
A.2	CALIFICACIONES DEL PLANTEL PROFESIONAL CLAVE																																																						
	FORMACIÓN ACADÉMICA DEL PLANTEL PROFESIONAL CLAVE																																																						
	Requisitos: <table><tr><th colspan="2">Plantel Profesional Clave</th></tr><tr><th>Cargo</th><th>Profesión</th></tr><tr><td>Ingeniero Residente de Obra</td><td>Ingeniero civil y/o Arquitecto</td></tr><tr><td>Ingeniero Especialista en estructuras</td><td>Ingeniero Civil.</td></tr><tr><td>Ingeniero Especialista en Instalaciones Sanitarias</td><td>Ing. Civil y/o Ing. Sanitario</td></tr><tr><td>Ingeniero de SSOMA en Obra</td><td>Ingeniero Civil y/o Ingeniero Ambiental</td></tr></table>	Plantel Profesional Clave		Cargo	Profesión	Ingeniero Residente de Obra	Ingeniero civil y/o Arquitecto	Ingeniero Especialista en estructuras	Ingeniero Civil.	Ingeniero Especialista en Instalaciones Sanitarias	Ing. Civil y/o Ing. Sanitario	Ingeniero de SSOMA en Obra	Ingeniero Civil y/o Ingeniero Ambiental																																										
Plantel Profesional Clave																																																							
Cargo	Profesión																																																						
Ingeniero Residente de Obra	Ingeniero civil y/o Arquitecto																																																						
Ingeniero Especialista en estructuras	Ingeniero Civil.																																																						
Ingeniero Especialista en Instalaciones Sanitarias	Ing. Civil y/o Ing. Sanitario																																																						
Ingeniero de SSOMA en Obra	Ingeniero Civil y/o Ingeniero Ambiental																																																						

Acreditación:

De conformidad con el numeral 49.3 del artículo 49 y el literal e) del numeral 139.1 del artículo 139 del Reglamento este requisito de calificación se acredita para la suscripción del contrato.

Importante

- *El residente de la obra debe cumplir las calificaciones establecidas en el artículo 179 del Reglamento.*

A.3 EXPERIENCIA DEL PLANTEL PROFESIONAL CLAVE

Requisitos:

Plantel Profesional Clave		
Cargo	Profesión	Experiencia
Ingeniero Residente de Obra	Ingeniero civil	Experiencia mínima de (36) meses como Residente y/o Supervisor y/o Inspector y/o jefe de Supervisión en la ejecución de obras similares al objeto de la convocatoria, que se computa desde la colegiatura.
Ingeniero Especialista en Estructuras	Ingeniero Civil	. Con experiencia mínima (24) meses , computado desde la fecha de la colegiatura, en la ejecución de Obras en General, como: Especialista en estructuras. y/o ingeniero y/o supervisor y/o jefe y/o responsable y/o residente en: seguridad y salud ocupacional o seguridad e higiene ocupacional o seguridad de obra o seguridad en el trabajo o salud ocupacional o implementación de planes de seguridad e higiene ocupacional o en prevención de riesgos laborales,
Ingeniero Especialista en Instalaciones Sanitarias	Ing. Civil y/o Ing. Sanitario	Experiencia mínima de (24) meses como Especialista en Instalaciones Sanitarias en la ejecución de obras en general, que se computa desde la colegiatura
Ingeniero de SSOMA EN OBRA	Ingeniero Civil y/o Ingeniero Ambiental	Con experiencia mínima de (24) meses como Ingeniero SSOMA y/o ingeniero y/o supervisor y/o jefe y/o responsable y/o residente en: seguridad y salud ocupacional o seguridad e higiene ocupacional o seguridad de obra o seguridad en el trabajo o salud ocupacional o implementación de planes de seguridad e higiene ocupacional o en prevención de riesgos laborales.

Acreditación:

De conformidad con el numeral 49.3 del artículo 49 y el literal e) del numeral 139.1 del artículo 139 del Reglamento este requisito de calificación se acredita para la suscripción del contrato.

Importante

El residente de la obra debe cumplir la experiencia mínima establecida en el artículo 179 del Reglamento.

B EXPERIENCIA DEL POSTOR EN LA ESPECIALIDAD

Requisitos:

El postor debe acreditar un monto facturado acumulado equivalente a una vez el valor referencial en la ejecución de obras similares, durante los 10 años anteriores a la fecha de la presentación de ofertas que se computarán desde la suscripción del acta de recepción de obra.

DEFINICIÓN DE OBRA SIMILAR.

Se considerará obra similar a obras de construcción, mejoramiento, fortalecimiento, instalación, culminación y/o terminación, reconstrucción y/o refacción, sustitución, ampliación, creación y nuevo, de: Ejecución de obras de infraestructura vial urbana de pavimento flexible y/o rígido.

Acreditación:

La experiencia del postor se acreditará con copia simple de: (i) contratos y sus respectivas actas de recepción de obra; (ii) contratos y sus respectivas resoluciones de liquidación; o (iii) contratos y sus respectivas constancias de prestación o cualquier otra documentación¹⁴ de la cual se desprenda fehacientemente que la obra fue concluida, así como el monto total que implicó su ejecución; correspondientes a un máximo de veinte (20) contrataciones.

En los casos que se acredite experiencia adquirida en consorcio, debe presentarse la promesa de consorcio o el contrato de consorcio del cual se desprenda fehacientemente el porcentaje de las obligaciones que se asumió en el contrato presentado; de lo contrario, no se computará la experiencia proveniente de dicho contrato.

Asimismo, cuando se presenten contratos derivados de procesos de selección convocados antes del 20.09.2012, la calificación se ceñirá al método descrito en la Directiva "Participación de Proveedores en Consorcio en las Contrataciones del Estado", debiendo presumirse que el porcentaje de las obligaciones equivale al porcentaje de participación de la promesa de consorcio o del contrato de consorcio. En caso que en dichos documentos no se consigne el porcentaje de participación se presumirá que las obligaciones se ejecutaron en partes iguales.

Si el titular de la experiencia no es el postor, consignar si dicha experiencia corresponde a la matriz en caso que el postor sea sucursal, o fue transmitida por reorganización societaria, debiendo acompañar la documentación sustentatoria correspondiente.

Si el postor acredita experiencia de otra persona jurídica como consecuencia de una reorganización societaria, debe presentar adicionalmente el **Anexo N° 9**.

Cuando los contratos presentados se encuentren expresados en moneda extranjera, debe indicarse el tipo de cambio venta publicado por la Superintendencia de Banca, Seguros y AFP correspondiente a la fecha de suscripción.

Sin perjuicio de lo anterior, los postores deben llenar y presentar el **Anexo N° 10** referido a la experiencia del postor en la especialidad.

Importante

En el caso de consorcios, la calificación de la experiencia se realiza conforme a la Directiva "Participación de Proveedores en Consorcio en las Contrataciones del Estado".

¹⁴ De acuerdo con la **Opinión N° 185-2017/DTN** "cualquier otra documentación", se entiende como tal a todo documento emitido por la Entidad contratante con ocasión de la ejecución de la obra que cumpla con demostrar de manera indubitable aquello que se acredita, por ejemplo mediante, las resoluciones de liquidación de obra, las actas de recepción de conformidad, entre otros.

CAPÍTULO V PROFORMA DEL CONTRATO

Importante

- *Dependiendo del objeto del contrato, de resultar indispensable, puede incluirse cláusulas adicionales o la adecuación de las propuestas en el presente documento, las que en ningún caso pueden contemplar disposiciones contrarias a la normativa vigente ni a lo señalado en este capítulo.*
- *En el caso de contratación de obras por paquete, se debe suscribir un contrato por cada obra incluida en el paquete.*

Conste por el presente documento, la contratación de la ejecución de la obra [CONSIGNAR LA DENOMINACIÓN DE LA CONVOCATORIA], que celebra de una parte [CONSIGNAR EL NOMBRE DE LA ENTIDAD], en adelante LA ENTIDAD, con RUC N° [.....], con domicilio legal en [.....], representada por [.....], identificado con DNI N° [.....], y de otra parte [.....], con RUC N° [.....], con domicilio legal en [.....], inscrita en la Ficha N° [.....] Asiento N° [.....] del Registro de Personas Jurídicas de la ciudad de [.....], debidamente representado por su Representante Legal, [.....], con DNI N° [.....], según poder inscrito en la Ficha N° [.....], Asiento N° [.....] del Registro de Personas Jurídicas de la ciudad de [.....], a quien en adelante se le denominará EL CONTRATISTA en los términos y condiciones siguientes:

CLÁUSULA PRIMERA: ANTECEDENTES

Con fecha [.....], el comité de selección adjudicó la buena pro de la **CONTRATACION DIRECTA N° [CONSIGNAR NOMENCLATURA DEL PROCEDIMIENTO DE SELECCIÓN]** para la contratación de la ejecución de la obra [CONSIGNAR LA DENOMINACIÓN DE LA CONVOCATORIA], a [INDICAR NOMBRE DEL GANADOR DE LA BUENA PRO], cuyos detalles e importe constan en los documentos integrantes del presente contrato.

CLÁUSULA SEGUNDA: OBJETO

El presente contrato tiene por objeto [CONSIGNAR EL OBJETO DE LA CONTRATACIÓN].

CLÁUSULA TERCERA: MONTO CONTRACTUAL

El monto total del presente contrato asciende a [CONSIGNAR MONEDA Y MONTO], que incluye todos los impuestos de Ley.

Este monto comprende el costo de la ejecución de la obra, todos los tributos, seguros, transporte, inspecciones, pruebas y, de ser el caso, los costos laborales conforme a la legislación vigente, así como cualquier otro concepto que pueda tener incidencia sobre la ejecución de la prestación materia del presente contrato.

CLÁUSULA CUARTA: DEL PAGO¹⁵

LA ENTIDAD se obliga a pagar la contraprestación a EL CONTRATISTA en [INDICAR MONEDA], en periodos de valorización [CONSIGNAR MENSUALES U OTRO TIPO DE PERIODO], conforme a lo previsto en la sección específica de las bases. Asimismo, LA ENTIDAD o EL CONTRATISTA, según corresponda, se obligan a pagar el monto correspondiente al saldo de la liquidación del contrato de obra, en el plazo de [CONSIGNAR PLAZO EN DÍAS] días calendario, computados desde el día siguiente del consentimiento de la liquidación.

En caso de retraso en el pago de las valorizaciones, por razones imputables a LA ENTIDAD, EL CONTRATISTA tiene derecho al reconocimiento de los intereses legales efectivos, de conformidad con el artículo 39 de la Ley de Contrataciones del Estado y los artículos 1244, 1245 y 1246 del Código Civil. Para tal efecto, se formulará una valorización de intereses y el pago se efectuará en las valorizaciones siguientes.

CLÁUSULA QUINTA: DEL PLAZO DE LA EJECUCIÓN DE LA PRESTACIÓN

El plazo de ejecución del presente contrato es de [.....] días calendario, el mismo que se computa desde

¹⁵ En cada caso concreto, dependiendo de la naturaleza del contrato, podrá adicionarse la información que resulte pertinente a efectos de generar el pago.

el día siguiente de cumplidas las condiciones previstas en el artículo 176 del Reglamento.

Importante para la Entidad

- Cuando en el expediente de contratación se establezca que la obra debe ejecutarse bajo la modalidad de ejecución llave en mano, en lugar del párrafo anterior, deberá considerarse lo siguiente, según corresponda:

"El plazo de ejecución de la obra, el equipamiento y montaje hasta la puesta en servicio, materia de la presente convocatoria, es de [CONSIGNAR EL PLAZO DE EJECUCIÓN DE ESTA PRESTACIÓN, EL CUAL DEBE ESTAR EXPRESADO EN DÍAS CALENDARIO] días calendario, el mismo que se computa desde el día siguiente de cumplidas las condiciones previstas en el artículo 176 del Reglamento." ¹⁶

"El plazo de ejecución de la obra, el equipamiento y montaje hasta la puesta en servicio, materia de la presente convocatoria, es de [CONSIGNAR EL PLAZO DE EJECUCIÓN DE ESTA PRESTACIÓN, EL CUAL DEBE ESTAR EXPRESADO EN DÍAS CALENDARIO] días calendario, el mismo que se computa desde el día siguiente de cumplidas las condiciones previstas en el artículo 176 del Reglamento y el plazo de la operación asistida de la obra es de [CONSIGNAR EL PLAZO DE EJECUCIÓN DE LA PRESTACIÓN ASISTIDA DE LA OBRA, EL CUAL DEBE ESTAR EXPRESADO EN DÍAS CALENDARIO] días calendario." ¹⁷

Incorporar a las bases o eliminar, según corresponda

CLÁUSULA SEXTA: PARTES INTEGRANTES DEL CONTRATO

El presente contrato está conformado por las bases integradas, la oferta ganadora, así como los documentos derivados del procedimiento de selección que establezcan obligaciones para las partes.

CLÁUSULA SÉTIMA: GARANTÍAS

EL CONTRATISTA entregó al perfeccionamiento del contrato la respectiva garantía incondicional, solidaria, irrevocable, y de realización automática en el país al solo requerimiento, a favor de LA ENTIDAD, por los conceptos, montos y vigencias siguientes:

- De fiel cumplimiento del contrato: [CONSIGNAR EL MONTO], a través de la [INDICAR EL TIPO DE GARANTÍA PRESENTADA] N° [INDICAR NÚMERO DEL DOCUMENTO] emitida por [SEÑALAR EMPRESA QUE LA EMITE]. Monto que es equivalente al diez por ciento (10%) del monto del contrato original, la misma que debe mantenerse vigente hasta el consentimiento de la liquidación final.

En el caso que corresponda, consignar lo siguiente:

- Garantía fiel cumplimiento por prestaciones accesorias: [CONSIGNAR EL MONTO], a través de la [INDICAR EL TIPO DE GARANTÍA PRESENTADA] N° [INDICAR NÚMERO DEL DOCUMENTO] emitida por [SEÑALAR EMPRESA QUE LA EMITE], la misma que debe mantenerse vigente hasta el cumplimiento total de las obligaciones garantizadas.

CLÁUSULA OCTAVA: EJECUCIÓN DE GARANTÍAS POR FALTA DE RENOVACIÓN

LA ENTIDAD puede solicitar la ejecución de las garantías cuando EL CONTRATISTA no las hubiere renovado antes de la fecha de su vencimiento, conforme a lo dispuesto en el literal a) del numeral 155.1 del artículo 155 del Reglamento de la Ley de Contrataciones del Estado.

Importante para la Entidad

- Sólo en el caso que la Entidad hubiese previsto otorgar adelanto, se debe incluir la siguiente cláusula:

CLÁUSULA NOVENA: ADELANTO DIRECTO

¹⁶ Este párrafo debe ser incluido en el caso de obras que se ejecuten bajo la modalidad de ejecución llave en mano que no incluya operación asistida.

¹⁷ Este párrafo debe ser incluido en el caso de obras que se ejecuten bajo la modalidad de ejecución llave en mano que incluya operación asistida.

"LA ENTIDAD otorgará [CONSIGNAR NÚMERO DE ADELANTOS A OTORGARSE] adelantos directos por el [CONSIGNAR PORCENTAJE QUE EN NINGÚN CASO EXCEDAN EN CONJUNTO EL 10% DEL MONTO DEL CONTRATO ORIGINAL] del monto del contrato original.

EL CONTRATISTA debe solicitar formalmente el [CONSIGNAR ADELANTO O PRIMER DESEMBOLSO DEL ADELANTO DIRECTO] dentro de los ocho (8) días siguientes a la suscripción del contrato, adjuntando a su solicitud la garantía por adelantos mediante [CONSIGNAR CARTA FIANZA Y/O PÓLIZA DE CAUCIÓN] y el comprobante de pago correspondiente. LA ENTIDAD debe entregar el monto solicitado dentro de los siete (7) días siguientes a la presentación de la solicitud de EL CONTRATISTA.

Asimismo, EL CONTRATISTA debe solicitar la entrega de los demás adelantos directos en [CONSIGNAR EL PLAZO Y OPORTUNIDAD PARA LA SOLICITUD]¹⁸. La entrega del o los adelantos se realizará en [CONSIGNAR PLAZO Y OPORTUNIDAD].¹⁹

Vencido el plazo para solicitar el adelanto no procederá la solicitud.

- *Si LA ENTIDAD considera necesario entregar adelantos para materiales o insumos a EL CONTRATISTA, deberá consignar la siguiente cláusula:*

CLÁUSULA DÉCIMA: ADELANTO PARA MATERIALES O INSUMOS

"LA ENTIDAD otorgará adelantos para materiales o insumos por el [CONSIGNAR PORCENTAJE QUE NO DEBE EXCEDER EN CONJUNTO DEL 20%] del monto del contrato original, conforme al calendario de adquisición de materiales o insumos presentado por EL CONTRATISTA.

La entrega de los adelantos se realizará en un plazo de [CONSIGNAR PLAZO] días calendario previos a la fecha prevista en el calendario de adquisición de materiales o insumos para cada adquisición, con la finalidad que EL CONTRATISTA pueda disponer de los materiales o insumos en la oportunidad prevista en el calendario de avance de obra valorizado. Para tal efecto, EL CONTRATISTA debe solicitar la entrega del adelanto en un plazo de [CONSIGNAR PLAZO] días calendario anteriores al inicio del plazo antes mencionado, adjuntando a su solicitud la garantía por adelantos mediante [CONSIGNAR CARTA FIANZA Y/O PÓLIZA DE CAUCIÓN] y el comprobante de pago respectivo.

La primera solicitud de EL CONTRATISTA debe realizarse una vez iniciado el plazo de ejecución de la obra. No procede el otorgamiento del adelanto para materiales e insumos en los casos en que las solicitudes correspondientes sean realizadas con posterioridad a las fechas señaladas en el calendario de adquisición de materiales e insumos.

Incorporar a las bases o eliminar, según corresponda.

Importante para la Entidad

- *En caso la Entidad hubiese previsto la obligación de constituir un fideicomiso para la administración de los adelantos, se debe incluir la siguiente cláusula:*

CLÁUSULA: FIDEICOMISO DE ADELANTOS

Para la administración de los adelantos destinados a la ejecución de la obra, se constituirá un fideicomiso conforme a lo establecido en los artículos 184 y 185 del Reglamento. El procedimiento para la solicitud y entrega de los adelantos se rige por lo dispuesto en dichos artículos.

ADELANTO DIRECTO

"La Entidad otorgará [CONSIGNAR NÚMERO DE ADELANTOS A OTORGARSE] adelantos directos por el [CONSIGNAR PORCENTAJE QUE EN NINGÚN CASO EXCEDAN EN CONJUNTO EL 10% DEL MONTO DEL CONTRATO ORIGINAL] del monto del contrato original.

ADELANTO PARA MATERIALES O INSUMOS

¹⁸ Indicar el plazo y oportunidad conforme al expediente de contratación.

¹⁹ Este párrafo solo deberá ser incluido cuando la Entidad prevea la entrega de más de un adelanto directo al contratista.

"La Entidad otorgará adelantos para materiales o insumos por el [CONSIGNAR PORCENTAJE QUE NO DEBE EXCEDER EN CONJUNTO DEL 20%] del monto del contrato original, conforme al calendario de adquisición de materiales o insumos presentado por el contratista.

Incorporar a las bases o eliminar, según corresponda

CLÁUSULA UNDÉCIMA: CONFORMIDAD DE LA OBRA

La conformidad de la obra será dada con la suscripción del Acta de Recepción de Obra.

CLÁUSULA DUODÉCIMA: DECLARACIÓN JURADA DEL CONTRATISTA

EL CONTRATISTA declara bajo juramento que se compromete a cumplir las obligaciones derivadas del presente contrato, bajo sanción de quedar inhabilitado para contratar con el Estado en caso de incumplimiento.

Importante para la Entidad

De acuerdo con el numeral 29.2 del artículo 29 del Reglamento, se deberá incluir esta cláusula, según corresponda:

CLÁUSULA DÉCIMA TERCERA: ASIGNACIÓN DE RIESGOS DEL CONTRATO DE OBRA

[INCLUIR²⁰ EN ESTA CLÁUSULA LOS RIESGOS IDENTIFICADOS QUE PUEDEN OCURRIR DURANTE LA EJECUCIÓN DE LA OBRA Y LA DETERMINACIÓN DE LA PARTE DEL CONTRATO QUE DEBE ASUMIRLOS DURANTE LA EJECUCIÓN CONTRACTUAL, SEGÚN LAS DISPOSICIONES PREVISTAS EN LA DIRECTIVA "GESTIÓN DE RIESGOS EN LA PLANIFICACIÓN DE LA EJECUCIÓN DE OBRAS"].

Incorporar a las bases o eliminar, según corresponda

CLÁUSULA DÉCIMA CUARTA: RESPONSABILIDAD POR VICIOS OCULTOS

Ni la suscripción del Acta de Recepción de Obra, ni el consentimiento de la liquidación del contrato de obra, enervan el derecho de LA ENTIDAD a reclamar, posteriormente, por defectos o vicios ocultos, conforme a lo dispuesto por los artículos 40 de la Ley de Contrataciones del Estado y 173 de su Reglamento.

El plazo máximo de responsabilidad de EL CONTRATISTA es de [CONSIGNAR TIEMPO EN AÑOS, NO MENOR DE 7 AÑOS] años, contados a partir de la conformidad de la recepción [INDICAR TOTAL O PARCIAL, SEGÚN CORRESPONDA] de la obra.

CLÁUSULA DÉCIMA QUINTA: PENALIDADES

Si EL CONTRATISTA incurre en retraso injustificado en la ejecución de las prestaciones objeto del contrato, LA ENTIDAD le aplica automáticamente una penalidad por mora por cada día de atraso, de acuerdo a la siguiente fórmula:

$$\text{Penalidad Diaria} = \frac{0.10 \times \text{monto vigente}}{F \times \text{plazo vigente en días}}$$

Donde:

F = 0.15 para plazos mayores a sesenta (60) días o;

F = 0.40 para plazos menores o iguales a sesenta (60) días.

El retraso se justifica a través de la solicitud de ampliación de plazo debidamente aprobado. Adicionalmente, se considera justificado el retraso y en consecuencia no se aplica penalidad, cuando EL CONTRATISTA acredite, de modo objetivamente sustentado, que el mayor tiempo transcurrido no le resulta imputable. En este último caso la calificación del retraso como justificado por parte de LA ENTIDAD no da lugar al pago de gastos generales ni costos directos de ningún tipo, conforme el numeral 162.5 del artículo 162 del Reglamento de la Ley de Contrataciones del Estado.

Adicionalmente a la penalidad por mora se aplicarán las siguientes penalidades:

²⁰ Siempre que el procedimiento de selección para la contratación de la elaboración del expediente técnico haya sido convocado después del 03.04.2017 o, el expediente técnico elaborado por la propia Entidad, haya sido elaborado y aprobado después de dicha fecha.

Otras penalidades			
N°	Supuesto de aplicación de penalidad	Forma de cálculo	Procedimiento
1	Cuando el personal acreditado permanece menos de sesenta (60) días desde el inicio de su participación en la ejecución del contrato o del íntegro del plazo de ejecución, si este es menor a los sesenta (60) días, de conformidad con las disposiciones establecidas en el numeral 190.2 del artículo 190 del Reglamento.	[INCLUIR LA FORMA DE CÁLCULO, QUE NO PUEDE SER MENOR A LA MITAD DE UNA UNIDAD IMPOSITIVA TRIBUTARIA (0.5 UIT) NI MAYOR A UNA (1) UIT] por cada día de ausencia del personal en obra en el plazo previsto.	Según informe del [CONSIGNAR INSPECTOR O SUPERVISOR DE LA OBRA, SEGÚN CORRESPONDA].
2	En caso el contratista incumpla con su obligación de ejecutar la prestación con el personal acreditado o debidamente sustituido.	[INCLUIR LA FORMA DE CÁLCULO, QUE NO PUEDE SER MENOR A LA MITAD DE UNA UNIDAD IMPOSITIVA TRIBUTARIA (0.5 UIT) NI MAYOR A UNA (1) UIT] por cada día de ausencia del personal en obra.	Según informe del [CONSIGNAR INSPECTOR O SUPERVISOR DE LA OBRA, SEGÚN CORRESPONDA].
3	Si el contratista o su personal, no permite el acceso al cuaderno de obra al [CONSIGNAR INSPECTOR O SUPERVISOR DE LA OBRA, SEGÚN CORRESPONDA], impidiéndole anotar las ocurrencias.	Cinco por mil (5/1000) del monto de la valorización del periodo por cada día de dicho impedimento.	Según informe del [CONSIGNAR INSPECTOR O SUPERVISOR DE LA OBRA, SEGÚN CORRESPONDA].
4	[INCLUIR OTRAS PENALIDADES, DE SER EL CASO]		

Importante

De haberse previsto otras penalidades a las previstas, incluir los supuestos de aplicación de penalidad, la forma de cálculo de la penalidad para cada supuesto y el procedimiento mediante el cual se verifica el supuesto a penalizar, conforme el artículo 163 del Reglamento de la Ley de Contrataciones del Estado.

Estas penalidades se deducen de las valorizaciones o en la liquidación final, según corresponda; o si fuera necesario, se cobra del monto resultante de la ejecución de la garantía de fiel cumplimiento.

La penalidad por mora y las otras penalidades pueden alcanzar cada una un monto máximo equivalente al diez por ciento (10%) del monto del contrato vigente, o de ser el caso, del ítem que debió ejecutarse.

Cuando se llegue a cubrir el monto máximo de la penalidad por mora o el monto máximo para otras penalidades, LA ENTIDAD puede resolver el contrato por incumplimiento.

CLÁUSULA DÉCIMA SEXTA: RESOLUCIÓN DEL CONTRATO

Cualquiera de las partes puede resolver el contrato, de conformidad con el numeral 32.3 del artículo 32 y artículo 36 de la Ley de Contrataciones del Estado, y el artículo 164 de su Reglamento. De darse el caso, LA ENTIDAD procederá de acuerdo a lo establecido en los artículos 165 y 207 del Reglamento de la Ley de Contrataciones del Estado.

CLÁUSULA DÉCIMA SÉTIMA: RESPONSABILIDAD DE LAS PARTES

Cuando se resuelva el contrato por causas imputables a algunas de las partes, se debe resarcir los daños y perjuicios ocasionados, a través de la indemnización correspondiente. Ello no obsta la aplicación de las sanciones administrativas, penales y pecuniarias a que dicho incumplimiento diere lugar, en el caso que éstas correspondan.

Lo señalado precedentemente no exime a ninguna de las partes del cumplimiento de las demás obligaciones previstas en el presente contrato.

CLÁUSULA DÉCIMA OCTAVA: ANTICORRUPCIÓN

EL CONTRATISTA declara y garantiza no haber, directa o indirectamente, o tratándose de una persona jurídica a través de sus socios, integrantes de los órganos de administración, apoderados, representantes legales, funcionarios, asesores o personas vinculadas a las que se refiere el artículo 7 del Reglamento de la Ley de Contrataciones del Estado, ofrecido, negociado o efectuado, cualquier pago o, en general, cualquier beneficio o incentivo ilegal en relación al contrato.

Asimismo, el CONTRATISTA se obliga a conducirse en todo momento, durante la ejecución del contrato, con honestidad, probidad, veracidad e integridad y de no cometer actos ilegales o de corrupción, directa o indirectamente o a través de sus socios, accionistas, participacionistas, integrantes de los órganos de administración, apoderados, representantes legales, funcionarios, asesores y personas vinculadas a las que se refiere el artículo 7 del Reglamento de la Ley de Contrataciones del Estado.

Además, EL CONTRATISTA se compromete a i) comunicar a las autoridades competentes, de manera directa y oportuna, cualquier acto o conducta ilícita o corrupta de la que tuviera conocimiento; y ii) adoptar medidas técnicas, organizativas y/o de personal apropiadas para evitar los referidos actos o prácticas.

Finalmente, EL CONTRATISTA se compromete a no colocar a los funcionarios públicos con los que deba interactuar, en situaciones reñidas con la ética. En tal sentido, reconoce y acepta la prohibición de ofrecerles a éstos cualquier tipo de obsequio, donación, beneficio y/o gratificación, ya sea de bienes o servicios, cualquiera sea la finalidad con la que se lo haga.

CLÁUSULA DÉCIMA NOVENA: MARCO LEGAL DEL CONTRATO

Sólo en lo no previsto en este contrato, en la Ley de Contrataciones del Estado y su Reglamento, en las directivas que emita el OSCE y demás normativa especial que resulte aplicable, serán de aplicación supletoria las disposiciones pertinentes del Código Civil vigente, cuando corresponda, y demás normas de derecho privado.

CLÁUSULA VIGÉSIMA: SOLUCIÓN DE CONTROVERSIAS²¹

Las controversias que surjan entre las partes durante la ejecución del contrato se resuelven mediante conciliación o arbitraje, según el acuerdo de las partes.

Cualquiera de las partes tiene derecho a iniciar el arbitraje a fin de resolver dichas controversias dentro del plazo de caducidad previsto en la Ley de Contrataciones del Estado y su Reglamento.

Facultativamente, cualquiera de las partes tiene el derecho a solicitar una conciliación dentro del plazo de caducidad correspondiente, según lo señalado en el artículo 224 del Reglamento de la Ley de Contrataciones del Estado, sin perjuicio de recurrir al arbitraje, en caso no se llegue a un acuerdo entre ambas partes o se llegue a un acuerdo parcial. Las controversias sobre nulidad del contrato solo pueden ser sometidas a arbitraje.

El Laudo arbitral emitido es inapelable, definitivo y obligatorio para las partes desde el momento de su notificación, según lo previsto en el numeral 45.21 del artículo 45 de la Ley de Contrataciones del Estado.

CLÁUSULA VIGÉSIMA SEGUNDA: FACULTAD DE ELEVAR A ESCRITURA PÚBLICA

Cualquiera de las partes puede elevar el presente contrato a Escritura Pública corriendo con todos los gastos que demande esta formalidad.

CLÁUSULA VIGÉSIMA TERCERA: DOMICILIO PARA EFECTOS DE LA EJECUCIÓN CONTRACTUAL

Las partes declaran el siguiente domicilio para efecto de las notificaciones que se realicen durante la ejecución del presente contrato:

DOMICILIO DE LA ENTIDAD: [.....]

DOMICILIO DEL CONTRATISTA: [CONSIGNAR EL DOMICILIO SEÑALADO POR EL POSTOR GANADOR DE LA BUENA PRO AL PRESENTAR LOS REQUISITOS PARA EL PERFECCIONAMIENTO DEL CONTRATO]

²¹ De acuerdo con el numeral 225.3 del artículo 225 del Reglamento, las partes pueden recurrir al arbitraje ad hoc cuando las controversias deriven de procedimientos de selección cuyo valor referencial sea menor o igual a cinco millones con 00/100 soles (S/ 5 000 000,00).

La variación del domicilio aquí declarado de alguna de las partes debe ser comunicada a la otra parte, formalmente y por escrito, con una anticipación no menor de quince (15) días calendario.

De acuerdo con las bases integradas, la oferta y las disposiciones del presente contrato, las partes lo firman por duplicado en señal de conformidad en la ciudad de [.....] al [CONSIGNAR FECHA].

"LA ENTIDAD"

"EL CONTRATISTA"

Importante

Este documento puede firmarse digitalmente si ambas partes cuentan con firma digital, según la Ley N° 27269, Ley de Firmas y Certificados Digitales²².

²² Para mayor información sobre la normativa de firmas y certificados digitales ingresar a: <https://www.indecopi.gob.pe/web/firmas-digitales/firmar-y-certificados-digitales>

CAPÍTULO VI
CONSTANCIA DE PRESTACIÓN DE EJECUCIÓN DE OBRA

De conformidad con el artículo 169 del Reglamento, se deja expresa constancia de la culminación de la prestación derivada del contrato mencionado en el numeral 3 del presente documento.

1	DATOS DEL DOCUMENTO	Número del documento			
		Fecha de emisión del documento			
2	DATOS DEL CONTRATISTA	Nombre, denominación o razón social			
		RUC			
		EN CASO EL CONTRATISTA SEA UN CONSORCIO, ADEMÁS SE DEBERÁ REGISTRAR LA SIGUIENTE INFORMACIÓN:			
		Nombre o razón social del integrante del consorcio	RUC	%	Descripción de las obligaciones
3	DATOS DEL CONTRATO	Número del contrato			
		Tipo y número del procedimiento de selección			
		Descripción del objeto del contrato			
		Fecha de suscripción del contrato			
		Monto del contrato			
4	DATOS DE LA OBRA	Denominación de la obra			
		Ubicación de la obra (Región, Provincia y Distrito)			
		Nombres y apellidos del Supervisor de la Obra			
		Plazo de ejecución de la obra	Plazo original	días calendario	
			Ampliación(es) de plazo	días calendario	
			Total plazo	días calendario	
			Fecha de culminación de la obra		
			Fecha de recepción de la obra		
		Monto de la obra	Fecha de liquidación de la obra		
			Número de adicionales de obra		
			Monto total de los adicionales		
Número de deductivos					
Monto total de los deductivos					
Monto total de la obra (sólo componente de obra)					

5 APLICACIÓN DE PENALIDADES	Monto de las penalidades por mora				
	Monto de otras penalidades				
	Monto total de las penalidades aplicadas				
6 SOLUCIÓN DE CONTROVERSIAS DEL CONTRATO	Junta de Resolución de Disputas	Si		No	
	Arbitraje	Si		No	
	N° de arbitrajes				
7 DATOS DE LA ENTIDAD	Nombre de la Entidad				
	RUC de la Entidad				
	Nombres y apellidos del funcionario que emite la constancia				
	Cargo que ocupa en la Entidad				
	Teléfono de contacto				
8					
	NOMBRE, FIRMA Y SELLO DEL FUNCIONARIO COMPETENTE				

ANEXOS

ANEXO N° 1

DECLARACIÓN JURADA DE DATOS DEL POSTOR

Señores

ORGANO ENCARGADO DE LAS CONTRATACIONES

CONTRATACION DIRECTA N°

Presente.-

El que se suscribe, [.....], postor y/o Representante Legal de [CONSIGNAR EN CASO DE SER PERSONA JURÍDICA], identificado con [CONSIGNAR TIPO DE DOCUMENTO DE IDENTIDAD] N° [CONSIGNAR NÚMERO DE DOCUMENTO DE IDENTIDAD], con poder inscrito en la localidad de [CONSIGNAR EN CASO DE SER PERSONA JURÍDICA] en la Ficha N° [CONSIGNAR EN CASO DE SER PERSONA JURÍDICA] Asiento N° [CONSIGNAR EN CASO DE SER PERSONA JURÍDICA], **DECLARO BAJO JURAMENTO** que la siguiente información se sujeta a la verdad:

Nombre, Denominación o Razón Social :			
Domicilio Legal :			
RUC :	Teléfono(s) :		
Correo electrónico :			

Autorización de notificación por correo electrónico:

... [CONSIGNAR SÍ O NO] autorizo que se notifiquen al correo electrónico indicado las siguientes actuaciones:

1. Solicitud de subsanación de los requisitos para perfeccionar el contrato.
2. Solicitud para presentar los documentos para perfeccionar el contrato, según lo previsto en el numeral 141.2 del artículo 141 del Reglamento.
3. Respuesta a la solicitud de acceso al expediente de contratación.

Asimismo, me comprometo a remitir la confirmación de recepción, en el plazo máximo de dos (2) días hábiles de recibida la comunicación.

[CONSIGNAR CIUDAD Y FECHA]

.....
Firma, Nombres y Apellidos del postor o Representante legal, según corresponda

Importante

La notificación dirigida a la dirección de correo electrónico consignada se entenderá válidamente efectuada cuando la Entidad reciba acuse de recepción.

Importante

Cuando se trate de consorcios, la declaración jurada es la siguiente:

ANEXO N° 1

DECLARACIÓN JURADA DE DATOS DEL POSTOR

Señores

ORGANO ENCARGADO DE LAS CONTRATACIONES

CONTRATACION DIRECTA N°

Presente.-

El que se suscribe, [...], representante común del consorcio [CONSIGNAR EL NOMBRE DEL CONSORCIO], identificado con [CONSIGNAR TIPO DE DOCUMENTO DE IDENTIDAD] N° [CONSIGNAR NÚMERO DE DOCUMENTO DE IDENTIDAD], **DECLARO BAJO JURAMENTO** que la siguiente información se sujeta a la verdad:

Datos del consorciado 1			
Nombre, Denominación o Razón Social :			
Domicilio Legal :			
RUC :	Teléfono(s) :		
Correo electrónico :			

Datos del consorciado 2			
Nombre, Denominación o Razón Social :			
Domicilio Legal :			
RUC :	Teléfono(s) :		
Correo electrónico :			

Datos del consorciado ...			
Nombre, Denominación o Razón Social :			
Domicilio Legal :			
RUC :	Teléfono(s) :		
Correo electrónico :			

Autorización de notificación por correo electrónico:

Correo electrónico del consorcio:

... [CONSIGNAR SÍ O NO] autorizo que se notifiquen al correo electrónico indicado las siguientes actuaciones:

1. Solicitud de subsanación de los requisitos para perfeccionar el contrato.
2. Solicitud para presentar los documentos para perfeccionar el contrato, según lo previsto en el numeral 141.2 del artículo 141 del Reglamento.
3. Respuesta a la solicitud de acceso al expediente de contratación.

Asimismo, me comprometo a remitir la confirmación de recepción, en el plazo máximo de dos (2) días hábiles de recibida la comunicación.

[CONSIGNAR CIUDAD Y FECHA]

.....
**Firma, Nombres y Apellidos del representante
común del consorcio**

Importante

La notificación dirigida a la dirección de correo electrónico consignada se entenderá válidamente efectuada cuando la Entidad reciba acuse de recepción.

ANEXO N° 2

DECLARACIÓN JURADA (ART. 52 DEL REGLAMENTO DE LA LEY DE CONTRATACIONES DEL ESTADO)

Señores

ORGANO ENCARGADO DE LAS CONTRATACIONES

CONTRATACION DIRECTA N°

Presente.-

Mediante el presente el suscrito, postor y/o Representante Legal de [CONSIGNAR EN CASO DE SER PERSONA JURÍDICA], declaro bajo juramento:

- i. No haber incurrido y me obligo a no incurrir en actos de corrupción, así como a respetar el principio de integridad.
- ii. No tener impedimento para postular en el procedimiento de selección ni para contratar con el Estado, conforme al artículo 11 de la Ley de Contrataciones del Estado.
- iii. Conocer las sanciones contenidas en la Ley de Contrataciones del Estado y su Reglamento, así como las disposiciones aplicables de la Ley N° 27444, Ley del Procedimiento Administrativo General.
- iv. Participar en el presente proceso de contratación en forma independiente sin mediar consulta, comunicación, acuerdo, arreglo o convenio con ningún proveedor; y, conocer las disposiciones del Decreto Legislativo N° 1034, Decreto Legislativo que aprueba la Ley de Represión de Conductas Anticompetitivas.
- v. Conocer, aceptar y someterme a las bases, condiciones y reglas del procedimiento de selección.
- vi. Ser responsable de la veracidad de los documentos e información que presento en el presente procedimiento de selección.
- vii. Comprometerme a mantener la oferta presentada durante el procedimiento de selección y a perfeccionar el contrato, en caso de resultar favorecido con la buena pro.

[CONSIGNAR CIUDAD Y FECHA]

.....
**Firma, Nombres y Apellidos del postor o
Representante legal, según corresponda**

Importante

En el caso de consorcios, cada integrante debe presentar esta declaración jurada, salvo que sea presentada por el representante común del consorcio.

ANEXO N° 3

DECLARACIÓN JURADA DE CUMPLIMIENTO DEL EXPEDIENTE TÉCNICO

Señores
ORGANO ENCARGADO DE LAS CONTRATACIONES
CONTRATACION DIRECTA N°
Presente.-

Es grato dirigirme a usted, para hacer de su conocimiento que luego de haber examinado las bases y demás documentos del procedimiento de la referencia y, conociendo todos los alcances y las condiciones detalladas en dichos documentos, el postor que suscribe ofrece la ejecución de la obra [CONSIGNAR EL OBJETO DE LA CONVOCATORIA], de conformidad con el respectivo Expediente Técnico y las demás condiciones que se indican en el numeral 3.1 del Capítulo III de la sección específica de las bases y los documentos del procedimiento.

[CONSIGNAR CIUDAD Y FECHA]

.....
Firma, Nombres y Apellidos del postor o
Representante legal o común, según corresponda

ANEXO N° 4

DECLARACIÓN JURADA DE PLAZO DE EJECUCIÓN DE LA OBRA

Señores

ORGANO ENCARGADO DE LAS CONTRATACIONES

CONTRATACION DIRECTA N°

Presente.-

Mediante el presente, con pleno conocimiento de las condiciones que se exigen en las bases del procedimiento de la referencia, me comprometo a ejecutar la obra [CONSIGNAR LA DENOMINACIÓN DE LA CONVOCATORIA] en el plazo de [CONSIGNAR EL PLAZO OFERTADO, EL CUAL DEBE SER EXPRESADO EN DÍAS CALENDARIO] días calendario.

[CONSIGNAR CIUDAD Y FECHA]

.....
**Firma, Nombres y Apellidos del postor o
Representante legal o común, según corresponda**

Importante para la Entidad

- Cuando en el expediente de contratación establezca que la obra debe ejecutarse bajo la modalidad de ejecución llave en mano, considerar lo siguiente, según corresponda.

“Mediante el presente, con pleno conocimiento de las condiciones que se exigen en las bases del procedimiento de la referencia, me comprometo a ejecutar la obra [CONSIGNAR LA DENOMINACIÓN DE LA CONVOCATORIA], su equipamiento y montaje hasta la puesta en servicio, en el plazo de [CONSIGNAR EL PLAZO OFERTADO, EL CUAL DEBE ESTAR EXPRESADO EN DÍAS CALENDARIO] días calendario.”²³

“Mediante el presente, con pleno conocimiento de las condiciones que se exigen en las bases del procedimiento de la referencia, me comprometo a ejecutar la obra [CONSIGNAR LA DENOMINACIÓN DE LA CONVOCATORIA], su equipamiento y montaje hasta la puesta en servicio, en el plazo de [CONSIGNAR EL PLAZO OFERTADO, EL CUAL DEBE ESTAR EXPRESADO EN DÍAS CALENDARIO] días calendario, y la ejecución de la operación asistida de la obra en el plazo de [CONSIGNAR EL PLAZO OFERTADO DE LA PRESTACIÓN ASISTIDA DE LA OBRA, EL CUAL DEBE ESTAR EXPRESADO EN DÍAS CALENDARIO] días calendario.”²⁴

Incluir las disposiciones, según corresponda. Una vez culminada la elaboración de las bases, las notas que no se incorporen deben ser eliminadas

²³ Este párrafo debe ser incluido en el caso de obras que se ejecuten bajo la modalidad de ejecución llave en mano que no incluya operación asistida.

²⁴ Este párrafo debe ser incluido en el caso de obras que se ejecuten bajo la modalidad de ejecución llave en mano que incluya operación asistida.

ANEXO N° 5

PROMESA DE CONSORCIO

(Sólo para el caso en que un consorcio se presente como postor)

Señores

ORGANO ENCARGADO DE LAS CONTRATACIONES

CONTRATACION DIRECTA N°

Presente.-

Los suscritos declaramos expresamente que hemos convenido en forma irrevocable, durante el lapso que dure el procedimiento de selección, para presentar una oferta conjunta a la **CONTRATACION DIRECTA N°.....**

Asimismo, en caso de obtener la buena pro, nos comprometemos a formalizar el contrato de consorcio, de conformidad con lo establecido por el artículo 140 del Reglamento de la Ley de Contrataciones del Estado, bajo las siguientes condiciones:

a) Integrantes del consorcio

1. [NOMBRE, DENOMINACIÓN O RAZÓN SOCIAL DEL CONSORCIADO 1].
2. [NOMBRE, DENOMINACIÓN O RAZÓN SOCIAL DEL CONSORCIADO 2].

b) Designamos a [CONSIGNAR NOMBRES Y APELLIDOS DEL REPRESENTANTE COMÚN], identificado con [CONSIGNAR TIPO DE DOCUMENTO DE IDENTIDAD] N° [CONSIGNAR NÚMERO DE DOCUMENTO DE IDENTIDAD], como representante común del consorcio para efectos de participar en todos los actos referidos al procedimiento de selección, suscripción y ejecución del contrato correspondiente con [CONSIGNAR NOMBRE DE LA ENTIDAD].

Asimismo, declaramos que el representante común del consorcio no se encuentra impedido, inhabilitado ni suspendido para contratar con el Estado.

c) Fijamos nuestro domicilio legal común en [.....].

d) Las obligaciones que corresponden a cada uno de los integrantes del consorcio son las siguientes:

1. OBLIGACIONES DE [NOMBRE, DENOMINACIÓN O RAZÓN SOCIAL DEL CONSORCIADO 1] [%]²⁵

[DESCRIBIR LAS OBLIGACIONES DEL CONSORCIADO 1]

2. OBLIGACIONES DE [NOMBRE, DENOMINACIÓN O RAZÓN SOCIAL DEL CONSORCIADO 2] [%]²⁶

[DESCRIBIR LAS OBLIGACIONES DEL CONSORCIADO 2]

TOTAL OBLIGACIONES

100%²⁷

[CONSIGNAR CIUDAD Y FECHA]

²⁵ Consignar únicamente el porcentaje total de las obligaciones, el cual debe ser expresado en número entero, sin decimales.

²⁶ Consignar únicamente el porcentaje total de las obligaciones, el cual debe ser expresado en número entero, sin decimales.

²⁷ Este porcentaje corresponde a la sumatoria de los porcentajes de las obligaciones de cada uno de los integrantes del consorcio.

.....
Consortiado 1
Nombres, apellidos y firma del Consortiado 1
o de su Representante Legal
Tipo y N° de Documento de Identidad

.....
Consortiado 2
Nombres, apellidos y firma del Consortiado 2
o de su Representante Legal
Tipo y N° de Documento de Identidad

Importante

De conformidad con el artículo 52 del Reglamento, las firmas de los integrantes del consorcio deben ser legalizadas.

ANEXO N° 6

PRECIO DE LA OFERTA

ÍTEM N° [INDICAR NÚMERO]

Señores

[CONSIGNAR ÓRGANO ENCARGADO DE LAS CONTRATACIONES O COMITÉ DE SELECCIÓN, SEGÚN CORRESPONDA]

CONTRATACION DIRECTA N° [CONSIGNAR NOMENCLATURA DEL PROCEDIMIENTO]

Presente.-

Es grato dirigirme a usted, para hacer de su conocimiento que, de acuerdo con las bases, mi oferta es la siguiente:

[INCLUIR LA ESTRUCTURA DEL PRESUPUESTO DE OBRA, A FIN DE QUE EL POSTOR CONSIGNE LOS PRECIOS UNITARIOS Y EL PRECIO TOTAL DE SU OFERTA, TAL COMO SE MUESTRA DE MANERA REFERENCIAL EN EL SIGUIENTE EJEMPLO:

N° ITEM	PARTIDA	UNIDAD	METRADO	PU	SUB TOTAL

1	Total costo directo (A)	
2	Gastos generales	
2.1	Gastos fijos	
2.2	Gastos variables	
	Total gastos generales (B)	
3	Utilidad (C)	
	SUBTOTAL (A+B+C)	
4	IGV ²⁸	
5	Monto total de la oferta	

...]

El precio de la oferta en [CONSIGNAR LA MONEDA DE LA CONVOCATORIA] incluye todos los tributos, seguros, transporte, inspecciones, pruebas y, de ser el caso, los costos laborales conforme a la legislación vigente, así como cualquier otro concepto que pueda tener incidencia sobre el costo de la obra a ejecutar; excepto la de aquellos postores que gocen de alguna exoneración legal, no incluirán en el precio de su oferta los tributos respectivos.

[CONSIGNAR CIUDAD Y FECHA]

.....
Firma, Nombres y Apellidos del postor o
Representante legal o común, según corresponda

Importante

²⁸ Para el cálculo del IGV, aplica el redondeo previsto en la Resolución de Superintendencia SUNAT N° 025-2000/SUNAT o norma que la reemplace. En ese sentido, el porcentaje se calcula considerando dos (2) decimales. Para efectos del redondeo i) Si el primer decimal siguiente es inferior a cinco (5), el valor permanecerá igual, suprimiéndose los decimales posteriores y ii) Si el primer decimal siguiente es igual o superior a cinco (5), el valor será incrementado en un centésimo.

- *En caso que el postor reduzca su oferta, según lo previsto en el artículo 68 del Reglamento, debe presentar nuevamente este Anexo.*
- *El postor que goce de alguna exoneración legal, debe indicar que su oferta no incluye el tributo materia de la exoneración, debiendo incluir el siguiente texto:*

“Mi oferta no incluye [CONSIGNAR EL TRIBUTO MATERIA DE LA EXONERACIÓN]”.
- *El análisis de precios unitarios y el detalle de los gastos generales fijos y variables no se presentan en la oferta, sino para el perfeccionamiento del contrato.*

Importante para la Entidad

- *A fin de facilitar la labor del órgano encargado de las contrataciones o comité de selección, según corresponda, se recomienda publicar conjuntamente con las bases un archivo en Excel del presupuesto de la obra conforme el expediente técnico a fin de que los postores puedan utilizarlo al momento de elaborar su oferta. En tal caso, consignar lo siguiente:*

“Adicionalmente al documento escaneado del presente anexo, el postor puede adjuntar el archivo en Excel del presupuesto de la obra (que fue publicado conjuntamente con las bases), completando la información que sustenta el precio de su oferta. En caso de divergencia prevalece el documento escaneado del precio de la oferta”.
- *En caso de procedimientos según relación de ítems, consignar lo siguiente:*

“El postor debe presentar el precio de su oferta en forma independiente, en los ítems que se presente”.
- *En caso de contratación de obras por paquete, consignar lo siguiente:*

“El postor debe presentar el precio de su oferta con el detalle de cada obra incluida en el paquete”.
- *En caso de contrataciones que conllevan la ejecución de prestaciones accesorias, consignar lo siguiente:*

“El postor debe detallar en el precio de su oferta, el monto correspondiente a la prestación principal y las prestaciones accesorias”.
- *Si durante la fase de actos preparatorios, las Entidades advierten que es posible la participación de proveedores que gozan del beneficio de la exoneración del IGV prevista en la Ley N° 27037, Ley de Promoción de la Inversión en la Amazonía, consignar lo siguiente:*

*“La oferta de los postores que presenten la Declaración Jurada de cumplimiento de condiciones para la aplicación de la exoneración del IGV (**Anexo N° 7**), debe encontrarse dentro de los límites del valor referencial sin IGV”.*

ANEXO N° 7

DECLARACIÓN JURADA DE CUMPLIMIENTO DE CONDICIONES PARA LA APLICACIÓN DE LA EXONERACIÓN DEL IGV

Señores

ORGANO ENCARGADO DE LAS CONTRATACIONES

CONTRATACION DIRECTA N°

Presente.-

Mediante el presente el suscrito, postor y/o Representante Legal de [CONSIGNAR EN CASO DE SER PERSONA JURÍDICA], declaro bajo juramento que gozo del beneficio de la exoneración del IGV previsto en la Ley N° 27037, Ley de Promoción de la Inversión en la Amazonía, dado que cumplo con las condiciones siguientes:

- 1.- Que el domicilio fiscal de la empresa²⁹ se encuentra ubicada en la Amazonía y coincide con el lugar establecido como sede central (donde tiene su administración y lleva su contabilidad);
- 2.- Que la empresa se encuentra inscrita en las Oficinas Registrales de la Amazonía (exigible en caso de personas jurídicas);
- 3.- Que, al menos el setenta por ciento (70%) de los activos fijos de la empresa se encuentran en la Amazonía;
y
- 4.- Que la empresa no ejecuta obras fuera de la Amazonía.

[CONSIGNAR CIUDAD Y FECHA]

.....
**Firma, Nombres y Apellidos del postor o
Representante legal, según corresponda**

Importante

Cuando se trate de consorcios, esta declaración jurada será presentada por cada uno de los integrantes del consorcio, salvo que se trate de consorcios con contabilidad independiente, en cuyo caso debe ser suscrita por el representante común, debiendo indicar su condición de consorcio con contabilidad independiente y el número de RUC del consorcio.

²⁹ En el artículo 1 del "Reglamento de las Disposiciones Tributarias contenidas en la Ley de Promoción de la Inversión en la Amazonía" se define como "empresa" a las "Personas naturales, sociedades conyugales, sucesiones indivisas y personas consideradas jurídicas por la Ley del Impuesto a la Renta, generadoras de rentas de tercera categoría, ubicadas en la Amazonía. Las sociedades conyugales son aquellas que ejerzan la opción prevista en el Artículo 16 de la Ley del Impuesto a la Renta."

ANEXO N° 9

DECLARACIÓN JURADA (NUMERAL 49.4 DEL ARTÍCULO 49 DEL REGLAMENTO)

Señores

ORGANO ENCARGADO DE LAS CONTRATACIONES

CONTRATACION DIRECTA N°

Presente.-

Mediante el presente el suscrito, postor y/o Representante Legal de [CONSIGNAR EN CASO DE SER PERSONA JURÍDICA], declaro que la experiencia que acredito de la empresa [CONSIGNAR LA DENOMINACIÓN DE LA PERSONA JURÍDICA] como consecuencia de una reorganización societaria, no se encuentra en el supuesto establecido en el numeral 49.4 del artículo 49 del Reglamento.

[CONSIGNAR CIUDAD Y FECHA]

.....
**Firma, Nombres y Apellidos del postor o
Representante legal, según corresponda**

Importante

A efectos de cautelar la veracidad de esta declaración, el postor puede verificar la información de la Relación de Proveedores Sancionados por el Tribunal de Contrataciones del Estado con Sanción Vigente en <http://portal.osce.gob.pe/rnp/content/relación-de-proveedores-sancionados>.

También le asiste dicha facultad al órgano encargado de las contrataciones o al órgano de la Entidad al que se le haya asignado la función de verificación de la oferta presentada por el postor ganador de la buena pro.

ANEXO N° 10

EXPERIENCIA DEL POSTOR EN LA ESPECIALIDAD

Señores
ORGANO ENCARGADO DE LAS CONTRATACIONES
CONTRATACION DIRECTA N° 128-2022-GRL
Presente.-

Mediante el presente, el suscrito detalla lo siguiente como EXPERIENCIA EN OBRAS SIMILARES:

Nº	CLIENTE	OBJETO DEL CONTRATO	Nº CONTRATO	FECHA DEL CONTRATO ³⁰	FECHA DE RECEPCIÓN DE LA OBRA	EXPERIENCIA PROVENIENTE ³¹ DE:	MONEDA	IMPORTE ³²	TIPO DE CAMBIO VENTA ³³	MONTO FACTURADO ACUMULADO ³⁴
1										
2										
3										
4										
5										
6										

³⁰ Se refiere a la fecha de suscripción del contrato.

³¹ Si el titular de la experiencia no es el postor, consignar si dicha experiencia corresponde a la matriz en caso que el postor sea sucursal, o fue transmitida por reorganización societaria, debiendo acompañar la documentación sustentatoria correspondiente. Al respecto, según la Opinión N° 216-2017/DTN "Considerando que la sociedad matriz y la sucursal constituyen la misma persona jurídica, la sucursal puede acreditar como suya la experiencia de su matriz". Del mismo modo, según lo previsto en la Opinión N° 010-2013/DTN, "... en una operación de reorganización societaria que comprende tanto una fusión como una escisión, la sociedad resultante podrá acreditar como suya la experiencia de la sociedad incorporada o absorbida, que se extingue producto de la fusión; asimismo, si en virtud de la escisión se transfiere un bloque patrimonial consistente en una línea de negocio completa, la sociedad resultante podrá acreditar como suya la experiencia de la sociedad escindida, correspondiente a la línea de negocio transmitida. De esta manera, la sociedad resultante podrá emplear la experiencia transmitida, como consecuencia de la reorganización societaria antes descrita, en los futuros procesos de selección en los que participe".

³² Se refiere al monto del contrato ejecutado incluido adicionales y reducciones, de ser el caso.

³³ El tipo de cambio venta debe corresponder al publicado por la SBS correspondiente a la fecha de suscripción del contrato.

³⁴ Consignar en la moneda establecida para el valor referencial.

Nº	CLIENTE	OBJETO DEL CONTRATO	Nº CONTRATO	FECHA DEL CONTRATO ³⁰	FECHA DE RECEPCIÓN DE LA OBRA	EXPERIENCIA PROVENIENTE ³¹ DE:	MONEDA	IMPORTE ³²	TIPO DE CAMBIO VENTA ³³	MONTO FACTURADO ACUMULADO ³⁴
7										
8										
9										
10										
TOTAL										

[CONSIGNAR CIUDAD Y FECHA]

.....
Firma, Nombres y Apellidos del postor o
Representante legal o común, según corresponda

[CONSIGNAR NOMBRE DE LA ENTIDAD]

[CONSIGNAR NOMENCLATURA DEL PROCEDIMIENTO]
