

BASES ESTÁNDAR DE LICITACIÓN PÚBLICA PARA LA CONTRATACIÓN DE LA EJECUCIÓN DE OBRAS

Aprobado mediante Directiva N° 001-2019-OSCE/CD



SUB DIRECCIÓN DE NORMATIVIDAD – DIRECCIÓN TÉCNICO NORMATIVA
ORGANISMO SUPERVISOR DE LAS CONTRATACIONES DEL ESTADO - OSCE

SIMBOLOGÍA UTILIZADA:

N°	Símbolo	Descripción
1	[ABC] / [.....]	La información solicitada dentro de los corchetes sombreados debe ser completada por la Entidad durante la elaboración de las bases.
2	[ABC] / [.....]	Es una indicación, o información que deberá ser completada por la Entidad con posterioridad al otorgamiento de la buena pro para el caso específico de la elaboración de la PROFORMA DEL CONTRATO; o por los proveedores, en el caso de los ANEXOS de la oferta.
3	<div> <div>Importante</div> <ul style="list-style-type: none"> • Abc </div>	Se refiere a consideraciones importantes a tener en cuenta por el comité de selección y por los proveedores.
4	<div> <div>Advertencia</div> <ul style="list-style-type: none"> • Abc </div>	Se refiere a advertencias a tener en cuenta por el comité de selección y por los proveedores.
5	<div> <div>Importante para la Entidad</div> <ul style="list-style-type: none"> • Xyz </div>	Se refiere a consideraciones importantes a tener en cuenta por el comité de selección y deben ser eliminadas una vez culminada la elaboración de las bases.

CARACTERÍSTICAS DEL DOCUMENTO:

Las bases estándar deben ser elaboradas en formato WORD, y deben tener las siguientes características:

N°	Características	Parámetros
1	Márgenes	Superior : 2.5 cm Inferior: 2.5 cm Izquierda: 2.5 cm Derecha: 2.5 cm
2	Fuente	Arial
3	Estilo de Fuente	Normal: Para el contenido en general Cursiva: Para el encabezado y pie de página Para las Consideraciones importantes (Ítem 3 del cuadro anterior)
4	Color de Fuente	Automático: Para el contenido en general Azul : Para las Consideraciones importantes (Ítem 3 del cuadro anterior)
5	Tamaño de Letra	16 : Para las dos primeras hojas de las Secciones General y Específica 11 : Para el nombre de los Capítulos. 10 : Para el cuerpo del documento en general 9 : Para el encabezado y pie de página Para el contenido de los cuadros, pudiendo variar, según la necesidad 8 : Para las Notas al pie
6	Alineación	Justificada: Para el contenido en general y notas al pie. Centrada : Para la primera página, los títulos de las Secciones y nombres de los Capítulos)
7	Interlineado	Sencillo
8	Espaciado	Anterior : 0 Posterior : 0
9	Subrayado	Para los nombres de las Secciones y para resaltar o hacer hincapié en algún concepto

INSTRUCCIONES DE USO:

- Una vez registrada la información solicitada dentro de los corchetes sombreados en gris, el texto deberá quedar en letra tamaño 10, con estilo normal, sin formato de negrita y sin sombrear.
- La nota **IMPORTANTE** no puede ser modificada ni eliminada en la Sección General. En el caso de la Sección Específica debe seguirse la instrucción que se indica en dicha nota.

Elaboradas en enero de 2019
Modificadas en junio y diciembre de 2019, julio de 2020, julio y diciembre de 2021, setiembre de 2022
y octubre de 2022

BASES ESTÁNDAR DE LICITACIÓN PÚBLICA PARA LA CONTRATACIÓN DE LA EJECUCIÓN DE OBRAS¹



BASES INTEGRADAS LICITACIÓN PÚBLICA N° 005-2024-MDY

PRIMERA CONVOCATORIA

**CONTRATACIÓN DE LA EJECUCIÓN DE LA OBRA:
"MEJORAMIENTO DE LA VIA VECINAL RUTA N° AR-790 DE
LA PROGRESIVA SAN ANTONIO - QAHUIN ALTO SOGAY
EN EL DISTRITO DE YARABAMBA - PROVINCIA DE
AREQUIPA - DEPARTAMENTO DE AREQUIPA"**

¹ Estas bases se utilizarán para la contratación de la ejecución de obras. Para tal efecto, se deberá tener en cuenta la siguiente definición:

Obra: Construcción, reconstrucción, rehabilitación, remodelación, mejoramiento, demolición, renovación, ampliación y habilitación de bienes inmuebles, tales como edificaciones, estructuras, excavaciones, perforaciones, carreteras, puentes, entre otros, que requieren dirección técnica, expediente técnico, mano de obra, materiales y/o equipos.

DEBER DE COLABORACIÓN

La Entidad y todo proveedor que se someta a las presentes Bases, sea como participante, postor y/o contratista, deben conducir su actuación conforme a los principios previstos en la Ley de Contrataciones del Estado.

En este contexto, se encuentran obligados a prestar su colaboración al OSCE y a la Secretaría Técnica de la Comisión de Defensa de la Libre Competencia del INDECOPI, en todo momento según corresponda a sus competencias, a fin de comunicar presuntos casos de fraude, colusión y corrupción por parte de los funcionarios y servidores de la Entidad, así como los proveedores y demás actores que participan en el proceso de contratación.

De igual forma, deben poner en conocimiento del OSCE y a la Secretaría Técnica de la Comisión de Defensa de la Libre Competencia del INDECOPI los indicios de conductas anticompetitivas que se presenten durante el proceso de contratación, en los términos del Decreto Legislativo N° 1034, "Ley de Represión de Conductas Anticompetitivas", o norma que la sustituya, así como las demás normas de la materia.

La Entidad y todo proveedor que se someta a las presentes Bases, sea como participante, postor y/o contratista del proceso de contratación deben permitir al OSCE o a la Secretaría Técnica de la Comisión de Defensa de la Libre Competencia del INDECOPI el acceso a la información referida a las contrataciones del Estado que sea requerida, prestar testimonio o absolución de posiciones que se requieran, entre otras formas de colaboración.

SECCIÓN GENERAL

DISPOSICIONES COMUNES DEL PROCEDIMIENTO DE SELECCIÓN

(ESTA SECCIÓN NO DEBE SER MODIFICADA EN NINGÚN EXTREMO, BAJO SANCIÓN DE NULIDAD)

CAPÍTULO I ETAPAS DEL PROCEDIMIENTO DE SELECCIÓN

1.1. REFERENCIAS

Cuando en el presente documento se mencione la palabra Ley, se entiende que se está haciendo referencia a la Ley N° 30225, Ley de Contrataciones del Estado, y cuando se mencione la palabra Reglamento, se entiende que se está haciendo referencia al Reglamento de la Ley de Contrataciones del Estado aprobado por Decreto Supremo N° 344-2018-EF.

Las referidas normas incluyen sus respectivas modificaciones, de ser el caso.

1.2. CONVOCATORIA

Se realiza a través de su publicación en el SEACE de conformidad con lo señalado en el artículo 54 del Reglamento, en la fecha señalada en el calendario del procedimiento de selección, debiendo adjuntar las bases.

1.3. REGISTRO DE PARTICIPANTES

El registro de participantes se realiza conforme al artículo 55 del Reglamento. En el caso de un consorcio, basta que se registre uno (1) de sus integrantes.

Importante

- *Para registrarse como participante en un procedimiento de selección convocado por las Entidades del Estado Peruano, es necesario que los proveedores cuenten con inscripción vigente y estar habilitados ante el Registro Nacional de Proveedores (RNP) que administra el Organismo Supervisor de las Contrataciones del Estado (OSCE). Para obtener mayor información, se puede ingresar a la siguiente dirección electrónica: www.rnp.gob.pe.*
- *Los proveedores que deseen registrar su participación deben ingresar al SEACE utilizando su Certificado SEACE (usuario y contraseña). Asimismo, deben observar las instrucciones señaladas en el documento de orientación "Guía para el registro de participantes electrónico" publicado en <https://www2.seace.gob.pe/>.*
- *En caso los proveedores no cuenten con inscripción vigente en el RNP y/o se encuentren inhabilitados o suspendidos para ser participantes, postores y/o contratistas, el SEACE restringirá su registro, quedando a potestad de estos intentar nuevamente registrar su participación en el procedimiento de selección en cualquier otro momento, dentro del plazo establecido para dicha etapa, siempre que haya obtenido la vigencia de su inscripción o quedado sin efecto la sanción que le impuso el Tribunal de Contrataciones del Estado.*

1.4. FORMULACIÓN DE CONSULTAS Y OBSERVACIONES A LAS BASES

La formulación de consultas y observaciones a las bases se efectúa de conformidad con lo establecido en los numerales 72.1 y 72.2 del artículo 72 del Reglamento.

Importante

No pueden formularse consultas ni observaciones respecto del contenido de una ficha de homologación aprobada, aun cuando el requerimiento haya sido homologado parcialmente respecto a las características técnicas y/o requisitos de calificación y/o condiciones de ejecución. Las consultas y observaciones que se formulen sobre el particular, se tienen como no presentadas.

1.5. ABSOLUCIÓN DE CONSULTAS, OBSERVACIONES E INTEGRACIÓN DE BASES

La absolución de consultas, observaciones e integración de las bases se realizan conforme a las disposiciones previstas en los numerales 72.4 y 72.5 del artículo 72 del Reglamento.

Importante

- *No se absolverán consultas y observaciones a las bases que se presenten en forma física.*
- *Cuando exista divergencia entre lo indicado en el pliego de absolución de consultas y observaciones y la integración de bases, prevalece lo absuelto en el referido pliego; sin perjuicio, del deslinde de responsabilidades correspondiente.*

1.6. ELEVACIÓN AL OSCE DEL PLIEGO DE ABSOLUCIÓN DE CONSULTAS Y OBSERVACIONES E INTEGRACIÓN DE BASES

Los cuestionamientos al pliego de absolución de consultas y observaciones, así como a las bases integradas por supuestas vulneraciones a la normativa de contrataciones, a los principios que rigen la contratación pública u otra normativa que tenga relación con el objeto de la contratación, pueden ser elevados al OSCE, de acuerdo a lo indicado en los numerales del 72.8 al 72.11 del artículo 72 del Reglamento.

La solicitud de elevación para emisión de Pronunciamiento se presenta ante la Entidad, la cual debe remitir al OSCE el expediente completo, de acuerdo a lo señalado en el artículo 124 del TUO de la Ley 27444, aprobado por Decreto Supremo N° 004-2019-JUS, al día hábil siguiente de recibida dicha solicitud.

Advertencia

La solicitud de elevación al OSCE de los cuestionamientos al pliego de absolución de consultas y observaciones, así como a las Bases integradas, se realiza de manera electrónica a través del SEACE, a partir de la oportunidad en que establezca el OSCE mediante comunicado.

Importante

Constituye infracción pasible de sanción según lo previsto en el literal n) del numeral 50.1 del artículo 50 de la Ley, presentar cuestionamientos maliciosos o manifiestamente infundados al pliego de absolución de consultas y/u observaciones.

1.7. FORMA DE PRESENTACIÓN DE OFERTAS

Las ofertas se presentan conforme lo establecido en el artículo 59 del Reglamento.

Las declaraciones juradas, formatos o formularios previstos en las bases que conforman la oferta deben estar debidamente firmados por el postor (firma manuscrita o digital, según la Ley N° 27269, Ley de Firmas y Certificados Digitales²). Los demás documentos deben ser visados por el postor. En el caso de persona jurídica, por su representante legal, apoderado o mandatario designado para dicho fin y, en el caso de persona natural, por este o su apoderado. No se acepta el pegado de la imagen de una firma o visto. Las ofertas se presentan foliadas.

Importante

- *Los formularios electrónicos que se encuentran en el SEACE y que los proveedores deben*

² Para mayor información sobre la normativa de firmas y certificados digitales ingresar a: <https://www.indecopi.gob.pe/web/firmas-digitales/firmar-y-certificados-digitales>

llenar para presentar sus ofertas, tienen carácter de declaración jurada.

- En caso la información contenida en los documentos escaneados que conforman la oferta no coincida con lo declarado a través del SEACE, prevalece la información declarada en los documentos escaneados.*
- No se tomarán en cuenta las ofertas que se presenten en físico a la Entidad.*

1.8. PRESENTACIÓN Y APERTURA DE OFERTAS

El participante presentará su oferta de manera electrónica a través del SEACE, desde las 00:01 horas hasta las 23:59 horas del día establecido para el efecto en el cronograma del procedimiento; adjuntando el archivo digitalizado que contenga los documentos que conforman la oferta de acuerdo a lo requerido en las bases.

El participante debe verificar antes de su envío, bajo su responsabilidad, que el archivo pueda ser descargado y su contenido sea legible.

Importante

Los integrantes de un consorcio no pueden presentar ofertas individuales ni conformar más de un consorcio en un procedimiento de selección, o en un determinado ítem cuando se trate de procedimientos de selección según relación de ítems.

En la apertura electrónica de la oferta, el comité de selección, verifica la presentación de lo exigido en la sección específica de las bases, de conformidad con el numeral 73.2 del artículo 73 del Reglamento. De no cumplir con lo requerido, la oferta se considera no admitida.

Asimismo, el comité de selección declara no admitidas las ofertas que se encuentran por debajo del noventa por ciento (90%) del valor referencial o que excedan en más del diez por ciento (10%) del valor referencial.

1.9. EVALUACIÓN DE LAS OFERTAS

La evaluación consiste en la aplicación de los factores de evaluación previstos en el Capítulo IV de la sección específica de las bases a las ofertas admitidas, con el objeto de determinar la oferta con el mejor puntaje y el orden de prelación de las ofertas.

Para determinar la oferta con el mejor puntaje, se toma en cuenta lo indicado en el numeral 74.2 del artículo 74 del Reglamento.

El desempate mediante sorteo se realiza de manera electrónica a través del SEACE.

Importante

En el caso de procedimientos de selección por relación de ítems cuando la obra se ejecute fuera de la provincia de Lima y Callao y el monto del valor referencial de algún ítem no supere los novecientos mil Soles (S/ 900,000.00), a solicitud del postor se asigna una bonificación equivalente al diez por ciento (10%) sobre el puntaje total obtenido en dicho ítem por los postores con domicilio en la provincia donde se ejecuta la obra, o en las provincias colindantes, sean o no pertenecientes al mismo departamento o región. El domicilio es el consignado en la constancia de inscripción ante el RNP³.

³ La constancia de inscripción electrónica se visualizará en el portal web del Registro Nacional de Proveedores: www.rnp.gob.pe

1.10. CALIFICACIÓN DE OFERTAS

Luego de culminada la evaluación, el comité de selección califica a los postores que obtuvieron el primer, segundo, tercer y cuarto lugar, según el orden de prelación, verificando que cumplan con los requisitos de calificación detallados en el numeral 3.2 del Capítulo III de la sección específica de las bases. La oferta del postor que no cumpla con los requisitos de calificación es descalificada.

Si alguno de los cuatro (4) postores no cumple con los requisitos de calificación, se aplica lo establecido en los numerales 75.2 y 75.3 del artículo 75 del Reglamento.

1.11. SUBSANACIÓN DE LAS OFERTAS

La subsanación de las ofertas se sujeta a lo establecido en el artículo 60 del Reglamento. La corrección aritmética a la que hace referencia el numeral 60.4 de dicho artículo procede para la ejecución de obras a suma alzada.

El plazo que se otorgue para la subsanación no puede ser inferior a un (1) día hábil.

La solicitud de subsanación se realiza de manera electrónica a través del SEACE y será remitida al correo electrónico consignado por el postor al momento de realizar su inscripción en el RNP, siendo su responsabilidad el permanente seguimiento de las notificaciones a dicho correo. La notificación de la solicitud se entiende efectuada el día de su envío al correo electrónico.

La presentación de las subsanaciones se realiza a través del SEACE. No se tomará en cuenta la subsanación que se presente en físico a la Entidad.

1.12. RECHAZO DE LAS OFERTAS

Previo al otorgamiento de la buena pro, el comité de selección revisa las ofertas económicas que cumplen los requisitos de calificación, de conformidad con lo establecido para el rechazo de ofertas, previsto en el artículo 68 del Reglamento, de ser el caso.

De rechazarse alguna de las ofertas calificadas, el comité de selección revisa el cumplimiento de los requisitos de calificación de los postores que siguen en el orden de prelación, en caso las hubiere.

1.13. OTORGAMIENTO DE LA BUENA PRO

Definida la oferta ganadora, el comité de selección otorga la buena pro, mediante su publicación en el SEACE, incluyendo el cuadro comparativo y las actas debidamente motivadas de los resultados de la admisión, no admisión, evaluación, calificación, descalificación, rechazo y el otorgamiento de la buena pro.

1.14. CONSENTIMIENTO DE LA BUENA PRO

Cuando se hayan presentado dos (2) o más ofertas, el consentimiento de la buena pro se produce a los ocho (8) días hábiles siguientes de la notificación de su otorgamiento, sin que los postores hayan ejercido el derecho de interponer el recurso de apelación.

En caso que se haya presentado una sola oferta, el consentimiento de la buena pro se produce el mismo día de la notificación de su otorgamiento.

El consentimiento del otorgamiento de la buena pro se publica en el SEACE al día hábil siguiente de producido.

Importante

Una vez consentido el otorgamiento de la buena pro, el órgano encargado de las contrataciones o el órgano de la Entidad al que se haya asignado tal función realiza la verificación de la oferta presentada por el postor ganador de la buena pro conforme lo establecido en el numeral 64.6 del artículo 64 del Reglamento.

CAPÍTULO II

SOLUCIÓN DE CONTROVERSIAS DURANTE EL PROCEDIMIENTO DE SELECCIÓN

2.1. RECURSO DE APELACIÓN

A través del recurso de apelación se pueden impugnar los actos dictados durante el desarrollo del procedimiento de selección hasta antes del perfeccionamiento del contrato.

El recurso de apelación se presenta ante y es resuelto por el Tribunal de Contrataciones del Estado.

Los actos que declaren la nulidad de oficio, la cancelación del procedimiento de selección y otros actos emitidos por el Titular de la Entidad que afecten la continuidad de este, se impugnan ante el Tribunal de Contrataciones del Estado.

Importante

- *Una vez otorgada la buena pro, el comité de selección, está en la obligación de permitir el acceso de los participantes y postores al expediente de contratación, salvo la información calificada como secreta, confidencial o reservada por la normativa de la materia, a más tardar dentro del día siguiente de haberse solicitado por escrito.*
Luego de otorgada la buena pro no se da a conocer las ofertas cuyos requisitos de calificación no fueron analizados y revisados por el comité de selección.
- *A efectos de recoger la información de su interés, los postores pueden valerse de distintos medios, tales como: (i) la lectura y/o toma de apuntes, (ii) la captura y almacenamiento de imágenes, e incluso (iii) pueden solicitar copia de la documentación obrante en el expediente, siendo que, en este último caso, la Entidad deberá entregar dicha documentación en el menor tiempo posible, previo pago por tal concepto.*
- *El recurso de apelación se presenta ante la Mesa de Partes del Tribunal o ante las oficinas desconcentradas del OSCE.*

2.2. PLAZOS DE INTERPOSICIÓN DEL RECURSO DE APELACIÓN

La apelación contra el otorgamiento de la buena pro o contra los actos dictados con anterioridad a ella se interpone dentro de los ocho (8) días hábiles siguientes de haberse notificado el otorgamiento de la buena pro.

La apelación contra los actos dictados con posterioridad al otorgamiento de la buena pro, contra la declaración de nulidad, cancelación y declaratoria de desierto del procedimiento, se interpone dentro de los ocho (8) días hábiles siguientes de haberse tomado conocimiento del acto que se desea impugnar.

CAPÍTULO III DEL CONTRATO

3.1. PERFECCIONAMIENTO DEL CONTRATO

Los plazos y el procedimiento para perfeccionar el contrato se realiza conforme a lo indicado en el artículo 141 del Reglamento.

Para perfeccionar el contrato, el postor ganador de la buena pro debe presentar los documentos señalados en los artículos 139 y 175 del Reglamento, así como los previstos en la sección específica de las bases.

3.2. GARANTÍAS

Las garantías que deben otorgar los postores y/o contratistas, según corresponda, son las de fiel cumplimiento del contrato y por los adelantos.

3.2.1. GARANTÍA DE FIEL CUMPLIMIENTO

Como requisito indispensable para perfeccionar el contrato, el postor ganador debe entregar a la Entidad la garantía de fiel cumplimiento del mismo por una suma equivalente al diez por ciento (10%) del monto del contrato original. Esta se mantiene vigente hasta el consentimiento de la liquidación final.

3.2.2. GARANTÍA DE FIEL CUMPLIMIENTO POR PRESTACIONES ACCESORIAS

En las contrataciones que conllevan la ejecución de prestaciones accesorias, tales como mantenimiento, reparación o actividades afines, se otorga una garantía adicional por una suma equivalente al diez por ciento (10%) del monto del contrato de la prestación accesorias, la misma que debe ser renovada periódicamente hasta el cumplimiento total de las obligaciones garantizadas.

3.2.3. GARANTÍA POR ADELANTO

En caso se haya previsto en la sección específica de las bases la entrega de adelantos, el contratista debe presentar una garantía emitida por idéntico monto conforme a lo estipulado en el artículo 153 del Reglamento.

3.3. REQUISITOS DE LAS GARANTÍAS

Las garantías que se presenten deben ser incondicionales, solidarias, irrevocables y de realización automática en el país, al solo requerimiento de la Entidad. Asimismo, deben ser emitidas por empresas que se encuentren bajo la supervisión directa de la Superintendencia de Banca, Seguros y Administradoras Privadas de Fondos de Pensiones y que cuenten con clasificación de riesgo B o superior. Asimismo, deben estar autorizadas para emitir garantías; o estar consideradas en la última lista de bancos extranjeros de primera categoría que periódicamente publica el Banco Central de Reserva del Perú.

Importante

Corresponde a la Entidad verificar que las garantías presentadas por el postor ganador de la buena pro y/o contratista cumplan con los requisitos y condiciones necesarios para su aceptación y eventual ejecución; sin perjuicio de la determinación de las responsabilidades funcionales que correspondan.

Advertencia

Los funcionarios de las Entidades no deben aceptar garantías emitidas bajo condiciones distintas a las establecidas en el presente numeral, debiendo tener en cuenta lo siguiente:

- 1. La clasificadora de riesgo que asigna la clasificación a la empresa que emite la garantía debe encontrarse listada en el portal web de la SBS (<http://www.sbs.gob.pe/sistema-financiero/clasificadoras-de-riesgo>).*
- 2. Se debe identificar en la página web de la clasificadora de riesgo respectiva, cuál es la clasificación vigente de la empresa que emite la garantía, considerando la vigencia a la fecha de emisión de la garantía.*
- 3. Para fines de lo establecido en el artículo 148 del Reglamento, la clasificación de riesgo B, incluye las clasificaciones B+ y B.*
- 4. Si la empresa que otorga la garantía cuenta con más de una clasificación de riesgo emitida por distintas empresas listadas en el portal web de la SBS, bastará que en una de ellas cumpla con la clasificación mínima establecida en el Reglamento.*

En caso exista alguna duda sobre la clasificación de riesgo asignada a la empresa emisora de la garantía, se deberá consultar a la clasificadora de riesgos respectiva.

De otro lado, además de cumplir con el requisito referido a la clasificación de riesgo, a efectos de verificar si la empresa emisora se encuentra autorizada por la SBS para emitir garantías, debe revisarse el portal web de dicha Entidad (<http://www.sbs.gob.pe/sistema-financiero/relacion-de-empresas-que-se-encuentran-autorizadas-a-emitir-cartas-fianza>).

Los funcionarios competentes deben verificar la autenticidad de la garantía a través de los mecanismos establecidos (consulta web, teléfono u otros) por la empresa emisora.

3.4. EJECUCIÓN DE GARANTÍAS

La Entidad puede solicitar la ejecución de las garantías conforme a los supuestos contemplados en el artículo 155 del Reglamento.

3.5. ADELANTOS

La Entidad puede establecer la entrega de adelantos directos y adelantos para materiales e insumos, y en el caso de contratos bajo la modalidad llave en mano, para equipamiento y mobiliario, de conformidad con el artículo 180 del Reglamento, siempre que ello haya sido previsto en la sección específica de las bases.

Asimismo, la Entidad puede establecer la obligación de constituir un fideicomiso para el manejo de los recursos que el contratista reciba a título de adelanto, de acuerdo al procedimiento, plazos y requisitos señalados en los artículos 184 y 185 del Reglamento.

3.6. VALORIZACIONES

Las valorizaciones son la cuantificación económica de un avance físico en la ejecución de la obra, realizada en un período determinado, tienen el carácter de pagos a cuenta y son elaboradas el último día de cada período previsto en la sección específica de las bases, por el inspector o supervisor, según corresponda y el contratista.

En caso se haya suscrito contrato con un consorcio, el pago de las valorizaciones se realizará a quien se indique en el contrato de consorcio.

Advertencia

En caso de retraso en los pagos a cuenta o pago final por parte de la Entidad, salvo que se deba a caso fortuito o fuerza mayor, esta reconoce al contratista los intereses legales correspondientes, de conformidad con el artículo 39 de la Ley y los artículos 1244, 1245 y 1246 del Código Civil, debiendo repetir contra los responsables de la demora injustificada.

3.7. REAJUSTES

Los reajustes se calculan conforme lo indicado en el numeral 38.3 del artículo 38 y el artículo 195 del Reglamento.

Importante

Tanto la elaboración como la aplicación de las fórmulas polinómicas se sujetan a lo dispuesto en el Decreto Supremo N° 011-79-VC y sus modificatorias, ampliatorias y complementarias.

3.8. PENALIDADES

3.12.1. PENALIDAD POR MORA EN LA EJECUCIÓN DE LA PRESTACIÓN

En caso de retraso injustificado del contratista en la ejecución de las prestaciones objeto del contrato, la Entidad le aplica automáticamente una penalidad por mora por cada día de atraso, de conformidad con el artículo 162 del Reglamento.

3.12.2. OTRAS PENALIDADES

La Entidad puede establecer penalidades distintas a la mencionada en el numeral precedente, según lo previsto en el artículo 163 del Reglamento y lo indicado en la sección específica de las bases.

Estos dos tipos de penalidades se calculan en forma independiente y pueden alcanzar cada una un monto máximo equivalente al diez por ciento (10%) del monto del contrato vigente, o de ser el caso, del ítem que debió ejecutarse.

3.9. INCUMPLIMIENTO DEL CONTRATO

Las causales para la resolución del contrato, serán aplicadas de conformidad con el artículo 36 de la Ley y 164 del Reglamento.

3.10. DISPOSICIONES FINALES

Todos los demás aspectos del presente procedimiento no contemplados en las bases se regirán supletoriamente por la Ley y su Reglamento, así como por las disposiciones legales vigentes.

SECCIÓN ESPECÍFICA

CONDICIONES ESPECIALES DEL PROCEDIMIENTO DE SELECCIÓN

(EN ESTA SECCIÓN LA ENTIDAD DEBERÁ COMPLETAR LA INFORMACIÓN EXIGIDA, DE ACUERDO A LAS INSTRUCCIONES INDICADAS)

CAPÍTULO I GENERALIDADES

1.1. ENTIDAD CONVOCANTE

Nombre : MUNICIPALIDAD DISTRITAL DE YARABAMBA
RUC N° : 20221150733
Domicilio legal : PLAZA PRINCIPAL S/N – YARABAMBA - AREQUIPA
Teléfono : 054 494067
Correo electrónico : mdyara.procesos@gmail.com

1.2. OBJETO DE LA CONVOCATORIA

El presente procedimiento de selección tiene por objeto la contratación de la ejecución de la obra: "MEJORAMIENTO DE LA VIA VECINAL RUTA N° AR-790 DE LA PROGRESIVA SAN ANTONIO - QAHUIN ALTO SOGAY EN EL DISTRITO DE YARABAMBA - PROVINCIA DE AREQUIPA - DEPARTAMENTO DE AREQUIPA".

1.3. VALOR REFERENCIAL⁴

El valor referencial asciende a S/ 27,913,338.61 (Veintisiete millones novecientos trece mil trescientos treinta y ocho con 61/100 Soles), incluidos los impuestos de Ley y cualquier otro concepto que incida en el costo total de la ejecución de la obra. El valor referencial ha sido calculado al mes de junio de 2024.

Valor Referencial (VR)	Límites ⁵	
	Inferior	Superior
S/ 27,913,338.61	S/ 25,122,004.75	S/ 30,704,672.47

Importante

El precio de las ofertas no puede exceder los límites del valor referencial de conformidad con el numeral 28.2 del artículo 28 de la Ley.

1.4. EXPEDIENTE DE CONTRATACIÓN

Documento y fecha de aprobación del expediente de contratación : Memorandum N° 121-2024-JJLLB-GAF/MDY, aprobado el 12 de agosto de 2024
Documento y fecha de aprobación del expediente técnico : Resolución de Gerencia de Desarrollo Urbano y Rural N° 50-2024-GIDUR-MDVY, aprobado el 12 de julio de 2024
Documento y fecha de actualización del expediente : No corresponde

⁴ El monto del valor referencial indicado en esta sección de las bases no debe diferir del monto del valor referencial consignado en la ficha del procedimiento en el SEACE. No obstante, de existir contradicción entre estos montos, primará el monto del valor referencial indicado en las bases aprobadas.

⁵ De acuerdo a lo señalado en el artículo 48 del Reglamento, estos límites se calculan considerando dos (2) decimales. Para ello, si el límite inferior tiene más de dos (2) decimales, se aumenta en un dígito el valor del segundo decimal; en el caso del límite superior, se considera el valor del segundo decimal sin efectuar el redondeo.

técnico, de corresponder

Tipo y número del procedimiento de selección que se convocó para la elaboración del expediente técnico, de corresponder : Adjudicación Simplificada N° 009-2023-MDY

1.5. FUENTE DE FINANCIAMIENTO

Recursos determinados.

Importante

La fuente de financiamiento debe corresponder a aquella prevista en la Ley de Equilibrio Financiero del Presupuesto del Sector Público del año fiscal en el cual se convoca el procedimiento de selección.

1.6. SISTEMA DE CONTRATACIÓN

El presente procedimiento se rige por el sistema de PRECIOS UNITARIOS, de acuerdo con lo establecido en el expediente de contratación respectivo.

1.7. MODALIDAD DE EJECUCIÓN

No corresponde.

1.8. ALCANCES DEL REQUERIMIENTO

El alcance de la ejecución de la obra está definido en el Capítulo III de la presente sección de las bases.

1.9. PLAZO DE EJECUCIÓN DE LA OBRA

El plazo de ejecución de la obra materia de la presente convocatoria, es de trescientos treinta (330) días calendario, en concordancia con lo establecido en el expediente de contratación y en el expediente técnico de obra.

1.10. COSTO DE REPRODUCCIÓN Y ENTREGA DE BASES Y DEL EXPEDIENTE TÉCNICO DE LA OBRA

Los participantes registrados tienen el derecho a recabar las bases y el expediente técnico de la obra en versión impresa o digital, según su elección, para cuyo efecto deben:

Pagar en : Caja de la Entidad sitio en Plaza Principal Nro. S/N, Yarabamba, Arequipa, Arequipa

Recoger en : Unidad de Abastecimiento y Control Patrimonial, sito en Plaza Principal Nro. S/N, Yarabamba, Arequipa, Arequipa

Costo de bases : Impresa: S/ 7.70 (Siete con 70/100 soles)

Costo del expediente técnico : Impreso: S/ 2,000.00 (Dos mil con 00/100 soles)
Digital: S/ 5.00 (Cinco con 00/100 soles)

Las bases y el expediente técnico se entregan inmediatamente después de realizado el pago correspondiente. Excepcionalmente, el expediente técnico en versión impresa puede ser entregado dentro del plazo máximo de un (1) día hábil de efectuado el pago.

Importante

- *La Entidad debe entregar una constancia o formulario de cargos en donde consta que el participante recibió el expediente técnico completo. Dicha constancia o formulario debe incluir un índice del contenido del expediente técnico y número de folios correspondientes.*
- *El costo de entrega del ejemplar de las bases y del expediente técnico, no puede exceder el costo de su reproducción.*

Advertencia

Las Entidades deben cautelar bajo responsabilidad que la versión impresa y digital del expediente técnico correspondan a la versión original del expediente técnico aprobado.

1.11. ACCESO VIRTUAL AL EXPEDIENTE TÉCNICO DE LA OBRA

El expediente técnico de la obra en versión digital se encuentra publicado en el SEACE, obligatoriamente, desde la fecha de la convocatoria del presente procedimiento de selección.

Adicionalmente, el expediente técnico se encuentra publicado en:

<https://drive.google.com/drive/folders/1dAGLe6EjJGhohjkbXuBCYpVScGWJ8GjP>

el cual es de acceso libre y gratuito.

1.12. BASE LEGAL

- Ley N° 31953, Ley de Presupuesto del Sector Público para el año fiscal 2024.
- Ley N° 31954, Ley de Equilibrio Financiero del Presupuesto del Sector Público para el año fiscal 2024.
- Ley N° 31955, Ley de Endeudamiento del Sector Público para el año fiscal 2024.
- Decreto Legislativo N° 1440 - Decreto Legislativo del Sistema Nacional de Presupuesto Público.
- Decreto Supremo N° 082-2019-EF que Aprueba el TUO de la Ley N° 30225 – Ley de Contrataciones del Estado.
- Decreto Supremo N° 344-2018-EF, que aprueba el Reglamento de la Ley N° 30225, Ley de Contrataciones del Estado y modificatorias vigentes (Decreto Supremo N°234-2022-EF).
- Ley N° 27444 - Ley del Procedimiento Administrativo General.
- Texto Único Ordenado de la Ley N° 27806, Ley de Transparencia y de Acceso a la Información Pública, aprobado por Decreto Supremo N° 043-2003-PCM.
- Directivas y Opiniones del OSCE.
- Código Civil.
- Decreto Supremo N° 011-79-VC.
- Cualquier otra disposición legal vigente que permita desarrollar el objeto de la convocatoria, que no contravenga lo regulado por la Ley de Contrataciones del Estado.
- Ley N° 32077
- Ley N° 32103

Las referidas normas incluyen sus respectivas modificaciones, de ser el caso.

CAPÍTULO II DEL PROCEDIMIENTO DE SELECCIÓN

2.1. CALENDARIO DEL PROCEDIMIENTO DE SELECCIÓN

Según el cronograma de la ficha de selección de la convocatoria publicada en el SEACE.

Importante

De conformidad con la vigesimosegunda Disposición Complementaria Final del Reglamento, en caso la Entidad (Ministerios y sus organismos públicos, programas o proyectos adscritos) haya difundido el requerimiento a través del SEACE siguiendo el procedimiento establecido en dicha disposición, no procede formular consultas u observaciones al requerimiento.

2.2. CONTENIDO DE LAS OFERTAS

La oferta contendrá, además de un índice de documentos⁶, la siguiente documentación:

2.2.1. Documentación de presentación obligatoria

2.2.1.1. Documentos para la admisión de la oferta

- Declaración jurada de datos del postor. (**Anexo N° 1**)
- Documento que acredite la representación de quien suscribe la oferta.

En caso de persona jurídica, copia del certificado de vigencia de poder del representante legal, apoderado o mandatario designado para tal efecto.

En caso de persona natural, copia del documento nacional de identidad o documento análogo, o del certificado de vigencia de poder otorgado por persona natural, del apoderado o mandatario, según corresponda.

En el caso de consorcios, este documento debe ser presentado por cada uno de los integrantes del consorcio que suscriba la promesa de consorcio, según corresponda.

Advertencia

De acuerdo con el artículo 4 del Decreto Legislativo N° 1246, las Entidades están prohibidas de exigir a los administrados o usuarios la información que puedan obtener directamente mediante la interoperabilidad a que se refieren los artículos 2 y 3 de dicho Decreto Legislativo. En esa medida, si la Entidad es usuaria de la Plataforma de Interoperabilidad del Estado – PIDE⁷ y siempre que el servicio web se encuentre activo en el Catálogo de Servicios de dicha plataforma, no corresponderá exigir el certificado de vigencia de poder y/o documento nacional de identidad.

- Declaración jurada de acuerdo con el literal b) del artículo 52 del Reglamento. (**Anexo N° 2**)
- Declaración jurada de cumplimiento del Expediente Técnico, según el numeral 3.1 del Capítulo III de la presente sección. (**Anexo N° 3**)

⁶ La omisión del índice no determina la no admisión de la oferta.

⁷ Para mayor información de las Entidades usuarias y del Catálogo de Servicios de la Plataforma de Interoperabilidad del Estado – PIDE ingresar al siguiente enlace <https://www.gobiernodigital.gob.pe/interoperabilidad/>

- e) Declaración jurada de plazo de ejecución de la obra. **(Anexo N° 4)**
- f) Promesa de consorcio con firmas legalizadas, de ser el caso, en la que se consigne los integrantes, el representante común, el domicilio común y las obligaciones a las que se compromete cada uno de los integrantes del consorcio, así como el porcentaje equivalente a dichas obligaciones. **(Anexo N° 5)**
- g) El precio de la oferta en soles y:
 - ✓ El desagregado de partidas, cuando el procedimiento se haya convocado a suma alzada.
 - ✓ Los precios unitarios, considerando las partidas según lo previsto en el último párrafo del literal b) del artículo 35 del Reglamento.

Asimismo, la oferta incluye el monto de la prestación accesorio, cuando corresponda. **(Anexo N° 6)**

El precio total de la oferta y los subtotales que lo componen deben ser expresados con dos (2) decimales. Los precios unitarios pueden ser expresados con más de dos (2) decimales.

Importante

- *El comité de selección no puede incorporar documentos adicionales para la admisión de la oferta a los establecidos en este acápite.*
- *El análisis de precios unitarios y el detalle de los gastos generales fijos y variables de la oferta se presentan para el perfeccionamiento del contrato.*
- *El comité de selección declara no admitidas las ofertas que no se encuentren dentro de los límites del valor referencial previstos en el numeral 28.2 del artículo 28 de la Ley. Asimismo, verifica la presentación de los documentos requeridos. De no cumplir con lo requerido, la oferta se considera no admitida.*

2.2.1.2. Documentos para acreditar los requisitos de calificación

Incorporar en la oferta los documentos que acreditan los “**Requisitos de Calificación**” que se detallan en el numeral 3.2 del Capítulo III de la presente sección de las bases.

2.2.2. Documentación de presentación facultativa:

- a) Incorporar en la oferta los documentos que acreditan los “**Factores de Evaluación**” establecidos en el Capítulo IV de la presente sección de las bases, a efectos de obtener el puntaje previsto en dicho Capítulo para cada factor.

Advertencia

El comité de selección no podrá exigir al postor la presentación de documentos que no hayan sido indicados en los acápites “Documentos para la admisión de la oferta”, “Requisitos de calificación” y “Factores de evaluación”.

2.3. REQUISITOS PARA PERFECCIONAR EL CONTRATO

El postor ganador de la buena pro debe presentar los siguientes documentos para perfeccionar el contrato:

- a) Garantía de fiel cumplimiento del contrato.
- b) Garantía de fiel cumplimiento por prestaciones accesorias, de ser el caso.

- c) Solicitud para la constitución del fideicomiso, en el marco de lo establecido en el literal a) del numeral 184.9 del artículo 184 del Reglamento, de ser el caso⁸.
- d) Contrato de consorcio con firmas legalizadas ante Notario de cada uno de los integrantes, de ser el caso.
- e) Código de cuenta interbancaria (CCI) o, en el caso de proveedores no domiciliados, el número de su cuenta bancaria y la entidad bancaria en el exterior.
- f) Copia de la vigencia del poder del representante legal de la empresa que acredite que cuenta con facultades para perfeccionar el contrato, cuando corresponda.
- g) Copia de DNI del postor en caso de persona natural, o de su representante legal en caso de persona jurídica.

Advertencia

De acuerdo con el artículo 4 del Decreto Legislativo N° 1246, las Entidades están prohibidas de exigir a los administrados o usuarios la información que puedan obtener directamente mediante la interoperabilidad a que se refieren los artículos 2 y 3 de dicho Decreto Legislativo. En esa medida, si la Entidad es usuaria de la Plataforma de Interoperabilidad del Estado – PIDE⁹ y siempre que el servicio web se encuentre activo en el Catálogo de Servicios de dicha plataforma, no corresponderá exigir los documentos previstos en los literales e) y f).

- h) Domicilio para efectos de la notificación durante la ejecución del contrato.
- i) Autorización de notificación de la decisión de la Entidad sobre la solicitud de ampliación de plazo mediante medios electrónicos de comunicación¹⁰. **(Anexo N° 12)**
- j) Constancia de capacidad libre de contratación expedida por el RNP¹¹.
- k) Programa de Ejecución de Obra (CPM) el cual presenta la ruta crítica y el calendario de avance de obra valorizado.
- l) Calendario de adquisición de materiales e insumos necesarios para la ejecución de obra, en concordancia con el calendario de avance de obra valorizado. Este calendario se actualiza con cada ampliación de plazo otorgada, en concordancia con el calendario de avance de obra valorizado vigente.
- m) Calendario de utilización de equipo, en caso la naturaleza de la contratación lo requiera.
- n) Memoria en la que se señalen las consideraciones que se han tomado en cuenta para la elaboración de los documentos indicados en los literales k) l) y m).
- o) Análisis de precios unitarios de las partidas y detalle de los gastos generales fijos y variables de la oferta, en caso de obras sujetas a precios unitarios¹².
- p) Desagregado por partidas que dio origen a la oferta, en caso de obras a suma alzada.
- q) Copia de documentos que sustenten la propiedad, la posesión, el compromiso de compra venta o alquiler u otro documento que acredite la disponibilidad del requisito de calificación equipamiento estratégico. En el caso que el postor ganador sea un consorcio los documentos de acreditación de este requisito pueden estar a nombre del consorcio o de uno de sus integrantes.
- r) Copia de los diplomas que acrediten la formación académica requerida del plantel profesional clave, en caso que el grado o título profesional requerido no se encuentre publicado en el Registro Nacional de Grados Académicos y Títulos Profesionales a cargo de la de la Superintendencia Nacional de Educación Superior Universitaria – SUNEDU¹³.
- s) Copia de (i) contratos y su respectiva conformidad o (ii) constancias o (iii) certificados o (iv) cualquier otra documentación que, de manera fehaciente demuestre la experiencia del personal que conforma el plantel profesional clave.

⁸ Cuando la Entidad no haya incorporado en las bases la obligación de constituir un fideicomiso para la administración de los adelantos destinados a la ejecución de obra, el postor adjudicado puede presentar la solicitud para la constitución del fideicomiso.

⁹ Para mayor información de las Entidades usuarias y del Catálogo de Servicios de la Plataforma de Interoperabilidad del Estado – PIDE ingresar al siguiente enlace <https://www.gobiernodigital.gob.pe/interoperabilidad/>

¹⁰ En tanto se implemente la funcionalidad en el SEACE, de conformidad con la Primera Disposición Complementaria Transitoria del Decreto Supremo N° 234-2022-EF.

¹¹ Este requisito no aplica para procedimientos de contratación directa por la causal de carácter de secreto, secreto militar o por razones de orden interno.

¹² La Entidad puede requerir este documento en caso de obras a suma alzada.

¹³ <https://enlinea.sunedu.gob.pe/>

Importante

- La Entidad debe aceptar las diferentes denominaciones utilizadas para acreditar la carrera profesional requerida, aun cuando no coincida literalmente con aquella prevista en los requisitos de calificación (por ejemplo Ingeniería Ambiental, Ingeniería en Gestión Ambiental, Ingeniería y Gestión Ambiental u otras denominaciones).
- Los documentos que acreditan la experiencia del personal deben incluir como mínimo los nombres y apellidos del profesional, el cargo desempeñado, el plazo de la prestación indicando el día, mes y año de inicio y culminación, el nombre de la Entidad u organización que emite el documento, la fecha de emisión y nombres y apellidos de quien suscribe el documento.

En caso estos documentos establezcan el plazo de la experiencia adquirida por el profesional en meses sin especificar los días la Entidad debe considerar el mes completo.

De presentarse experiencia ejecutada paralelamente (traslape), para el cómputo del tiempo de dicha experiencia sólo se considerará una vez el periodo traslapado. No obstante, de presentarse periodos traslapados en el residente de obra, no se considera ninguna de las experiencias acreditadas, salvo la ejecución de obras por paquete.

Se considerará aquella experiencia que no tenga una antigüedad mayor a veinticinco (25) años anteriores a la fecha de la presentación de ofertas.

Asimismo, la Entidad debe valorar de manera integral los documentos presentados para acreditar dicha experiencia. En tal sentido, aun cuando en los documentos presentados la denominación del cargo o puesto no coincida literalmente con aquella prevista en los requisitos de calificación, se deberá validar la experiencia si las actividades que realizó el profesional corresponden con la función propia del cargo o puesto requerido.

- Cuando el postor ganador de la buena pro presenta como plantel profesional clave a profesionales que se encuentren prestando servicios como residente o supervisor en obras contratadas por la Entidad que no cuentan con recepción, procede otorgar plazo adicional para subsanar, conforme lo previsto en el literal a) del artículo 141 del Reglamento.
- En caso que el postor ganador de la buena pro sea un consorcio, las garantías que presente este para el perfeccionamiento del contrato, así como durante la ejecución contractual, de ser el caso, además de cumplir con las condiciones establecidas en el artículo 33 de la Ley y en el artículo 148 del Reglamento, deben consignar expresamente el nombre completo o la denominación o razón social de los integrantes del consorcio, en calidad de garantizados, de lo contrario no podrán ser aceptadas por las Entidades. No se cumple el requisito antes indicado si se consigna únicamente la denominación del consorcio, conforme lo dispuesto en la Directiva "Participación de Proveedores en Consorcio en las Contrataciones del Estado".

Importante

- Corresponde a la Entidad verificar que las garantías presentadas por el postor ganador de la buena pro cumplan con los requisitos y condiciones necesarios para su aceptación y eventual ejecución, sin perjuicio de la determinación de las responsabilidades funcionales que correspondan.
- De conformidad con el Reglamento Consular del Perú aprobado mediante Decreto Supremo N° 076-2005-RE para que los documentos públicos y privados extendidos en el exterior tengan validez en el Perú, deben estar legalizados por los funcionarios consulares peruanos y refrendados por el Ministerio de Relaciones Exteriores del Perú, salvo que se trate de documentos públicos emitidos en países que formen parte del Convenio de la Apostilla, en cuyo caso bastará con que estos cuenten con la Apostilla de la Haya¹⁴.

¹⁴ Según lo previsto en la Opinión N° 009-2016/DTN.

- *La Entidad no puede exigir documentación o información adicional a la consignada en el presente numeral para el perfeccionamiento del contrato.*

2.4. PERFECCIONAMIENTO DEL CONTRATO

El contrato se perfecciona con la suscripción del documento que lo contiene. Para dicho efecto el postor ganador de la buena pro, dentro del plazo previsto en el artículo 141 del Reglamento, debe presentar la documentación requerida en MESA DE PARTES DE LA ENTIDAD, PLAZA PRINCIPAL S/N – YARABAMBA - AREQUIPA - AREQUIPA.

Importante

En el caso de contratación de obras por paquete, se debe suscribir un contrato por cada obra incluida en el paquete.

2.5. ADELANTOS¹⁵

2.5.1. ADELANTO DIRECTO

La Entidad otorgará un adelanto directo por el 10% del monto del contrato original.

El contratista debe solicitar formalmente el DESEMBOLSO DEL ADELANTO DIRECTO dentro de los ocho (8) días siguientes a la suscripción del contrato, adjuntando a su solicitud la garantía por adelantos¹⁶ mediante carta fianza o póliza de caución y el comprobante de pago correspondiente. La Entidad debe entregar el monto solicitado dentro de los siete (7) días contados a partir del día siguiente de recibida la solicitud del contratista.

Vencido el plazo para solicitar el adelanto no procede la solicitud.

2.5.2. ADELANTO PARA MATERIALES E INSUMOS

“La Entidad otorgará adelantos para materiales e insumos por el 20%¹⁷ del monto del contrato original, conforme al calendario de adquisición de materiales e insumos presentado por el contratista.

La entrega de los adelantos se realizará en un plazo de quince (15) días calendario previos a la fecha prevista en el calendario de adquisición de materiales e insumos para cada adquisición, con la finalidad que EL CONTRATISTA pueda disponer de los materiales e insumos en la oportunidad prevista en el calendario de avance de obra valorizado. Para tal efecto, EL CONTRATISTA debe solicitar la entrega del adelanto en un plazo de ocho (08) días calendario anteriores al inicio del plazo antes mencionado, adjuntando a su solicitud la garantía por adelantos¹⁸ mediante carta fianza o póliza de caución y el comprobante de pago respectivo”.

¹⁵ Si la Entidad ha previsto la entrega de adelantos, debe prever el procedimiento para su entrega, conforme a lo previsto en los artículos 181 y 182 del Reglamento.

¹⁶ De conformidad con el artículo 153 del Reglamento, esta garantía debe ser emitida por idéntico monto y un plazo mínimo de vigencia de tres (3) meses, renovable por un plazo idéntico hasta la amortización total del adelanto otorgado. Cuando el plazo de ejecución contractual sea menor a tres (3) meses, las garantías pueden ser emitidas con una vigencia menor, siempre que cubra la fecha prevista para la amortización total del adelanto otorgado.

¹⁷ De conformidad con el numeral 180.2 del artículo 180 del Reglamento, los adelantos para materiales e insumos, no pueden superar el veinte por ciento (20%) del monto del contrato original, y en el caso de contratos bajo la modalidad de llave en mano, en los que se haya previsto el adelanto para equipamiento y mobiliario, no pueden superar en conjunto dicho porcentaje.

¹⁸ De conformidad con el artículo 153 del Reglamento, esta garantía debe ser emitida por idéntico monto y un plazo mínimo de vigencia de tres (3) meses, renovable por un plazo idéntico hasta la amortización total del adelanto otorgado. Cuando el plazo de ejecución contractual sea menor a tres (3) meses, las garantías pueden ser emitidas con una vigencia menor, siempre que cubra la fecha prevista para la amortización total del adelanto otorgado.

2.6. VALORIZACIONES

El periodo de valorización será MENSUAL.

Importante

- Cuando el periodo de valorización establecido por la Entidad sea el mensual, el plazo del pago de la valorización se regirá por lo dispuesto en el numeral 194.7 del artículo 194 del Reglamento. En cambio, si la Entidad prevé un periodo de valorización distinto al mensual, se debe establecer los plazos y procedimiento aplicables para la valorización, teniendo en consideración lo dispuesto en el numeral 194.6 del referido artículo, así como el plazo para el pago de las valorizaciones.
- Las valorizaciones de obra se presentan a través del módulo de ejecución contractual del SEACE. Dicha obligación aplica a los contratos de obra que deriven de procedimientos de selección para la ejecución de obras, convocados a partir de la entrada en vigencia de la Directiva N° 001-2022-OSCE/CD "Gestión de las valorizaciones de obra a través del SEACE"¹⁹. Mediante comunicado el OSCE publica y difunde la relación de Entidades obligadas a usar la sección de valorizaciones electrónicas como medio para la gestión de las valorizaciones de obra. El primer listado de entidades obligadas se encuentra publicado en el siguiente enlace:

<https://www.gob.pe/institucion/osce/noticias/575017-comunicado-n-001-2022-osce>

2.7. PLAZO PARA EL PAGO DEL SALDO DE LA LIQUIDACIÓN DEL CONTRATO DE OBRA

La Entidad o el contratista, según corresponda, deben efectuar el pago del monto correspondiente al saldo de la liquidación del contrato de obra, en el plazo de treinta (30) días calendario, computados desde el día siguiente del consentimiento de la liquidación. Para tal efecto, la parte que solicita el pago debe presentar el comprobante de pago respectivo.

¹⁹ Aprobada mediante Resolución N° 002-2022-OSCE-PRE y modificada mediante Resolución N° 042-2022-OSCE/PRE, publicadas en el Diario Oficial El Peruano el 10 de enero de 2022 y 5 de marzo de 2022, respectivamente.

**CAPÍTULO III
REQUERIMIENTO**

Importante

Es responsabilidad de la Entidad cautelar la adecuada formulación del expediente técnico, debiendo asegurar la calidad técnica y reducir la necesidad de su reformulación por errores o deficiencias técnicas que repercutan en el proceso de contratación y en la ejecución de la obra.

3.1. EXPEDIENTE TÉCNICO E INFORMACIÓN COMPLEMENTARIA DEL EXPEDIENTE TÉCNICO

TERMINOS DE REFERENCIA

CONTRATACIÓN DE EJECUCIÓN DE OBRA POR CONTRATA: “MEJORAMIENTO DE LA VÍA VECINAL RUTA N° AR – 790 DE LA PROGRESIVA SAN ANTONIO – QAHUIN ALTO SOGAY EN EL DISTRITO DE YARABAMBA – PROVINCIA DE AREQUIPA – DEPARTAMENTO DE AREQUIPA” (DE LA PROGRESIVA 0 + 130 A LA 4 + 440.77)

I. CONSIDERACIONES GENERALES

Nombre de la obra	:	MEJORAMIENTO DE LA VÍA VECINAL RUTA N° AR – 790 DE LA PROGRESIVA SAN ANTONIO – QAHUIN ALTO SOGAY EN EL DISTRITO DE YARABAMBA – PROVINCIA DE AREQUIPA – DEPARTAMENTO DE AREQUIPA
Ubicación	:	
Distrito	:	Yarabamba
Provincia	:	Arequipa
Región	:	Arequipa
Nombre del PIP o inversión	:	MEJORAMIENTO DE LA VÍA VECINAL RUTA N° AR – 790 DE LA PROGRESIVA SAN ANTONIO – QAHUIN ALTO SOGAY EN EL DISTRITO DE YARABAMBA – PROVINCIA DE AREQUIPA – DEPARTAMENTO DE AREQUIPA
Código del PIP, de ser el caso	:	2571625
Nivel de los estudios de Preinversión.	:	FICHA TÉCNICA ESTANDAR
Fecha de declaración de viabilidad.	:	28/12/2022
Aprobación Expediente Técnico	:	Resolución Gerencial N° 50 – 2024 – GIDUR – MDY.
Fecha de aprobación	:	12/07/2024

1.1 DENOMINACION DE LA CONTRATACIÓN

Contratación para la ejecución de la obra: MEJORAMIENTO DE LA VÍA VECINAL RUTA N° AR – 790 DE LA PROGRESIVA SAN ANTONIO – QAHUIN ALTO SOGAY EN EL DISTRITO DE YARABAMBA – PROVINCIA DE AREQUIPA – DEPARTAMENTO DE AREQUIPA.

1.2 GENERALIDADES

La Municipalidad Distrital de Yarabamba a través de su Gerencia de Infraestructura y Desarrollo Urbano – Rural, requiere la convocatoria mediante procedimiento de selección para la elección de persona natural o jurídica para la ejecución de la obra: MEJORAMIENTO DE LA VÍA VECINAL RUTA N° AR – 790 DE LA PROGRESIVA SAN ANTONIO – QAHUIN ALTO SOGAY EN EL DISTRITO DE YARABAMBA – PROVINCIA DE AREQUIPA – DEPARTAMENTO DE AREQUIPA, como parte del presente ejercicio presupuestario 2024.

1.3 FINALIDAD PÚBLICA

Es la ejecución del expediente técnico denominado: MEJORAMIENTO DE LA VÍA VECINAL RUTA N° AR – 790 DE LA PROGRESIVA SAN ANTONIO – QAHUIN ALTO SOGAY EN EL DISTRITO DE YARABAMBA – PROVINCIA DE AREQUIPA – DEPARTAMENTO DE AREQUIPA, para el desarrollo

del Centro Poblado Sogay mejorando la vía vecinal de su localidad para garantizar el desplazamiento adecuado atractivo y funcional para los pobladores y visitantes de la zona que se trasladan a pie o en vehículo.

1.4 ANTECEDENTES

Mediante Resolución Gerencial N° 50 – 2024 – GIDUR – MDY de fecha 12/07/2024, la Municipalidad Distrital de Yarabamba aprueba el Expediente Técnico “MEJORAMIENTO DE LA VÍA VECINAL RUTA N° AR – 790 DE LA PROGRESIVA SAN ANTONIO – QAHUIN ALTO SOGAY EN EL DISTRITO DE YARABAMBA – PROVINCIA DE AREQUIPA – DEPARTAMENTO DE AREQUIPA”, con Código Único de Inversiones N° 2571625, con un Presupuesto Total Actualizado de S/ 31,397,340.86 Soles (Treinta y Un Millones Trescientos Noventa y Siete Mil Trescientos Cuarenta con 86/100 Soles), con un **Costo de Ejecución de obra** (Valor Referencial) de **S/ 27,913,338.61** Soles (Veintisiete Millones Novecientos Trece Mil Trescientos Treinta y Ocho con 61/100 Soles), con un plazo previsto de **330 (Trecientos Treinta) días calendario** bajo la modalidad de Administración Indirecta (Contrata).

1.5 OBJETIVOS

El proyecto “MEJORAMIENTO DE LA VÍA VECINAL RUTA N° AR – 790 DE LA PROGRESIVA SAN ANTONIO – QAHUIN ALTO SOGAY EN EL DISTRITO DE YARABAMBA – PROVINCIA DE AREQUIPA – DEPARTAMENTO DE AREQUIPA” Considerando de la progresiva 0 + 130 a la 4 + 440.77 tiene como objetivo principal brindar adecuadas condiciones de transitabilidad vial de la Vía Vecinal AR – 790 San Antonio – Qahuin, Alto Sogay en el distrito de Yarabamba, Provincia de Arequipa.

- Realizar el pavimento adoquinado a lo largo de la vía, para asegurar una superficie de rodaje más uniforme y segura.
- Establecer sistemas de drenaje eficientes, como cunetas y alcantarillas, para mantener la vía libre de obstáculos y en buenas condiciones.
- Instalar señalización vial adecuada, incluyendo señales de tráfico, marcas en el pavimento y elementos de seguridad, para garantizar una conducción más segura y consciente a lo largo de la vía.

1.6 CARACTERÍSTICAS GENERALES

1.6.1 UBICACIÓN

El proyecto se ubica en el Distrito de Yarabamba, Provincia de Arequipa, Departamento de Arequipa, en la zona sur del Perú.

A continuación, se muestra el detallado de la ubicación geográfica del proyecto:

Región	: Arequipa.
Departamento	: Arequipa.
Provincia	: Arequipa.
Distrito	: Yarabamba.
Localidad	: PP.TT.Sogay.

La zona a intervenir se ubica en las coordenadas y altitud como sigue:

- Latitud sur	: 16°32'49"s
- Longitud oeste	: 71°33'37"o
- Altitud	: 2474.00 m.s.n.m

COORDENADAS UTM

ZONA: 19 K

Inicio de vía	Fin de vía
8166133.464 S	8166706.478 S
238680.87 E	241548.50 E



Grafico 1. Ubicación del Proyecto

Fuente: Expediente Técnico

1.6.2 Vía de acceso

A la ciudad de Arequipa, puede accederse desde la ciudad de Lima, mediante la carretera Panamericana, recorriendo 1,120 km en 17 horas de viaje. Por vía aérea, se dispone de vuelos comerciales diarios de una hora aproximada de duración desde el aeropuerto internacional Jorge Chávez de Lima al aeropuerto internacional Alfredo Rodríguez Ballón de Arequipa. Por vía marítima, también es posible acceder a la zona por los puertos de Ilo y Matarani enlazados a la ciudad de Arequipa por la carretera Panamericana Sur, y distantes a unos 500 y 130 km, respectivamente.

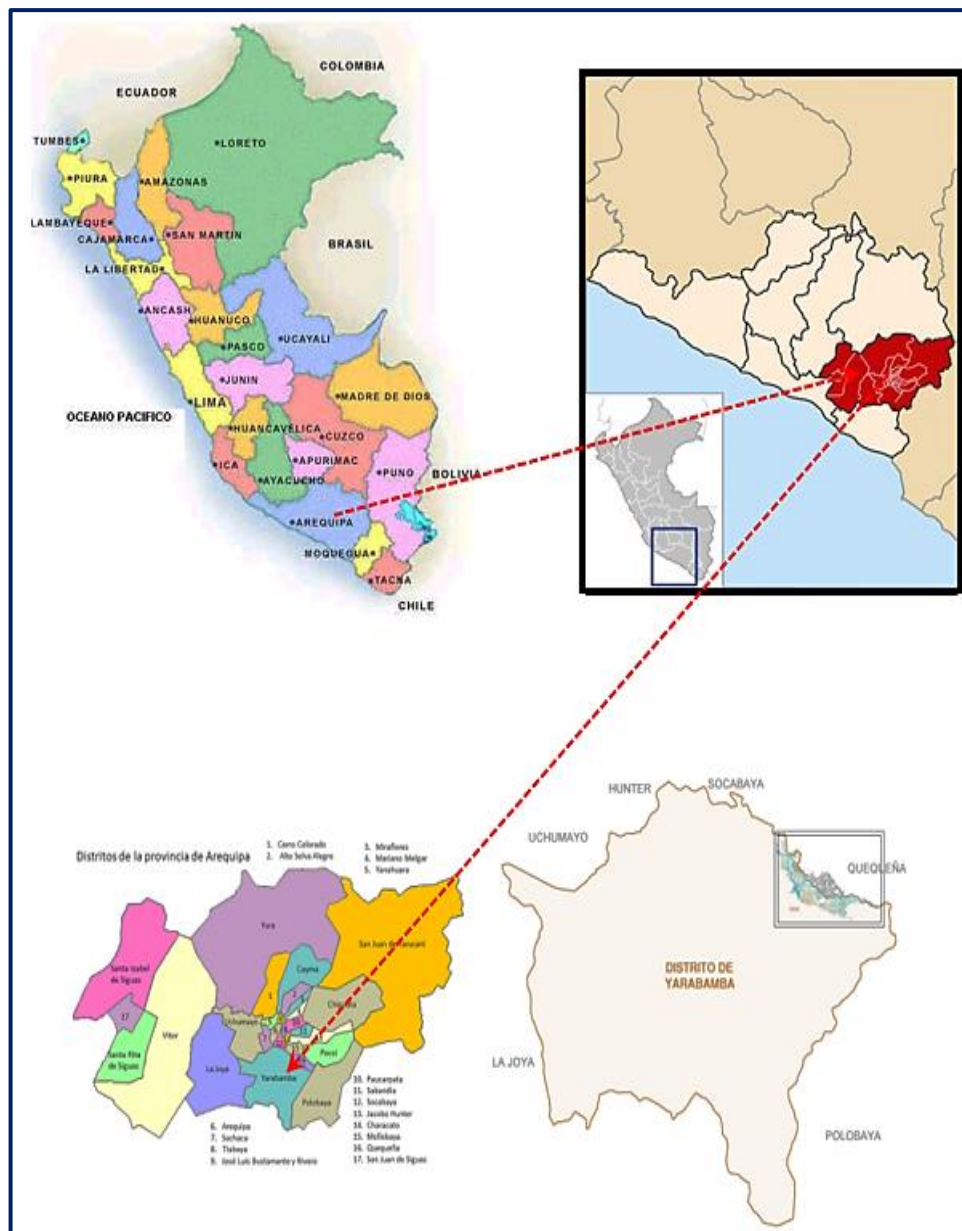
El acceso desde Arequipa al Distrito de Yarabamba, es través de la carretera AR – 117 (Asfaltada), pasando por Sabandía y Characato, en una distancia de 22.4 Km, luego sigue la carretera hasta el Centro Poblado de San Antonio a una distancia de 5.4 Km, a partir de ese punto se puede acceder a la Ruta AR – 790 (zona del proyecto).

El Acceso al área de estudio tomando como inicio la Plaza Principal de Yarabamba se ubica a 5.4 Km aproximadamente a unos 11 minutos, el recorrido se realiza mediante una vía asfaltada que inicia en la Avenida América hasta el centro poblado de San Antonio por la carretera hacia Chapi.

Cuadro 2: Accesibilidad a la zona de proyecto

Ítem	Inicio	Fin	MEDIO	TIEMPO	ruta	ESTADO DE LA VIA
1	Lima	Arequipa	Terrestre	16h 42min	Panamericana Sur	Buena (Asfaltada)
2	Arequipa	Sabandia	Terrestre	25min	AR – 117	Regular (Asfaltado)
3	Sabandia	Characato	Terrestre	6min	AR – 117	Regular (Asfaltado)
4	Characato	Yarabamba	Terrestre	16min	AR – 117	Regular (Asfaltado)
5	Yarabamba	San Antonio	Terrestre	11min	AR – 117	Regular (Asfaltado)



Grafico 2. Ruta de ingreso al Área de Influencia
Fuente: Google Maps



Grafico 3. Ruta de ingreso al Área de Estudio
Fuente: Elaboración Propia

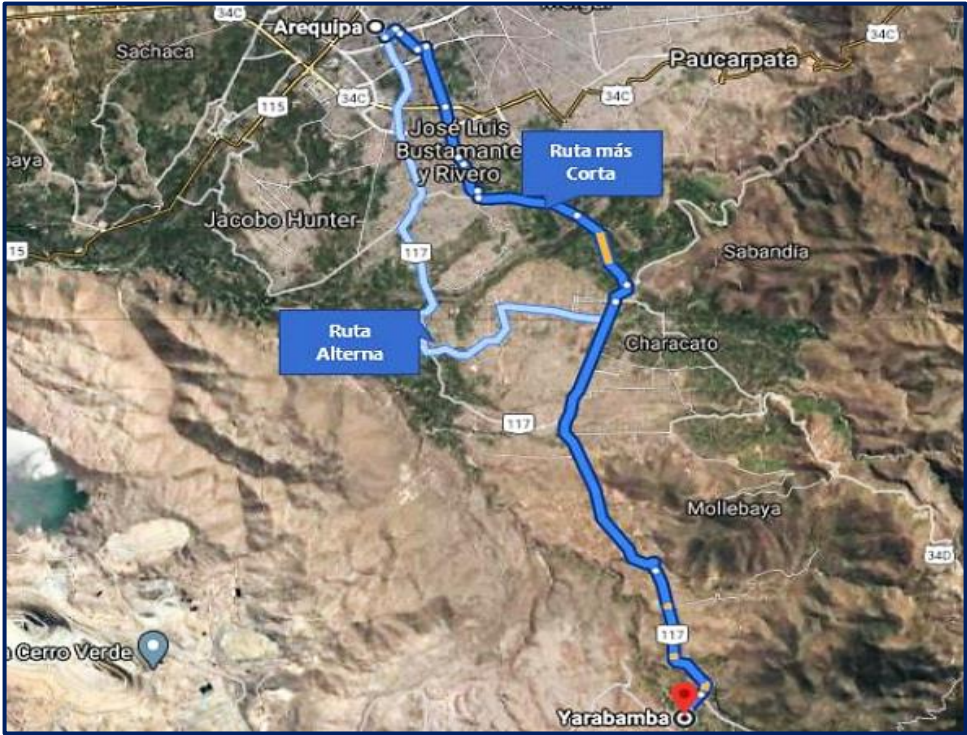

Grafico 4. Ubicación del proyecto
Fuente: Google Maps

1.7 VALOR REFERENCIAL

El **Valor Referencial para la Ejecución de la Obra** asciende al monto de S/ 27,913,338.61 Soles (Veintisiete Millones Novecientos Trece Mil Trescientos Treinta y Ocho con 61/100 Soles), incluido IGV, constituido con la siguiente estructura presupuestaria.

DESCRIPCIÓN	PORC:	MONTO
COSTO DIRECTO		19,549,893.96
GASTOS GENERALES	11.00%	2,150,488.34
UTILIDAD	10.00%	1,954,989.40
SUB TOTAL		23,655,371.70
I.G.V.	18.00%	4,257,966.91
COSTO DE EJECUCION DE OBRA (VALOR REFERENCIAL)		27,913,338.61

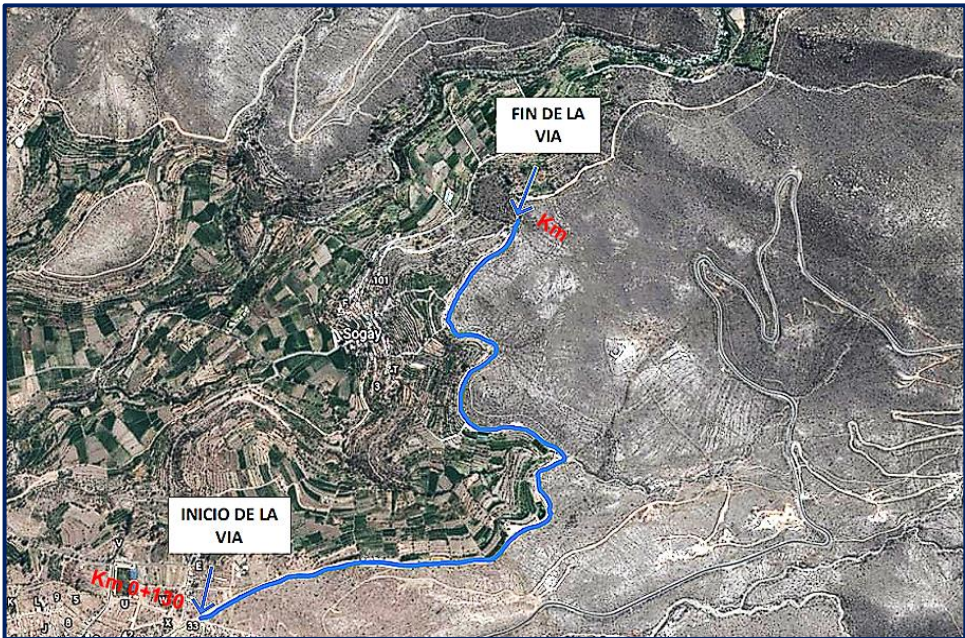
El costo total del proceso de ejecución de la obra incluye IGV (18%), gastos generales, utilidad y todos los tributos, seguros, transportes, inspecciones, pruebas seguridad en el trabajo, costos laborales respectivos; así como cualquier otro concepto que le sea aplicable y que incida sobre el presupuesto.

1.8 MODALIDAD DE EJECUCIÓN

La modalidad de ejecución será por CONTRATA, por lo cual la estructura de costos contempla las utilidades respectivas de la empresa ejecutora, así como los impuestos respectivos en forma desagregada.

1.9 SISTEMA DE CONTRATACIÓN

A PRECIOS UNITARIOS.

El expediente técnico ha sido estructurado para que el proyecto se ejecute por CONTRATA, dicho precio unitario ofertado considera las condiciones previstas en los planos y Especificaciones Técnicas y sus cuantificaciones (metrados) referenciales, se valorizará y reconocerá lo realmente ejecutado y aprobado por el Supervisor de Obra. En caso de no existir precio unitario, se pactará un nuevo precio, según lo dispuesto en la Ley de Contrataciones y su Reglamento vigente.

1.10 PLAZO DE EJECUCIÓN

El plazo de ejecución de la obra materia de la presente convocatoria es de 330 días calendarios, en concordancia con lo establecido en el cronograma de ejecución del expediente técnico de la obra.

1.11 DE LA ENTREGA DE TERRENO

La entidad hará entrega del terreno donde se ejecutará la obra, antes del inicio de ejecución de obra, en concordancia con el Reglamento de la Ley de Contrataciones del Estado.

1.12 GARANTIA

El postor ganador debe entregar a la entidad, al perfeccionamiento del contrato la respectiva garantía incondicional, solidaria, irrevocable y de realización automática en el país, al solo requerimiento de la Entidad, bajo responsabilidad de las empresas que las emiten. Dichas empresas deben encontrarse bajo la supervisión directa de la superintendencia de banca y seguros y administradoras privadas de fondo de pensiones y deben estar autorizadas para emitir garantías.

La Entidad, sólo aceptará como garantías CARTAS FIANZAS, las mismas que deben indicar la empresa que la emite y consignar los datos de procedimiento de selección, monto de garantía otorgada, datos completos del POSTOR GANADOR (empresa, consorcio, etc.), indicar número del documento de la garantía.

Para las GARANTIAS se debe tener en consideración la Ley de Contrataciones del Estado, ARTICULO 33.- GARANTIAS, que precisa: "Dichas empresas deben encontrarse bajo la supervisión directa de la Superintendencia de Banca y Seguros y Administradoras Privadas de Fondos de Pensiones y deben estar autorizadas para emitir garantías; o estar consideradas en la última lista de bancos extranjeros de primera categoría que periódicamente publica el Banco Central de Reserva del Perú".

1.12.1 Garantía de Fiel Cumplimiento

Como requisito indispensable para perfeccionar el contrato, el postor ganador entrega a la Entidad la garantía de fiel cumplimiento del mismo por una suma equivalente al diez por ciento (10%) del monto del contrato original. Esta se mantiene vigente hasta el consentimiento de la liquidación final.

En caso se haya practicado la liquidación final y se determine un saldo a favor del contratista y éste someta a controversia la cuantía de ese saldo a favor, la Entidad devuelve la garantía de fiel cumplimiento.

Cuando habiéndose practicado la liquidación final y exista una controversia sobre el saldo a favor de la Entidad menor al monto de la garantía de fiel cumplimiento, esta se devuelve, siempre que el contratista entregue una garantía por una suma equivalente al monto que la Entidad determinó en su liquidación. La última garantía se mantiene vigente hasta el consentimiento de la liquidación final.

1.12.2 Garantía por Adelantos

La Entidad solo puede entregar los adelantos directos y por materiales contra la presentación de una garantía emitida por idéntico monto. La presentación de esta garantía no puede ser exceptuada en ningún caso.

La garantía tiene un plazo mínimo de vigencia de tres (3) meses, renovable por un plazo idéntico hasta la amortización total del adelanto otorgado. Dicha garantía puede reducirse a solicitud del contratista hasta el monto pendiente de amortizar.

Tratándose de los adelantos de materiales, la garantía se mantiene vigente hasta la utilización de los materiales o insumos a satisfacción de la Entidad, pudiendo reducirse de manera proporcional de acuerdo con el desarrollo respectivo.

1.12.3 Ejecución de Garantías

Las garantías se ejecutan en los siguientes supuestos:

- a) Cuando el contratista no la hubiere renovado antes de la fecha de su vencimiento. Una vez que haya quedado consentida la liquidación, y siempre que no existan deudas a cargo del contratista o de haber saldo a favor, se le devuelve el monto ejecutado sin dar lugar al pago de intereses. Tratándose de las garantías por adelantos, no corresponde devolución alguna por el adelanto pendiente de amortización.
- b) La garantía de fiel cumplimiento se ejecuta, en su totalidad, cuando la resolución por la cual la Entidad resuelve el contrato por causa imputable al contratista haya quedado consentida o cuando por laudo arbitral se declare procedente la decisión de resolver el contrato. En estos supuestos, el monto de la garantía corresponde íntegramente a la Entidad, independientemente de la cuantificación del daño efectivamente irrogado.
- c) La garantía por adelantos se ejecuta cuando resuelto o declarado nulo el contrato, no se realice la amortización o el pago, aun cuando este evento haya sido sometido a un medio de solución de controversias.

En cualquiera de los supuestos contemplados en el numeral anterior, la Entidad en forma previa a la ejecución de la garantía por adelantos, requiere notarialmente al contratista, otorgándole un plazo de diez (10) días hábiles para que devuelva el monto pendiente de amortizar, bajo apercibimiento de ejecutar la garantía por adelantos por dicho monto.

Los supuestos previstos en los numerales anteriores están referidos exclusivamente a la actuación de la Entidad, siendo de su única y exclusiva responsabilidad evaluar en qué supuesto habilitador se encuentra para la ejecución de la garantía, por lo que no afectan de modo alguno al carácter automático de tal ejecución y por tanto, de la obligación de pago a cargo de las empresas emisoras, quienes se encuentran obligadas a honrarlas conforme a lo previsto en el Artículo 33° de la Ley, al solo y primer requerimiento de la respectiva Entidad, sin poder solicitar que se acredite el supuesto habilitador, sin oponer excusión alguna y sin solicitar sustento ni documentación alguna y en el plazo perentorio de tres (3) días hábiles. Cualquier pacto en contrario contenido en la garantía emitida es nulo de pleno derecho y se considera no puesto, sin afectar la eficacia de la garantía extendida.

Aquellas empresas que no cumplan con honrar la garantía otorgada son sancionadas por la Superintendencia de Banca, Seguros y Administradoras Privadas de Fondos de Pensiones – SBS.

1.13 ADELANTOS

Por la envergadura y magnitud de la ejecución de la obra, la Entidad otorga adelantos directo y/o por materiales a solicitud del contratista en cumplimiento al Artículo 181° y 182° del Reglamento de la Ley de Contrataciones del Estado y las normativas vigentes.

1.13.1 Adelanto Directo

Se entregará un (01) adelanto directo del 10% del monto de contrato original, conforme lo establece el Artículo 181° del Reglamento de la Ley de Contrataciones del Estado.

El contratista dentro de los ocho (8) días siguientes a la suscripción del contrato, puede solicitar formalmente la entrega del mismo, adjuntando a su solicitud la garantía y el comprobante de pago correspondiente, VENCIDO DICHO PLAZO NO PROCEDE LA SOLICITUD.

La Entidad entrega el monto solicitado dentro de los siete (7) días contados a partir del día siguiente de recibida la mencionada documentación.

1.13.2 Adelanto por Materiales e insumos

Se entregará adelanto de materiales e insumos hasta el 20% del monto de contrato original según el cronograma de adquisiciones de materiales, en concordancia con el Artículo 182° del Reglamento de la Ley de Contrataciones del Estado.

La entrega de los adelantos se realizara en un plazo de quince (15) días calendario previos a la fecha prevista en el calendario de adquisición de materiales e insumos para cada adquisición, con la finalidad que EL CONTRATISTA pueda disponer de los materiales e insumos en la oportunidad prevista en el calendario de avance de obra valorizada. Para tal efecto, EL CONTRATISTA debe solicitar la entrega del adelanto en un plazo de ocho (8) días calendario anteriores al inicio del plazo antes mencionado, adjuntando a su solicitud la garantía por adelantos mediante carta fianza o póliza de caución y el comprobante de pago respectivo.

No procede el otorgamiento del adelanto para materiales e insumos en los casos en que las solicitudes correspondientes sean realizadas con posterioridad a las fechas señaladas en el calendario de adquisición de materiales e insumos.

Para el otorgamiento del adelanto para materiales o insumos se tiene en cuenta lo dispuesto en el Decreto Supremo N° 011-79-VC y sus modificatorias, ampliatorias y complementarias.

Es responsabilidad del inspector o supervisor, según corresponda, verificar la oportunidad de la solicitud de los adelantos para materiales e insumos, de acuerdo al calendario correspondiente.

1.13.3 Amortización de Adelantos

Se aplicará la amortización de adelantos conforme a lo establecido en el Artículo 183° del Reglamento de la Ley de Contrataciones del Estado.

La amortización del adelanto directo se realiza mediante descuentos proporcionales en cada una de las valorizaciones de obra.

La amortización del adelanto para materiales e insumos se realiza de acuerdo con lo dispuesto en el Decreto Supremo No 011-79-VC y sus modificatorias, ampliatorias y complementarias.

Cualquier diferencia que se produzca respecto de la amortización del adelanto se toma en cuenta al momento de efectuar el pago siguiente que le corresponda al contratista y/o en la liquidación final del contrato de obra.

El Contratista podrá optar por adelantar las amortizaciones tanto de adelanto directo como de adelanto de materiales, más aún en los casos que habiéndose otorgado adelanto directo y/o materiales la Entidad haya aprobado deductivos vinculantes.

1.14 REAJUSTES

En el caso de contratos de obra pactados en moneda nacional, las valorizaciones que se efectúen a precios originales del contrato y sus ampliaciones son ajustadas multiplicándolas por el respectivo coeficiente de reajuste "K" que se obtenga de aplicar la fórmula o fórmulas polinómicas previstas en el expediente técnico de obra que es parte de las bases, los Índices Unificados de Precios de la Construcción que publica el Instituto Nacional de Estadística e Informática - INEI, correspondiente al mes en que debe ser pagada la valorización.

Dado que los índices unificados de Precios de la construcción son publicados con un mes de atraso los reajustes se calculan en base al coeficiente de reajuste "K" conocido al momento de la valorización. Cuando se conozcan los índices unificados de precios que se deben aplicar, se calcula el monto definitivo de los reajustes que le corresponda y se pagan con la valorización más cerca posterior o en la liquidación final sin reconocimiento de intereses.

Los reajustes se calcularán en base al coeficiente de reajuste "K" conocido al momento de la valorización en aplicación a las Fórmulas Polinómicas consignadas en el Expediente Técnico según lo dispuesto en el Decreto Supremo N° 011-79-VC y sus normas modificatorias, ampliatorias y complementarias. Cuando se conozcan los índices Unificados de Precios que se aplican, se calcula el monto definitivo de los reajustes que le corresponden y se pagarán con la valorización más cercana posterior o en la liquidación final sin reconocimiento de intereses.

1.15 EJECUCIÓN DE LA OBRA

El detalle de esta etapa se describe en los datos técnicos contenidos con mayor descripción en el expediente técnico y la actualización de costos, adjunto al presente término de referencia.

1.15.1 Inicio del plazo de ejecución

El inicio del plazo de ejecución de la obra comienza a regir desde el día siguiente de que se cumplan las siguientes condiciones:

- a. Que la entidad notifique al contratista quien es el inspector o supervisor, según corresponda.
- b. Que la entidad haya hecho entrega total del terreno o lugar donde se ejecutará la obra, según corresponda.
- c. Que la entidad haya hecho entrega del expediente técnico de obra completo en caso esta haya sido modificada con ocasión de la absolución de consultas y observaciones.
- d. Que la entidad haya otorgado al contratista el adelanto directo en condiciones y oportunidad establecidas en el Artículo 181° del RLCE.

Las condiciones a que se refieran los literales precedentes, deben ser cumplidas dentro de los quince (15) días contados a partir del día siguiente de la suscripción del contrato. En caso no se haya solicitado la entrega del adelanto directo, el plazo se iniciará con el cumplimiento de las demás condiciones.

La entidad puede acordar con el contratista diferir la fecha de inicio del plazo de ejecución de la obra según los supuestos:

- a. Cuando la estacionalidad climática no permite el inicio de la ejecución de la obra, hasta la culminación de dicho evento.
- b. En caso la entidad se encuentre imposibilitada de cumplir con las condiciones previstas en las literales a) o b) del numeral 176.1 del artículo 176 del RLCE, hasta el cumplimiento de las mismas.

En ambos supuestos previstos, no resulta aplicable el resarcimiento indicado en numeral 176.8 del artículo 176° del RLCE y se suspende el trámite de la solicitud y entrega del adelanto directo, debiendo reiniciarse quince (15) días antes de la nueva fecha de inicio del plazo de ejecución.

En los supuestos previstos en el párrafo anterior, las circunstancias invocadas para suspender el inicio del plazo de ejecución de la obra, se sustentan en un informe técnico que forma parte del expediente de contratación, debiéndose suscribir la adenda correspondiente.

1.15.2 Revisión del Expediente Técnico de Obra

Dentro de los treinta (30) días calendario del inicio del plazo de ejecución de obra, el Contratista presenta al Supervisor o inspector de obra, un informe técnico de revisión del expediente técnico de obra, riesgos del proyecto y el respectivo informe de compatibilidad y otros aspectos que sean materia de consulta. El supervisor o inspector dentro del plazo de quince (15) días calendario, eleva el informe técnico de revisión del expediente técnico de obra a la Entidad, con copia al contratista, adjuntando su evaluación, pronunciamiento y verificaciones propias realizadas como supervisión o inspección.

1.15.3 Cartel de Obra

El cartel de obra se ubica dentro de los siete (7) días calendario posterior a la entrega del terreno, la entidad otorgará el modelo de acuerdo a las especificaciones técnicas contenidos en el expediente técnico y será ubicado de acuerdo a las indicaciones de la Supervisión y a través del coordinador de la obra, el mismo que el Contratista mantendrá en óptimas condiciones hasta la recepción de la obra.

1.15.4 Cronograma de obra

Una vez iniciado el plazo el Contratista presentará dentro de los 7 días calendarios siguientes a la Supervisión el Cronograma de Obra contractual para su aprobación, este cronograma solo deberá tener a modificación del inicio y fin de obra en comparación del cronograma presentado para la firma de contrato.

1.15.5 Valorizaciones de Obra

Las valorizaciones tienen el carácter de pagos a cuenta y son elaboradas el último día de cada periodo mensual por el supervisor y el contratista.

Conjuntamente con la valorización, el contratista presentará los siguientes documentos necesarios para los trámites administrativos de pago:

- a) Ficha de identificación de la Obra.
- b) Memoria descriptiva valorizada.
- c) Resumen y valorización del mes y acumulada (en costo y porcentaje).
- d) Curva "S" de avance físico programado y ejecutado.
- e) Índice de reajuste – fórmula Polinómica
- f) Amortizaciones y Deducciones.
- g) Sustentación de metrados, planilla de metrados justificado, detallados mediante gráficos y/o esquemas que ilustren claramente lo realmente ejecutado.
- h) Cronograma de avance de obra (físico y valorizado).
- i) Copia de contrato vigente.
- j) Copias del cuaderno de obra.
- k) Nombres y apellidos y N° de registros de habilidad de los profesionales propuestos.
- l) Copias de cartas fianzas vigentes.
- m) Informe de seguridad y salud.
- n) Registros de control de calidad.
- o) Panel fotográfico y/o video del procedimiento constructivo
- p) Informe mensual del Residente de Obra e Informes técnicos de los especialistas cuando corresponda.
- q) Planos detallados de avance de obra.
- r) Documentos contractuales (Formato de planilla electrónica, boletas de pago personal, copias de comprobantes de pagos de declaración SUNAT, ONP, AFP, CONAFOVICER, ESSALUD, APORTES EMPLEADOR, SCTR, deberán ser del mes anterior al de la valorización).
- s) Documentos administrativos (contrato, adendas, contrato de consorcio, contratos vigentes del personal clave, acta de entrega de terreno, acta de inicio de obra, cartas fianzas, póliza de seguro, certificados de los exámenes médicos ocupacionales, etc.)
- t) Otros documentos que solicite el inspector o supervisor de obra de ser el caso.

La presente lista no es limitativa; pudiendo a criterio de la SUPERVISION y/o ENTIDAD solicitar documentos complementarios.

El CONTRATISTA presentará a la ENTIDAD, tres (03) ejemplares de valorizaciones y documentos indicados en los literales del presente; cuya distribución es interna en las dependencias de la Entidad, adjuntando la versión digital en CD, en software nativo editable y la versión más importante la versión escaneada, cabe indicar que estos 03 juegos deberán estar firmadas por el Representante Legal del Contratista, Residente de Obra y los Especialistas (cuando corresponda) y el Supervisor de obra.

El plazo máximo de aprobación por el inspector o supervisor de las valorizaciones y su remisión la Entidad para periodos mensuales, es de cinco (5) días, contados a partir del primer día hábil del mes siguiente al de la valorización respectiva y es cancelada por la Entidad en fecha no posterior al último día de tal mes, indicando también que se requerirá la firma y sello del supervisor o inspector en la totalidad de los folios adjuntados por el contratista ejecutor. Cabe indicar que si la supervisión de obra observa la valorización presentada por el contratista, y este lo absuelve dentro del plazo máximo con que cuenta la supervisión para su remisión a la entidad, seguirá vigente lo estipulado en el cuarto numeral del artículo 194 del reglamento de la ley de contrataciones del estado, de no ser así se considerará que de producirse el vencimiento para el pago de las valorizaciones será imputable al contratista, por lo que no será factible el reconocimiento de los intereses legales efectivos, de conformidad con los artículos 1234, 1245 y 1246 del Código Civil.

Las valorizaciones deberán ser presentados conjuntamente con sus respectivos cálculos de reajuste por aplicación de las fórmulas polinómicas, amortizaciones, deducciones, las mismas que deben estar debidamente sustentadas, incluyendo la planilla de metrados realmente ejecutados.

La valorización y sus documentos anexos deberán ser firmados por el contratista (Representante legal), Residente de obra y por los Especialistas en los folios que les corresponda; debiendo ser firmados y sellados en la totalidad de folios por el representante legal, el residente de obra y por el Supervisor de Obra.

Las valorizaciones correspondientes a los adicionales de obra le corresponderán la aplicación de la normativa de las valorizaciones del contrato principal.

1.15.6 Cuaderno de Obra

Regirá según lo establecido al uso del Cuaderno de Obra Digital y están sujetos a lo previsto en la Directiva N° 009-2020-OSCE/CD; y a lo establecido en los términos y condiciones de uso del mismo. Por otro lado, regirá según lo estipulado en la Ley N° 30225 Ley de Contrataciones del Estado, Texto Único Ordenado de la Ley N° 30225 aprobado mediante Decreto Supremo N° 082-2019-EF y su Reglamento aprobado mediante Decreto Supremo N° 344-2018-EF y sus modificatorias.

1.15.7 Supervisión de Obra

La Obra, contará de modo permanente y directo con un Supervisor, de acuerdo con lo establecido en el artículo 186° del Reglamento. La Obra estará sometida durante su ejecución a la permanente supervisión de la Entidad, quien para estos efectos designará al Supervisor, cuyas funciones se hayan establecidas en el artículo 187° del Reglamento; éste, por delegación, dirigirá la inspección general de la Obra, con autoridad suficiente para suspender y rechazar los trabajos que a su juicio no satisfagan las Especificaciones Técnicas y el Expediente Técnico los cuales deberán estar debidamente motivados, quien absolverá las interrogantes que le plantee el CONTRATISTA.

1.15.8 Ampliación del Plazo Contractual

El contratista puede solicitar la ampliación de plazo pactado por cualquiera de las causales detalladas en el artículo 197° ajenas a su voluntad, y siguiendo el procedimiento del artículo 198° del Reglamento, siempre que modifiquen la ruta crítica del programa de ejecución de obra vigente al momento de la solicitud de ampliación.

Se entiende como modificación de la ruta crítica, al hecho de que el tiempo remanente de la partida afectada expresada en el Calendario de Avance de Obra Vigente medido en la oportunidad de la ocurrencia, resultará insuficiente para ejecutar el saldo de volumen de trabajo programado no ejecutado, entendiéndose que la partida afectada inició su ejecución en la fecha programada en el calendario o anterior a esta.

En el caso de solicitudes por atrasos o paralizaciones, el contratista deberá especificar si se trata de un atraso, de una paralización o de ambas.

El plazo adicional se concederá, siempre que cumpla con las exigencias establecidas en la normativa (Artículo 198° del RLCE), se encuentre debidamente sustentado y sea necesario para culminar la obra.

1.15.9 Adicionales y Deducciones de Obra

La cantidad de prestaciones contratadas para la ejecución de la OBRA, sólo se podrá incrementar o disminuir en función de los servicios realmente ejecutados y requeridos, previo acuerdo entre las partes y debidamente autorizados por la Entidad, tal como lo establece el artículo 34° de LA LEY, y en concordancia con lo establecido en los artículos 157°, 205° y 206° del REGLAMENTO.

En los casos de Prestaciones Adicionales que superen el 15% del Monto de Contrato Original, será de aplicación la Directiva N° 010-2023-CG/VCST "Servicio de Control Previo de las Prestaciones Adicionales de Obra", aprobada mediante Resolución de Contraloría N° 268-2023-CG publicada el 13.jul.2023.

1.15.10 Mayores Metrados

Es el incremento del metrado de una partida prevista en el presupuesto de obra, indispensable para alcanzar la finalidad del proyecto, resultante del replanteo y cuantificación real respecto de lo considerado en el expediente técnico de obra y que no proviene de una modificación del Diseño de ingeniería.

Los trabajos realizados por el contratista que superen los metrados consignados (referencialmente) en el expediente técnico, son pagados según lo efectivamente ejecutado y de acuerdo con los precios unitarios ofertados, a través de la valorización correspondiente. Las valorizaciones por mayores metrados, insumen los gastos generales del contrato principal.

Cuando en los contratos de obra a precios unitarios, se requiera ejecutar mayores metrados, no se requiere autorización previa de la Entidad para su ejecución, pero sí para su pago. El encargado de autorizar su ejecución es el Supervisor y para el pago es el Titular de la Entidad o a quien se le delegue dicha función.

Cuando se requiera ejecutar mayores metrados y el monto acumulado de estos y las prestaciones adicionales de obras aprobadas, restándole los presupuestos deductivos

vinculados, supere el quince por ciento (15%) del monto del contrato original, el Supervisor autoriza su ejecución, debiendo contar con la autorización del Titular de la Entidad para su pago, y con la comprobación de que se cuentan con los recursos necesarios.

1.16 PENALIDAD POR MORA

En caso de retraso injustificado del contratista en la ejecución de las prestaciones objeto del contrato, la Entidad le aplica automáticamente una penalidad por mora por cada día de atraso.

La penalidad se aplica automáticamente y se calcula de acuerdo a la siguiente fórmula:

Penalidad Diaria = $(0.10 \times \text{monto vigente}) / (F \times \text{plazo vigente en días})$

Donde F tiene el valor de 0.15 [Para plazos mayores a sesenta (60) días]

Tanto el monto como el plazo se refieren, según corresponda, al monto vigente del contrato.

El retraso se justifica a través de la solicitud de ampliación de plazo debidamente aprobado. Adicionalmente, se considera justificado el retraso y en consecuencia no se aplica penalidad, cuando el contratista acredite, de modo objetivamente sustentado, que el mayor tiempo transcurrido no le resulta imputable. En ese último caso, la calificación del retraso como justificado por parte de la Entidad no da lugar al pago de gastos generales ni costos directos de ningún tipo.

1.17 SEGUROS

El Contratista antes del inicio de la Obra deberá tomar por su cuenta todos los seguros previstos en las Bases, legislación vigente y todos los que sean necesarios para la correcta ejecución de la Obra, que forman parte del Contrato, debiendo presentar ante LA ENTIDAD las Pólizas correspondientes, las veces que sean necesarias. Estas pólizas deben indicar el nombre, ubicación de la Obra y número de procedimiento de selección. El Contratista presentará las Pólizas de Seguro necesarios para resguardar la integridad de los bienes, los recursos que se utilizan y los terceros eventualmente afectados. Sin perjuicio de sus responsabilidades derivadas del presente procedimiento de selección, el Contratista deberá tomar por su cuenta los seguros con las coberturas que se describen a continuación, manteniendo su responsabilidad por el total de los daños.

- Seguro por Accidentes: Póliza permanente que cubra contra accidentes provenientes del trabajo durante la ejecución de la obra a todo su personal, ingenieros y técnicos conforme lo establece la normatividad vigente. Asimismo, se considerarán como terceras personas al personal de la Supervisión y la Entidad que se encuentren cumpliendo funciones dentro de la zona de ejecución de la obra. Deben mantenerse vigente desde el inicio de los trabajos hasta la culminación de los mismos, incluyendo el lapso comprendido hasta la recepción final de la obra.
- Seguro de responsabilidad civil frente a terceros: Para asumir los daños y/o cubrir sentencias firmes derivadas de demandas por actos derivados de las actividades o trabajos realizados por el contratista, con las coberturas siguientes:
 - ✓ Responsabilidad civil extra contractual.
 - ✓ Responsabilidad civil patronal y
 - ✓ Responsabilidad civil profesional.
- Seguro contra todo riesgo, daños y perjuicios a terceros Para cubrir la responsabilidad civil por muerte accidental o lesiones a personas que no sean trabajadores de la obra, incluyendo, incendio, robos, derrumbes, terremotos, sabotaje y daños causados por la naturaleza, para proteger las instalaciones y trabajos ejecutados y en proceso de ejecución, instalaciones provisionales, equipos, bienes, etc. Que se encuentren en el área de ejecución de los trabajos, hasta su recepción, por un valor de recepción a nuevo, deberá tomarse desde la fecha prevista de ingreso de los equipos y materiales de consideración al almacén hasta la recepción de la obra.

Las pólizas deben presentarse antes de iniciar los trabajos y mantenerse vigente hasta la recepción final de la obra.

Es responsabilidad del contratista, cumplir todas las condiciones y términos de los seguros para mantenerlos operantes o vigilantes, el pago de las primas y deducibles correspondientes será por su cuenta, incluso deberá dar el correspondiente aviso al asegurador en caso de siniestro dentro del término que fije la póliza respectiva.

II. CONSIDERACIONES ESPECIFICAS

2.1 EQUIPAMIENTO

El Equipo y Maquinaria estratégico a considerar será como se detalla a continuación:

ITEM	DESCRIPCIÓN DE EQUIPO / MAQUINARIA	UNIDAD	CANTIDAD
1	CAMION CISTERNA (AGUA) 2,000 GL 145 - 165 HP	Und	02
2	CAMION VOLQUETE 6X4, 330HP - 15 M3	Und	06
3	CARGADOR FRONTAL 160-195HP	Und	02
4	COMPRESORA NEUMATICA 93 HP 335-375 PCM	Und	01
5	ESTACION TOTAL INC/ TRÍPODE Y PRISMA	Und	02
6	EXCAVADORA S/ORUGAS 115-165HP, 0,75-1.6 YD3	Und	02
7	MINICARGADOR 60-70HP	Und	02
8	MOTONIVELADORA DE 130-135 HP	Und	01
9	RODILLO CHUPETERO C/ASIENTO CON DOS ROLAS	Und	01
10	RODILLO LISO VIBR AUTOP 70-100 HP 7-9 Tn	Und	01
11	RETROEXCAVADORA 80-110HP	Und	01

Acreditación:

Se deberán adjuntar copia de documentos que sustenten la propiedad, la posesión, el compromiso de compra venta o contrato de alquiler u otro documento que acredite la disponibilidad del equipamiento estratégico requerido (No se admitirá la presentación de declaración jurada).

En el caso que el postor sea un consorcio, los documentos de acreditación de este requisito pueden estar a nombre del consorcio o de uno de sus integrantes.

Consideraciones:

No se requerirá características, años de antigüedad y demás condiciones del equipamiento estratégico que no se hayan previsto en el expediente técnico o que constituyan exigencias desproporcionadas, irrazonables o innecesarias.

Se admitirá equipamiento estratégico con características mayores de lo requerido en las especificaciones técnicas según expediente técnico; siempre que ello no represente ningún costo adicional para la entidad.

2.2 PLANTEL PROFESIONAL

2.2.1 Plantel Profesional Clave

Según las bases estandarizadas para la ejecución de obras, para definir el perfil mínimo del PERSONAL CLAVE para la ejecución de obra, se ha tenido en consideración la naturaleza, complejidad y envergadura de la obra a ejecutar, el plazo de ejecución previsto.

Los profesionales que formen parte del PERSONAL CLAVE incluidos en el desagregado del análisis de gastos generales del expediente técnico y/o en el presente término de referencia, son los especialistas mínimos e indispensables para la ejecución de obra, más no son limitativos, por lo que el postor deberá considerar además de los indicados en el presente documento, los necesarios que a su criterio y en cumplimiento de las leyes y normativas vigentes indiquen para el cumplimiento de las metas de la presente obra.

La participación del profesional corresponde al porcentaje de intervención dentro de cada mes de acuerdo a lo indicado en el desagregado del análisis de gastos generales del expediente técnico y el número de meses de participación del profesional va de acuerdo al cronograma de ejecución de la obra por especialidad.

ITEM	CARGO	PROFESIÓN	CANTIDAD	PARTICIPACIÓN
1	Ingeniero Residente de Obra	Ingeniero Civil	01	100%
2	Especialista en Pavimentos	Ingeniero Civil y/o Ingeniero Geotécnico	01	50%
3	Especialista en Instalaciones Sanitarias	Ingeniero Civil y/o Ingeniero Sanitario	01	50%

ITEM	CARGO	PROFESIÓN	CANTIDAD	PARTICIPACIÓN
4	Especialista en Costos y Valorizaciones	Ingeniero Civil y/o Arquitecto	01	50%
5	Especialista en Control de Calidad de Obra	Ingeniero Civil y/o Ingeniero Industrial y/o Ingeniero Geotécnico	01	50%
6	<i>Especialista en Geólogo/Geotecnista²⁰</i>	<i>Ingeniero en Geotecnia y/o Ingeniero Geólogo y/o Ingeniero en Geología – Geotecnia y/o Ingeniero Civil y/o Ingeniero de Minas</i>	01	50%
7	<i>Especialista en Seguridad y Salud Ocupacional y Prevención Ambiental²¹</i>	Ingeniero Civil y/o Ingeniero de Seguridad	01	100%

2.2.2 Perfil de Profesional Calve

ITEM	CARGO	EXPERIENCIA	PERFIL
1	Ingeniero Residente de Obra	36 meses	Residente de Obra y/o Supervisor de Obra y/o Inspector de Obra y/o Gerente de Proyecto y/o Director de Proyecto y/o Jefe de Proyecto y/o Coordinador de Obra y/o Ingeniero de Producción y/o Ingeniero de Campo en obras similares en vías.
2	Especialista en Pavimentos	12 meses	Ingeniero Especialista en Pavimentos y/o Ingeniero de Infraestructura Vial.
3	Especialista en Instalaciones Sanitarias	12 meses	Especialista en Instalaciones Sanitarias y/o Ingeniero Sanitario y/o Coordinador Especialista en Instalaciones Sanitarias y/o Especialista en drenaje fluvial en obras en general.
4	Especialista en Costos y Valorizaciones	12 meses	Especialista en Costos y Valorizaciones y/o Ingeniero de Costos y Valorizaciones y/o Especialista en Programación de Obras y/o Asistente de Residente de Obra y/o Asistente de Supervisor de Obra y/o Especialista Coordinador de Costos y Presupuestos en obras en general.
5	Especialista en Control de Calidad de Obra	12 meses	Especialista en Control de Calidad de Obra y/o Ingeniero en Control de Calidad y/o Especialista en Calidad de Obra y/o Ingeniero de Calidad y/o Especialista en Protocolos de Calidad y/o Asistente de Residente de Obra y/o Asistente de Supervisor de Obra en obras en general.
6	<i>Especialista en Geólogo/Geotecnista²²</i>	12 meses	<i>Especialista en Geología y Geotecnia y/o Especialista en</i>

²⁰ De acuerdo reporte de avance ante situaciones adversas N° 018-2024-OCI/1318-SCC – HITO DE CONTROL N° 1 DEL ORGANO DE CONTROL INSTITUCIONAL

²¹ De acuerdo reporte de avance ante situaciones adversas N° 018-2024-OCI/1318-SCC – HITO DE CONTROL N° 1 DEL ORGANO DE CONTROL INSTITUCIONAL

²² De acuerdo reporte de avance ante situaciones adversas N° 018-2024-OCI/1318-SCC – HITO DE CONTROL N° 1 DEL ORGANO DE CONTROL INSTITUCIONAL

ITEM	CARGO	EXPERIENCIA	PERFIL
			<i>Geotecnia y/o Especialista Geólogo y/o Especialista en Suelos y Pavimentos y/o Ingeniero Geotecnista y/o Ingeniero Geólogo y/o Jefe de Laboratorio de suelos y/o Ingeniero en Calidad de Suelos y/o Especialista en calidad de suelos y/o Asistente de Especialista en Geología y Geotecnia y/o Asistente de Residente de Obra en Obras General.</i>
7	<i>Especialista en Seguridad y Salud Ocupacional y Prevención Ambiental²³</i>	12 meses	Especialista en Seguridad y/o Ingeniero de Seguridad y/o Prevencionista de seguridad y/o Coordinador de Prevención en seguridad y/o Ingeniero Ssoma y/o Especialista Ssoma en obras en general.

La experiencia solicitada será acreditada a partir de la colegiatura, la colegiatura y habilitación de los profesionales debe requerirse para el inicio de su participación efectiva en la ejecución de la obra, tanto para los profesionales titulados en el Perú como para los titulados en el extranjero.

Los documentos que acreditan la experiencia del personal deben incluir como mínimo los nombres y apellidos del profesional, el cargo desempeñado, el plazo de la prestación indicando el día, mes y año de inicio y culminación, el nombre de la Entidad u organización que emite el documento, la fecha de emisión y nombres y apellidos de quien suscribe el documento.

Asimismo, la Entidad debe valorar de manera integral los documentos presentados para acreditar dicha experiencia. En tal sentido, aun cuando en los documentos presentados la denominación del cargo o puesto no coincida literalmente con aquella prevista en los requisitos de calificación, se deberá validar la experiencia si las actividades que realizó el profesional corresponden con la función propia del cargo o puesto requerido.

2.3 CONDICIONES PARA EL POSTOR

El postor deberá ser una persona natural o jurídica, sin impedimento para contratar con el estado, con experiencia demostrada en la ejecución de obras iguales y/o similares provenientes de procedimientos de selección de contratación con el Estado.

El postor deberá tener inscripción vigente en el Registro Nacional de Proveedores (RNP) Capítulo de Ejecutor de Obras, podrá participar individualmente o en consorcio.

2.4 EXPERIENCIA EN LA ESPECIALIDAD DEL EJECUTOR DE OBRA

El postor debe acreditar un monto facturado acumulado equivalente a UNA (1) VEZ EL VALOR REFERENCIAL, en la ejecución de obras iguales o similares, durante los 10 años anteriores a la fecha de la presentación de ofertas que se computarán desde la suscripción del acta de recepción de obra.

Definición de obras similares:

Para evaluar la experiencia, cuando se refiera a obras iguales o similares, se considerará a: MEJORAMIENTO Y/O CONSTRUCCIÓN Y/O AMPLIACIÓN Y/O CREACIÓN EN LA VIA VECINAL Y/O CAMINO VECINAL *Y/O TRANSITABILIDAD VEHICULAR Y PEATONAL RURAL²⁴*

Cabe precisar que la definición es para obras realizadas fuera del ámbito urbano, destinada a la circulación de vehículos, no se considerara a las carreteras y/o autopistas como definición similar. Asimismo, en el caso de experiencias extranjeras, la condición requerida "fuera del ámbito urbano", podrá ser acreditada mediante documento equivalente del país de origen, o con documentación adicional.

Acreditación:

²³ De acuerdo reporte de avance ante situaciones adversas N° 018-2024-OCI/1318-SCC – HITO DE CONTROL N° 1 DEL ORGANO DE CONTROL INSTITUCIONAL

²⁴ Según pliego de absolución de Consultas y Observaciones – Observación N° 1

La experiencia del postor se acreditará con copia simple de: (i) contratos y sus respectivas actas de recepción de obra; (ii) contratos y sus respectivas resoluciones de liquidación; o (iii) contratos y sus respectivas constancias de prestación o cualquier otra documentación de la cual se desprenda fehacientemente que la obra fue concluida, así como el monto total que implicó su ejecución; correspondientes a un máximo de veinte (20) contrataciones.

En los casos que se acredite experiencia adquirida en consorcio, debe presentarse la promesa de consorcio o el contrato de consorcio del cual se desprenda fehacientemente el porcentaje de las obligaciones que se asumió en el contrato presentado; de lo contrario, no se computará la experiencia proveniente de dicho contrato. Del mismo modo se considerará la presentación del Testimonio de Constitución de Consorcio o del Testimonio del Consorcio, si de su contenido se desprenda fehacientemente el porcentaje de las obligaciones que se sumió el postor en el contrato presentado, cumpliendo con los requisitos indicados en la Directiva N° 005-2019-OSCE/CD para el Contrato de consorcio.

Asimismo, cuando se presenten contratos derivados de procesos de selección convocados antes del 20.09.2012, la calificación se ceñirá al método descrito en la Directiva "Participación de Proveedores en Consorcio en las Contrataciones del Estado", debiendo presumirse que el porcentaje de las obligaciones equivale al porcentaje de participación de la promesa de consorcio o del contrato de consorcio. En caso de que en dichos documentos no se consigne el porcentaje de participación se presumirá que las obligaciones se ejecutaron en partes iguales.

Si el titular de la experiencia no es el postor, consignar si dicha experiencia corresponde a la matriz en caso de que el postor sea sucursal, o fue transmitida por reorganización societaria, debiendo acompañar la documentación sustentatoria correspondiente.

Si el postor acredita experiencia de otra persona jurídica como consecuencia de una reorganización societaria, debe presentar adicionalmente el Anexo N° 9.

Cuando los contratos presentados se encuentren expresados en moneda extranjera, debe indicarse el tipo de cambio venta publicada por la Superintendencia de Banca, Seguros y AFP correspondiente a la fecha de suscripción.

Sin perjuicio de lo anterior, los postores deben llenar y presentar el Anexo N° 10 referido a la experiencia del postor en la especialidad.

2.5 CONDICIONES DE LOS CONSORCIOS

De conformidad con lo estipulado en el numeral 49.5 del Artículo 49° del Reglamento, se considerará los siguientes aspectos:

- i) El número máximo de consorciados será de dos (02) integrantes.
- ii) El porcentaje mínimo de participación de cada consorciado es de 20%
- iii) El porcentaje mínimo de participación en la ejecución del contrato, para el integrante del consorcio que acredite mayor experiencia, es de 20%.

La promesa de consorcio presentada deberá contener como información mínima considerada en el Anexo 5 de las presentes bases acorde con la Directiva N° 005-2019-OSCE/CD, el Reglamento de la Ley de Contrataciones del Estado y los lineamientos que establece la Ley General de Sociedades.

2.6 OTRAS PENALIDADES

Los presentes documentos del procedimiento de selección establecen penalidades adicionales por considerarlas objetivas, razonables, congruentes y proporcionales con el objeto de la contratación. Para estos efectos, incluyen los supuestos de aplicación de penalidad, la forma de cálculo de la penalidad para cada supuesto y el procedimiento mediante el cual se verifica el supuesto a penalizar.

Estas penalidades se calculan de forma independiente a la penalidad por mora. Siendo el tope máximo de la suma de estas, otras penalidades, el equivalente al 10% del monto del contrato vigente, pudiendo ser deducidas de los pagos a cuenta, de las valorizaciones, del pago final o en la liquidación final, según corresponda, o si fuera necesario, se cobra del monto resultante de la ejecución de la garantía de fiel cumplimiento.

De acuerdo con lo descrito en los párrafos que preceden el enunciado, se describe los supuestos y cálculos a penalizar de acuerdo a la UIT (Unidad Impositiva Tributaria) vigente a la ocurrencia del hecho, en la siguiente tabla:

N°	SUPUESTOS DE APLICACIÓN DE PENALIDAD	FORMA DE CALCULO	PROCEDIMIENTO
01	Cuando el personal acreditado permanece menos de sesenta (60) días desde el inicio de su participación en la ejecución del contrato o del íntegro del plazo de ejecución, si este es menor a los sesenta (60) días, de conformidad con las disposiciones establecidas en el numeral 190.2 del artículo 190 del Reglamento.	Se aplicará una penalidad de 0.5 UIT por cada día de ausencia del personal en obra en el plazo previsto.	Según informe del Supervisor de obra.
02	En caso el contratista incumpla con su obligación de ejecutar la prestación con el personal acreditado o debidamente sustituido.	Se aplicará una penalidad de 0.5 UIT por cada día de ausencia del personal en obra	Según informe del Supervisor de obra.
03	Por la no acreditación del personal profesional clave durante la ejecución del proyecto y cuando la entidad no haya aprobado la sustitución del personal por no cumplir con las experiencias y calificaciones del profesional a ser reemplazado.	Se aplicará una penalidad de 0.5 UIT vigente, por cada día y por personal ausente.	Según informe del Supervisor de obra.
04	El Residente no se encuentre en la obra sin haber justificado su ausencia ante el Supervisor de obra.	Se aplicará una penalidad de 0.5 UIT vigente por día y ocurrencia.	Según informe del Supervisor de obra.
05	Ausencia injustificada durante el desarrollo de la obra y falta de participación del Personal Clave ofertado para la dirección del contrato.	Se aplicará una penalidad de 0.2 UIT vigente, por cada día y por personal clave ausente.	Según informe del Supervisor de obra.
06	Por incumplimiento de pagos (salarios, jornales, beneficios sociales, etc.) a su personal profesional, especialistas, técnico y obrero.	Se aplicará una penalidad de 0.5 UIT vigente, por cada hecho advertido y/o alertado y/o reportado.	Según informe del Supervisor de obra.
07	Por paralizaciones evidenciados de los trabajos o actos programados, consecuencia del incumplimiento de sus obligaciones laborales con su personal profesional, técnico y obrero (pago de remuneraciones oportunas, cumplimiento de las leyes laborales, etc.).	Se aplicará una penalidad de 0.5 UIT vigente, por cada día de paralización.	Según informe del Supervisor de obra.
08	En caso EL CONTRATISTA incumpla con su obligación de implementar la señalización interna y externa que la obra requiera a fin de evitar accidentes y brindar la seguridad necesaria a los usuarios y población circulante; así como propiciar actos inseguros o de riesgo laboral.	Se aplicará una penalidad de 0.2 UIT vigente, por cada acto advertido y/o alertado.	Según informe del Supervisor de obra.
09	El personal del contratista no cuente con uniformes, implementos, equipos de protección personal completos y equipo de protección colectiva.	Se aplicará una penalidad de 0.2 UIT vigente, por cada acto advertido y/o alertado.	Según informe del Supervisor de obra.
10	En caso el CONTRATISTA no contara, en obra, con las maquinarias y/o equipos ofertados, según cronograma de avance programado de ejecución de la obra.	Se aplicará una penalidad de 0.2 UIT vigente, por cada día.	Según informe del Supervisor de obra.
11	Por cada incumplimiento estipulado en la Ley N° 29783 y su modificatoria Ley N° 30222 de Seguridad y Salud en el Trabajo, D.S N° 009-2005 - TR Reglamento de Seguridad y Salud en el Trabajo.	Se aplicará una penalidad de 0.1 UIT vigente, por cada acto advertido y/o alertado.	Según informe del Supervisor de obra.
12	En caso el CONTRATISTA no cumpla con realizar las medidas de mitigación ambiental indicadas en el estudio de Impacto Ambiental.	Se aplicará una penalidad de 0.1 UIT vigente, por cada ocurrencia.	Según informe del Supervisor de obra.
13	Cuando el contratista no coloque el CARTEL DE OBRA dentro de los siete (7) días calendario posteriores a la entrega de terreno, éste mismo es responsable y	Se aplicará una penalidad de 0.1 UIT vigente por cada día de incumplimiento	Según informe del Supervisor de obra.

N°	SUPUESTOS DE APLICACIÓN DE PENALIDAD	FORMA DE CALCULO	PROCEDIMIENTO
	obligación del contratista mantener el cartel de obra en óptimas condiciones durante la ejecución de la obra hasta la recepción de obra, caso contrario se efectuará la penalidad. La penalidad será cuantificada por día.		
14	En caso el CONTRATISTA incumpla con su obligación de mantener vigentes las pólizas de seguro y/o garantías y/o cartas fianzas.	Se aplicará una penalidad de 0.1 UIT vigente, por cada hecho advertido y/o alertado.	Según informe del Supervisor de obra.
15	Los Equipos y/o instrumentos de medición utilizados para realizar los ensayos y controles de calidad, deberán contar con certificados de calibración, los cuales deberán ser adjuntados en los informes mensuales.	Se aplicará una penalidad de 0.1 UIT vigente, por cada hecho advertido y/o alertado.	Según informe del Supervisor de obra.

Notas:

- En cada caso en particular, se determinará si cierto evento constituye un supuesto de caso fortuito o fuerza mayor a efectos de penalizar o no al contratista.
- Dentro de los tres días calendario siguientes de ocurrido al evento que se considera como otra penalidad la Supervisión comunicará al Contratista para su descargo, el Contratista deberá emitir su descargo dentro de los tres días calendario siguientes a la notificación del Supervisor y este dentro de un plazo de 7 días calendarios emite informe a la Entidad debidamente motivado y acreditado.
- Si como consecuencia de un hito de control realizado por la Contraloría General de la República concluye que podría existir un eventual perjuicio este deberá ser acreditado con documentación fehaciente y de fecha cierta, para salvaguardar los intereses de la Entidad en una eventual controversia.
- Las otras penalidades podrán ser efectivizadas en la liquidación de obra siempre que después de su computo no supere el 10% del monto de contrato contractual.
- Cuando se llegue a cubrir el monto máximo de la penalidad por mora o el monto máximo para otras penalidades, la Entidad puede resolver el contrato por incumplimiento.

2.7 RECEPCION DE OBRA

La recepción de obra será total rigiéndose en lo estipulado en la Ley N° 30225 Ley de Contrataciones del Estado y su Reglamento, Texto Único Ordenado de la Ley N° 30225 aprobado mediante Decreto Supremo N° 082-2019-EF y su Reglamento aprobado mediante Decreto Supremo N° 344-2018-EF y sus modificatorias.

2.8 LIQUIDACIÓN DE OBRA

Los plazos para la presentación y absolución de consultas se regirán según lo estipulado en la Ley N° 30225 Ley de Contrataciones del Estado, cuando la liquidación quede consentida o aprobada según corresponda la entidad tendrá un plazo de 30 días calendario para realizar el pago del mismo, Texto Único Ordenado de la Ley N° 30225 aprobado mediante Decreto Supremo N° 082-2019-EF y su Reglamento aprobado mediante Decreto Supremo N° 344-2018-EF y sus modificatorias.

El contratista presentará a la entidad la liquidación de contrato de obra con el siguiente contenido mínimo:

- Expediente de liquidación de contrato de obra.
 - Metrados Ejecutados.
 - Monto Final del Contrato de Obra
 - Valorizaciones
 - Reajustes con sus respectivas fórmulas polinómicas.
 - Adicionales y Deductivos de Obra, de ser el caso.
 - Mayores metrados.
 - Mayores Gastos Generales.
 - Intereses
 - Impuesto General a las Ventas (IGV)
 - Penalidades
 - Otros
 - Pagos a Cuenta (Estado Económico y Financiero).
 - Saldo final del Contrato de Obra
- Memoria Descriptiva Valorizada.

3. Planos post construcción (los que reflejarán fielmente el estado final de construcción de la obra) los cuales deberán estar debidamente firmados y aprobados por la supervisión.
4. Declaración Jurada de haber cumplido con los pagos correspondientes a remuneraciones, horas extras, indemnizaciones, vacaciones y todos los derechos laborales de los trabajadores de la Obra y no tener reclamos laborales pendientes de solución.
5. Declaración Jurada simple, consignando que no tiene adeudo alguno por concepto de pago de tributos generados por la ejecución de la Obra.
6. Constancias de No Tener Adeudos en Essalud, ONP, AFP y otros.
7. Valorizaciones mensualizados de Obra.
8. Documentos administrativos (Contratos, Adendas, Cartas Fianzas, Actas, etc).
9. Copia de facturas emitidas por el contratista.
10. Comprobantes de pagos.
11. Dossier de ensayos y controles de Calidad.
12. Copia de cuadernos de obra.
13. Fotografías a colores que describan el antes, durante y la culminación de las obras.
14. Otros documentos complementarios requeridos por el Supervisor de obra.

2.9 GESTIÓN DE RIESGOS

La planificación de la Gestión de Riesgos en la ejecución de la obra, debe estar enmarcada en lo dispuesto por la Directiva N° 012-2017-OSCE/CD "Gestión de riesgos en la planificación de la ejecución de obras", aprobado su modificación mediante Resolución N° 018-2017-OSCE/CD.

Tratándose de los contratos de obra se incluyen, los riesgos que pueden ocurrir durante la ejecución de la obra y la determinación de la parte del contrato que los asume durante la ejecución contractual. Al margen de contar con la gestión de riesgos del expediente técnico aprobado, el contratista deberá realizar el análisis y la planificación de gestión de riesgos, el cual incluya la identificación y asignación de riesgos previsibles de ocurrir durante la ejecución, así como las acciones y planes de intervención para reducirlos o mitigarlos, conforme a los formatos que apruebe el OSCE. El análisis de riesgos implica clasificarlos por niveles en función a: i) su probabilidad de ocurrencia y ii) su impacto en la ejecución de la obra.

La Entidad controla los trabajos efectuados por el contratista a través del inspector o supervisor, según corresponda, quien es el responsable de velar directa y permanentemente por la correcta ejecución técnica, económica y administrativa de la obra y del cumplimiento del contrato, además de la debida y oportuna administración de riesgos durante todo el plazo de la obra.

Los profesionales autorizados para anotar en el cuaderno de obra evalúan permanentemente el desarrollo de la administración de riesgos, debiendo anotar los resultados, cuando menos, con periodicidad semanal, precisando sus efectos y los hitos afectados o no cumplidos de ser el caso.

Se adjunta en el expediente técnico el Estudio de Evaluación de Riesgos EVAR.

2.10 DE LA RESPONSABILIDAD DEL CONTRATISTA POR VICIOS OCULTOS

El plazo máximo de responsabilidad del contratista, es el siguiente:

Plazo máximo de responsabilidad del contratista	Contabilizados a partir de la recepción de obra
SIETE (7) AÑOS	RECEPCIÓN TOTAL

Importante

Para determinar que los postores cuentan con las capacidades necesarias para ejecutar el contrato, el comité de selección incorpora los requisitos de calificación que se extraen del expediente técnico, no pudiendo incluirse requisitos adicionales a los previstos en el mismo, ni distintos a los siguientes:

3.2. REQUISITOS DE CALIFICACIÓN

A	CAPACIDAD TÉCNICA Y PROFESIONAL																																																			
A.1	EQUIPAMIENTO ESTRATÉGICO																																																			
	<u>Requisitos:</u>																																																			
	<table><tr><th>ITEM</th><th>DESCRIPCIÓN DE EQUIPO / MAQUINARIA</th><th>UNIDAD</th><th>CANTIDAD</th></tr><tr><td>1</td><td>CAMION CISTERNA (AGUA) 2,000 GL 145 - 165 HP</td><td>Und</td><td>02</td></tr><tr><td>2</td><td>CAMION VOLQUETE 6X4, 330HP - 15 M3</td><td>Und</td><td>06</td></tr><tr><td>3</td><td>CARGADOR FRONTAL 160-195HP</td><td>Und</td><td>02</td></tr><tr><td>4</td><td>COMPRESORA NEUMATICA 93 HP 335-375 PCM</td><td>Und</td><td>01</td></tr><tr><td>5</td><td>ESTACION TOTAL INC/ TRÍPODE Y PRISMA</td><td>Und</td><td>02</td></tr><tr><td>6</td><td>EXCAVADORA S/ORUGAS 115-165HP, 0,75-1.6 YD3</td><td>Und</td><td>02</td></tr><tr><td>7</td><td>MINICARGADOR 60-70HP</td><td>Und</td><td>02</td></tr><tr><td>8</td><td>MOTONIVELADORA DE 130-135 HP</td><td>Und</td><td>01</td></tr><tr><td>9</td><td>RODILLO CHUPETERO C/ASIENTO CON DOS ROLAS</td><td>Und</td><td>01</td></tr><tr><td>10</td><td>RODILLO LISO VIBR AUTOP 70-100 HP 7-9 Tn</td><td>Und</td><td>01</td></tr><tr><td>11</td><td>RETROEXCAVADORA 80-110HP</td><td>Und</td><td>01</td></tr></table>				ITEM	DESCRIPCIÓN DE EQUIPO / MAQUINARIA	UNIDAD	CANTIDAD	1	CAMION CISTERNA (AGUA) 2,000 GL 145 - 165 HP	Und	02	2	CAMION VOLQUETE 6X4, 330HP - 15 M3	Und	06	3	CARGADOR FRONTAL 160-195HP	Und	02	4	COMPRESORA NEUMATICA 93 HP 335-375 PCM	Und	01	5	ESTACION TOTAL INC/ TRÍPODE Y PRISMA	Und	02	6	EXCAVADORA S/ORUGAS 115-165HP, 0,75-1.6 YD3	Und	02	7	MINICARGADOR 60-70HP	Und	02	8	MOTONIVELADORA DE 130-135 HP	Und	01	9	RODILLO CHUPETERO C/ASIENTO CON DOS ROLAS	Und	01	10	RODILLO LISO VIBR AUTOP 70-100 HP 7-9 Tn	Und	01	11	RETROEXCAVADORA 80-110HP	Und	01
ITEM	DESCRIPCIÓN DE EQUIPO / MAQUINARIA	UNIDAD	CANTIDAD																																																	
1	CAMION CISTERNA (AGUA) 2,000 GL 145 - 165 HP	Und	02																																																	
2	CAMION VOLQUETE 6X4, 330HP - 15 M3	Und	06																																																	
3	CARGADOR FRONTAL 160-195HP	Und	02																																																	
4	COMPRESORA NEUMATICA 93 HP 335-375 PCM	Und	01																																																	
5	ESTACION TOTAL INC/ TRÍPODE Y PRISMA	Und	02																																																	
6	EXCAVADORA S/ORUGAS 115-165HP, 0,75-1.6 YD3	Und	02																																																	
7	MINICARGADOR 60-70HP	Und	02																																																	
8	MOTONIVELADORA DE 130-135 HP	Und	01																																																	
9	RODILLO CHUPETERO C/ASIENTO CON DOS ROLAS	Und	01																																																	
10	RODILLO LISO VIBR AUTOP 70-100 HP 7-9 Tn	Und	01																																																	
11	RETROEXCAVADORA 80-110HP	Und	01																																																	
	<u>Acreditación:</u>																																																			
	De conformidad con el numeral 49.3 del artículo 49 y el literal e) del numeral 139.1 del artículo 139 del Reglamento este requisito de calificación se acredita para la suscripción del contrato.																																																			
	<div>Importante</div> <div><i>No corresponde solicitar como equipamiento que el postor cuente con oficinas, locales u otros espacios físicos. Asimismo, no se puede requerir características, años de antigüedad y demás condiciones del equipamiento que no consten en el expediente técnico.</i></div>																																																			
A.2	CALIFICACIONES DEL PLANTEL PROFESIONAL CLAVE																																																			
	FORMACIÓN ACADÉMICA DEL PLANTEL PROFESIONAL CLAVE																																																			
	<u>Requisitos:</u>																																																			
	<table><tr><th>ITEM</th><th>CARGO</th><th>PROFESIÓN</th><th>CANTIDAD</th><th>PARTICIPACIÓN</th></tr><tr><td>1</td><td>Ingeniero Residente de Obra</td><td>Ingeniero Civil</td><td>01</td><td>100%</td></tr><tr><td>2</td><td>Especialista en Pavimentos</td><td>Ingeniero Civil y/o Ingeniero Geotécnico</td><td>01</td><td>50%</td></tr><tr><td>3</td><td>Especialista en Instalaciones Sanitarias</td><td>Ingeniero Civil y/o Ingeniero Sanitario</td><td>01</td><td>50%</td></tr><tr><td>4</td><td>Especialista en Costos y Valorizaciones</td><td>Ingeniero Civil y/o Arquitecto</td><td>01</td><td>50%</td></tr><tr><td>5</td><td>Especialista en Control de Calidad de Obra</td><td>Ingeniero Civil y/o Ingeniero Industrial y/o Ingeniero Geotécnico</td><td>01</td><td>50%</td></tr></table>				ITEM	CARGO	PROFESIÓN	CANTIDAD	PARTICIPACIÓN	1	Ingeniero Residente de Obra	Ingeniero Civil	01	100%	2	Especialista en Pavimentos	Ingeniero Civil y/o Ingeniero Geotécnico	01	50%	3	Especialista en Instalaciones Sanitarias	Ingeniero Civil y/o Ingeniero Sanitario	01	50%	4	Especialista en Costos y Valorizaciones	Ingeniero Civil y/o Arquitecto	01	50%	5	Especialista en Control de Calidad de Obra	Ingeniero Civil y/o Ingeniero Industrial y/o Ingeniero Geotécnico	01	50%																		
ITEM	CARGO	PROFESIÓN	CANTIDAD	PARTICIPACIÓN																																																
1	Ingeniero Residente de Obra	Ingeniero Civil	01	100%																																																
2	Especialista en Pavimentos	Ingeniero Civil y/o Ingeniero Geotécnico	01	50%																																																
3	Especialista en Instalaciones Sanitarias	Ingeniero Civil y/o Ingeniero Sanitario	01	50%																																																
4	Especialista en Costos y Valorizaciones	Ingeniero Civil y/o Arquitecto	01	50%																																																
5	Especialista en Control de Calidad de Obra	Ingeniero Civil y/o Ingeniero Industrial y/o Ingeniero Geotécnico	01	50%																																																

6	Especialista en Geólogo/Geotecnista ²⁵	Ingeniero en Geotecnia y/o Ingeniero Geólogo y/o Ingeniero en Geología – Geotecnia y/o Ingeniero Civil y/o Ingeniero de Minas	01	50%
7	Especialista en Seguridad y Salud Ocupacional y Prevención Ambiental ²⁶	Ingeniero Civil y/o Ingeniero de Seguridad	01	100%

Acreditación:

De conformidad con el numeral 49.3 del artículo 49 y el literal e) del numeral 139.1 del artículo 139 del Reglamento este requisito de calificación se acredita para la suscripción del contrato.

Importante

- El residente de la obra debe cumplir las calificaciones establecidas en el artículo 179 del Reglamento.

A.3 EXPERIENCIA DEL PLANTEL PROFESIONAL CLAVE

Requisitos:

ITEM	CARGO	EXPERIENCIA	PERFIL
1	Ingeniero Residente de Obra	36 meses	Residente de Obra y/o Supervisor de Obra y/o Inspector de Obra y/o Gerente de Proyecto y/o Director de Proyecto y/o Jefe de Proyecto y/o Coordinador de Obra y/o Ingeniero de Producción y/o Ingeniero de Campo en obras similares en vías.
2	Especialista en Pavimentos	12 meses	Ingeniero Especialista en Pavimentos y/o Ingeniero de Infraestructura Vial
3	Especialista en Instalaciones Sanitarias	12 meses	Especialista en Instalaciones Sanitarias y/o Ingeniero Sanitario y/o Coordinador Especialista en Instalaciones Sanitarias y/o Especialista en drenaje fluvial en obras en general.
4	Especialista en Costos y Valorizaciones	12 meses	Especialista en Costos y Valorizaciones y/o Ingeniero de Costos y Valorizaciones y/o Especialista en Programación de Obras y/o Asistente de Residente de Obra y/o Asistente de Supervisor de Obra y/o Especialista Coordinador de Costos y Presupuestos en obras en general.
5	Especialista en Control de Calidad de Obra	12 meses	Especialista en Control de Calidad de Obra y/o Ingeniero en Control de Calidad y/o Especialista en Calidad de Obra y/o Ingeniero de Calidad y/o Especialista en Protocolos de Calidad y/o Asistente de Residente de Obra y/o Asistente de Supervisor de Obra en obras en general.

²⁵ De acuerdo reporte de avance ante situaciones adversas N° 018-2024-OCI/1318-SCC – HITO DE CONTROL N° 1 DEL ORGANO DE CONTROL INSTITUCIONAL

²⁶ De acuerdo reporte de avance ante situaciones adversas N° 018-2024-OCI/1318-SCC – HITO DE CONTROL N° 1 DEL ORGANO DE CONTROL INSTITUCIONAL

	6	Especialista en Geólogo/Geotecnista ²⁷	12 meses	Especialista en Geología y Geotecnia y/o Especialista en Geotecnia y/o Especialista Geólogo y/o Especialista en Suelos y Pavimentos y/o Ingeniero Geotecnista y/o Ingeniero Geólogo y/o Jefe de Laboratorio de suelos y/o Ingeniero en Calidad de Suelos y/o Especialista en calidad de suelos y/o Asistente de Especialista en Geología y Geotecnia y/o Asistente de Residente de Obra en Obras General.
	7	Especialista en Seguridad y Salud Ocupacional y Prevención Ambiental ²⁸	12 meses	Especialista en Seguridad y/o Ingeniero de Seguridad y/o Prevencionista de seguridad y/o Coordinador de Prevención en seguridad y/o Ingeniero Ssoma y/o Especialista Ssoma en obras en general.

Acreditación:

De conformidad con el numeral 49.3 del artículo 49 y el literal e) del numeral 139.1 del artículo 139 del Reglamento este requisito de calificación se acredita para la suscripción del contrato.

Importante

El residente de la obra debe cumplir la experiencia mínima establecida en el artículo 179 del Reglamento.

B	EXPERIENCIA DEL POSTOR EN LA ESPECIALIDAD
	<p><u>Requisitos:</u></p> <p>El postor debe acreditar un monto facturado acumulado equivalente a una (1) vez el valor referencial de la contratación, en la ejecución de obras similares, durante los 10 años anteriores a la fecha de la presentación de ofertas que se computarán desde la suscripción del acta de recepción de obra.</p> <p>Se considerará obra similar a MEJORAMIENTO Y/O CONSTRUCCIÓN Y/O AMPLIACIÓN Y/O CREACIÓN EN LA VIA VECINAL Y/O CAMINO VECINAL Y/O TRANSITABILIDAD VEHICULAR Y PEATONAL RURAL²⁹</p> <p><u>Acreditación:</u></p> <p>La experiencia del postor se acreditará con copia simple de: (i) contratos y sus respectivas actas de recepción de obra; (ii) contratos y sus respectivas resoluciones de liquidación; o (iii) contratos y sus respectivas constancias de prestación o cualquier otra documentación³⁰ de la cual se desprenda fehacientemente que la obra fue concluida, así como el monto total que implicó su ejecución; correspondientes a un máximo de veinte (20) contrataciones.</p> <p>En los casos que se acredite experiencia adquirida en consorcio, debe presentarse la promesa de consorcio o el contrato de consorcio del cual se desprenda fehacientemente el porcentaje de las obligaciones que se asumió en el contrato presentado; de lo contrario, no se computará la experiencia proveniente de dicho contrato.</p> <p>Asimismo, cuando se presenten contratos derivados de procesos de selección convocados antes del 20.09.2012, la calificación se ceñirá al método descrito en la Directiva "Participación de Proveedores en</p>

²⁷ De acuerdo reporte de avance ante situaciones adversas N° 018-2024-OCI/1318-SCC – HITO DE CONTROL N° 1 DEL ORGANO DE CONTROL INSTITUCIONAL

²⁸ De acuerdo reporte de avance ante situaciones adversas N° 018-2024-OCI/1318-SCC – HITO DE CONTROL N° 1 DEL ORGANO DE CONTROL INSTITUCIONAL

²⁹ Según pliego de absolución de Consultas y Observaciones – Observación N° 1

³⁰ De acuerdo con la **Opinión N° 185-2017/DTN** "cualquier otra documentación", se entiende como tal a todo documento emitido por la Entidad contratante con ocasión de la ejecución de la obra que cumpla con demostrar de manera indubitable aquello que se acredita, por ejemplo, mediante las resoluciones de liquidación de obra, las actas de recepción de conformidad, entre otros.

Consortio en las Contrataciones del Estado”, debiendo presumirse que el porcentaje de las obligaciones equivale al porcentaje de participación de la promesa de consorcio o del contrato de consorcio. En caso que en dichos documentos no se consigne el porcentaje de participación se presumirá que las obligaciones se ejecutaron en partes iguales.

Si el titular de la experiencia no es el postor, consignar si dicha experiencia corresponde a la matriz en caso que el postor sea sucursal, o fue transmitida por reorganización societaria, debiendo acompañar la documentación sustentatoria correspondiente.

Si el postor acredita experiencia de otra persona jurídica como consecuencia de una reorganización societaria, debe presentar adicionalmente el **Anexo N° 9**.

Cuando los contratos presentados se encuentren expresados en moneda extranjera, debe indicarse el tipo de cambio venta publicado por la Superintendencia de Banca, Seguros y AFP correspondiente a la fecha de suscripción.

Sin perjuicio de lo anterior, los postores deben llenar y presentar el **Anexo N° 10** referido a la experiencia del postor en la especialidad.

Importante

En el caso de consorcios, la calificación de la experiencia se realiza conforme a la Directiva “Participación de Proveedores en Consorcio en las Contrataciones del Estado”.

Importante

- Si como resultado de una consulta u observación corresponde precisarse o ajustarse el requerimiento, se solicita la autorización del área usuaria y se pone de conocimiento de tal hecho a la dependencia que aprobó el expediente de contratación, de conformidad con el numeral 72.3 del artículo 72 del Reglamento.*
- Los requisitos de calificación determinan si los postores cuentan con las capacidades necesarias para ejecutar el contrato, lo que debe ser acreditado documentalmente, y no mediante declaración jurada.*

CAPÍTULO IV FACTORES DE EVALUACIÓN

La evaluación se realiza sobre la base de cien (100) puntos.

Para determinar la oferta con el mejor puntaje y el orden de prelación de las ofertas, se considera lo siguiente:

FACTOR DE EVALUACIÓN	PUNTAJE / METODOLOGÍA PARA SU ASIGNACIÓN
A. PRECIO	
<p><u>Evaluación:</u></p> <p>Se evaluará considerando el precio ofertado por el postor.</p> <p><u>Acreditación:</u></p> <p>Se acreditará mediante el documento que contiene el precio de la oferta (Anexo N° 6).</p>	<p>La evaluación consistirá en otorgar el máximo puntaje a la oferta de precio más bajo y se otorga a las demás ofertas puntajes inversamente proporcionales a sus respectivos precios, según la siguiente fórmula:</p> $P_i = \frac{O_m \times PMP}{O_i}$ <p>I = Oferta <i>P_i</i> = Puntaje de la oferta a evaluar <i>O_i</i> = Precio i <i>O_m</i> = Precio de la oferta más baja PMP = Puntaje máximo del precio</p> <p style="text-align: right;">93³¹ puntos</p>

OTROS FACTORES DE EVALUACIÓN	7 puntos ³²
B. SOSTENIBILIDAD AMBIENTAL Y SOCIAL	
<p><u>Evaluación:</u></p> <p>Se evaluará que el postor cuente con una (1) práctica de sostenibilidad ambiental o social</p> <p>En caso que el postor se presente en consorcio, cada uno de sus integrantes, debe acreditar alguna de las prácticas de sostenibilidad ambiental o social para obtener el puntaje.</p>	<p style="text-align: center;">(Máximo 3 puntos)</p> <p>Acredita una (1) de las prácticas de sostenibilidad 3 puntos</p> <p>No acredita ninguna práctica en sostenibilidad 0 puntos</p>
<p>B.1 Práctica:</p> <p>Certificación del sistema de gestión de la seguridad y salud en el trabajo</p> <p><u>Acreditación:</u></p> <p>Copia simple del certificado que acredita que se ha implementado un sistema de gestión de seguridad y salud en el trabajo acorde con la norma ISO 45001:2018 o con la Norma Técnica Peruana equivalente (NTP-ISO 45001:2018) o norma que la sustituya, cuyo alcance o campo de aplicación considere OBRAS</p>	

³¹ De 83 a 100 puntos, en el caso de obras bajo la modalidad de ejecución llave en mano en las que se puede incluir adicionalmente el factor capacitación.

³² Hasta 17 puntos, en el caso de obras bajo la modalidad de ejecución llave en mano en las que se puede incluir adicionalmente el factor capacitación.

OTROS FACTORES DE EVALUACIÓN	7 puntos ³²
<p>VIALES RURALES ^{33 34}</p> <p>El certificado debe haber sido emitido por un Organismo de Certificación acreditado para dicho sistema de gestión, ya sea ante el INACAL (antes INDECOPI) u otro organismo acreditador que cuente con reconocimiento internacional.³⁵</p> <p>El referido certificado debe corresponder a la sede, filial u oficina a cargo de la prestación³⁶, y estar vigente³⁷ a la fecha de presentación de ofertas.</p>	
<p>B.2 Práctica:</p> <p>Certificación del sistema de gestión de la responsabilidad social</p> <p><u>Acreditación:</u></p> <p>Copia simple del certificado que acredita que se ha implementado un sistema de gestión de la responsabilidad social acorde con el estándar SA 8000:2014³⁸.</p> <p>El certificado debe haber sido emitido por un Organismo de Certificación acreditado ante el "Social Accountability Accreditation Services" (SAAS).</p> <p>El referido certificado debe corresponder a la sede, filial u oficina a cargo de la prestación³⁹, y estar vigente⁴⁰ a la fecha de presentación de ofertas.</p>	
<p>B.3 Práctica:</p> <p>Certificación del sistema de gestión ambiental.</p> <p><u>Acreditación:</u></p> <p>Copia simple del certificado que acredita que se ha implementado un sistema de gestión ambiental acorde con la norma ISO 14001:2015, o con la Norma Técnica Peruana equivalente (NTP-ISO 14001:2015), cuyo alcance o campo de aplicación considere OBRAS VIALES RURALES ^{41 42}.</p> <p>El certificado debe haber sido emitido por un Organismo de Certificación acreditado para dicho sistema de gestión, ya sea ante el INACAL (antes INDECOPI) u otro organismo acreditador que cuente con</p>	

³³ Respecto de la definición del alcance o campo de aplicación del certificado, se podrían considerar certificados cuyos alcances involucren el objeto de contratación, tales como "ejecución o construcción de": obras de edificación, obras civiles, obras viales o de infraestructura vial, obras de saneamiento, obras electromecánicas, obras energéticas, obras de suministro de energía, entre otros.

³⁴ El postor en su oferta podrá acompañar el certificado con documentación complementaria emitida por la misma Entidad certificadora para precisar el alcance de su certificación; la cual debe corresponder a la sede que efectuará la prestación.

³⁵ Sea firmante/signatario del Acuerdo de Reconocimiento Mutuo (MLA) del International Accreditation Forum-IAF (<http://www.iaf.nu>) o del InterAmerican Accreditation Cooperation-IAAC (<http://www.iaac.org.mx>) o del European co-operation for Accreditation-EA (<http://www.european-accreditation.org/>) o del Pacific Accreditation Cooperation-PAC (<http://www.apec-pac.org/>).

³⁶ En el certificado debe estar consignada la dirección exacta de la sede, filial u oficina a cargo de la prestación.

³⁷ Se refiere al periodo de vigencia que señala el certificado presentado.

³⁸ Entre las certificaciones voluntarias más difundidas mundialmente, referidas al desempeño social en aspectos de la responsabilidad social en los lugares de trabajo, se encuentra la correspondiente al estándar SA 8000, propuesto por la Social Accountability International (SAI). La certificación bajo este estándar refiere que una organización ha demostrado mediante una evaluación (Auditoría de Tercera Parte) que cumple con sus requisitos en los siguientes aspectos: Trabajo infantil, trabajo forzoso o bajo coacción, salud y seguridad, libertad de asociación y derecho a la negociación colectiva, discriminación, prácticas disciplinarias, horas de trabajo y remuneración.

³⁹ En el certificado debe estar consignada la dirección exacta de la sede, filial u oficina a cargo de la prestación.

⁴⁰ Se refiere al periodo de vigencia que señala el certificado presentado.

⁴¹ Respecto de la definición del alcance o campo de aplicación del certificado, se podrían considerar certificados cuyos alcances involucren el objeto de contratación, tales como "ejecución o construcción de": obras de edificación, obras civiles, obras viales o de infraestructura vial, obras de saneamiento, obras electromecánicas, obras energéticas, obras de suministro de energía entre otros.

⁴² El postor en su oferta podrá acompañar el certificado con documentación complementaria emitida por la misma Entidad certificadora para precisar el alcance de su certificación; la cual debe corresponder a la sede que efectuará la prestación.

OTROS FACTORES DE EVALUACIÓN	7 puntos ³²
<p>reconocimiento internacional⁴³.</p> <p>El referido certificado debe corresponder a la sede, filial u oficina a cargo de la prestación⁴⁴, y estar vigente⁴⁵ a la fecha de presentación de ofertas.</p>	
<p>B.4 <u>Práctica:</u></p> <p>Responsabilidad hídrica</p> <p><u>Acreditación:</u></p> <p>Copia simple del Certificado Azul emitido por la Autoridad Nacional del Agua que lo reconoce como empresa hídricamente responsable del “Programa Huella Hídrica” (http://www.ana.gob.pe/certificado_azul).</p>	
<p>B.5 <u>Práctica:</u></p> <p>Certificación del sistema de gestión de la energía</p> <p><u>Acreditación:</u></p> <p>Copia simple del certificado que acredita que se ha implementado un SGE acorde con la norma ISO 50001:2018, o con la Norma Técnica Peruana equivalente (NTP ISO 50001) o norma que la sustituya, cuyo alcance o campo de aplicación considere OBRAS VIALES RURALES ^{46 47}.</p> <p>El certificado debe haber sido emitido por un Organismo de Certificación acreditado para dicho sistema de gestión, ya sea ante el INACAL (antes INDECOPI) u otro organismo acreditador que cuente con reconocimiento internacional.⁴⁸</p> <p>El referido certificado debe corresponder a la sede, filial u oficina a cargo de la prestación⁴⁹, y estar vigente⁵⁰ a la fecha de presentación de ofertas.</p>	
C. PROTECCIÓN SOCIAL Y DESARROLLO HUMANO	
<p><u>Evaluación:</u></p> <p>Certificación como “Empresa segura, libre de violencia y discriminación contra la mujer”</p> <p><u>Acreditación:</u></p> <p>Copia simple del documento del Ministerio de la Mujer y Poblaciones Vulnerables (MIMP) que lo reconoce como una de las empresas que obtuvo la marca de certificación “Empresa segura,</p>	<p>(Máximo 2 puntos)</p> <p>Presenta documento que acredita que obtuvo el sello “Empresa segura, libre de violencia y discriminación contra la mujer”</p> <p>2 puntos</p>

⁴³ Sea firmante/signatario del Acuerdo de Reconocimiento Mutuo (MLA) del International Accreditation Forum-IAF (<http://www.iaf.nu>) o del InterAmerican Accreditation Cooperation-IAAC (<http://www.iaac.org.mx>) o del European co-operation for Accreditation-EA (<http://www.european-accreditation.org/>) o del Pacific Accreditation Cooperation-PAC (<http://www.apec-pac.org/>).

⁴⁴ En el certificado debe estar consignada la dirección exacta de la sede, filial u oficina a cargo de la prestación.

⁴⁵ Se refiere al periodo de vigencia que señala el certificado presentado.

⁴⁶ Respecto de la definición del alcance o campo de aplicación del certificado, se podrían considerar certificados cuyos alcances involucren el objeto de contratación, tales como “ejecución o construcción de”: obras de edificación, obras civiles, obras viales o de infraestructura vial, obras de saneamiento, obras electromecánicas, obras energéticas, obras de suministro de energía, entre otros.

⁴⁷ El postor en su oferta podrá acompañar el certificado con documentación complementaria emitida por la misma Entidad certificadora para precisar el alcance de su certificación; la cual debe corresponder a la sede que efectuará la prestación.

⁴⁸ Sea firmante/signatario del Acuerdo de Reconocimiento Mutuo (MLA) del International Accreditation Forum-IAF (<http://www.iaf.nu>) o del InterAmerican Accreditation Cooperation-IAAC (<http://www.iaac.org.mx>) o del European co-operation for Accreditation-EA (<http://www.european-accreditation.org/>) o del Pacific Accreditation Cooperation-PAC (<http://www.apec-pac.org/>).

⁴⁹ En el certificado debe estar consignada la dirección exacta de la sede, filial u oficina a cargo de la prestación.

⁵⁰ Se refiere al periodo de vigencia que señala el certificado presentado.

OTROS FACTORES DE EVALUACIÓN	7 puntos ³²
<p>libre de violencia y discriminación contra la mujer” en la última edición (https://www.mimp.gob.pe/)</p> <p>En caso que el postor se presente en consorcio, cada uno de sus integrantes, debe acreditar que cuenta con la certificación para obtener el puntaje.</p>	<p>No presenta documento que acredita que obtuvo el sello “Empresa segura, libre de violencia y discriminación contra la mujer”</p> <p style="text-align: right;">0 puntos</p>
D. INTEGRIDAD EN LA CONTRATACIÓN PÚBLICA	
<p><u>Evaluación:</u></p> <p>Se evaluará que el postor cuente con certificación del sistema de gestión antisoborno</p> <p><u>Acreditación:</u></p> <p>Copia simple del certificado que acredita que se ha implementado un sistema de gestión antisoborno acorde con la norma ISO 37001:2016 o con la Norma Técnica Peruana equivalente (NTP-ISO37001:2017).</p> <p>El certificado debe haber sido emitido por un Organismo de Certificación acreditado para dicho sistema de gestión, ya sea ante el INACAL (antes INDECOPI) u otro organismo acreditador que cuente con reconocimiento internacional.⁵¹</p> <p>El referido certificado debe corresponder a la sede, filial u oficina a cargo de la prestación⁵², y estar vigente⁵³ a la fecha de presentación de ofertas.</p> <p>En caso que el postor se presente en consorcio, cada uno de sus integrantes, debe acreditar que cuenta con la certificación para obtener el puntaje.</p>	<p style="text-align: center;">(Máximo 2 puntos)</p> <p>Presenta Certificado ISO 37001 2 puntos</p> <p>No presenta Certificado ISO 37001 0 puntos</p>
PUNTAJE TOTAL	100 puntos⁵⁴

Importante

Los factores de evaluación elaborados por el comité de selección deben ser objetivos y guardan vinculación, razonabilidad y proporcionalidad con el objeto de la contratación. Asimismo, estos no pueden calificar con puntaje el cumplimiento del Expediente Técnico ni los requisitos de calificación.

⁵¹ Sea firmante/signatario del Acuerdo de Reconocimiento Mutuo (MLA) del International Accreditation Forum-IAF (<http://www.iaf.nu>) o del InterAmerican Accreditation Cooperation-IAAC (<http://www.iaac.org.mx>) o del European co-operation for Accreditation-EA (<http://www.european-accreditation.org/>) o del Pacific Accreditation Cooperation-PAC (<http://www.apec-pac.org/>).

⁵² En el certificado debe estar consignada la dirección exacta de la sede, filial u oficina a cargo de la prestación.

⁵³ Se refiere al periodo de vigencia que señala el certificado presentado.

⁵⁴ Es la suma de los puntajes de todos los factores de evaluación.

CAPÍTULO V PROFORMA DEL CONTRATO

Importante

- *Dependiendo del objeto del contrato, de resultar indispensable, puede incluirse cláusulas adicionales o la adecuación de las propuestas en el presente documento, las que en ningún caso pueden contemplar disposiciones contrarias a la normativa vigente ni a lo señalado en este capítulo.*
- *En el caso de contratación de obras por paquete, se debe suscribir un contrato por cada obra incluida en el paquete.*

Conste por el presente documento, la CONTRATACIÓN DE LA EJECUCIÓN DE LA OBRA: "MEJORAMIENTO DE LA VIA VECINAL RUTA N° AR-790 DE LA PROGRESIVA SAN ANTONIO - QAHUIN ALTO SOGAY EN EL DISTRITO DE YARABAMBA - PROVINCIA DE AREQUIPA - DEPARTAMENTO DE AREQUIPA", que celebra de una parte MUNICIPALIDAD DISTRITAL DE YARABAMBA, en adelante LA ENTIDAD, con RUC N° 20221150733, con domicilio legal en PLAZA PRINCIPAL S/N – YARABAMBA - AREQUIPA, representada por [...], identificado con DNI N° [...], y de otra parte [...], con RUC N° [...], con domicilio legal en [...], inscrita en la Ficha N° [...] Asiento N° [...] del Registro de Personas Jurídicas de la ciudad de [...], debidamente representado por su Representante Legal, [...], con DNI N° [...], según poder inscrito en la Ficha N° [...], Asiento N° [...] del Registro de Personas Jurídicas de la ciudad de [...], a quien en adelante se le denominará EL CONTRATISTA en los términos y condiciones siguientes:

CLÁUSULA PRIMERA: ANTECEDENTES

Con fecha [...], el comité de selección adjudicó la buena pro de la **LICITACIÓN PÚBLICA N° 005-2024-MDY-1** para la CONTRATACIÓN DE LA EJECUCIÓN DE LA OBRA: "MEJORAMIENTO DE LA VIA VECINAL RUTA N° AR-790 DE LA PROGRESIVA SAN ANTONIO - QAHUIN ALTO SOGAY EN EL DISTRITO DE YARABAMBA - PROVINCIA DE AREQUIPA - DEPARTAMENTO DE AREQUIPA", a [INDICAR NOMBRE DEL GANADOR DE LA BUENA PRO], cuyos detalles e importe constan en los documentos integrantes del presente contrato.

CLÁUSULA SEGUNDA: OBJETO

El presente contrato tiene por objeto la CONTRATACIÓN DE LA EJECUCIÓN DE LA OBRA: "MEJORAMIENTO DE LA VIA VECINAL RUTA N° AR-790 DE LA PROGRESIVA SAN ANTONIO - QAHUIN ALTO SOGAY EN EL DISTRITO DE YARABAMBA - PROVINCIA DE AREQUIPA - DEPARTAMENTO DE AREQUIPA".

CLÁUSULA TERCERA: MONTO CONTRACTUAL

El monto total del presente contrato asciende a [CONSIGNAR MONEDA Y MONTO], que incluye todos los impuestos de Ley.

Este monto comprende el costo de la ejecución de la obra, todos los tributos, seguros, transporte, inspecciones, pruebas y, de ser el caso, los costos laborales conforme a la legislación vigente, así como cualquier otro concepto que pueda tener incidencia sobre la ejecución de la prestación materia del presente contrato.

CLÁUSULA CUARTA: DEL PAGO⁵⁵

LA ENTIDAD se obliga a pagar la contraprestación a EL CONTRATISTA en soles, en periodos de valorización MENSUALES, conforme a lo previsto en la sección específica de las bases. Asimismo, LA ENTIDAD o EL CONTRATISTA, según corresponda, se obligan a pagar el monto correspondiente al saldo de la liquidación del contrato de obra, en el plazo de treinta (30) días

⁵⁵ En cada caso concreto, dependiendo de la naturaleza del contrato, podrá adicionarse la información que resulte pertinente a efectos de generar el pago.

calendario, computados desde el día siguiente del consentimiento de la liquidación.

En caso de retraso en el pago de las valorizaciones, por razones imputables a LA ENTIDAD, EL CONTRATISTA tiene derecho al reconocimiento de los intereses legales efectivos, de conformidad con el artículo 39 de la Ley de Contrataciones del Estado y los artículos 1244, 1245 y 1246 del Código Civil. Para tal efecto, se formulará una valorización de intereses y el pago se efectuará en las valorizaciones siguientes.

CLÁUSULA QUINTA: DEL PLAZO DE LA EJECUCIÓN DE LA PRESTACIÓN

El plazo de ejecución del presente contrato es de trescientos treinta (330) días calendario, el mismo que se computa desde el día siguiente de cumplidas las condiciones previstas en el artículo 176 del Reglamento.

CLÁUSULA SEXTA: PARTES INTEGRANTES DEL CONTRATO

El presente contrato está conformado por las bases integradas, la oferta ganadora, así como los documentos derivados del procedimiento de selección que establezcan obligaciones para las partes.

CLÁUSULA SÉTIMA: GARANTÍAS

EL CONTRATISTA entregó al perfeccionamiento del contrato la respectiva garantía incondicional, solidaria, irrevocable, y de realización automática en el país al solo requerimiento, a favor de LA ENTIDAD, por los conceptos, montos y vigencias siguientes:

- De fiel cumplimiento del contrato: [CONSIGNAR EL MONTO], a través de la [INDICAR EL TIPO DE GARANTÍA PRESENTADA] N° [INDICAR NÚMERO DEL DOCUMENTO] emitida por [SEÑALAR EMPRESA QUE LA EMITE]. Monto que es equivalente al diez por ciento (10%) del monto del contrato original, la misma que debe mantenerse vigente hasta el consentimiento de la liquidación final.

CLÁUSULA OCTAVA: EJECUCIÓN DE GARANTÍAS POR FALTA DE RENOVACIÓN

LA ENTIDAD puede solicitar la ejecución de las garantías cuando EL CONTRATISTA no las hubiere renovado antes de la fecha de su vencimiento, conforme a lo dispuesto en el literal a) del numeral 155.1 del artículo 155 del Reglamento de la Ley de Contrataciones del Estado.

CLÁUSULA NOVENA: ADELANTO DIRECTO

“LA ENTIDAD otorgará un (01) ADELANTOS directo por el 10% del monto del contrato original.

EL CONTRATISTA debe solicitar formalmente el ADELANTO DIRECTO dentro de los ocho (8) días siguientes a la suscripción del contrato, adjuntando a su solicitud la garantía por adelantos mediante carta fianza o póliza de caución y el comprobante de pago correspondiente. LA ENTIDAD debe entregar el monto solicitado dentro de los siete (7) días siguientes a la presentación de la solicitud de EL CONTRATISTA.

Vencido el plazo para solicitar el adelanto no procederá la solicitud.

CLÁUSULA DÉCIMA: ADELANTO PARA MATERIALES E INSUMOS

“LA ENTIDAD otorgará adelantos para materiales e insumos por el 20%⁵⁶ del monto del contrato original, conforme al calendario de adquisición de materiales e insumos presentado por EL CONTRATISTA.

La entrega de los adelantos se realizará en un plazo de quince (15) días calendario previos a la fecha prevista en el calendario de adquisición de materiales e insumos para cada adquisición, con la finalidad

⁵⁶ De conformidad con el numeral 180.2 del artículo 180 del Reglamento, los adelantos para materiales e insumos, no pueden superar el veinte por ciento (20%) del monto del contrato original, y en el caso de contratos bajo la modalidad de llave en mano, en los que se haya previsto el adelanto para equipamiento y mobiliario, no pueden superar en conjunto dicho porcentaje.

que EL CONTRATISTA pueda disponer de los materiales e insumos en la oportunidad prevista en el calendario de avance de obra valorizado. Para tal efecto, EL CONTRATISTA debe solicitar la entrega del adelanto en un plazo de ocho (08) días calendario anteriores al inicio del plazo antes mencionado, adjuntando a su solicitud la garantía por adelantos mediante carta fianza o póliza de caución y el comprobante de pago respectivo.

La primera solicitud de EL CONTRATISTA debe realizarse una vez iniciado el plazo de ejecución de la obra. No procede el otorgamiento del adelanto para materiales e insumos en los casos en que las solicitudes correspondientes sean realizadas con posterioridad a las fechas señaladas en el calendario de adquisición de materiales e insumos.

CLÁUSULA UNDÉCIMA: CONFORMIDAD DE LA OBRA

La conformidad de la obra será dada con la suscripción del Acta de Recepción de Obra.

CLÁUSULA DUODÉCIMA: DECLARACIÓN JURADA DEL CONTRATISTA

EL CONTRATISTA declara bajo juramento que se compromete a cumplir las obligaciones derivadas del presente contrato, bajo sanción de quedar inhabilitado para contratar con el Estado en caso de incumplimiento.

CLÁUSULA DÉCIMA TERCERA: ASIGNACIÓN DE RIESGOS DEL CONTRATO DE OBRA

Formato No 1: IDENTIFICACIÓN DE PELIGROS EN LA ZONA DE EJECUCIÓN DEL PROYECTO			
Parte A: Aspectos generales sobre la ocurrencia de peligros en la zona			
1. ¿Existen antecedentes de peligros en la zona en la cual se pretende ejecutar el proyecto?			
	S i	N o	Comentarios
Inundaciones		X	Registros de Inundaciones por causa de lluvias intensas. Activación de Quebradas Intermitentes. Desborde del Río Yarabamba.
Lluvias intensas	X		Ocurrencia de precipitaciones pluviales moderadas a intensas. Existen registros de daños por lluvias intensas en la localidad, relacionadas con el Fenómeno El Niño.
Heladas		X	No se registran Heladas.
Nevadas		X	No se Registran Nevadas
Sismos	X		Existe un historial de eventos sísmicos producidos en el Departamento de Arequipa.
Sequías		X	Registro de Sequías asociados al Fenómeno El Niño.
Huaycos	X		Registros de Huaycos en la zona como producto de intensas Precipitaciones Pluviales.
Actividad Volcánica		X	Existe un historial de Erupciones Volcánicas producidos en el Departamento de Arequipa.
Deslizamientos / erosión		X	No se tiene registros.
Tsunami		X	No corresponde
Incendios Urbanos		X	No se tiene Registros
Peligros Antrópicos		X	No se tiene Registros
Otros (contaminación ambiental)	X		A causa de las actividades antropogénicas que realiza el hombre, teniendo como causa la contaminación por residuos sólidos.

2. ¿Existen estudios que pronostican la probable ocurrencia de peligros en la zona bajo análisis? ¿Qué tipo de peligros?			
	S i	N o	Comentarios
Inundaciones		X	No se cuentan con documentos Técnicos
Lluvias intensas	X		Solo existen estudios de hidrología General y Otros Específicos a proyectos de inversión, los cuales serán tomados como referencia en el presente estudio.
Heladas		X	No es un fenómeno recurrente
Friaje / Nevada		X	No es un fenómeno recurrente
Sismos	X		Existe información y registros sísmicos generados por el INGEMMET e IGP. No se cuentan con estudios de microzonificación Sísmica en la zona.
Sequías		X	Solo se cuenta con Información Estadística del INDECI
Huaycos	X		No es un fenómeno recurrente. No existe Información.
Actividad Volcánica		X	Existen estudios e información Vulcanológica de la Región Arequipa, generada por el INGEMMET.
Deslizamientos / erosión		X	No se tiene Información
Tsunami		X	No corresponde.
Incendios Urbanos		X	No se tiene información
Derrames tóxicos		X	No se Tiene Información
Otros (contaminación ambiental)	X		Estudios Generales

Anexo N° 3: Formato para asignar riesgos

Anexo N° 03									
Formato para asignar los riesgos									
1. NÚMERO Y FECHA DEL DOCUMENTO		Número SNIP	2. DATOS GENERALES DEL PROYECTO		Nombre del Proyecto		MEJORAMIENTO DEL SERVICIO DE MOVILIDAD URBANA EN LAS VÍAS LOCALES DEL ASENTAMIENTO HUMANO LINARES MOSCOSO EN EL CENTRO POBLADO LINARES MOSCOSO DEL DISTRITO DE YARABAMBA - PROVINCIA DE AREQUIPA - DEPARTAMENTO DE AREQUIPA		
		Fecha	Ubicación Geográfica		AAHH. LINARES MOSCOSO - YARABAMBA - AREQUIPA				
3. INFORMACIÓN DEL RIESGO			4.1 ESTRATEGIA SELECCIONADA				4.2 PLAN DE RESPUESTA A LOS RIESGOS		
3.1 CÓDIGO DE RIESGO	3.2 DESCRIPCIÓN DEL RIESGO	3.3 PRIORIDAD DEL RIESGO	Mitigar el riesgo	Evitar el riesgo	Aceptar el riesgo	Transferir el riesgo	4.2 ACCIONES A REALIZAR EN EL MARCO DEL PLAN	Entidad	Contratista
R001	RIESGO DERIVADO DE EVENTOS DE FUERZA MAYOR SISMO	ALTA PRIORIDAD			X		Firma de un contrato de construcción a precio y plazo cerrado con un tercero constructor mediante un contrato EPC (Engineering, Procurement and Construction) y la contratación del paquete de seguros, con coberturas de construcción y/u operación, según el caso. Plan de seguridad de obra en la que implemente capacitación a los trabajadores sobre acciones durante el sismo Plan de emergencia para evacuación de los trabajadores durante la construcción		Contratista
R002	RIESGOS DERIVADO CASO FORTUITO LLUVIAS INTENSAS	MODERADA PRIORIDAD	X				Firma de un contrato de construcción a precio y plazo cerrado con un tercero constructor mediante un contrato EPC (Engineering, Procurement and Construction) y la contratación del paquete de seguros, con coberturas de construcción y/u operación, según el caso.		Contratista

R003	RIESGO DE ERRORES O DEFICIENCIAS EN EL DISEÑO QUE REPERCUTEN EN EL COSTO O LA CALIDAD DE LA INFRAESTRUCTURA, O QUE PUEDAN PROVOCAR RETRASOS EN LA EJECUCIÓN DE LA OBRA.	MODERADA PRIORIDAD	X				Realizar informes de compatibilidad tanto del contratista y del supervisor de obra. Incluir en el equipo contratista y de la supervisión a profesionales especialistas en arquitectura, sanitarias, eléctricas y seguridad.	Entidad	Contratista
R004	RIESGO DE CONSTRUCCIÓN QUE GENERAN SOBRECOSTOS Y/O SOBREPASOS DURANTE EL PERÍODO DE CONSTRUCCIÓN.	MODERADA PRIORIDAD		X			Adecuada selección de los profesionales encargados de la ejecución y supervisión de obra. Implementar un plan de seguridad de obra.		Contratista
R005	RIESGO GEOLOGICO / GEOTECNICO QUE SE IDENTIFICA CON DIFERENCIAS EN LAS CONDICIONES DEL MEDIO O DEL PROCESO GEOLOGICO SOBRE LO PREVISTO EN LOS ESTUDIOS DEL EXPEDIENTE TECNICO.	MODERADA PRIORIDAD	X				Si se diera en la ejecución de la obra una gran incompatibilidad del estudio de suelos presentado en el expediente técnico con respecto al sitio del proyecto, se debe realizar la consulta al especialista del área consultora, e incluir en los gastos generales ensayos para determinar las características del suelo, según sea pertinente.	Entidad	Contratista
R006	ANÁLISIS DE RIESGO VINCULADOS A ACCIDENTES DE CONSTRUCCIÓN Y DAÑOS A TERCEROS	MODERADA PRIORIDAD				X	Contratar un profesional en seguridad de obra. Implementar un plan de seguridad de obra, en el que se tome en cuenta capacitaciones al personal en riesgo, prevención de accidentes y manejo de primeros auxilios. Implementar al personal con equipos de protección individual y colectiva.		Contratista
R007	RIESGO DE INTERFERENCIAS / SERVICIOS AFECTADOS	MODERADA PRIORIDAD		X			Por parte del solicitante, este riesgo podrá ser mitigado, en la fase de formulación, con la realización de estudios que incluyan un análisis detallado y una estimación de los costos de las redes y los servicios afectados. El Informe de Evaluación debe contener información mínima sobre la capacidad presupuestal de la entidad para dar cumplimiento con los compromisos	Entidad	Contratista
							firme asumidos, que incluya los gastos estimados para la solución de los servicios afectados.		
R008	RIESGO AMBIENTAL	MODERADA PRIORIDAD	X				La empresa contratista deberá adecuar sus procesos y métodos constructivos de manera que la afección ambiental sea mínima y siempre en los parámetros impuestos.		Contratista
R009	RIESGO DE OBTENCIÓN DE PERMISOS Y LICENCIAS	ALTA PRIORIDAD				X	Considerando que el solicitante sería el beneficiario de la implementación de la infraestructura, el contrato puede establecer la obligación del solicitante a coadyuvar a las actuaciones que estén a su alcance para el buen desarrollo de la actividad administrativa tendente a la concesión de las licencias, siempre que la empresa contratista haya desarrollado los procedimientos para su tramitación con la debida diligencia y cumplido los requisitos exigidos normativamente; también es permisible que en el contrato de ejecución de la obra se responsabilice a la empresa contratista de adquirir las licencias y permisos necesarios. Tener una clara información sobre todos los permisos y Licencias necesarios para la ejecución de la obra. Corroborar que se cumplen con todos los requisitos para la obtención de Permisos y Licencias.	Entidad	Contratista
R010	RIESGOS DERIVADOS DE EVENTOS DE FUERZA MAYOR O CASO FORTUITO HUELGA	ALTA PRIORIDAD		X			El contrato debe establecer la contratación obligatoria de seguros y las características de estos para cubrir el máximo asegurable. En estos casos, los recursos que provengan de los seguros contratados del contratista prioritariamente se orientarán al restablecimiento de la obra.	Entidad	Contratista
							En todo momento se deberán respetar los derechos de los trabajadores.		
R011	RIESGOS REGULATORIOS O NORMATIVOS	MODERADA PRIORIDAD	X				Mediante la inclusión de cláusulas en el contrato para el restablecimiento del equilibrio económico financiero de la empresa contratista, de acuerdo con lo dispuesto en el contrato de concesión respectivo. De igual manera, el concesionario podrá solicitar el acogimiento y suscripción de convenios de estabilidad jurídica, de conformidad con el marco legal aplicable.	Entidad	Contratista

CLÁUSULA DÉCIMA CUARTA: RESPONSABILIDAD POR VICIOS OCULTOS

Ni la suscripción del Acta de Recepción de Obra, ni el consentimiento de la liquidación del contrato de obra, enervan el derecho de LA ENTIDAD a reclamar, posteriormente, por defectos o vicios ocultos, conforme a lo dispuesto por los artículos 40 de la Ley de Contrataciones del Estado y 173 de su Reglamento.

El plazo máximo de responsabilidad de EL CONTRATISTA es de 7 años, contados a partir de la conformidad de la recepción total de la obra.

CLÁUSULA DÉCIMA QUINTA: PENALIDADES

Si EL CONTRATISTA incurre en retraso injustificado en la ejecución de las prestaciones objeto del contrato, LA ENTIDAD le aplica automáticamente una penalidad por mora por cada día de atraso, de acuerdo a la siguiente fórmula:

$$\text{Penalidad Diaria} = \frac{0.10 \times \text{monto vigente}}{F \times \text{plazo vigente en días}}$$

Donde:

F = 0.15 para plazos mayores a sesenta (60) días o;

F = 0.40 para plazos menores o iguales a sesenta (60) días.

El retraso se justifica a través de la solicitud de ampliación de plazo debidamente aprobado. Adicionalmente, se considera justificado el retraso y en consecuencia no se aplica penalidad, cuando EL CONTRATISTA acredite, de modo objetivamente sustentado, que el mayor tiempo transcurrido no le resulta imputable. En este último caso la calificación del retraso como justificado por parte de LA ENTIDAD no da lugar al pago de gastos generales ni costos directos de ningún tipo, conforme el numeral 162.5 del artículo 162 del Reglamento de la Ley de Contrataciones del Estado.

Adicionalmente a la penalidad por mora se aplicarán las siguientes penalidades:

N°	SUPUESTOS DE APLICACIÓN DE PENALIDAD	FORMA DE CALCULO	PROCEDIMIENTO
01	Cuando el personal acreditado permanece menos de sesenta (60) días desde el inicio de su participación en la ejecución del contrato o del íntegro del plazo de ejecución, si este es menor a los sesenta (60) días, de conformidad con las disposiciones establecidas en el numeral 190.2 del artículo 190 del Reglamento.	Se aplicará una penalidad de 0.5 UIT por cada día de ausencia del personal en obra en el plazo previsto.	Según informe del Supervisor de obra.
02	En caso el contratista incumpla con su obligación de ejecutar la prestación con el personal acreditado o debidamente sustituido.	Se aplicará una penalidad de 0.5 UIT por cada día de ausencia del personal en obra	Según informe del Supervisor de obra.
03	Por la no acreditación del personal profesional clave durante la ejecución del proyecto y cuando la entidad no haya aprobado la sustitución del personal por no cumplir con las experiencias y calificaciones del profesional a ser reemplazado.	Se aplicará una penalidad de 0.5 UIT vigente, por cada día y por personal ausente.	Según informe del Supervisor de obra.
04	El Residente no se encuentre en la obra sin haber justificado su ausencia ante el Supervisor de obra.	Se aplicará una penalidad de 0.5 UIT vigente por día y ocurrencia.	Según informe del Supervisor de obra.
05	Ausencia injustificada durante el desarrollo de la obra y falta de participación del Personal Clave ofertado para la dirección del contrato.	Se aplicará una penalidad de 0.2 UIT vigente, por cada día y por personal clave ausente.	Según informe del Supervisor de obra.
06	Por incumplimiento de pagos (salarios, jornales, beneficios sociales, etc.) a su personal profesional, especialistas, técnico y obrero.	Se aplicará una penalidad de 0.5 UIT vigente, por cada hecho advertido y/o alertado y/o reportado.	Según informe del Supervisor de obra.
07	Por paralizaciones evidenciados de los trabajos o actos programados, consecuencia del incumplimiento de sus obligaciones laborales con su personal profesional, técnico y obrero (pago de remuneraciones oportunas, cumplimiento de las leyes laborales, etc.).	Se aplicará una penalidad de 0.5 UIT vigente, por cada día de paralización.	Según informe del Supervisor de obra.
08	En caso EL CONTRATISTA incumpla con su obligación de implementar la señalización interna y externa que la obra requiera a fin de evitar accidentes y	Se aplicará una penalidad de 0.2 UIT vigente, por cada acto advertido y/o alertado.	Según informe del Supervisor de obra.

N°	SUPUESTOS DE APLICACIÓN DE PENALIDAD	FORMA DE CALCULO	PROCEDIMIENTO
	brindar la seguridad necesaria a los usuarios y población circulante; así como propiciar actos inseguros o de riesgo laboral.		
09	El personal del contratista no cuente con uniformes, implementos, equipos de protección personal completos y equipo de protección colectiva.	Se aplicará una penalidad de 0.2 UIT vigente, por cada acto advertido y/o alertado.	Según informe del Supervisor de obra.
10	En caso el CONTRATISTA no contara, en obra, con las maquinarias y/o equipos ofertados, según cronograma de avance programado de ejecución de la obra.	Se aplicará una penalidad de 0.2 UIT vigente, por cada día.	Según informe del Supervisor de obra.
11	Por cada incumplimiento estipulado en la Ley N° 29783 y su modificatoria Ley N° 30222 de Seguridad y Salud en el Trabajo, D.S N° 009-2005 - TR Reglamento de Seguridad y Salud en el Trabajo.	Se aplicará una penalidad de 0.1 UIT vigente, por cada acto advertido y/o alertado.	Según informe del Supervisor de obra.
12	En caso el CONTRATISTA no cumpla con realizar las medidas de mitigación ambiental indicadas en el estudio de Impacto Ambiental.	Se aplicará una penalidad de 0.1 UIT vigente, por cada ocurrencia.	Según informe del Supervisor de obra.
13	Cuando el contratista no coloque el CARTEL DE OBRA dentro de los siete (7) días calendario posteriores a la entrega de terreno, éste mismo es responsable y obligación del contratista mantener el cartel de obra en óptimas condiciones durante la ejecución de la obra hasta la recepción de obra, caso contrario se efectuará la penalidad. La penalidad será cuantificada por día.	Se aplicará una penalidad de 0.1 UIT vigente por cada día de incumplimiento	Según informe del Supervisor de obra.
14	En caso el CONTRATISTA incumpla con su obligación de mantener vigentes las pólizas de seguro y/o garantías y/o cartas fianzas.	Se aplicará una penalidad de 0.1 UIT vigente, por cada hecho advertido y/o alertado.	Según informe del Supervisor de obra.
15	Los Equipos y/o instrumentos de medición utilizados para realizar los ensayos y controles de calidad, deberán contar con certificados de calibración, los cuales deberán ser adjuntados en los informes mensuales.	Se aplicará una penalidad de 0.1 UIT vigente, por cada hecho advertido y/o alertado.	Según informe del Supervisor de obra.

Importante

De haberse previsto otras penalidades a las previstas, incluir los supuestos de aplicación de penalidad, la forma de cálculo de la penalidad para cada supuesto y el procedimiento mediante el cual se verifica el supuesto a penalizar, conforme el artículo 163 del Reglamento de la Ley de Contrataciones del Estado.

Estas penalidades se deducen de las valorizaciones o en la liquidación final, según corresponda; o si fuera necesario, se cobra del monto resultante de la ejecución de la garantía de fiel cumplimiento.

La penalidad por mora y las otras penalidades pueden alcanzar cada una un monto máximo equivalente al diez por ciento (10%) del monto del contrato vigente, o de ser el caso, del ítem que debió ejecutarse.

Cuando se llegue a cubrir el monto máximo de la penalidad por mora o el monto máximo para otras penalidades, LA ENTIDAD puede resolver el contrato por incumplimiento.

CLÁUSULA DÉCIMA SEXTA: RESOLUCIÓN DEL CONTRATO

Cualquiera de las partes puede resolver el contrato, de conformidad con el numeral 32.3 del artículo 32 y artículo 36 de la Ley de Contrataciones del Estado, y el artículo 164 de su Reglamento. De darse el caso, LA ENTIDAD procederá de acuerdo a lo establecido en los artículos 165 y 207 del

Reglamento de la Ley de Contrataciones del Estado.

CLÁUSULA DÉCIMA SÉTIMA: RESPONSABILIDAD DE LAS PARTES

Cuando se resuelva el contrato por causas imputables a algunas de las partes, se debe resarcir los daños y perjuicios ocasionados, a través de la indemnización correspondiente. Ello no obsta la aplicación de las sanciones administrativas, penales y pecuniarias a que dicho incumplimiento diere lugar, en el caso que éstas correspondan.

Lo señalado precedentemente no exime a ninguna de las partes del cumplimiento de las demás obligaciones previstas en el presente contrato.

CLÁUSULA DÉCIMA OCTAVA: ANTICORRUPCIÓN

EL CONTRATISTA declara y garantiza no haber, directa o indirectamente, o tratándose de una persona jurídica a través de sus socios, integrantes de los órganos de administración, apoderados, representantes legales, funcionarios, asesores o personas vinculadas a las que se refiere el artículo 7 del Reglamento de la Ley de Contrataciones del Estado, ofrecido, negociado o efectuado, cualquier pago o, en general, cualquier beneficio o incentivo ilegal en relación al contrato.

Asimismo, el CONTRATISTA se obliga a conducirse en todo momento, durante la ejecución del contrato, con honestidad, probidad, veracidad e integridad y de no cometer actos ilegales o de corrupción, directa o indirectamente o a través de sus socios, accionistas, participacionistas, integrantes de los órganos de administración, apoderados, representantes legales, funcionarios, asesores y personas vinculadas a las que se refiere el artículo 7 del Reglamento de la Ley de Contrataciones del Estado.

Además, EL CONTRATISTA se compromete a i) comunicar a las autoridades competentes, de manera directa y oportuna, cualquier acto o conducta ilícita o corrupta de la que tuviera conocimiento; y ii) adoptar medidas técnicas, organizativas y/o de personal apropiadas para evitar los referidos actos o prácticas.

Finalmente, EL CONTRATISTA se compromete a no colocar a los funcionarios públicos con los que deba interactuar, en situaciones reñidas con la ética. En tal sentido, reconoce y acepta la prohibición de ofrecerles a éstos cualquier tipo de obsequio, donación, beneficio y/o gratificación, ya sea de bienes o servicios, cualquiera sea la finalidad con la que se lo haga.

CLÁUSULA DÉCIMA NOVENA: MARCO LEGAL DEL CONTRATO

Sólo en lo no previsto en este contrato, en la Ley de Contrataciones del Estado y su Reglamento, en las directivas que emita el OSCE y demás normativa especial que resulte aplicable, serán de aplicación supletoria las disposiciones pertinentes del Código Civil vigente, cuando corresponda, y demás normas de derecho privado.

CLÁUSULA VIGÉSIMA: SOLUCIÓN DE CONTROVERSIAS⁵⁷

Las controversias que surjan entre las partes durante la ejecución del contrato se resuelven mediante conciliación o arbitraje, según el acuerdo de las partes.

Cualquiera de las partes tiene derecho a iniciar el arbitraje a fin de resolver dichas controversias dentro del plazo de caducidad previsto en la Ley de Contrataciones del Estado y su Reglamento.

Facultativamente, cualquiera de las partes tiene el derecho a solicitar una conciliación dentro del plazo de caducidad correspondiente, según lo señalado en el artículo 224 del Reglamento de la Ley de Contrataciones del Estado, sin perjuicio de recurrir al arbitraje, en caso no se llegue a un acuerdo entre ambas partes o se llegue a un acuerdo parcial. Las controversias sobre nulidad del contrato solo pueden ser sometidas a arbitraje.

El Laudo arbitral emitido es inapelable, definitivo y obligatorio para las partes desde el momento de

⁵⁷ De acuerdo con el numeral 225.3 del artículo 225 del Reglamento, las partes pueden recurrir al arbitraje ad hoc cuando las controversias deriven de procedimientos de selección cuyo valor referencial sea menor o igual a cinco millones con 00/100 soles (S/ 5 000 000,00).

su notificación, según lo previsto en el numeral 45.21 del artículo 45 de la Ley de Contrataciones del Estado.

CLÁUSULA VIGÉSIMA PRIMERA: JUNTA DE RESOLUCIÓN DE DISPUTAS

Las partes acuerdan para la solución de las controversias derivadas del presente Contrato de Obra conformar una Junta de Resolución de Disputas (en adelante, la JRD) de acuerdo a las disposiciones de la Ley de Contrataciones del Estado, su Reglamento y las directivas que emita OSCE al respecto (en adelante, las "Normas Aplicables a la JRD"); encargando su organización y administración al [DENOMINACIÓN O RAZÓN SOCIAL DEL CENTRO DE ADMINISTRACIÓN DESIGNADO POR LAS PARTES AL CUAL ENCARGAN LA ORGANIZACIÓN DE LA JRD].

La JRD estará compuesta por [TRES (3) MIEMBROS / UN (1) MIEMBRO], los/el cual/es será/n designado/s conforme a las Normas Aplicables a la JRD.

Todas las controversias generadas entre las partes con ocasión al presente Contrato de Obra deben ser sometidas, en primer lugar, a la decisión de la JRD de conformidad con las Normas Aplicables a las JRD.

La decisión que emita la JRD es vinculante y, por tanto, de inmediato y obligatorio cumplimiento para las partes conforme a lo establecido en las Normas Aplicables a la JRD. El incumplimiento de la decisión otorga a la parte afectada la potestad de resolver el contrato, previo aviso requiriendo el cumplimiento.

En caso alguna de las Partes no esté de acuerdo con la decisión emitida por la JRD, podrá someter la controversia a arbitraje conforme a lo establecido en las Normas Aplicables a la JRD. Las Partes acuerdan que es condición obligatoria para el inicio del arbitraje el haber concluido de modo previo el procedimiento ante la JRD.

Si una Parte no manifiesta su disconformidad con una decisión emitida por la JRD en el plazo previsto en las Normas Aplicables a las JRD, entonces dicha decisión adquiere el carácter de definitiva y no podrá ser sometida a arbitraje. Si una Parte manifiesta su disconformidad con una decisión emitida por la JRD en el plazo previsto en las Normas Aplicables a las JRD, pero no inicia el arbitraje respectivo en el plazo previsto en dichas Normas, aquella adquiere la calidad de definitiva.

CLÁUSULA VIGÉSIMA SEGUNDA: FACULTAD DE ELEVAR A ESCRITURA PÚBLICA

Cualquiera de las partes puede elevar el presente contrato a Escritura Pública corriendo con todos los gastos que demande esta formalidad.

CLÁUSULA VIGÉSIMA TERCERA: DOMICILIO PARA EFECTOS DE LA EJECUCIÓN CONTRACTUAL

Las partes declaran el siguiente domicilio para efecto de las notificaciones que se realicen durante la ejecución del presente contrato:

DOMICILIO DE LA ENTIDAD: PLAZA PRINCIPAL S/N – YARABAMBA - AREQUIPA

DOMICILIO DEL CONTRATISTA: [CONSIGNAR EL DOMICILIO SEÑALADO POR EL POSTOR GANADOR DE LA BUENA PRO AL PRESENTAR LOS REQUISITOS PARA EL PERFECCIONAMIENTO DEL CONTRATO]

La variación del domicilio aquí declarado de alguna de las partes debe ser comunicada a la otra parte, formalmente y por escrito, con una anticipación no menor de quince (15) días calendario.

De acuerdo con las bases integradas, la oferta y las disposiciones del presente contrato, las partes lo firman por duplicado en señal de conformidad en la ciudad de [.....] al [CONSIGNAR FECHA].

"LA ENTIDAD"

"EL CONTRATISTA"

Importante

Este documento puede firmarse digitalmente si ambas partes cuentan con firma digital, según la Ley N° 27269, Ley de Firmas y Certificados Digitales⁵⁸.

⁵⁸ Para mayor información sobre la normativa de firmas y certificados digitales ingresar a:
<https://www.indecopi.gob.pe/web/firmas-digitales/firmar-y-certificados-digitales>

CAPÍTULO VI
CONSTANCIA DE PRESTACIÓN DE EJECUCIÓN DE OBRA

De conformidad con el artículo 169 del Reglamento, se deja expresa constancia de la culminación de la prestación derivada del contrato mencionado en el numeral 3 del presente documento.

1	DATOS DEL DOCUMENTO	Número del documento			
		Fecha de emisión del documento			
2	DATOS DEL CONTRATISTA	Nombre, denominación o razón social			
		RUC			
		EN CASO EL CONTRATISTA SEA UN CONSORCIO, ADEMÁS SE DEBERÁ REGISTRAR LA SIGUIENTE INFORMACIÓN:			
		Nombre o razón social del integrante del consorcio	RUC	%	Descripción de las obligaciones
3	DATOS DEL CONTRATO	Número del contrato			
		Tipo y número del procedimiento de selección			
		Descripción del objeto del contrato			
		Fecha de suscripción del contrato			
		Monto del contrato			
4	DATOS DE LA OBRA	Denominación de la obra			
		Ubicación de la obra (Región, Provincia y Distrito)			
		Nombres y apellidos del Supervisor de la Obra			
		Plazo de ejecución de la obra	Plazo original	días calendario	
			Ampliación(es) de plazo	días calendario	
			Total plazo	días calendario	
			Fecha de culminación de la obra		
			Fecha de recepción de la obra		
			Fecha de liquidación de la obra		
		Monto de la obra	Número de adicionales de obra		
			Monto total de los adicionales		
			Número de deductivos		
			Monto total de los deductivos		
Monto total de la obra (sólo componente de obra)					

5	APLICACIÓN DE PENALIDADES	Monto de las penalidades por mora				
		Monto de otras penalidades				
		Monto total de las penalidades aplicadas				
6	SOLUCIÓN DE CONTROVERSIAS DEL CONTRATO	Junta de Resolución de Disputas	Si		No	
		Arbitraje	Si		No	
		N° de arbitrajes				
7	DATOS DE LA ENTIDAD	Nombre de la Entidad				
		RUC de la Entidad				
		Nombres y apellidos del funcionario que emite la constancia				
		Cargo que ocupa en la Entidad				
		Teléfono de contacto				
8						
	NOMBRE, FIRMA Y SELLO DEL FUNCIONARIO COMPETENTE					

ANEXOS

ANEXO N° 1

DECLARACIÓN JURADA DE DATOS DEL POSTOR

Señores
COMITÉ DE SELECCIÓN
LICITACIÓN PÚBLICA N° 005-2024-MDY-1
Presente.-

El que se suscribe, [.....], postor y/o Representante Legal de [CONSIGNAR EN CASO DE SER PERSONA JURÍDICA], identificado con [CONSIGNAR TIPO DE DOCUMENTO DE IDENTIDAD] N° [CONSIGNAR NÚMERO DE DOCUMENTO DE IDENTIDAD], con poder inscrito en la localidad de [CONSIGNAR EN CASO DE SER PERSONA JURÍDICA] en la Ficha N° [CONSIGNAR EN CASO DE SER PERSONA JURÍDICA] Asiento N° [CONSIGNAR EN CASO DE SER PERSONA JURÍDICA], **DECLARO BAJO JURAMENTO** que la siguiente información se sujeta a la verdad:

Nombre, Denominación o Razón Social :			
Domicilio Legal :			
RUC :	Teléfono(s) :		
Correo electrónico :			

Autorización de notificación por correo electrónico:

Autorizo que se notifiquen al correo electrónico indicado las siguientes actuaciones:

1. Solicitud de reducción de la oferta económica.
2. Solicitud de subsanación de los requisitos para perfeccionar el contrato.
3. Solicitud para presentar los documentos para perfeccionar el contrato, según orden de prelación, de conformidad con lo previsto en el artículo 141 del Reglamento.
4. Respuesta a la solicitud de acceso al expediente de contratación.

Asimismo, me comprometo a remitir la confirmación de recepción, en el plazo máximo de dos (2) días hábiles de recibida la comunicación.

[CONSIGNAR CIUDAD Y FECHA]

.....
**Firma, Nombres y Apellidos del postor o
Representante legal, según corresponda**

Importante

La notificación dirigida a la dirección de correo electrónico consignada se entenderá válidamente efectuada cuando la Entidad reciba acuse de recepción.

Importante

Cuando se trate de consorcios, la declaración jurada es la siguiente:

ANEXO N° 1

DECLARACIÓN JURADA DE DATOS DEL POSTOR

Señores

COMITÉ DE SELECCIÓN

LICITACIÓN PÚBLICA N° 005-2024-MDY-1

Presente.-

El que se suscribe, [.....], representante común del consorcio [CONSIGNAR EL NOMBRE DEL CONSORCIO], identificado con [CONSIGNAR TIPO DE DOCUMENTO DE IDENTIDAD] N° [CONSIGNAR NÚMERO DE DOCUMENTO DE IDENTIDAD], **DECLARO BAJO JURAMENTO** que la siguiente información se sujeta a la verdad:

Datos del consorciado 1			
Nombre, Denominación o Razón Social :			
Domicilio Legal :			
RUC :	Teléfono(s) :		
Correo electrónico :			

Datos del consorciado 2			
Nombre, Denominación o Razón Social :			
Domicilio Legal :			
RUC :	Teléfono(s) :		
Correo electrónico :			

Datos del consorciado ...			
Nombre, Denominación o Razón Social :			
Domicilio Legal :			
RUC :	Teléfono(s) :		
Correo electrónico :			

Autorización de notificación por correo electrónico:

Correo electrónico del consorcio:

Autorizo que se notifiquen al correo electrónico indicado las siguientes actuaciones:

1. Solicitud de reducción de la oferta económica.
2. Solicitud de subsanación de los requisitos para perfeccionar el contrato.
3. Solicitud para presentar los documentos para perfeccionar el contrato, según orden de prelación, de conformidad con lo previsto en el artículo 141 del Reglamento.
4. Respuesta a la solicitud de acceso al expediente de contratación.

Asimismo, me comprometo a remitir la confirmación de recepción, en el plazo máximo de dos (2) días hábiles de recibida la comunicación.

[CONSIGNAR CIUDAD Y FECHA]

.....
**Firma, Nombres y Apellidos del representante
común del consorcio**

Importante

La notificación dirigida a la dirección de correo electrónico consignada se entenderá válidamente efectuada cuando la Entidad reciba acuse de recepción.

ANEXO N° 2

DECLARACIÓN JURADA (ART. 52 DEL REGLAMENTO DE LA LEY DE CONTRATACIONES DEL ESTADO)

Señores
COMITÉ DE SELECCIÓN
LICITACIÓN PÚBLICA N° 005-2024-MDY-1
Presente.-

Mediante el presente el suscrito, postor y/o Representante Legal de [CONSIGNAR EN CASO DE SER PERSONA JURÍDICA], declaro bajo juramento:

- i. No haber incurrido y me obligo a no incurrir en actos de corrupción, así como a respetar el principio de integridad.
- ii. No tener impedimento para postular en el procedimiento de selección ni para contratar con el Estado, conforme al artículo 11 de la Ley de Contrataciones del Estado.
- iii. Conocer las sanciones contenidas en la Ley de Contrataciones del Estado y su Reglamento, así como las disposiciones aplicables de la Ley N° 27444, Ley del Procedimiento Administrativo General.
- iv. Participar en el presente proceso de contratación en forma independiente sin mediar consulta, comunicación, acuerdo, arreglo o convenio con ningún proveedor; y, conocer las disposiciones del Decreto Legislativo N° 1034, Decreto Legislativo que aprueba la Ley de Represión de Conductas Anticompetitivas.
- v. Conocer, aceptar y someterme a las bases, condiciones y reglas del procedimiento de selección.
- vi. Ser responsable de la veracidad de los documentos e información que presento en el presente procedimiento de selección.
- vii. Comprometerme a mantener la oferta presentada durante el procedimiento de selección y a perfeccionar el contrato, en caso de resultar favorecido con la buena pro.

[CONSIGNAR CIUDAD Y FECHA]

.....
**Firma, Nombres y Apellidos del postor o
Representante legal, según corresponda**

Importante

En el caso de consorcios, cada integrante debe presentar esta declaración jurada, salvo que sea presentada por el representante común del consorcio.

ANEXO N° 3

DECLARACIÓN JURADA DE CUMPLIMIENTO DEL EXPEDIENTE TÉCNICO

Señores
COMITÉ DE SELECCIÓN
LICITACIÓN PÚBLICA N° 005-2024-MDY-1
Presente.-

Es grato dirigirme a usted, para hacer de su conocimiento que luego de haber examinado las bases y demás documentos del procedimiento de la referencia y, conociendo todos los alcances y las condiciones detalladas en dichos documentos, el postor que suscribe ofrece la ejecución de la obra [CONSIGNAR EL OBJETO DE LA CONVOCATORIA], de conformidad con el respectivo Expediente Técnico y las demás condiciones que se indican en el numeral 3.1 del Capítulo III de la sección específica de las bases y los documentos del procedimiento.

[CONSIGNAR CIUDAD Y FECHA]

.....
Firma, Nombres y Apellidos del postor o
Representante legal o común, según corresponda

ANEXO N° 4

DECLARACIÓN JURADA DE PLAZO DE EJECUCIÓN DE LA OBRA

Señores
COMITÉ DE SELECCIÓN
LICITACIÓN PÚBLICA N° 005-2024-MDY-1
Presente.-

Mediante el presente, con pleno conocimiento de las condiciones que se exigen en las bases del procedimiento de la referencia, me comprometo a ejecutar la obra [CONSIGNAR LA DENOMINACIÓN DE LA CONVOCATORIA] en el plazo de [CONSIGNAR EL PLAZO OFERTADO, EL CUAL DEBE SER EXPRESADO EN DÍAS CALENDARIO] días calendario.

[CONSIGNAR CIUDAD Y FECHA]

.....
Firma, Nombres y Apellidos del postor o
Representante legal o común, según corresponda

ANEXO N° 5

PROMESA DE CONSORCIO

(Sólo para el caso en que un consorcio se presente como postor)

Señores

COMITÉ DE SELECCIÓN

LICITACIÓN PÚBLICA N° 005-2024-MDY-1

Presente.-

Los suscritos declaramos expresamente que hemos convenido en forma irrevocable, durante el lapso que dure el procedimiento de selección, para presentar una oferta conjunta a la **LICITACIÓN PÚBLICA N° [CONSIGNAR NOMENCLATURA DEL PROCEDIMIENTO]**.

Asimismo, en caso de obtener la buena pro, nos comprometemos a formalizar el contrato de consorcio, de conformidad con lo establecido por el artículo 140 del Reglamento de la Ley de Contrataciones del Estado, bajo las siguientes condiciones:

a) Integrantes del consorcio

1. [NOMBRE, DENOMINACIÓN O RAZÓN SOCIAL DEL CONSORCIADO 1].
2. [NOMBRE, DENOMINACIÓN O RAZÓN SOCIAL DEL CONSORCIADO 2].

b) Designamos a [CONSIGNAR NOMBRES Y APELLIDOS DEL REPRESENTANTE COMÚN], identificado con [CONSIGNAR TIPO DE DOCUMENTO DE IDENTIDAD] N° [CONSIGNAR NÚMERO DE DOCUMENTO DE IDENTIDAD], como representante común del consorcio para efectos de participar en todos los actos referidos al procedimiento de selección, suscripción y ejecución del contrato correspondiente con [CONSIGNAR NOMBRE DE LA ENTIDAD].

Asimismo, declaramos que el representante común del consorcio no se encuentra impedido, inhabilitado ni suspendido para contratar con el Estado.

c) Fijamos nuestro domicilio legal común en [.....].

d) Las obligaciones que corresponden a cada uno de los integrantes del consorcio son las siguientes:

1. OBLIGACIONES DE [NOMBRE, DENOMINACIÓN O RAZÓN SOCIAL DEL CONSORCIADO 1] [%]⁵⁹

[DESCRIBIR LAS OBLIGACIONES DEL CONSORCIADO 1]

2. OBLIGACIONES DE [NOMBRE, DENOMINACIÓN O RAZÓN SOCIAL DEL CONSORCIADO 2] [%]⁶⁰

[DESCRIBIR LAS OBLIGACIONES DEL CONSORCIADO 2]

TOTAL OBLIGACIONES 100%⁶¹

[CONSIGNAR CIUDAD Y FECHA]

⁵⁹ Consignar únicamente el porcentaje total de las obligaciones, el cual debe ser expresado en número entero, sin decimales.

⁶⁰ Consignar únicamente el porcentaje total de las obligaciones, el cual debe ser expresado en número entero, sin decimales.

⁶¹ Este porcentaje corresponde a la sumatoria de los porcentajes de las obligaciones de cada uno de los integrantes del consorcio.

.....
Consortiado 1
Nombres, apellidos y firma del Consortiado 1
o de su Representante Legal
Tipo y N° de Documento de Identidad

.....
Consortiado 2
Nombres, apellidos y firma del Consortiado 2
o de su Representante Legal
Tipo y N° de Documento de Identidad

Importante

De conformidad con el artículo 52 del Reglamento, las firmas de los integrantes del consorcio deben ser legalizadas.

ANEXO N° 6

PRECIO DE LA OFERTA

ÍTEM N° [INDICAR NÚMERO]

Señores
COMITÉ DE SELECCIÓN
LICITACIÓN PÚBLICA N° 005-2024-MDY-1
Presente.-

Es grato dirigirme a usted, para hacer de su conocimiento que, de acuerdo con las bases, mi oferta es la siguiente:

[INCLUIR LA ESTRUCTURA DEL PRESUPUESTO DE OBRA, A FIN DE QUE EL POSTOR CONSIGNE LOS PRECIOS UNITARIOS Y EL PRECIO TOTAL DE SU OFERTA, TAL COMO SE MUESTRA DE MANERA REFERENCIAL EN EL SIGUIENTE EJEMPLO:

N° ITEM	PARTIDA	UNIDAD	METRADO	PU	SUB TOTAL

1	Total costo directo (A)	
2	Gastos generales	
2.1	Gastos fijos	
2.2	Gastos variables	
	Total gastos generales (B)	
3	Utilidad (C)	
	SUBTOTAL (A+B+C)	
4	IGV ⁶²	
5	Monto total de la oferta	

...]

El precio de la oferta en [CONSIGNAR LA MONEDA DE LA CONVOCATORIA] incluye todos los tributos, seguros, transporte, inspecciones, pruebas y, de ser el caso, los costos laborales conforme a la legislación vigente, así como cualquier otro concepto que pueda tener incidencia sobre el costo de la obra a ejecutar; excepto la de aquellos postores que gocen de alguna exoneración legal, no incluirán en el precio de su oferta los tributos respectivos.

[CONSIGNAR CIUDAD Y FECHA]

.....
Firma, Nombres y Apellidos del postor o

⁶² Para el cálculo del IGV, aplica el redondeo previsto en la Resolución de Superintendencia SUNAT N° 025-2000/SUNAT o norma que la reemplace. En ese sentido, el porcentaje se calcula considerando dos (2) decimales. Para efectos del redondeo
i) Si el primer decimal siguiente es inferior a cinco (5), el valor permanecerá igual, suprimiéndose los decimales posteriores
y ii) Si el primer decimal siguiente es igual o superior a cinco (5), el valor será incrementado en un centésimo.

Representante legal o común, según corresponda

Importante

- *En caso que el postor reduzca su oferta, según lo previsto en el artículo 68 del Reglamento, debe presentar nuevamente este Anexo.*
- *El postor que goce de alguna exoneración legal, debe indicar que su oferta no incluye el tributo materia de la exoneración, debiendo incluir el siguiente texto:*

“Mi oferta no incluye [CONSIGNAR EL TRIBUTO MATERIA DE LA EXONERACIÓN]”.
- *El análisis de precios unitarios y el detalle de los gastos generales fijos y variables no se presentan en la oferta, sino para el perfeccionamiento del contrato.*

ANEXO N° 9

DECLARACIÓN JURADA (NUMERAL 49.4 DEL ARTÍCULO 49 DEL REGLAMENTO)

Señores
COMITÉ DE SELECCIÓN
LICITACIÓN PÚBLICA N° 005-2024-MDY-1
Presente.-

Mediante el presente el suscrito, postor y/o Representante Legal de [CONSIGNAR EN CASO DE SER PERSONA JURÍDICA], declaro que la experiencia que acredito de la empresa [CONSIGNAR LA DENOMINACIÓN DE LA PERSONA JURÍDICA] como consecuencia de una reorganización societaria, no se encuentra en el supuesto establecido en el numeral 49.4 del artículo 49 del Reglamento.

[CONSIGNAR CIUDAD Y FECHA]

.....
**Firma, Nombres y Apellidos del postor o
Representante legal, según corresponda**

Importante

A efectos de cautelar la veracidad de esta declaración, el postor puede verificar la información de la Relación de Proveedores Sancionados por el Tribunal de Contrataciones del Estado con Sanción Vigente en <http://portal.osce.gob.pe/rnp/content/relación-de-proveedores-sancionados>.

También le asiste dicha facultad al órgano encargado de las contrataciones o al órgano de la Entidad al que se le haya asignado la función de verificación de la oferta presentada por el postor ganador de la buena pro.

ANEXO N° 10

EXPERIENCIA DEL POSTOR EN LA ESPECIALIDAD

Señores
COMITÉ DE SELECCIÓN
LICITACIÓN PÚBLICA N° 005-2024-MDY-1
Presente. -

Mediante el presente, el suscrito detalla lo siguiente como EXPERIENCIA EN OBRAS SIMILARES:

Nº	CLIENTE	OBJETO DEL CONTRATO	Nº CONTRATO	FECHA DEL CONTRATO ⁶³	FECHA DE RECEPCIÓN DE LA OBRA	EXPERIENCIA PROVENIENTE ⁶⁴ DE:	MONEDA	IMPORTE ⁶⁵	TIPO DE CAMBIO VENTA ⁶⁶	MONTO FACTURADO ACUMULADO ⁶⁷
1										
2										
3										
4										
5										
6										

⁶³ Se refiere a la fecha de suscripción del contrato.

⁶⁴ Si el titular de la experiencia no es el postor, consignar si dicha experiencia corresponde a la matriz en caso que el postor sea sucursal, o fue transmitida por reorganización societaria, debiendo acompañar la documentación sustentatoria correspondiente. Al respecto, según la Opinión N° 216-2017/DTN “Considerando que la sociedad matriz y la sucursal constituyen la misma persona jurídica, la sucursal puede acreditar como suya la experiencia de su matriz”. Del mismo modo, según lo previsto en la Opinión N° 010-2013/DTN, “... en una operación de reorganización societaria que comprende tanto una fusión como una escisión, la sociedad resultante podrá acreditar como suya la experiencia de la sociedad incorporada o absorbida, que se extingue producto de la fusión; asimismo, si en virtud de la escisión se transfiere un bloque patrimonial consistente en una línea de negocio completa, la sociedad resultante podrá acreditar como suya la experiencia de la sociedad escindida, correspondiente a la línea de negocio transmitida. De esta manera, la sociedad resultante podrá emplear la experiencia transmitida, como consecuencia de la reorganización societaria antes descrita, en los futuros procesos de selección en los que participe”.

⁶⁵ Se refiere al monto del contrato ejecutado incluido adicionales y reducciones, de ser el caso.

⁶⁶ El tipo de cambio venta debe corresponder al publicado por la SBS correspondiente a la fecha de suscripción del contrato.

⁶⁷ Consignar en la moneda establecida para el valor referencial.

[CONSIGNAR NOMBRE DE LA ENTIDAD]
[CONSIGNAR NOMENCLATURA DEL PROCEDIMIENTO]

Nº	CLIENTE	OBJETO DEL CONTRATO	Nº CONTRATO	FECHA DEL CONTRATO ⁶³	FECHA DE RECEPCIÓN DE LA OBRA	EXPERIENCIA PROVENIENTE ⁶⁴ DE:	MONEDA	IMPORTE ⁶⁵	TIPO DE CAMBIO VENTA ⁶⁶	MONTO FACTURADO ACUMULADO ⁶⁷
7										
8										
9										
10										
TOTAL										

[CONSIGNAR CIUDAD Y FECHA]

.....
Firma, Nombres y Apellidos del postor o
Representante legal o común, según corresponda

ANEXO Nº 12

**AUTORIZACIÓN DE NOTIFICACIÓN DE LA DECISIÓN DE LA ENTIDAD SOBRE LA
SOLICITUD DE AMPLIACIÓN DE PLAZO MEDIANTE MEDIOS ELECTRÓNICOS DE
COMUNICACIÓN**

(DOCUMENTO A PRESENTAR EN EL PERFECCIONAMIENTO DEL CONTRATO)

Señores
COMITÉ DE SELECCIÓN
LICITACIÓN PÚBLICA Nº 005-2024-MDY-1
Presente.-

El que se suscribe, [.....], postor adjudicado y/o Representante Legal de [CONSIGNAR EN CASO DE SER PERSONA JURÍDICA], identificado con [CONSIGNAR TIPO DE DOCUMENTO DE IDENTIDAD] N° [CONSIGNAR NÚMERO DE DOCUMENTO DE IDENTIDAD], autorizo que durante la ejecución del contrato se me notifique al correo electrónico [INDICAR EL CORREO ELECTRÓNICO] lo siguiente:

- ✓ Notificación de la decisión de la Entidad respecto a la solicitud de ampliación de plazo.

[CONSIGNAR CIUDAD Y FECHA]

.....
**Firma, Nombres y Apellidos del postor o
Representante legal o común, según
corresponda**

Importante

La notificación de la decisión de la Entidad respecto a la solicitud de ampliación de plazo se efectúa por medios electrónicos de comunicación, siempre que se cuente con la autorización correspondiente y sea posible obtener un acuse de recibo a través del mecanismo utilizado.