

BASES ESTÁNDAR DE ADJUDICACIÓN SIMPLIFICADA PARA LA CONTRATACIÓN DEL SERVICIO DE CONSULTORÍA DE OBRA

Aprobado mediante Directiva N° 001-2019-OSCE/CD



SUB DIRECCIÓN DE NORMATIVIDAD – DIRECCIÓN TÉCNICO NORMATIVA
ORGANISMO SUPERVISOR DE LAS CONTRATACIONES DEL ESTADO - OSCE

SIMBOLOGÍA UTILIZADA:

N°	Símbolo	Descripción
1	[ABC] / [.....]	La información solicitada dentro de los corchetes sombreados debe ser completada por la Entidad durante la elaboración de las bases.
2	[ABC] / [.....]	Es una indicación, o información que deberá ser completada por la Entidad con posterioridad al otorgamiento de la buena pro para el caso específico de la elaboración de la PROFORMA DEL CONTRATO; o por los proveedores, en el caso de los ANEXOS de la oferta.
3	<div>Importante</div> <div>• Abc</div>	Se refiere a consideraciones importantes a tener en cuenta por el órgano encargado de las contrataciones o comité de selección, según corresponda y por los proveedores.
4	<div>Advertencia</div> <div>• Abc</div>	Se refiere a advertencias a tener en cuenta por el órgano encargado de las contrataciones o comité de selección, según corresponda y por los proveedores.
5	<div>Importante para la Entidad</div> <div>• Xyz</div>	Se refiere a consideraciones importantes a tener en cuenta por el órgano encargado de las contrataciones o comité de selección, según corresponda y deben ser eliminadas una vez culminada la elaboración de las bases.

CARACTERÍSTICAS DEL DOCUMENTO:

Las bases estándar deben ser elaboradas en formato WORD, y deben tener las siguientes características:

N°	Características	Parámetros
1	Márgenes	Superior : 2.5 cm Inferior: 2.5 cm Izquierda: 2.5 cm Derecha: 2.5 cm
2	Fuente	Arial
3	Estilo de Fuente	Normal: Para el contenido en general Cursiva: Para el encabezado y pie de página Para las Consideraciones importantes (Ítem 3 del cuadro anterior)
4	Color de Fuente	Automático: Para el contenido en general Azul : Para las Consideraciones importantes (Ítem 3 del cuadro anterior)
5	Tamaño de Letra	16 : Para las dos primeras hojas de las Secciones General y Específica 11 : Para el nombre de los Capítulos. 10 : Para el cuerpo del documento en general 9 : Para el encabezado y pie de página Para el contenido de los cuadros, pudiendo variar, según la necesidad 8 : Para las Notas al pie
6	Alineación	Justificada: Para el contenido en general y notas al pie. Centrada : Para la primera página, los títulos de las Secciones y nombres de los Capítulos)
7	Interlineado	Sencillo
8	Espaciado	Anterior : 0 Posterior : 0
9	Subrayado	Para los nombres de las Secciones y para resaltar o hacer hincapié en algún concepto

INSTRUCCIONES DE USO:

- Una vez registrada la información solicitada dentro de los corchetes sombreados en gris, el texto deberá quedar en letra tamaño 10, con estilo normal, sin formato de negrita y sin sombreado.
- La nota **IMPORTANTE** no puede ser modificada ni eliminada en la Sección General. En el caso de la Sección Específica debe seguirse la instrucción que se indica en dicha nota.

BASES ESTÁNDAR DE ADJUDICACIÓN SIMPLIFICADA PARA LA CONTRATACIÓN DEL SERVICIO DE CONSULTORÍA DE OBRA¹

ADJUDICACIÓN SIMPLIFICADA N°

004-2023-CS-MDI

CONTRATACIÓN DEL SERVICIO DE CONSULTORÍA DE OBRA PARA LA FORMULACIÓN DEL ESTUDIO A NIVEL DE EXPEDIENTE TÉCNICO

**“MEJORAMIENTO DEL SERVICIO DE TRANSITABILIDAD
VIAL INTERURBANA EN VÍA VECINAL TA-581 DESDE EL
EMPALME PE-1SD HASTA LA VÍA VECINAL TA-583 Y LA
VÍA RURAL ALFARILLO (J-2 Y J-3), DEL CENTRO
POBLADO ALFARILLO DISTRITO DE ITE DE LA
PROVINCIA JORGE BASADRE DEL DEPARTAMENTO DE
TACNA”**

CODIGO UNICO DE INVERSION: 2592568

¹ Estas Bases se utilizarán para la contratación del servicio de consultoría de obra. Para tal efecto, se deberá tener en cuenta la siguiente definición:

Consultoría de obra: Servicios profesionales altamente calificados consistente en la elaboración del expediente técnico de obras, en la supervisión de la elaboración del expediente técnico de obra o en la supervisión de obras.

DEBER DE COLABORACIÓN

La Entidad y todo proveedor que se someta a las presentes Bases, sea como participante, postor y/o contratista, deben conducir su actuación conforme a los principios previstos en la Ley de Contrataciones del Estado.

En este contexto, se encuentran obligados a prestar su colaboración al OSCE y a la Secretaría Técnica de la Comisión de Defensa de la Libre Competencia del INDECOPI, en todo momento según corresponda a sus competencias, a fin de comunicar presuntos casos de fraude, colusión y corrupción por parte de los funcionarios y servidores de la Entidad, así como los proveedores y demás actores que participan en el proceso de contratación.

De igual forma, deben poner en conocimiento del OSCE y a la Secretaría Técnica de la Comisión de Defensa de la Libre Competencia del INDECOPI los indicios de conductas anticompetitivas que se presenten durante el proceso de contratación, en los términos del Decreto Legislativo N° 1034, "Ley de Represión de Conductas Anticompetitivas", o norma que la sustituya, así como las demás normas de la materia.

La Entidad y todo proveedor que se someta a las presentes Bases, sea como participante, postor y/o contratista del proceso de contratación deben permitir al OSCE o a la Secretaría Técnica de la Comisión de Defensa de la Libre Competencia del INDECOPI el acceso a la información referida a las contrataciones del Estado que sea requerida, prestar testimonio o absolución de posiciones que se requieran, entre otras formas de colaboración.

SECCIÓN GENERAL

DISPOSICIONES COMUNES DEL PROCEDIMIENTO DE SELECCIÓN

(ESTA SECCIÓN NO DEBE SER MODIFICADA EN NINGÚN EXTREMO, BAJO SANCIÓN DE NULIDAD)

CAPÍTULO I ETAPAS DEL PROCEDIMIENTO DE SELECCIÓN

1.1. REFERENCIAS

Cuando en el presente documento se mencione la palabra Ley, se entiende que se está haciendo referencia a la Ley N° 30225, Ley de Contrataciones del Estado, y cuando se mencione la palabra Reglamento, se entiende que se está haciendo referencia al Reglamento de la Ley de Contrataciones del Estado aprobado por Decreto Supremo N° 344-2018-EF.

Las referidas normas incluyen sus respectivas modificaciones, de ser el caso.

1.2. CONVOCATORIA

Se realiza a través de su publicación en el SEACE de conformidad con lo señalado en el artículo 54 del Reglamento, en la fecha señalada en el calendario del procedimiento de selección, debiendo adjuntar las bases y resumen ejecutivo.

1.3. REGISTRO DE PARTICIPANTES

El registro de participantes se realiza conforme al artículo 55 del Reglamento. En el caso de un consorcio, basta que se registre uno (1) de sus integrantes.

Importante

- *Para registrarse como participante en un procedimiento de selección convocado por las Entidades del Estado Peruano, es necesario que los proveedores cuenten con inscripción vigente y estar habilitados ante el Registro Nacional de Proveedores (RNP) que administra el Organismo Supervisor de las Contrataciones del Estado (OSCE). Para obtener mayor información, se puede ingresar a la siguiente dirección electrónica: www.rnp.gob.pe.*
- *Los proveedores que deseen registrar su participación deben ingresar al SEACE utilizando su Certificado SEACE (usuario y contraseña). Asimismo, deben observar las instrucciones señaladas en el documento de orientación "Guía para el registro de participantes electrónico" publicado en <https://www2.seace.gob.pe/>.*
- *En caso los proveedores no cuenten con inscripción vigente en el RNP y/o se encuentren inhabilitados o suspendidos para ser participantes, postores y/o contratistas, el SEACE restringirá su registro, quedando a potestad de estos intentar nuevamente registrar su participación en el procedimiento de selección en cualquier otro momento, dentro del plazo establecido para dicha etapa, siempre que haya obtenido la vigencia de su inscripción o quedado sin efecto la sanción que le impuso el Tribunal de Contrataciones del Estado.*

1.4. FORMULACIÓN DE CONSULTAS Y OBSERVACIONES A LAS BASES

La formulación de consultas y observaciones a las bases se efectúa de conformidad con lo establecido en los numerales 72.1 y 72.2 del artículo 72 del Reglamento, así como el literal a) del artículo 89 del Reglamento.

Importante

No pueden formularse consultas ni observaciones respecto del contenido de una ficha de homologación aprobada. Las consultas y observaciones que se formulen sobre el particular, se tienen como no presentadas.

1.5. ABSOLUCIÓN DE CONSULTAS, OBSERVACIONES E INTEGRACIÓN DE BASES

La absolución de consultas, observaciones e integración de las bases se realizan conforme a las disposiciones previstas en el numeral 72.4 del artículo 72 y el literal a) del artículo 89 del Reglamento.

Importante

- *No se absolverán consultas y observaciones a las bases que se presenten en forma física.*
- *Cuando exista divergencia entre lo indicado en el pliego de absolución de consultas y observaciones y la integración de bases, prevalece lo absuelto en el referido pliego; sin perjuicio, del deslinde de responsabilidades correspondiente.*

1.6. FORMA DE PRESENTACIÓN DE OFERTAS

Las ofertas se presentan conforme lo establecido en el artículo 59 y en el artículo 90 del Reglamento.

Las declaraciones juradas, formatos o formularios previstos en las bases que conforman la oferta deben estar debidamente firmados por el postor (firma manuscrita o digital, según la Ley N° 27269, Ley de Firmas y Certificados Digitales²). Los demás documentos deben ser visados por el postor. En el caso de persona jurídica, por su representante legal, apoderado o mandatario designado para dicho fin y, en el caso de persona natural, por este o su apoderado. No se acepta el pegado de la imagen de una firma o visto. Las ofertas se presentan foliadas.

Importante

- *Los formularios electrónicos que se encuentran en el SEACE y que los proveedores deben llenar para presentar sus ofertas, tienen carácter de declaración jurada.*
- *En caso la información contenida en los documentos escaneados que conforman la oferta no coincida con lo declarado a través del SEACE, prevalece la información declarada en los documentos escaneados.*
- *No se tomará en cuenta las ofertas que se presenten en físico a la Entidad.*

1.7. PRESENTACIÓN Y APERTURA DE OFERTAS

El participante presentará su oferta de manera electrónica a través del SEACE, desde las 00:01 horas hasta las 23:59 horas del día establecido para el efecto en el cronograma del procedimiento; adjuntando el archivo digitalizado que contenga los documentos que conforman la oferta de acuerdo a lo requerido en las bases.

El participante debe verificar antes de su envío, bajo su responsabilidad, que el archivo pueda ser descargado y su contenido sea legible.

Importante

Los integrantes de un consorcio no pueden presentar ofertas individuales ni conformar más de un consorcio en un procedimiento de selección, o en un determinado ítem cuando se trate de procedimientos de selección según relación de ítems.

² Para mayor información sobre la normativa de firmas y certificados digitales ingresar a: <https://www.indecopi.gob.pe/web/firmas-digitales/firmar-y-certificados-digitales>

En la apertura electrónica de la oferta técnica, el órgano encargado de las contrataciones o el comité de selección, según corresponda, verifica la presentación de lo exigido en la sección específica de las bases de conformidad con el numeral 81.2 del artículo 81 del Reglamento y determina si las ofertas responden a las características y/o requisitos y condiciones de los Términos de Referencia, detallados en la sección específica de las bases. De no cumplir con lo requerido, la oferta se considera no admitida.

1.8. CALIFICACIÓN Y EVALUACIÓN DE LAS OFERTAS

La calificación y evaluación de los postores se realiza conforme los requisitos de calificación y factores de evaluación que se indican en la sección específica de las bases.

La evaluación técnica y económica se realiza sobre la base de:

Oferta técnica : 100 puntos
Oferta económica : 100 puntos

1.8.1 CALIFICACIÓN DE LAS OFERTAS TÉCNICAS

La calificación de las ofertas técnicas se realiza conforme a lo establecido en el numeral 82.1 del artículo 82 del Reglamento.

1.8.2 EVALUACIÓN DE LAS OFERTAS TÉCNICAS

La evaluación de las ofertas técnicas se realiza conforme a lo establecido en los numerales 82.2 y 82.3 del artículo 82 del Reglamento.

1.8.3 APERTURA Y EVALUACIÓN DE OFERTAS ECONÓMICAS

El órgano encargado de las contrataciones o el comité de selección, según corresponda, evalúa las ofertas económicas y determina el puntaje total de las ofertas conforme a lo dispuesto en el artículo 83 del Reglamento así como los coeficientes de ponderación previstos en la sección específica de las bases.

Importante

En el caso de contratación de consultorías de obras a ser prestadas fuera de la provincia de Lima y Callao, cuyo valor referencial no supere los doscientos mil Soles (S/ 200,000.00), a solicitud del postor se asigna una bonificación equivalente al diez por ciento (10%) sobre el puntaje total obtenido por los postores con domicilio en la provincia donde prestará el servicio, o en las provincias colindantes, sean o no pertenecientes al mismo departamento o región. El domicilio es el consignado en la constancia de inscripción ante el RNP³. Lo mismo aplica en el caso de procedimientos de selección por relación de ítems, cuando algún ítem no supera el monto señalado anteriormente.

1.9. SUBSANACIÓN DE LAS OFERTAS

La subsanación de las ofertas se sujeta a lo establecido en el artículo 60 del Reglamento. El plazo que se otorgue para la subsanación no puede ser inferior a un (1) día hábil.

La solicitud de subsanación se realiza de manera electrónica a través del SEACE y será remitida al correo electrónico consignado por el postor al momento de realizar su inscripción en el RNP, siendo su responsabilidad el permanente seguimiento de las notificaciones a dicho

³ La constancia de inscripción electrónica se visualizará en el portal web del Registro Nacional de Proveedores: www.rnp.gob.pe

correo. La notificación de la solicitud se entiende efectuada el día de su envío al correo electrónico.

La presentación de las subsanaciones se realiza a través del SEACE. No se tomará en cuenta la subsanación que se presente en físico a la Entidad.

1.10. OTORGAMIENTO DE LA BUENA PRO

La buena pro se otorga luego de la evaluación correspondiente según lo indicado en el numeral 1.8.3 de la presente sección.

Previo al otorgamiento de la buena pro, el órgano encargado de las contrataciones o el comité de selección, según corresponda, aplica lo dispuesto en el artículo 68 del Reglamento, sobre el rechazo de las ofertas, de ser el caso.

En el supuesto de que dos (2) o más ofertas empaten, el otorgamiento de la buena pro se efectúa siguiendo estrictamente el orden señalado en el numeral 91.2 del artículo 91 del Reglamento.

El desempate mediante sorteo se realiza de manera electrónica a través del SEACE.

Definida la oferta ganadora, el órgano encargado de las contrataciones o el comité de selección, según corresponda, otorga la buena pro, mediante su publicación en el SEACE, incluyendo el cuadro comparativo y las actas debidamente motivadas de los resultados de la admisión, no admisión, calificación, descalificación, evaluación, rechazo y el otorgamiento de la buena pro.

1.11. CONSENTIMIENTO DE LA BUENA PRO

Cuando se hayan presentado dos (2) o más ofertas, el consentimiento de la buena pro se produce a los cinco (5) días hábiles siguientes de la notificación de su otorgamiento, sin que los postores hayan ejercido el derecho de interponer el recurso de apelación.

En caso que se haya presentado una sola oferta, el consentimiento de la buena pro se produce el mismo día de la notificación de su otorgamiento.

El consentimiento del otorgamiento de la buena pro se publica en el SEACE al día hábil siguiente de producido.

Importante

Una vez consentido el otorgamiento de la buena pro, el órgano encargado de las contrataciones o el órgano de la Entidad al que se haya asignado tal función realiza la verificación de la oferta presentada por el postor ganador de la buena pro conforme lo establecido en el numeral 64.6 del artículo 64 del Reglamento.

CAPÍTULO II SOLUCIÓN DE CONTROVERSIAS DURANTE EL PROCEDIMIENTO DE SELECCIÓN

2.1. RECURSO DE APELACIÓN

A través del recurso de apelación se pueden impugnar los actos dictados durante el desarrollo del procedimiento de selección hasta antes del perfeccionamiento del contrato.

El recurso de apelación se presenta ante la Entidad convocante, y es conocido y resuelto por su Titular, cuando el valor referencial sea igual o menor a cincuenta (50) UIT. Cuando el valor referencial sea mayor a dicho monto, el recurso de apelación se presenta ante y es resuelto por el Tribunal de Contrataciones del Estado.

En los procedimientos de selección según relación de ítems, el valor referencial total del procedimiento determina ante quién se presenta el recurso de apelación.

Los actos que declaren la nulidad de oficio, la cancelación del procedimiento de selección y otros actos emitidos por el Titular de la Entidad que afecten la continuidad de este, se impugnan ante el Tribunal de Contrataciones del Estado.

Importante

- *Una vez otorgada la buena pro, el órgano encargado de las contrataciones o el comité de selección, según corresponda, está en la obligación de permitir el acceso de los participantes y postores al expediente de contratación, salvo la información calificada como secreta, confidencial o reservada por la normativa de la materia, a más tardar dentro del día siguiente de haberse solicitado por escrito.*
- *A efectos de recoger la información de su interés, los postores pueden valerse de distintos medios, tales como: (i) la lectura y/o toma de apuntes, (ii) la captura y almacenamiento de imágenes, e incluso (iii) pueden solicitar copia de la documentación obrante en el expediente, siendo que, en este último caso, la Entidad deberá entregar dicha documentación en el menor tiempo posible, previo pago por tal concepto.*
- *El recurso de apelación se presenta ante la Mesa de Partes del Tribunal o ante las oficinas desconcentradas del OSCE o en la Unidad de Trámite Documentario de la Entidad, según corresponda.*

2.2. PLAZOS DE INTERPOSICIÓN DEL RECURSO DE APELACIÓN

La apelación contra el otorgamiento de la buena pro o contra los actos dictados con anterioridad a ella se interpone dentro de los cinco (5) días hábiles siguientes de haberse notificado el otorgamiento de la buena pro.

La apelación contra los actos dictados con posterioridad al otorgamiento de la buena pro, contra la declaración de nulidad, cancelación y declaratoria de desierto del procedimiento, se interpone dentro de los cinco (5) días hábiles siguientes de haberse tomado conocimiento del acto que se desea impugnar.

CAPÍTULO III DEL CONTRATO

3.1. PERFECCIONAMIENTO DEL CONTRATO

Los plazos y el procedimiento para perfeccionar el contrato se realiza conforme a lo indicado en el artículo 141 del Reglamento.

Para perfeccionar el contrato, el postor ganador de la buena pro debe presentar los documentos señalados en el artículo 139 del Reglamento y los previstos en la sección específica de las bases.

3.2. GARANTÍAS

Las garantías que deben otorgar los postores y/o contratistas, según corresponda, son las de fiel cumplimiento del contrato y por los adelantos.

3.2.1. GARANTÍA DE FIEL CUMPLIMIENTO

Como requisito indispensable para perfeccionar el contrato, el postor ganador debe entregar a la Entidad la garantía de fiel cumplimiento del mismo por una suma equivalente al diez por ciento (10%) del monto del contrato original. Esta se mantiene vigente hasta el consentimiento de la liquidación final.

3.2.2. GARANTÍA DE FIEL CUMPLIMIENTO POR PRESTACIONES ACCESORIAS

En las contrataciones que conllevan la ejecución de prestaciones accesorias, tales como mantenimiento, reparación o actividades afines, se otorga una garantía adicional por una suma equivalente al diez por ciento (10%) del monto del contrato de la prestación accesorio, la misma que debe ser renovada periódicamente hasta el cumplimiento total de las obligaciones garantizadas.

Importante

En los contratos de consultorías de obras que celebren las Entidades con las micro y pequeñas empresas, estas últimas pueden otorgar como garantía de fiel cumplimiento el diez por ciento (10%) del monto del contrato, porcentaje que es retenido por la Entidad durante la primera mitad del número total de pagos a realizarse, de forma prorrateada en cada pago, con cargo a ser devuelto a la finalización del mismo, conforme lo establecen los numerales 149.4 y 149.5 del artículo 149 del Reglamento y numeral 151.2 del artículo 151 del Reglamento.

3.2.3. GARANTÍA POR ADELANTO

En caso se haya previsto en la sección específica de las bases la entrega de adelantos, el contratista debe presentar una garantía emitida por idéntico monto conforme a lo estipulado en el artículo 153 del Reglamento.

3.3. REQUISITOS DE LAS GARANTÍAS

Las garantías que se presenten deben ser incondicionales, solidarias, irrevocables y de realización automática en el país, al solo requerimiento de la Entidad. Asimismo, deben ser emitidas por empresas que se encuentren bajo la supervisión directa de la Superintendencia de Banca, Seguros y Administradoras Privadas de Fondos de Pensiones y que cuenten con clasificación de riesgo B o superior. Asimismo, deben estar autorizadas para emitir garantías; o

estar consideradas en la última lista de bancos extranjeros de primera categoría que periódicamente publica el Banco Central de Reserva del Perú.

Importante

Corresponde a la Entidad verificar que las garantías presentadas por el postor ganador de la buena pro y/o contratista cumplan con los requisitos y condiciones necesarios para su aceptación y eventual ejecución; sin perjuicio de la determinación de las responsabilidades funcionales que correspondan.

Advertencia

Los funcionarios de las Entidades no deben aceptar garantías emitidas bajo condiciones distintas a las establecidas en el presente numeral, debiendo tener en cuenta lo siguiente:

1. La clasificadora de riesgo que asigna la clasificación a la empresa que emite la garantía debe encontrarse listada en el portal web de la SBS (<http://www.sbs.gob.pe/sistema-financiero/clasificadoras-de-riesgo>).

2. Se debe identificar en la página web de la clasificadora de riesgo respectiva, cuál es la clasificación vigente de la empresa que emite la garantía, considerando la vigencia a la fecha de emisión de la garantía.

3. Para fines de lo establecido en el artículo 148 del Reglamento, la clasificación de riesgo B, incluye las clasificaciones B+ y B.

4. Si la empresa que otorga la garantía cuenta con más de una clasificación de riesgo emitida por distintas empresas listadas en el portal web de la SBS, bastará que en una de ellas cumpla con la clasificación mínima establecida en el Reglamento.

En caso exista alguna duda sobre la clasificación de riesgo asignada a la empresa emisora de la garantía, se deberá consultar a la clasificadora de riesgos respectiva.

De otro lado, además de cumplir con el requisito referido a la clasificación de riesgo, a efectos de verificar si la empresa emisora se encuentra autorizada por la SBS para emitir garantías, debe revisarse el portal web de dicha Entidad (<http://www.sbs.gob.pe/sistema-financiero/relacion-de-empresas-que-se-encuentran-autorizadas-a-emitar-cartas-fianza>).

Los funcionarios competentes deben verificar la autenticidad de la garantía a través de los mecanismos establecidos (consulta web, teléfono u otros) por la empresa emisora.

3.4. EJECUCIÓN DE GARANTÍAS

La Entidad puede solicitar la ejecución de las garantías conforme a los supuestos contemplados en el artículo 155 del Reglamento.

3.5. ADELANTOS

La Entidad puede entregar adelantos directos al contratista, los que en ningún caso exceden en conjunto del treinta por ciento (30%) del monto del contrato original, siempre que ello haya sido previsto en la sección específica de las bases.

3.6. PENALIDADES

3.6.1. PENALIDAD POR MORA EN LA EJECUCIÓN DE LA PRESTACIÓN

En caso de retraso injustificado del contratista en la ejecución de las prestaciones objeto del contrato, la Entidad le aplica automáticamente una penalidad por mora por cada día de atraso, de conformidad con el artículo 162 del Reglamento.

3.6.2. OTRAS PENALIDADES

La Entidad puede establecer penalidades distintas a la mencionada en el numeral precedente, según lo previsto en el artículo 163 del Reglamento y lo indicado en la sección específica de las bases.

Estos dos tipos de penalidades se calculan en forma independiente y pueden alcanzar cada una un monto máximo equivalente al diez por ciento (10%) del monto del contrato vigente, o de ser el caso, del ítem que debió ejecutarse.

3.7. PAGOS

El pago se realiza después de ejecutada la respectiva prestación, pudiendo contemplarse pagos a cuenta, según la forma establecida en la sección específica de las bases o en el contrato.

La Entidad paga las contraprestaciones pactadas a favor del contratista dentro de los diez (10) días calendario siguientes de otorgada la conformidad de los servicios, siempre que se verifiquen las condiciones establecidas en el contrato para ello, bajo responsabilidad del funcionario competente.

La conformidad se emite en un plazo máximo de quince (15) días, bajo responsabilidad del funcionario que debe emitir la conformidad.

En el caso que se haya suscrito contrato con un consorcio, el pago se realizará de acuerdo a lo que se indique en el contrato de consorcio.

Advertencia

En caso de retraso en los pagos a cuenta o pago final por parte de la Entidad, salvo que se deba a caso fortuito o fuerza mayor, esta reconoce al contratista los intereses legales correspondientes, de conformidad con el artículo 39 de la Ley y 171 del Reglamento, debiendo repetir contra los responsables de la demora injustificada.

3.8. INCUMPLIMIENTO DEL CONTRATO

Las causales para la resolución del contrato, serán aplicadas de conformidad con el artículo 36 de la Ley y 164 del Reglamento.

3.9. DISPOSICIONES FINALES

Todos los demás aspectos del presente procedimiento no contemplados en las bases se regirán supletoriamente por la Ley y su Reglamento, así como por las disposiciones legales vigentes.

SECCIÓN ESPECÍFICA

CONDICIONES ESPECIALES DEL PROCEDIMIENTO DE SELECCIÓN

(EN ESTA SECCIÓN LA ENTIDAD DEBERÁ COMPLETAR LA INFORMACIÓN EXIGIDA, DE ACUERDO A LAS INSTRUCCIONES INDICADAS)

CAPÍTULO I GENERALIDADES

1.1. ENTIDAD CONVOCANTE

Nombre : MUNICIPALIDAD DISTRITAL DE ITE
RUC N° : 20193065938
Domicilio legal : CALLE PRINCIPAL S/N PAMPA ALTA DISTRITO DE ITE
PROVINCIA DE JORGE BASADRE – REGION TACNA
Teléfono: : [.....]
Correo electrónico: : ulogistica@muniite.gob.pe

1.2. OBJETO DE LA CONVOCATORIA

El presente procedimiento de selección tiene por objeto la contratación del servicio de consultoría de obra para EL SERVICIO DE CONSULTORÍA DE OBRA PARA LA ELABORACIÓN DE EXPEDIENTE TÉCNICO DE OBRA, “MEJORAMIENTO DEL SERVICIO DE TRANSITABILIDAD VIAL INTERURBANA EN VÍA VECINAL TA-581 DESDE EL EMPALME PE-1SD HASTA LA VÍA VECINAL TA-583 Y LA VÍA RURAL ALFARILLO (J-2 Y J-3), DEL CENTRO POBLADO ALFARILLO DISTRITO DE ITE DE LA PROVINCIA JORGE BASADRE DEL DEPARTAMENTO DE TACNA”

1.3. VALOR REFERENCIAL

El valor referencial asciende a S/ 131,000.00 (CIENTO TREINTA Y UNO MIL CON 00/100 SOLES), incluidos los impuestos de Ley y cualquier otro concepto que incida en el costo total del servicio de consultoría de obra. El valor referencial ha sido calculado al mes de JULIO - 2023, LA ANTIGÜEDAD DEL VALOR REFERENCIAL NO DEBERÁ EXCEDER DE LOS NUEVE (9) MESES CONTADOS A PARTIR DE LA FECHA DE DETERMINACIÓN DEL PRESUPUESTO DE CONSULTORÍA DE OBRA.

Valor Referencial (VR)	Límites ⁴	
	Inferior al 0.90%	Superior al 110%
S/ 131,000.00 (CIENTO TREINTA Y UNO MIL CON 00/100 SOLES) CON IGV	S/ 117,900.00 (CIENTO DIECISIETE MIL NOVECIENTOS CON 00/100) CON IGV	S/ 144,100.00 (CIENTO CUARENTA Y CUATRO MIL CIENTOS CON 00/100 SOLES) CON IGV

Importante

Las ofertas económicas no pueden exceder los límites del valor referencial de conformidad con el numeral 28.2 del artículo 28 de la Ley.

1.4. EXPEDIENTE DE CONTRATACIÓN

El expediente de contratación fue aprobado mediante MEMORANDUM N° 119-2023-GM/MDI de fecha 17 de julio de 2023.

1.5. FUENTE DE FINANCIAMIENTO

5 RECURSOS DETERMINADOS

⁴ De acuerdo a lo señalado en el artículo 48 del Reglamento, estos límites se calculan considerando dos (2) decimales. Para ello, si el límite inferior tiene más de dos decimales, se aumenta en un dígito el valor del segundo decimal; en el caso del límite superior, se considera el valor del segundo decimal sin efectuar el redondeo.

18 CANON Y SOBRECANON, REGALIAS, RENTA DE ADUANAS Y PARTICIPACIONES

Importante

La fuente de financiamiento debe corresponder a aquella prevista en la Ley de Equilibrio Financiero del Presupuesto del Sector Público del año fiscal en el cual se convoca el procedimiento de selección.

1.6. SISTEMA DE CONTRATACIÓN

El presente procedimiento se rige por el sistema de SUMA ALZADA, de acuerdo con lo establecido en el expediente de contratación respectivo.

Importante

En el caso de supervisión de obras, cuando se haya previsto que las actividades comprenden la liquidación del contrato de obra, la supervisión se rige bajo el sistema de tarifas mientras que la liquidación se rige bajo el sistema a suma alzada.

1.7. ALCANCES DEL REQUERIMIENTO

El alcance de la prestación está definido en el Capítulo III de la presente sección de las bases.

1.8. PLAZO DE PRESTACIÓN DEL SERVICIO DE CONSULTORÍA DE OBRA

Los servicios de consultoría de obra materia de la presente convocatoria se prestarán en el plazo de sesenta (60) días calendarios, en concordancia con lo establecido en el expediente de contratación.

Importante

En el caso de supervisión de obras, el plazo inicial del contrato debe estar vinculado al del contrato de la obra a ejecutar y comprender hasta la liquidación de la obra, de conformidad con el artículo 10 de la Ley.

1.9. COSTO DE REPRODUCCIÓN Y ENTREGA DE BASES

Los participantes registrados tienen el derecho de recabar un ejemplar de las bases, para cuyo efecto deben cancelar la suma de S/ 5.00 soles pago realizado en el área de tesorería de la entidad MUNICIPALIDAD DISTRITAL DE ITE.

Importante

El costo de entrega de un ejemplar de las bases no puede exceder el costo de su reproducción.

1.10. BASE LEGAL

- Ley N° 27972 – Ley Orgánica de Municipalidades
- Ley de Presupuesto del Sector Público para el Año Fiscal 2023.
- Ley N° Ley de Equilibrio Financiero del Presupuesto del Sector Público del año fiscal 2023
- Código Civil
- Texto Único Ordenado de la Ley N° 30225 – Ley de Contrataciones del Estado, aprobado mediante Decreto Supremo N° 082-2019-EF.
- Reglamento de la Ley de Contrataciones del Estado, aprobado mediante Decreto Supremo N° 344-2018-EF
- Decreto Supremo N° 377-2019-EF Modifica el Reglamento de la Ley N° 30225, Ley de Contratación del Estado, aprobado mediante Decreto Supremo N° 344-2018-EF.

- Decreto Supremo N° 168-2020-EF – Modifica el Reglamento de la Ley N° 30225 – Ley de Contrataciones del Estado, aprobado mediante Decreto Supremo N° 344-2018-EF.
- Decreto Supremo N° 250-2020-EF – Modifica el Reglamento de la Ley N° 30225 – Ley de Contrataciones del Estado, aprobado mediante Decreto Supremo N° 344-2018-EF.
- Decreto Supremo N° 162-2021-EF – Modifica el Reglamento de la Ley N° 30225 – Ley de Contrataciones del Estado, aprobado mediante Decreto Supremo N° 344-2018-EF.
- Decreto Supremo N° 234-2022-EF – Modifica el Reglamento de la Ley N° 30225 – Ley de Contrataciones del Estado, aprobado mediante Decreto Supremo N° 344-2018-EF.
- Directiva N° 012-2017-OSCE/CD “Gestión de Riesgos en la Planificación de la Ejecución de Obra”

Las referidas normas incluyen sus respectivas modificaciones, de ser el caso.

CAPÍTULO II DEL PROCEDIMIENTO DE SELECCIÓN

2.1. CALENDARIO DEL PROCEDIMIENTO DE SELECCIÓN

Según el cronograma de la ficha de selección de la convocatoria publicada en el SEACE.

Importante

De conformidad con la vigesimosegunda Disposición Complementaria Final del Reglamento, en caso la Entidad (Ministerios y sus organismos públicos, programas o proyectos adscritos) haya difundido el requerimiento a través del SEACE siguiendo el procedimiento establecido en dicha disposición, no procede formular consultas u observaciones al requerimiento.

2.2. CONTENIDO DE LAS OFERTAS

2.2.1. OFERTA TÉCNICA

La oferta contendrá, además de un índice de documentos⁵, la siguiente documentación:

2.2.1.1. Documentación de presentación obligatoria

A. Documentos para la admisión de la oferta

a.1) Declaración jurada de datos del postor. (**Anexo N° 1**)

a.2) Documento que acredite la representación de quien suscribe la oferta.

En caso de persona jurídica, copia del certificado de vigencia de poder del representante legal, apoderado o mandatario designado para tal efecto.

En caso de persona natural, copia del documento nacional de identidad o documento análogo, o del certificado de vigencia de poder otorgado por persona natural, del apoderado o mandatario, según corresponda.

En el caso de consorcios, este documento debe ser presentado por cada uno de los integrantes del consorcio que suscriba la promesa de consorcio, según corresponda.

Advertencia

De acuerdo con el artículo 4 del Decreto Legislativo N° 1246, las Entidades están prohibidas de exigir a los administrados o usuarios la información que puedan obtener directamente mediante la interoperabilidad a que se refieren los artículos 2 y 3 de dicho Decreto Legislativo. En esa medida, si la Entidad es usuaria de la Plataforma de Interoperabilidad del Estado – PIDE⁶ y siempre que el servicio web se encuentre activo en el Catálogo de Servicios de dicha plataforma, no corresponderá exigir el certificado de vigencia de poder y/o documento nacional de identidad.

a.3) Declaración jurada de acuerdo con el literal b) del artículo 52 del Reglamento. (**Anexo N° 2**)

⁵ La omisión del índice no determina la no admisión de la oferta.

⁶ Para mayor información de las Entidades usuarias y del Catálogo de Servicios de la Plataforma de Interoperabilidad del Estado – PIDE ingresar al siguiente enlace <https://www.gobiernodigital.gob.pe/interoperabilidad/>

- a.4) Declaración jurada de cumplimiento de los Términos de Referencia contenidos en el numeral 3.1 del Capítulo III de la presente sección. (**Anexo N° 3**)
- a.5) Declaración jurada de plazo de prestación del servicio de consultoría de obra. (**Anexo N° 4**).
- a.6) Promesa de consorcio con firmas legalizadas, de ser el caso, en la que se consigne los integrantes, el representante común, el domicilio común y las obligaciones a las que se compromete cada uno de los integrantes del consorcio así como el porcentaje equivalente a dichas obligaciones. (**Anexo N° 5**)

Importante

El órgano encargado de las contrataciones o el comité de selección, según corresponda, verifica la presentación de los documentos requeridos. De no cumplir con lo requerido, la oferta se considera no admitida.

B. Documentos para acreditar los requisitos de calificación

Incorporar en la oferta los documentos que acreditan los “**Requisitos de Calificación**” que se detallan en el numeral 3.2 del Capítulo III de la presente sección de las bases.

2.2.1.2. Documentación de presentación facultativa:

- a) En el caso de microempresas y pequeñas empresas integradas por personas con discapacidad, o en el caso de consorcios conformados en su totalidad por estas empresas, deben presentar la constancia o certificado con el cual acredite su inscripción en el Registro de Empresas Promocionales para Personas con Discapacidad⁷.
- b) Incorporar en la oferta los documentos que acreditan los “**Factores de Evaluación**” establecidos en el Capítulo IV de la presente sección de las bases, a efectos de obtener el puntaje previsto en dicho Capítulo para cada factor.
- c) Solicitud de bonificación por tener la condición de micro y pequeña empresa. (**Anexo N° 11**)

Importante para la Entidad

- *Si durante la fase de actos preparatorios, las Entidades advierten que es posible la participación de proveedores que gozan del beneficio de la exoneración del IGV prevista en la Ley N° 27037, Ley de Promoción de la Inversión en la Amazonía, consignar el siguiente literal:*
 - d) *Los postores que apliquen el beneficio de la exoneración del IGV previsto en la Ley N° 27037, Ley de Promoción de la Inversión en la Amazonía, deben presentar la Declaración Jurada de cumplimiento de condiciones para la aplicación de la exoneración del IGV (**Anexo N° 7**). **NO APLICA***
- *En el caso de contratación de consultorías de obra que se presten fuera de la provincia de Lima y Callao, cuyo valor referencial del procedimiento de selección no supere los doscientos mil Soles (S/ 200,000.00), consignar el siguiente literal:*
 - e) *Los postores con domicilio en la provincia donde se prestará el servicio de consultoría de obra, o en las provincias colindantes, sean o no pertenecientes al mismo departamento o región, pueden presentar la solicitud de bonificación por servicios prestados fuera de la provincia de Lima y Callao, según **Anexo N° 10**.*

Incorporar a las bases, según corresponda, eliminando aquellas disposiciones que no se incluyan.

⁷ Dicho documento se tendrá en consideración en caso de empate, conforme a lo previsto en el artículo 91 del Reglamento.

Advertencia

El órgano encargado de las contrataciones o el comité de selección, según corresponda, no podrá exigir al postor la presentación de documentos que no hayan sido indicados en los acápites "Documentos para la admisión de la oferta", "Requisitos de calificación" y "Factores de evaluación".

2.2.2. OFERTA ECONÓMICA

La oferta económica expresada en soles. Adjuntar obligatoriamente el **Anexo N° 6**.

El monto total de la oferta económica y los subtotales que lo componen deben ser expresados con dos (2) decimales.

Los precios unitarios o tarifas pueden ser expresados con más de dos (2) decimales, **de corresponder**.

Importante

- El órgano encargado de las contrataciones o el comité de selección, según corresponda, declara no admitidas las ofertas que no se encuentren dentro de los límites del valor referencial previstos en el numeral 28.2 del artículo 28 de la Ley.*
- La estructura de costos, se presenta para el perfeccionamiento del contrato.*

2.3. DETERMINACIÓN DEL PUNTAJE TOTAL DE LAS OFERTAS

Una vez evaluadas las ofertas técnica y económica se procederá a determinar el puntaje total de las mismas.

El puntaje total de las ofertas es el promedio ponderado de ambas evaluaciones, obtenido de la aplicación de la siguiente fórmula:

$$PTPi = c_1 PT_i + c_2 Pe_i$$

Donde:

- PTPi = Puntaje total del postor i
PTi = Puntaje por evaluación técnica del postor i
Pei = Puntaje por evaluación económica del postor i
c₁ = Coeficiente de ponderación para la evaluación técnica.
c₂ = Coeficiente de ponderación para la evaluación económica.

Se aplicarán las siguientes ponderaciones:

- c₁ = **0.90**
c₂ = **0.10**

Donde: c₁ + c₂ = 1.00

2.4. REQUISITOS PARA PERFECCIONAR EL CONTRATO

El postor ganador de la buena pro debe presentar los siguientes documentos para perfeccionar el contrato:

- Garantía de fiel cumplimiento del contrato.
- Garantía de fiel cumplimiento por prestaciones accesorias, de ser el caso.
- Contrato de consorcio con firmas legalizadas ante Notario de cada uno de los integrantes, de ser el caso.

- d) Código de cuenta interbancaria (CCI) o, en el caso de proveedores no domiciliados, el número de su cuenta bancaria y la entidad bancaria en el exterior.
- e) Copia de la vigencia del poder del representante legal de la empresa que acredite que cuenta con facultades para perfeccionar el contrato, cuando corresponda.
- f) Copia de DNI del postor en caso de persona natural, o de su representante legal en caso de persona jurídica.

Advertencia

De acuerdo con el artículo 4 del Decreto Legislativo N° 1246, las Entidades están prohibidas de exigir a los administrados o usuarios la información que puedan obtener directamente mediante la interoperabilidad a que se refieren los artículos 2 y 3 de dicho Decreto Legislativo. En esa medida, si la Entidad es usuaria de la Plataforma de Interoperabilidad del Estado – PIDE⁸ y siempre que el servicio web se encuentre activo en el Catálogo de Servicios de dicha plataforma, no corresponderá exigir los documentos previstos en los literales e) y f).

- g) Domicilio para efectos de la notificación durante la ejecución del contrato.
- h) Autorización de notificación de la decisión de la Entidad sobre la solicitud de ampliación de plazo mediante medios electrónicos de comunicación⁹. **(Anexo N° 12)**
- i) Detalle de los precios unitarios de la oferta económica¹⁰.
- j) Estructura de costos de la oferta económica.
- k) Detalle del monto de la oferta económica de cada uno de los servicios de consultoría de obra que conforman el paquete¹¹.
- l) Copia de los diplomas que acrediten la formación académica requerida del personal clave, en caso que el grado o título profesional requerido no se encuentren publicados en el Registro Nacional de Grados Académicos y Títulos Profesionales a cargo de la de la Superintendencia Nacional de Educación Superior Universitaria – SUNEDU¹².
- m) Copia de (i) contratos y su respectiva conformidad o (ii) constancias o (iii) certificados o (iv) cualquier otra documentación que, de manera fehaciente demuestre la experiencia del personal clave.
- n) Copia de documentos que sustenten la propiedad, la posesión, el compromiso de compra venta o alquiler u otro documento que acredite la disponibilidad del requisito de calificación equipamiento estratégico. En el caso que el postor ganador sea un consorcio los documentos de acreditación de este requisito pueden estar a nombre del consorcio o de uno de sus integrantes¹³.

Importante

- **La Entidad debe aceptar las diferentes denominaciones utilizadas para acreditar la carrera profesional requerida, aun cuando no coincida literalmente con aquella prevista en los requisitos de calificación (por ejemplo Ingeniería Ambiental, Ingeniería en Gestión Ambiental, Ingeniería y Gestión Ambiental u otras denominaciones).**
- **Los documentos que acreditan la experiencia del personal clave deben incluir como mínimo los nombres y apellidos del personal, el cargo desempeñado, el plazo de la prestación indicando el día, mes y año de inicio y culminación, el nombre de la Entidad u organización que emite el documento, la fecha de emisión y nombres y apellidos de**

⁸ Para mayor información de las Entidades usuarias y del Catálogo de Servicios de la Plataforma de Interoperabilidad del Estado – PIDE ingresar al siguiente enlace <https://www.gobiernodigital.gob.pe/interoperabilidad/>

⁹ En tanto se implemente la funcionalidad en el SEACE, de conformidad con la Primera Disposición Complementaria Transitoria del Decreto Supremo N° 234-2022-EF.

¹⁰ Incluir solo en caso de la contratación bajo el sistema a suma alzada.

¹¹ Incluir solo en caso de contrataciones por paquete.

¹² <https://enlinea.sunedu.gob.pe/>

¹³ Incluir solo en caso se haya incluido el equipamiento estratégico como requisito de calificación.

quien suscribe el documento.

En caso estos documentos establezcan el plazo de la experiencia adquirida por el personal clave en meses sin especificar los días la Entidad debe considerar el mes completo.

De presentarse experiencia ejecutada paralelamente (traslape), para el cómputo del tiempo de dicha experiencia sólo se considerará una vez el periodo traslapado. No obstante, de presentarse periodos traslapados en el supervisor de obra, no se considera ninguna de las experiencias acreditadas, salvo la supervisión de obras por paquete.

Se considerará aquella experiencia que no tenga una antigüedad mayor a veinticinco (25) años anteriores a la fecha de la presentación de ofertas.

Asimismo, la Entidad debe valorar de manera integral los documentos presentados para acreditar dicha experiencia. En tal sentido, aun cuando en los documentos presentados la denominación del cargo o puesto no coincida literalmente con aquella prevista en los requisitos de calificación, se deberá validar la experiencia si las actividades que realizó el profesional corresponden con la función propia del cargo o puesto requerido.

- Cuando el postor ganador de la buena pro presenta como personal clave a profesionales que se encuentren prestando servicios como residente o supervisor en obras contratadas por la Entidad que no cuentan con recepción, procede otorgar plazo adicional para subsanar, conforme lo previsto en el literal a) del artículo 141 del Reglamento.*
- En caso que el postor ganador de la buena pro sea un consorcio, las garantías que presente este para el perfeccionamiento del contrato, así como durante la ejecución contractual, de ser el caso, además de cumplir con las condiciones establecidas en el artículo 33 de la Ley y en el artículo 148 del Reglamento, deben consignar expresamente el nombre completo o la denominación o razón social de los integrantes del consorcio, en calidad de garantizados, de lo contrario no podrán ser aceptadas por las Entidades. No se cumple el requisito antes indicado si se consigna únicamente la denominación del consorcio, conforme lo dispuesto en la Directiva "Participación de Proveedores en Consorcio en las Contrataciones del Estado".*
- En los contratos de consultoría de obras que celebren las Entidades con las micro y pequeñas empresas, estas últimas pueden otorgar como garantía de fiel cumplimiento el diez por ciento (10%) del monto del contrato, porcentaje que es retenido por la Entidad durante la primera mitad del número total de pagos a realizarse, de forma prorrateada en cada pago, con cargo a ser devuelto a la finalización del mismo, conforme lo establece el numeral 149.4 del artículo 149 y el numeral 151.2 del artículo 151 del Reglamento. Para dicho efecto los postores deben encontrarse registrados en el REMYPE, consignando en la Declaración Jurada de Datos del Postor (Anexo N° 1) o en la solicitud de retención de la garantía durante el perfeccionamiento del contrato, que tienen la condición de MYPE, lo cual será verificado por la Entidad en el link <http://www2.trabajo.gob.pe/servicios-en-linea-2-2> opción consulta de empresas acreditadas en el REMYPE.*

Importante

- *Corresponde a la Entidad verificar que las garantías presentadas por el postor ganador de la buena pro cumplan con los requisitos y condiciones necesarios para su aceptación y eventual ejecución; sin perjuicio de la determinación de las responsabilidades funcionales que correspondan.*
- *De conformidad con el Reglamento Consular del Perú aprobado mediante Decreto Supremo N° 076-2005-RE para que los documentos públicos y privados extendidos en el exterior tengan validez en el Perú, deben estar legalizados por los funcionarios consulares peruanos y refrendados por el Ministerio de Relaciones Exteriores del Perú, salvo que se trate de documentos públicos emitidos en países que formen parte del Convenio de la Apostilla, en cuyo caso bastará con que estos cuenten con la Apostilla de la Haya¹⁴.*
- *La Entidad no puede exigir documentación o información adicional a la consignada en el presente numeral para el perfeccionamiento del contrato.*

2.5. PERFECCIONAMIENTO DEL CONTRATO

El contrato se perfecciona con la suscripción del documento que lo contiene. Para dicho efecto el postor ganador de la buena pro, dentro del plazo previsto en el artículo 141 del Reglamento, debe presentar la documentación requerida en MESA DE PARTES DE LA MUNICIPALIDAD DISTRITAL DE ITE UNIDAD DE LOGISTICA SEDE PRINCIPAL PAMPA ALTA S/N DISTRITO DE ITE PROVINCIA - JORGE BASADRE DEPARTAMENTO DE TACNA.

Importante para la Entidad

*Esta disposición **solo** debe ser incluida en el caso que la Entidad considere la entrega de adelantos:*

2.6. ADELANTOS¹⁵

La Entidad NO otorgará adelantos directos.

2.7. FORMA DE PAGO

La Entidad realizará el pago de la contraprestación pactada a favor del contratista en PAGO ÚNICO.

ENTREGABLE	PAGOS	PLAZOS	PRESENTACION	APROBACION
PRIMER ENTREGABLE	10%	(cinco días) 5 días calendarios, a partir del día siguiente a la firma de contrato.	A la presentación del Plan de trabajo.	Conformidad de la Sub Gerencia de Estudios, y Proyectos.
SEGUNDO ENTREGABLE	90%	(cincuenta y cinco días) 55 días calendarios, a partir del día siguiente a la firma de contrato.	A la presentación del Expediente Técnico Completo.	Resolución de Gerencia de aprobación de expediente técnico de obra.

Para efectos del pago de las contraprestaciones ejecutadas por el contratista, la Entidad debe contar con la siguiente documentación:

- Informe del funcionario responsable del SUB GERENCIA DE ESTUDIOS Y PROYECTOS DE INVERSION emitiendo la conformidad de la prestación efectuada.
- Comprobante de pago.

¹⁴ Según lo previsto en la Opinión N° 009-2016/DTN.

¹⁵ Si la Entidad ha previsto la entrega de adelantos, debe prever el plazo en el cual el contratista debe solicitar el adelanto, así como el plazo de entrega del mismo, conforme a lo previsto en el artículo 156 del Reglamento.

- Carta de levantamiento de observaciones de ser el caso
- Copia de contrato

Dicha documentación se debe presentar en MESA DE PARTES DE LA MUNICIPALIDAD DISTRITAL DE ITE, sito en SEDE PRINCIPAL: PAMPA ALTA S/N DISTRITO DE ITE – PROVINCIA JORGE BASADRE – DEPARTAMENTO DE TACNA.

Importante para la Entidad
2.8. REAJUSTE DE LOS PAGOS
NO CORRESPONDE

CAPÍTULO III REQUERIMIENTO

Importante

De conformidad con el numeral 29.8 del artículo 29 del Reglamento, el área usuaria es responsable de la adecuada formulación del requerimiento, debiendo asegurar la calidad técnica y reducir la necesidad de su reformulación por errores o deficiencias técnicas que repercutan en el proceso de contratación

3.1. TERMINOS DE REFERENCIA

CONSULTORÍA DE OBRA PARA LA FORMULACIÓN DEL ESTUDIO A NIVEL DE EXPEDIENTE TÉCNICO:

PROYECTO: “MEJORAMIENTO DEL SERVICIO DE TRANSITABILIDAD VIAL INTERURBANA EN VÍA VECINAL TA-581 DESDE EL EMPALME PE-1SD HASTA LA VÍA VECINAL TA-583 Y LA VÍA RURAL ALFARILLO (J-2 Y J-3), DEL CENTRO POBLADO ALFARILLO DISTRITO DE ITE DE LA PROVINCIA JORGE BASADRE DEL DEPARTAMENTO DE TACNA”. CUI: 2592568

I. GENERALIDADES

1.1. ENTIDAD CONVOCANTE

- Nombre : MUNICIPALIDAD DISTRITAL DE ITE
- RUC N° : 20193065938
- Domicilio legal : CALLE PRINCIPAL S/N PAMPA ALTA ITE

1.2. DOMICILIO LEGAL

- Dirección : CALLE PRINCIPAL S/N PAMPA ALTA ITE
- Distrito : ITE
- Provincia : JORGE BASADRE
- Departamento : TACNA

1.3. OBJETO DE LA CONVOCATORIA

El objeto del presente Término de Referencia, es la contratación de una persona natural o jurídica para la formulación del estudio **para la elaboración del Expediente Técnico del Proyecto de Inversión Pública denominado: “MEJORAMIENTO DEL SERVICIO DE TRANSITABILIDAD VIAL INTERURBANA EN VÍA VECINAL TA-581 DESDE EL EMPALME PE-1SD HASTA LA VÍA VECINAL TA-583 Y LA VÍA RURAL ALFARILLO (J-2 Y J-3), DEL CENTRO POBLADO ALFARILLO DISTRITO DE ITE DE LA PROVINCIA JORGE BASADRE DEL DEPARTAMENTO DE TACNA”. CUI: 2592568**

Conforme los parámetros y lineamientos de los planes de desarrollo estratégico de la Municipalidad Distrital de ITE.

1.4. VALOR REFERENCIAL.

El valor referencial para la FORMULACIÓN del ESTUDIO a nivel de EXPEDIENTE TÉCNICO, será determinado por la Unidad de Logística de la Municipalidad Distrital de ITE. De conformidad a lo establecido en el Inciso 34.2, Literal a, del Artículo 34° del Reglamento de la Ley de Contrataciones del Estado. Conforme a lo indicado en los numerales 2.9 literal g y numeral 2.10 literal c.

1.5. UNIDAD QUE FORMULA EL REQUERIMIENTO

Sub Gerencia de Estudios de Proyectos de Inversión de la Municipalidad Distrital de ITE.

1.6. SISTEMA DE CONTRATACIÓN

El presente proceso se rige por el sistema de **a Suma Alzada**, de acuerdo con lo establecido en el expediente de contratación respectivo.

1.7. MODALIDAD DE EJECUCIÓN

Ejecución Presupuestaria Indirecta – Contrata.

REQUERIMIENTOS TÉCNICOS MÍNIMOS

1.8. NOMBRE DEL PROYECTO

El Proyecto se denomina: **“MEJORAMIENTO DEL SERVICIO DE TRANSITABILIDAD VIAL INTERURBANA EN VÍA VECINAL TA-581 DESDE EL EMPALME PE-1SD HASTA LA VÍA VECINAL TA-583 Y LA VÍA RURAL ALFARILLO (J-2 Y J-3), DEL CENTRO POBLADO ALFARILLO DISTRITO DE ITE DE LA PROVINCIA JORGE BASADRE DEL DEPARTAMENTO DE TACNA”**. CODIGO UNICO DE INVERSION: 2592568.

1.9. OBJETIVOS DE LA CONTRATACIÓN

La Municipalidad Distrital de Ite, comprometidos en el desarrollo de su pueblo y acogiendo el pedido de la población del Distrito de Ite; en favor de la mejora de los servicios de transitabilidad del Distrito, a través de la Subgerencia de Formulación de Proyectos de Inversión ha formulado la propuesta de inversión denominada: **“MEJORAMIENTO DEL SERVICIO DE TRANSITABILIDAD VIAL INTERURBANA EN VÍA VECINAL TA-581 DESDE EL EMPALME PE-1SD HASTA LA VÍA VECINAL TA-583 Y LA VÍA RURAL ALFARILLO (J-2 Y J-3), DEL CENTRO POBLADO ALFARILLO DISTRITO DE ITE DE LA PROVINCIA JORGE BASADRE DEL DEPARTAMENTO DE TACNA”**.

- a. Brindar un nivel apto de Transitabilidad que optimice el traslado directo de carga y pasajeros, evitando el congestionamiento, así como la rehabilitación de la vía.
- b. Contribuir a lograr la integración vial de las comunidades y centros poblados ubicados en la zona, dinamizando el intercambio comercial y mejorando las condiciones de vida de los pobladores.
- c. Proveer de un documento técnico a nivel de pre inversión a la Municipalidad Distrital de Ite, para su posterior etapa a nivel de Expediente Técnico o Estudio Definitivo.

1.10. FINALIDAD PÚBLICA

La finalidad de PI: Es el Mejoramiento, Recuperación y/o Construcción de pavimento y adecuación y/o Dotación de Señalización y seguridad; para buscar contribuir a mejorar la calidad de vida de los pobladores.

En tanto, la Municipalidad Distrital de ITE, en su condición de Unidad Ejecutora de Inversiones Públicas, canaliza esta necesidad e incorpora en su Programación Multianual de Inversiones, la formulación del PIP **“MEJORAMIENTO DEL SERVICIO DE TRANSITABILIDAD VIAL INTERURBANA EN VÍA VECINAL TA-581 DESDE EL EMPALME PE-1SD HASTA LA VÍA VECINAL TA-583 Y LA VÍA RURAL ALFARILLO (J-2 Y J-3), DEL CENTRO POBLADO ALFARILLO DISTRITO DE ITE DE LA PROVINCIA JORGE BASADRE DEL DEPARTAMENTO DE TACNA”**. CODIGO UNICO DE INVERSION: 2592568

- **ASFALTO:** Material cementante, de color marrón oscuro a negro, constituido principalmente por betunes de origen natural u obtenidos por refinación del petróleo. El asfalto se encuentra en proporciones variables en la mayoría del crudo de petróleo.
- **BACHE:** Depresión que se forma en la superficie de rodadura producto del desgaste originado por el tránsito vehicular y la desintegración localizada.
- **BACHEO:** Actividad de mantenimiento rutinario que consiste en rellenar y compactar los baches o depresiones que pudieran presentarse en la superficie de rodadura.
- **BARRERA DE SEGURIDAD VIAL O GUARDAVÍA:** Sistema de contención de vehículos instalados en los márgenes o en el separador central de la carretera y en los bordes de los puentes.
- **CALZADA:** Parte de la carretera destinada a la circulación de vehículos en circunstancias ordinarias.

- **CARPETA ASFÁLTICA:** Es la capa superior de un pavimento flexible que proporciona la superficie de rodamiento para los vehículos y que se elabora con materiales pétreos y productos asfálticos.
- **CARRETERA:** Camino para el tránsito de vehículos motorizados, de por lo menos dos ejes, con características geométricas definidas de acuerdo a las normas técnicas vigentes en el Ministerio de Transportes y Comunicaciones.
- **CUNETAS:** Canales abiertos construidos lateralmente a lo largo de la carretera, con el propósito de conducir los escurrimientos superficiales y sub-superficiales procedentes de la plataforma vial, taludes y áreas adyacentes a fin de proteger la estructura del pavimento.
- **DERECHO DE VÍA:** Faja de terreno de ancho variable dentro del cual se encuentra comprendida la carretera, sus obras complementarias, servicios, áreas previstas para futuras obras de ensanche o mejoramiento, y zonas de seguridad para el usuario. Su ancho se establece mediante resolución del titular de la autoridad competente respectiva.
- **ELEMENTOS VIALES:** Conjunto de componentes físicos de la vía, tales como superficie de rodadura, bermas, cunetas, obras de drenaje, elementos de seguridad vial.
- **EMPALME:** Conexión de una carretera con otras, acondicionada para el tránsito vehicular.
- **PAVIMENTO:** Estructura construida sobre la subrasante de la vía, para resistir y distribuir los esfuerzos originados por los vehículos y mejorar las condiciones de seguridad y comodidad para el tránsito. Por lo general está conformada por las siguientes capas: subbase, base y rodadura.
- **PAVIMENTO FLEXIBLE:** Constituido con materiales bituminosos como aglomerantes, agregados y de ser el caso aditivos.
- **PAVIMENTO RÍGIDO:** Constituido por cemento Pórtland como aglomerante, agregados y de ser el caso, aditivos.
- **RECAPEO ASFÁLTICO:** Colocación de una o más capas de mezcla asfáltica sobre la superficie de rodadura de un pavimento existente con fines de mantenimiento o rehabilitación. En caso se especifique incluye una capa nivelante para corregir el perfil del pavimento antiguo.
- **RED VIAL:** Conjunto de carreteras que pertenecen a la misma clasificación funcional (Nacional, Departamental o Regional y Vecinal o Rural)
- **RED VIAL DEPARTAMENTAL O REGIONAL:** Conformada por las carreteras que constituyen la red vial circunscrita al ámbito de un Gobierno Regional. Articula básicamente a la Red Vial Nacional con la Red Vial Vecinal o Rural.
- **RED VIAL NACIONAL:** Corresponde a las carreteras de interés nacional conformada por los principales ejes longitudinales y transversales, que constituyen la base del Sistema Nacional de Carreteras (SINAC). Sirve como elemento receptor de las carreteras Departamentales o Regionales y de las carreteras Vecinales o Rurales.
- **RED VIAL VECINAL O RURAL:** Conformada por las carreteras que constituyen la red vial circunscrita al ámbito local, cuya función es articular las capitales de provincia con capitales de distrito, éstas entre sí, con centros poblados o zonas de influencia local y con las redes viales nacional y departamental o regional.
- **REGISTRO NACIONAL DE CARRETERAS (RENAC):** Instrumento de gestión de carácter oficial donde se inscriben las vías que conforman el Sistema Nacional de Carreteras (SINAC).
- **TROCHA CARROZABLE:** Vía transitable que no alcanza las características geométricas de una carretera.

2.4.1. ESTADO SITUACIONAL

- I.- TRAMO 1: VÍA VECINAL TA-581., Este tramo vial comprende una longitud de 1.91 km
 - a. ESTADO DE TRAMO 1: VÍA VECINAL TA-581.

- b. SEÑALÉTICA TRAMO 1: VÍA VECINAL TA-581.
- c. OBRAS DE ARTE TRAMO 1: VÍA VECINAL TA-581.

II.- TRAMO 2: VÍA RURAL ALFARILLO J-3. Este tramo vial comprende una longitud de 2.14 km

- a. ESTADO DE TRAMO 2: VÍA RURAL ALFARILLO J-3.
- b. SEÑALÉTICA TRAMO 2: VÍA RURAL ALFARILLO J-3.
- c. OBRAS DE ARTE TRAMO 2: VÍA RURAL ALFARILLO J-3.

III.- Tramo 3: Vía Rural Alfarillo J-2. Este tramo vial comprende una longitud total de 5.64 km.

IV.- Tramo 3- Sub-tramo A: Vía Rural Alfarillo J-2., Con una longitud de 2.13 km

- a. ESTADO DE TRAMO 3- SUB-TRAMO A: VÍA RURAL ALFARILLO J-2.
- b. SEÑALÉTICA TRAMO 3- SUB-TRAMO A: VÍA RURAL ALFARILLO J-2.
- c. OBRAS DE ARTE TRAMO 3- SUB-TRAMO A: VÍA RURAL ALFARILLO J-2.

V.- Tramo 3- Sub-tramo B: Vía Rural Alfarillo J-2, Con una longitud de 2.68 k.

- a. ESTADO DE TRAMO 3- SUB-TRAMO B: VÍA RURAL ALFARILLO J-2.
- b. SEÑALÉTICA TRAMO 3- SUB-TRAMO B: VÍA RURAL ALFARILLO J-2.

VI.- Tramo 3- Sub-tramo C: Vía Rural Alfarillo J-2, Con una longitud de 0.83 km.

- a. ESTADO DE TRAMO 3- SUB-TRAMO C: VÍA RURAL ALFARILLO J-2.
- b. OBRAS DE ARTE TRAMO 3- SUB-TRAMO C: VÍA RURAL ALFARILLO J-2.

Asimismo, en base a la verificación en campo, se ha cuantificado las fallas estructurales y funcionales que presentan los diferentes tramos viales que componen el trazo vial a intervenir, según se detalla en el siguiente cuadro:

Cuadro 01. Fallas estructurales y funcionales en trazo vial a intervenir.

TRAMO	TIPO DE FALLA ESTRUCTURAL(*)	TIPO DE FALLA FUNCIONAL(**)	ÁREA PARCIAL POR TRAMOS (M2)	ÁREA TOTAL DE FALLA- ESTRUCTURAL Y FUNCIONAL (M2)	PORCENTAJE DE FALLA EN RELACIÓN AL ÁREA PARCIAL DE TRAMO (%)
(1) VÍA VECINAL TA- 581.	Piel de cocodrilo, fisuras y deformación por eficiencia estructural.	Baches, peladuras y desprendimientos.	9,984.18	9,984.18	100.00
(2) VÍA RURAL ALFARILLO J-3	Fisuras y deformación por deficiencia estructural.	Baches, peladuras y desprendimientos.	11,705.09	6,040.22	51.60
(3) SUBTRAMO 3A VÍA RURAL ALFARILLO J-2	Fisuras y deformación por deficiencia estructural.	Baches, peladuras y desprendimientos.	9,508.16	4,479.20	47.11
(3) SUBTRAMO 3B VÍA RURAL ALFARILLO J-2	Fisuras y deformación por deficiencia estructural.	Baches, peladuras y desprendimientos.	12,127.07	5,731.46	47.26
(3) SUBTRAMO 3C VÍA RURAL ALFARILLO J-2	Área sin pavimentar.	Área sin pavimentar.	4,167.51	4,167.51	100.00
ÁREA TOTAL DEL TRAZO VIAL A INTERVENIR					47,492.01
ÁREA TOTAL DE FALLAS ESTRUCTURALES Y FUNCIONALES					30,402.57
PORCENTAJE DE FALLA EN RELACIÓN AL ÁREA TOTAL DEL TRAMO (%)					64.02

(*) Falla estructural: Son de mayor gravedad puesto que involucran daños en el paquete estructural del pavimento, afectando el comportamiento del mismo frente a cargas externas. Aunque pueden detectarse por simple inspección, por lo general es necesario realizar ensayos destructivos no destructivos en el pavimento.

Por lo tanto, se identifica que el 64.02% del área de la infraestructura vehicular a intervenir cuya longitud total es de 9.69 km, presenta fallas estructurales y funcionales, por lo que se propone integralmente corte de pavimento y base deteriorada y colocación de nueva carpeta asfáltica en el Tramo 1, Tramo 2, Tramo 3A y Tramo 3B, y asfaltado nuevo en el Tramo 3C (actualmente en condición de trocha carrozable).

1.11. ANTECEDENTES

La Municipalidad Distrital de ITE resolviendo a la necesidad de los pobladores por tener una mejor calidad de vida, ejecutó el proyecto denominado: “MEJORAMIENTO DE LA VIA RURAL LATERAL C SECTOR PAMPA BAJA, DISTRITO DE ITE-JORGE BASADRE-TACNA” para mejorar la Transitabilidad vehicular, el cual cuenta con la liquidación respectiva, sin embargo, al cumplirse la vida útil del proyecto, estas presentan deficiencias, generado un tránsito vehicular inadecuado es por ello que se requiere necesariamente una intervención para mejorar la Transitabilidad de la vía rural I y el Mejoramiento de la Vía Vecinal.

El presente proyecto “**MEJORAMIENTO DEL SERVICIO DE TRANSITABILIDAD VIAL INTERURBANA EN LA VIA VECINAL TA-587, DESDE EL EMPALME PE-1SD HASTA LA VIA VECINAL TA-585 Y LA VIA RURAL LATERAL C-PAMPA BAJA, DISTRITO DE ITE DE LA PROVINCIA DE JORGE BASADRE DEL DEPARTAMENTO DE TACNA**”.

1.12. UBICACIÓN DEL PROYECTO

El distrito de Ite se encuentra ubicado en la provincia de Jorge Basadre a una distancia de 120 Km de la ciudad de Tacna, entre las coordenadas 17° 50' 27", Latitud Sur y los 70° 57'47" de Longitud Oeste de la Región Tacna.

La superficie total del distrito de Ite es de 848.18 Km² y representa el 5.28% de la Región de Tacna a una altitud promedio de 175.00 msnm, limitando por el norte, con el departamento de Moquegua, por el sur con la provincia de Tacna, por el este con el distrito de Locumba y por el oeste con el Océano Pacífico.

Asimismo, el trazo vial a intervenir presenta una longitud de 9.69 km, dividido de la siguiente manera: Tramo 1 (Vía Vecinal TA-581) con una longitud de 1.91 km; Tramo 2 (Vía Rural Alfarillo J-3) presenta un recorrido de 2.14 km y el Tramo 3 (Vía Rural Alfarillo J-2) presenta 5.64 km, el cual se subdivide en el Subtramo 3-A con 2.13 km, Subtramo 3-B con 2.68 km y Subtramo 3-C con 0.83 km.



Imagen 01. Ubicación nacional.



Imagen 02. Ubicación departamental.



Imagen 04. Tramo 1: Vía Vecinal TA-581.



Imagen 05. Tramo 2. Vía Rural Lateral J-3.

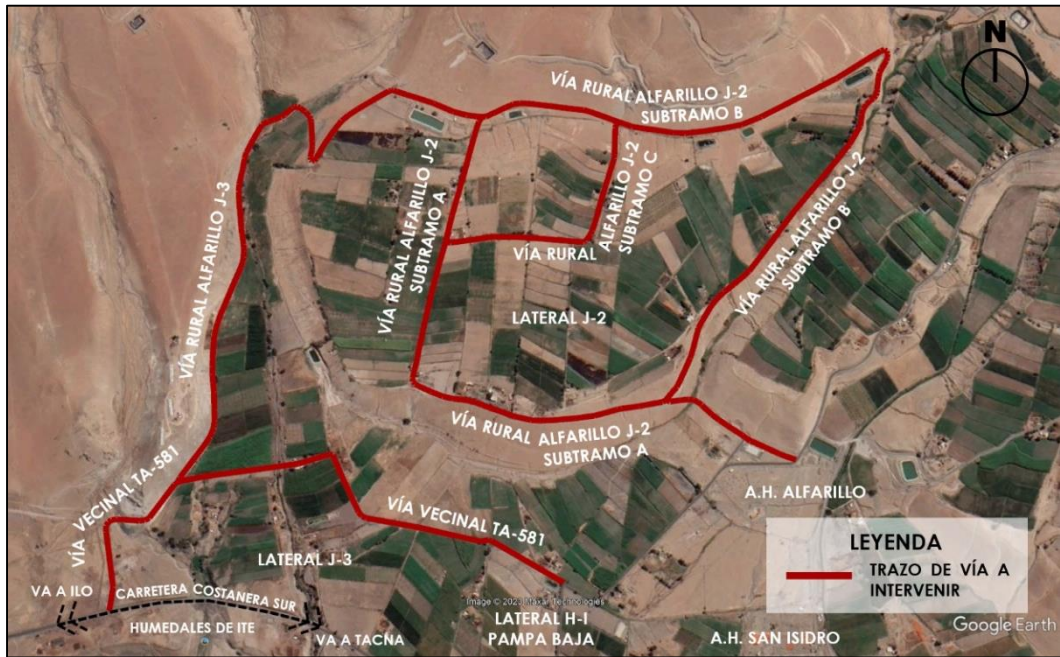

Imagen 06. Subtramo 3-A. Vía Rural Alfarillo J-2.

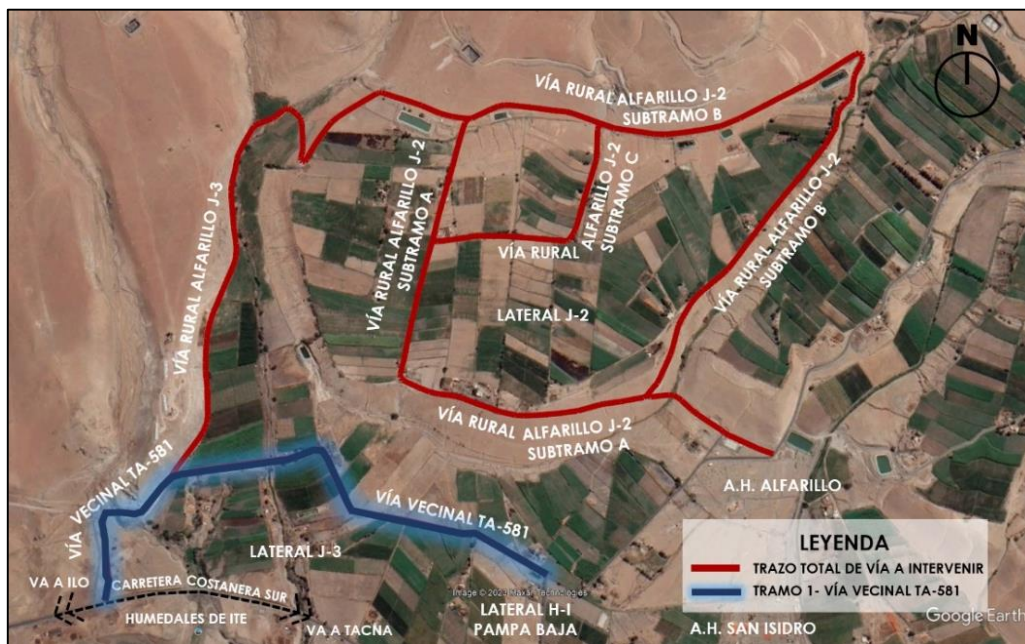

Imagen 07. Subtramo 3-B. Vía Rural Alfarillo J-2.

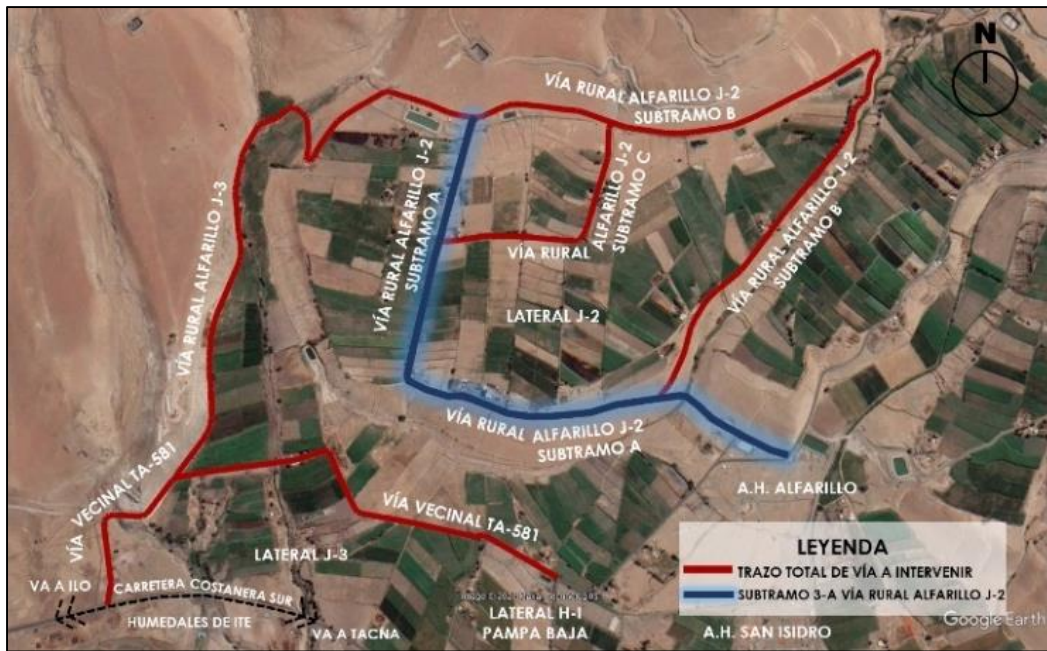

Imagen 08. Subtramo 3-C. Vía Rural Alfarillo J-2.

1.13. NORMATIVIDAD LEGAL

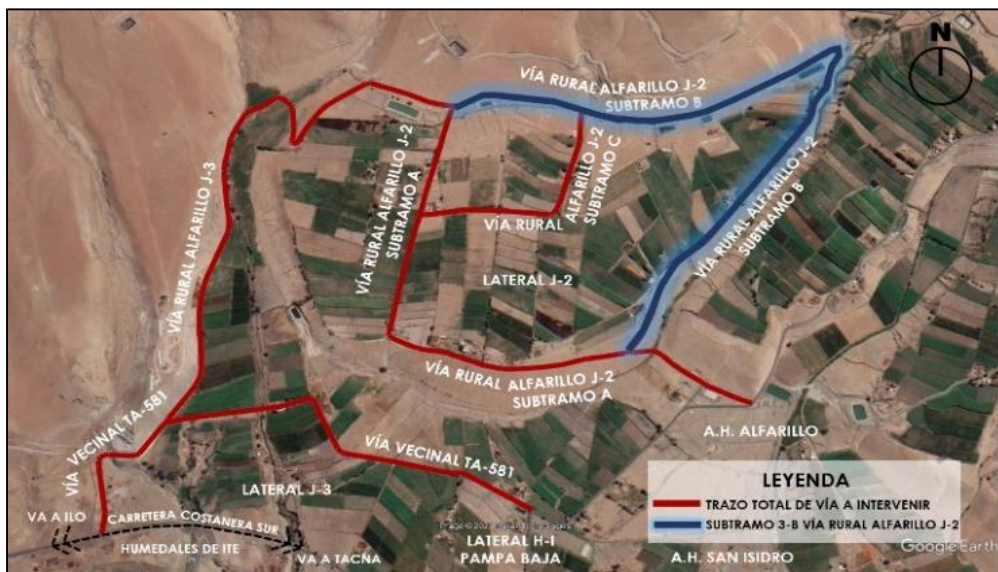
El desarrollo del servicio, comprende el siguiente marco normativo:

- Constitución Política del Perú
- Ley de Contrataciones del Estado, Ley N° 30225 y sus modificatorias
- Ley N° 27444, Ley de Procedimiento Administrativo General
- Reglamento de Metrados para Obras de Edificación (RD 073-2010/VIVIENDA/VMCS-DNC). Aplicable al metraje a efectuar.
- Reglamento de Metrados para Obras de Habilitación Urbana (RD 073-2010/VIVIENDA/VMCS-DNC). Aplicable al metraje de exteriores, de ser el caso.
- Reglamento del Régimen de Fórmulas Polinómicas (D.S. Nro. 011-79-VC). Aplicable en la Elaboración de las fórmulas polinómicas de reajuste de precios.
- Ley N° 27446 Ley del Sistema Nacional de Evaluación del Impacto Ambiental y su Reglamento.
- Decreto Supremo N° 019-2009-MINAM, Reglamento de la Ley 27446 del Sistema Nacional de Evaluación del Impacto Ambiental.
- Ley N° 28296 - Ley del Patrimonio Cultural de la Nación - D.S. N° 054-2013-PCM (16.0513) y a la Directiva N° 001-2013-VPMIC/MC (04.06.13).
- Norma Técnica G.050, Seguridad durante la construcción.
- El Consultor asumirá solidariamente la responsabilidad que le corresponda al profesional responsable de la elaboración de aquellos documentos técnicos que puedan ser motivo de observación por parte de los organismos de fiscalización del Estado, por no haber sido formulados en atención a las normas vigentes.
- Todos los documentos serán redactados en idioma castellano, usándose el sistema métrico decimal, ajustándose, además; a las Normas Técnicas emitidas por el Instituto Nacional de Defensa de la Competencia y de la Protección a la Propiedad Intelectual – INDECOPI (Ex - INTINTEC); según corresponda.
- Normas sobre consideraciones de mitigación de riesgo ante cualquier desastre en términos de organización, función y estructura.
- Ley N° 29973, Ley General de la Persona con Discapacidad.

LEY MARCO

Los estudios definitivos a nivel de Expedientes Técnicos deben enmarcarse dentro de los alcances de los dispositivos legales, normas técnicas vigentes.

- Reglamento Nacional de Edificaciones.

- Ley 27050 Ley General de las personas con discapacidad y normas para el diseño de elementos de apoyo para personas con discapacidad.
- Ley N° 27678, Ley Marco de Modernización de la Gestión del Estado.
- Resolución de Contraloría N° 072-98-CG, Normas de Control Interno para el Sector Público.
- Código Nacional de Electricidad, Año 2006.
- Ley General de Residuos Sólidos N° 27314 y su reglamento mediante DS 057-04 PCM.

Las referidas normas incluyen sus respectivas disposiciones ampliatorias, modificatorias y conexas, de ser el caso.

1.14. INFORMACIÓN A ALCANZAR DE PARTE DE LA ENTIDAD

La Municipalidad Distrital de ITE, entregará al Consultor, toda la documentación existente relacionado al Proyecto (terreno, documentos afines al saneamiento físico legal, secciones viales, etc.) en medios físicos. Cabe señalar que las coordinaciones con la Municipalidad, serán con profesionales técnicos de las oficinas competentes. Para recabar la información adicional relacionada al proyecto, lo hará a través de la Sub Gerencia de Estudios de proyectos de Inversión, donde encontrará información básica que será analizada, revisada y complementada para el desarrollo definitivo del proyecto y cuyas copias serán subsidiadas por el postor. Es obligación del consultor validar la información mediante trabajo de campo e información secundaria obtenida mediante investigación.

1.15. ALCANCES DEL SERVICIO

El alcance del servicio es la elaboración del estudio de inversión a nivel de Expediente Técnico del PIP denominado **“MEJORAMIENTO DEL SERVICIO DE TRANSITABILIDAD VIAL INTERURBANA EN LA VIA VECINAL TA-587, DESDE EL EMPALME PE-1SD HASTA LA VIA VECINAL TA-585 Y LA VIA RURAL LATERAL C-PAMPA BAJA, DISTRITO DE ITE DE LA PROVINCIA DE JORGE BASADRE DEL DEPARTAMENTO DE TACNA”**. CUI: 2590217.

Los productos serán diseñados de conformidad con los lineamientos normativos y requerimientos técnicos previstos en el presente TDR, serán de propiedad de la Municipalidad Distrital de ITE

El consultor podrá ampliarlos y/o mejorarlos (sin reducir sus alcances), si considera que su aporte constituye la mejor manera de realizar el estudio. En ningún caso, el contenido de estos Términos de Referencia reemplazará el conocimiento de los principios básicos de Ingeniería y técnicas afines, así como el adecuado criterio profesional; en consecuencia, el Consultor será responsable de la calidad de los estudios.

1.16. DEL CONSULTOR

a) Perfil del Consultor

- El consultor podrá ser una Persona Natural o Jurídica, quien debe contar Registro Nacional de Proveedores vigente en la especialidad en **Consultoría de Obras en Edificaciones y afines, categoría B o superior**.

b) Condiciones de los consorcios

De conformidad con el numeral 49.5 del artículo 49 del Reglamento, el área usuaria puede incluir lo siguiente:

- El número máximo de consorciados es de 02 (dos) integrantes, de corresponder.

c) Equipo Técnico Profesional

- **JEFE DE PROYECTO (Ing. Civil):** Tendrá a su cargo la dirección y coordinación del servicio y en particular procederá a la revisión y aprobación del estudio en general. Estas actividades, podrán ser priorizadas de acuerdo a las coordinaciones que oportunamente se efectúen entre la Entidad – Gerencia de Infraestructura y Obras y/o

áreas responsables y el especialista del Equipo Proyectos, además resolverán los alcances del servicio expresamente requerido y derivado.

- **ESPECIALISTA EN COSTOS Y PRESUPUESTOS (Ing. Civil):** Responsable de llevar el análisis de costos unitarios de todas las actividades, metrados, cotizaciones del mercado, programación de materiales y diseño de PERT CPM, ubicación de rutas críticas del proyecto, con respecto a la ejecución del proyecto.

1.17. DEL ESTUDIO DE INVERSION A NIVEL DE EXPEDIENTE TECNICO.

a) Plazo de Elaboración del Estudio

Los servicios a contratar tendrán un plazo de entrega estimado a sesenta (60) días calendarios contados desde el día siguiente de la fecha de suscripción del contrato.

b) Entrega del Producto – Expediente Técnico

El consultor entregará a la Entidad, Tres (03) ejemplares: un juego (01) en versión impresa original debidamente firmado y sellado por el jefe de Proyecto y los especialistas (adjuntando los anexos correspondientes, más la ficha de registro del PIP), así como dos (02) juegos en versión fotocopiada del juego original, además por cada ejemplar adjuntará un (01) CD y/o DVD editable, con el contenido del Expediente Técnico:

- El Expediente Técnico deberá ser presentado en papel formato A-4, debidamente anillado, foliado, sellado y firmado.
- Los originales de los planos serán presentados en formatos A-0, A-1, A-2, A-3, A-4 debidamente incluidos en la carpeta para planos, en formato AutoCAD.
- Para los planos de diseño, presupuesto de obra y programación de obra, se recomienda utilizar software de mayor difusión en el medio que facilite su revisión en forma eficaz y eficiente.
- Incluir la base de datos del Presupuesto en S10.
- El Consultor, deberá entregar los discos compactos con los archivos correspondientes al Expediente Técnico, en forma ordenada y con memoria explicativa indicando la manera de reconstruir totalmente el Expediente Técnico. Dicha información deberá ser editable en su totalidad.

c) Conformidad de Servicio

La conformidad del servicio, será emitida por la Sub Gerencia de Estudios, y Proyectos de Inversión, según los cronogramas previstos y requisitos establecidos para los pagos correspondientes, la culminación del servicio y liquidación del mismo, se hará cuando el PIP haya sido registrado y aprobado en el Banco de Proyectos del MEF.

d) Contenido mínimo del Expediente Técnico

1. Índice
2. Resumen Ejecutivo
3. Memoria Descriptiva del Proyecto
4. Especificaciones Técnicas
5. Estudios Básicos de Ingeniería
 - 5.1. Estudio Topográfico con sus planos topográficos.
 - 5.2. Estudio de Mecánicos de Suelos.
 - 5.3. Plan de Gestión de Riesgo en la Planificación de la Ejecución de Obras.
 - 5.4. Estudio de Impacto Ambiental.
 - 5.5. Plan de Señalización y desvío
 - 5.6. Otros Estudios que por su naturaleza requiera el Proyecto.
6. Ingeniería del Proyecto
7. Metrados
8. Presupuestos de obra
9. Relación de Insumos y Cotizaciones de Insumos en original
10. Desagregado de gastos generales

11. Desagregado de Supervisión de Obra
12. Fórmula Polinómica
13. Análisis de Costos Unitarios
14. Programación de Obra
15. Cronogramas de Obra
16. Archivo Fotográfico
17. Planos de Obra.
18. Estado situacional del sistema de redes de agua.
19. Otros: (Que demande el proyecto y/o según tipo de Proyecto).

e) Partes que debe Contener el Expediente Técnico:

1) Índice Numerado

2) Resumen Ejecutivo

3) Memoria Descriptiva del Proyecto

- 3.1 Antecedentes
- 3.2 Características generales
- 3.3 Descripción del sistema existente
- 3.4 Consideraciones de diseño del sistema propuesto
- 3.5 Descripción técnica del proyecto
- 3.6 Cuadro resumen de metas
- 3.7 Cuadro resumen de presupuesto
- 3.8 Modalidad de ejecución de obra
- 3.9 Sistema de contratación
- 3.10 Plazo de ejecución de la obra
- 3.12 Otros

4) Especificaciones Técnicas.

Deberán elaborarse de conformidad a la normatividad vigente y el Reglamento Nacional de Edificaciones. Se elaborará cada partida que conforma el presupuesto de la obra, definiendo la naturaleza de los trabajos, procedimientos constructivos, unidad de medida y forma de pago. Las especificaciones técnicas constituyen las reglas que definen las prestaciones específicas del contrato, vale decir descripción del trabajo, unidad de medida, método de construcción, calidad de materiales, sistemas de control de calidad, métodos de medición y condiciones de pago, requerido en la ejecución de la obra. Cada partida que conforma el presupuesto de la obra, deberá contener sus respectivas especificaciones técnicas, detallando con precisión las reglas que definen la naturaleza de la prestación. La enumeración de las especificaciones técnicas deberá corresponder exactamente con la enumeración de la partida dentro de la estructura del presupuesto.

5) Estudios Básicos de Ingeniería

Es la recopilación de información que permita desarrollar el proyecto de la manera mas optima, y cumpla con la normativa técnica vigente.

6) Ingeniería del Proyecto.

Debera de adjuntar la memoria de cálculo del diseño del pavimento

7) Metrados.

Los metrados del Expediente Técnico deberán estar sustentados por cada partida, con la planilla respectiva y con los gráficos y/o croquis explicativos que el caso requiera. La presentación de la memoria de cálculo de los metrados será en hoja de cálculo electrónica Excel o similar. Los metrados constituyen la expresión cuantificada de los trabajos de construcción que se han programado ejecutar en un plazo determinado. Estos determinan el costo del Valor Referencial, por cuanto representan la cuantificación por cada partida. Una adecuada sustentación de los metrados reduce los errores y omisiones que pudiera incurrirse en la presentación de las partidas conformantes del

presupuesto, por cuanto estos son utilizados por el postor para establecer el monto de su oferta, La planilla de Metrados deberá contener lo siguiente:

- 7.1. Resumen de Metrados.
- 7.2. Planilla Sustentada de Metrados.

8) Presupuestos de obra

- 8.1 Presupuesto general de obra
- 8.2 Presupuesto por componente

9) Relación de Insumos y Cotizaciones de Insumos.

- 9.1 Lista de cantidad de Materiales.
- 9.2. Lista de cantidad de Equipos a utilizarse.
- 9.3. Lista de cantidades de mano de obra.
- 9.4 Cotizaciones de materiales incidentes (03 Proveedores)

10) Desagregado de gastos generales

- 10.1 Gastos Fijos.
- 10.2 Gastos Variables.

11) Desagregado de Supervisión de Obra.

12) Fórmula Polinómica

13) Análisis de Costos Unitarios

Cada partida de la obra constituye un costo parcial; por lo tanto, la determinación de cada uno de estos costos requiere de su correspondiente análisis de costos; es decir la cuantificación técnica de la cantidad de recursos (mano de obra, materiales, equipo, etc.), que se requieren para ejecutar la unidad de la partida. El análisis de costo deberá considerar el rendimiento más adecuado a la zona, de acuerdo a la información que haya recopilado el Consultor. No se aceptarán análisis de costos estimados, globales, sin su cuantificación técnica respectiva.

Se deberá hacer un análisis detallado del costo del flete a la zona de la obra. El Consultor deberá establecer en forma analítica los costos que por manipuleo y traslado demanden los materiales para ser llevados a la obra. Si el caso lo requiere, el Consultor deberá hacer los análisis de costos de la extracción de agregados en cantera. No se aceptarán supuestos ni estimados.

14) Programación de Obra.

Programación de ejecución de obras (PER CPM y diagramas GANTT).

15) Cronogramas de Obra

- 14.1 Calendario de avance de obra valorizado
- 14.2 Calendario de adquisición de materiales
- 14.3 Calendario de desembolsos mensuales

16) Archivo Fotográfico

Se deberán adjuntar al Expediente Técnico un mínimo de 10 fotografías de los aspectos más relevantes que el Consultor crea conveniente resaltar.

17) Planos de Obra.

Los planos deben adecuarse a la naturaleza de la infraestructura, deben ser elaborados con los suficientes detalles para ser considerados como planos a nivel constructivo.

Planos Generales

- 16.1 Índice de planos.
- 16.2 Planos de ubicación y Localización.
- 16.3 Plano topográfico
- 16.4 Plano Clave
- 16.6 Plano de secciones transversales.

- 16.7 Plano de Señalización.
- 16.8 Otros que considere necesario el Proyectista.

18) Otros: Estado situacional del sistema de redes de agua.

19) Otros: (Que demande el proyecto y/o según tipo de Proyecto).

1.18. LA RESPONSABILIDAD DEL CONSULTOR

En función, que el Consultor es el responsable absoluto del Estudio que realiza, deberá garantizar la calidad del mismo y responder por el trabajo realizado, de acuerdo a las normas legales durante dos (02) años, desde la fecha de aprobación del Informe Final, por lo que, en caso de ser requerido para cualquier aclaración o corrección, no podrá negar su concurrencia.

En caso de no concurrir a la citación indicada en el párrafo anterior, se dará a conocer su negativa inicialmente a la Municipalidad Distrital de ITE y finalmente al tribunal de Contrataciones y Adquisiciones del Estado y/o a la Contraloría General de la República, a los efectos legales consiguientes, en razón de que el servicio prestado es un acto administrativo por el cual es responsabilidad ante el Estado.

1.19. PERSONAL CLAVE

2.12.1 JEFE DE PROYECTO (ING. CIVIL)

Tendrá a su cargo la dirección del servicio y en particular procederá a la revisión y aprobación del estudio en general. Estas actividades, podrán ser priorizadas de acuerdo a las coordinaciones que oportunamente se efectúen entre la Entidad – Municipalidad Distrital de ITE y/o áreas responsables y el especialista del Equipo Proyectos, además resolverán los alcances del servicio expresamente requeridos

2.12.2 ESPECIALISTA EN COSTOS Y PRESUPUESTO (ING. CIVIL):

Responsable de los costos y presupuesto del proyecto, aplicando su experiencia, de acuerdo a los últimos avances tecnológicos en esta área, considerando los criterios normativos nacionales e internacionales y especificaciones técnicas de los presentes términos de referencia.

2.12.3 ESPECIALISTA EN PAVIMENTACIÓN. (ING. CIVIL):

Responsable como especialista en pavimentación, aplicando su experiencia, de acuerdo a los últimos avances tecnológicos en esta área, considerando los criterios normativos nacionales e internacionales y especificaciones técnicas de los presentes términos de referencia.

1.20. LUGAR DE TRABAJO Y COORDINACIÓN

El lugar de trabajo del consultor es en el distrito de ITE, toda coordinación de trabajo (reuniones, notificaciones y otras) se realizarán en la Oficina de la Gerencia de Infraestructura y Obras de la Municipalidad Distrital de ITE.

1.21. ÁREA DE INFLUENCIA DEL PROYECTO Y ÁREA DE ESTUDIO QUE DEBERÁ ANALIZAR EL CONSULTOR.

El proyecto se encuentra ubicado en el Distrito de ITE, Provincia de Jorge Basadre, Departamento de Tacna.

1.22. PLAZO DE EJECUCIÓN TOTAL DE LA CONSULTORÍA

El plazo Total de la Consultoría para la presentación de los estudios será de sesenta **(60) días calendario**, contabilizado a partir del día siguiente a la Firma del contrato o a la recepción de la respectiva orden de servicio según corresponda el caso. Así mismo se aclara lo siguiente:

El plazo para la presentación de los Estudios Técnicos no incluye los días otorgados por la Entidad al consultor para el levantamiento de observaciones que depende a la revisión y evaluación.

Cabe mencionar que, de no presentarse la información en las fechas programadas, serán causales de aplicación de penalidades según el caso. Así mismo, una vez planteada las observaciones, el Consultor deberá presentar el expediente técnico con el levantamiento de observaciones, y si faltase algún documento o estudio, este será devuelto y se considerará como **No Presentada**.

1.23. FORMA DE PAGO

Se efectuará en contraprestación y recibirá la retribución económica de acuerdo al siguiente cronograma:

ENTREGABLE	PAGOS	PLAZOS	PRESENTACION	APROBACION
PRIMER ENTREGABLE	10%	(cinco días) 5 días calendarios, a partir del día siguiente a la firma de contrato.	A la presentación del Plan de trabajo.	Conformidad de la Sub Gerencia de Estudios, y Proyectos.
SEGUNDO ENTREGABLE	90%	(cincuenta y cinco días) 55 días calendarios, a partir del día siguiente a la firma de contrato.	A la presentación del Expediente Técnico Completo.	Resolución de Gerencia de aprobación de expediente técnico de obra.

1.24. REVISIÓN DEL ESTUDIO

- EL estudio será revisado por la Sub Gerencia de Estudios y Proyectos de Inversión Pública de la Municipalidad Distrital de ITE, en cuanto al cumplimiento de los entregables y contenido específico.
- El Estudio será remitido, revisado y aprobado por la Unidad de Supervisión y Liquidación de Proyectos de Inversión, instancia que emitirá un informe detallado con partidas presupuestales, especialidades e incidencia convenientes, de conformidad o realizar observaciones para su subsanación.
- El Consultor tendrá diez (10) días calendarios para subsanar o aclarar las observaciones comunicadas por la Sub Gerencia de Estudios y Proyectos de Inversión Pública de la MDI.
- La Municipalidad dará por aprobado el Informe Final cuando El Consultor haya levantado las observaciones que se le formulen y se emita un pronunciamiento por parte de la Unidad de Supervisión y Liquidaciones de Proyectos de Inversión y la Sub Gerencia de Estudios y Proyectos de Inversión Pública de la MDI.
- El Consultor deberá efectuar la presentación, conteniendo la información establecida en la norma de estudios definitivos, además deberá tener un índice y numeración de páginas, mostrarán sello y firma.
- Los planos tendrán una presentación y tamaño adecuado, deberán estar identificados por una codificación adecuada, mostrarán fecha, sello y firma del Consultor, con firma del profesional.
- El Consultor deberá ejecutar su labor de acuerdo a la Normatividad Técnica para la FORMULACIÓN y ELABORACION de proyectos de Inversión y a los Reglamentos Nacionales pertinentes.
- El Consultor deberá guardar reserva a toda información de carácter administrativo, contable, financiero, comercial, laboral entre otros, a que tenga acceso en virtud de los servicios que presta.
- El contrato de servicio que suscriba El Consultor será con la Municipalidad Distrital de ITE.

1.25. PENALIDADES

Si el CONSULTOR incurre en retraso injustificado en la elaboración del Expediente Técnico, LA ENTIDAD aplicará al consultor una penalidad por cada día de atraso, hasta por un monto máximo equivalente al diez por ciento (10%) del monto de la prestación vigente. En todos los casos, la penalidad se aplicará automáticamente y se calculará de acuerdo a la siguiente fórmula:

$$\text{Penalidad Diaria} = \frac{0.10 \times \text{Monto}}{F \times \text{Plazo en Días}}$$

Dónde:

F = 0.40 para plazos menores o iguales a sesenta (60) días.

Tanto el monto como el plazo se refieren, según corresponda, a la prestación o ítem que debió ejecutarse o, en caso que éstos involucrarán obligaciones de ejecución periódica, a la prestación parcial que fuera materia de retraso.

Cuando se llegue a cubrir el monto máximo de la penalidad, LA ENTIDAD podrá resolver el contrato por incumplimiento.

Esta penalidad será deducida del pago final; o si fuese necesario se cobrará del monto resultante de la ejecución de las garantías de Fiel Cumplimiento

La justificación por el retraso se sujeta a lo dispuesto por el Código Civil y demás normas concordantes.

Además de las penalidades que amerita el incumplimiento de consultorías, según lo estipulado en la Ley de Contratación del Estado y su Reglamento vigente, se tomara en consideración las siguientes causales de penalidad:

Nº	CAUSALES DE PENALIDADES	PROCEDIMIENTO	PENALIDAD
1	Por la presentación Incompleta del Expediente Técnico, (de acuerdo a los Términos de Referencia)	Según Informe de la Sub Gerencia de Estudios y Proyectos de Inversión Pública, según corresponda.	2/100
2	Por la presentación del Expediente Técnico sin la firma de los Profesionales Especialistas o Propuestos.	Según Informe de la Sub Gerencia de Estudios y Proyectos de Inversión Pública, según corresponda.	2/100
3	Por no presentar el CD, en el momento de la presentación del Expediente Técnico.	Según Informe de la Sub Gerencia de Estudios y Proyectos de Inversión Pública, según corresponda.	2/100
4	Por presentar el CD, sin la información completa de acuerdo a los Términos de Referencia	Según Informe de la Sub Gerencia de Estudios y Proyectos de Inversión Pública, según corresponda.	3/100
5	Por no ingresar (retraso) el Expediente Técnico por mesa de partes de la Entidad.	Según Informe de la Sub Gerencia de Estudios y Proyectos de Inversión Pública, según corresponda.	2/100

Cabe señalar que el Consultor deberá cumplir con lo siguiente:

- Todas las páginas del Expediente Técnico contarán con el sello y firma de los profesionales que corresponda según su competencia.
- El Consultor emitirá su comprobante de pago por el costo total del servicio, según sea el caso.

1.26. RESPONSABILIDAD

- Asumirá la responsabilidad técnica total por los servicios profesionales prestados para la FORMULACIÓN del estudio de Inversión a Nivel de Expediente Técnico.
- La revisión de los documentos y planos por parte de la Entidad durante la FORMULACIÓN, no exime la responsabilidad total del mismo, en razón a que es el responsable absoluto de los estudios que realiza.
- El Consultor no podrá transferir parcial ni totalmente las obligaciones contraídas en el contrato, siendo de su entera responsabilidad la ejecución y cumplimiento de las obligaciones establecidas.
- Por su modalidad, dicho contrato no implica relación laboral alguna, no encontrándose El Consultor bajo la dependencia o subordinación de la MDI, por lo que su celebración no genera para el consultor ninguno de los beneficios previstos en la legislación laboral.

1.27. RECURSOS E INFORMACION QUE PROPORCIONE LA MUNICIPALIDAD

La Municipalidad proporcionará al Consultor, INFORMACION EDITABLE DEL PERFIL y apoyo en las coordinaciones que éste realice con otros sectores o entidades, para la prestación de sus servicios y toda la información que obre en su poder y que esté relacionada con el proyecto.

1.28. ESTRUCTURA DE COSTOS

El valor referencial de la Consultoría para la **ELABORACIÓN DEL EXPEDIENTE TÉCNICO** es de **S/ 131,531.53 (Ciento treinta y un mil quinientos treinta y uno con 53/100 soles)**, incluido IGV.

PLAZO: 60 DIAS CALENDARIOS							
ITEM	DESCRIPCION	UND	CANT.	TIEMPO	P.U	PARCIAL	SUB TOTAL
1	PERSONAL PROFESIONAL						40,000.00
1.01	Jefe de Proyecto (Ing. Civil)	MES	1	2	14,000.00	28,000.00	28,000.00
1.01	Especialista en Pavimentacion (Ing Civil)	MES	1	0.5	8,000.00	4,000.00	4,000.00
1.04	Especialista en costos y presupuestos (Ing. Civil)	MES	1	1	8,000.00	8,000.00	8,000.00
2	PERSONAL DE APOYO PROFESIONAL						7,000.00
2.01	Asistente de Jefe de Proyecto	MES	1	2	3,500.00	7,000.00	7,000.00
3	PERSONAL TECNICO						14,000.00
3.01	Técnico en CAD	MES	1	2	3,500.00	7,000.00	7,000.00
3.02	Técnico en metrados y presupuestos	MES	1	2	3,500.00	7,000.00	7,000.00
4	PERSONAL AUXILIAR						5,000.00
4.01	Secretaria	MES	1	2	2,500.00	5,000.00	5,000.00
5	ESTUDIOS BASICOS						19,000.00
5.01	Estudio topográfico	GLB	1	1	12,000.00	12,000.00	12,000.00
5.02	Estudio de mecánica de suelos	GLB	1	1	7,000.00	7,000.00	7,000.00
6	MATERIALES DE IMPRESIÓN Y MOBILIARIO						6,700.00
6.01	Impresión de fotografías y fotocopias	GLB	1	1	4,500.00	4,500.00	4,500.00
6.02	Materiales de oficina y útiles de escritorio	GLB	1	1	2,200.00	2,200.00	2,200.00
7	ALQUILER Y SERVICIO						9,634.00
7.01	Oficinas	MES	1	2	1,200.00	2,400.00	2,400.00
7.02	Equipo de computo	MES	1	2	1,017.00	2,034.00	2,034.00
7.03	Camioneta 4x4 para especialistas (Inc./Operaciones)	MES	1	1	5,200.00	5,200.00	5,200.00
					COSTO DIRECTO		101,334.00
					UTILIDAD (10%)		10,133.40
					TOTAL SIN IGV		111,467.40
					IGV (18%)		20,064.13
					COSTO CON IGV		131,531.53

3.2. REQUISITOS DE CALIFICACIÓN

A	CAPACIDAD LEGAL
	HABILITACIÓN <u>Requisitos:</u> <p>EL Consultor debe estar inscrito en el Registro Nacional de Proveedores capítulo de consultores. CATEGORIA B O SUPERIOR. EN CONSULTORÍA EN OBRAS URBANAS EDIFICACIONES Y AFINES, ESPECIALIDAD 1.</p> <div> Importante <i>De conformidad con la Opinión N° 186-2016/DTN, la habilitación de un postor, está relacionada con cierta atribución con la cual debe contar el proveedor para poder llevar a cabo la actividad materia de contratación, este es el caso de las actividades reguladas por normas en las cuales se establecen determinados requisitos que las empresas deben cumplir a efectos de estar habilitadas para la ejecución de determinado servicio o estar autorizadas para la comercialización de ciertos bienes en el mercado.</i> </div> <u>Acreditación:</u> <p>Copia vigente del Registro Nacional de Proveedores</p> <div> Importante <i>En el caso de consorcios, todos los integrantes deben acreditar este requisito.</i> </div>
B	CAPACIDAD TÉCNICA Y PROFESIONAL
B.1	CALIFICACIONES DEL PERSONAL CLAVE
	FORMACIÓN ACADÉMICA
	<u>Requisitos:</u> <ul style="list-style-type: none"> • JEFE DE PROYECTO Formación Académica: Ingeniero Civil; titulado, colegiado y habilitado • ESPECIALISTA EN COSTOS Y PRESUPUESTOS Formación Académica: Ingeniero Civil; titulado, colegiado y habilitado • ESPECIALISTA EN PAVIMENTACIÓN Formación Académica: Ingeniero Civil; titulado, colegiado y habilitado <u>Acreditación:</u> <p>De conformidad con el numeral 49.3 del artículo 49 y el literal e) del numeral 139.1 del artículo 139 del Reglamento este requisito de calificación se acredita para la suscripción del contrato.</p> <div> Importante <i>De conformidad con el artículo 186 del Reglamento el supervisor, debe cumplir con las mismas calificaciones profesionales establecidas para el residente de obra. Asimismo, el jefe del proyecto para la elaboración del expediente técnico debe cumplir con las calificaciones exigidas en el artículo 188 del Reglamento.</i> </div>
B.2	EXPERIENCIA DEL PERSONAL CLAVE
	<u>Requisitos:</u> <ul style="list-style-type: none"> • JEFE DE PROYECTO (Ing. Civil): Con experiencia como: Jefe de Proyecto, formulador, proyectista, responsable de proyecto, supervisor en elaboración y/o actualización y/o reformulación de expedientes técnicos, en proyectos iguales o similares al objeto de la convocatoria; mínimo de doce (12) MESES. • ESPECIALISTA EN COSTOS Y PRESUPUESTOS (Ing. Civil): Con experiencia como: Especialista en costos y presupuestos en elaboración y/o actualización y/o reformulación de expedientes técnicos, en proyectos iguales o similares al objeto de la convocatoria, mínimo seis (6) MESES. • ESPECIALISTA EN PAVIMENTACIÓN. Con experiencia como: Especialista en pavimentación en elaboración y/o actualización y/o reformulación de expedientes técnicos, en proyectos en general, mínimo seis (6) MESES.

	<p>Definición de servicios similar: Se consideran como servicios de consultoría de obras similares a lo siguiente: ELABORACIÓN Y/O ACTUALIZACIÓN Y/O REFORMULACIÓN DE CREACIÓN Y/O CONSTRUCCIÓN Y/O MEJORAMIENTO Y/O REHABILITACION Y/O AMPLIACION DE PISTAS Y VEREDAS Y/O CALLES Y/O TRANSITABILIDAD VEHICULAR Y/O TRANSITABILIDAD PEATONAL</p> <p><u>Acreditación:</u></p> <p>De conformidad con el numeral 49.3 del artículo 49 y el literal e) del numeral 139.1 del artículo 139 del Reglamento este requisito de calificación se acredita para la suscripción del contrato.</p> <p>Importante</p> <p><i>De conformidad con el artículo 186 del Reglamento el supervisor, debe cumplir con la misma experiencia establecida para el residente de obra. Asimismo, el jefe del proyecto para la elaboración del expediente técnico debe cumplir con la experiencia exigida en el artículo 188 del Reglamento.</i></p>
--	---

B	CAPACIDAD TÉCNICA Y PROFESIONAL
B.3	EQUIPAMIENTO ESTRATÉGICO
	<p><u>Requisitos:</u></p> <ul style="list-style-type: none"> ➤ 01 equipo de topografía (Estación Total) ➤ 01 plotter ➤ 01 movilidad (camioneta 4X4) ➤ 01 laptop I7 ➤ 01 impresora <p><u>Acreditación:</u></p> <p>De conformidad con el numeral 49.3 del artículo 49 y el literal e) del numeral 139.1 del artículo 139 del Reglamento este requisito de calificación se acredita para la suscripción del contrato.</p>
C	EXPERIENCIA DEL POSTOR EN LA ESPECIALIDAD
	<p><u>Requisitos:</u></p> <p>El postor debe acreditar un monto facturado acumulado equivalente a (0.5) VECES EL VALOR REFERENCIAL DE LA CONTRATACIÓN, por la contratación de servicios de consultoría de obra iguales o similares al objeto de la convocatoria, durante los diez (10) años anteriores a la fecha de la presentación de ofertas que se computarán desde la fecha de la conformidad o emisión del comprobante de pago, según corresponda.</p> <p>Definición de servicios similar: Se consideran como servicios de consultoría de obras similares a lo siguiente: ELABORACIÓN Y/O ACTUALIZACIÓN DE CREACIÓN Y/O CONSTRUCCIÓN Y/O MEJORAMIENTO Y/O REHABILITACION Y/O AMPLIACION DE PISTAS Y VEREDAS Y/O CALLES Y/O TRANSITABILIDAD VEHICULAR Y/O TRANSITABILIDAD PEATONAL</p> <p><u>Acreditación:</u></p> <p>La experiencia del postor en la especialidad se acreditará con copia simple de (i) contratos u órdenes de servicios y su respectiva conformidad, constancia de prestación o liquidación del contrato; o (ii) comprobantes de pago cuya cancelación se acredite documental y fehacientemente, con voucher de depósito, nota de abono, reporte de estado de cuenta, cualquier otro documento emitido por Entidad del sistema financiero que acredite el abono o mediante cancelación en el mismo comprobante de pago¹⁶.</p> <p>Los postores pueden presentar hasta un máximo de veinte (20) contrataciones para acreditar el requisito de calificación y el factor “Experiencia de Postor en la Especialidad”.</p> <p>En caso los postores presenten varios comprobantes de pago para acreditar una sola contratación, se</p>

¹⁶ Cabe precisar que, de acuerdo con la **Resolución N° 0065-2018-TCE-S1 del Tribunal de Contrataciones del Estado**:

“... el solo sello de cancelado en el comprobante, cuando ha sido colocado por el propio postor, no puede ser considerado como una acreditación que produzca fehaciencia en relación a que se encuentra cancelado. Admitir ello equivaldría a considerar como válida la sola declaración del postor afirmando que el comprobante de pago ha sido cancelado”

(...)

“Situación diferente se suscita ante el sello colocado por el cliente del postor [sea utilizando el término “cancelado” o “pagado”] supuesto en el cual sí se contaría con la declaración de un tercero que brinde certeza, ante la cual debiera reconocerse la validez de la experiencia”.

debe acreditar que corresponden a dicha contratación; de lo contrario, se asumirá que los comprobantes acreditan contrataciones independientes, en cuyo caso solo se considerará, las veinte (20) primeras contrataciones indicadas en el **Anexo N° 8** referido a la Experiencia del Postor en la Especialidad.

En el caso de servicios de supervisión en ejecución, solo se considera como experiencia la parte del contrato que haya sido ejecutada durante los diez (10) años anteriores a la fecha de presentación de ofertas, debiendo adjuntarse copia de las conformidades correspondientes a tal parte o los respectivos comprobantes de pago cancelados.

En los casos que se acredite experiencia adquirida en consorcio, debe presentarse la promesa de consorcio o el contrato de consorcio del cual se desprenda fehacientemente el porcentaje de las obligaciones que se asumió en el contrato presentado; de lo contrario, no se computará la experiencia proveniente de dicho contrato.

Asimismo, cuando se presenten contratos derivados de procesos de selección convocados antes del 20.09.2012, la calificación se ceñirá al método descrito en la Directiva "Participación de Proveedores en Consorcio en las Contrataciones del Estado", debiendo presumirse que el porcentaje de las obligaciones equivale al porcentaje de participación de la promesa de consorcio o del contrato de consorcio. En caso que en dichos documentos no se consigne el porcentaje de participación se presumirá que las obligaciones se ejecutaron en partes iguales.

Si el titular de la experiencia no es el postor, consignar si dicha experiencia corresponde a la matriz en caso que el postor sea sucursal, o fue transmitida por reorganización societaria, debiendo acompañar la documentación sustentatoria correspondiente.

Si el postor acredita experiencia de otra persona jurídica como consecuencia de una reorganización societaria, debe presentar adicionalmente el **Anexo N° 9**.

Cuando en los contratos, órdenes de servicio o comprobantes de pago el monto facturado se encuentre expresado en moneda extranjera, debe indicarse el tipo de cambio venta publicada por la Superintendencia de Banca, Seguros y AFP correspondiente a la fecha de suscripción del contrato, de emisión de la orden de servicio o de cancelación del comprobante de pago, según corresponda.

Sin perjuicio de lo anterior, los postores deben llenar y presentar el **Anexo N° 8** referido a la Experiencia del Postor en la Especialidad.

Importante

- *El órgano encargado de las contrataciones o el comité de selección, según corresponda, debe valorar de manera integral los documentos presentados por el postor para acreditar la experiencia. En tal sentido, aun cuando en los documentos presentados la denominación del objeto contractual no coincida literalmente con el previsto en las bases, se deberá validar la experiencia si las actividades que ejecutó el postor corresponden a la experiencia requerida.*
- *En el caso de consorcios, la calificación de la experiencia se realiza conforme a la Directiva "Participación de Proveedores en Consorcio en las Contrataciones del Estado".*

Importante

- *Si como resultado de una consulta u observación corresponde precisarse o ajustarse el requerimiento, se solicita la autorización del área usuaria y se pone de conocimiento de tal hecho a la dependencia que aprobó el expediente de contratación, de conformidad con el numeral 72.3 del artículo 72 del Reglamento.*
- *El cumplimiento de los Términos de Referencia se realiza mediante la presentación de una declaración jurada. De ser el caso, adicionalmente la Entidad puede solicitar documentación que acredite el cumplimiento del algún componente de estos. Para dicho efecto consignará de manera detallada los documentos que deben presentar los postores en el literal a.5) del numeral 2.2.1.1 de esta sección de las bases.*
- *Los requisitos de calificación determinan si los postores cuentan con las capacidades necesarias para ejecutar el contrato, lo que debe ser acreditado documentalmente, y no mediante declaración jurada.*

**CAPÍTULO IV
FACTORES DE EVALUACIÓN**

EVALUACIÓN TÉCNICA (Puntaje: 100 Puntos)

FACTORES DE EVALUACIÓN		PUNTAJE / METODOLOGÍA PARA SU ASIGNACIÓN
A.	EXPERIENCIA DEL POSTOR EN LA ESPECIALIDAD	[75] puntos
	<p><u>Evaluación:</u></p> <p>El postor debe acreditar un monto facturado acumulado equivalente a UNA (1) VEZ EL VALOR REFERENCIAL, por la contratación de servicios de consultoría de obra iguales o similares al objeto de la convocatoria, durante los diez (10) años anteriores a la fecha de la presentación de ofertas que se computarán desde la fecha de la conformidad o emisión del comprobante de pago, según corresponda.</p> <p><u>Acreditación:</u></p> <p>La experiencia en la especialidad se acreditará con copia simple de (i) contratos u órdenes de servicios y su respectiva conformidad o constancia de prestación; o (ii) comprobantes de pago cuya cancelación se acredite documental y fehacientemente, con voucher de depósito, nota de abono, reporte de estado de cuenta, cualquier otro documento emitido por Entidad del sistema financiero que acredite el abono o mediante cancelación en el mismo comprobante de pago¹⁷.</p> <p>Las disposiciones sobre el requisito de calificación “Experiencia del postor en la especialidad” previstas en el literal C del numeral 3.2 del Capítulo III de la presente sección de las bases resultan aplicables para el presente factor.</p>	<p>M = Monto facturado acumulado por el postor por la prestación de servicios de consultoría en la especialidad</p> <p>M \geq 1 veces el valor referencial: 75 puntos</p> <p>M \geq 0.7 veces el valor referencial y < 1 veces el valor referencial: 55 puntos</p> <p>M > 0.5 veces el valor referencial y < 0.7 veces el valor referencial: 35 puntos</p>
B.	METODOLOGÍA PROPUESTA	[25] puntos
	<p>Se evaluará la metodología propuesta por el postor para la ejecución de la consultoría de obra, cuyo contenido mínimo es el siguiente:</p> <ol style="list-style-type: none"> Plan de Trabajo. Organigrama del equipo personal Propuesto Procedimientos de control de calidad del expediente técnico Recursos y Equipos Propuestos. Presentar el Diagrama Gantt y programación PERT-CPM del servicio de consultoría para la elaboración del expediente técnico Gestión de riesgos – procedimientos, matriz de riesgos. Cronograma de actividades y utilización de recursos <p><u>Acreditación:</u></p> <p>Se acreditará mediante la presentación del documento que sustente la</p>	<p>Desarrolla la metodología que sustenta la oferta [25] puntos</p> <p>No desarrolla la metodología que sustente la oferta 0 puntos</p>

¹⁷ Cabe precisar que, de acuerdo con la **Resolución N° 0065-2018-TCE-S1 del Tribunal de Contrataciones del Estado**:

“... el solo sello de cancelado en el comprobante, cuando ha sido colocado por el propio postor, no puede ser considerado como una acreditación que produzca fehaciencia en relación a que se encuentra cancelado. Admitir ello equivaldría a considerar como válida la sola declaración del postor afirmando que el comprobante de pago ha sido cancelado”

(...)

“Situación diferente se suscita ante el sello colocado por el cliente del postor [sea utilizando el término “cancelado” o “pagado”] supuesto en el cual sí se contaría con la declaración de un tercero que brinde certeza, ante la cual debiera reconocerse la validez de la experiencia”.

FACTORES DE EVALUACIÓN		PUNTAJE / METODOLOGÍA PARA SU ASIGNACIÓN
	metodología propuesta	
PUNTAJE TOTAL		100 puntos¹⁸

Para acceder a la etapa de evaluación económica, el postor debe obtener un **puntaje técnico mínimo de ochenta (80) puntos**.

Importante

- *Los factores de evaluación elaborados por el órgano encargado de contrataciones o el comité de selección, según corresponda, guardan vinculación, razonabilidad y proporcionalidad con el objeto de la contratación. Asimismo, estos no pueden calificar con puntaje el cumplimiento de los Términos de Referencia ni los requisitos de calificación.*
- *Las ofertas técnicas que no alcancen el puntaje mínimo especificado son descalificadas.*

EVALUACIÓN ECONÓMICA (Puntaje: 100 Puntos)

FACTOR DE EVALUACIÓN	PUNTAJE / METODOLOGÍA PARA SU ASIGNACIÓN
A. PRECIO	
<p><u>Evaluación:</u></p> <p>Se evaluará considerando la oferta económica del postor.</p> <p><u>Acreditación:</u></p> <p>Se acreditará mediante el registro del monto de la oferta en el SEACE o documento que contiene la oferta económica (Anexo N° 6), según corresponda.</p>	<p>La evaluación consistirá en asignar un puntaje de cien (100) puntos a la oferta de precio más bajo y otorga a las demás ofertas puntajes inversamente proporcionales a sus respectivos precios, según la siguiente fórmula:</p> $P_i = \frac{O_m \times PMP}{O_i}$ <p>Donde:</p> <p>I = Oferta P_i = Puntaje de la oferta a evaluar O_i = Precio i O_m = Precio de la oferta más baja PMP = Puntaje máximo del precio</p>
PUNTAJE TOTAL	100 puntos

¹⁸ Es la suma de los puntajes de todos los factores de evaluación, incluyendo los opcionales.

CAPÍTULO V PROFORMA DEL CONTRATO

Importante

Dependiendo del objeto del contrato, de resultar indispensable, puede incluirse cláusulas adicionales o la adecuación de las propuestas en el presente documento, las que en ningún caso pueden contemplar disposiciones contrarias a la normativa vigente ni a lo señalado en este capítulo.

Conste por el presente documento, la contratación del servicio de consultoría de obra PARA LA FORMULACIÓN DEL ESTUDIO A NIVEL DE EXPEDIENTE TÉCNICO “MEJORAMIENTO DEL SERVICIO DE TRANSITABILIDAD VIAL INTERURBANA EN VÍA VECINAL TA-581 DESDE EL EMPALME PE-1SD HASTA LA VÍA VECINAL TA-583 Y LA VÍA RURAL ALFARILLO (J-2 Y J-3), DEL CENTRO POBLADO ALFARILLO DISTRITO DE ITE DE LA PROVINCIA JORGE BASADRE DEL DEPARTAMENTO DE TACNA”, que celebra de una parte [CONSIGNAR EL NOMBRE DE LA ENTIDAD], en adelante LA ENTIDAD, con RUC N° [.....], con domicilio legal en [.....], representada por [.....], identificado con DNI N° [.....], y de otra parte [.....], con RUC N° [.....], con domicilio legal en [.....], inscrita en la Ficha N° [.....] Asiento N° [.....] del Registro de Personas Jurídicas de la ciudad de [.....], debidamente representado por su Representante Legal, [.....], con DNI N° [.....], según poder inscrito en la Ficha N° [.....], Asiento N° [.....] del Registro de Personas Jurídicas de la ciudad de [.....], a quien en adelante se le denominará EL CONTRATISTA en los términos y condiciones siguientes:

CLÁUSULA PRIMERA: ANTECEDENTES

Con fecha [.....], el órgano encargado de las contrataciones o el comité de selección, según corresponda, adjudicó la buena pro de la **ADJUDICACIÓN SIMPLIFICADA N° 004-2023-CSP-MDI** para la contratación de FORMULACIÓN DEL ESTUDIO A NIVEL DE EXPEDIENTE TÉCNICO “MEJORAMIENTO DEL SERVICIO DE TRANSITABILIDAD VIAL INTERURBANA EN VÍA VECINAL TA-581 DESDE EL EMPALME PE-1SD HASTA LA VÍA VECINAL TA-583 Y LA VÍA RURAL ALFARILLO (J-2 Y J-3), DEL CENTRO POBLADO ALFARILLO DISTRITO DE ITE DE LA PROVINCIA JORGE BASADRE DEL DEPARTAMENTO DE TACNA”, a [INDICAR NOMBRE DEL GANADOR DE LA BUENA PRO], cuyos detalles e importe constan en los documentos integrantes del presente contrato.

CLÁUSULA SEGUNDA: OBJETO

El presente contrato tiene por objeto LA FORMULACIÓN DEL ESTUDIO A NIVEL DE EXPEDIENTE TÉCNICO “MEJORAMIENTO DEL SERVICIO DE TRANSITABILIDAD VIAL INTERURBANA EN VÍA VECINAL TA-581 DESDE EL EMPALME PE-1SD HASTA LA VÍA VECINAL TA-583 Y LA VÍA RURAL ALFARILLO (J-2 Y J-3), DEL CENTRO POBLADO ALFARILLO DISTRITO DE ITE DE LA PROVINCIA JORGE BASADRE DEL DEPARTAMENTO DE TACNA”.

CLÁUSULA TERCERA: MONTO CONTRACTUAL

El monto total del presente contrato asciende a [CONSIGNAR MONEDA Y MONTO], que incluye todos los impuestos de Ley.

Este monto comprende el costo del servicio de consultoría de obra, todos los tributos, seguros, transporte, inspecciones, pruebas y, de ser el caso, los costos laborales conforme a la legislación vigente, así como cualquier otro concepto que pueda tener incidencia sobre la ejecución del servicio de consultoría de obra materia del presente contrato.

CLÁUSULA CUARTA: DEL PAGO¹⁹

LA ENTIDAD se obliga a pagar la contraprestación a EL CONTRATISTA en [INDICAR MONEDA], en [INDICAR SI SE TRATA DE PAGO ÚNICO, PAGOS PARCIALES O PAGOS PERIÓDICOS O SEGÚN TARIFA EN EL CASO DE PROCEDIMIENTOS DE SUPERVISIÓN DE LA ELABORACIÓN

¹⁹ En cada caso concreto, dependiendo de la naturaleza del contrato, podrá adicionarse la información que resulte pertinente a efectos de generar el pago.

DE EXPEDIENTES TÉCNICOS Y SUPERVISIÓN DE OBRAS CONVOCADOS BAJO EL SISTEMA DE CONTRATACIÓN DE TARIFAS], luego de la recepción formal y completa de la documentación correspondiente, según lo establecido en el artículo 171 del Reglamento de la Ley de Contrataciones del Estado.

Para tal efecto, el responsable de otorgar la conformidad de la prestación deberá hacerlo en un plazo que no excederá de los quince (15) días, bajo responsabilidad de dicho funcionario.

LA ENTIDAD debe efectuar el pago dentro de los diez (10) días calendario siguientes de otorgada la conformidad de los servicios, siempre que se verifiquen las condiciones establecidas en el contrato para ello, bajo responsabilidad del funcionario competente.

En caso de retraso en el pago por parte de LA ENTIDAD, salvo que se deba acaso fortuito o fuerza mayor, EL CONTRATISTA tendrá derecho al pago de intereses legales conforme a lo establecido en el artículo 39 de la Ley de Contrataciones del Estado y en el artículo 171 de su Reglamento, los que se computan desde la oportunidad en que el pago debió efectuarse.

CLÁUSULA QUINTA: DEL PLAZO DE LA EJECUCIÓN DE LA PRESTACIÓN

El plazo de ejecución del presente contrato es de treinta (30) días calendarios, el mismo que se computa desde el DÍA SIGUIENTE DEL PERFECCIONAMIENTO DEL CONTRATO,

CLÁUSULA SEXTA: PARTES INTEGRANTES DEL CONTRATO

El presente contrato está conformado por las bases integradas, la oferta ganadora²⁰, así como los documentos derivados del procedimiento de selección que establezcan obligaciones para las partes.

CLÁUSULA SÉTIMA: GARANTÍAS

EL CONTRATISTA entregó al perfeccionamiento del contrato la respectiva garantía incondicional, solidaria, irrevocable, y de realización automática en el país al solo requerimiento, a favor de LA ENTIDAD, por los conceptos, montos y vigencias siguientes:

- De fiel cumplimiento del contrato: [CONSIGNAR EL MONTO], a través de la [INDICAR EL TIPO DE GARANTÍA PRESENTADA] N° [INDICAR NÚMERO DEL DOCUMENTO] emitida por [SEÑALAR EMPRESA QUE LA EMITE]. Monto que es equivalente al diez por ciento (10%) del monto del contrato original, la misma que debe mantenerse vigente hasta el consentimiento de la liquidación final.

Importante

Al amparo de lo dispuesto en el numeral 149.4 del artículo 149 del Reglamento de la Ley de Contrataciones del Estado, en los contratos de consultoría de obra, si el postor ganador de la buena pro solicita la retención del diez por ciento (10%) del monto del contrato original como garantía de fiel cumplimiento de contrato, debe consignarse lo siguiente:

“De fiel cumplimiento del contrato: [CONSIGNAR EL MONTO], a través de la retención que debe efectuar LA ENTIDAD, durante la primera mitad del número total de pagos a realizarse, de forma prorrateada, con cargo a ser devuelto a la finalización del mismo.”

En el caso que corresponda, consignar lo siguiente:

- Garantía fiel cumplimiento por prestaciones accesorias: [CONSIGNAR EL MONTO], a través de la [INDICAR EL TIPO DE GARANTÍA PRESENTADA] N° [INDICAR NÚMERO DEL DOCUMENTO] emitida por [SEÑALAR EMPRESA QUE LA EMITE], la misma que debe mantenerse vigente hasta el cumplimiento total de las obligaciones garantizadas.

Importante

²⁰ La oferta ganadora comprende a la oferta técnica y oferta económica del postor ganador de la buena pro.

Al amparo de lo dispuesto en el numeral 151.2 del artículo 151 del Reglamento de la Ley de Contrataciones del Estado, si el postor ganador de la buena pro solicita la retención del diez por ciento (10%) del monto del contrato de la prestación accesorio como garantía de fiel cumplimiento de prestaciones accesorias, debe consignarse lo siguiente:

“De fiel cumplimiento por prestaciones accesorias: [CONSIGNAR EL MONTO], a través de la retención que debe efectuar LA ENTIDAD, durante la primera mitad del número total de pagos a realizarse, de forma prorrateada, con cargo a ser devuelto a la finalización del mismo.”

CLÁUSULA OCTAVA: EJECUCIÓN DE GARANTÍAS POR FALTA DE RENOVACIÓN

LA ENTIDAD puede solicitar la ejecución de las garantías cuando EL CONTRATISTA no las hubiere renovado antes de la fecha de su vencimiento, conforme a lo dispuesto en el literal a) del numeral 155.1 del artículo 155 del Reglamento de la Ley de Contrataciones del Estado.

Importante para la Entidad

Sólo en el caso que la Entidad hubiese previsto otorgar adelanto, se debe incluir la siguiente cláusula:

CLÁUSULA NOVENA: ADELANTO DIRECTO

“LA ENTIDAD NO otorgará ADELANTO

CLÁUSULA DÉCIMA: CONFORMIDAD DE LA PRESTACIÓN DEL SERVICIO

La conformidad de la prestación del servicio se regula por lo dispuesto en el artículo 168 del Reglamento de la Ley de Contrataciones del Estado. La conformidad será otorgada por [CONSIGNAR EL ÁREA O UNIDAD ORGÁNICA QUE OTORGARÁ LA CONFORMIDAD].

De existir observaciones, LA ENTIDAD las comunica al CONTRATISTA, indicando claramente el sentido de estas, otorgándole un plazo para subsanar no menor de cinco (5) ni mayor de quince (15) días. Si pese al plazo otorgado, EL CONTRATISTA no cumpliera a cabalidad con la subsanación, LA ENTIDAD puede otorgar al CONTRATISTA periodos adicionales para las correcciones pertinentes. En este supuesto corresponde aplicar la penalidad por mora desde el vencimiento del plazo para subsanar.

Este procedimiento no resulta aplicable cuando la consultoría manifiestamente no cumpla con las características y condiciones ofrecidas, en cuyo caso LA ENTIDAD no otorga la conformidad, debiendo considerarse como no ejecutada la prestación, aplicándose la penalidad que corresponda por cada día de atraso.

CLÁUSULA UNDÉCIMA: DECLARACIÓN JURADA DEL CONTRATISTA

EL CONTRATISTA declara bajo juramento que se compromete a cumplir las obligaciones derivadas del presente contrato, bajo sanción de quedar inhabilitado para contratar con el Estado en caso de incumplimiento.

Importante para la Entidad

En los contratos de consultoría de obras para elaborar los expedientes técnicos de obra, se debe incluir obligatoriamente esta cláusula:

CLÁUSULA DUODÉCIMA: OBLIGACIÓN DE ATENDER LAS CONSULTAS

EL CONTRATISTA asume la obligación de atender las consultas que le remita LA ENTIDAD, dentro de plazo previsto en el numeral 193.7 del artículo 193 del Reglamento de la Ley de Contrataciones del Estado. Ante la falta de absolución de dichas consultas, LA ENTIDAD adopta las acciones correspondientes.

Advertencia

Constituye infracción pasible de sanción según lo previsto en el literal h) del numeral 50.1 del artículo 50 de la Ley, negarse injustificadamente a cumplir las obligaciones derivadas del contrato que deben ejecutarse con posterioridad al pago.

CLÁUSULA DÉCIMA TERCERA: RESPONSABILIDAD POR VICIOS OCULTOS

La conformidad del servicio por parte de LA ENTIDAD no enerva su derecho a reclamar posteriormente por defectos o vicios ocultos, conforme a lo dispuesto por los artículos 40 de la Ley de Contrataciones del Estado y 173 de su Reglamento.

El plazo máximo de responsabilidad del contratista es de TRES (03) año(s) contado a partir de la conformidad otorgada por LA ENTIDAD.

CLÁUSULA DÉCIMA CUARTA: PENALIDADES

Si EL CONTRATISTA incurre en retraso injustificado en la ejecución de las prestaciones objeto del contrato, LA ENTIDAD le aplica automáticamente una penalidad por mora por cada día de atraso, de acuerdo a la siguiente fórmula:

$$\text{Penalidad Diaria} = \frac{0.10 \times \text{monto vigente}}{F \times \text{plazo vigente en días}}$$

Donde:

F = 0.25 para plazos mayores a sesenta (60) días o;

F = 0.40 para plazos menores o iguales a sesenta (60) días.

El retraso se justifica a través de la solicitud de ampliación de plazo debidamente aprobado. Adicionalmente, se considera justificado el retraso y en consecuencia no se aplica penalidad, cuando EL CONTRATISTA acredite, de modo objetivamente sustentado, que el mayor tiempo transcurrido no le resulta imputable. En este último caso la calificación del retraso como justificado por parte de LA ENTIDAD no da lugar al pago de gastos generales ni costos directos de ningún tipo, conforme el numeral 162.5 del artículo 162 del Reglamento de la Ley de Contrataciones del Estado.

Adicionalmente a la penalidad por mora se aplicarán las siguientes penalidades:

Nº	CAUSALES DE PENALIDADES	PROCEDIMIENTO	PENALIDAD
1	Por la presentación Incompleta del Expediente Técnico, (de acuerdo a los Términos de Referencia)	Según Informe de la Sub Gerencia de Estudios y Proyectos de Inversión Pública, según corresponda.	2/100
2	Por la presentación del Expediente Técnico sin la firma de los Profesionales Especialistas o Propuestos.	Según Informe de la Sub Gerencia de Estudios y Proyectos de Inversión Pública, según corresponda.	2/100
3	Por no presentar el CD, en el momento de la presentación del Expediente Técnico.	Según Informe de la Sub Gerencia de Estudios y Proyectos de Inversión Pública, según corresponda.	2/100
4	Por presentar el CD, sin la información completa de acuerdo a los Términos de Referencia	Según Informe de la Sub Gerencia de Estudios y Proyectos de Inversión Pública, según corresponda.	3/100
5	Por no ingresar (retraso) el Expediente Técnico por mesa de partes de la Entidad.	Según Informe de la Sub Gerencia de Estudios y Proyectos de Inversión Pública, según corresponda.	2/100

Importante

De haberse previsto establecer penalidades distintas a la penalidad por mora, incluir dichas penalidades, los supuestos de aplicación de penalidad, la forma de cálculo de la penalidad para cada supuesto y el procedimiento mediante el cual se verifica el supuesto a penalizar, conforme el artículo 163 del Reglamento de la Ley de Contrataciones del Estado.

Estas penalidades se deducen de los pagos a cuenta o del pago final, según corresponda; o si fuera necesario, se cobra del monto resultante de la ejecución de la garantía de fiel cumplimiento.

Estos dos (2) tipos de penalidades pueden alcanzar cada una un monto máximo equivalente al diez por ciento (10%) del monto del contrato vigente, o de ser el caso, del ítem que debió ejecutarse.

Cuando se llegue a cubrir el monto máximo de la penalidad por mora o el monto máximo para otras penalidades, de ser el caso, LA ENTIDAD puede resolver el contrato por incumplimiento.

CLÁUSULA DÉCIMA QUINTA: RESOLUCIÓN DEL CONTRATO

Cualquiera de las partes puede resolver el contrato, de conformidad con el numeral 32.3 del artículo 32 y artículo 36 de la Ley de Contrataciones del Estado, y el artículo 164 de su Reglamento. De darse el caso, LA ENTIDAD procederá de acuerdo a lo establecido en el artículo 165 del Reglamento de la Ley de Contrataciones del Estado.

CLÁUSULA DÉCIMA SEXTA: RESPONSABILIDAD DE LAS PARTES

Cuando se resuelva el contrato por causas imputables a algunas de las partes, se debe resarcir los daños y perjuicios ocasionados, a través de la indemnización correspondiente. Ello no obsta la aplicación de las sanciones administrativas, penales y pecuniarias a que dicho incumplimiento diere lugar, en el caso que éstas correspondan.

Lo señalado precedentemente no exime a ninguna de las partes del cumplimiento de las demás obligaciones previstas en el presente contrato.

CLÁUSULA DÉCIMA SETIMA: ANTICORRUPCIÓN

EL CONTRATISTA declara y garantiza no haber, directa o indirectamente, o tratándose de una persona jurídica a través de sus socios, integrantes de los órganos de administración, apoderados, representantes legales, funcionarios, asesores o personas vinculadas a las que se refiere el artículo 7 del Reglamento de la Ley de Contrataciones del Estado, ofrecido, negociado o efectuado, cualquier pago o, en general, cualquier beneficio o incentivo ilegal en relación al contrato.

Asimismo, el CONTRATISTA se obliga a conducirse en todo momento, durante la ejecución del contrato, con honestidad, probidad, veracidad e integridad y de no cometer actos ilegales o de corrupción, directa o indirectamente o a través de sus socios, accionistas, participacionistas, integrantes de los órganos de administración, apoderados, representantes legales, funcionarios, asesores y personas vinculadas a las que se refiere el artículo 7 del Reglamento de la Ley de Contrataciones del Estado.

Además, EL CONTRATISTA se compromete a i) comunicar a las autoridades competentes, de manera directa y oportuna, cualquier acto o conducta ilícita o corrupta de la que tuviera conocimiento; y ii) adoptar medidas técnicas, organizativas y/o de personal apropiadas para evitar los referidos actos o prácticas.

Finalmente, EL CONTRATISTA se compromete a no colocar a los funcionarios públicos con los que deba interactuar, en situaciones reñidas con la ética. En tal sentido, reconoce y acepta la prohibición de ofrecerles a éstos cualquier tipo de obsequio, donación, beneficio y/o gratificación, ya sea de bienes o servicios, cualquiera sea la finalidad con la que se lo haga.

CLÁUSULA DÉCIMA OCTAVA: MARCO LEGAL DEL CONTRATO

Sólo en lo no previsto en este contrato, en la Ley de Contrataciones del Estado y su Reglamento, en las directivas que emita el OSCE y demás normativa especial que resulte aplicable, serán de aplicación supletoria las disposiciones pertinentes del Código Civil vigente, cuando corresponda, y demás normas de derecho privado.

CLÁUSULA DÉCIMA NOVENA: SOLUCIÓN DE CONTROVERSIAS²¹

Las controversias que surjan entre las partes durante la ejecución del contrato se resuelven mediante conciliación o arbitraje, según el acuerdo de las partes.

Cualquiera de las partes tiene derecho a iniciar el arbitraje a fin de resolver dichas controversias dentro del plazo de caducidad previsto en la Ley de Contrataciones del Estado y su Reglamento.

Facultativamente, cualquiera de las partes tiene el derecho a solicitar una conciliación dentro del plazo de caducidad correspondiente, según lo señalado en el artículo 224 del Reglamento de la Ley de Contrataciones del Estado, sin perjuicio de recurrir al arbitraje, en caso no se llegue a un acuerdo entre ambas partes o se llegue a un acuerdo parcial. Las controversias sobre nulidad del contrato solo pueden ser sometidas a arbitraje.

El Laudo arbitral emitido es inapelable, definitivo y obligatorio para las partes desde el momento de su notificación, según lo previsto en el numeral 45.21 del artículo 45 de la Ley de Contrataciones del Estado.

CLÁUSULA VIGESIMA: FACULTAD DE ELEVAR A ESCRITURA PÚBLICA

Cualquiera de las partes puede elevar el presente contrato a Escritura Pública corriendo con todos los gastos que demande esta formalidad.

CLÁUSULA VIGÉSIMA PRIMERA: DOMICILIO PARA EFECTOS DE LA EJECUCIÓN CONTRACTUAL

Las partes declaran el siguiente domicilio para efecto de las notificaciones que se realicen durante la ejecución del presente contrato:

DOMICILIO DE LA ENTIDAD: [.....]

DOMICILIO DEL CONTRATISTA: [CONSIGNAR EL DOMICILIO SEÑALADO POR EL POSTOR GANADOR DE LA BUENA PRO AL PRESENTAR LOS REQUISITOS PARA EL PERFECCIONAMIENTO DEL CONTRATO]

La variación del domicilio aquí declarado de alguna de las partes debe ser comunicada a la otra parte, formalmente y por escrito, con una anticipación no menor de quince (15) días calendario.

De acuerdo con las bases integradas, la oferta y las disposiciones del presente contrato, las partes lo firman por duplicado en señal de conformidad en la ciudad de [.....] al [CONSIGNAR FECHA].

"LA ENTIDAD"

"EL CONTRATISTA"

²¹ De acuerdo con el numeral 225.3 del artículo 225 del Reglamento, las partes pueden recurrir al arbitraje ad hoc cuando las controversias deriven de procedimientos de selección cuyo valor referencial sea menor o igual a cinco millones con 00/100 soles (S/ 5 000 000,00).

CAPÍTULO VI CONSTANCIA DE PRESTACIÓN DE CONSULTORÍA DE OBRA

De conformidad con el artículo 169 del Reglamento, se deja expresa constancia de la culminación de la prestación derivada del contrato mencionado en el numeral 3 del presente documento.

1 DATOS DEL DOCUMENTO	Número del documento	
	Fecha de emisión del documento	

2 DATOS DEL CONTRATISTA	Nombre, denominación o razón social			
	RUC			
	EN CASO EL CONTRATISTA SEA UN CONSORCIO, ADEMÁS SE DEBERÁ REGISTRAR LA SIGUIENTE INFORMACIÓN:			
	Nombre o razón social del integrante del consorcio	RUC	%	Descripción de las obligaciones

3 DATOS DEL CONTRATO	Número del contrato						
	Tipo y número del procedimiento de selección						
	Objeto del contrato	Elaboración de Expediente Técnico		Supervisión de la elaboración del Expediente Técnico		Supervisión de Obra	
	Descripción del objeto del contrato						
	Fecha de suscripción del contrato						
	Monto total ejecutado del contrato						
	Plazo de ejecución contractual	Plazo original			días calendario		
		Ampliación(es) de plazo			días calendario		
		Total plazo			días calendario		
		Fecha de inicio de la consultoría de obra					
Fecha final de la consultoría de obra							

En caso de elaboración de Expediente Técnico

4 DATOS DEL EXPEDIENTE TÉCNICO	Denominación del proyecto	
	Ubicación del proyecto	
	Monto del presupuesto	

En caso de Supervisión de Obras

5 DATOS DE LA OBRA	Denominación de la obra	
	Ubicación de la obra	
	Número de adicionales de obra	
	Monto total de los adicionales	

	Número de deductivos	
	Monto total de los deductivos	
	Monto total de la obra	

6 APLICACIÓN DE PENALIDADES	Monto de las penalidades por mora	
	Monto de otras penalidades	
	Monto total de las penalidades aplicadas	

7 DATOS DE LA ENTIDAD	Nombre de la Entidad	
	RUC de la Entidad	
	Nombres y apellidos del funcionario que emite la constancia	
	Cargo que ocupa en la Entidad	
	Teléfono de contacto	

8	
	NOMBRE, FIRMA Y SELLO DEL FUNCIONARIO COMPETENTE

ANEXOS

ANEXO N° 1

DECLARACIÓN JURADA DE DATOS DEL POSTOR

Señores

COMITÉ DE SELECCIÓN

ADJUDICACIÓN SIMPLIFICADA N° 004-2023-CSP-MDI

Presente.-

El que se suscribe, [...], postor y/o Representante Legal de [CONSIGNAR EN CASO DE SER PERSONA JURÍDICA], identificado con [CONSIGNAR TIPO DE DOCUMENTO DE IDENTIDAD] N° [CONSIGNAR NÚMERO DE DOCUMENTO DE IDENTIDAD], con poder inscrito en la localidad de [CONSIGNAR EN CASO DE SER PERSONA JURÍDICA] en la Ficha N° [CONSIGNAR EN CASO DE SER PERSONA JURÍDICA] Asiento N° [CONSIGNAR EN CASO DE SER PERSONA JURÍDICA], **DECLARO BAJO JURAMENTO** que la siguiente información se sujeta a la verdad:

Nombre, Denominación o Razón Social :			
Domicilio Legal :			
RUC :	Teléfono(s) :		
MYPE ²²		Sí	No
Correo electrónico :			

Autorización de notificación por correo electrónico:

Autorizo que se notifiquen al correo electrónico indicado las siguientes actuaciones:

1. Solicitud de reducción de la oferta económica.
2. Solicitud de subsanación de los requisitos para perfeccionar el contrato.
3. Solicitud para presentar los documentos para perfeccionar el contrato, según orden de prelación, de conformidad con lo previsto en el artículo 141 del Reglamento.
4. Respuesta a la solicitud de acceso al expediente de contratación.

Asimismo, me comprometo a remitir la confirmación de recepción, en el plazo máximo de dos (2) días hábiles de recibida la comunicación.

[CONSIGNAR CIUDAD Y FECHA]

.....
Firma, Nombres y Apellidos del postor o Representante legal, según corresponda

Importante

La notificación dirigida a la dirección de correo electrónico consignada se entenderá válidamente efectuada cuando la Entidad reciba acuse de recepción.

Importante

²² Esta información será verificada por la Entidad en la página web del Ministerio de Trabajo y Promoción del Empleo en la sección consulta de empresas acreditadas en el REMYPE en el link <http://www2.trabajo.gob.pe/servicios-en-linea-2-2/> y se tendrá en consideración, en caso el postor ganador de la buena pro solicite la retención del diez por ciento (10%) del monto del contrato, en calidad de garantía de fiel cumplimiento, según lo señalado en el numeral 149.4 del artículo 149 y el numeral 151.2 del artículo 151 del Reglamento. Asimismo, dicha información se tendrá en cuenta en caso de empate, conforme a lo previsto en el artículo 91 del Reglamento.

Cuando se trate de consorcios, la declaración jurada es la siguiente:

ANEXO N° 1

DECLARACIÓN JURADA DE DATOS DEL POSTOR

Señores
COMITÉ DE SELECCIÓN
ADJUDICACIÓN SIMPLIFICADA N° 004-2023-CSP-MDI
Presente.-

El que se suscribe, [.....], representante común del consorcio [CONSIGNAR EL NOMBRE DEL CONSORCIO], identificado con [CONSIGNAR TIPO DE DOCUMENTO DE IDENTIDAD] N° [CONSIGNAR NÚMERO DE DOCUMENTO DE IDENTIDAD], **DECLARO BAJO JURAMENTO** que la siguiente información se sujeta a la verdad:

Datos del consorciado 1					
Nombre, Denominación o Razón Social :					
Domicilio Legal :					
RUC :		Teléfono(s) :			
MYPE ²³		Sí		No	
Correo electrónico :					

Datos del consorciado 2					
Nombre, Denominación o Razón Social :					
Domicilio Legal :					
RUC :		Teléfono(s) :			
MYPE ²⁴		Sí		No	
Correo electrónico :					

Datos del consorciado ...					
Nombre, Denominación o Razón Social :					
Domicilio Legal :					
RUC :		Teléfono(s) :			
MYPE ²⁵		Sí		No	
Correo electrónico :					

Autorización de notificación por correo electrónico:

Correo electrónico del consorcio:

Autorizo que se notifiquen al correo electrónico indicado las siguientes actuaciones:

1. Solicitud de reducción de la oferta económica.
2. Solicitud de subsanación de los requisitos para perfeccionar el contrato.

²³ Esta información será verificada por la Entidad en la página web del Ministerio de Trabajo y Promoción del Empleo en la sección consulta de empresas acreditadas en el REMYPE en el link <http://www2.trabajo.gob.pe/servicios-en-linea-2-2/> y se tendrá en consideración, en caso el consorcio ganador de la buena pro solicite la retención del diez por ciento (10%) del monto del contrato, en calidad de garantía de fiel cumplimiento, según lo señalado en el numeral 149.4 del artículo 149 y el numeral 151.2 del artículo 151 del Reglamento. Asimismo, dicha información se tendrá en cuenta en caso de empate, conforme a lo previsto en el artículo 91 del Reglamento. Para dichos efectos, todos los integrantes del consorcio deben acreditar la condición de micro o pequeña empresa.

²⁴ Ibidem.

²⁵ Ibidem.

3. Solicitud para presentar los documentos para perfeccionar el contrato, según orden de prelación, de conformidad con lo previsto en el artículo 141 del Reglamento.
4. Respuesta a la solicitud de acceso al expediente de contratación.

Asimismo, me comprometo a remitir la confirmación de recepción, en el plazo máximo de dos (2) días hábiles de recibida la comunicación.

[CONSIGNAR CIUDAD Y FECHA]

.....
**Firma, Nombres y Apellidos del representante
común del consorcio**

Importante
<i>La notificación dirigida a la dirección de correo electrónico consignada se entenderá válidamente efectuada cuando la Entidad reciba acuse de recepción.</i>

ANEXO N° 2

DECLARACIÓN JURADA (ART. 52 DEL REGLAMENTO DE LA LEY DE CONTRATACIONES DEL ESTADO)

Señores
COMITÉ DE SELECCIÓN
ADJUDICACIÓN SIMPLIFICADA N° 004-2023-CSP-MDI.
Presente.-

Mediante el presente el suscrito, postor y/o Representante Legal de [CONSIGNAR EN CASO DE SER PERSONA JURÍDICA], declaro bajo juramento:

- i. No haber incurrido y me obligo a no incurrir en actos de corrupción, así como a respetar el principio de integridad.
- ii. No tener impedimento para postular en el procedimiento de selección ni para contratar con el Estado, conforme al artículo 11 de la Ley de Contrataciones del Estado.
- iii. Conocer las sanciones contenidas en la Ley de Contrataciones del Estado y su Reglamento, así como las disposiciones aplicables de la Ley N° 27444, Ley del Procedimiento Administrativo General.
- iv. Participar en el presente proceso de contratación en forma independiente sin mediar consulta, comunicación, acuerdo, arreglo o convenio con ningún proveedor; y, conocer las disposiciones del Decreto Legislativo N° 1034, Decreto Legislativo que aprueba la Ley de Represión de Conductas Anticompetitivas.
- v. Conocer, aceptar y someterme a las bases, condiciones y reglas del procedimiento de selección.
- vi. Ser responsable de la veracidad de los documentos e información que presento en el presente procedimiento de selección.
- vii. Comprometerme a mantener la oferta presentada durante el procedimiento de selección y a perfeccionar el contrato, en caso de resultar favorecido con la buena pro.

[CONSIGNAR CIUDAD Y FECHA]

.....
**Firma, Nombres y Apellidos del postor o
Representante legal, según corresponda**

Importante

En el caso de consorcios, cada integrante debe presentar esta declaración jurada, salvo que sea presentada por el representante común del consorcio.

ANEXO N° 3

DECLARACIÓN JURADA DE CUMPLIMIENTO DE LOS TÉRMINOS DE REFERENCIA

Señores
COMITÉ DE SELECCIÓN
ADJUDICACIÓN SIMPLIFICADA N° 004-2023-CSP-MDI
Presente.-

Es grato dirigirme a usted, para hacer de su conocimiento que luego de haber examinado las bases y demás documentos del procedimiento de la referencia y, conociendo todos los alcances y las condiciones detalladas en dichos documentos, el postor que suscribe ofrece el servicio de consultoría de obra [CONSIGNAR EL OBJETO DE LA CONVOCATORIA], de conformidad con los Términos de Referencia que se indican en el numeral 3.1 del Capítulo III de la sección específica de las bases y los documentos del procedimiento.

[CONSIGNAR CIUDAD Y FECHA]

.....
**Firma, Nombres y Apellidos del postor o
Representante legal o común, según corresponda**

Importante

Adicionalmente, puede requerirse la presentación de documentación que acredite el cumplimiento de los términos de referencia, conforme a lo indicado en el acápite relacionado al contenido de las ofertas de la presente sección de las bases.

ANEXO N° 4

DECLARACIÓN JURADA DE PLAZO DE PRESTACIÓN DEL SERVICIO DE CONSULTORÍA DE OBRA

Señores
COMITÉ DE SELECCIÓN
ADJUDICACIÓN SIMPLIFICADA N° 004-2023-CSP-MDI
Presente.-

Mediante el presente, con pleno conocimiento de las condiciones que se exigen en las bases del procedimiento de la referencia, me comprometo a prestar el servicio de consultoría de obra objeto del presente procedimiento de selección en el plazo de [CONSIGNAR EL PLAZO OFERTADO].

[CONSIGNAR CIUDAD Y FECHA]

.....
Firma, Nombres y Apellidos del postor o
Representante legal o común, según corresponda

ANEXO N° 5

PROMESA DE CONSORCIO

(Sólo para el caso en que un consorcio se presente como postor)

Señores

COMITÉ DE SELECCIÓN

ADJUDICACIÓN SIMPLIFICADA N° 004-2023-CSP-MDI

Presente.-

Los suscritos declaramos expresamente que hemos convenido en forma irrevocable, durante el lapso que dure el procedimiento de selección, para presentar una oferta conjunta a la **ADJUDICACIÓN SIMPLIFICADA N°** [CONSIGNAR NOMENCLATURA DEL PROCEDIMIENTO].

Asimismo, en caso de obtener la buena pro, nos comprometemos a formalizar el contrato de consorcio, de conformidad con lo establecido por el artículo 140 del Reglamento de la Ley de Contrataciones del Estado, bajo las siguientes condiciones:

a) Integrantes del consorcio

1. [NOMBRE, DENOMINACIÓN O RAZÓN SOCIAL DEL CONSORCIADO 1].
2. [NOMBRE, DENOMINACIÓN O RAZÓN SOCIAL DEL CONSORCIADO 2].

b) Designamos a [CONSIGNAR NOMBRES Y APELLIDOS DEL REPRESENTANTE COMÚN], identificado con [CONSIGNAR TIPO DE DOCUMENTO DE IDENTIDAD] N° [CONSIGNAR NÚMERO DE DOCUMENTO DE IDENTIDAD], como representante común del consorcio para efectos de participar en todos los actos referidos al procedimiento de selección, suscripción y ejecución del contrato correspondiente con [CONSIGNAR NOMBRE DE LA ENTIDAD].

Asimismo, declaramos que el representante común del consorcio no se encuentra impedido, inhabilitado ni suspendido para contratar con el Estado.

c) Fijamos nuestro domicilio legal común en [.....].

d) Las obligaciones que corresponden a cada uno de los integrantes del consorcio son las siguientes:

1. OBLIGACIONES DE [NOMBRE, DENOMINACIÓN O RAZÓN SOCIAL DEL CONSORCIADO 1] [%]²⁶

[DESCRIBIR LAS OBLIGACIONES DEL CONSORCIADO 1]

2. OBLIGACIONES DE [NOMBRE, DENOMINACIÓN O RAZÓN SOCIAL DEL CONSORCIADO 2] [%]²⁷

[DESCRIBIR LAS OBLIGACIONES DEL CONSORCIADO 2]

TOTAL OBLIGACIONES

100%²⁸

²⁶ Consignar únicamente el porcentaje total de las obligaciones, el cual debe ser expresado en número entero, sin decimales.

²⁷ Consignar únicamente el porcentaje total de las obligaciones, el cual debe ser expresado en número entero, sin decimales.

²⁸ Este porcentaje corresponde a la sumatoria de los porcentajes de las obligaciones de cada uno de los integrantes del consorcio.

[CONSIGNAR CIUDAD Y FECHA]

.....
Consortiado 1
Nombres, apellidos y firma del Consortiado 1
o de su Representante Legal
Tipo y N° de Documento de Identidad

.....
Consortiado 2
Nombres, apellidos y firma del Consortiado 2
o de su Representante Legal
Tipo y N° de Documento de Identidad

Importante

De conformidad con el artículo 52 del Reglamento, las firmas de los integrantes del consorcio deben ser legalizadas.

ANEXO N° 6

OFERTA ECONÓMICA

ÍTEM N° [INDICAR NÚMERO]

Señores

COMITÉ DE SELECCIÓN

ADJUDICACIÓN SIMPLIFICADA N° 004-2023-CSP-MDI

Presente.-

Es grato dirigirme a usted, para hacer de su conocimiento que, de acuerdo con las bases, mi oferta económica es la siguiente:

CONCEPTO	OFERTA ECONÓMICA
TOTAL	

La oferta económica [CONSIGNAR LA MONEDA DE LA CONVOCATORIA] incluye todos los tributos, seguros, transporte, inspecciones, pruebas y, de ser el caso, los costos laborales conforme a la legislación vigente, así como cualquier otro concepto que pueda tener incidencia sobre el costo del servicio de consultoría a contratar; excepto la de aquellos postores que gocen de alguna exoneración legal, no incluirán en su oferta económica los tributos respectivos.

[CONSIGNAR CIUDAD Y FECHA]

.....
**Firma, Nombres y Apellidos del postor o
Representante legal o común, según corresponda**

Importante

- *El postor debe consignar el monto total de la oferta económica, sin perjuicio, que de resultar favorecido con la buena pro, presente el detalle de precios unitarios y la estructura de costos para el perfeccionamiento del contrato.*
- *En caso que el postor reduzca su oferta, según lo previsto en el artículo 68 del Reglamento, debe presentar nuevamente este Anexo.*
- *El postor que goce de alguna exoneración legal, debe indicar que su oferta no incluye el tributo materia de la exoneración, debiendo incluir el siguiente texto:*

“Mi oferta no incluye [CONSIGNAR EL TRIBUTO MATERIA DE LA EXONERACIÓN]”.

ANEXO N° 7

DECLARACIÓN JURADA DE CUMPLIMIENTO DE CONDICIONES PARA LA APLICACIÓN DE LA EXONERACIÓN DEL IGV

Señores
COMITÉ DE SELECCIÓN
ADJUDICACIÓN SIMPLIFICADA N° 004-2023-CSP-MDI
Presente.-

Mediante el presente el suscrito, postor y/o Representante Legal de [CONSIGNAR EN CASO DE SER PERSONA JURÍDICA], declaro bajo juramento que gozo del beneficio de la exoneración del IGV previsto en la Ley N° 27037, Ley de Promoción de la Inversión en la Amazonía, dado que cumplo con las condiciones siguientes:

- 1.- Que el domicilio fiscal de la empresa²⁹ se encuentra ubicada en la Amazonía y coincide con el lugar establecido como sede central (donde tiene su administración y lleva su contabilidad);
- 2.- Que la empresa se encuentra inscrita en las Oficinas Registrales de la Amazonía (exigible en caso de personas jurídicas);
- 3.- Que, al menos el setenta por ciento (70%) de los activos fijos de la empresa se encuentran en la Amazonía; y
- 4.- Que la empresa no presta servicios fuera de la Amazonía.

[CONSIGNAR CIUDAD Y FECHA]

.....
Firma, Nombres y Apellidos del postor o Representante legal, según corresponda

Importante

Cuando se trate de consorcios, esta declaración jurada será presentada por cada uno de los integrantes del consorcio, salvo que se trate de consorcios con contabilidad independiente, en cuyo caso debe ser suscrita por el representante común, debiendo indicar su condición de consorcio con contabilidad independiente y el número de RUC del consorcio.

²⁹ En el artículo 1 del “Reglamento de las Disposiciones Tributarias contenidas en la Ley de Promoción de la Inversión en la Amazonía” se define como “empresa” a las “Personas naturales, sociedades conyugales, sucesiones indivisas y personas consideradas jurídicas por la Ley del Impuesto a la Renta, generadoras de rentas de tercera categoría, ubicadas en la Amazonía. Las sociedades conyugales son aquellas que ejerzan la opción prevista en el Artículo 16 de la Ley del Impuesto a la Renta.”

ANEXO N° 8

EXPERIENCIA DEL POSTOR EN LA ESPECIALIDAD

Señores
COMITÉ DE SELECCIÓN
ADJUDICACIÓN SIMPLIFICADA N° 004-2023-CSP-MDI
Presente.-

Mediante el presente, el suscrito detalla la siguiente EXPERIENCIA EN LA ESPECIALIDAD:

Nº	CLIENTE	OBJETO DEL CONTRATO	Nº CONTRATO / O/S / COMPROBANTE DE PAGO	FECHA DEL CONTRATO O CP ³⁰	FECHA DE LA CONFORMIDAD DE SER EL CASO ³¹	EXPERIENCIA PROVENIENTE ³² DE:	MONEDA	IMPORTE ³³	TIPO DE CAMBIO VENTA ³⁴	MONTO FACTURADO ACUMULADO ³⁵
1										
2										
3										
4										

³⁰ Se refiere a la fecha de suscripción del contrato, de la emisión de la Orden de Servicios o de cancelación del comprobante de pago, según corresponda.

³¹ Únicamente, cuando la fecha del perfeccionamiento del contrato, sea previa a los diez (10) años anteriores a la fecha de presentación de ofertas, caso en el cual el postor debe acreditar que la conformidad se emitió dentro de dicho periodo.

³² Si el titular de la experiencia no es el postor, consignar si dicha experiencia corresponde a la matriz en caso que el postor sea sucursal, o fue transmitida por reorganización societaria, debiendo acompañar la documentación sustentatoria correspondiente. Al respecto, según la Opinión N° 216-2017/DTN "Considerando que la sociedad matriz y la sucursal constituyen la misma persona jurídica, la sucursal puede acreditar como suya la experiencia de su matriz". Del mismo modo, según lo previsto en la Opinión N° 010-2013/DTN, "... en una operación de reorganización societaria que comprende tanto una fusión como una escisión, la sociedad resultante podrá acreditar como suya la experiencia de la sociedad incorporada o absorbida, que se extingue producto de la fusión; asimismo, si en virtud de la escisión se transfiere un bloque patrimonial consistente en una línea de negocio completa, la sociedad resultante podrá acreditar como suya la experiencia de la sociedad escindida, correspondiente a la línea de negocio transmitida. De esta manera, la sociedad resultante podrá emplear la experiencia transmitida, como consecuencia de la reorganización societaria antes descrita, en los futuros procesos de selección en los que participe".

³³ Se refiere al monto del contrato ejecutado incluido adicionales y reducciones, de ser el caso.

³⁴ El tipo de cambio venta debe corresponder al publicado por la SBS correspondiente a la fecha de suscripción del contrato, de la emisión de la Orden de Servicios o de cancelación del comprobante de pago, según corresponda.

³⁵ Consignar en la moneda establecida en las bases.

Nº	CLIENTE	OBJETO DEL CONTRATO	Nº CONTRATO / O/S / COMPROBANTE DE PAGO	FECHA DEL CONTRATO O CP ³⁰	FECHA DE LA CONFORMIDAD DE SER EL CASO ³¹	EXPERIENCIA PROVENIENTE ³² DE:	MONEDA	IMPORTE ³³	TIPO DE CAMBIO VENTA ³⁴	MONTO FACTURADO ACUMULADO ³⁵
5										
6										
7										
8										
9										
10										
...										
20										
TOTAL										

[CONSIGNAR CIUDAD Y FECHA]

.....
Firma, Nombres y Apellidos del postor o
Representante legal o común, según corresponda

ANEXO N° 9

DECLARACIÓN JURADA (NUMERAL 49.4 DEL ARTÍCULO 49 DEL REGLAMENTO)

Señores
COMITÉ DE SELECCIÓN
ADJUDICACIÓN SIMPLIFICADA N° 004-2023-CSP-MDI
Presente.-

Mediante el presente el suscrito, postor y/o Representante Legal de [CONSIGNAR EN CASO DE SER PERSONA JURÍDICA], declaro que la experiencia que acredito de la empresa [CONSIGNAR LA DENOMINACIÓN DE LA PERSONA JURÍDICA] como consecuencia de una reorganización societaria, no se encuentra en el supuesto establecido en el numeral 49.4 del artículo 49 del Reglamento.

[CONSIGNAR CIUDAD Y FECHA]

.....
**Firma, Nombres y Apellidos del postor o
Representante legal, según corresponda**

Importante

A efectos de cautelar la veracidad de esta declaración, el postor puede verificar la información de la Relación de Proveedores Sancionados por el Tribunal de Contrataciones del Estado con Sanción Vigente en <http://portal.osce.gob.pe/rmp/content/relación-de-proveedores-sancionados>.

También le asiste dicha facultad al órgano encargado de las contrataciones o al órgano de la Entidad al que se le haya asignado la función de verificación de la oferta presentada por el postor ganador de la buena pro.

Importante para la Entidad

En el caso de contratación de servicios consultoría de obra que se presten fuera de la provincia de Lima y Callao, cuyo valor referencial no supere los doscientos mil Soles (S/ 200,000.00) o en procedimientos de selección según relación de ítems cuando algún ítem no supere dicho monto, se debe considerar el siguiente anexo:

ANEXO N° 10

**SOLICITUD DE BONIFICACIÓN DEL DIEZ POR CIENTO (10%) POR SERVICIOS PRESTADOS
FUERA DE LA PROVINCIA DE LIMA Y CALLAO
(DE SER EL CASO, SOLO PRESENTAR ESTA SOLICITUD EN EL ÍTEM**

Señores
COMITÉ DE SELECCIÓN
ADJUDICACIÓN SIMPLIFICADA N° 004-2023-CSP-MDI
Presente.-

Mediante el presente el suscrito, postor y/o Representante Legal de [CONSIGNAR EN CASO DE SER PERSONA JURÍDICA], solicito la asignación de la bonificación del diez por ciento (10%) sobre el puntaje total en [EN EL CASO DE PROCEDIMIENTOS DE SELECCIÓN SEGÚN RELACIÓN DE ÍTEMS, CONSIGNAR EL ÍTEM O ÍTEMS, SEGÚN CORRESPONDA, EN LOS QUE SE SOLICITA LA BONIFICACIÓN] debido a que el domicilio de mi representada se encuentra ubicado en la provincia o provincia colindante donde se ejecuta la prestación.

[CONSIGNAR CIUDAD Y FECHA]

.....
**Firma, Nombres y Apellidos del postor o
Representante legal, según corresponda**

Importante

- **Para asignar la bonificación, el órgano encargado de las contrataciones o el comité de selección, según corresponda, verifica el domicilio consignado por el postor en el Registro Nacional de Proveedores (RNP).**
- **Para que el postor pueda acceder a la bonificación, debe cumplir con las condiciones establecidas en el literal f) del artículo 50 del Reglamento.**

Importante

Cuando se trate de consorcios, la declaración jurada es la siguiente:

ANEXO N° 10

**SOLICITUD DE BONIFICACIÓN DEL DIEZ POR CIENTO (10%) POR SERVICIOS PRESTADOS
FUERA DE LA PROVINCIA DE LIMA Y CALLAO
(DE SER EL CASO, SOLO PRESENTAR ESTA SOLICITUD EN EL ITEM**

Señores
COMITÉ DE SELECCIÓN
ADJUDICACIÓN SIMPLIFICADA N° 004-2023-CSP-MDI
Presente.-

Mediante el presente el que se suscribe, [...], representante común del consorcio [CONSIGNAR EL NOMBRE DEL CONSORCIO], solicito la asignación de la bonificación del diez por ciento (10%) sobre el puntaje total en [CONSIGNAR EL ÍTEM O ITEMS, SEGÚN CORRESPONDA, EN LOS QUE SE SOLICITA LA BONIFICACIÓN] debido a que los domicilios de todos los integrantes del consorcio se encuentran ubicados en la provincia o provincias colindantes donde se ejecuta la prestación.

[CONSIGNAR CIUDAD Y FECHA]

.....
**Firma, Nombres y Apellidos del representante
común del consorcio**

Importante

- *Para asignar la bonificación, el órgano encargado de las contrataciones o el comité de selección, según corresponda, verifica el domicilio consignado de los integrantes del consorcio, en el Registro Nacional de Proveedores (RNP).*
- *Para que un consorcio pueda acceder a la bonificación, cada uno de sus integrantes debe cumplir con las condiciones establecidas en el literal f) del artículo 50 del Reglamento.*

ANEXO N° 11

SOLICITUD DE BONIFICACIÓN DEL CINCO POR CIENTO (5%) POR TENER LA CONDICIÓN DE MICRO Y PEQUEÑA EMPRESA

Señores
COMITÉ DE SELECCIÓN
ADJUDICACIÓN SIMPLIFICADA N° 004-2023-CSP-MDI
Presente.-

Mediante el presente el suscrito, postor y/o Representante legal de [CONSIGNAR EN CASO DE SER PERSONA JURÍDICA], solicito la asignación de la bonificación del cinco por ciento (5%) sobre el puntaje total obtenido, debido a que mi representada cuenta con la condición de micro y pequeña empresa.

[CONSIGNAR CIUDAD Y FECHA]

.....
Firma, Nombres y Apellidos del postor o
Representante legal o común, según corresponda

Importante

- *Para asignar la bonificación, el órgano encargado de las contrataciones o comité de selección, según corresponda, verifica la página web del Ministerio de Trabajo y Promoción del Empleo en la sección consulta de empresas acreditadas en el REMYPE en el link <http://www2.trabajo.gob.pe/servicios-en-linea-2-2/>.*
- *Para que un consorcio pueda acceder a la bonificación, cada uno de sus integrantes debe cumplir con la condición de micro y pequeña empresa.*

ANEXO N° 12

**AUTORIZACIÓN DE NOTIFICACIÓN DE LA DECISIÓN DE LA ENTIDAD SOBRE LA
SOLICITUD DE AMPLIACIÓN DE PLAZO MEDIANTE MEDIOS ELECTRÓNICOS DE
COMUNICACIÓN**

(DOCUMENTO A PRESENTAR EN EL PERFECCIONAMIENTO DEL CONTRATO)

Señores
COMITÉ DE SELECCIÓN
ADJUDICACIÓN SIMPLIFICADA N° 004-2023-CSP-MDI
Presente.-

El que se suscribe, [.....], postor adjudicado y/o Representante Legal de [CONSIGNAR EN CASO DE SER PERSONA JURÍDICA], identificado con [CONSIGNAR TIPO DE DOCUMENTO DE IDENTIDAD] N° [CONSIGNAR NÚMERO DE DOCUMENTO DE IDENTIDAD], autorizo que durante la ejecución del contrato se me notifique al correo electrónico [INDICAR EL CORREO ELECTRÓNICO] lo siguiente:

✓ Notificación de la decisión de la Entidad respecto a la solicitud de ampliación de plazo.

[CONSIGNAR CIUDAD Y FECHA]

.....
**Firma, Nombres y Apellidos del postor o
Representante legal o común, según
corresponda**

Importante

La notificación de la decisión de la Entidad respecto a la solicitud de ampliación de plazo se efectúa por medios electrónicos de comunicación, siempre que se cuente con la autorización correspondiente y sea posible obtener un acuse de recibo a través del mecanismo utilizado.