



**BASES ESTÁNDAR DE CONTRATACIÓN DIRECTA PARA
LA CONTRATACIÓN DE BIENES**

**CONTRATACIÓN DIRECTA N° 009-2023-
MIDAGRI/AGRORUR-1**

**CONTRATACIÓN DEL SERVICIO DE LIMPIEZA Y
DESCOLMATACION DE CANAL DE RIEGO CHANCHAPE
EN EL C.P CARRASQUILLO, DISTRITO DE BUENOS AIRES,
PROVINCIA DE MORROPON - PIURA**

DEBER DE COLABORACIÓN

La Entidad y todo proveedor que se someta a las presentes Bases, sea como participante, postor y/o contratista, deben conducir su actuación conforme a los principios previstos en la Ley de Contrataciones del Estado.

En este contexto, se encuentran obligados a prestar su colaboración al OSCE y a la Secretaría Técnica de la Comisión de Defensa de la Libre Competencia del INDECOPI, en todo momento según corresponda a sus competencias, a fin de comunicar presuntos casos de fraude, colusión y corrupción por parte de los funcionarios y servidores de la Entidad, así como los proveedores y demás actores que participan en el proceso de contratación.

De igual forma, deben poner en conocimiento del OSCE y a la Secretaría Técnica de la Comisión de Defensa de la Libre Competencia del INDECOPI los indicios de conductas anticompetitivas que se presenten durante el proceso de contratación, en los términos del Decreto Legislativo N° 1034, "Ley de Represión de Conductas Anticompetitivas", o norma que la sustituya, así como las demás normas de la materia.

La Entidad y todo proveedor que se someta a las presentes Bases, sea como participante, postor y/o contratista del proceso de contratación deben permitir al OSCE o a la Secretaría Técnica de la Comisión de Defensa de la Libre Competencia del INDECOPI el acceso a la información referida a las contrataciones del Estado que sea requerida, prestar testimonio o absolución de posiciones que se requieran, entre otras formas de colaboración.

SECCIÓN GENERAL

DISPOSICIONES COMUNES DEL PROCEDIMIENTO DE SELECCIÓN

(ESTA SECCIÓN NO DEBE SER MODIFICADA EN NINGÚN EXTREMO, BAJO SANCIÓN DE NULIDAD)

CAPÍTULO I DEL CONTRATO

1.1. PERFECCIONAMIENTO DEL CONTRATO

Los plazos y el procedimiento para perfeccionar el contrato se realiza conforme a lo indicado en el artículo 141 del Reglamento.

El contrato se perfecciona con la suscripción del documento que lo contiene, salvo en los contratos cuyo monto del valor estimado no supere los doscientos mil Soles (S/ 200,000.00), en los que se puede perfeccionar con la recepción de la orden de compra, conforme a lo previsto en la sección específica de las bases.

En el caso de procedimientos de selección por relación de ítems, se puede perfeccionar el contrato con la suscripción del documento o con la recepción de una orden de compra, cuando el valor estimado del ítem corresponda al parámetro establecido en el párrafo anterior.

Importante

El órgano encargado de las contrataciones o el comité de selección, según corresponda, debe consignar en la sección específica de las bases la forma en que se perfeccionará el contrato, sea con la suscripción del contrato o la recepción de la orden de compra. En caso la Entidad perfeccione el contrato con la recepción de la orden de compra no debe incluir la proforma del contrato establecida en el Capítulo V de la sección específica de las bases.

Para perfeccionar el contrato, el postor ganador de la buena pro debe presentar los documentos señalados en el artículo 139 del Reglamento y los previstos en la sección específica de las bases.

1.2. GARANTÍAS

Las garantías que deben otorgar los postores y/o contratistas, según corresponda, son las de fiel cumplimiento del contrato y por los adelantos.

1.2.1. GARANTÍA DE FIEL CUMPLIMIENTO

Como requisito indispensable para perfeccionar el contrato, el postor ganador debe entregar a la Entidad la garantía de fiel cumplimiento del mismo por una suma equivalente al diez por ciento (10%) del monto del contrato original. Esta se mantiene vigente hasta la conformidad de la recepción de la prestación a cargo del contratista.

1.2.2. GARANTÍA DE FIEL CUMPLIMIENTO POR PRESTACIONES ACCESORIAS

En las contrataciones que conllevan la ejecución de prestaciones accesorias, tales como mantenimiento, reparación o actividades afines, se otorga una garantía adicional por una suma equivalente al diez por ciento (10%) del monto del contrato de la prestación accesorio, la misma que debe ser renovada periódicamente hasta el cumplimiento total de las obligaciones garantizadas.

Importante

En los contratos cuyos montos sean iguales o menores a doscientos mil Soles (S/ 200,000.00), no corresponde presentar garantía de fiel cumplimiento de contrato ni garantía de fiel cumplimiento por prestaciones accesorias. Dicha excepción también aplica a los contratos derivados de procedimientos de selección por relación de ítems, cuando el monto del ítem adjudicado o la sumatoria de los montos de los ítems adjudicados no superen el monto señalado anteriormente, conforme a lo dispuesto en el literal a) del artículo 152 del Reglamento.

1.2.3. GARANTÍA POR ADELANTO

En caso se haya previsto en la sección específica de las bases la entrega de adelantos, el contratista debe presentar una garantía emitida por idéntico monto conforme a lo estipulado en el artículo 153 del Reglamento.

1.3. REQUISITOS DE LAS GARANTÍAS

Las garantías que se presenten deben ser incondicionales, solidarias, irrevocables y de realización automática en el país, al solo requerimiento de la Entidad. Asimismo, deben ser emitidas por empresas que se encuentren bajo la supervisión directa de la Superintendencia de Banca, Seguros y Administradoras Privadas de Fondos de Pensiones y que cuenten con clasificación de riesgo B o superior. Asimismo, deben estar autorizadas para emitir garantías; o estar consideradas en la última lista de bancos extranjeros de primera categoría que periódicamente publica el Banco Central de Reserva del Perú.

Importante

Corresponde a la Entidad verificar que las garantías presentadas por el postor ganador de la buena pro y/o contratista cumplan con los requisitos y condiciones necesarios para su aceptación y eventual ejecución, sin perjuicio de la determinación de las responsabilidades funcionales que correspondan.

Advertencia

Los funcionarios de las Entidades no deben aceptar garantías emitidas bajo condiciones distintas a las establecidas en el presente numeral, debiendo tener en cuenta lo siguiente:

1. La clasificadora de riesgo que asigna la clasificación a la empresa que emite la garantía debe encontrarse listada en el portal web de la SBS (<http://www.sbs.gob.pe/sistema-financiero/clasificadoras-de-riesgo>).

2. Se debe identificar en la página web de la clasificadora de riesgo respectiva, cuál es la clasificación vigente de la empresa que emite la garantía, considerando la vigencia a la fecha de emisión de la garantía.

3. Para fines de lo establecido en el artículo 148 del Reglamento, la clasificación de riesgo B, incluye las clasificaciones B+ y B.

4. Si la empresa que otorga la garantía cuenta con más de una clasificación de riesgo emitida por distintas empresas listadas en el portal web de la SBS, bastará que en una de ellas cumpla con la clasificación mínima establecida en el Reglamento.

En caso exista alguna duda sobre la clasificación de riesgo asignada a la empresa emisora de la garantía, se deberá consultar a la clasificadora de riesgos respectiva.

De otro lado, además de cumplir con el requisito referido a la clasificación de riesgo, a efectos de verificar si la empresa emisora se encuentra autorizada por la SBS para emitir garantías, debe revisarse el portal web de dicha Entidad (<http://www.sbs.gob.pe/sistema-financiero/relacion-de-empresas-que-se-encuentran-autorizadas-a-emitar-cartas-fianza>).

Advertencia

Los funcionarios competentes deben verificar la autenticidad de la garantía a través de los mecanismos establecidos (consulta web, teléfono u otros) por la empresa emisora.

1.4. EJECUCIÓN DE GARANTÍAS

La Entidad puede solicitar la ejecución de las garantías conforme a los supuestos contemplados en el artículo 155 del Reglamento.

1.5. ADELANTOS

La Entidad puede entregar adelantos directos al contratista, los que en ningún caso exceden en conjunto del treinta por ciento (30%) del monto del contrato original, siempre que ello haya sido previsto en la sección específica de las bases.

1.6. PENALIDADES

1.6.1. PENALIDAD POR MORA EN LA EJECUCIÓN DE LA PRESTACIÓN

En caso de retraso injustificado del contratista en la ejecución de las prestaciones objeto del contrato, la Entidad le aplica automáticamente una penalidad por mora por cada día de atraso, de conformidad con el artículo 162 del Reglamento.

1.6.2. OTRAS PENALIDADES

La Entidad puede establecer penalidades distintas a la mencionada en el numeral precedente, según lo previsto en el artículo 163 del Reglamento y lo indicado en la sección específica de las bases.

Estos dos tipos de penalidades se calculan en forma independiente y pueden alcanzar cada una un monto máximo equivalente al diez por ciento (10%) del monto del contrato vigente, o de ser el caso, del ítem que debió ejecutarse.

1.7. INCUMPLIMIENTO DEL CONTRATO

Las causales para la resolución del contrato, serán aplicadas de conformidad con el artículo 36 de la Ley y 164 del Reglamento.

1.8. PAGOS

El pago se realiza después de ejecutada la respectiva prestación, pudiendo contemplarse pagos a cuenta, según la forma establecida en la sección específica de las bases o en el contrato.

La Entidad paga las contraprestaciones pactadas a favor del contratista dentro de los diez (10) días calendario siguientes de otorgada la conformidad de los bienes, siempre que se verifiquen las condiciones establecidas en el contrato para ello, bajo responsabilidad del funcionario competente.

La conformidad se emite en un plazo máximo de siete (7) días de producida la recepción salvo que se requiera efectuar pruebas que permitan verificar el cumplimiento de la obligación, en cuyo caso la conformidad se emite en un plazo máximo de quince (15) días, bajo responsabilidad del funcionario que debe emitir la conformidad.

En el caso que se haya suscrito contrato con un consorcio, el pago se realizará de acuerdo a lo

que se indique en el contrato de consorcio.

Advertencia

En caso de retraso en los pagos a cuenta o pago final por parte de la Entidad, salvo que se deba a caso fortuito o fuerza mayor, esta reconoce al contratista los intereses legales correspondientes, de conformidad con el artículo 39 de la Ley y 171 del Reglamento, debiendo repetir contra los responsables de la demora injustificada.

1.9. DISPOSICIONES FINALES

Todos los demás aspectos del presente procedimiento no contemplados en las bases se regirán supletoriamente por la Ley y su Reglamento, así como por las disposiciones legales vigentes.

SECCIÓN ESPECÍFICA

CONDICIONES ESPECIALES DEL PROCEDIMIENTO DE SELECCIÓN

(EN ESTA SECCIÓN LA ENTIDAD DEBERÁ COMPLETAR LA INFORMACIÓN EXIGIDA, DE ACUERDO A LAS
INSTRUCCIONES INDICADAS)

CAPÍTULO I GENERALIDADES

1.1. ENTIDAD CONVOCANTE

Nombre : PROGRAMA DE DESARROLLO PRODUCTIVO AGRARIO
RURAL - AGRO RURAL

RUC N° : 20477936882

Domicilio legal : Jr. Cahuide 805 - Jesus Maria

Teléfono: : (01) 205-8030

Correo electrónico: : procesosagrorural2023@gmail.com

1.2. OBJETO DE LA CONVOCATORIA

El presente procedimiento de selección tiene por objeto la contratación del “CONTRATACIÓN DEL SERVICIO DE LIMPIEZA Y DESCOLMATACION DE CANAL DE RIEGO CHANCHAPE EN EL C.P CARRASQUILLO, DISTRITO DE BUENOS AIRES, PROVINCIA DE MORROPON - PIURA”.

1.3. EXPEDIENTE DE CONTRATACIÓN

El expediente de contratación fue aprobado mediante Formato N° 02: N° 052-2023 de fecha 28 de junio del 2023.

1.4. FUENTE DE FINANCIAMIENTO

Recursos Ordinarios

Importante

La fuente de financiamiento debe corresponder a aquella prevista en la Ley de Equilibrio Financiero del Presupuesto del Sector Público del año fiscal en el cual se convoca el procedimiento de selección.

1.5. SISTEMA DE CONTRATACIÓN

El presente procedimiento se rige por el sistema de A SUMA ALZADA, de acuerdo con lo establecido en el expediente de contratación respectivo.

1.6. MODALIDAD DE EJECUCIÓN

NO APLICA

1.7. DISTRIBUCIÓN DE LA BUENA PRO

NO APLICA

1.8. ALCANCES DEL REQUERIMIENTO

El alcance de la prestación está definido en el Capítulo III de la presente sección de las bases.

1.9. PLAZO DE ENTREGA

El inicio de ejecución del servicio, se contabilizara a partir del día siguiente de suscribirse el contrato y de la suscripción del Acta de Inicio del Servicio, hasta los 30 días calendarios.

1.10. COSTO DE REPRODUCCIÓN Y ENTREGA DE BASES

Los participantes registrados tienen el derecho de recabar un ejemplar de las bases, en forma gratuita, para cuyo efecto pueden solicitarlo en Mesa de Partes de la Entidad, ubicada en la Jr. Cahuide 805 – Jesús María. Para tal efecto, el solicitante deberá llevar a la Entidad, cualquier medio de almacenamiento digital, a fin de que dichos archivos sean copiados en ellos.

Importante

El costo de entrega de un ejemplar de las bases no puede exceder el costo de su reproducción.

1.11. BASE LEGAL

- 1.1 Ley N° 28411, Ley General del Sistema Nacional de Presupuesto
- 1.2 Ley N° 31638, Ley que aprueba el Presupuesto del Sector Público para el año Fiscal 2023.
- 1.3 Texto Único Ordenado de la Ley N° 30225 – Ley de Contrataciones del Estado, aprobado mediante Decreto Supremo N° 082-2019-EF, en adelante “la Ley”.
- 1.4 Reglamento de la Ley de Contrataciones del Estado, aprobado mediante Decreto Supremo N° 344-2018-EF, modificado por Decretos Supremos N° 377-2019-EF, N° 168-2020-EF y N° 250-2020-EF, en adelante “el Reglamento”.
- 1.5 Decreto Legislativo N° 1553-2023 - decreto legislativo Que establece Medidas en Materia de inversión Pública Y de contratación Pública Que coadyuven al impulso de la reactivación económica
- 1.6 Decreto Supremo N° 004-2019-JUS que aprueba el Texto Único Ordenado de la Ley N° 27444, Ley del Procedimiento Administrativo General.
- 1.7 Decreto Supremo N° 065-2023-PCM Prorrogar el Estado de Emergencia Nacional, por desastre de gran magnitud, a consecuencia de intensas precipitaciones pluviales en varios distritos de las provincias de los departamentos de Lambayeque, Piura y Tumbes, que se encuentran detallados en el Anexo que forma parte del presente decreto supremo, declarado mediante el Decreto Supremo N° 043-2023-PCM, por el término de sesenta (60) días calendario, a partir del 26 de mayo de 2023.

Las referidas normas incluyen sus respectivas modificaciones, de ser el caso.

CAPÍTULO II DEL PROCEDIMIENTO DE SELECCIÓN

2.1. CALENDARIO DEL PROCEDIMIENTO DE SELECCIÓN

Según el cronograma de la ficha de selección de la convocatoria publicada en el SEACE.

Importante

De conformidad con la vigesimosegunda Disposición Complementaria Final del Reglamento, en caso la Entidad (Ministerios y sus organismos públicos, programas o proyectos adscritos) haya difundido el requerimiento a través del SEACE siguiendo el procedimiento establecido en dicha disposición, no procede formular consultas u observaciones al requerimiento.

2.2. CONTENIDO DE LAS OFERTAS

La oferta contendrá, además de un índice de documentos¹, la siguiente documentación:

2.2.1. Documentación de presentación obligatoria

2.2.1.1. Documentos para la admisión de la oferta

- a) Declaración jurada de datos del postor. (**Anexo N° 1**)
- b) Documento que acredite la representación de quien suscribe la oferta.

En caso de persona jurídica, copia del certificado de vigencia de poder del representante legal, apoderado o mandatario designado para tal efecto.

En caso de persona natural, copia del documento nacional de identidad o documento análogo, o del certificado de vigencia de poder otorgado por persona natural, del apoderado o mandatario, según corresponda.

En el caso de consorcios, este documento debe ser presentado por cada uno de los integrantes del consorcio que suscriba la promesa de consorcio, según corresponda.

Advertencia

De acuerdo con el artículo 4 del Decreto Legislativo N° 1246, las Entidades están prohibidas de exigir a los administrados o usuarios la información que puedan obtener directamente mediante la interoperabilidad a que se refieren los artículos 2 y 3 de dicho Decreto Legislativo. En esa medida, si la Entidad es usuaria de la Plataforma de Interoperabilidad del Estado – PIDE² y siempre que el servicio web se encuentre activo en el Catálogo de Servicios de dicha plataforma, no corresponderá exigir el certificado de vigencia de poder y/o documento nacional de identidad.

- c) Declaración jurada de acuerdo con el literal b) del artículo 52 del Reglamento. (**Anexo N° 2**)
- d) Declaración jurada de cumplimiento de las Especificaciones Técnicas contenidas en el numeral 3.1 del Capítulo III de la presente sección. (**Anexo N° 3**)

¹ La omisión del índice no determina la no admisión de la oferta.

² Para mayor información de las Entidades usuarias y del Catálogo de Servicios de la Plataforma de Interoperabilidad del Estado – PIDE ingresar al siguiente enlace <https://www.gobiernodigital.gob.pe/interoperabilidad/>

- e) Declaración jurada de plazo de entrega. (**Anexo N° 4**)³
- f) Promesa de consorcio con firmas legalizadas, de ser el caso, en la que se consigne los integrantes, el representante común, el domicilio común y las obligaciones a las que se compromete cada uno de los integrantes del consorcio así como el porcentaje equivalente a dichas obligaciones. (**Anexo N° 5**)
- g) El precio de la oferta en soles. Adjuntar obligatoriamente el **Anexo N° 6**.

El precio total de la oferta y los subtotales que lo componen son expresados con dos (2) decimales. Los precios unitarios pueden ser expresados con más de dos (2) decimales.

Importante

El órgano encargado de las contrataciones o el comité de selección según corresponda, verifica la presentación de los documentos requeridos. De no cumplir con lo requerido, la oferta se considera no admitida.

2.2.1.2. Documentos para acreditar los requisitos de calificación

Incorporar en la oferta los documentos que acreditan los “**Requisitos de Calificación**” que se detallan en el numeral 3.2 del Capítulo III de la presente sección de las bases.

2.2.2. Documentación de presentación facultativa:

- a) En el caso de microempresas y pequeñas empresas integradas por personas con discapacidad, o en el caso de consorcios conformados en su totalidad por estas empresas, deben presentar la constancia o certificado con el cual acredite su inscripción en el Registro de Empresas Promocionales para Personas con Discapacidad⁴.
- b) Solicitud de bonificación por tener la condición de micro y pequeña empresa. (**Anexo N° 11**).

Advertencia

El órgano encargado de las contrataciones o el comité de selección, según corresponda, no podrá exigir al postor la presentación de documentos que no hayan sido indicados en los acápites “Documentos para la admisión de la oferta”, “Requisitos de calificación” y “Factores de evaluación”.

2.3. REQUISITOS PARA PERFECCIONAR EL CONTRATO

El postor ganador de la buena pro debe presentar los siguientes documentos para perfeccionar el contrato:

- a) Garantía de fiel cumplimiento del contrato.
- b) Contrato de consorcio con firmas legalizadas ante Notario de cada uno de los integrantes, de ser el caso.
- c) Código de cuenta interbancaria (CCI) o, en el caso de proveedores no domiciliados, el número de su cuenta bancaria y la entidad bancaria en el exterior.
- d) Copia de la vigencia del poder del representante legal de la empresa que acredite que cuenta con facultades para perfeccionar el contrato, cuando corresponda.
- e) Copia de DNI del postor en caso de persona natural, o de su representante legal en caso de persona jurídica.

³ En caso de considerar como factor de evaluación la mejora del plazo de entrega, el plazo ofertado en dicho anexo servirá también para acreditar este factor.

⁴ Dicho documento se tendrá en consideración en caso de empate, conforme a lo previsto en el artículo 91 del Reglamento.

Advertencia

De acuerdo con el artículo 4 del Decreto Legislativo N° 1246, las Entidades están prohibidas de exigir a los administrados o usuarios la información que puedan obtener directamente mediante la interoperabilidad a que se refieren los artículos 2 y 3 de dicho Decreto Legislativo. En esa medida, si la Entidad es usuaria de la Plataforma de Interoperabilidad del Estado – PIDE⁵ y siempre que el servicio web se encuentre activo en el Catálogo de Servicios de dicha plataforma, no corresponderá exigir los documentos previstos en los literales e) y f).

- f) Domicilio para efectos de la notificación durante la ejecución del contrato.
- g) Autorización de notificación de la decisión de la Entidad sobre la solicitud de ampliación de plazo mediante medios electrónicos de comunicación⁶. (**Anexo N° 12**).
- h) Detalle de los precios unitarios del precio ofertado⁷.

Importante

- *En caso que el postor ganador de la buena pro sea un consorcio, las garantías que presente este para el perfeccionamiento del contrato, así como durante la ejecución contractual, de ser el caso, además de cumplir con las condiciones establecidas en el artículo 33 de la Ley y en el artículo 148 del Reglamento, deben consignar expresamente el nombre completo o la denominación o razón social de los integrantes del consorcio, en calidad de garantizados, de lo contrario no podrán ser aceptadas por las Entidades. No se cumple el requisito antes indicado si se consigna únicamente la denominación del consorcio, conforme lo dispuesto en la Directiva "Participación de Proveedores en Consorcio en las Contrataciones del Estado".*
- *En los contratos cuyos montos sean iguales o menores a doscientos mil Soles (S/ 200,000.00), no corresponde presentar garantía de fiel cumplimiento de contrato ni garantía de fiel cumplimiento por prestaciones accesorias. Dicha excepción también aplica a los contratos derivados de procedimientos de selección por relación de ítems, cuando el monto del ítem adjudicado o la sumatoria de los montos de los ítems adjudicados no supere el monto señalado anteriormente, conforme a lo dispuesto en el literal a) del artículo 152 del Reglamento.*

Importante

- *Corresponde a la Entidad verificar que las garantías presentadas por el postor ganador de la buena pro cumplan con los requisitos y condiciones necesarios para su aceptación y eventual ejecución, sin perjuicio de la determinación de las responsabilidades funcionales que correspondan.*
- *De conformidad con el Reglamento Consular del Perú aprobado mediante Decreto Supremo N° 076-2005-RE para que los documentos públicos y privados extendidos en el exterior tengan validez en el Perú, deben estar legalizados por los funcionarios consulares peruanos y refrendados por el Ministerio de Relaciones Exteriores del Perú, salvo que se trate de documentos públicos emitidos en países que formen parte del Convenio de la Apostilla, en cuyo caso bastará con que estos cuenten con la Apostilla de la Haya⁸.*
- *La Entidad no puede exigir documentación o información adicional a la consignada en el presente numeral para el perfeccionamiento del contrato.*

2.4. PERFECCIONAMIENTO DEL CONTRATO

⁵ Para mayor información de las Entidades usuarias y del Catálogo de Servicios de la Plataforma de Interoperabilidad del Estado – PIDE ingresar al siguiente enlace <https://www.gobiernodigital.gob.pe/interoperabilidad/>

⁶ En tanto se implemente la funcionalidad en el SEACE, de conformidad con la Primera Disposición Complementaria Transitoria del Decreto Supremo N° 234-2022-EF.

⁷ Incluir solo en caso de la contratación bajo el sistema a suma alzada.

⁸ Según lo previsto en la Opinión N° 009-2016/DTN.

El contrato se perfecciona con la suscripción del documento que lo contiene. Para dicho efecto el postor ganador de la buena pro, dentro del plazo previsto en el artículo 141 del Reglamento, debe presentar la documentación requerida en Mesa de partes de AGRO RURAL, ubicada en Jr. Cahuide N° 805 – Jesús María o a través del correo electrónico procesosagrorural2023@gmail.com.

2.5. FORMA DE PAGO

La Entidad realizará el pago de la contraprestación pactada a favor del contratista en UNICO pago correspondientes al Informe técnico presentado por el proveedor, en cual deberá contar con la aprobación de la Unidad de Infraestructura Rural – AGRO RURAL, previa conformidad de la Unidad Zonal Piura e informe emitido por el Supervisor Designado.

Para efectos del pago de las contraprestaciones ejecutadas por el contratista, la Entidad debe contar con la siguiente documentación:

Se realizará un único pago correspondiente al Informe Único presentado por el proveedor, el cual deberá contar con la aprobación de la Unidad de Infraestructura Rural - AGRO RURAL, previa conformidad de la Unidad Zonal Piura e Informe emitido por el Supervisor designado.

La Entidad debe pagar las contraprestaciones pactadas a favor del contratista dentro de los diez (10) días calendario siguiente a la conformidad del Informe Único, siempre que se verifiquen las condiciones establecidas en el contrato y/o ordene de servicio. Para lo cual la Entidad requerirá la siguiente información:

- Informe Único del servicio.
- Informe de conformidad de la Unidad Zonal Piura e informe del Supervisor.
- Comprobante de pago.
- Código de Cuenta Interbancario.

Dicha documentación se debe presentar en mesa de partes de AGRO RURAL, sito en Jr. Cahuide N° 805, Jesús María, Lima, en el horario de lunes a viernes de 08:30 a.m a 5:00 p.m., dirigido a la Sub Unidad de Abastecimiento.

CAPÍTULO III REQUERIMIENTO

Importante

De conformidad con el numeral 29.8 del artículo 29 del Reglamento, el área usuaria es responsable de la adecuada formulación del requerimiento, debiendo asegurar la calidad técnica y reducir la necesidad de su reformulación por errores o deficiencias técnicas que repercutan en el proceso de contratación.

3.1. ESPECIFICACIONES TÉCNICAS

LOS TDR - SERVICIO DE LIMPIEZA Y DESCOLMATACION DE CANAL DE RIEGO CHANCHAPE EN EL C.P. CARRASQUILLO, DISTRITO DE BUENOS AIRES, PROVINCIA DE MORROPON - PIURA SE ENCUENTRAN EN ARCHIVO ADJUNTO A LAS BASES

Importante

Para determinar que los postores cuentan con las capacidades necesarias para ejecutar el contrato, el órgano encargado de las contrataciones o el comité de selección, según corresponda, incorpora los requisitos de calificación previstos por el área usuaria en el requerimiento, no pudiendo incluirse requisitos adicionales, ni distintos a los siguientes:

3.2. REQUISITOS DE CALIFICACIÓN

B	CAPACIDAD TÉCNICA Y PROFESIONAL												
B.1	EQUIPAMIENTO ESTRATÉGICO												
	<p>Requisitos:</p> <table><tr><th>TIPO DE MAQUINARIA</th><th>POTENCIA</th><th>CAPACIDAD</th><th>CANTIDAD</th></tr><tr><td>Ítem Equipos</td><td></td><td></td><td></td></tr><tr><td>1 ESTACIÓN TOTAL</td><td></td><td></td><td>1</td></tr></table> <p>La antigüedad del (los) equipo(s) no deberá(n) ser mayor a los diez (10) años, deberán contar con el certificado de calibración no mayor a 6 meses.</p> <p><i>Nota.- El Postor ganador deberá presentar el certificado de calibración de los equipos topográficos no mayor a seis (06) meses, que garanticen que son idóneos para el alcance del trabajo – para la suscripción del contrato.</i></p> <p><u>Acreditación:</u></p> <p>Copia de documentos que sustenten la propiedad, la posesión, el compromiso de compra venta o alquiler u otro documento que acredite la disponibilidad del equipamiento estratégico requerido (no cabe presentar declaración jurada)¹.</p> <div><p>Importante</p><p><i>En el caso que el postor sea un consorcio los documentos de acreditación de este requisito pueden estar a nombre del consorcio o de uno de sus integrantes.</i></p></div>	TIPO DE MAQUINARIA	POTENCIA	CAPACIDAD	CANTIDAD	Ítem Equipos				1 ESTACIÓN TOTAL			1
TIPO DE MAQUINARIA	POTENCIA	CAPACIDAD	CANTIDAD										
Ítem Equipos													
1 ESTACIÓN TOTAL			1										
B.3	CALIFICACIONES DEL PERSONAL CLAVE												
B.3.1	FORMACIÓN ACADÉMICA												

	<p><u>DIRECTOR TECNICO:</u> INGENIERO AGRICOLA Y/O INGENIERO CIVIL</p> <p><u>Requisitos:</u></p> <p>TÍTULO PROFESIONAL en Ingeniería Agrícola y/o Ingeniero Civil, del personal clave requerido como PERSONAL CLAVE REQUERIDO PARA EJECUTAR LA PRESTACIÓN OBJETO DE LA CONVOCATORIA.</p> <p><u>Acreditación:</u></p> <p>EL TÍTULO PROFESIONAL REQUERIDO será verificado por el comité de selección en el Registro Nacional de Grados Académicos y Títulos Profesionales en el portal web de la Superintendencia Nacional de Educación Superior Universitaria - SUNEDU a través del siguiente link: https://enlinea.sunedu.gob.pe/ // o en el Registro Nacional de Certificados, Grados y Títulos a cargo del Ministerio de Educación a través del siguiente link: http://www.titulosinstitutos.pe, según corresponda.</p> <p>EL TÍTULO PROFESIONAL REQUERIDO no se encuentre inscrito en el referido registro, el postor debe presentar la copia del diploma respectivo a fin de acreditar la formación académica requerida.</p> <p>Topógrafo. – Técnico Topógrafo y/o Técnico en Edificaciones y Obras Civiles.</p> <p><u>Requisitos:</u></p> <p>CERTIFICADO en Geodesia y Topografía y/o Técnico en Topografía y/o Técnico en Edificaciones y Obras Civiles, obtenido de un centro de estudios autorizado, del personal clave requerido como PERSONAL CLAVE REQUERIDO PARA EJECUTAR LA PRESTACIÓN OBJETO DE LA CONVOCATORIA.</p> <p><u>Acreditación:</u></p> <p>EL CERTIFICADO REQUERIDO será verificado por el comité de selección en el Registro Nacional de Grados Académicos y Títulos Profesionales en el portal web de la Superintendencia Nacional de Educación Superior Universitaria - SUNEDU a través del siguiente link: https://enlinea.sunedu.gob.pe/ // o en el Registro Nacional de Certificados, Grados y Títulos a cargo del Ministerio de Educación a través del siguiente link: http://www.titulosinstitutos.pe, según corresponda.</p> <p>EL CERTIFICADO REQUERIDO no se encuentre inscrito en el referido registro, el postor debe presentar la copia del diploma respectivo a fin de acreditar la formación académica requerida.</p>
B.4	<p>EXPERIENCIA DEL PERSONAL CLAVE</p> <p>DIRECTOR TECNICO.- ingeniero agrícola y/o ingeniero civil</p> <p><u>Requisitos:</u></p> <p>Experiencia mínima de 02 años como: Director Técnico y/o Responsable y/o Residente y/o supervisor y/o Control Técnico y/o inspector, en obras de infraestructura hidráulica y/o saneamiento, que contengan cualquiera de los siguientes componentes:</p> <ul style="list-style-type: none"> ✓ Servicios o Actividades de limpieza y/o protección y/o descolmatación de cauces de ríos y/o quebradas; ✓ Diques de encauzamiento ✓ Canales y/o túneles de conducción o derivación ✓ Defensas ribereñas ✓ Espigones y/o de presas ✓ Movimiento de Tierras <p><u>De presentarse experiencia ejecutada paralelamente (traslape), para el cómputo del tiempo de dicha experiencia sólo se considerará una vez el periodo traslapado.</u></p> <p><u>Acreditación:</u></p>

La experiencia del personal clave se acreditará con cualquiera de los siguientes documentos: (i) copia simple de contratos y su respectiva conformidad o (ii) constancias o (iii) certificados o (iv) cualquier otra documentación que, de manera fehaciente demuestre la experiencia del personal propuesto.

TOPOGRAFO .- técnico topografo y/o técnico en construcción civil

Requisitos:

Con un (1) año de experiencia profesional como: Topógrafo y/o en Técnico de Construcción Civil, ampliación, rehabilitación y/o mejoramiento o la combinación de estas u otra denominación, de obras hidráulicas y/o saneamiento, que contengan cualquiera de los siguientes componentes:

- ✓ Servicios o Actividades de limpieza y/o protección y/o descolmatación de cauces de ríos y/o quebradas;
- ✓ Diques de encauzamiento
- ✓ Canales y/o túneles de conducción o derivación
- ✓ Defensas ribereñas
- ✓ Espigones y/o de presas

Acreditación:

La experiencia del personal clave se acreditará con cualquiera de los siguientes documentos: (i) copia simple de contratos y su respectiva conformidad o (ii) constancias o (iii) certificados o (iv) cualquier otra documentación que, de manera fehaciente demuestre la experiencia del personal propuesto.

Importante

- Los documentos que acreditan la experiencia deben incluir los nombres y apellidos del personal clave, el cargo desempeñado, el plazo de la prestación indicando el día, mes y año de inicio y culminación, el nombre de la Entidad u organización que emite el documento, la fecha de emisión y nombres y apellidos de quien suscribe el documento
- En caso los documentos para acreditar la experiencia establezcan el plazo de la experiencia adquirida por el personal clave en meses sin especificar los días se debe considerar el mes completo.
- Se considerará aquella experiencia que no tenga una antigüedad mayor a veinticinco (25) años anteriores a la fecha de la presentación de ofertas.
- Al calificar la experiencia del personal, se debe valorar de manera integral los documentos presentados por el postor para acreditar dicha experiencia. En tal sentido, aun cuando en los documentos presentados la denominación del cargo o puesto no coincida literalmente con aquella prevista en las bases, se deberá validar la experiencia si las actividades que realizó el personal corresponden con la función propia del cargo o puesto requerido en las bases.

C

EXPERIENCIA DEL POSTOR EN LA ESPECIALIDAD

Requisitos:

Requisitos:

El postor debe acreditar un monto facturado acumulado de S/. 100,000.00, por la contratación de servicios iguales o similares al objeto de la convocatoria, durante los ocho (8) años anteriores a la fecha de la presentación de ofertas que se computarán desde la fecha de la conformidad o emisión del comprobante de pago, según corresponda.

Se consideran servicios similares a los siguientes

Construcción, ampliación, remodelación, rehabilitación y/o mejoramiento o la combinación de estas u otra denominación, de obras hidráulicas y/o saneamiento y/o vial que contengan cualquiera de los siguientes componentes:

- Servicios o Actividades de limpieza y/o protección y/o Descolmatación de cauces de ríos y/o quebradas;
- Diques de encauzamiento
- Canales y/o túneles de conducción o derivación
- Defensas ribereñas
- Espigones y/o de presas;
- Movimiento de tierras.

Acreditación:

La experiencia del postor en la especialidad se acreditará con copia simple de (i) contratos u órdenes de servicios, y su respectiva conformidad o constancia de prestación; o (ii) comprobantes de pago cuya cancelación se acredite documental y fehacientemente, con voucher de depósito, nota de abono, reporte de estado de cuenta, cualquier otro documento emitido por Entidad del sistema financiero que acredite el abono o mediante cancelación en el mismo comprobante de pago⁹, correspondientes a un máximo de veinte (20) contrataciones.

En caso los postores presenten varios comprobantes de pago para acreditar una sola contratación, se debe acreditar que corresponden a dicha contratación; de lo contrario, se asumirá que los comprobantes acreditan contrataciones independientes, en cuyo caso solo se considerará, para la evaluación, las veinte (20) primeras contrataciones indicadas en el **Anexo N° 8** referido a la Experiencia del Postor en la Especialidad

En el caso de servicios de ejecución periódica o continuada, solo se considera como experiencia la parte del contrato que haya sido ejecutada durante los ocho (8) años anteriores a la fecha de presentación de ofertas, debiendo adjuntarse copia de las conformidades correspondientes a tal parte o los respectivos comprobantes de pago cancelados.

En los casos que se acredite experiencia adquirida en consorcio, debe presentarse la promesa de consorcio o el contrato de consorcio del cual se desprenda fehacientemente el porcentaje de las obligaciones que se asumió en el contrato presentado; de lo contrario, no se computará la experiencia proveniente de dicho contrato.

Asimismo, cuando se presenten contratos derivados de procesos de selección convocados antes del 20.09.2012, la calificación se ceñirá al método descrito en la Directiva "Participación de Proveedores en Consorcio en las Contrataciones del Estado", debiendo presumirse que el porcentaje de las obligaciones equivale al porcentaje de participación de la promesa de consorcio o del contrato de consorcio. En caso que en dichos documentos no se consigne el porcentaje de participación se presumirá que las obligaciones se ejecutaron en partes iguales.

Si el titular de la experiencia no es el postor, consignar si dicha experiencia corresponde a la matriz en caso que el postor sea sucursal, o fue transmitida por reorganización societaria, debiendo acompañar la documentación sustentatoria correspondiente.

Si el postor acredita experiencia de otra persona jurídica como consecuencia de una reorganización societaria, debe presentar adicionalmente el **Anexo N° 9**.

Cuando en los contratos, órdenes de servicios o comprobantes de pago el monto facturado se encuentre expresado en moneda extranjera, debe indicarse el tipo de cambio venta publicado por la Superintendencia de Banca, Seguros y AFP correspondiente a la fecha de suscripción del contrato, de emisión de la orden de servicios o de cancelación del comprobante de pago, según corresponda.

Sin perjuicio de lo anterior, los postores deben llenar y presentar el **Anexo N° 8** referido a la Experiencia del Postor en la Especialidad

Importante

⁹ Cabe precisar que, de acuerdo con la **Resolución N° 0065-2018-TCE-S1 del Tribunal de Contrataciones del Estado**:

"... el solo sello de cancelado en el comprobante, cuando ha sido colocado por el propio postor, no puede ser considerado como una acreditación que produzca fehaciencia en relación a que se encuentra cancelado. Admitir ello equivaldría a considerar como válida la sola declaración del postor afirmando que el comprobante de pago ha sido cancelado"

*(...)
"Situación diferente se suscita ante el sello colocado por el cliente del postor [sea utilizando el término "cancelado" o "pagado"] supuesto en el cual sí se contaría con la declaración de un tercero que brinde certeza, ante la cual debiera reconocerse la validez de la experiencia".*

- *Al calificar la experiencia del postor, se debe valorar de manera integral los documentos presentados por el postor para acreditar dicha experiencia. En tal sentido, aun cuando en los documentos presentados la denominación del objeto contractual no coincida literalmente con el previsto en las bases, se deberá validar la experiencia si las actividades que ejecutó el postor corresponden a la experiencia requerida.*
- *En el caso de consorcios, solo se considera la experiencia de aquellos integrantes que se hayan comprometido, según la promesa de consorcio, a ejecutar el objeto materia de la convocatoria, conforme a la Directiva "Participación de Proveedores en Consorcio en las Contrataciones del Estado".*

Importante

- *Si como resultado de una consulta u observación corresponde precisarse o ajustarse el requerimiento, se solicita la autorización del área usuaria y se pone de conocimiento de tal hecho a la dependencia que aprobó el expediente de contratación, de conformidad con el numeral 72.3 del artículo 72 del Reglamento.*
- *El cumplimiento de los Términos de Referencia se realiza mediante la presentación de una declaración jurada. De ser el caso, adicionalmente la Entidad puede solicitar documentación que acredite el cumplimiento del algún componente de estos. Para dicho efecto, consignará de manera detallada los documentos que deben presentar los postores en el literal e) del numeral 2.2.1.1 de esta sección de las bases.*
- *Los requisitos de calificación determinan si los postores cuentan con las capacidades necesarias para ejecutar el contrato, lo que debe ser acreditado documentalmente, y no mediante declaración jurada.*

CAPÍTULO IV FACTORES DE EVALUACIÓN

La evaluación se realiza sobre la base de cien (100) puntos.

Para determinar la oferta con el mejor puntaje y el orden de prelación de las ofertas, se considera lo siguiente:

FACTOR DE EVALUACIÓN	PUNTAJE / METODOLOGÍA PARA SU ASIGNACIÓN
A. PRECIO	
<u>Evaluación:</u> Se evaluará considerando el precio ofertado por el postor. <u>Acreditación:</u> Se acreditará mediante el documento que contiene el precio de la oferta (Anexo N° 6).	La evaluación consistirá en otorgar el máximo puntaje a la oferta de precio más bajo y otorgar a las demás ofertas puntajes inversamente proporcionales a sus respectivos precios, según la siguiente fórmula: $P_i = \frac{O_m \times PMP}{O_i}$ i = Oferta P_i = Puntaje de la oferta a evaluar O_i =Precio i O_m = Precio de la oferta más baja PMP =Puntaje máximo del precio [De 50 a 100] puntos
PUNTAJE TOTAL	100 puntos¹⁰

Importante

Los factores de evaluación elaborados por el órgano encargado de las contrataciones o el comité de selección, según corresponda, son objetivos y guardan vinculación, razonabilidad y proporcionalidad con el objeto de la contratación. Asimismo, estos no pueden calificar con puntaje el cumplimiento de los Términos de Referencia ni los requisitos de calificación.

¹⁰ Es la suma de los puntajes de todos los factores de evaluación.

CAPÍTULO V PROFORMA DEL CONTRATO

Importante

Dependiendo del objeto del contrato, de resultar indispensable, puede incluirse cláusulas adicionales o la adecuación de las propuestas en el presente documento, las que en ningún caso pueden contemplar disposiciones contrarias a la normativa vigente ni a lo señalado en este capítulo.

Conste por el presente documento, la contratación del **SERVICIO DE LIMPIEZA Y DESCOLMATACION DE CANAL DE RIEGO CHANCHAPE, EN EL C.P. CARRASQUILLO, DISTRITO DE BUENOS AIRES, PROVINCIA DE MORROPON - PIURA**, que celebra de una parte [PROGRAMA DE DESARROLLO PRODUCTIVO AGRARIO RURAL], en adelante LA ENTIDAD, con RUC N° 20477936882, con domicilio legal en Jr. Cahuide N° 805 Distrito de Jesús María, representada por, identificado con DNI N° [.....], y de otra parte, con RUC N°, con domicilio legal en, inscrita en la Ficha N° Asiento N° del Registro de Personas Jurídicas de la ciudad, debidamente representado por su Representante Legal,, con DNI N°, según poder inscrito en la Ficha N°, Asiento N° del Registro de Personas Jurídicas de la ciudad de, a quien en adelante se le denominará EL CONTRATISTA en los términos y condiciones siguientes:

CLÁUSULA PRIMERA: ANTECEDENTES

Con fecha [.....], el órgano encargado de las contrataciones o el comité de selección, según corresponda, adjudicó la buena pro de la **CONTRATACION DIRECTA N° 009-2023-MIDAGRI-AGRORURAL-1** para la contratación **SERVICIO DE LIMPIEZA Y DESCOLMATACION DE CANAL DE RIEGO CHANCHAPE, EN EL C.P. CARRASQUILLO, DISTRITO DE BUENOS AIRES, PROVINCIA DE MORROPON - PIURA**, a [INDICAR NOMBRE DEL GANADOR DE LA BUENA PRO], cuyos detalles e importe constan en los documentos integrantes del presente contrato.

CLÁUSULA SEGUNDA: OBJETO

El presente contrato tiene por objeto [CONSIGNAR EL OBJETO DE LA CONTRATACIÓN].

CLÁUSULA TERCERA: MONTO CONTRACTUAL

El monto total del presente contrato asciende a [CONSIGNAR MONEDA Y MONTO], que incluye todos los impuestos de Ley.

Este monto comprende el costo del servicio, todos los tributos, seguros, transporte, inspecciones, pruebas y, de ser el caso, los costos laborales conforme a la legislación vigente, así como cualquier otro concepto que pueda tener incidencia sobre la ejecución del servicio materia del presente contrato.

CLÁUSULA CUARTA: DEL PAGO¹¹

LA ENTIDAD se obliga a pagar la contraprestación a EL CONTRATISTA en [INDICAR MONEDA], EN PAGO ÚNICO, luego de la recepción formal y completa de la documentación correspondiente, según lo establecido en el artículo 171 del Reglamento de la Ley de Contrataciones del Estado.

Para tal efecto, el responsable de otorgar la conformidad de la prestación deberá hacerlo en un plazo que no excederá de los siete (7) días de producida la recepción, salvo que se requiera efectuar pruebas que permitan verificar el cumplimiento de la obligación, en cuyo caso la conformidad se emite en un plazo máximo de quince (15) días, bajo responsabilidad de dicho funcionario.

LA ENTIDAD debe efectuar el pago dentro de los diez (10) días calendario siguientes de otorgada la conformidad de los servicios, siempre que se verifiquen las condiciones establecidas en el

¹¹ En cada caso concreto, dependiendo de la naturaleza del contrato, podrá adicionarse la información que resulte pertinente a efectos de generar el pago.

contrato para ello, bajo responsabilidad del funcionario competente.

En caso de retraso en el pago por parte de LA ENTIDAD, salvo que se deba a caso fortuito o fuerza mayor, EL CONTRATISTA tendrá derecho al pago de intereses legales conforme a lo establecido en el artículo 39 de la Ley de Contrataciones del Estado y en el artículo 171 de su Reglamento, los que se computan desde la oportunidad en que el pago debió efectuarse.

CLÁUSULA QUINTA: DEL PLAZO DE LA EJECUCIÓN DE LA PRESTACIÓN

El plazo de ejecución del presente contrato es de, el mismo que se computa desde el día siguiente de la notificación de la orde de servicio.

CLÁUSULA SEXTA: PARTES INTEGRANTES DEL CONTRATO

El presente contrato está conformado por las bases integradas, la oferta ganadora, así como los documentos derivados del procedimiento de selección que establezcan obligaciones para las partes.

CLÁUSULA SÉTIMA: GARANTÍAS

EL CONTRATISTA entregó al perfeccionamiento del contrato la respectiva garantía incondicional, solidaria, irrevocable, y de realización automática en el país al solo requerimiento, a favor de LA ENTIDAD, por los conceptos, montos y vigencias siguientes:

- De fiel cumplimiento del contrato: [CONSIGNAR EL MONTO], a través de la [INDICAR EL TIPO DE GARANTÍA PRESENTADA] N° [INDICAR NÚMERO DEL DOCUMENTO] emitida por [SEÑALAR EMPRESA QUE LA EMITE]. Monto que es equivalente al diez por ciento (10%) del monto del contrato original, la misma que debe mantenerse vigente hasta la conformidad de la recepción de la prestación.

Importante

Al amparo de lo dispuesto en el numeral 149.4 del artículo 149 del Reglamento de la Ley de Contrataciones del Estado, en el caso de contratos periódicos de prestación de servicios en general, si el postor ganador de la buena pro solicita la retención del diez por ciento (10%) del monto del contrato original como garantía de fiel cumplimiento de contrato, debe consignarse lo siguiente:

"De fiel cumplimiento del contrato: [CONSIGNAR EL MONTO], a través de la retención que debe efectuar LA ENTIDAD, durante la primera mitad del número total de pagos a realizarse, de forma prorrateada, con cargo a ser devuelto a la finalización del mismo."

Importante

De conformidad con el artículo 152 del Reglamento, no se constituirá garantía de fiel cumplimiento del contrato ni garantía de fiel cumplimiento por prestaciones accesorias, en contratos cuyos montos sean iguales o menores a doscientos mil Soles (S/ 200,000.00). Dicha excepción también aplica a los contratos derivados de procedimientos de selección por relación de ítems, cuando el monto del ítem adjudicado o la sumatoria de los montos de los ítems adjudicados no supere el monto señalado anteriormente.

CLÁUSULA OCTAVA: EJECUCIÓN DE GARANTÍAS POR FALTA DE RENOVACIÓN

LA ENTIDAD puede solicitar la ejecución de las garantías cuando EL CONTRATISTA no las hubiere renovado antes de la fecha de su vencimiento, conforme a lo dispuesto en el literal a) del numeral 155.1 del artículo 155 del Reglamento de la Ley de Contrataciones del Estado.

CLÁUSULA DÉCIMA: CONFORMIDAD DE LA PRESTACIÓN DEL SERVICIO

La conformidad de la prestación del servicio se regula por lo dispuesto en el artículo 168 del Reglamento de la Ley de Contrataciones del Estado. La conformidad del servicio será emitida por la Unidad de Infraestructura Rural, previa conformidad de la Unidad Zonal de Piura e Informe emitido por el Supervisor para el pago correspondiente en el plazo máximo de [CONSIGNAR SIETE (7) DÍAS O MÁXIMO QUINCE (15) DÍAS, EN CASO SE REQUIERA EFECTUAR PRUEBAS QUE PERMITAN VERIFICAR EL CUMPLIMIENTO DE LA OBLIGACIÓN] días de producida la

recepción.

De existir observaciones, LA ENTIDAD las comunica al CONTRATISTA, indicando claramente el sentido de estas, otorgándole un plazo para subsanar no menor de dos (2) ni mayor de ocho (8) días. Dependiendo de la complejidad o sofisticación de las subsanaciones a realizar el plazo para subsanar no puede ser menor de cinco (5) ni mayor de quince (15) días. Si pese al plazo otorgado, EL CONTRATISTA no cumpliera a cabalidad con la subsanación, LA ENTIDAD puede otorgar al CONTRATISTA periodos adicionales para las correcciones pertinentes. En este supuesto corresponde aplicar la penalidad por mora desde el vencimiento del plazo para subsanar.

Este procedimiento no resulta aplicable cuando los servicios manifiestamente no cumplan con las características y condiciones ofrecidas, en cuyo caso LA ENTIDAD no otorga la conformidad, debiendo considerarse como no ejecutada la prestación, aplicándose la penalidad que corresponda por cada día de atraso.

CLÁUSULA UNDÉCIMA: DECLARACIÓN JURADA DEL CONTRATISTA

EL CONTRATISTA declara bajo juramento que se compromete a cumplir las obligaciones derivadas del presente contrato, bajo sanción de quedar inhabilitado para contratar con el Estado en caso de incumplimiento.

CLÁUSULA DUODÉCIMA: RESPONSABILIDAD POR VICIOS OCULTOS

La conformidad del servicio por parte de LA ENTIDAD no enerva su derecho a reclamar posteriormente por defectos o vicios ocultos, conforme a lo dispuesto por los artículos 40 de la Ley de Contrataciones del Estado y 173 de su Reglamento.

El plazo máximo de responsabilidad del contratista es de [CONSIGNAR TIEMPO EN AÑOS, NO MENOR DE UN (1) AÑO] año(s) contado a partir de la conformidad otorgada por LA ENTIDAD.

CLÁUSULA DÉCIMA TERCERA: PENALIDADES

Si EL CONTRATISTA incurre en retraso injustificado en la ejecución de las prestaciones objeto del contrato, LA ENTIDAD le aplica automáticamente una penalidad por mora por cada día de atraso, de acuerdo a la siguiente fórmula:

$$\text{Penalidad Diaria} = \frac{0.10 \times \text{monto vigente}}{F \times \text{plazo vigente en días}}$$

Donde:

F = 0.25 para plazos mayores a sesenta (60) días o;

F = 0.40 para plazos menores o iguales a sesenta (60) días.

El retraso se justifica a través de la solicitud de ampliación de plazo debidamente aprobado. Adicionalmente, se considera justificado el retraso y en consecuencia no se aplica penalidad, cuando EL CONTRATISTA acredite, de modo objetivamente sustentado, que el mayor tiempo transcurrido no le resulta imputable. En este último caso la calificación del retraso como justificado por parte de LA ENTIDAD no da lugar al pago de gastos generales ni costos directos de ningún tipo, conforme el numeral 162.5 del artículo 162 del Reglamento de la Ley de Contrataciones del Estado.

Importante

De haberse previsto establecer penalidades distintas a la penalidad por mora, incluir dichas penalidades, los supuestos de aplicación de penalidad, la forma de cálculo de la penalidad para cada supuesto y el procedimiento mediante el cual se verifica el supuesto a penalizar, conforme el artículo 163 del Reglamento de la Ley de Contrataciones del Estado.

Estas penalidades se deducen de los pagos a cuenta o del pago final, según corresponda; o si fuera necesario, se cobra del monto resultante de la ejecución de la garantía de fiel cumplimiento.

Estos dos (2) tipos de penalidades pueden alcanzar cada una un monto máximo equivalente al diez por ciento (10%) del monto del contrato vigente, o de ser el caso, del ítem que debió ejecutarse.

Cuando se llegue a cubrir el monto máximo de la penalidad por mora o el monto máximo para otras penalidades, de ser el caso, LA ENTIDAD puede resolver el contrato por incumplimiento.

CLÁUSULA DÉCIMA CUARTA: RESOLUCIÓN DEL CONTRATO

Cualquiera de las partes puede resolver el contrato, de conformidad con el numeral 32.3 del artículo 32 y artículo 36 de la Ley de Contrataciones del Estado, y el artículo 164 de su Reglamento. De darse el caso, LA ENTIDAD procederá de acuerdo a lo establecido en el artículo 165 del Reglamento de la Ley de Contrataciones del Estado.

CLÁUSULA DÉCIMA QUINTA: RESPONSABILIDAD DE LAS PARTES

Cuando se resuelva el contrato por causas imputables a algunas de las partes, se debe resarcir los daños y perjuicios ocasionados, a través de la indemnización correspondiente. Ello no obsta la aplicación de las sanciones administrativas, penales y pecuniarias a que dicho incumplimiento diere lugar, en el caso que éstas correspondan.

Lo señalado precedentemente no exime a ninguna de las partes del cumplimiento de las demás obligaciones previstas en el presente contrato.

CLÁUSULA DÉCIMA SEXTA: ANTICORRUPCIÓN

EL CONTRATISTA declara y garantiza no haber, directa o indirectamente, o tratándose de una persona jurídica a través de sus socios, integrantes de los órganos de administración, apoderados, representantes legales, funcionarios, asesores o personas vinculadas a las que se refiere el artículo 7 del Reglamento de la Ley de Contrataciones del Estado, ofrecido, negociado o efectuado, cualquier pago o, en general, cualquier beneficio o incentivo ilegal en relación al contrato.

Asimismo, el CONTRATISTA se obliga a conducirse en todo momento, durante la ejecución del contrato, con honestidad, probidad, veracidad e integridad y de no cometer actos ilegales o de corrupción, directa o indirectamente o a través de sus socios, accionistas, participacionistas, integrantes de los órganos de administración, apoderados, representantes legales, funcionarios, asesores y personas vinculadas a las que se refiere el artículo 7 del Reglamento de la Ley de Contrataciones del Estado.

Además, EL CONTRATISTA se compromete a i) comunicar a las autoridades competentes, de manera directa y oportuna, cualquier acto o conducta ilícita o corrupta de la que tuviera conocimiento; y ii) adoptar medidas técnicas, organizativas y/o de personal apropiadas para evitar los referidos actos o prácticas.

Finalmente, EL CONTRATISTA se compromete a no colocar a los funcionarios públicos con los que deba interactuar, en situaciones reñidas con la ética. En tal sentido, reconoce y acepta la prohibición de ofrecerles a éstos cualquier tipo de obsequio, donación, beneficio y/o gratificación, ya sea de bienes o servicios, cualquiera sea la finalidad con la que se lo haga.

CLÁUSULA DÉCIMA SÉTIMA: MARCO LEGAL DEL CONTRATO

Sólo en lo no previsto en este contrato, en la Ley de Contrataciones del Estado y su Reglamento, en las directivas que emita el OSCE y demás normativa especial que resulte aplicable, serán de aplicación supletoria las disposiciones pertinentes del Código Civil vigente, cuando corresponda, y demás normas de derecho privado.

CLÁUSULA DÉCIMA OCTAVA: SOLUCIÓN DE CONTROVERSIAS¹²

Las controversias que surjan entre las partes durante la ejecución del contrato se resuelven mediante conciliación o arbitraje, según el acuerdo de las partes.

Cualquiera de las partes tiene derecho a iniciar el arbitraje a fin de resolver dichas controversias dentro del plazo de caducidad previsto en la Ley de Contrataciones del Estado y su Reglamento.

¹² De acuerdo con el numeral 225.3 del artículo 225 del Reglamento, las partes pueden recurrir al arbitraje ad hoc cuando las controversias deriven de procedimientos de selección cuyo valor estimado sea menor o igual a cinco millones con 00/100 soles (S/ 5 000 000,00).

Facultativamente, cualquiera de las partes tiene el derecho a solicitar una conciliación dentro del plazo de caducidad correspondiente, según lo señalado en el artículo 224 del Reglamento de la Ley de Contrataciones del Estado, sin perjuicio de recurrir al arbitraje, en caso no se llegue a un acuerdo entre ambas partes o se llegue a un acuerdo parcial. Las controversias sobre nulidad del contrato solo pueden ser sometidas a arbitraje.

El Laudo arbitral emitido es inapelable, definitivo y obligatorio para las partes desde el momento de su notificación, según lo previsto en el numeral 45.21 del artículo 45 de la Ley de Contrataciones del Estado.

CLÁUSULA DÉCIMA NOVENA: FACULTAD DE ELEVAR A ESCRITURA PÚBLICA

Cualquiera de las partes puede elevar el presente contrato a Escritura Pública corriendo con todos los gastos que demande esta formalidad.

CLÁUSULA VIGÉSIMA: DOMICILIO PARA EFECTOS DE LA EJECUCIÓN CONTRACTUAL

Las partes declaran el siguiente domicilio para efecto de las notificaciones que se realicen durante la ejecución del presente contrato:

DOMICILIO DE LA ENTIDAD: Jr. Cahuide N° 805 distrito Jesus María, Lima.

DOMICILIO DEL CONTRATISTA: [CONSIGNAR EL DOMICILIO SEÑALADO POR EL POSTOR GANADOR DE LA BUENA PRO AL PRESENTAR LOS REQUISITOS PARA EL PERFECCIONAMIENTO DEL CONTRATO]

La variación del domicilio aquí declarado de alguna de las partes debe ser comunicada a la otra parte, formalmente y por escrito, con una anticipación no menor de quince (15) días calendario.

De acuerdo con las bases integradas, la oferta y las disposiciones del presente contrato, las partes lo firman por duplicado en señal de conformidad en la ciudad de [.....] al [CONSIGNAR FECHA].

“LA ENTIDAD”

“EL CONTRATISTA”

Importante

Este documento puede firmarse digitalmente si ambas partes cuentan con firma digital, según la Ley N° 27269, Ley de Firmas y Certificados Digitales¹³.

¹³ Para mayor información sobre la normativa de firmas y certificados digitales ingresar a: <https://www.indecopi.gob.pe/web/firmas-digitales/firmar-y-certificados-digitales>

ANEXOS

ANEXO N° 1

DECLARACIÓN JURADA DE DATOS DEL POSTOR

Señores

ÓRGANO ENCARGADO DE LAS CONTRATACIONES
CONTRATACION DIRECTA N° 009-2023-MIDAGRI-AGRORUR-1

Presente.-

El que se suscribe, [...], postor y/o Representante Legal de [CONSIGNAR EN CASO DE SER PERSONA JURÍDICA], identificado con [CONSIGNAR TIPO DE DOCUMENTO DE IDENTIDAD] N° [CONSIGNAR NÚMERO DE DOCUMENTO DE IDENTIDAD], con poder inscrito en la localidad de [CONSIGNAR EN CASO DE SER PERSONA JURÍDICA] en la Ficha N° [CONSIGNAR EN CASO DE SER PERSONA JURÍDICA] Asiento N° [CONSIGNAR EN CASO DE SER PERSONA JURÍDICA], **DECLARO BAJO JURAMENTO** que la siguiente información se sujeta a la verdad:

Nombre, Denominación o Razón Social :			
Domicilio Legal :			
RUC :	Teléfono(s) :		
MYPE ¹⁴		Sí	No
Correo electrónico :			

Autorización de notificación por correo electrónico:

Autorizo que se notifiquen al correo electrónico indicado las siguientes actuaciones:

1. Solicitud de la descripción a detalle de todos los elementos constitutivos de la oferta.
2. Solicitud de reducción de la oferta económica.
3. Solicitud de subsanación de los requisitos para perfeccionar el contrato.
4. Solicitud para presentar los documentos para perfeccionar el contrato, según orden de prelación, de conformidad con lo previsto en el artículo 141 del Reglamento.
5. Respuesta a la solicitud de acceso al expediente de contratación.
6. Notificación de la orden de compra¹⁵

Asimismo, me comprometo a remitir la confirmación de recepción, en el plazo máximo de dos (2) días hábiles de recibida la comunicación.

[CONSIGNAR CIUDAD Y FECHA]

.....
Firma, Nombres y Apellidos del postor o Representante legal, según corresponda

Importante

La notificación dirigida a la dirección de correo electrónico consignada se entenderá válidamente efectuada cuando la Entidad reciba acuse de recepción.

¹⁴ Esta información será verificada por la Entidad en la página web del Ministerio de Trabajo y Promoción del Empleo en la sección consulta de empresas acreditadas en el REMYPE en el link <http://www2.trabajo.gob.pe/servicios-en-linea-2-2/> y se tendrá en cuenta en caso de empate, conforme a lo previsto en el artículo 91 del Reglamento.

¹⁵ Cuando el monto del valor estimado del procedimiento o del ítem no supere los doscientos mil Soles (S/ 200,000.00), en caso se haya optado por perfeccionar el contrato con una orden de compra.

Importante

Cuando se trate de consorcios, la declaración jurada es la siguiente:

ANEXO N° 1

DECLARACIÓN JURADA DE DATOS DEL POSTOR

Señores

ÓRGANO ENCARGADO DE LAS CONTRATACIONES

CONTRATACION DIRECTA N° 009-2023-MIDAGRI-AGRORURAL-1

Presente.-

El que se suscribe, [...], representante común del consorcio [CONSIGNAR EL NOMBRE DEL CONSORCIO], identificado con [CONSIGNAR TIPO DE DOCUMENTO DE IDENTIDAD] N° [CONSIGNAR NÚMERO DE DOCUMENTO DE IDENTIDAD], **DECLARO BAJO JURAMENTO** que la siguiente información se sujeta a la verdad:

Datos del consorciado 1			
Nombre, Denominación o Razón Social :			
Domicilio Legal :			
RUC :	Teléfono(s) :		
MYPE ¹⁶		Sí	No
Correo electrónico :			

Datos del consorciado 2			
Nombre, Denominación o Razón Social :			
Domicilio Legal :			
RUC :	Teléfono(s) :		
MYPE ¹⁷		Sí	No
Correo electrónico :			

Datos del consorciado ...			
Nombre, Denominación o Razón Social :			
Domicilio Legal :			
RUC :	Teléfono(s) :		
MYPE ¹⁸		Sí	No
Correo electrónico :			

Autorización de notificación por correo electrónico:

Correo electrónico del consorcio:

Autorizo que se notifiquen al correo electrónico indicado las siguientes actuaciones:

1. Solicitud de la descripción a detalle de todos los elementos constitutivos de la oferta.
2. Solicitud de reducción de la oferta económica.

¹⁶ Esta información será verificada por la Entidad en la página web del Ministerio de Trabajo y Promoción del Empleo en la sección consulta de empresas acreditadas en el REMYPE en el link <http://www2.trabajo.gob.pe/servicios-en-linea-2-2/> y se tendrá en cuenta en caso de empate, conforme a lo previsto en el artículo 91 del Reglamento. Para dicho efecto, todos los integrantes del consorcio deben acreditar la condición de micro o pequeña empresa.

¹⁷ Ibidem.

¹⁸ Ibidem.

3. Solicitud de subsanación de los requisitos para perfeccionar el contrato.
4. Solicitud para presentar los documentos para perfeccionar el contrato, según orden de prelación, de conformidad con lo previsto en el artículo 141 del Reglamento.
5. Respuesta a la solicitud de acceso al expediente de contratación.
6. Notificación de la orden de compra¹⁹

Asimismo, me comprometo a remitir la confirmación de recepción, en el plazo máximo de dos (2) días hábiles de recibida la comunicación.

[CONSIGNAR CIUDAD Y FECHA]

.....
**Firma, Nombres y Apellidos del representante
común del consorcio**

Importante

La notificación dirigida a la dirección de correo electrónico consignada se entenderá válidamente efectuada cuando la Entidad reciba acuse de recepción.

¹⁹ Cuando el monto del valor estimado del procedimiento o del ítem no supere los doscientos mil Soles (S/ 200,000.00), en caso se haya optado por perfeccionar el contrato con una orden de compra.

ANEXO N° 2

**DECLARACIÓN JURADA
(ART. 52 DEL REGLAMENTO DE LA LEY DE CONTRATACIONES DEL ESTADO)**

Señores

**ÓRGANO ENCARGADO DE LAS CONTRATACIONES
CONTRATACION DIRECTA N° 009-2023-MIDAGRI-AGRORURAL-1**
Presente.-

Mediante el presente el suscrito, postor y/o Representante Legal de [CONSIGNAR EN CASO DE SER PERSONA JURÍDICA], declaro bajo juramento:

- i. No haber incurrido y me obligo a no incurrir en actos de corrupción, así como a respetar el principio de integridad.
- ii. No tener impedimento para postular en el procedimiento de selección ni para contratar con el Estado, conforme al artículo 11 de la Ley de Contrataciones del Estado.
- iii. Conocer las sanciones contenidas en la Ley de Contrataciones del Estado y su Reglamento, así como las disposiciones aplicables de la Ley N° 27444, Ley del Procedimiento Administrativo General.
- iv. Participar en el presente proceso de contratación en forma independiente sin mediar consulta, comunicación, acuerdo, arreglo o convenio con ningún proveedor; y, conocer las disposiciones del Decreto Legislativo N° 1034, Decreto Legislativo que aprueba la Ley de Represión de Conductas Anticompetitivas.
- v. Conocer, aceptar y someterme a las bases, condiciones y reglas del procedimiento de selección.
- vi. Ser responsable de la veracidad de los documentos e información que presento en el presente procedimiento de selección.
- vii. Comprometerme a mantener la oferta presentada durante el procedimiento de selección y a perfeccionar el contrato, en caso de resultar favorecido con la buena pro.

[CONSIGNAR CIUDAD Y FECHA]

.....
**Firma, Nombres y Apellidos del postor o
Representante legal, según corresponda**

Importante

En el caso de consorcios, cada integrante debe presentar esta declaración jurada, salvo que sea presentada por el representante común del consorcio.

ANEXO N° 3

DECLARACIÓN JURADA DE CUMPLIMIENTO DE LAS ESPECIFICACIONES TÉCNICAS

Señores

ÓRGANO ENCARGADO DE LAS CONTRATACIONES

CONTRATACION DIRECTA N° 009-2023-MIDAGRI-AGRORURAL-1

Presente.-

Es grato dirigirme a usted, para hacer de su conocimiento que luego de haber examinado las bases y demás documentos del procedimiento de la referencia y, conociendo todos los alcances y las condiciones detalladas en dichos documentos, el postor que suscribe ofrece el [CONSIGNAR EL OBJETO DE LA CONVOCATORIA], de conformidad con las Especificaciones Técnicas que se indican en el numeral 3.1 del Capítulo III de la sección específica de las bases y los documentos del procedimiento.

[CONSIGNAR CIUDAD Y FECHA]

.....
**Firma, Nombres y Apellidos del postor o
Representante legal o común, según corresponda**

Importante

Adicionalmente, puede requerirse la presentación de documentación que acredite el cumplimiento de las especificaciones técnicas, conforme a lo indicado en el acápite relacionado al contenido de las ofertas de la presente sección de las bases.

ANEXO N° 4

DECLARACIÓN JURADA DE PLAZO DE ENTREGA

Señores

ÓRGANO ENCARGADO DE LAS CONTRATACIONES

CONTRATACION DIRECTA N° 009-2023-MIDAGRI-AGRORURAL-1

Presente.-

Mediante el presente, con pleno conocimiento de las condiciones que se exigen en las bases del procedimiento de la referencia, me comprometo a entregar los bienes objeto del presente procedimiento de selección en el plazo de [CONSIGNAR EL PLAZO OFERTADO. EN CASO DE LA MODALIDAD DE LLAVE EN MANO DETALLAR EL PLAZO DE ENTREGA, SU INSTALACIÓN Y PUESTA EN FUNCIONAMIENTO].

[CONSIGNAR CIUDAD Y FECHA]

.....
**Firma, Nombres y Apellidos del postor o
Representante legal o común, según corresponda**

ANEXO N° 5

PROMESA DE CONSORCIO

(Sólo para el caso en que un consorcio se presente como postor)

Señores

ÓRGANO ENCARGADO DE LAS CONTRATACIONES

CONTRATACION DIRECTA N° 009-2023-MIDAGRI-AGRORURAL-1

Presente.-

Los suscritos declaramos expresamente que hemos convenido en forma irrevocable, durante el lapso que dure el procedimiento de selección, para presentar una oferta conjunta a la **CONTRATACION DIRECTA N° [CONSIGNAR NOMENCLATURA DEL PROCEDIMIENTO]**

Asimismo, en caso de obtener la buena pro, nos comprometemos a formalizar el contrato de consorcio, de conformidad con lo establecido por el artículo 140 del Reglamento de la Ley de Contrataciones del Estado, bajo las siguientes condiciones:

a) Integrantes del consorcio

1. [NOMBRE, DENOMINACIÓN O RAZÓN SOCIAL DEL CONSORCIADO 1].
2. [NOMBRE, DENOMINACIÓN O RAZÓN SOCIAL DEL CONSORCIADO 2].

b) Designamos a [CONSIGNAR NOMBRES Y APELLIDOS DEL REPRESENTANTE COMÚN], identificado con [CONSIGNAR TIPO DE DOCUMENTO DE IDENTIDAD] N° [CONSIGNAR NÚMERO DE DOCUMENTO DE IDENTIDAD], como representante común del consorcio para efectos de participar en todos los actos referidos al procedimiento de selección, suscripción y ejecución del contrato correspondiente con [CONSIGNAR NOMBRE DE LA ENTIDAD].

Asimismo, declaramos que el representante común del consorcio no se encuentra impedido, inhabilitado ni suspendido para contratar con el Estado.

c) Fijamos nuestro domicilio legal común en [.....].

d) Las obligaciones que corresponden a cada uno de los integrantes del consorcio son las siguientes:

1. OBLIGACIONES DE [NOMBRE, DENOMINACIÓN O RAZÓN SOCIAL DEL CONSORCIADO 1] [%]²⁰

[DESCRIBIR LAS OBLIGACIONES DEL CONSORCIADO 1]

2. OBLIGACIONES DE [NOMBRE, DENOMINACIÓN O RAZÓN SOCIAL DEL CONSORCIADO 2] [%]²¹

[DESCRIBIR LAS OBLIGACIONES DEL CONSORCIADO 2]

TOTAL OBLIGACIONES

100%²²

[CONSIGNAR CIUDAD Y FECHA]

²⁰ Consignar únicamente el porcentaje total de las obligaciones, el cual debe ser expresado en número entero, sin decimales.

²¹ Consignar únicamente el porcentaje total de las obligaciones, el cual debe ser expresado en número entero, sin decimales.

²² Este porcentaje corresponde a la sumatoria de los porcentajes de las obligaciones de cada uno de los integrantes del consorcio.

.....
Consortiado 1
Nombres, apellidos y firma del Consortiado 1
o de su Representante Legal
Tipo y N° de Documento de Identidad

.....
Consortiado 2
Nombres, apellidos y firma del Consortiado 2
o de su Representante Legal
Tipo y N° de Documento de Identidad

Importante

De conformidad con el artículo 52 del Reglamento, las firmas de los integrantes del consorcio deben ser legalizadas.

ANEXO N° 6

PRECIO DE LA OFERTA

Señores

ÓRGANO ENCARGADO DE LAS CONTRATACIONES

CONTRATACION DIRECTA N° 009-2023-MIDAGRI-AGRORURAL-1

Presente.-

Es grato dirigirme a usted, para hacer de su conocimiento que, de acuerdo con las bases, mi oferta es la siguiente:

CONCEPTO	PRECIO TOTAL
TOTAL	

El precio de la oferta [CONSIGNAR LA MONEDA DE LA CONVOCATORIA] incluye todos los tributos, seguros, transporte, inspecciones, pruebas y, de ser el caso, los costos laborales conforme a la legislación vigente, así como cualquier otro concepto que pueda tener incidencia sobre el costo del bien a contratar; excepto la de aquellos postores que gocen de alguna exoneración legal, no incluirán en el precio de su oferta los tributos respectivos.

[CONSIGNAR CIUDAD Y FECHA]

.....
**Firma, Nombres y Apellidos del postor o
Representante legal o común, según corresponda**

Importante

- *El postor debe consignar el precio total de la oferta, sin perjuicio que, de resultar favorecido con la buena pro, presente el detalle de precios unitarios para el perfeccionamiento del contrato.*
- *El postor que goce de alguna exoneración legal, debe indicar que su oferta no incluye el tributo materia de la exoneración, debiendo incluir el siguiente texto:*

"Mi oferta no incluye [CONSIGNAR EL TRIBUTO MATERIA DE LA EXONERACIÓN]".

ANEXO N° 8

EXPERIENCIA DEL POSTOR EN LA ESPECIALIDAD

Señores
ÓRGANO ENCARGADO DE LAS CONTRATACIONES
CONTRATACION DIRECTA N° 009-2023-MIDAGRI-AGRORURAL-1
Presente.-

Mediante el presente, el suscrito detalla la siguiente EXPERIENCIA EN LA ESPECIALIDAD:

N°	CLIENTE	OBJETO DEL CONTRATO	N° CONTRATO / O/C / COMPROBANTE DE PAGO	FECHA DEL CONTRATO O CP ²³	FECHA DE LA CONFORMIDAD DE SER EL CASO ²⁴	EXPERIENCIA PROVENIENTE ²⁵ DE:	MONEDA	IMPORTE ²⁶	TIPO DE CAMBIO VENTA ²⁷	MONTO FACTURADO ACUMULADO ²⁸
1										
2										
3										
4										

²³ Se refiere a la fecha de suscripción del contrato, de la emisión de la Orden de Compra o de cancelación del comprobante de pago, según corresponda.

²⁴ Únicamente, cuando la fecha del perfeccionamiento del contrato, sea previa a los ocho (8) años anteriores a la fecha de presentación de ofertas, caso en el cual el postor debe acreditar que la conformidad se emitió dentro de dicho periodo.

²⁵ Si el titular de la experiencia no es el postor, consignar si dicha experiencia corresponde a la matriz en caso que el postor sea sucursal, o fue transmitida por reorganización societaria, debiendo acompañar la documentación sustentatoria correspondiente. Al respecto, según la Opinión N° 216-2017/DTN "Considerando que la sociedad matriz y la sucursal constituyen la misma persona jurídica, la sucursal puede acreditar como suya la experiencia de su matriz". Del mismo modo, según lo previsto en la Opinión N° 010-2013/DTN, "... en una operación de reorganización societaria que comprende tanto una fusión como una escisión, la sociedad resultante podrá acreditar como suya la experiencia de la sociedad incorporada o absorbida, que se extingue producto de la fusión; asimismo, si en virtud de la escisión se transfiere un bloque patrimonial consistente en una línea de negocio completa, la sociedad resultante podrá acreditar como suya la experiencia de la sociedad escindida, correspondiente a la línea de negocio transmitida. De esta manera, la sociedad resultante podrá emplear la experiencia transmitida, como consecuencia de la reorganización societaria antes descrita, en los futuros procesos de selección en los que participe".

²⁶ Se refiere al monto del contrato ejecutado incluido adicionales y reducciones, de ser el caso.

²⁷ El tipo de cambio venta debe corresponder al publicado por la SBS correspondiente a la fecha de suscripción del contrato, de la emisión de la Orden de Compra o de cancelación del comprobante de pago, según corresponda.

²⁸ Consignar en la moneda establecida en las bases.

PROGRAMA DE DESARROLLO PRODUCTIVO AGRARIO RURAL – AGRO RURAL
CONTRATACIÓN DIRECTA N° 009-2023-MIDAGRI/AGRORUR-1

N°	CLIENTE	OBJETO DEL CONTRATO	N° CONTRATO / O/C / COMPROBANTE DE PAGO	FECHA DEL CONTRATO O CP ²³	FECHA DE LA CONFORMIDAD DE SER EL CASO ²⁴	EXPERIENCIA PROVENIENTE ²⁵ DE:	MONEDA	IMPORTE ²⁶	TIPO DE CAMBIO VENTA ²⁷	MONTO FACTURADO ACUMULADO ²⁸
5										
6										
7										
8										
9										
10										
...										
20										
TOTAL										

[CONSIGNAR CIUDAD Y FECHA]

.....
Firma, Nombres y Apellidos del postor o
Representante legal o común, según corresponda

ANEXO N° 9

**DECLARACIÓN JURADA
(NUMERAL 49.4 DEL ARTÍCULO 49 DEL REGLAMENTO)**

Señores

**ÓRGANO ENCARGADO DE LAS CONTRATACIONES
CONTRATACIÓN DIRECTA N° 009-2023-MIDAGRI-AGRORUR-1**

Presente.-

Mediante el presente el suscrito, postor y/o Representante Legal de [CONSIGNAR EN CASO DE SER PERSONA JURÍDICA], declaro que la experiencia que acredito de la empresa [CONSIGNAR LA DENOMINACIÓN DE LA PERSONA JURÍDICA] como consecuencia de una reorganización societaria, no se encuentra en el supuesto establecido en el numeral 49.4 del artículo 49 del Reglamento.

[CONSIGNAR CIUDAD Y FECHA]

.....
**Firma, Nombres y Apellidos del postor o
Representante legal, según corresponda**

Importante

A efectos de cautelar la veracidad de esta declaración, el postor puede verificar la información de la Relación de Proveedores Sancionados por el Tribunal de Contrataciones del Estado con Sanción Vigente en <http://portal.osce.gob.pe/rnp/content/relación-de-proveedores-sancionados>.

También le asiste dicha facultad al órgano encargado de las contrataciones o al órgano de la Entidad al que se le haya asignado la función de verificación de la oferta presentada por el postor ganador de la buena pro.

ANEXO N° 11

SOLICITUD DE BONIFICACIÓN DEL CINCO POR CIENTO (5%) POR TENER LA CONDICIÓN DE MICRO Y PEQUEÑA EMPRESA

Señores

ÓRGANO ENCARGADO DE LAS CONTRATACIONES

CONTRATACION DIRECTA N° 009-2023-MIDAGRI-AGRORURAL-1

Presente.-

Mediante el presente el suscrito, postor y/o Representante legal de [CONSIGNAR EN CASO DE SER PERSONA JURÍDICA], solicito la asignación de la bonificación del cinco por ciento (5%) sobre el puntaje total obtenido, debido a que mi representada cuenta con la condición de micro y pequeña empresa.

[CONSIGNAR CIUDAD Y FECHA]

.....
Firma, Nombres y Apellidos del postor o Representante legal o común, según corresponda

Importante

- *Para asignar la bonificación, el órgano encargado de las contrataciones o comité de selección, según corresponda, verifica la página web del Ministerio de Trabajo y Promoción del Empleo en la sección consulta de empresas acreditadas en el REMYPE en el link <http://www2.trabajo.gob.pe/servicios-en-linea-2-2/>.*
- *Para que un consorcio pueda acceder a la bonificación, cada uno de sus integrantes debe cumplir con la condición de micro y pequeña empresa.*

ANEXO N° 12

**AUTORIZACIÓN DE NOTIFICACIÓN DE LA DECISIÓN DE LA ENTIDAD SOBRE LA SOLICITUD
DE AMPLIACIÓN DE PLAZO MEDIANTE MEDIOS ELECTRÓNICOS DE COMUNICACIÓN**

(DOCUMENTO A PRESENTAR EN EL PERFECCIONAMIENTO DEL CONTRATO)

Señores

ÓRGANO ENCARGADO DE LAS CONTRATACIONES

CONTRATACION DIRECTA N° 009-2023-MIDAGRI-AGRORURAL-1

Presente.-

El que se suscribe, [.....], postor adjudicado y/o Representante Legal de [CONSIGNAR EN CASO DE SER PERSONA JURÍDICA], identificado con [CONSIGNAR TIPO DE DOCUMENTO DE IDENTIDAD] N° [CONSIGNAR NÚMERO DE DOCUMENTO DE IDENTIDAD], autorizo que durante la ejecución del contrato se me notifique al correo electrónico [INDICAR EL CORREO ELECTRÓNICO] lo siguiente:

✓ Notificación de la decisión de la Entidad respecto a la solicitud de ampliación de plazo.

[CONSIGNAR CIUDAD Y FECHA]

.....
**Firma, Nombres y Apellidos del postor o
Representante legal o común, según corresponda**

Importante

La notificación de la decisión de la Entidad respecto a la solicitud de ampliación de plazo se efectúa por medios electrónicos de comunicación, siempre que se cuente con la autorización correspondiente y sea posible obtener un acuse de recibo a través del mecanismo utilizado.

TERMINOS DE REFERENCIA

1. TITULO DE LA ACTIVIDAD

CONTRATACION DEL SERVICIO DE "LIMPIEZA Y DESCOLMATACION DE CANAL DE RIEGO CHANCHAPE EN EL C.P CARRASQUILLO, DISTRITO DE BUENOS AIRES, PROVINCIA DE MORROPON - PIURA"

2. LUGAR DE EJECUCIÓN DEL SERVICIO

Los trabajos se realizarán en el canal de riego Chanchape, con una longitud de intervención de 1750.00 m.

Departamento	Provincia	Distrito	Sector	Coordenadas UTM
Piura	Morropón	Buenos Aires	Centro Poblado Carrasquillo	Inicio: N 9422730.0 – E 608408.0
				Fin: N 9422208.0 – E 606713.0

3. ANTECEDENTES

- La temporada de lluvia en el territorio nacional, en muchos casos, ha venido generando daños de magnitud, habiéndose registrado en los últimos 10 años en el sistema de información nacional para la respuesta y la rehabilitación (SINPAD), un número importante de emergencias generadas por dicho fenómeno, asociadas principalmente a desbordes de ríos que ocasionan inundaciones, deslizamientos de laderas, activación de quebradas (huaicos), así como aluviones, entre otros. A causa de este fenómeno, el canal Chanchape, se encuentra colmatado y con vegetación originando que el canal reduzca su capacidad hidráulica en casi 80%, lo que afecta la agricultura y ganadería de la zona, por ende, afecta la economía de los usuarios.
- Según consta en el Decreto Supremo N°029-2023-PCM, Oficio N°D000145- 2023-INDECI-JEF INDECI, de fecha 01 de marzo del 2023, el Jefe de INDECI remite y hace suyo el Informe Situacional N° D000004-2023-INDECI-DIRES de fecha 01 de marzo de 2023, emitido por el Director de Respuesta de dicha entidad, en el cual se señala que, en base al sustento emitido por el Servicio Nacional de Meteorología e Hidrología del Perú (SENAMHI) y por la Sub Dirección de Sistematización de Información sobre Escenarios de Riesgo de Desastres (SD SIERD) de la Dirección de Preparación del INDECI, se declaran el Estado de Emergencia en varios distritos de algunas provincias de los departamentos de Áncash, Cajamarca, La Libertad, Lambayeque, Lima, Piura y Tumbes, por peligro inminente ante intensas precipitaciones pluviales, por el plazo de sesenta (60) días calendario, para la ejecución de medidas y acciones de excepción, inmediatas y necesarias de reducción del Muy Alto Riesgo existente, así como de respuesta y rehabilitación que correspondan.
- Mediante MEMORANDO MULTIPLE N°010-2023-MIDAGRI-DVDAFIR-AGRO RURAL-DE/UIR, con fecha 09 de marzo, se solicita a cada unidad zonal (ANCASH, CAJAMARCA, LA LIBERTAD, LAMBAYEQUE, LIMA, PIURA Y TUMBES), que realicen las coordinaciones necesarias con las instituciones involucradas, con la finalidad de gestionar las acciones técnicas y medidas inmediatas en infraestructura de riego que puedan ser afectados por fenómenos naturales, enmaradas dentro del Decreto Supremo N°029-2023-PCM.

- Con Decreto Supremo N°043-2023-PCM, de fecha 26 de marzo de 2023, se declara el Estado de Emergencia Nacional, por desastre de gran magnitud, a consecuencia de intensas precipitaciones pluviales en los departamentos de Lambayeque, Piura y Tumbes, por el plazo de sesenta (60) días calendario, para la ejecución de medidas y acciones de excepción, inmediatas y necesarias de reducción del Muy Alto Riesgo existente, así como de respuesta y rehabilitación que correspondan. Así mismo se da conformidad a lo dispuesto artículo 2, autorizándose **la continuación de las acciones inmediatas de respuesta y rehabilitación** iniciadas en el marco del Decreto Supremo N°029-2023-PCM.

- Mediante Resolución Ministerial N°098-2023-MIDAGRI, de fecha 29 de marzo del 2023, se aprueban los lineamientos básicos que regula actividades de emergencia referidas a la limpieza y descolmatación de cauces, defesas ribereñas, sistema de drenaje y canales de riego del Programa Presupuestal N°068.

- Con fecha 05 de abril del 2023 mediante Informe N°108-2023-MIDAGRIDVDAFIR-AGRORURAL-DE/UZ-PIURA, la Unidad Zonal Piura remite las fichas del anexo N° 2 a la Unidad de Infraestructura Rural, presentado por el Especialista en Infraestructura Rural de la Unidad Zonal Piura, relacionado a las actividades de emergencia coordinadas con la Municipalidad Distrital de Buenos Aires de la provincia de Morropón, en el marco del Decreto Supremo N° 029-2023-PCM y el Decreto Supremo N° 043- 2023-PCM (el cual autoriza la continuación de acciones inmediatas de respuesta y rehabilitación indicadas en el marco del Decreto Supremo N° 029-2023-PCM9).

- Con Oficio N° 802-2023-MIDAGRI-DVDAFIR-AGRO RURAL-DE, de fecha 05 de abril de 2023, AGRORURAL solicita la ejecución de las actividades de emergencia.

- Con oficio N° 833 - 2023 - MIDAGRI-DVDAFIR-AGRO RURAL-DE, de fecha 11 de abril de 2023, se presenta información complementaria a las solicitudes de ejecución de las actividades de emergencia en el departamento de Piura, con cargo de recursos del Ministerio de Desarrollo Agrario y Riego.

- Mediante memorando N° 302- MIDAGRI-DVDAFIR/DGIHR-DG, de fecha 11 de abril del 2023, se adjunta el informe N° 070 -2023-MIDAGRIDVDAFIR/DGIHR/DGIHR-MAQQ, correspondiente a la opinión técnica de la actividad de emergencia presentadas por AGRORURAL para el departamento de Piura, concluyéndose que es pertinente otorgarle la opinión técnica favorable para que el Programa Productivo Agrario Rural – AGRORURAL continúe con la gestión del financiamiento de la actividad de emergencia presentada.

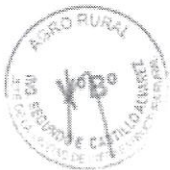

01.01.02 TOPOGRAFÍA FINAL

En esta partida se realizará una topografía de replanteo final sobre la base de los BMs monumentados en la partida predecesora y así poder realizar un contraste de la rasante antes y luego de ejecutados los trabajos y así saber los volúmenes realmente removidos en el proceso de descolmatación del canal. Los planos que se deben presentar como producto final serán: Plano de ubicación, plano de planta y perfil longitudinal de la rasante con cotas de inicio y fin, plano de secciones transversales cada 20m. Todos los planos serán del control durante la ejecución y después de ejecutados los trabajos.

Método de medición:

Esta actividad será medida por unidad global. Todos los trabajos se realizarán durante y después de los trabajos de descolmatación del canal y así saber los volúmenes realmente removidos, para lo cual se debe utilizar equipo topográfico necesario.

Forma de Pago:

Se efectuará un único pago, por unidad de medida global, con el precio unitario indicado en el presupuesto de la actividad.

MOVIMIENTO DE TIERRAS

01.02.01 DESCOLMATACIÓN MANUAL (CANALES)

Esta actividad consiste en la excavación y remoción del material sedimentado y acumulado, así como la extracción de materia orgánica depositada en la base del canal (según Anexo 02). Esta excavación nos permitirá nivelar el cauce del canal y el mejoramiento de la sección hidráulica para el tránsito de las aguas y así poder eliminar toda la acumulación de materiales que redirijan la dirección del agua, recuperando la capacidad de conducción y mejorando su operatividad para el beneficio de los usuarios.

El nivel del corte o nivel de fondo descolmatado por debajo del nivel de fondo actual estará determinado por una pendiente de la rasante de fondo, de tal forma que su continuidad a lo largo de todo el tramo intervenido permita un flujo continuo y eficiente del caudal máximo a conducir sin que se produzcan derrames o fugas por las márgenes.

El material acumulado producto de la sedimentación y materia orgánica del cauce del canal será extraído de forma manual con empleo de personal y herramientas manuales, priorizando contratar en lo posible a personal de la zona.

El trabajo de descolmatación será realizado de acuerdo a las secciones típicas consideradas y definidas en las condiciones topográficas y de libre disponibilidad de terreno, y sin afectar propiedades de terceros. En ese sentido, se cortará manualmente (en primer lugar, con picos y barretas, para continuar los trabajos manuales con lampa) el material sedimentado que se encuentra en la estructura hasta el nivel y alturas que indiquen el topógrafo de campo, para luego eliminar dichos cortes fuera del canal y reubicarlo de modo que no afecte la transitabilidad. Durante la ejecución deberá tenerse en cuenta que se mantenga el ancho y forma de la sección hidráulica que indica la topografía para cada tramo, además se deberá verificar que no existan elementos sueltos en los taludes del canal que puedan desmoronarse, de ser el caso deberán ser retirados fuera del canal. El material removido será verificado por el Supervisor antes, durante y después de ejecutarse la actividad de descolmatación.

**Método de medición:**

La unidad de medida será el metro cubico (m3) de material removido, conforme a las secciones transversales mostradas en los planos y verificados por el Supervisor antes, durante y después de ejecutarse la actividad de descolmatación.

Forma de Pago:

El pago será por metro cubico (m3), con el precio unitario indicado en el presupuesto de la actividad.

01.02.01 PERFILADO DE TALUD

Consiste en perfilar y limpiar las paredes laterales y losa de fondo de caja del canal, con lo finalidad de mejorar su superficie, dándole las condiciones hidráulicas necesarias para optimizar la conducción del flujo de agua. El perfilado se debe realizar cuando existan irregularidades de la superficie de la caja del canal, que afecte las condiciones del mismo. Esta partida se efectuará manualmente con empleo de personal y herramientas necesarias, priorizando en lo posible contratar personal de la zona.

Método de medición:

La unidad de medida será el metro cuadrado (m2) de las secciones perfiladas del canal, conforme a las secciones transversales mostradas en los planos y verificados por el Supervisor antes, durante y después de ejecutarse el perfilado de talud.

Forma de Pago:

El pago será por metro cuadrado (m2), con el precio unitario indicado en el presupuesto de la actividad.

01.02.03. ELIMINACIÓN DE MATERIAL EXCEDENTE

El material descolmatado del canal es necesario trasladarlo fuera de los límites del terreno para arrojarlo en los lugares permitidos por las autoridades municipales y/o Juntas de Usuarios, o en aquellos lugares que requieran ser nivelados dentro de un alcance de hasta 200 m desde el lugar de ubicación del material a ser eliminado, previa conformidad del Supervisor. Para la ejecución de esta partida se utilizarán herramientas manuales como palana y/o lampa de corte (para la carga del material) y carretillas buggys (para el traslado del material). La eliminación de los sedimentos deberá ser periódica y por tramos, es decir no se considerará un solo punto de acopio por ser la intervención a lo largo de la longitud del canal la distancia máxima para la eliminación será de hasta 200 m.

La eliminación de material excedente en ningún caso se realizará en cauces, quebrados y similares o en lugares donde cauce problemas a terceras personas.

Método de medición:

La unidad de medida será el metro cubico (m3).

Forma de Pago:

La cantidad según método de medición (m3), será pagada con el precio unitario indicado en el presupuesto de la actividad y dicho pago constituirá compensación total por el costo de mano de obra, herramientas y/o equipos de ser el caso e imprevistos necesarios para su correcta ejecución.

- Tomando en cuenta, los Avisos Meteorológicos N°043, 044, 063 y 089, emitidos desde el 03 de marzo de 2023 por el Servicio Nacional de Meteorología e Hidrología del Perú (SENAMHI), alerta la presencia de lluvias en la costa norte y sierra, que afecta directamente a la región de Piura, los avisos meteorológicos se encuentran en el rango de nivel 3 y 4 (color naranja y rojo), los cuales los hacen ser de muy alta probabilidad frente a la presencia de máximas avenidas, ubicando a los pobladores, cultivos, animales e infraestructura agraria y riego, del distrito de Salitral, en una posición vulnerable.

4. FINALIDAD PUBLICA

Ejecutar acciones inmediatas y necesarias en respuesta de las intensas precipitaciones pluviales ocurridas en el Departamento de Piura, en salvaguardia de la vida, salud e integridad de las personas y el patrimonio público y privado.

5. OBJETIVO DEL SERVICIO

Contratar el "SERVICIO DE LIMPIEZA Y DESCOLMATACION DE CANAL DE RIEGO CHANCHAPE EN EL C.P CARRASQUILLO, DISTRITO DE BUENOS AIRES, PROVINCIA DE MORROPON - PIURA"

DESCRIPCION Y CARACTERISTICAS DEL SERVICIO

Considerando que el Anexo N°2, *Formato con Carácter de Declaración Jurada que Sustenta la Actividad de Emergencia para actividades de Emergencia de Atención Inmediata - MIDAGRI*¹, establece las metas del servicio, habiéndose determinado el metraje de cada de uno.

Las actividades que se contemplan en el presente servicio son las siguientes:

ACTIVIDAD	META
1. Descolmatación de caja de canal	800 m3
2. Limpieza y perfilado de cana de canal	500 m3

6.1 EJECUCION DE LAS ACTIVIDADES

La ejecución de la descolmatación del Canal de Riego Chanchape en el C.P. Carrasquillo, distrito de Buenos Aires, provincia de Morropón - Piura, comprende una longitud aproximada de 1750.00 metros, actividad a desarrollar entre las progresivas. Inicio: (N 9422730.0 – E 608408.0) y fin: (N 9422208.0 – E 606713.0).

Estas actividades consisten en la Descolmatación de la Sección del Canal, Limpieza y Perfilado de Caja de Canal y Eliminación de material excedente, partidas a efectuarse manualmente con empleo de personal y herramientas necesarias, según las especificaciones señaladas en el numeral 6.2 y el detalle referencial en el Anexo 1.

6.2 RESUMEN DE METRADOS REFERENCIALES A EJECUTAR Y ESPECIFICACIONES TECNICAS

6.2.1 ACTIVIDADES (A Suma Alzada)

¹ Cabe precisar que el ANEXO N°2, *FORMATO CON CARÁCTER DE DECLARACIÓN JURADA QUE SUSTENTA LA ACTIVIDAD DE EMERGENCIA "LIMPIEZA, DESCOLMATACIÓN Y CONFORMACIÓN DE DIQUE (250 ML) MARGEN IZQUIERDA DE LA QUEBRADA LA TOMA EN LA LOCALIDAD DE LA TOMA, DISTRITO DE BUENOS AIRES, PROVINCIA DE MORROPON - PIURA"*



Item	Descripción	Und.	Metrado
D1	LIMPIEZA Y DESCOLMATACION DE CANALES DE		
D101	TRABAJOS PRELIMINARES		
D10101	TOPOGRAFIA INICIAL	g/b	10000
D10102	TOPOGRAFIA FINAL	g/b	10000
D102	MOVIMIENTO DE TIERRAS		
D10201	DESCOLMATACION MANUAL (CANALES)	m3	800.0000
D10202	PERFILADO DE TALUD	m2	500.0000
D10203	ELIMINACION DE MATERIAL EXCEDENTE	m3	800.0000

6.3 ESPECIFICACIONES TÉCNICAS

TRABAJOS PRELIMINARES

01.01.01 TOPOGRAFÍA INICIAL

Esta partida involucra la realización de un levantamiento topográfico que refleje la situación actual del canal (*definido en el Anexo N°2*), empezando por el trazo y replanteo total de la actividad, incluyendo el establecimiento de puntos de control, el estacado y las acciones necesarias que permitan el control de los trabajos. Antes de iniciar los trabajos en el terreno, se deberá realizar el control de todos los datos topográficos indicados en el ANEXO N° 2 (Ficha Técnica Referencial de Emergencia) y de ser necesario corregir los mismos de conformidad con el Supervisor en caso de encontrar divergencias entre las condiciones reales de terreno y los datos proporcionados en el citado ANEXO.

Se monumentará BM al inicio y fin de la actividad, a lo largo del curso del canal, en uno de los lados de la margen del canal, fuera del cauce, así mismo, las curvas de nivel en el plano planimétrico, deberán tener una distancia según a las indicaciones dada por el Supervisor en campo.

Esta partida tiene que ser ejecutada y contar con sus planos aprobados por el Supervisor antes de iniciar la ejecución de los trabajos de descolmatación de la actividad, planos que consisten en lo siguiente:

- Planos de Planta y de Secciones Transversales cada 20 m.
- Alineamiento del eje de la Sección Proyectoada.
- Perfil longitudinal de la rasante, con cotas de inicio y fin.

Los planos elaborados deberán contar con la conformidad del Supervisor.

El levantamiento de información deberá realizarse hasta los 5 ml de las riberas del canal a ambos márgenes.

Sin embargo, es necesario que, además de presentarse en forma física, también se entregue en Formato Digital (Office y extensión dwg).

Método de medición:

Esta actividad será medida por unidad global y se realizarán previo al inicio de los trabajos de descolmatación del canal y serán ejecutados de acuerdo a los trazos, gradiente y dimensiones de los datos topográficos; para lo cual deberá elaborar planos de planta y perfil del río a descolmatar, teniendo en cuenta una plantilla o sección transversal cada 20 metros, para lo cual deberá definirse la pendiente o rasante que garantice una adecuada conducción del flujo de agua.

Forma de Pago:

Se efectuará un único pago, por unidad de medida global, con el precio unitario indicado en el presupuesto de la actividad.

7. **SISTEMA DE CONTRATACION**

El sistema de contratación es a suma alzada.

8. **PLAZO DE EJECUCION DEL SERVICIO**

El inicio de ejecución del servicio, se contabilizará a partir del día siguiente de suscribirse el contrato y de la suscripción del Acta de Inicio del Servicio, por un plazo de 30 días.

En caso, de suscitarse algún evento de fuerza mayor o caso fortuito, que paralice la ejecución del servicio, se evaluará la situación y posteriormente se analizará la ampliación de plazo.

9. **ALCANCE DEL SERVICIO**

El servicio se desarrollará de acuerdo a las condiciones que se establecen en el Anexo N° 02 (Ficha Técnica Referencial) y en los Términos de Referencia.

CONFORMIDAD DE SERVICIO

Una vez culminado el servicio, la conformidad será emitida por la Unidad de Infraestructura Rural - AGRO RURAL, previa conformidad de la Unidad Zonal Piura e Informe emitido por el Supervisor designado.

11. **OBLIGACIONES DEL PROVEEDOR**

11.1 **Del Proveedor:** Será una persona jurídica, que cuente RUC y RNP en el capítulo de servicios y que no se encuentre impedido, suspendido, ni inhabilitado para contratar con el Estado. Con la experiencia descrita en los términos de calificación.

11.2 **Plantel Profesional requerido para el Postor**

Para la Ejecución de las Actividades:

El costo del servicio profesional y personal de apoyo requerido para la actividad se encuentra incluido dentro del costo directo de la referida actividad.

Personal Técnico:

Personal Clave

- **Dirección Técnica.** - Ingeniero Agrícola y/o Ingeniero Civil, colegiado y habilitado. Experiencia mínima de 02 años como: Director Técnico y/o Responsable y/o Residente y/o supervisor y/o Control Técnico y/o inspector, en obras de infraestructura hidráulica y/o saneamiento, que contengan cualquiera de los siguientes componentes:

- ✓ Servicios o Actividades de limpieza y/o protección y/o descolmatación de cauces de ríos y/o quebradas;
- ✓ Diques de encauzamiento
- ✓ Canales y/o túneles de conducción o derivación
- ✓ Defensas ribereñas
- ✓ Espigones y/o de presas
- ✓ Movimiento de Tierras

Personal de Apoyo

- **Topógrafo.** - Técnico topógrafo.

Con un (1) año de experiencia como: Topógrafo en en Construcción, ampliación, remodelación, rehabilitación y/o mejoramiento o la combinación de estas u otra denominación, de obras hidráulicas y/o saneamiento y/o viales.

11.3 Equipos: Los equipos de topografía (Estación Total) a utilizar por parte del proveedor deberán encontrarse operativos, en buen estado y con certificados de calibración no mayor a seis (6) meses de antigüedad.

11.4 El servicio: El precio de la oferta comprende la ejecución de la actividad, el mismo que incluye: equipos y/o herramientas y el personal, autorizaciones, licencias, permisos, accesos, guardianía, el plantel profesional mínimo requerido para el postor, mantenimientos, traslados, equipamiento y elementos de protección (EPP's), señalización y de servicios para su personal, seguro SCTR y SEGURO VIDA LEY, entre otros necesarios para la efectiva prestación del servicio a contratar.

11.5 Otras Consideraciones: El proveedor del servicio será responsable por los daños y/o perjuicios causados a terceros y responderá directamente, excluyendo a AGRO RURAL de cualquier responsabilidad por su acción u omisión.

12. FORMA DE PAGO

Se realizará un único pago correspondiente al Informe Único presentado por el proveedor, el cual deberá contar con la aprobación de la Unidad de Infraestructura Rural - AGRO RURAL, previa conformidad de la Unidad Zonal Piura e Informe emitido por el Supervisor designado.

La Entidad debe pagar las contraprestaciones pactadas a favor del contratista dentro de los diez (10) días calendarios siguientes a la conformidad del Informe Único, siempre que se verifiquen las condiciones establecidas en el contrato y/o orden de servicio. Para lo cual la Entidad requerirá la siguiente información:

- Informe Único del servicio.
- Informe de conformidad de la Unidad Zonal Piura e informe del Supervisor.
- Comprobante de pago.
- Código de Cuenta Interbancario.

13. CONTROL Y CALIDAD DEL SERVICIO

Se realizará a través de un Director Técnico por parte del proveedor y un Supervisor que contratará Agro Rural, los que deberán llevar el control de la ejecución de las partidas programadas.

Para el control adecuado de ocurrencias durante la prestación del servicio de descolmatación se utilizará un cuaderno de ocurrencias que contenga un original y dos copias (primera copia para el contratista y segunda copia para el Supervisor), proporcionado por el contratista, debidamente legalizado por autoridad competente, donde anotarán diariamente las actividades desarrolladas, solicitudes y aprobaciones del Supervisor.

14. INFORME ÚNICO DEL CONTRATISTA

El informe único deberá ser presentado ante el Supervisor original y una copia (a colores), en formato físico y digital (escaneado y formato editable: DWG, xls, doc, etc), al día siguiente de la firma de acta de fin de servicio, el cual deberá contener:

- 1) Resumen general
- 2) Antecedentes
- 3) Marco Normativo
- 4) Análisis: Objetivo y Descripción de la actividad
- 5) Control de la actividad
- 6) Metrados de las actividades ejecutadas debidamente sustentados
- 7) Valorización del servicio.
- 8) Avance físico de las actividades por partida y por servicio.
- 9) Avance financiero (de ser el caso)
- 10) Personal, herramientas y equipos utilizados por el contratista (certificado de calibración)
- 11) Ocurrencias en el trabajo y comentarios
- 12) Conclusiones y recomendaciones

- 13) Panel fotográfico del antes, durante y después del periodo informado.
- 14) Cuaderno de Ocurrencias con folios originales sin desglosar ni descuadernado.
- 15) Planos de replanteo topográfico (planta, perfil y de secciones transversales cada 20m.) al Inicio y al final del servicio.
- 16) Seguro SCTR y Vida Ley.

15. PROCEDIMIENTO DE LA EMISIÓN DE LA CONFORMIDAD

15.1 El Informe único del contratista debe ser presentado al Supervisor al día siguiente de culminado el servicio, en un original y una copia, en formato físico y digital (escaneado y formato editable: DWG, xls, doc., etc.). Sólo procederá la presentación del informe único ante la Unidad Zonal Piura en caso de fallecimiento o destitución del Supervisor.

15.2 El Supervisor realizará la evaluación del informe único presentado, siguiendo:

15.2.1 El Supervisor procederá a realizar su revisión, caso de estar conforme a los cuatro (04) días calendarios de haber recepcionado el informe único, elevará a la Unidad Zonal Piura incluyendo su informe de conformidad de servicio.

15.2.2 En caso el Supervisor realice observaciones al informe único, en un plazo de 02 días calendarios notificará al contratista dichas observaciones. El contratista tiene 01 día calendario para presentar su informe único con la subsanación de observaciones al Supervisor. El Supervisor dispone de 02 días calendario para emitir su conformidad correspondiente; en caso de persistir observaciones, el Supervisor elaborará su informe de estimación del servicio debidamente acreditado y basado en el cuaderno de ocurrencias.

15.2.3 En caso que el contratista no presente el informe único, en un plazo máximo de 03 días calendarios, el Supervisor formulará el informe único, el costo de la elaboración del informe único será cargado al contratista en su pago final.

15.2.4 Cualquier demora en la presentación del informe y/o subsanación de observaciones recaerá en aplicación de otras penalidades (numeral 17) al infractor. Si el informe único mensual es observado, por encontrarse nuevas observaciones a consecuencia de la subsanación de observaciones o que aun persistan las anteriores, se tomará como no presentada el informe único correspondiente, aplicándose la penalidad en la ejecución de la prestación, contados a partir del día siguiente de su plazo original de presentación.

15.3 La Unidad Zonal Piura en un plazo de 02 días hábiles posterior a la recepción del Informe del Supervisor emitirá su informe de conformidad del servicio, trasladando todos los actuados a la Unidad de Infraestructura Rural de AGRO RURAL para el pago correspondiente.

16. PENALIDAD POR MORA EN LA EJECUCION DE LA PRESTACION DEL SERVICIO

En caso de retraso injustificado del Contratista en la ejecución de las prestaciones objeto del Contrato, la Entidad le aplica automáticamente una penalidad por mora por cada día de atraso. La penalidad se aplica automáticamente y se calcula de acuerdo con la siguiente fórmula:

$$\text{Penalidad diaria} = \frac{0.10 \times \text{monto}}{F \times \text{plazo en días}}$$

Donde F tiene los siguientes valores:

- a) Para plazos menores o iguales a sesenta (60) días, para bienes, servicios en general, consultorías y ejecución de obras: $F = 0.40$.
- b) Para plazos mayores a sesenta (60) días:
 - b.1) Para bienes, servicios en general y consultorías: $F = 0.25$.
 - b.2) Para obras: $F = 0.15$.

17. OTRAS PENALIDADES

Con el objeto de asegurar una mejor calidad de la ejecución de los trabajos; se establecen estas otras penalidades:

Penalizaciones			
N°	Supuestos de aplicación de penalidad	Forma de cálculo	Procedimiento
1	No cumple con proveer el personal ofrecido en su propuesta, salvo hecho fortuito o fuerza mayor, debidamente acreditado, y con autorización de la Entidad.	= 0.004*M Por cada día de incumplimiento, por cada uno	Según informe del Supervisor y/o administrador de contrato y/o Unidad Zonal Piura.
2	No cumple con proveer el equipo topográfico adecuado con el certificado de calibración no mayor a 6 meses	= 0.004*M Por cada día de incumplimiento, por cada uno	Según informe del Supervisor y/o administrador de contrato y/o Unidad Zonal Piura.
3	Cuando el personal del contratista no cuenta con los equipos e implementos de seguridad, de acuerdo con las normas vigentes.	= 0.002*M Por cada ocurrencia.	Según informe del Supervisor y/o administrador de contrato y/o Unidad Zonal Piura.
4	En caso el responsable de la Dirección Técnica no se encuentre presente en el lugar de la prestación de la actividad.	= 0.004*M Por cada día de incumplimiento.	Según informe del Supervisor y/o administrador de contrato y/o Unidad Zonal Piura.
5	No reporta los accidentes de trabajo de acuerdo con lo estipulado en la Ley N°29783 de Seguridad y Salud en el Trabajo.	= 0.002*M Por cada ocurrencia.	Según informe del Supervisor y/o administrador de contrato y/o Unidad Zonal Piura.
6	El personal mano de obra y técnico no cuenta con el seguro SCTR por pensión y Salud, así como del Seguro Vida Ley, al inicio, durante y al final de la actividad.	= 0.002*M Por cada día de incumplimiento.	Según informe del Supervisor y/o administrador de contrato y/o Unidad Zonal Piura.
7	Incumplimiento en las medidas de Seguridad de trabajo y Señalización, cuando el Contratista no cuente con los dispositivos de seguridad en la actividad, tanto peatonal o vehicular incumpliendo las normas.	= 0.002*M Por cada ocurrencia.	Según informe del Supervisor y/o administrador de contrato y/o Unidad Zonal Piura.
8	Por no cumplir con la presentación del Informe Único y/o levantar las observaciones formuladas al mismo, conforme se indica en el numeral 15 de los TDR.	= 0.003*M Por cada día de incumplimiento.	Según informe del Supervisor y/o administrador de contrato y/o Unidad Zonal Piura.

Donde M: Monto del Contrato Vigente.

A) REQUISITOS DE ADMISIBILIDAD

A	CAPACIDAD TÉCNICA Y PROFESIONAL															
A.1	EQUIPAMIENTO ESTRATÉGICO															
<p><u>Requisitos:</u></p> <table border="1"> <thead> <tr> <th></th> <th>TIPO DE MAQUINARIA</th> <th>POTENCIA</th> <th>CAPACIDAD</th> <th>CANTIDAD</th> </tr> </thead> <tbody> <tr> <td>Ítem</td> <td>Equipos</td> <td></td> <td></td> <td></td> </tr> <tr> <td>1</td> <td>ESTACIÓN TOTAL</td> <td></td> <td></td> <td>1</td> </tr> </tbody> </table> <p>La antigüedad del (los) equipo(s) no deberá(n) ser mayor a los diez (10) años, deberán contar con el certificado de calibración no mayor a 6 meses.</p> <p><i>Nota.- El Postor ganador deberá presentar el certificado de calibración de los equipos topográficos no mayor a seis (06) meses, que garanticen que son idóneos para el alcance del trabajo – para la suscripción del contrato.</i></p> <p><u>Acreditación:</u></p> <p>Copia de documentos que sustenten la propiedad, la posesión, el compromiso de compra venta o alquiler u otro documento que acredite la disponibilidad del equipamiento estratégico requerido (no cabe presentar declaración jurada)².</p> <p>Importante</p> <p><i>En el caso que el postor sea un consorcio los documentos de acreditación de este requisito pueden estar a nombre del consorcio o de uno de sus integrantes.</i></p>			TIPO DE MAQUINARIA	POTENCIA	CAPACIDAD	CANTIDAD	Ítem	Equipos				1	ESTACIÓN TOTAL			1
	TIPO DE MAQUINARIA	POTENCIA	CAPACIDAD	CANTIDAD												
Ítem	Equipos															
1	ESTACIÓN TOTAL			1												
A.2	CALIFICACIONES DEL PERSONAL CLAVE															
A.2.1	FORMACIÓN ACADÉMICA															
<p>Director Técnico. - Ingeniero Agrícola y/o Ingeniero Civil.</p> <p><u>Requisitos:</u></p> <p>TÍTULO PROFESIONAL en Ingeniería Agrícola y/o Ingeniero Civil, del personal clave requerido como PERSONAL CLAVE REQUERIDO PARA EJECUTAR LA PRESTACIÓN OBJETO DE LA CONVOCATORIA.</p> <p><u>Acreditación:</u></p> <p>El TÍTULO PROFESIONAL REQUERIDO será verificado por el comité de selección en el Registro Nacional de Grados Académicos y Títulos Profesionales en el portal web de la Superintendencia Nacional de Educación Superior Universitaria - SUNEDU a través del siguiente link: https://enlinea.sunedu.gob.pe/ // o en el Registro Nacional de Certificados, Grados y Títulos a cargo del Ministerio de Educación a través del siguiente link: http://www.titulosinstitutos.pe, según corresponda.</p> <p>EL TÍTULO PROFESIONAL REQUERIDO no se encuentre inscrito en el referido registro, el postor debe presentar la copia del diploma respectivo a fin de acreditar la formación académica requerida.</p>																



A

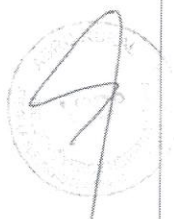

	<p>Topógrafo. – Técnico Topógrafo y/o Técnico en Edificaciones y Obras Civiles.</p> <p><u>Requisitos:</u></p> <p>CERTIFICADO en Geodesia y Topografía y/o Técnico en Topografía y/o Técnico en Edificaciones y Obras Civiles, obtenido de un centro de estudios autorizado, del personal clave requerido como PERSONAL CLAVE REQUERIDO PARA EJECUTAR LA PRESTACIÓN OBJETO DE LA CONVOCATORIA.</p> <p><u>Acreditación:</u></p> <p>El CERTIFICADO REQUERIDO será verificado por el comité de selección en el Registro Nacional de Grados Académicos y Títulos Profesionales en el portal web de la Superintendencia Nacional de Educación Superior Universitaria - SUNEDU a través del siguiente link: https://enlinea.sunedu.gob.pe/ // o en el Registro Nacional de Certificados, Grados y Títulos a cargo del Ministerio de Educación a través del siguiente link: http://www.titulosinstitutos.pe/, según corresponda.</p> <p>EL CERTIFICADO REQUERIDO no se encuentre inscrito en el referido registro, el postor debe presentar la copia del diploma respectivo a fin de acreditar la formación académica requerida.</p>
<p>A.2.2</p>	<p>EXPERIENCIA DEL PERSONAL CLAVE</p> <p>Director Técnico. - Ingeniero Agrícola y/o Ingeniero Civil.</p> <p><u>Requisitos:</u></p> <p>Experiencia mínima de 02 años como: Director Técnico y/o Responsable y/o Residente y/o supervisor y/o Control Técnico y/o inspector, en obras de infraestructura hidráulica y/o saneamiento, que contengan cualquiera de los siguientes componentes:</p> <ul style="list-style-type: none">✓ Servicios o Actividades de limpieza y/o protección y/o descolmatación de cauces de ríos y/o quebradas;✓ Diques de encauzamiento✓ Canales y/o túneles de conducción o derivación✓ Defensas ribereñas✓ Espigones y/o de presas✓ Movimiento de Tierras <p><u>Acreditación:</u></p> <p>La experiencia del personal clave se acreditará con cualquiera de los siguientes documentos: (i) copia simple de contratos y su respectiva conformidad o (ii) constancias o (iii) certificados o (iv) cualquier otra documentación que, de manera fehaciente demuestre la experiencia del personal propuesto.</p>
	<p>Topógrafo. - Técnico Topógrafo y/o Técnico en Construcción Civil.</p> <p><u>Requisitos:</u></p> <p>Con un (1) año de experiencia profesional como: Topógrafo y/o en Técnico de Construcción Civil, ampliación, rehabilitación y/o mejoramiento o la combinación de estas u otra denominación, de obras hidráulicas y/o saneamiento, que contengan cualquiera de los siguientes componentes:</p> <ul style="list-style-type: none">✓ Servicios o Actividades de limpieza y/o protección y/o descolmatación de cauces de ríos y/o quebradas;✓ Diques de encauzamiento✓ Canales y/o túneles de conducción o derivación✓ Defensas ribereñas✓ Espigones y/o de presas <p><u>Acreditación:</u></p> <p>La experiencia del personal clave se acreditará con cualquiera de los siguientes documentos: (i) copia simple de contratos y su respectiva conformidad o (ii) constancias o (iii) certificados o (iv) cualquier otra documentación que, de manera fehaciente demuestre la experiencia del personal propuesto.</p>

Importante

- Los documentos que acreditan la experiencia deben incluir los nombres y apellidos del personal clave, el cargo desempeñado, el plazo de la prestación indicando el día, mes y año de inicio y culminación, el nombre de la Entidad u organización que emite el documento, la fecha de emisión y nombres y apellidos de quien suscribe el documento.
- En caso los documentos para acreditar la experiencia establezcan el plazo de la experiencia adquirida por el personal clave en meses sin especificar los días se debe considerar el mes completo.
- Se considerará aquella experiencia que no tenga una antigüedad mayor a veinticinco (25) años anteriores a la fecha de la presentación de ofertas.
- Al calificar la experiencia del personal, se debe valorar de manera integral los documentos presentados por el postor para acreditar dicha experiencia. En tal sentido, aun cuando en los documentos presentados la denominación del cargo o puesto no coincida literalmente con aquella prevista en las bases, se deberá validar la experiencia si las actividades que realizó el personal corresponden con la función propia del cargo o puesto requerido en las bases.

EXPERIENCIA DEL POSTOR EN LA ESPECIALIDAD

Requisitos:

El postor debe acreditar un monto facturado acumulado de S/. 100,000.00, por la contratación de servicios iguales o similares al objeto de la convocatoria, durante los ocho (8) años anteriores a la fecha de la presentación de ofertas que se computarán desde la fecha de la conformidad o emisión del comprobante de pago, según corresponda.

Se consideran servicios similares a los siguientes

Construcción, ampliación, remodelación, rehabilitación y/o mejoramiento o la combinación de estas u otra denominación, de obras hidráulicas y/o saneamiento y/o vial que contengan cualquiera de los siguientes componentes:

- Servicios o Actividades de limpieza y/o protección y/o Descolmatación de cauces de ríos y/o quebradas;
- Diques de encauzamiento
- Canales y/o túneles de conducción o derivación
- Defensas ribereñas
- Espigones y/o de presas.
- Movimiento de tierras.

Acreditación:

La experiencia del postor en la especialidad se acreditará con copia simple de (i) contratos u órdenes de servicios, y su respectiva conformidad o constancia de prestación; o (ii) comprobantes de pago cuya cancelación se acredite documental y fehacientemente, con voucher de depósito, nota de abono, reporte de estado de cuenta, cualquier otro documento emitido por Entidad del sistema financiero que acredite el abono o mediante cancelación en el mismo comprobante de pago³, correspondientes a un máximo de veinte (20) contrataciones.

Cabe precisar que, de acuerdo con la Resolución N° 0065-2018-TCE-S1 del Tribunal de Contrataciones del Estado:

"... el solo sello de cancelado en el comprobante, cuando ha sido colocado por el propio postor, no puede ser considerado como una acreditación que produzca fehaciencia en relación a que se encuentra cancelado. Admitir ello equivaldría a considerar como válida la sola declaración del postor afirmando que el comprobante de pago ha sido cancelado"

(...)

"Situación diferente se suscita ante el sello colocado por el cliente del postor [sea utilizando el término "cancelado" o "pagado"] supuesto en el cual si se confiaría con la declaración de un tercero que brinde certeza, ante la cual debiera reconocerse la validez de la experiencia".

En caso los postores presenten varios comprobantes de pago para acreditar una sola contratación, se debe acreditar que corresponden a dicha contratación; de lo contrario, se asumirá que los comprobantes acreditan contrataciones independientes, en cuyo caso solo se considerará, para la evaluación, las veinte (20) primeras contrataciones referido a la Experiencia del Postor en la Especialidad.

En el caso de servicios de ejecución periódica o continuada, solo se considera como experiencia la parte del contrato que haya sido ejecutada a la fecha de presentación de ofertas, debiendo adjuntarse copia de las conformidades correspondientes a tal parte o los respectivos comprobantes de pago cancelados.

En los casos que se acredite experiencia adquirida en consorcio, debe presentarse la promesa de consorcio o el contrato de consorcio del cual se desprenda fehacientemente el porcentaje de las obligaciones que se asumió en el contrato presentado; de lo contrario, no se computará la experiencia proveniente de dicho contrato.

Asimismo, cuando se presenten contratos derivados de procesos de selección convocados antes del 20.09.2012, la calificación se ceñirá al método descrito en la Directiva "Participación de Proveedores en Consorcio en las Contrataciones del Estado", debiendo presumirse que el porcentaje de las obligaciones equivale al porcentaje de participación de la promesa de consorcio o del contrato de consorcio. En caso que en dichos documentos no se consigne el porcentaje de participación se presumirá que las obligaciones se ejecutaron en partes iguales.

Si el titular de la experiencia no es el postor, consignar si dicha experiencia corresponde a la matriz en caso que el postor sea sucursal, o fue transmitida por reorganización societaria, debiendo acompañar la documentación sustentatoria correspondiente.

Si el postor acredita experiencia de una persona absorbida como consecuencia de una reorganización societaria, debe presentar adicionalmente el anexo correspondiente

Cuando en los contratos, órdenes de servicios o comprobantes de pago el monto facturado se encuentre expresado en moneda extranjera, debe indicarse el tipo de cambio venta publicado por la Superintendencia de Banca, Seguros y AFP correspondiente a la fecha de suscripción del contrato, de emisión de la orden de servicios o de cancelación del comprobante de pago, según corresponda.

Sin perjuicio de lo anterior, los postores deben llenar y presentar el Anexo referido a la Experiencia del Postor en la Especialidad.

Importante

- *Al calificar la experiencia del postor, se debe valorar de manera integral los documentos presentados por el postor para acreditar dicha experiencia. En tal sentido, aun cuando en los documentos presentados la denominación del objeto contractual no coincida literalmente con el previsto en las bases, se deberá validar la experiencia si las actividades que ejecutó el postor corresponden a la experiencia requerida.*
- *En el caso de consorcios, solo se considera la experiencia de aquellos integrantes que se hayan comprometido, según la promesa de consorcio, a ejecutar el objeto materia de la convocatoria, conforme a la Directiva "Participación de Proveedores en Consorcio en las Contrataciones del Estado".*



A





ANEXO N° 2

**FORMATO CON CARÁCTER DE DECLARACION JURADA QUE SUSTENTA
LA ACTIVIDAD DE EMERGENCIA**

TITULO DE LA ACTIVIDAD: "LIMPIEZA Y DESCOLMATACION DE CANAL DE RIEGO CHANCHAPE EN EL C.P CARRASQUILLO, DISTRITO DE BUENOS AIRES, PROVINCIA DE MORROPON - PIURA"

a) Código y nombre de la UE	011-1296: PROGRAMA DE DESARROLLO PRODUCTIVO AGRARIO RURAL – AGRORURAL		
b) Ubicación de la intervención	Departamento:	Piura	
	Provincia	Morropón	
	Distrito	Buenos Aires	
	Localidad	C.P. Carrasquillo	
c) Norma de Declaratoria de Emergencia	Decreto Supremo N° 029-2023-PCM		
d) Coordenadas UTM	TRAMO	ESTE	NORTE
	INICIO:	608408.0	9422730.0
	FIN	606713.0	9422208.0
e) Breve descripción de los daños	<p>Desde el 1 de enero del 2023 hasta la fecha, se viene registrando lluvias intensas que desencadenan diversos eventos (emergencias) causando daños a la vida y salud de las personas, viviendas, medios de vida (agricultura, ganadería,), infraestructura de transporte, infraestructura de salud, infraestructura educativa y locales públicos en diversos distritos del departamento de Piura.</p> <p>Debido a las continuas lluvias, el arrastre de sedimentos y escombros, el canal Chanchape, se encuentre colmatando con vegetación producto del tiempo y las continuas lluvias que se producen en la zona (distrito de Buenos Aires), las mismas que se repiten año a año, originando que el canal reduzca su capacidad hidráulica en casi 80%, lo que afecta la agricultura y ganadería de la zona y por ende afectando su alicaída economía de los usuarios.</p>		
f) Breve descripción de la Actividad de Emergencia	<p>Con la finalidad de dar respuesta inmediata a los daños ocasionados por vegetación y erosión del canal Chanchape del C.P Carrasquillo, se realizará un mantenimiento en todo el tramo afectado y la descolmatación del mencionado canal con la finalidad de recuperar el caudal máximo y poder contribuir con el óptimo servicio para todos los usuarios.</p> <p>✓ Limpieza descolmatación de caja de canal 800m3 realizara limpieza descolmatación de material de arrastre depositado en el canal incluido limpieza de vegetación ligera en un tramo de 1750 m del canal. Consiste en la ejecución de trabajos y/o operaciones como: corte, desbroce, desenraizado de arbustos y vegetación poco densa o espesa, existente en los borde y cauces de los canales y drenes que obstruyen el normal flujo de agua, reduciendo su velocidad y capacidad de conducción.</p>		



Firmado digitalmente por ROSSI
MORR: Procesa Nataly PAU
2047831582 scd
Morro Dox VIB
Fecha: 10/04/2023 11:21:04 -05:00



Firmado digitalmente por HEREDIA
cy FAL
Morro Dox VIB
Fecha: 10/04/2023 13:11:49 -05:00

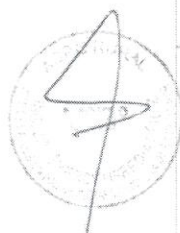



PERÚ

Ministerio
de Desarrollo Agrario
y Riego

UNIDAD ZONAL PIURA

"Decenio de la Igualdad de Oportunidades para Mujeres y Hombres"
"Año de la unidad, la paz y el desarrollo"

	✓ Limpieza y perfilado de caja canal 500 m3: Consiste en perfilar y limpiar las paredes laterales y losa de Fondo de caja del canal y/o dren, con lo finalidad de mejorar su superficie, dándole las condiciones hidráulicas necesarias para optimizar la conducción del flujo de agua. El perfilado se debe realizar cuando existan irregularidades de la superficie de la caja del canal y/o Dren, que afecte las condiciones del mismo. Esta partida se efectuará manualmente con empleo de personal y herramientas necesarias
g) Código de Registro en el SINPAD (Nota 1)	168103
h) Metas física a ejecutar	1) Descolmatación de caja de canal (800 m3) 2) Limpieza y perfilado de caja canal (500 m3)
i) Cantidad de la población (productores) a ser beneficiada	Con la ejecución de la actividad se atenderá a una población beneficiaria de 1558 usuarios , cuyos predios agrícolas son 80 ha
j) Tiempo estimado de ejecución de la intervención que se cuenta a partir de la transferencia	Tiempo estimado de ejecución de la intervención (30 días). Una vez que se cuenten con los fondos para la ejecución de la actividad.
k) Presupuesto requerido incluyendo el detalle por genética específica	

Nota 1: En caso no se cuente con el registro del SINPAD se deberá adjuntar el correo de solicitud y respuesta de registro ante el CON que solicite el COES MIDAGRI a cargo de la ODNGRD, en aplicación de los presentes lineamientos.



SUSTENTO ANEXO N° 02

El Presupuesto que indica en el literal k) de la presente Declaración Jurada, debe contar con los siguientes documentos de sustento, dependiendo el tipo de intervención.

- a) **Plano o croquis:** conteniendo la ubicación en planta, indicando las coordenadas UTM del punto de inicio y final de cada meta

Ubicación Caserío Charraquillo

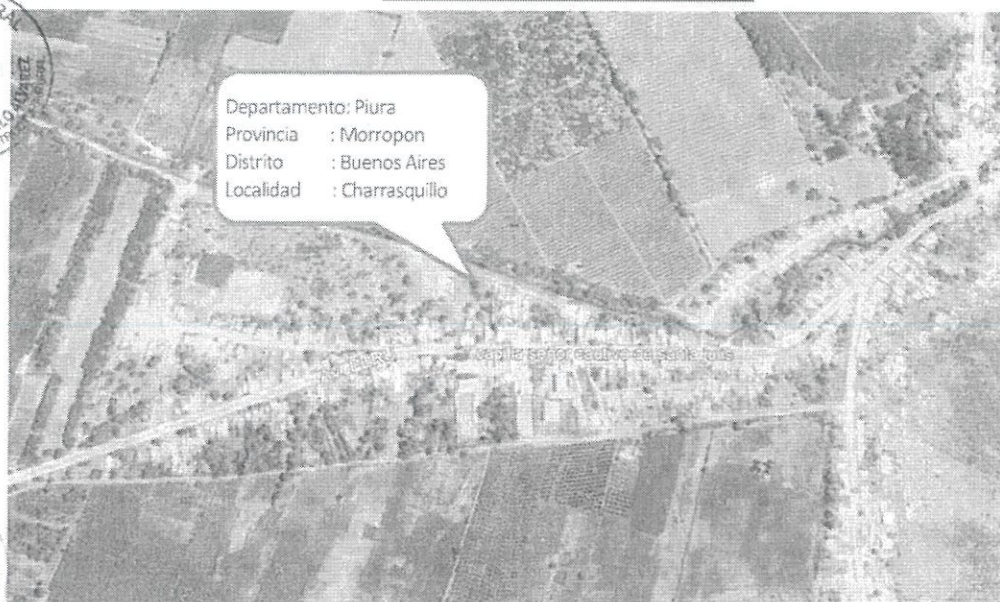

Ubicación canal Chanchape

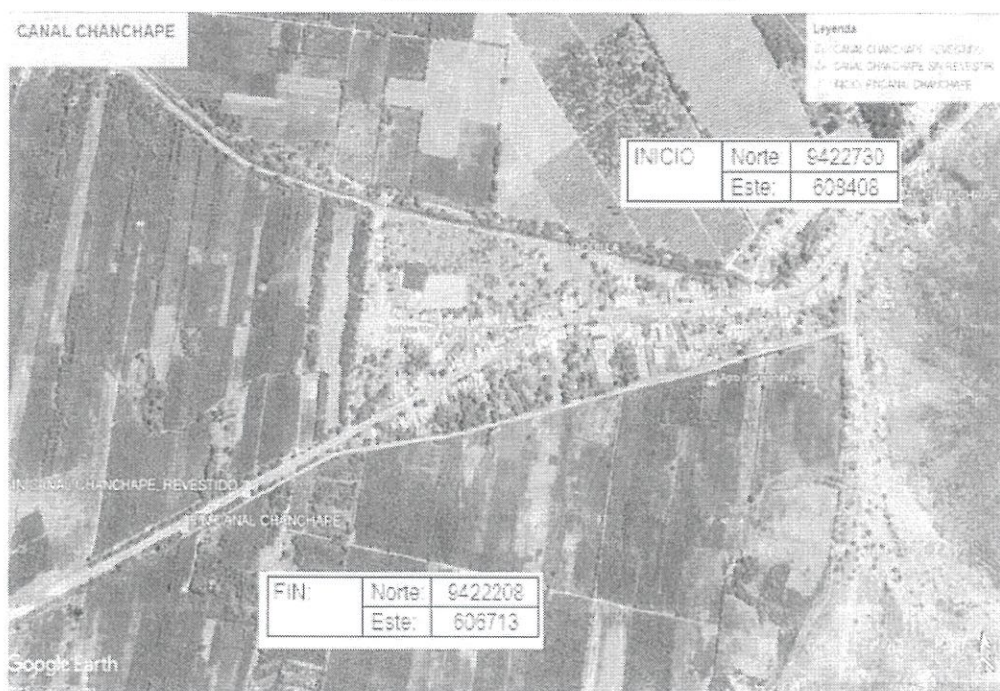



b) Perfil longitudinal, secciones transversales o secciones típicas dimensionadas

Croquis perfil longitudinal: canal Chanchape

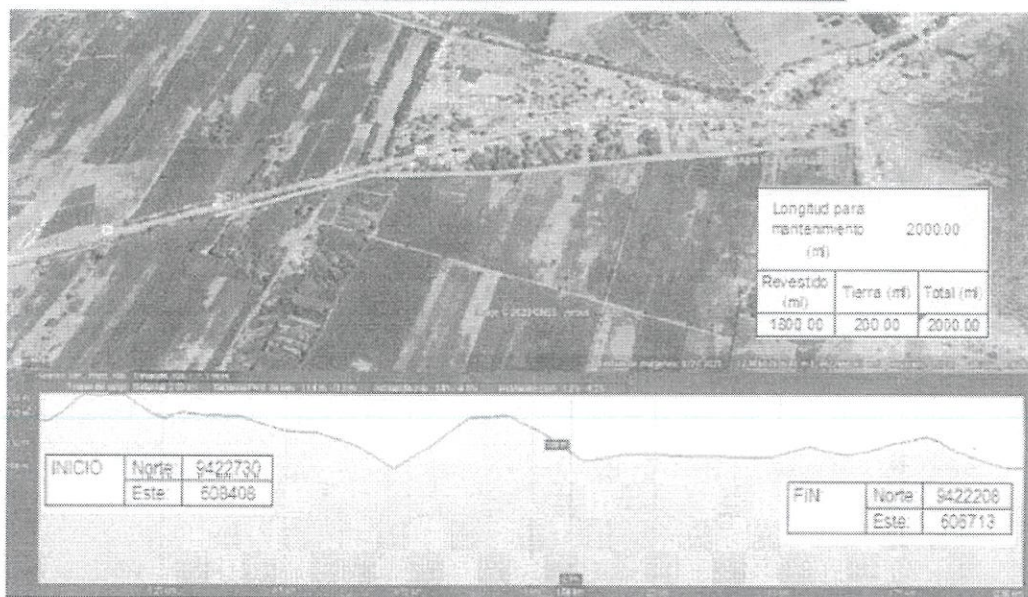

Croquis sección típica: canal Chanchape

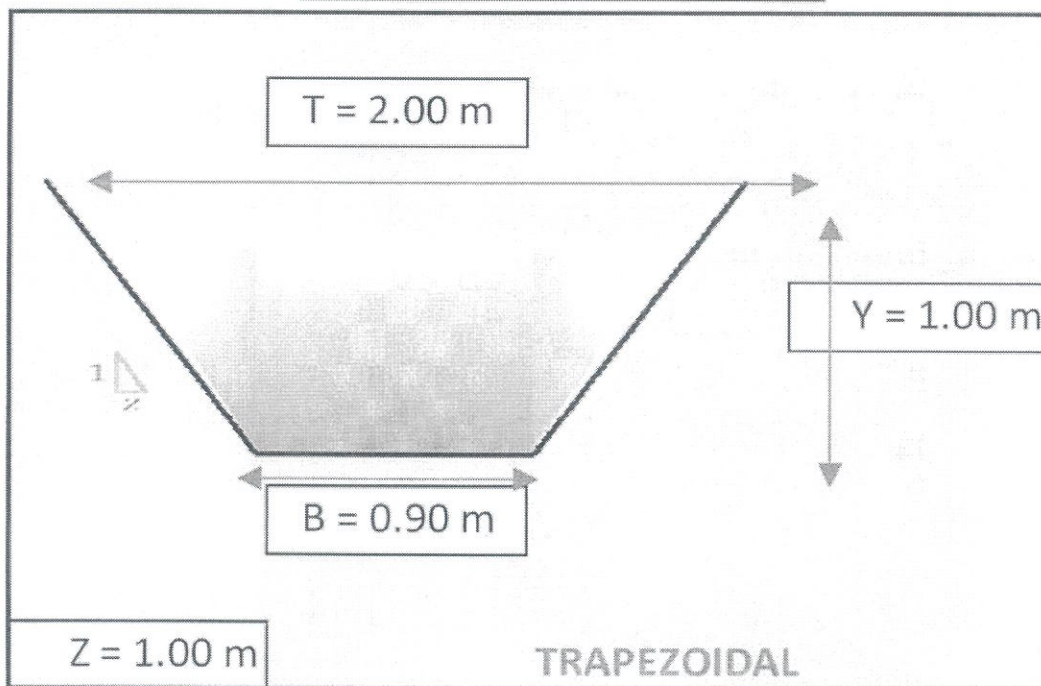



- c) Plano de Planta o croquis, señalando la sección típica de la estructura a intervenir y las características hidráulicas y geométricas

Croquis Canal Chanchape



Características hidráulicas y geométricas del canal Chanchape

Caudal (Lt/s) (*)	Sección			
	Ancho (m)	Altura (m)	Tipo	
			Rect	Trapez.
100.00	2	0.8		X

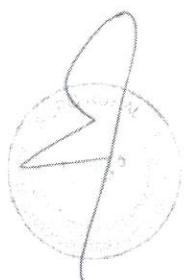



UNIDAD ZONAL PIURA

"Decenio de la Igualdad de Oportunidades para Mujeres y Hombres"
"Año de la unidad, la paz y el desarrollo"



- d) Planilla de metrados, indicando las dimensiones del área a intervenir para la limpieza y desbroce de maleza además de la limpieza y descolmatación del canal, entre otros que sean necesario señalar.



Presupuesto de la Actividad de Emergencia

Presupuesto					
Presupuesto	1101007	CANAL CHANCHAPE			
Cliente	AGRO RURAL		Costo	07/04/2023	
Lugar	PIURA - MORROPON - BUENOS AIRES				
Item	Descripción		Und.	Metrado	Precio \$/ Parcial \$/
01	LIMPIEZA Y DESCOLMATACION DE CANALES DE				
0101	TRABAJOS PRELIMINARES				
010101	TOPOGRAFIA INICIAL		gib	10000	
010102	TOPOGRAFIA FINAL		gib	10000	
0102	MOVIMIENTO DE TIERRAS				
010201	DESCOLMATACION MANUAL (CANALES)		m3	800.0000	
010202	PERFILADO DE TALUD		m2	500.0000	
010203	ELIMINACION DE MATERIAL EXCEDENTE		m3	800.0000	
	COSTO DIRECTO				
	GASTO DE CONTROL TÉCNICO, SEGUIMIENTO Y				
	COSTO TOTAL DEL SERVICIO				

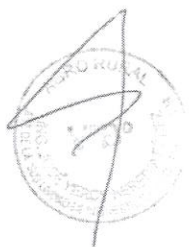

PLANILLA GENERAL DE METRADOS									
PROYECTO LIMPIEZA Y DESCOLMATACION DE CANAL DE RIEGO CHANCHAPE EN EL C.P CARRASQUILLO, DISTRITO DE BUENOS AIRES, PROVINCIA DE MORROPON - PIURA									
ITEM	DESCRIPCION	Unid	N° de Veces	Dimensiones			Parcial	Total	
				Largo	Ancho	Altura			
01	LIMPIEZA Y DESCOLMATACION DE CANALES DE RIEGO								
01.01	TRABAJOS PRELIMINARES								
01.01.01	TOPOGRAFIA INICIAL	Gib	1.00					1.00	
01.01.02	TOPOGRAFIA FINAL	Gib	1.00					1.00	
01.02	MOVIMIENTO DE TIERRAS								
01.02.01	DESCOLMATACION MANUAL (CANALES)	m3						800.00	
				2500.00	0.32	0.00	800.00		
01.02.02	PERFILADO DE TALUD	m2						500.00	
				2500.00	0.20	0.00	500.00		
01.02.03	ELIMINACION DE MATERIAL EXCEDENTE	m3						800.00	
				2500.00	0.32	0.00	800.00		



f) Cronograma de Ejecución

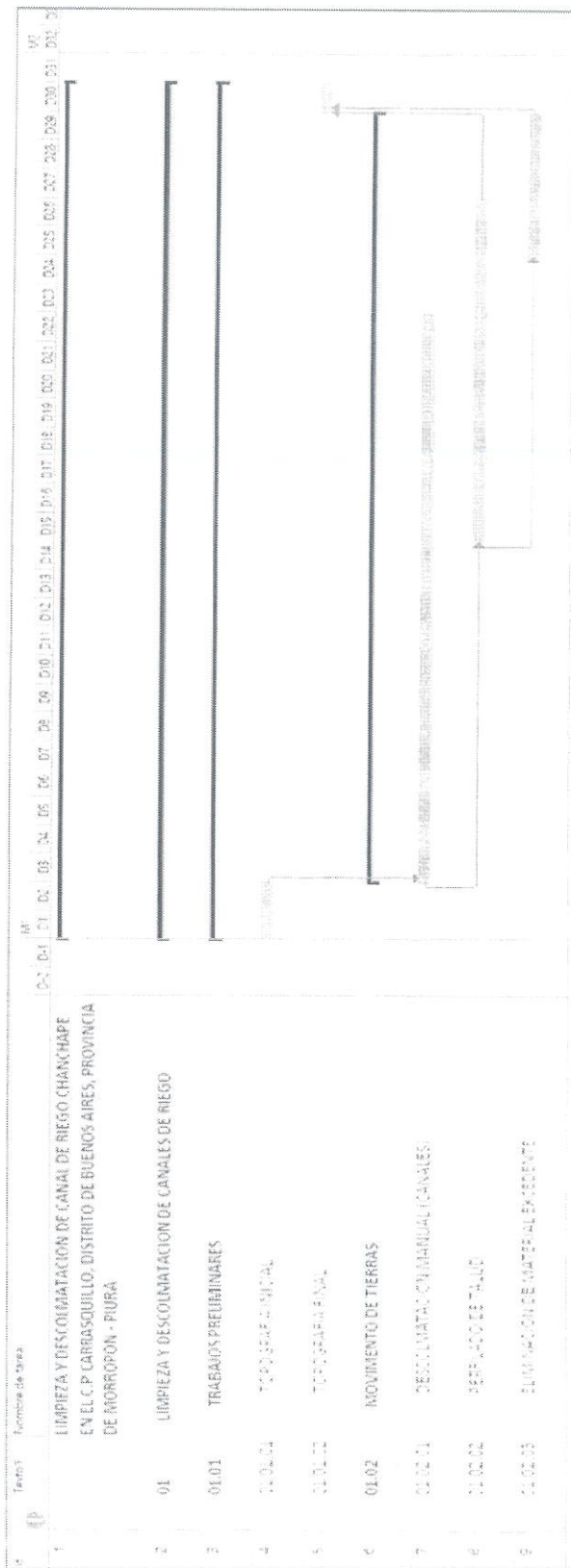
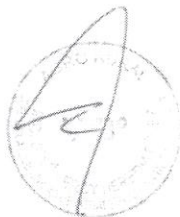

- g) Panel fotográfico: Cada vista fotográfica debe ser reciente, debidamente fechada, indicar a qué progresiva corresponde, de ser el caso. Debe mostrar objetivamente el daño ocurrido o la situación de peligro inminente



Foto N° 01 Se aprecia la boca toma e inicio del canal Chanchape Colmatado



Foto N° 02 En la imagen se aprecia que la caja del canal se encuentra totalmente colmatada de sedimento

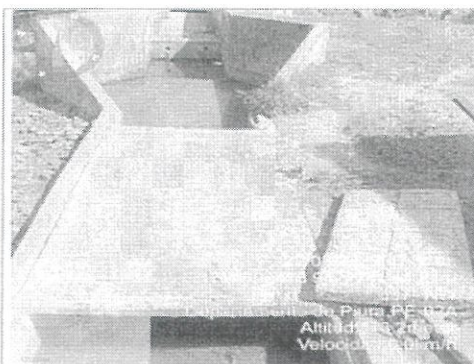

Foto N° 03 Se puede apreciar como la alcantarilla del canal se encuentra con sedimento y vegetación obstruyendo el libre pase del agua



Foto N° 04 Se aprecia que el canal a perdido su cauce debido a la colmatacion de la zona

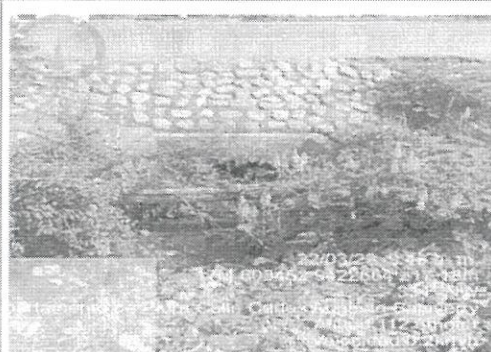

Foto N° 05 Canal colmatado y con falta maleza, requiere descolmatacion y desbroce



Foto N° 06 Caja del canal totalmente colmatado requiere urgente limpieza



UNIDAD ZONAL PIURA

"Decenio de la Igualdad de Oportunidades para Mujeres y Hombres"
"Año de la unidad, la paz y el desarrollo"



Foto N° 07 Se observa que la caja hidráulica del canal se encuentra totalmente colmatada de sedimentos y maleza producto de las intensas lluvias



Foto N° 08 Se puede apreciar que toda la sección del canal se encuentra totalmente colmatado



Foto N° 09 Canal lleno de arbustos y maleza impidiendo libre tránsito de agua

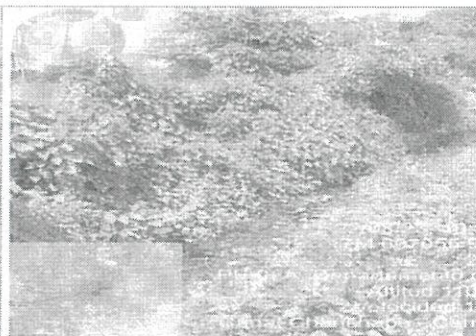

Foto N° 10 se aprecia como los bordos del canal se encuentra con material de préstamo

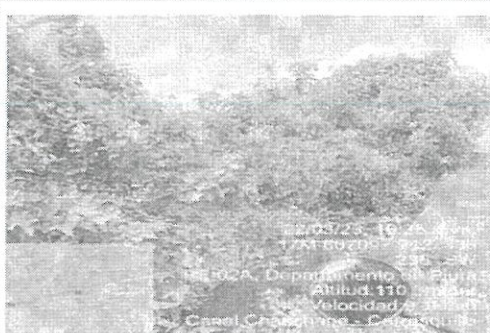

Foto N° 11 Se aprecia vegetación en los laterales del canal



Foto N° 12 Canal conformado requiere descolmatación, chaleo y desbroce

Por excepción y cuando las condiciones impidan o dificulten el recojo de información citado en los ítems precedente correspondiente a la documentación adicional, esta podía remitirse con posterioridad a la ST GTORD- MIDAGRI, en un plazo máximo de quince (15) días calendarios contados a partir del día siguiente de presentación del presente formato que tiene carácter de Declaración Jurada para sustentar el requerimiento técnico.

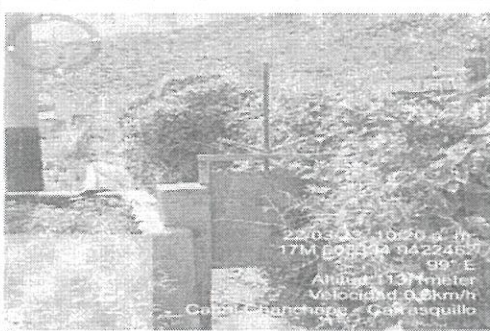
Lima, 04 de abril de 2023

Atentamente,



Firmado digitalmente por EPIQUIEN
RIVERA Mirbel Alberto FAL
20477936982 soft
Motivo: Soy el autor del documento
Fecha: 11.04.2023 11:05:19 -05:00

Mirbel Epiquién Rivera
Director Ejecutivo



- g) Panel fotográfico: Cada vista fotográfica debe ser reciente, debidamente fechada, indicar a qué progresiva corresponde, de ser el caso. Debe mostrar objetivamente el daño ocurrido o la situación de peligro inminente



Foto N° 01 Se aprecia la boca toma e inicio del canal Colmatado



Foto N° 02 Se aprecia que el canal Ha perdido su cauce debido a la colmatacion de la zona

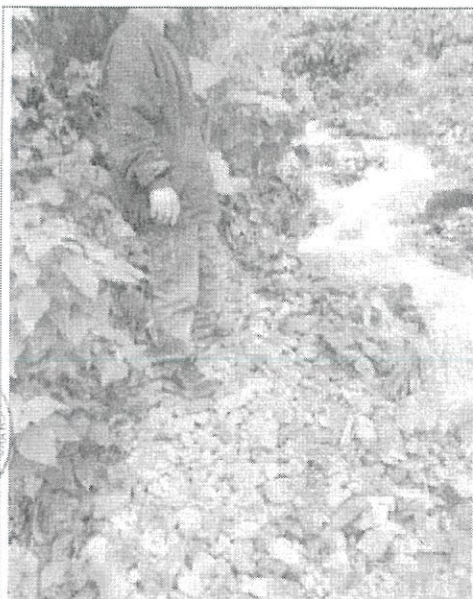

Foto N° 03 Canal colmatado y con falta maleza, requiere descolmatacion y desbroce



Foto N° 04 Caja del canal totalmente colmatado requiere urgente limpieza

Por excepción y cuando las condiciones impidan o dificulten el recojo de información citado en los ítems precedente correspondiente a la documentación adicional, esta podía remitirse con posterioridad a la ST GTORD- MIDAGRI, en un plazo máximo de quince (15) días calendarios contados a partir del día siguiente de presentación del presente formato que tiene carácter de Declaración Jurada para sustentar el requerimiento técnico.

Lima, 04 de abril de 2023



PERÚ Ministerio de Desarrollo Agrario y Riego

UNIDAD ZONAL PIURA

"Decenio de la Igualdad de Oportunidades para Mujeres y Hombres"
"Año de la unidad, la paz y el desarrollo"



f

Atentamente,



Firmado digitalmente por EPIQUIÉN
RIVERA Mirbel Alberto FAU
20477936882 soft
Motivo: Soy el autor del documento
Fecha: 11.04.2023 11:01:02 -05:00

Mirbel Epiquián Rivera
Director Ejecutivo

