

# BASES ESTÁNDAR DE LICITACIÓN PÚBLICA PARA LA CONTRATACIÓN DE LA EJECUCIÓN DE OBRAS

Aprobado mediante Directiva N° 001-2019-OSCE/CD



**SUB DIRECCIÓN DE NORMATIVIDAD – DIRECCIÓN TÉCNICO NORMATIVA**  
ORGANISMO SUPERVISOR DE LAS CONTRATACIONES DEL ESTADO - OSCE

**SIMBOLOGÍA UTILIZADA:**

N°	Símbolo	Descripción
1	[ABC] / [.....]	La información solicitada dentro de los corchetes sombreados debe ser completada por la Entidad durante la elaboración de las bases.
2	[ABC] / [.....]	Es una indicación, o información que deberá ser completada por la Entidad con posterioridad al otorgamiento de la buena pro para el caso específico de la elaboración de la PROFORMA DEL CONTRATO; o por los proveedores, en el caso de los ANEXOS de la oferta.
3	Importante • Abc	Se refiere a consideraciones importantes a tener en cuenta por el comité de selección y por los proveedores.
4	Advertencia • Abc	Se refiere a advertencias a tener en cuenta por el comité de selección y por los proveedores.
5	Importante para la Entidad • Xyz	Se refiere a consideraciones importantes a tener en cuenta por el comité de selección y deben ser eliminadas una vez culminada la elaboración de las bases.

**CARACTERÍSTICAS DEL DOCUMENTO:**

Las bases estándar deben ser elaboradas en formato WORD, y deben tener las siguientes características:

N°	Características	Parámetros
1	Márgenes	Superior : 2.5 cm      Inferior: 2.5 cm Izquierda: 2.5 cm      Derecha: 2.5 cm
2	Fuente	Arial
3	Estilo de Fuente	Normal: Para el contenido en general Cursiva: Para el encabezado y pie de página Para las Consideraciones importantes (Ítem 3 del cuadro anterior)
4	Color de Fuente	Automático: Para el contenido en general Azul : Para las Consideraciones importantes (Ítem 3 del cuadro anterior)
5	Tamaño de Letra	16 : Para las dos primeras hojas de las Secciones General y Específica 11 : Para el nombre de los Capítulos. 10 : Para el cuerpo del documento en general 9 : Para el encabezado y pie de página Para el contenido de los cuadros, pudiendo variar, según la necesidad 8 : Para las Notas al pie
6	Alineación	Justificada: Para el contenido en general y notas al pie. Centrada : Para la primera página, los títulos de las Secciones y nombres de los Capítulos)
7	Interlineado	Sencillo
8	Espaciado	Anterior : 0 Posterior : 0
9	Subrayado	Para los nombres de las Secciones y para resaltar o hacer hincapié en algún concepto

**INSTRUCCIONES DE USO:**

- Una vez registrada la información solicitada dentro de los corchetes sombreados en gris, el texto deberá quedar en letra tamaño 10, con estilo normal, sin formato de negrita y sin sombrear.
- La nota **IMPORTANTE** no puede ser modificada ni eliminada en la Sección General. En el caso de la Sección Específica debe seguirse la instrucción que se indica en dicha nota.

Elaboradas en enero de 2019  
Modificadas en junio y diciembre de 2019, julio de 2020, julio y diciembre de 2021, setiembre de 2022  
y octubre de 2022



## **BASES ESTÁNDAR DE LICITACIÓN PÚBLICA PARA LA CONTRATACIÓN DE LA EJECUCIÓN DE OBRAS<sup>1</sup>**

### **LICITACIÓN PÚBLICA N° 001-2025-MDEE/CS Primera convocatoria**

**CONTRATACIÓN DE LA EJECUCIÓN DE LA OBRA:**  
“MEJORAMIENTO DE LA INFRAESTRUCTURA VIAL  
URBANA DEL JR. SARGENTO LORES C-1 A C-5, JR.  
BUENOS AIRES C-2, C-6 A C-9, JR. BOLIVAR C-3, JR. JOSE  
ANTONIO REATEGUI C-1, C-2, JR. SAPOSOA C-4, JR.  
MIGUEL GRAU C-1, C-2, C-5 A C-7, Y JR. BOLOGNESI C-4,  
DE LA LOCALIDAD DE EL ESLABON DEL DISTRITO DE EL  
ESLABON - PROVINCIA DE HUALLAGA - DEPARTAMENTO  
DE SAN MARTIN”

<sup>1</sup> Estas bases se utilizarán para la contratación de la ejecución de obras. Para tal efecto, se deberá tener en cuenta la siguiente definición:

**Obra:** Construcción, reconstrucción, rehabilitación, remodelación, mejoramiento, demolición, renovación, ampliación y habilitación de bienes inmuebles, tales como edificaciones, estructuras, excavaciones, perforaciones, carreteras, puentes, entre otros, que requieren dirección técnica, expediente técnico, mano de obra, materiales y/o equipos.

## DEBER DE COLABORACIÓN

La Entidad y todo proveedor que se someta a las presentes Bases, sea como participante, postor y/o contratista, deben conducir su actuación conforme a los principios previstos en la Ley de Contrataciones del Estado.

En este contexto, se encuentran obligados a prestar su colaboración al OSCE y a la Secretaría Técnica de la Comisión de Defensa de la Libre Competencia del INDECOPI, en todo momento según corresponda a sus competencias, a fin de comunicar presuntos casos de fraude, colusión y corrupción por parte de los funcionarios y servidores de la Entidad, así como los proveedores y demás actores que participan en el proceso de contratación.

De igual forma, deben poner en conocimiento del OSCE y a la Secretaría Técnica de la Comisión de Defensa de la Libre Competencia del INDECOPI los indicios de conductas anticompetitivas que se presenten durante el proceso de contratación, en los términos del Decreto Legislativo N° 1034, "Ley de Represión de Conductas Anticompetitivas", o norma que la sustituya, así como las demás normas de la materia.

La Entidad y todo proveedor que se someta a las presentes Bases, sea como participante, postor y/o contratista del proceso de contratación deben permitir al OSCE o a la Secretaría Técnica de la Comisión de Defensa de la Libre Competencia del INDECOPI el acceso a la información referida a las contrataciones del Estado que sea requerida, prestar testimonio o absolución de posiciones que se requieran, entre otras formas de colaboración.





## SECCIÓN GENERAL

### DISPOSICIONES COMUNES DEL PROCEDIMIENTO DE SELECCIÓN

(ESTA SECCIÓN NO DEBE SER MODIFICADA EN NINGÚN EXTREMO, BAJO SANCIÓN DE NULIDAD)



## CAPÍTULO I ETAPAS DEL PROCEDIMIENTO DE SELECCIÓN

### 1.1. REFERENCIAS

Cuando en el presente documento se mencione la palabra Ley, se entiende que se está haciendo referencia a la Ley N° 30225, Ley de Contrataciones del Estado, y cuando se mencione la palabra Reglamento, se entiende que se está haciendo referencia al Reglamento de la Ley de Contrataciones del Estado aprobado por Decreto Supremo N° 344-2018-EF.

Las referidas normas incluyen sus respectivas modificaciones, de ser el caso.

### 1.2. CONVOCATORIA

Se realiza a través de su publicación en el SEACE de conformidad con lo señalado en el artículo 54 del Reglamento, en la fecha señalada en el calendario del procedimiento de selección, debiendo adjuntar las bases.

### 1.3. REGISTRO DE PARTICIPANTES

El registro de participantes se realiza conforme al artículo 55 del Reglamento. En el caso de un consorcio, basta que se registre uno (1) de sus integrantes.

#### Importante

- Para registrarse como participante en un procedimiento de selección convocado por las Entidades del Estado Peruano, es necesario que los proveedores cuenten con inscripción vigente y estar habilitados ante el Registro Nacional de Proveedores (RNP) que administra el Organismo Supervisor de las Contrataciones del Estado (OSCE). Para obtener mayor información, se puede ingresar a la siguiente dirección electrónica: [www.mp.gob.pe](http://www.mp.gob.pe).
- Los proveedores que deseen registrar su participación deben ingresar al SEACE utilizando su Certificado SEACE (usuario y contraseña). Asimismo, deben observar las instrucciones señaladas en el documento de orientación "Guía para el registro de participantes electrónico" publicado en <https://www2.seace.gob.pe/>.
- En caso los proveedores no cuenten con inscripción vigente en el RNP y/o se encuentren inhabilitados o suspendidos para ser participantes, postores y/o contratistas, el SEACE restringirá su registro, quedando a potestad de estos intentar nuevamente registrar su participación en el procedimiento de selección en cualquier otro momento, dentro del plazo establecido para dicha etapa, siempre que haya obtenido la vigencia de su inscripción o quedado sin efecto la sanción que le impuso el Tribunal de Contrataciones del Estado.

### 1.4. FORMULACIÓN DE CONSULTAS Y OBSERVACIONES A LAS BASES

La formulación de consultas y observaciones a las bases se efectúa de conformidad con lo establecido en los numerales 72.1 y 72.2 del artículo 72 del Reglamento.

#### Importante

No pueden formularse consultas ni observaciones respecto del contenido de una ficha de homologación aprobada, aun cuando el requerimiento haya sido homologado parcialmente respecto a las características técnicas y/o requisitos de calificación y/o condiciones de ejecución. Las consultas y observaciones que se formulen sobre el particular, se tienen como no presentadas.

### 1.5. ABSOLUCIÓN DE CONSULTAS, OBSERVACIONES E INTEGRACIÓN DE BASES

La absolución de consultas, observaciones e integración de las bases se realizan conforme a las disposiciones previstas en los numerales 72.4 y 72.5 del artículo 72 del Reglamento.





**Importante**

- No se absolverán consultas y observaciones a las bases que se presenten en forma física.
- Cuando exista divergencia entre lo indicado en el pliego de absolución de consultas y observaciones y la integración de bases, prevalece lo absuelto en el referido pliego; sin perjuicio, del deslinde de responsabilidades correspondiente.

**1.6. ELEVACIÓN AL OSCE DEL PLIEGO DE ABSOLUCIÓN DE CONSULTAS Y OBSERVACIONES E INTEGRACIÓN DE BASES**

Los cuestionamientos al pliego de absolución de consultas y observaciones, así como a las bases integradas por supuestas vulneraciones a la normativa de contrataciones, a los principios que rigen la contratación pública u otra normativa que tenga relación con el objeto de la contratación, pueden ser elevados al OSCE, de acuerdo a lo indicado en los numerales del 72.8 al 72.11 del artículo 72 del Reglamento.

La solicitud de elevación para emisión de Pronunciamiento se presenta ante la Entidad, la cual debe remitir al OSCE el expediente completo, de acuerdo a lo señalado en el artículo 124 del TUO de la Ley 27444, aprobado por Decreto Supremo N° 004-2019-JUS, al día hábil siguiente de recibida dicha solicitud.

**Advertencia**

*La solicitud de elevación al OSCE de los cuestionamientos al pliego de absolución de consultas y observaciones, así como a las Bases integradas, se realiza de manera electrónica a través del SEACE, a partir de la oportunidad en que establezca el OSCE mediante comunicado.*

**Importante**

*Constituye infracción pasible de sanción según lo previsto en el literal n) del numeral 50.1 del artículo 50 de la Ley, presentar cuestionamientos maliciosos o manifiestamente infundados al pliego de absolución de consultas y/u observaciones.*

**1.7. FORMA DE PRESENTACIÓN DE OFERTAS**

Las ofertas se presentan conforme lo establecido en el artículo 59 del Reglamento.

Las declaraciones juradas, formatos o formularios previstos en las bases que conforman la oferta deben estar debidamente firmados por el postor (firma manuscrita o digital, según la Ley N° 27269, Ley de Firmas y Certificados Digitales<sup>2</sup>). Los demás documentos deben ser visados por el postor. En el caso de persona jurídica, por su representante legal, apoderado o mandatario designado para dicho fin y, en el caso de persona natural, por este o su apoderado. No se acepta el pegado de la imagen de una firma o visto. Las ofertas se presentan foliadas.

**Importante**

- Los formularios electrónicos que se encuentran en el SEACE y que los proveedores deben llenar para presentar sus ofertas, tienen carácter de declaración jurada.
- En caso la información contenida en los documentos escaneados que conforman la oferta no coincida con lo declarado a través del SEACE, prevalece la información declarada en los documentos escaneados.
- No se tomarán en cuenta las ofertas que se presenten en físico a la Entidad.

**1.8. PRESENTACIÓN Y APERTURA DE OFERTAS**

El participante presentará su oferta de manera electrónica a través del SEACE, desde las 00:01

<sup>2</sup> Para mayor información sobre la normativa de firmas y certificados digitales ingresar a: <https://www.indecopi.gob.pe/web/firmas-digitales/firmar-y-certificados-digitales>



horas hasta las 23:59 horas del día establecido para el efecto en el cronograma del procedimiento; adjuntando el archivo digitalizado que contenga los documentos que conforman la oferta de acuerdo a lo requerido en las bases.

El participante debe verificar antes de su envío, bajo su responsabilidad, que el archivo pueda ser descargado y su contenido sea legible.

#### Importante

*Los integrantes de un consorcio no pueden presentar ofertas individuales ni conformar más de un consorcio en un procedimiento de selección, o en un determinado ítem cuando se trate de procedimientos de selección según relación de ítems.*

En la apertura electrónica de la oferta, el comité de selección, verifica la presentación de lo exigido en la sección específica de las bases, de conformidad con el numeral 73.2 del artículo 73 del Reglamento. De no cumplir con lo requerido, la oferta se considera no admitida.

Asimismo, el comité de selección declara no admitidas las ofertas que se encuentran por debajo del noventa por ciento (90%) del valor referencial o que excedan en más del diez por ciento (10%) del valor referencial.

### 1.9. EVALUACIÓN DE LAS OFERTAS

La evaluación consiste en la aplicación de los factores de evaluación previstos en el Capítulo IV de la sección específica de las bases a las ofertas admitidas, con el objeto de determinar la oferta con el mejor puntaje y el orden de prelación de las ofertas.

Para determinar la oferta con el mejor puntaje, se toma en cuenta lo indicado en el numeral 74.2 del artículo 74 del Reglamento.

El desempate mediante sorteo se realiza de manera electrónica a través del SEACE.

#### Importante

*En el caso de procedimientos de selección por relación de ítems cuando la obra se ejecute fuera de la provincia de Lima y Callao y el monto del valor referencial de algún ítem no supere los novecientos mil Soles (S/ 900,000.00), a solicitud del postor se asigna una bonificación equivalente al diez por ciento (10%) sobre el puntaje total obtenido en dicho ítem por los postores con domicilio en la provincia donde se ejecuta la obra, o en las provincias colindantes, sean o no pertenecientes al mismo departamento o región. El domicilio es el consignado en la constancia de inscripción ante el RNP<sup>3</sup>.*

### 1.10. CALIFICACIÓN DE OFERTAS

Luego de culminada la evaluación, el comité de selección califica a los postores que obtuvieron el primer, segundo, tercer y cuarto lugar, según el orden de prelación, verificando que cumplan con los requisitos de calificación detallados en el numeral 3.2 del Capítulo III de la sección específica de las bases. La oferta del postor que no cumpla con los requisitos de calificación es descalificada.

Si alguno de los cuatro (4) postores no cumple con los requisitos de calificación, se aplica lo establecido en los numerales 75.2 y 75.3 del artículo 75 del Reglamento.

### 1.11. SUBSANACIÓN DE LAS OFERTAS

La subsanación de las ofertas se sujeta a lo establecido en el artículo 60 del Reglamento. La corrección aritmética a la que hace referencia el numeral 60.4 de dicho artículo procede para la ejecución de obras a suma alzada.

El plazo que se otorgue para la subsanación no puede ser inferior a un (1) día hábil.

<sup>3</sup> La constancia de inscripción electrónica se visualizará en el portal web del Registro Nacional de Proveedores: [www.rnp.gob.pe](http://www.rnp.gob.pe)



La solicitud de subsanación se realiza de manera electrónica a través del SEACE y será remitida al correo electrónico consignado por el postor al momento de realizar su inscripción en el RNP, siendo su responsabilidad el permanente seguimiento de las notificaciones a dicho correo. La notificación de la solicitud se entiende efectuada el día de su envío al correo electrónico.

La presentación de las subsanaciones se realiza a través del SEACE. No se tomará en cuenta la subsanación que se presente en físico a la Entidad.

#### 1.12. RECHAZO DE LAS OFERTAS

Previo al otorgamiento de la buena pro, el comité de selección revisa las ofertas económicas que cumplen los requisitos de calificación, de conformidad con lo establecido para el rechazo de ofertas, previsto en el artículo 68 del Reglamento, de ser el caso.

De rechazarse alguna de las ofertas calificadas, el comité de selección revisa el cumplimiento de los requisitos de calificación de los postores que siguen en el orden de prelación, en caso las hubiere.

#### 1.13. OTORGAMIENTO DE LA BUENA PRO

Definida la oferta ganadora, el comité de selección otorga la buena pro, mediante su publicación en el SEACE, incluyendo el cuadro comparativo y las actas debidamente motivadas de los resultados de la admisión, no admisión, evaluación, calificación, descalificación, rechazo y el otorgamiento de la buena pro.

#### 1.14. CONSENTIMIENTO DE LA BUENA PRO

Cuando se hayan presentado dos (2) o más ofertas, el consentimiento de la buena pro se produce a los ocho (8) días hábiles siguientes de la notificación de su otorgamiento, sin que los postores hayan ejercido el derecho de interponer el recurso de apelación.

En caso que se haya presentado una sola oferta, el consentimiento de la buena pro se produce el mismo día de la notificación de su otorgamiento.

El consentimiento del otorgamiento de la buena pro se publica en el SEACE al día hábil siguiente de producido.

##### Importante

*Una vez consentido el otorgamiento de la buena pro, el órgano encargado de las contrataciones o el órgano de la Entidad al que se haya asignado tal función realiza la verificación de la oferta presentada por el postor ganador de la buena pro conforme lo establecido en el numeral 64.6 del artículo 64 del Reglamento.*



## CAPÍTULO II

### SOLUCIÓN DE CONTROVERSIAS DURANTE EL PROCEDIMIENTO DE SELECCIÓN

#### 2.1. RECURSO DE APELACIÓN

A través del recurso de apelación se pueden impugnar los actos dictados durante el desarrollo del procedimiento de selección hasta antes del perfeccionamiento del contrato.

El recurso de apelación se presenta ante y es resuelto por el Tribunal de Contrataciones del Estado.

Los actos que declaren la nulidad de oficio, la cancelación del procedimiento de selección y otros actos emitidos por el Titular de la Entidad que afecten la continuidad de este, se impugnan ante el Tribunal de Contrataciones del Estado.

#### Importante

- Una vez otorgada la buena pro, el comité de selección, está en la obligación de permitir el acceso de los participantes y postores al expediente de contratación, salvo la información calificada como secreta, confidencial o reservada por la normativa de la materia, a más tardar dentro del día siguiente de haberse solicitado por escrito.

*Luego de otorgada la buena pro no se da a conocer las ofertas cuyos requisitos de calificación no fueron analizados y revisados por el comité de selección.*

- A efectos de recoger la información de su interés, los postores pueden valerse de distintos medios, tales como: (i) la lectura y/o toma de apuntes, (ii) la captura y almacenamiento de imágenes, e incluso (iii) pueden solicitar copia de la documentación obrante en el expediente, siendo que, en este último caso, la Entidad deberá entregar dicha documentación en el menor tiempo posible, previo pago por tal concepto.
- El recurso de apelación se presenta ante la Mesa de Partes del Tribunal o ante las oficinas desconcentradas del OSCE.

#### 2.2. PLAZOS DE INTERPOSICIÓN DEL RECURSO DE APELACIÓN

La apelación contra el otorgamiento de la buena pro o contra los actos dictados con anterioridad a ella se interpone dentro de los ocho (8) días hábiles siguientes de haberse notificado el otorgamiento de la buena pro.

La apelación contra los actos dictados con posterioridad al otorgamiento de la buena pro, contra la declaración de nulidad, cancelación y declaratoria de desierto del procedimiento, se interpone dentro de los ocho (8) días hábiles siguientes de haberse tomado conocimiento del acto que se desea impugnar.



### CAPÍTULO III DEL CONTRATO

#### 3.1. PERFECCIONAMIENTO DEL CONTRATO

Los plazos y el procedimiento para perfeccionar el contrato se realiza conforme a lo indicado en el artículo 141 del Reglamento.

Para perfeccionar el contrato, el postor ganador de la buena pro debe presentar los documentos señalados en los artículos 139 y 175 del Reglamento, así como los previstos en la sección específica de las bases.

#### 3.2. GARANTÍAS

Las garantías que deben otorgar los postores y/o contratistas, según corresponda, son las de fiel cumplimiento del contrato y por los adelantos.

##### 3.2.1. GARANTÍA DE FIEL CUMPLIMIENTO

Como requisito indispensable para perfeccionar el contrato, el postor ganador debe entregar a la Entidad la garantía de fiel cumplimiento del mismo por una suma equivalente al diez por ciento (10%) del monto del contrato original. Esta se mantiene vigente hasta el consentimiento de la liquidación final.

##### 3.2.2. GARANTÍA DE FIEL CUMPLIMIENTO POR PRESTACIONES ACCESORIAS

En las contrataciones que conllevan la ejecución de prestaciones accesorias, tales como mantenimiento, reparación o actividades afines, se otorga una garantía adicional por una suma equivalente al diez por ciento (10%) del monto del contrato de la prestación accesoria, la misma que debe ser renovada periódicamente hasta el cumplimiento total de las obligaciones garantizadas.

##### 3.2.3. GARANTÍA POR ADELANTO

En caso se haya previsto en la sección específica de las bases la entrega de adelantos, el contratista debe presentar una garantía emitida por idéntico monto conforme a lo estipulado en el artículo 153 del Reglamento.

#### 3.3. REQUISITOS DE LAS GARANTÍAS

Las garantías que se presenten deben ser incondicionales, solidarias, irrevocables y de realización automática en el país, al solo requerimiento de la Entidad. Asimismo, deben ser emitidas por empresas que se encuentren bajo la supervisión directa de la Superintendencia de Banca, Seguros y Administradoras Privadas de Fondos de Pensiones y que cuenten con clasificación de riesgo B o superior. Asimismo, deben estar autorizadas para emitir garantías; o estar consideradas en la última lista de bancos extranjeros de primera categoría que periódicamente publica el Banco Central de Reserva del Perú.

##### Importante

*Corresponde a la Entidad verificar que las garantías presentadas por el postor ganador de la buena pro y/o contratista cumplan con los requisitos y condiciones necesarios para su aceptación y eventual ejecución; sin perjuicio de la determinación de las responsabilidades funcionales que correspondan.*

##### Advertencia



*Los funcionarios de las Entidades no deben aceptar garantías emitidas bajo condiciones distintas a las establecidas en el presente numeral, debiendo tener en cuenta lo siguiente:*

*1. La clasificadora de riesgo que asigna la clasificación a la empresa que emite la garantía debe encontrarse listada en el portal web de la SBS (<http://www.sbs.gob.pe/sistema-financiero/clasificadoras-de-riesgo>).*

*2. Se debe identificar en la página web de la clasificadora de riesgo respectiva, cuál es la clasificación vigente de la empresa que emite la garantía, considerando la vigencia a la fecha de emisión de la garantía.*

*3. Para fines de lo establecido en el artículo 148 del Reglamento, la clasificación de riesgo B, incluye las clasificaciones B+ y B.*

*4. Si la empresa que otorga la garantía cuenta con más de una clasificación de riesgo emitida por distintas empresas listadas en el portal web de la SBS, bastará que en una de ellas cumpla con la clasificación mínima establecida en el Reglamento.*

*En caso exista alguna duda sobre la clasificación de riesgo asignada a la empresa emisora de la garantía, se deberá consultar a la clasificadora de riesgos respectiva.*

*De otro lado, además de cumplir con el requisito referido a la clasificación de riesgo, a efectos de verificar si la empresa emisora se encuentra autorizada por la SBS para emitir garantías, debe revisarse el portal web de dicha Entidad (<http://www.sbs.gob.pe/sistema-financiero/relacion-de-empresas-que-se-encuentran-autorizadas-a-emitar-cartas-fianza>).*

*Los funcionarios competentes deben verificar la autenticidad de la garantía a través de los mecanismos establecidos (consulta web, teléfono u otros) por la empresa emisora.*

### 3.4. EJECUCIÓN DE GARANTÍAS

La Entidad puede solicitar la ejecución de las garantías conforme a los supuestos contemplados en el artículo 155 del Reglamento.

### 3.5. ADELANTOS

La Entidad puede establecer la entrega de adelantos directos y adelantos para materiales e insumos, y en el caso de contratos bajo la modalidad llave en mano, para equipamiento y mobiliario, de conformidad con el artículo 180 del Reglamento, siempre que ello haya sido previsto en la sección específica de las bases.

Asimismo, la Entidad puede establecer la obligación de constituir un fideicomiso para el manejo de los recursos que el contratista reciba a título de adelanto, de acuerdo al procedimiento, plazos y requisitos señalados en los artículos 184 y 185 del Reglamento.

### 3.6. VALORIZACIONES

Las valorizaciones son la cuantificación económica de un avance físico en la ejecución de la obra, realizada en un período determinado, tienen el carácter de pagos a cuenta y son elaboradas el último día de cada período previsto en la sección específica de las bases, por el inspector o supervisor, según corresponda y el contratista.

En caso se haya suscrito contrato con un consorcio, el pago de las valorizaciones se realizará a quien se indique en el contrato de consorcio.

#### **Advertencia**

*En caso de retraso en los pagos a cuenta o pago final por parte de la Entidad, salvo que se deba a caso fortuito o fuerza mayor, esta reconoce al contratista los intereses legales correspondientes, de conformidad con el artículo 39 de la Ley y los artículos 1244, 1245 y 1246 del Código Civil, debiendo repetir contra los responsables de la demora injustificada.*



### 3.7. REAJUSTES

Los reajustes se calculan conforme lo indicado en el numeral 38.3 del artículo 38 y el artículo 195 del Reglamento.

#### Importante

*Tanto la elaboración como la aplicación de las fórmulas polinómicas se sujetan a lo dispuesto en el Decreto Supremo N° 011-79-VC y sus modificatorias, ampliatorias y complementarias.*

### 3.8. PENALIDADES

#### 3.12.1. PENALIDAD POR MORA EN LA EJECUCIÓN DE LA PRESTACIÓN

En caso de retraso injustificado del contratista en la ejecución de las prestaciones objeto del contrato, la Entidad le aplica automáticamente una penalidad por mora por cada día de atraso, de conformidad con el artículo 162 del Reglamento.

#### 3.12.2. OTRAS PENALIDADES

La Entidad puede establecer penalidades distintas a la mencionada en el numeral precedente, según lo previsto en el artículo 163 del Reglamento y lo indicado en la sección específica de las bases.

Estos dos tipos de penalidades se calculan en forma independiente y pueden alcanzar cada una un monto máximo equivalente al diez por ciento (10%) del monto del contrato vigente, o de ser el caso, del ítem que debió ejecutarse.

### 3.9. INCUMPLIMIENTO DEL CONTRATO

Las causales para la resolución del contrato, serán aplicadas de conformidad con el artículo 36 de la Ley y 164 del Reglamento.

### 3.10. DISPOSICIONES FINALES

Todos los demás aspectos del presente procedimiento no contemplados en las bases se regirán supletoriamente por la Ley y su Reglamento, así como por las disposiciones legales vigentes.



## SECCIÓN ESPECÍFICA

### CONDICIONES ESPECIALES DEL PROCEDIMIENTO DE SELECCIÓN

(EN ESTA SECCIÓN LA ENTIDAD DEBERÁ COMPLETAR LA INFORMACIÓN EXIGIDA, DE ACUERDO A LAS INSTRUCCIONES INDICADAS)





## CAPÍTULO I GENERALIDADES

### 1.1. ENTIDAD CONVOCANTE

Nombre : MUNICIPALIDAD DISTRITAL DE EL ESLABÓN  
RUC N° : 20154550128  
Domicilio legal : JR. COMERCIO N° 206 – EL ESLABÓN PROVINCIA DE HUALLAGA- REGIÓN SAN MARTIN  
Teléfono : -  
Correo electrónico : abastecimientomunieleslabon@gmail.com

### 1.2. OBJETO DE LA CONVOCATORIA

El presente procedimiento de selección tiene por objeto la contratación de la ejecución de la obra: **“MEJORAMIENTO DE LA INFRAESTRUCTURA VIAL URBANA DEL JR. SARGENTO LORES C-1 A C-5, JR. BUENOS AIRES C-2, C-6 A C-9, JR. BOLIVAR C-3, JR. JOSE ANTONIO REATEGUI C-1, C-2, JR. SAPOSOA C-4, JR. MIGUEL GRAU C-1, C-2, C-5 A C-7, Y JR. BOLOGNESI C-4, DE LA LOCALIDAD DE EL ESLABON DEL DISTRITO DE EL ESLABON - PROVINCIA DE HUALLAGA - DEPARTAMENTO DE SAN MARTIN”.**

### 1.3. VALOR REFERENCIAL<sup>4</sup>

El valor referencial asciende a **S/ 7,500,097.11 (SIETE MILLONES QUINIENTOS MIL NOVENTA Y SIETE CON 11/100 SOLES)**, incluidos los impuestos de Ley y cualquier otro concepto que incida en el costo total de la ejecución de la obra. El valor referencial ha sido calculado al mes de octubre del 2024.

Valor Referencial (VR)	Límites <sup>5</sup>	
	Inferior	Superior
<b>S/ 7,500,097.11</b> (Siete Millones Quinientos Mil Noventa y Siete Con 11/100 Soles)	<b>S/ 6,750,087.40</b> (Seis Millones Setecientos Cincuenta Mil Ochenta y Siete Con 40/100 Soles)	<b>S/ 8,250,106.82</b> (Ocho Millones Doscientos Cincuenta Mil Ciento Seis Con 82/100 Soles)

#### Importante

*El precio de las ofertas no puede exceder los límites del valor referencial de conformidad con el numeral 28.2 del artículo 28 de la Ley.*

La Entidad advierte que es posible la participación de ejecutores de obras que gozan del beneficio de la exoneración del IGV prevista en la Ley N° 27037, Ley de Promoción de la Inversión en la Amazonía, debe tomarse en cuenta la regulación de la Cuarta Disposición Complementaria Final del Reglamento.

De conformidad con lo señalado en el numeral 2 de la citada Disposición Complementaria Final, en las bases se debe establecer además del valor referencial, los límites de este, con y sin IGV, tal como se indica a continuación:

Valor Referencial (VR)	Límite Inferior		Límite Superior	
	Con IGV	Sin IGV	Con IGV	Sin IGV
<b>S/ 7,500,097.11</b> (Siete Millones Quinientos Mil	<b>S/ 6,750,087.40</b> (Seis Millones Setecientos	<b>S/ 5,720,413.05</b> (Cinco Millones Setecientos	<b>S/ 8,250,106.82</b> (Ocho Millones Doscientos	<b>S/ 6,991,615.95</b> (Seis Millones Novecientos

<sup>4</sup> El monto del valor referencial indicado en esta sección de las bases no debe diferir del monto del valor referencial consignado en la ficha del procedimiento en el SEACE. No obstante, de existir contradicción entre estos montos, primará el monto del valor referencial indicado en las bases aprobadas.

<sup>5</sup> De acuerdo a lo señalado en el artículo 48 del Reglamento, estos límites se calculan considerando dos (2) decimales. Para ello, si el límite inferior tiene más de dos (2) decimales, se aumenta en un dígito el valor del segundo decimal; en el caso del límite superior, se considera el valor del segundo decimal sin efectuar el redondeo.



Noventa y Siete Con 11/100 Soles)	Cincuenta Mil Ochenta y Siete Con 40/100 Soles)	Veinte Mil Cuatrocientos Trece Con 05/100 Soles)	Cincuenta Mil Ciento Seis Con 82/100 Soles)	Noventa y Un Mil Seiscientos Quince Con 95/100 Soles)
--------------------------------------	--	---	---	--

**1.4. EXPEDIENTE DE CONTRATACIÓN**

Documento y fecha de aprobación del expediente de contratación	RESOLUCION DE ALCALDIA N° 011-2025-MDEE/A DE FECHA 22 DE ENERO DEL 2025
Documento y fecha de aprobación del expediente técnico	RESOLUCION DE ALCALDIA N°120-2024-MDEE/A DE FECHA 17 DE OCTUBRE DEL 2024
Documento y fecha de actualización del expediente técnico, de corresponder	: [.....]
Tipo y número del procedimiento de selección que se convocó para la elaboración del expediente técnico, de corresponder	: [.....]

**1.5. FUENTE DE FINANCIAMIENTO**

Recursos Ordinarios

**Importante**

*La fuente de financiamiento debe corresponder a aquella prevista en la Ley de Equilibrio Financiero del Presupuesto del Sector Público del año fiscal en el cual se convoca el procedimiento de selección.*

**1.6. SISTEMA DE CONTRATACIÓN**

El presente procedimiento se rige por el sistema de PRECIOS UNITARIOS, de acuerdo con lo establecido en el expediente de contratación respectivo.

**1.7. MODALIDAD DE EJECUCIÓN**

No Corresponde.

**1.8. ALCANCES DEL REQUERIMIENTO**

El alcance de la ejecución de la obra está definido en el Capítulo III de la presente sección de las bases.

**1.9. PLAZO DE EJECUCIÓN DE LA OBRA**

El plazo de ejecución de la obra materia de la presente convocatoria, es de **DOSCIENTOS CUARENTA 240 días calendario**, en concordancia con lo establecido en el expediente de contratación y en el expediente técnico de obra.

**1.10. COSTO DE REPRODUCCIÓN Y ENTREGA DE BASES Y DEL EXPEDIENTE TÉCNICO DE LA OBRA**

Los participantes registrados tienen el derecho a recabar las bases y el expediente técnico de la obra en versión impresa o digital, según su elección, para cuyo efecto deben:

Pagar en	: Caja de la Entidad
Recoger en	: Unidad De Logística y Bienes Patrimonial
Costo de bases	: Impreso: S/ 20.00 (Veinte Con 00/100 Soles)
Costo del expediente técnico	: Impreso: S/ 2,500.00 (Dos Mil Quinientos Con 00/100 Soles) Digital: S/ 30.00 (Treinta Con 00/100 Soles)



Las bases y el expediente técnico se entregan inmediatamente después de realizado el pago correspondiente. Excepcionalmente, el expediente técnico en versión impresa puede ser entregado dentro del plazo máximo de un (1) día hábil de efectuado el pago.

#### Importante

- La Entidad debe entregar una constancia o formulario de cargos en donde consta que el participante recibió el expediente técnico completo. Dicha constancia o formulario debe incluir un índice del contenido del expediente técnico y número de folios correspondientes.
- El costo de entrega del ejemplar de las bases y del expediente técnico, no puede exceder el costo de su reproducción.

#### Advertencia

Las Entidades deben cautelar bajo responsabilidad que la versión impresa y digital del expediente técnico correspondan a la versión original del expediente técnico aprobado.

### 1.11. ACCESO VIRTUAL AL EXPEDIENTE TÉCNICO DE LA OBRA

El expediente técnico de la obra en versión digital se encuentra publicado en el SEACE, obligatoriamente, desde la fecha de la convocatoria del presente procedimiento de selección.

### 1.12. BASE LEGAL

- Ley N° 32185 - Ley de Presupuesto del Sector Público para el Año Fiscal 2025.
- Ley N° 32186 – Ley de Equilibrio Financiero del Presupuesto del Sector Público para el año fiscal 2025.
- Decreto Supremo N° 011-79-VC.
- Decreto Supremo N° 082-2019-EF – Que aprueba el Texto Único Ordenado de la Ley N° 30225 - Ley de Contrataciones del Estado. Decreto Supremo N° 344-2018-EF que aprueba el Reglamento de la Ley de Contrataciones del Estado, modificado, mediante Decreto Supremo N° 377-2019-EF, Decreto Supremo N° 168-2020-EF y Decreto Supremo N° 162-2021-EF y sus modificatorias, en adelante el Reglamento.
- D.S. N° 004-2019-JUS, que aprueba el TUO de la Ley N° 27444, Ley de Procedimiento Administrativo General.
- Decreto Legislativo N° 1440 – Decreto Legislativo del Sistema Nacional de Presupuesto Público.
- Decreto Supremo N° 011-79-VC, sus modificatorias, ampliatorias y complementarias.
- Directivas OSCE.
- Ley N° 27806, Ley de Transparencia y de Acceso a la Información Pública y modificatorias.
- Decreto Supremo N° 008-2018-TR, Reglamento de la Ley MYPE.
- Decreto Supremo N° 013-2013-PRODUCE – Texto Unido Ordenado de la Ley de Impulso al Desarrollo Productivo y al Crecimiento Empresarial.
- Código Civil].

Las referidas normas incluyen sus respectivas modificaciones, de ser el caso.





## CAPÍTULO II DEL PROCEDIMIENTO DE SELECCIÓN

### 2.1. CALENDARIO DEL PROCEDIMIENTO DE SELECCIÓN

Según el cronograma de la ficha de selección de la convocatoria publicada en el SEACE.

#### Importante

*De conformidad con la vigesimosegunda Disposición Complementaria Final del Reglamento, en caso la Entidad (Ministerios y sus organismos públicos, programas o proyectos adscritos) haya difundido el requerimiento a través del SEACE siguiendo el procedimiento establecido en dicha disposición, no procede formular consultas u observaciones al requerimiento.*

### 2.2. CONTENIDO DE LAS OFERTAS

La oferta contendrá, además de un índice de documentos<sup>6</sup>, la siguiente documentación:

#### 2.2.1. Documentación de presentación obligatoria

##### 2.2.1.1. Documentos para la admisión de la oferta

- a) Declaración jurada de datos del postor. (**Anexo N° 1**)
- b) Documento que acredite la representación de quien suscribe la oferta.

En caso de persona jurídica, copia del certificado de vigencia de poder del representante legal, apoderado o mandatario designado para tal efecto.

En caso de persona natural, copia del documento nacional de identidad o documento análogo, o del certificado de vigencia de poder otorgado por persona natural, del apoderado o mandatario, según corresponda.

En el caso de consorcios, este documento debe ser presentado por cada uno de los integrantes del consorcio que suscriba la promesa de consorcio, según corresponda.

#### Advertencia

*De acuerdo con el artículo 4 del Decreto Legislativo N° 1246, las Entidades están prohibidas de exigir a los administrados o usuarios la información que puedan obtener directamente mediante la interoperabilidad a que se refieren los artículos 2 y 3 de dicho Decreto Legislativo. En esa medida, si la Entidad es usuaria de la Plataforma de Interoperabilidad del Estado – PIDE<sup>7</sup> y siempre que el servicio web se encuentre activo en el Catálogo de Servicios de dicha plataforma, no corresponderá exigir el certificado de vigencia de poder y/o documento nacional de identidad.*

- c) Declaración jurada de acuerdo con el literal b) del artículo 52 del Reglamento. (**Anexo N° 2**)
- d) Declaración jurada de cumplimiento del Expediente Técnico, según el numeral 3.1 del Capítulo III de la presente sección. (**Anexo N° 3**)
- e) Declaración jurada de plazo de ejecución de la obra. (**Anexo N° 4**)
- f) Promesa de consorcio con firmas legalizadas, de ser el caso, en la que se

<sup>6</sup> La omisión del índice no determina la no admisión de la oferta.

<sup>7</sup> Para mayor información de las Entidades usuarias y del Catálogo de Servicios de la Plataforma de Interoperabilidad del Estado – PIDE ingresar al siguiente enlace <https://www.gobiernodigital.gob.pe/interoperabilidad/>



consigne los integrantes, el representante común, el domicilio común y las obligaciones a las que se compromete cada uno de los integrantes del consorcio, así como el porcentaje equivalente a dichas obligaciones. **(Anexo N° 5)**

g) El precio de la oferta en SOLES y:

- ✓ Los precios unitarios, considerando las partidas según lo previsto en el último párrafo del literal b) del artículo 35 del Reglamento.

Asimismo, la oferta incluye el monto de la prestación accesorio, cuando corresponda. **(Anexo N° 6)**

El precio total de la oferta y los subtotales que lo componen deben ser expresados con dos (2) decimales. Los precios unitarios pueden ser expresados con más de dos (2) decimales.

#### Importante

- *El comité de selección no puede incorporar documentos adicionales para la admisión de la oferta a los establecidos en este acápite.*
- *El análisis de precios unitarios y el detalle de los gastos generales fijos y variables de la oferta se presentan para el perfeccionamiento del contrato.*
- *El comité de selección declara no admitidas las ofertas que no se encuentren dentro de los límites del valor referencial previstos en el numeral 28.2 del artículo 28 de la Ley. Asimismo, verifica la presentación de los documentos requeridos. De no cumplir con lo requerido, la oferta se considera no admitida.*

#### 2.2.1.2. Documentos para acreditar los requisitos de calificación

Incorporar en la oferta los documentos que acreditan los **“Requisitos de Calificación”** que se detallan en el numeral 3.2 del Capítulo III de la presente sección de las bases.

#### 2.2.2. Documentación de presentación facultativa:

- a) Incorporar en la oferta los documentos que acreditan los “Factores de Evaluación” establecidos en el Capítulo IV de la presente sección de las bases, a efectos de obtener el puntaje previsto en dicho Capítulo para cada factor.
  - La Entidad advierte que es posible la participación de proveedores que gozan del beneficio de la exoneración del IGV prevista en la Ley N° 27037, Ley de Promoción de la Inversión en la Amazonía, consignar el siguiente literal:
- b) Los postores que apliquen el beneficio de la exoneración del IGV previsto en la Ley N° 27037, Ley de Promoción de la Inversión en la Amazonía, deben presentar la Declaración Jurada de cumplimiento de condiciones para la aplicación de la exoneración del IGV. **(Anexo N° 7)**

#### Advertencia

*El comité de selección no podrá exigir al postor la presentación de documentos que no hayan sido indicados en los acápites “Documentos para la admisión de la oferta”, “Requisitos de calificación” y “Factores de evaluación”.*

#### 2.3. REQUISITOS PARA PERFECCIONAR EL CONTRATO

El postor ganador de la buena pro debe presentar los siguientes documentos para perfeccionar el contrato:

- a) Garantía de fiel cumplimiento del contrato.
- b) Garantía de fiel cumplimiento por prestaciones accesorias, de ser el caso.



- c) Solicitud para la constitución del fideicomiso, en el marco de lo establecido en el literal a) del numeral 184.9 del artículo 184 del Reglamento, de ser el caso<sup>8</sup>.
- d) Contrato de consorcio con firmas legalizadas ante Notario de cada uno de los integrantes, de ser el caso.
- e) Código de cuenta interbancaria (CCI) o, en el caso de proveedores no domiciliados, el número de su cuenta bancaria y la entidad bancaria en el exterior.
- f) Copia de la vigencia del poder del representante legal de la empresa que acredite que cuenta con facultades para perfeccionar el contrato, cuando corresponda.
- g) Copia de DNI del postor en caso de persona natural, o de su representante legal en caso de persona jurídica.

#### Advertencia

*De acuerdo con el artículo 4 del Decreto Legislativo N° 1246, las Entidades están prohibidas de exigir a los administrados o usuarios la información que puedan obtener directamente mediante la interoperabilidad a que se refieren los artículos 2 y 3 de dicho Decreto Legislativo. En esa medida, si la Entidad es usuaria de la Plataforma de Interoperabilidad del Estado – PIDE<sup>9</sup> y siempre que el servicio web se encuentre activo en el Catálogo de Servicios de dicha plataforma, no corresponderá exigir los documentos previstos en los literales e) y f).*

- h) Domicilio para efectos de la notificación durante la ejecución del contrato.
- i) Autorización de notificación de la decisión de la Entidad sobre la solicitud de ampliación de plazo mediante medios electrónicos de comunicación<sup>10</sup>. **(Anexo N° 12)**
- j) Constancia de capacidad libre de contratación expedida por el RNP<sup>11</sup>.
- k) Programa de Ejecución de Obra (CPM) el cual presenta la ruta crítica y el calendario de avance de obra valorizado.
- l) Calendario de adquisición de materiales e insumos necesarios para la ejecución de obra, en concordancia con el calendario de avance de obra valorizado. Este calendario se actualiza con cada ampliación de plazo otorgada, en concordancia con el calendario de avance de obra valorizado vigente.
- m) Calendario de utilización de equipo, en caso la naturaleza de la contratación lo requiera.
- n) Memoria en la que se señalen las consideraciones que se han tomado en cuenta para la elaboración de los documentos indicados en los literales k) l) y m).
- o) Análisis de precios unitarios de las partidas y detalle de los gastos generales fijos y variables de la oferta, en caso de obras sujetas a precios unitarios<sup>12</sup>.
- p) Desagregado por partidas que dio origen a la oferta, en caso de obras a suma alzada.
- q) Copia de documentos que sustenten la propiedad, la posesión, el compromiso de compra venta o alquiler u otro documento que acredite la disponibilidad del requisito de calificación equipamiento estratégico. En el caso que el postor ganador sea un consorcio los documentos de acreditación de este requisito pueden estar a nombre del consorcio o de uno de sus integrantes.
- r) Copia de los diplomas que acrediten la formación académica requerida del plantel profesional clave, en caso que el grado o título profesional requerido no se encuentre publicado en el Registro Nacional de Grados Académicos y Títulos Profesionales a cargo de la de la Superintendencia Nacional de Educación Superior Universitaria – SUNEDU<sup>13</sup>.
- s) Copia de (i) contratos y su respectiva conformidad o (ii) constancias o (iii) certificados o (iv) cualquier otra documentación que, de manera fehaciente demuestre la experiencia del personal que conforma el plantel profesional clave.

#### Importante

<sup>8</sup> Cuando la Entidad no haya incorporado en las bases la obligación de constituir un fideicomiso para la administración de los adelantos destinados a la ejecución de obra, el postor adjudicado puede presentar la solicitud para la constitución del fideicomiso.

<sup>9</sup> Para mayor información de las Entidades usuarias y del Catálogo de Servicios de la Plataforma de Interoperabilidad del Estado – PIDE ingresar al siguiente enlace <https://www.gobiernodigital.gob.pe/interoperabilidad/>

<sup>10</sup> En tanto se implemente la funcionalidad en el SEACE, de conformidad con la Primera Disposición Complementaria Transitoria del Decreto Supremo N° 234-2022-EF.

<sup>11</sup> Este requisito no aplica para procedimientos de contratación directa por la causal de carácter de secreto, secreto militar o por razones de orden interno.

<sup>12</sup> La Entidad puede requerir este documento en caso de obras a suma alzada.

<sup>13</sup> <https://enlinea.sunedu.gob.pe/>



- La Entidad debe aceptar las diferentes denominaciones utilizadas para acreditar la carrera profesional requerida, aun cuando no coincida literalmente con aquella prevista en los requisitos de calificación (por ejemplo Ingeniería Ambiental, Ingeniería en Gestión Ambiental, Ingeniería y Gestión Ambiental u otras denominaciones).
- Los documentos que acreditan la experiencia del personal deben incluir como mínimo los nombres y apellidos del profesional, el cargo desempeñado, el plazo de la prestación indicando el día, mes y año de inicio y culminación, el nombre de la Entidad u organización que emite el documento, la fecha de emisión y nombres y apellidos de quien suscribe el documento.

En caso estos documentos establezcan el plazo de la experiencia adquirida por el profesional en meses sin especificar los días la Entidad debe considerar el mes completo.

De presentarse experiencia ejecutada paralelamente (traslape), para el cómputo del tiempo de dicha experiencia sólo se considerará una vez el periodo traslapado. No obstante, de presentarse periodos traslapados en el residente de obra, no se considera ninguna de las experiencias acreditadas, salvo la ejecución de obras por paquete.

Se considerará aquella experiencia que no tenga una antigüedad mayor a veinticinco (25) años anteriores a la fecha de la presentación de ofertas.

Asimismo, la Entidad debe valorar de manera integral los documentos presentados para acreditar dicha experiencia. En tal sentido, aun cuando en los documentos presentados la denominación del cargo o puesto no coincida literalmente con aquella prevista en los requisitos de calificación, se deberá validar la experiencia si las actividades que realizó el profesional corresponden con la función propia del cargo o puesto requerido.

- Cuando el postor ganador de la buena pro presenta como plantel profesional clave a profesionales que se encuentren prestando servicios como residente o supervisor en obras contratadas por la Entidad que no cuentan con recepción, procede otorgar plazo adicional para subsanar, conforme lo previsto en el literal a) del artículo 141 del Reglamento.
- En caso que el postor ganador de la buena pro sea un consorcio, las garantías que presente este para el perfeccionamiento del contrato, así como durante la ejecución contractual, de ser el caso, además de cumplir con las condiciones establecidas en el artículo 33 de la Ley y en el artículo 148 del Reglamento, deben consignar expresamente el nombre completo o la denominación o razón social de los integrantes del consorcio, en calidad de garantizados, de lo contrario no podrán ser aceptadas por las Entidades. No se cumple el requisito antes indicado si se consigna únicamente la denominación del consorcio, conforme lo dispuesto en la Directiva "Participación de Proveedores en Consorcio en las Contrataciones del Estado".

- t) Carta de Compromiso de Participación del personal Clave en la ejecución de la obra
- u) Plan de trabajo para la ejecución de obra
- v) Plan de Control de Calidad de ejecución de obra a detalle
- w) Plan de Mitigación Ambiental en la ejecución de la obra
- x) Copia de la constitución de la empresa y sus modificatorias debidamente actualizado, entre otros.
- y) Carta de compromiso o contrato del laboratorio que utilizará para las diferentes pruebas y/o ensayos que realizará durante la ejecución de la obra, no permitiendo usar el mismo laboratorio que la supervisión de obra.
- z) Póliza de Seguro Complementario por Trabajo de Riesgo (SCTR), adjuntar copia simple de factura de cancelación del personal clave propuesto.
- aa) Documentación del Sistema de Gestión de Seguridad y Salud en el Trabajo-SGSST de la empresa o integrantes del consorcio adjudicado, según lo siguiente:
  - Política de Seguridad y Salud en el Trabajo.
  - Estudio de Riesgos en la ejecución de la obra.
  - Reglamento Interno de Seguridad y Salud en el Trabajo.
  - Programa de Seguridad y Salud en el Trabajo.
  - Plan de Contingencias para emergencias durante la ejecución de la obra.
  - Procedimientos de trabajo sobre las tareas que van a realizar el personal en obra.



**Importante**

- *Corresponde a la Entidad verificar que las garantías presentadas por el postor ganador de la buena pro cumplan con los requisitos y condiciones necesarios para su aceptación y eventual ejecución, sin perjuicio de la determinación de las responsabilidades funcionales que correspondan.*
- *De conformidad con el Reglamento Consular del Perú aprobado mediante Decreto Supremo N° 076-2005-RE para que los documentos públicos y privados extendidos en el exterior tengan validez en el Perú, deben estar legalizados por los funcionarios consulares peruanos y refrendados por el Ministerio de Relaciones Exteriores del Perú, salvo que se trate de documentos públicos emitidos en países que formen parte del Convenio de la Apostilla, en cuyo caso bastará con que estos cuenten con la Apostilla de la Haya<sup>14</sup>.*
- *La Entidad no puede exigir documentación o información adicional a la consignada en el presente numeral para el perfeccionamiento del contrato.*

**2.4. PERFECCIONAMIENTO DEL CONTRATO**

El contrato se perfecciona con la suscripción del documento que lo contiene. Para dicho efecto el postor ganador de la buena pro, dentro del plazo previsto en el artículo 141 del Reglamento, debe presentar la documentación requerida en mesa de partes de la entidad, sito en Jr. Comercio N° 206 – El Eslabón Provincia De Huallaga- Región San Martín.

**Importante**

*En el caso de contratación de obras por paquete, se debe suscribir un contrato por cada obra incluida en el paquete.*

**2.5. ADELANTOS<sup>15</sup>**

**2.5.1. ADELANTO DIRECTO**

La Entidad otorgará un (1) adelanto directo por el diez por ciento (10%) del monto del contrato original.

El contratista debe solicitar formalmente el ADELANTO DIRECTO dentro de los ocho (8) días siguientes a la suscripción del contrato, adjuntando a su solicitud la garantía por adelantos 16 mediante carta fianza o póliza de caución y el comprobante de pago correspondiente. La Entidad debe entregar el monto solicitado dentro de los siete (7) días contados a partir del día siguiente de recibida la solicitud del contratista.

Vencido el plazo para solicitar el adelanto no procede la solicitud.

**2.5.2. ADELANTO PARA MATERIALES E INSUMOS**

La Entidad otorgará adelantos para materiales e insumos por el veinte por cientos (20%)<sup>17</sup> del monto del contrato original, conforme al calendario de adquisición de materiales e insumos presentado por el contratista.

La entrega de los adelantos se realizará en un plazo de ocho (8) días calendario previos a

<sup>14</sup> Según lo previsto en la Opinión N° 009-2016/DTN.

<sup>15</sup> Si la Entidad ha previsto la entrega de adelantos, debe prever el procedimiento para su entrega, conforme a lo previsto en los artículos 181 y 182 del Reglamento.

<sup>16</sup> De conformidad con el artículo 153 del Reglamento, esta garantía debe ser emitida por idéntico monto y un plazo mínimo de vigencia de tres (3) meses, renovable por un plazo idéntico hasta la amortización total del adelanto otorgado. Cuando el plazo de ejecución contractual sea menor a tres (3) meses, las garantías pueden ser emitidas con una vigencia menor, siempre que cubra la fecha prevista para la amortización total del adelanto otorgado.

<sup>17</sup> De conformidad con el numeral 180.2 del artículo 180 del Reglamento, los adelantos para materiales e insumos, no pueden superar el veinte por ciento (20%) del monto del contrato original, y en el caso de contratos bajo la modalidad de llave en mano, en los que se haya previsto el adelanto para equipamiento y mobiliario, no pueden superar en conjunto dicho porcentaje.



la fecha prevista en el calendario de adquisición de materiales e insumos para cada adquisición, con la finalidad que EL CONTRATISTA pueda disponer de los materiales e insumos en la oportunidad prevista en el calendario de avance de obra valorizado. Para tal efecto, EL CONTRATISTA debe solicitar la entrega del adelanto en un plazo de siete (7) días calendario anteriores al inicio del plazo antes mencionado, adjuntando a su solicitud la garantía por adelantos<sup>18</sup> mediante carta fianza o póliza de caución y el comprobante de pago respectivo”.

## 2.6. VALORIZACIONES

El periodo de valorización será Mensual.

### Importante

- Cuando el periodo de valorización establecido por la Entidad sea el mensual, el plazo del pago de la valorización se regirá por lo dispuesto en el numeral 194.7 del artículo 194 del Reglamento. En cambio, si la Entidad prevé un periodo de valorización distinto al mensual, se debe establecer los plazos y procedimiento aplicables para la valorización, teniendo en consideración lo dispuesto en el numeral 194.6 del referido artículo, así como el plazo para el pago de las valorizaciones.
- Las valorizaciones de obra se presentan a través del módulo de ejecución contractual del SEACE. Dicha obligación aplica a los contratos de obra que deriven de procedimientos de selección para la ejecución de obras, convocados a partir de la entrada en vigencia de la Directiva N° 001-2022-OSCE/CD “Gestión de las valorizaciones de obra a través del SEACE”<sup>19</sup>. Mediante comunicado el OSCE publica y difunde la relación de Entidades obligadas a usar la sección de valorizaciones electrónicas como medio para la gestión de las valorizaciones de obra. El primer listado de entidades obligadas se encuentra publicado en el siguiente enlace:

<https://www.gob.pe/institucion/osce/noticias/575017-comunicado-n-001-2022-osce>

## 2.7. PLAZO PARA EL PAGO DEL SALDO DE LA LIQUIDACIÓN DEL CONTRATO DE OBRA

La Entidad o el contratista, según corresponda, deben efectuar el pago del monto correspondiente al saldo de la liquidación del contrato de obra, en el plazo de quince (15) días calendario, computados desde el día siguiente del consentimiento de la liquidación. Para tal efecto, la parte que solicita el pago debe presentar el comprobante de pago respectivo.

<sup>18</sup> De conformidad con el artículo 153 del Reglamento, esta garantía debe ser emitida por idéntico monto y un plazo mínimo de vigencia de tres (3) meses, renovable por un plazo idéntico hasta la amortización total del adelanto otorgado. Cuando el plazo de ejecución contractual sea menor a tres (3) meses, las garantías pueden ser emitidas con una vigencia menor, siempre que cubra la fecha prevista para la amortización total del adelanto otorgado.

<sup>19</sup> Aprobada mediante Resolución N° 002-2022-OSCE-PRE y modificada mediante Resolución N° 042-2022-OSCE/PRE, publicadas en el Diario Oficial El Peruano el 10 de enero de 2022 y 5 de marzo de 2022, respectivamente.



### CAPÍTULO III REQUERIMIENTO

#### Importante

*Es responsabilidad de la Entidad cautelar la adecuada formulación del expediente técnico, debiendo asegurar la calidad técnica y reducir la necesidad de su reformulación por errores o deficiencias técnicas que repercutan en el proceso de contratación y en la ejecución de la obra.*

### 3.1. EXPEDIENTE TÉCNICO E INFORMACIÓN COMPLEMENTARIA DEL EXPEDIENTE TÉCNICO

#### 3.1.1. OBJETIVO DE LA CONVOCATORIA

Contratar a una persona natural o jurídica con inscripción vigente en el Registro Nacional de Proveedores - OSCE, en el capítulo de EJECUTOR DE OBRAS, debidamente acreditada y que deberá cumplir con los requisitos mínimos descritos en el presente requerimiento, que se encargará de ejecutar la obra: **"MEJORAMIENTO DE LA INFRAESTRUCTURA VIAL URBANA DEL JR. SARGENTO LORES C-1 A C-5, JR. BUENOS AIRES C-2, C-6 A C-9, JR. BOLIVAR C-3, JR. JOSE ANTONIO REATEGUI C-1, C-2, JR. SAPOSOA C-4, JR. MIGUEL GRAU C-1, C-2, C-5 A C-7, Y JR. BOLOGNESI C-4, DE LA LOCALIDAD DE EL ESLABON DEL DISTRITO DE EL ESLABON - PROVINCIA DE HUALLAGA - DEPARTAMENTO DE SAN MARTIN"**.

#### 3.1.2. FINALIDAD PÚBLICA

Con la finalidad de mejorar las condiciones de la infraestructura vial y un sistema de drenaje deficiente (cunetas y alcantarillas), las mismas que se encuentra en mal estado, lo cual limita una adecuada transitabilidad de vehículos y pasajeros, incrementándose el costo de operación de estas unidades motorizadas y poniendo en riesgo la vida y la salud de los transeúntes.

#### 3.1.3. ANTECEDENTES

El Eslabón como localidad emergente necesita implementar su sistema vial como necesidad básica complementaria a los proyectos ejecutados de saneamiento toda vez que es una localidad conectada vía terrestre hacia las urbes del Huallaga, Juanjuí, Bellavista y Tarapoto, San Martín y ciudades de la costa, por lo que actualmente requiere de en forma inmediata y urgente el mejoramiento de todas sus calles mediante obras de Pavimentación, en vista del crecimiento urbano alcanzado en los últimos años; que garanticen y permitan la funcionalidad de su sistema vial principal para mejorar la fluidez de la transitabilidad tanto peatonal como vehicular a lo largo de este importante cordón vial.

El proyecto comprende mejorar la principal vía urbana de la localidad de El Eslabón a través de vías pavimentadas desde los Jirones: Jr. Sargento Lores C-1 a C-5, Jr. Buenos Aires C-2, C-6 a C-9, Jr. Bolívar C-3, Jr. José Antonio Reátegui C-1, C-2, Jr. Saposoa C-4, Jr. Miguel Grau C-1, C-2, C-5 a C-7, Jr. Bolognesi C-4, implementadas con un adecuado sistema de drenaje pluvial (Cunetas y Alcantarillas), Veredas, Martillos, Rampas, Accesos, Señalización Vial y Áreas Verdes; Este proyecto es de necesidad por el estado de deterioro de la infraestructura vial afirmada, que aunado a la presencia de surcos en sus calles por la escorrentía o baches y ahuellamiento de la vía con empozamiento de agua pluvial y ausencia de señalización vial, representa un grave peligro para los transeúntes del área de estudio; y sobre todo puede causar el incremento de los problemas de salubridad conociendo que Dos Unidos es una localidad endémica; por lo que el proyecto tiende a bridar condiciones de salubridad y ornato la misma que beneficiará directamente a los habitantes residentes y no residentes usuarios de la vía en esta zona de la Región San Martín.

Esta situación afecta la integridad física de la población beneficiaria; motivo por lo cual La Municipalidad Distrital de el Eslabón, ha seleccionado, priorizado y aprobado la intervención, en concordancia con los criterios de elegibilidad establecidos por el Programa "Mejoramiento integral de Barrios", para el financiamiento y ejecución del proyecto:



**“MEJORAMIENTO DE LA INFRAESTRUCTURA VIAL URBANA DEL JR. SARGENTO LORES C-1 A C-5, JR. BUENOS AIRES C-2, C-6 A C-9, JR. BOLIVAR C-3, JR. JOSE ANTONIO REATEGUI C-1, C-2, JR. SAPOSOA C-4, JR. MIGUEL GRAU C-1, C-2, C-5 A C-7, Y JR. BOLOGNESI C-4, DE LA LOCALIDAD DE EL ESLABON DEL DISTRITO DE EL ESLABON - PROVINCIA DE HUALLAGA - DEPARTAMENTO DE SAN MARTIN”.**

El Ministerio de Vivienda, Construcción y Saneamiento, a través del Programa “Mejoramiento integral de Barrios”, intenta incorporar una nueva forma de producir desarrollo de los centros urbanos de las localidades, articulando la participación de diferentes actores y buscando elevar la calidad de vida y participación ciudadana. El propósito del Programa “Mejoramiento integral de Barrios” es contribuir a la mejora de la calidad y niveles de vida de los habitantes de la población y localidades del interior del país, coordinando, concertando y articulando la ejecución de programas y proyectos a cargo del Ministerio de Vivienda, Construcción y Saneamiento.

Cabe mencionar que sus acciones están orientadas a mejorar barrios del país, con la finalidad de mejorar el aspecto de las localidades y el equipamiento de estas y fortalecer el tejido social y la organización local.

### 3.1.4. OBJETIVO

- Descripción del objetivo central del proyecto:  
**Mejorar la calidad de vida de los involucrados**
- Nombre del Indicador para la medición del objetivo central:  
**Calles Pavimentadas**

### 3.1.5. RESUMEN DE METAS FÍSICAS

Son metas del presente estudio:

- Con la puesta en funcionamiento del proyecto, materia del presente informe, inmediatamente puesto en funcionamiento, estará beneficiando a 438 habitantes en forma directa y 2,106 de forma indirecta.
- Generar 5,297 jornales (mano de obra no calificada) durante la ejecución de la obra.
- El proyecto consiste en la construcción de:
  - ✓ Construcción de 11,147.56 m<sup>2</sup> de pavimento rígido de concreto f'c=210 kg/cm<sup>2</sup>; e=0.18 m, con juntas y pasadores.
  - ✓ Construcción de 3,007.00 m<sup>2</sup> de veredas de concreto simple f'c=175 kg/cm<sup>2</sup> (incluye acabado y bruñado) con un espesor de 0.10 m, de 1.20 m y juntas con asfalto y arena e=1" cada 3.00 m.
  - ✓ Construcción de 1,974.95 m<sup>2</sup> de martillos de concreto simple f'c=175 kg/cm<sup>2</sup> (incluye acabado y bruñado) con un espesor de 0.10 m, de anchos variables y juntas con asfalto y arena e=1".
  - ✓ Construcción de 487.07 m<sup>2</sup> de rampas de concreto simple f'c=175 kg/cm<sup>2</sup> (incluye acabado y bruñado) con un espesor de 0.10 m, de anchos variables.
  - ✓ Construcción de 87.00 m<sup>2</sup> de Accesos a Viviendas de concreto armado f'c=175 kg/cm<sup>2</sup> (incluye acabado y bruñado) con un espesor de 0.10 m, de anchos variables.
  - ✓ Construcción de 2,624.64 m de cunetas de concreto armado haciendo un total de 703.40 m<sup>3</sup> de Concreto, con una resistencia de 175 kg/cm<sup>2</sup> y serán reforzadas con acero corrugado de ½" y 3/8". Contaran con juntas con Asfalto y Arena e= 1" cada 3.00 m. Contaran con un solado de 0.05 m de espesor de 100 kg/cm<sup>2</sup> de resistencia. El espesor de las paredes y losa inferior será de 0.15 m.



- ✓ Construcción de 713.66 m de cuentas de Cruce de concreto armado, haciendo 413.95 m<sup>3</sup> de concreto armado, con una resistencia de 210 kg/cm<sup>2</sup> y serán reforzadas con acero corrugado de ½" y 3/8". Contaran con un solado de 0.05 m de espesor de 100 kg/cm<sup>2</sup> de resistencia. El espesor de las paredes y losa superior e inferior será de 0.20 m.
- ✓ Colocación de 839.58 m<sup>2</sup> de señales horizontales en el pavimento, se proyecta colocarse señales horizontales como marcas retrorreflectivas en 360.33 m<sup>2</sup> (líneas de carril y borde) y 479.25 m<sup>2</sup> en pintado de Pavimento (pasos peatonales y flechas direccionales).
- ✓ Instalación de 45 señales verticales del tipo reglamentario, preventiva y de información.
- ✓ Sembrado de grass en un área de 2,284.17 m<sup>2</sup> y plantones en una cantidad de 313.00 und.

DESCRIPCION	CANT	UND
PAVIMENTO RÍGIDO DE CONCRETO FC=210 KG/CM <sup>2</sup> JR. SARGENTO LORES C-1 A C-5, JR. BUENOS AIRES C-2, C-6 A C-9, JR. BOLIVAR C-3, JR. JOSE ANTONIO REATEGUI C-1, C-2, JR. SAPOSOA C-4, JR. MIGUEL GRAU C-1, C-2, C-5 A C-7, Y JR. BOLOGNESI C-4	11,147.56	M2
VEREDA DE CONCRETO FC=175 KG/CM <sup>2</sup> JR. SARGENTO LORES C-1 A C-5, JR. BUENOS AIRES C-2, C-6 A C-9, JR. BOLIVAR C-3, JR. JOSE ANTONIO REATEGUI C-1, C-2, JR. SAPOSOA C-4, JR. MIGUEL GRAU C-1, C-2, C-5 A C-7, Y JR. BOLOGNESI C-4	3,007.00	M2
MARTILLO DE CONCRETO FC=175 KG/CM <sup>2</sup> JR. SARGENTO LORES C-1 A C-5, JR. BUENOS AIRES C-2, C-6 A C-9, JR. BOLIVAR C-3, JR. JOSE ANTONIO REATEGUI C-1, C-2, JR. SAPOSOA C-4, JR. MIGUEL GRAU C-1, C-2, C-5 A C-7, Y JR. BOLOGNESI C-4	1974.95	M2
RAMPA DE CONCRETO FC=175 KG/CM <sup>2</sup> JR. SARGENTO LORES C-1 A C-5, JR. BUENOS AIRES C-2, C-6 A C-9, JR. BOLIVAR C-3, JR. JOSE ANTONIO REATEGUI C-1, C-2, JR. SAPOSOA C-4, JR. MIGUEL GRAU C-1, C-2, C-5 A C-7, Y JR. BOLOGNESI C-4	487.07	M2
ACCESOS A VIVIENDA DE CONCRETO FC=175 KG/CM <sup>2</sup> JR. SARGENTO LORES C-1 A C-5, JR. BUENOS AIRES C-2, C-6 A C-9, JR. BOLIVAR C-3, JR. JOSE ANTONIO REATEGUI C-1, C-2, JR. SAPOSOA C-4, JR. MIGUEL GRAU C-1, C-2, C-5 A C-7, Y JR. BOLOGNESI C-4	87.00	M2
CONSTRUCCION DE CUNETA DE CONCRETO ARMADO FC=175 KG/CM <sup>2</sup> JR. SARGENTO LORES C-1 A C-5, JR. BUENOS AIRES C-2, C-6 A C-9, JR. BOLIVAR C-3, JR. JOSE ANTONIO REATEGUI C-1, C-2, JR. SAPOSOA C-4, JR. MIGUEL GRAU C-1, C-2, C-5 A C-7, Y JR. BOLOGNESI C-4	2624.64	M
CONSTRUCCION DE CUNETA DE CRUCE DE CONCRETO ARMADO FC=210 KG/CM <sup>2</sup> JR. SARGENTO LORES C-1 A C-5, JR. BUENOS AIRES C-2, C-6 A C-9, JR. BOLIVAR C-3, JR. JOSE ANTONIO REATEGUI C-1, C-2, JR. SAPOSOA C-4, JR. MIGUEL GRAU C-1, C-2, C-5 A C-7, Y JR. BOLOGNESI C-4	713.66	M
CONSTRUCCION DE SEÑALES HORIZONTALES EN PAVIMENTO JR. SARGENTO LORES C-1 A C-5, JR. BUENOS AIRES C-2, C-6 A C-9, JR. BOLIVAR C-3, JR. JOSE ANTONIO REATEGUI C-1, C-2, JR. SAPOSOA C-4, JR. MIGUEL GRAU C-1, C-2, C-5 A C-7, Y JR. BOLOGNESI C-4	839.58	M2
INSTALACION DE SEÑALES VERTICALES JR. SARGENTO LORES C-1 A C-5, JR. BUENOS AIRES C-2, C-6 A C-9, JR. BOLIVAR C-3, JR. JOSE ANTONIO REATEGUI C-1, C-2, JR. SAPOSOA C-4, JR. MIGUEL GRAU C-1, C-2, C-5 A C-7, Y JR. BOLOGNESI C-4	45	UND
SEMBRADO DE GRASS JR. SARGENTO LORES C-1 A C-5, JR. BUENOS AIRES C-2, C-6 A C-9, JR. BOLIVAR C-3, JR. JOSE ANTONIO REATEGUI C-1, C-2, JR. SAPOSOA C-4, JR. MIGUEL GRAU C-1, C-2, C-5 A C-7, Y JR. BOLOGNESI C-4	2284.17	M2
SEMBRADO DE PLANTONES JR. SARGENTO LORES C-1 A C-5, JR. BUENOS AIRES C-2, C-6 A C-9, JR. BOLIVAR C-3, JR. JOSE ANTONIO REATEGUI C-1, C-2, JR. SAPOSOA C-4, JR. MIGUEL GRAU C-1, C-2, C-5 A C-7, Y JR. BOLOGNESI C-4	313	UND

### 3.1.6. INFORMACION DE VIABILIDAD DE PROYECTO DE INVERSION

#### NOMBRE DEL PROYECTO:

MEJORAMIENTO DE LA INFRAESTRUCTURA VIAL URBANA DEL JR. SARGENTO LORES C-1 A C-5, JR. BUENOS AIRES C-2, C-6 A C-9, JR. BOLIVAR C-3, JR. JOSE ANTONIO REATEGUI C-1, C-2, JR. SAPOSOA C-4, JR. MIGUEL GRAU C-1, C-2, C-5 A C-7, Y JR. BOLOGNESI C-4, DE LA LOCALIDAD DE EL ESLABON DEL DISTRITO DE EL ESLABON - PROVINCIA DE HUALLAGA - DEPARTAMENTO DE SAN MARTIN

UBICACIÓN : DEPARTAMENTO  
PROVINCIA

: SAN MARTIN  
: HUALLAGA



DISTRITO : EL ESLABÓN  
CENTRO POBLADO : EL ESLABÓN

NOMBRE DEL PIP O INVERSIÓN : MEJORAMIENTO DE LA INFRAESTRUCTURA VIAL URBANA DEL JR. SARGENTO LORES C-1 A C-5, JR. BUENOS AIRES C-2, C-6 A C-9, JR. BOLIVAR C-3, JR. JOSE ANTONIO REATEGUI C-1, C-2, JR. SAPOSOA C-4, JR. MIGUEL GRAU C-1, C-2, C-5 A C-7, Y JR. BOLOGNESI C-4, DE LA LOCALIDAD DE EL ESLABON DEL DISTRITO DE EL ESLABON - PROVINCIA DE HUALLAGA - DEPARTAMENTO DE SAN MARTIN

CÓDIGO UNICO DE INVERSION : 2436802

NIVEL DE LOS ESTUDIOS DE PRE INVERSIÓN. : PERFIL

FECHA DE DECLARACIÓN DE VIABILIDAD. : 26/01/2019

### 3.1.7. CARACTERÍSTICAS GENERALES

#### 3.1.7.1. UBICACIÓN POLÍTICA

Departamento : San Martín  
Provincia : Huallaga  
Distrito : El Eslabón  
Localidad : El Eslabón  
Jirones :

Jr. Sargento Lores C-1 a C-5. Jr. Buenos Aires C-2, C-6 a C-9. Jr. Bolívar C-3.

Jr. José Antonio Reátegui C-1, C-2. Jr. Saposo C-4.

Jr. Miguel Grau C-1, C-2, C-5 a C-7. Jr. Bolognesi C-4.

#### 3.1.7.2. UBICACIÓN CARTOGRAFICA

Carta Nacional : 14J  
Nombre de la Carta : Saposo  
Escala : 1/100 000

#### 3.1.7.3. UBICACIÓN GEOGRAFICA

COORDENADAS UTM DATUM WGS84 ZONA SUR 18

Este : 309690.85 m  
Norte : 9223517.64 m  
Altitud Promedio : 287.00 m.s.n.m.  
Código UBIGEO : 220403

La Región de San Martín se encuentra ubicado en la parte septentrional del territorio peruano, entre los paralelos 05° 24' y 08° 47' de latitud sur a partir del Ecuador y los meridianos 75° 27' y 77° 84' longitud oeste. Limita por el Norte con el departamento de

Loreto, por el este con los departamentos de Huánuco y por el oeste con los departamentos de la Libertad y Amazonas. Contiene territorios de selva alta y baja. La Región tiene una extensión de 51,253.31 km<sup>2</sup> y una densidad de 13.51 habitantes por km<sup>2</sup> menor del promedio nacional (19.3 habitantes por km<sup>2</sup>).

El proyecto está ubicado en la Región de San Martín, Provincia de Huallaga, Distrito de El Eslabón, en la zona Inferior derecha de la región San Martín a una altitud de 287 msnm, entre los 7°1'19.48" de latitud Sur y 76°43'24.31" latitud Oeste, este proyecto pretende atender al Jr. Sargento Lores C-1 a C-5, Jr. Buenos Aires C-2, C-6 a C-9,



Jr. Bolívar C-3, Jr. José Antonio Reátegui C-1, C-2, Jr. Saposoa C-4, Jr. Miguel Grau C-1, C-2, C-5 a C-7, Jr. Bolognesi C-4.

Todos estos jirones están dentro casco urbano de la localidad de El Eslabón, con relieves ondulados y altitud alrededor de 287 m.s.n.m.; si tomamos como punto de georreferencia a la plaza de armas de la localidad.

#### UBICACIÓN DEL PROYECTO

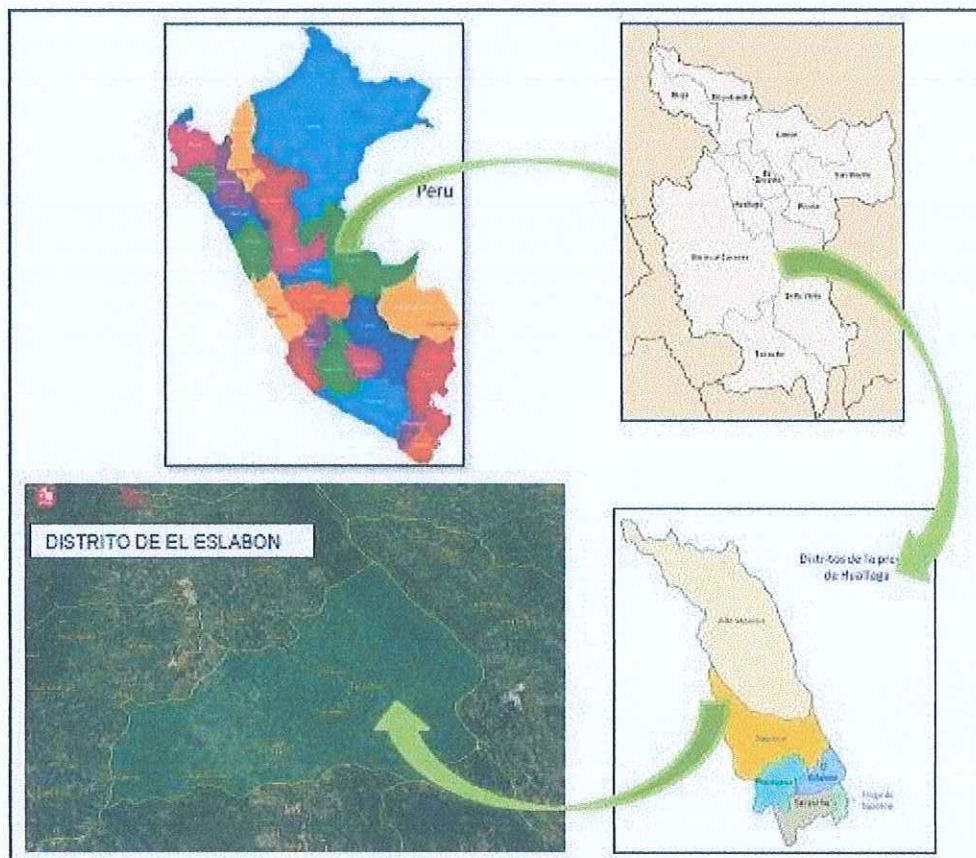



LOCALIDAD DE EL ESLABON



COORDENADAS UTM:

Descripción (Jirones)	UTM (Este X)	UTM (Norte y)	Elevación (m.s.n.m)
<ul style="list-style-type: none"><li>• Jr. Sargento Lores C-1 a C-5.</li><li>• Jr. Buenos Aires C-2, C-6 a C-9.</li><li>• Jr. Bolívar C-3.</li><li>• Jr. José Antonio Reátegui C-1, C-2.</li><li>• Jr. Saposoa C-4.</li><li>• Jr. Miguel Grau C-1, C-2, C-5 a C-7.</li><li>• Jr. Bolognesi C-4.</li></ul>	309628	9223461	287





### PLANO DE CIERRE DE BRECHAS

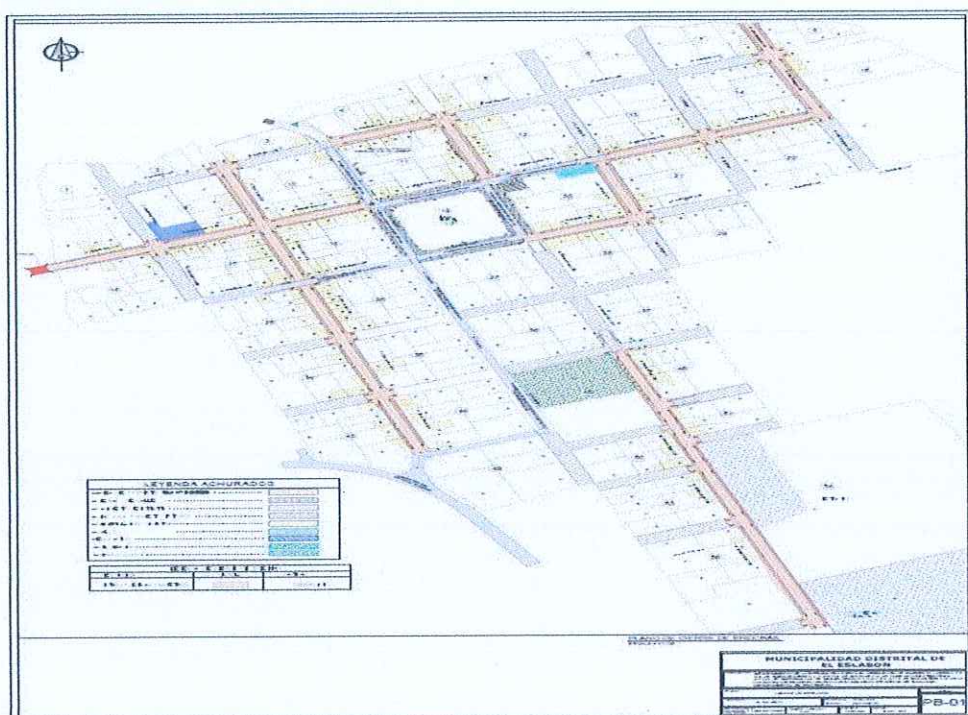

#### 3.1.7.4. ACCESO AL PROYECTO

El acceso a la zona vía terrestre desde Tarapoto a través de la Carretera Nacional Fernando Belaunde Terry tramo Sur (PE-5N), pasando por la ciudad de Picota y Bellavista hasta llegar al cruce de la ciudad de Sacanche, con una longitud de 120 Km. aproximadamente, cuya superficie es asfaltada y un tiempo de viaje de 01 hora 40 minutos en automóvil/bus; luego continuamos por la vía que se inicia del Empalme PE-5N (FBT) (Sacanche) - Carretera Departamental SM-103, hasta el cruce, ubicado en el ingreso a la localidad de El Eslabón, con una longitud de 6.60 Km. y un tiempo de viaje de 8 minutos en automóvil/bus. Las Empresas de Transporte que realizan servicios Saposoa – Tarapoto y viceversa con automóvil son: la Empresa de Transporte “Virgen del Carmen”, la Empresa de Transporte “La Gran Saposoa” y la Empresa de Transporte “TSP” realiza servicio de Bus. A continuación, se detalla las rutas en los siguientes cuadros

##### 3.1.7.4.1. VÍAS DE ACCESO

RUTA	TIPO DE VIA	TIPO DE MOVILIDAD	HORA (VEHICULOS)	DISTANCIA KM
TARAPOTO – SACANCHE (CARR. NACIONAL FERNANDO BELAUNDE TERRI (PE-5N))	CARRETERA ASFALTADA	AUTOMOVIL /BUS	01:40	120.00
SACANCHE – EL ESLABÓN (CARR. DEPARTAMENTAL SM-103)	CARRETERA ASFALTADA	AUTOMOVIL /BUS	00:08	6.60
TOTAL				126.60

#### 3.1.7.5. CARACTERÍSTICAS GENERALES

##### 3.1.7.5.1. TOPOGRAFÍA:

La topografía del terreno en estudio presenta pendientes menores del S=4%, la cual está dentro del intervalo correspondiente a relieve tipo semi plano en la parte poblada de la localidad.



Luego de los trabajos de campo y gabinete, se obtuvieron los siguientes resultados en las coordenadas de los vértices más importantes; así como los puntos de control (BMs), colocados en todo el tramo:

CUADRO DE COORDENADAS DE LOS PUNTOS DE CONTROL Y BANCO DE MARCA					
Punto	Este	Norte	Elevación	DESCRIPCION	REFERENCIA
SNM04108	309710.6	9223515.98	285.0495	Frente al Jr. Buenos Aires, de tras del monumento de la plaza de armas	La marca es un disco de Bronce de 7cm de Diámetro en hito de concreto
SNM04107	309681.909	9223176.47	292.9114	Jr. Sargento Lores, a un costado de la calle de ingreso	La marca es un disco de Bronce de 7cm de Diámetro en hito de concreto.
BM-01	309918.7	9223735.75	280.484	Ubicado entre el Jr. José Reategui y Jr. Saposoa, cerca al poste de baja tensión.	La marca es una varilla de fierro en hito de concreto.
BM-02	309954.265	9223647.99	280.68	Ubicado entre el Jr. José Reategui y Jr. Miguel Grau, cerca al poste de baja tensión.	La marca es una varilla de fierro en hito de concreto.
BM-03	309790.89	9223596.72	283.402	Ubicado entre el Jr. Bolívar y Jr. Miguel Grau, costado de vereda existente	La marca es una varilla de fierro en hito de concreto.
BM-04	309830.138	9223513.3	282.238	Ubicado entre el Jr. Bolívar y Jr. Bolognesi, costado de vereda existente	La marca es una varilla de fierro en hito de concreto.
BM-05	309755.369	9223486.46	284.118	Ubicado entre el Jr. Buenos Aires y Jr. Bolognesi, en borde de asfalto.	La marca es un clavo de acero en Pavimento.
BM-06	309832.322	9223268.85	284.302	Ubicado entre el Jr. Buenos Aires C06 dentro del área deportiva.	La marca es una varilla de fierro en hito de concreto.
BM-07	309890.157	9223112.3	285.188	Ubicado entre el Jr. Buenos Aires c08, cerca de la esquina de casa.	La marca es una varilla de fierro en hito de concreto.
BM-08	309938.894	9222978.34	287.034	Ubicado entre el Jr. Buenos Aires c09, cerca al poste de baja tensión.	La marca es una varilla de fierro en hito de concreto.
BM-09	309680.258	9223199.49	289.66	Ubicado en el Jr. Sgo. Lores C05, cerca al poste de baja tensión.	La marca es una varilla de fierro en hito de concreto.





BM-10	309650.29	9223292.96	287.82	Ubicado en el Jr. Sgto. Lores C04, cerca al poste de baja tensión.	La marca es una varilla de fierro en hito de concreto.
-------	-----------	------------	--------	--	--

### 3.1.7.5.2. SUELOS:

El estudio de mecánica de suelos corresponde al ámbito del estudio del proyecto, de manera que se identifique el tipo de terreno en donde se realizarán las diferentes actividades del proyecto. Para ello fue necesario, que el estudio considere como resultado, los siguientes parámetros:

TABLA N° 06													
COMPONENTE	UBICACIÓN (JR.)	CAL.	MUES TRA	PROF. (M)	GRANULOMETRÍA (%)			LÍMITES DE ATTERBERG (%)			C.H. (%)	CLASIF. SUCS	CLASIF. AASHTO
					GRAVA	ARENA	FINOS	LL	LP	IP			
PAVIMENTACION DE CALLES	JR. SARGENTO LORES CUADRA 05	C-01	M-2	0.30 - 1.50	0.68	3.33	95.99	55.16	26.74	26.42	17.66	CH	A-7-6(30)
	JR. SARGENTO LORES CUADRA 04	C-02	M-2	0.35 - 1.50	0.00	2.60	97.40	53.63	27.04	26.59	16.58	CH	A-7-6(30)
	JR. SARGENTO LORES CUADRA 03	C-03	M-2	0.30 - 1.50	0.00	3.03	96.97	56.61	29.31	27.30	15.30	CH	A-7-6(32)
	JR. SARGENTO LORES CUADRA 02	C-04	M-2	0.30 - 1.50	0.00	10.91	89.09	41.43	23.58	17.95	14.26	CL	A-7-6(17)
	JR. SARGENTO LORES CUADRA 01	C-05	M-2	0.40 - 1.50	0.76	19.16	80.07	39.41	23.11	16.30	13.54	CL	A-6(13)
	JR. MIGUEL GRAU CUADRA 06	C-06	M-2	0.35 - 1.50	2.52	16.70	80.78	41.72	25.7	16.02	16.28	CL	A-7-6(14)
	JR. MIGUEL GRAU CUADRA 05	C-07	M-2	0.30 - 1.50	0.00	17.93	82.07	31.36	21.15	10.21	19.04	CL	A-4(8)
	JR. SAPOSOA CUADRA 04	C-08	M-2	0.35 - 1.50	3.85	23.13	73.01	34.47	19.09	15.38	20.53	CL	A-6(10)
	JR. BUENOS AIRES CUADRA 02	C-09	M-2	0.30 - 1.50	0.07	28.16	71.77	33.37	19.47	13.90	14.35	CL	A-6(8)
	JR. JOSE ANTONIO REATEGUI CUADRA 02	C-10	M-2	0.35 - 1.50	1.24	19.57	79.19	45.20	25.14	20.06	17.54	CL	A-7-6(16)
	JR. MIGUEL GRAU CUADRA 01	C-11	M-2	0.30 - 1.50	1.07	26.67	72.26	34.39	22.92	11.47	16.27	CL	A-6(7)
	JR. MIGUEL GRAU CUADRA 02	C-12	M-2	0.30 - 1.50	0.00	17.21	82.79	47.07	24.56	22.51	17.70	CL	A-7-6(20)
	JR. BOLIVAR CUADRA 03	C-13	M-2	0.35 - 1.50	0.00	23.49	76.51	38.42	22.78	15.64	21.43	CL	A-6(11)
	JR. BOLOGNESI CUADRA 04	C-14	M-2	0.40 - 1.50	0.46	23.05	76.48	40.13	19.12	21.01	19.49	CL	A-6(15)
	JR. BUENOS AIRES CUADRA 06	C-15	M-2	0.50 - 1.50	0.04	19.62	80.34	48.30	25.64	22.66	21.55	CL	A-7-6(19)
	JR. BUENOS AIRES CUADRA 07	C-16	M-2	0.60 - 1.50	0.00	19.58	80.42	49.64	25.03	24.61	20.17	CL	A-7-6(21)
	JR. BUENOS AIRES CUADRA 08	C-17	M-2	0.55 - 1.50	0.90	19.85	79.25	42.06	22.11	19.95	16.70	CL	A-7-6(16)
	JR. BUENOS AIRES CUADRA 09	C-18	M-2	0.60 - 1.50	0.26	18.16	81.58	42.59	23.96	18.63	17.46	CL	A-7-6(16)

CH: Arcilla inorgánica de alta plasticidad de consistencia semi dura.

CL: Arcilla inorgánica de mediana plasticidad de consistencia semi dura.

### 3.1.7.5.3. SERVICIOS EXISTENTES:

Los predios urbanos conformantes de la zona donde se desarrollará el proyecto cuentan con servicios básicos de agua potable, alcantarillado sanitario, energía eléctrica, telefonía móvil, fija e internet. Obviamente la vía en toda su longitud se encuentra a nivel de terreno natural con un estado de conservación malo. La actividad en la zona es netamente comercial y de servicios. Desarrollándose la vida residencial en menor escala.

### 3.1.7.5.4. POBLACIÓN BENEFICIARIA:

La localidad de el Eslabón tiene una población de 2,106 habitantes según datos del INEI - Censos Nacionales de Población y Vivienda 2017 y la población directamente beneficiada son los residentes de los Jirones: Jr. Sargento Lores C-1 a C-5, Jr. Buenos Aires C-2, C-6 a C-9, Jr. Bolívar C-3, Jr. José Antonio Reátegui C-1, C-2, Jr. Saposoa C-4, Jr. Miguel Grau C-1, C-2, C-5 a C-7, Jr. Bolognesi C-4 de la localidad de el Eslabón, la misma que cuenta con 438 habitantes, según datos del padrón de beneficiarios, distribuidas en 127 viviendas las misma que colindan con las vías a intervenir



Compendio Estadístico SAN MARTÍN 2018

3.3 SAN MARTÍN: POBLACIÓN CENSADA, SEGÚN PROVINCIA Y DISTRITO, 1972, 1981, 1993, 2007 Y 2017

Provincia / Distrito	1972	1981	1993	2007	2017
<b>Total</b>	<b>224 427</b>	<b>319 751</b>	<b>552 387</b>	<b>728 808</b>	<b>813 381</b>
<b>Moyobamba</b>	<b>20 759</b>	<b>36 285</b>	<b>69 943</b>	<b>115 389</b>	<b>122 365</b>
Moyobamba	12 228	21 112	38 880	65 048	76 325
Calzada	1 476	2 039	3 418	4 045	4 609
Habana	606	1 054	1 259	1 726	1 675
Jepelacio	2 864	4 596	13 568	18 471	15 377
Soritor	2 949	6 388	10 959	23 320	21 514
Yantalo	636	1 096	1 859	2 779	2 865
<b>Bellavista</b>	<b>14 889</b>	<b>18 851</b>	<b>34 414</b>	<b>49 293</b>	<b>55 033</b>
Bellavista <sub>11</sub>	4 822	6 451	13 583	14 238	16 894
Alto Biavo <sub>11</sub>	2 341	2 585	3 839	5 917	7 639
Bajo Biavo <sub>14</sub>	2 169	2 544	3 611	11 780	13 116
Huallaga <sub>1</sub>	1 933	2 349	2 190	2 803	2 711
San Pablo <sub>11</sub>	1 898	2 856	8 108	8 919	8 640
San Rafael <sub>11</sub>	1 726	2 066	3 083	5 636	6 033
<b>El Dorado</b>	<b>15 515</b>	<b>17 782</b>	<b>23 409</b>	<b>33 638</b>	<b>36 752</b>
San José de Sisa <sub>12</sub>	8 312	9 766	13 143	13 220	14 639
Agua Blanca <sub>12</sub>	2 113	2 130	2 588	2 552	2 330
San Martín <sub>12</sub>	1 886	2 408	4 225	9 318	10 447
Santa Rosa <sub>12</sub>	2 193	2 337	1 800	5 934	6 332
Shatoja <sub>12</sub>	1 011	1 141	1 653	2 614	3 004
<b>Huallaga</b>	<b>14 047</b>	<b>15 361</b>	<b>22 236</b>	<b>24 448</b>	<b>27 506</b>
Saposo	7 789	8 314	12 314	11 982	13 422
Alto Saposo	1 227	1 243	1 792	2 643	4 471
El Eslabón	1 295	1 298	1 500	2 804	2 106

3.1.7.6. DESCRIPCIÓN DE LA SITUACIÓN EXISTENTE

En esta parte identificaremos y definiremos claramente el problema central que se intenta resolver mediante los componentes del proyecto.

Para poder realizar el diagnóstico de la situación actual, se realizaron las respectivas visitas de campo al lugar del proyecto a ejecutar, en las cuales se pudieron observar lo siguiente:

El presente proyecto se encuentra ubicado en los Jirones: Jr. Sargento Lores C-1 a C-5, Jr. Buenos Aires C-2, C-6 a C-9, Jr. Bolívar C-3, Jr. José Antonio Reátegui C-1, C-2, Jr. Saposo C-4, Jr. Miguel Grau C-1, C-2, C-5 a C-7, Jr. Bolognesi C-4 de la localidad de el Eslabón, donde se pudo observar que los jirones antes indicados no cuentan con una infraestructura física (pavimento), solo cuenta con una superficie de rodadura de tierra natural en mal estado de conservación, se está considerando su construcción.





**JR. SARGENTO LORES C-01:** Se aprecia que no existen características de veredas urbanas que conecta las vías urbanas. No existe cunetas para los drenajes pluviales. Vías con un afirmado muy desgastado. Arborización que enriquecen el perfil urbano.

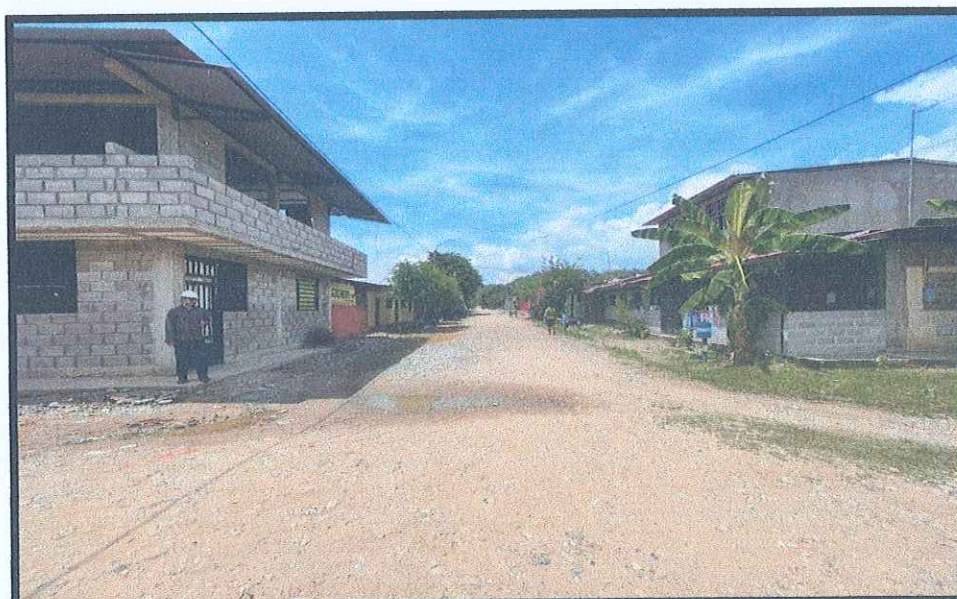

**JR. SARGENTO LORES C-02:** Se aprecia que no existen características de veredas urbanas que conecta las vías urbanas. No existe cunetas para los drenajes pluviales. Vías con un afirmado muy desgastado.







**JR. SARGENTO LORES C-03:** Se aprecia que no existen cunetas para los drenajes pluviales. Vías con un afirmado muy desgastado. Arborización que enriquecen el perfil urbano.



**JR. SARGENTO LORES C-04:** Se aprecia que no existen características de veredas urbanas que conecta las vías urbanas. No existe cunetas para los drenajes pluviales. Vías con un afirmado muy desgastado. Luminarias publicas que dan el orden público.







**JR. SARGENTO LORES C-05:** Se aprecia que no existen características de veredas urbanas que conecta las vías urbanas. No existe cunetas para los drenajes pluviales. Vías con un afirmado muy desgastado. Luminarias públicas que dan el orden público.

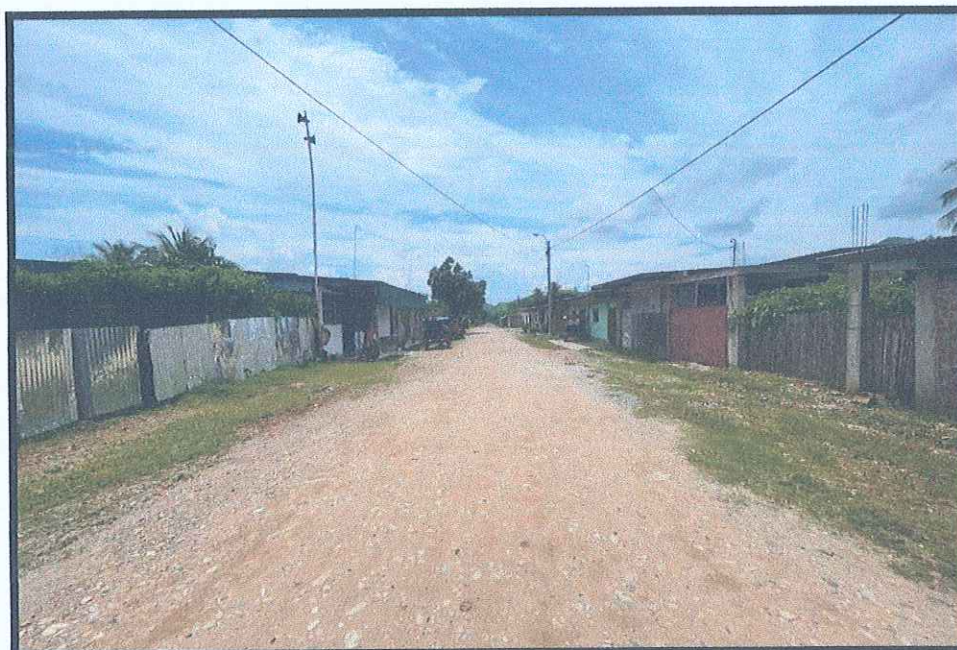

**JR. BUENOS AIRES C-02:** Se aprecia que no existen características de veredas urbanas que conecta las vías urbanas. No existe cunetas para los drenajes pluviales. Vías con un afirmado muy desgastado.







**JR. BUENOS AIRES C-06:** Se aprecia que no existen características de veredas urbanas que conecta las vías urbanas. No existe cunetas para los drenajes pluviales. Vías con un afirmado muy desgastado. Arborización que enriquecen el perfil urbano.



**JR. BUENOS AIRES C-07:** Frente al campo deportivo se aprecia que no existen características de veredas urbanas que conecta las vías urbanas. No existe cunetas para los drenajes pluviales. Vías con un afirmado muy desgastado.







**JR. BUENOS AIRES C-08:** Se aprecia que en el lado derecho no existen características de veredas urbanas que conecta las vías urbanas. No existe cunetas para los drenajes pluviales. Vías con un afirmado muy desgastado.

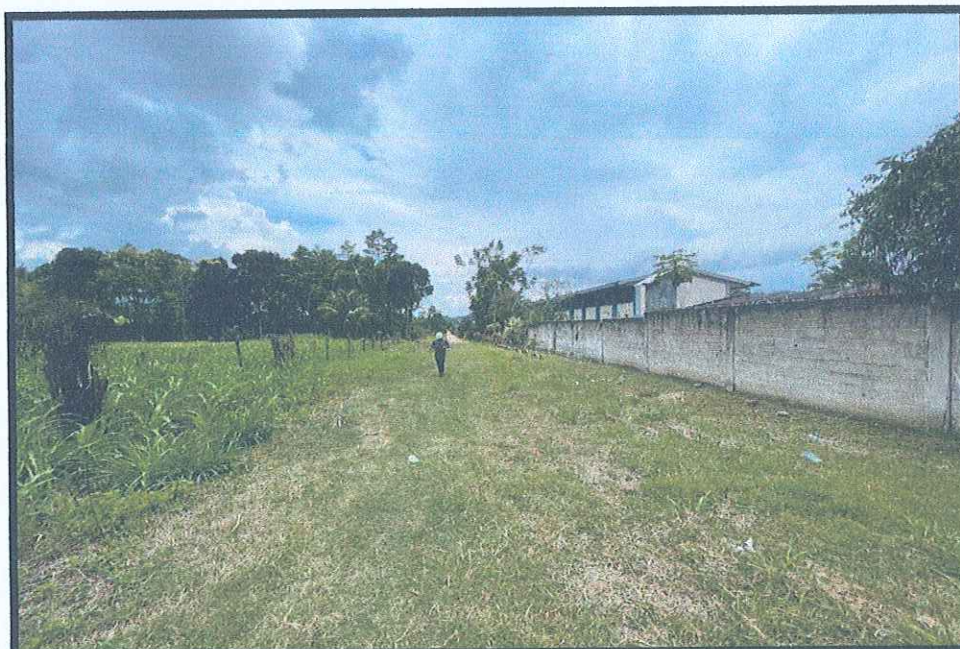

**JR. BUENOS AIRES C-09:** Se aprecia que no existen características de veredas urbanas que conecta las vías urbanas. No existe cunetas para los drenajes pluviales. Vías con un afirmado muy desgastado.





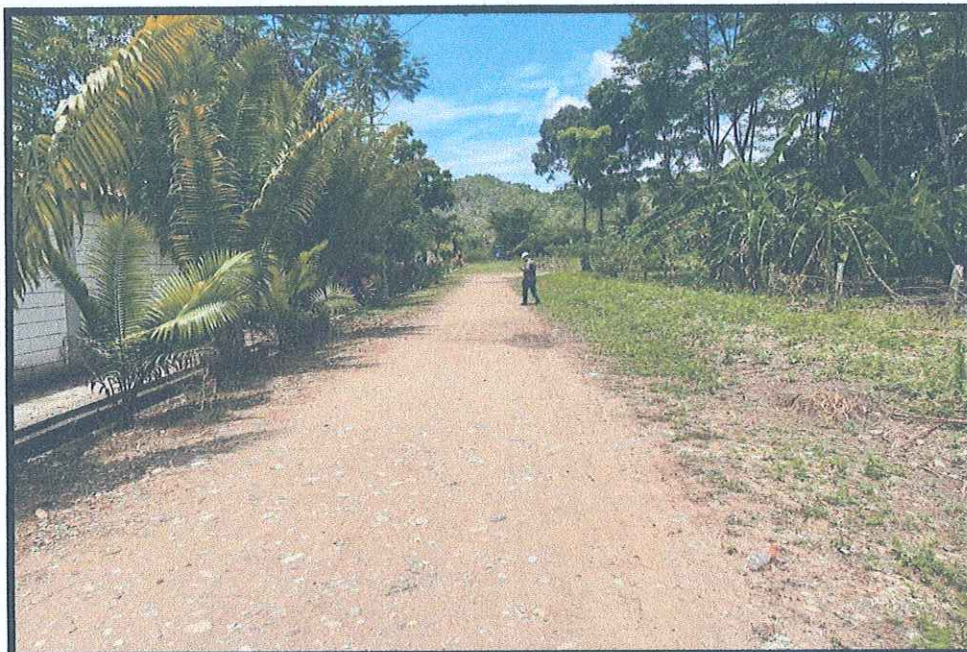

**JR. BOLIVAR C-03:** Se aprecia que al lado derecho no existen características de veredas urbanas que conecta las vías urbanas. No existe cunetas para los drenajes pluviales. Vías con un afirmado muy desgastado.

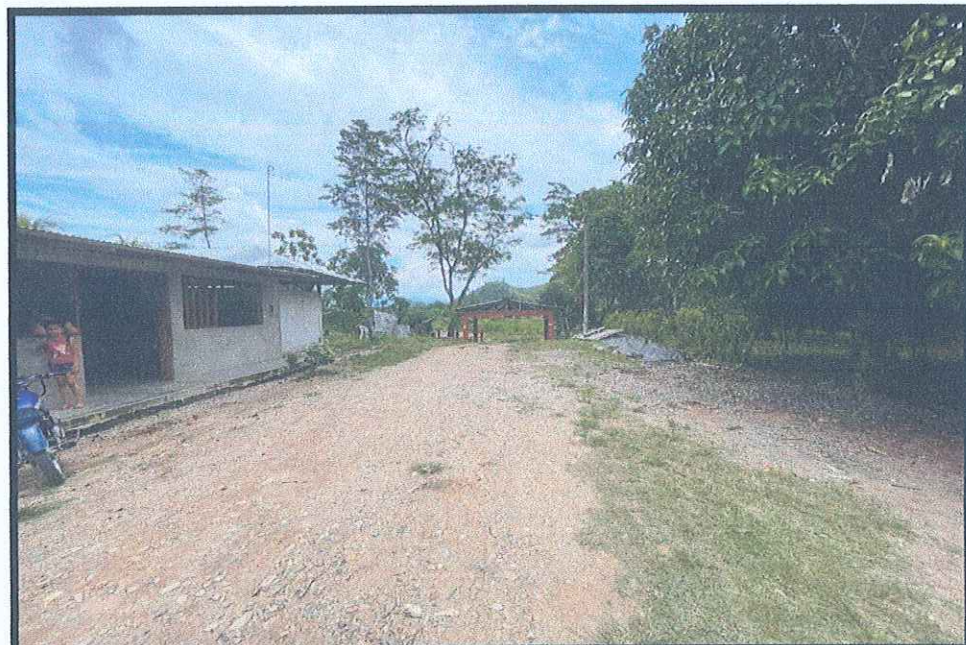

**JR. JOSE ANTONIO REATEGUI C-01:** Se aprecia que no existen características de veredas urbanas que conecta las vías urbanas. No existe cunetas para los drenajes pluviales. Vías con un afirmado muy desgastado.







**JR. JOSE ANTONIO REATEGUI C-02:** Se aprecia que no existen características de veredas urbanas que conecta las vías urbanas. No existe cunetas para los drenajes pluviales. Vías con un afirmado muy desgastado. Arborización que enriquecen el perfil urbano.

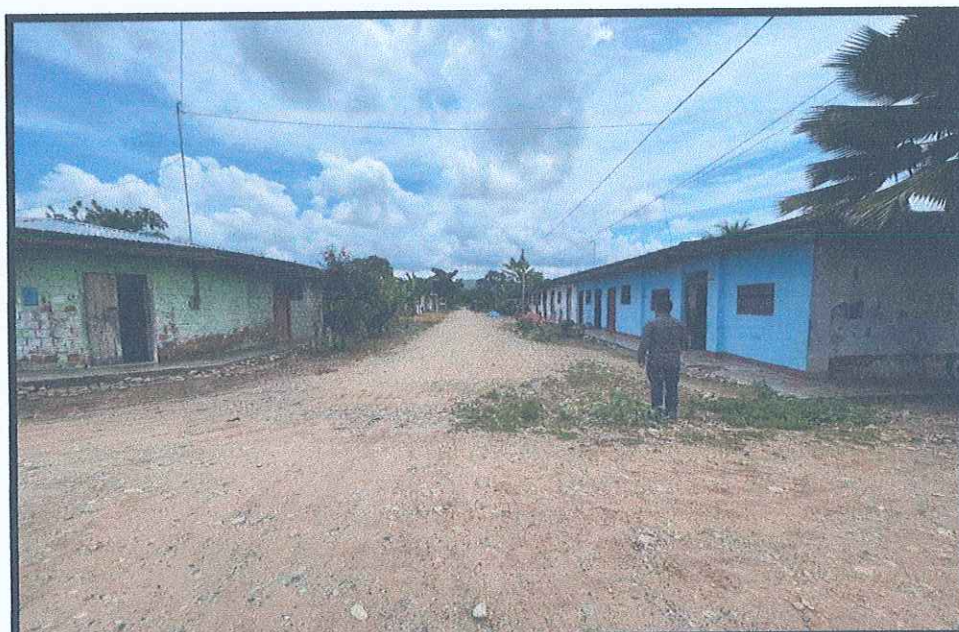

**JR. SAPOSOA C-04:** Se aprecia que no existen características de veredas urbanas que conecta las vías urbanas. No existe cunetas para los drenajes pluviales. Vías con un afirmado muy desgastado.







**JR. MIGUEL GRAU C-01:** Se aprecia que no existen características de veredas urbanas que conecta las vías urbanas. No existe cunetas para los drenajes pluviales. Vías con un afirmado muy desgastado.



**JR. MIGUEL GRAU C-02:** Se aprecia que no existen características de veredas urbanas que conecta las vías urbanas. No existe cunetas para los drenajes pluviales. Vías con un afirmado muy desgastado.



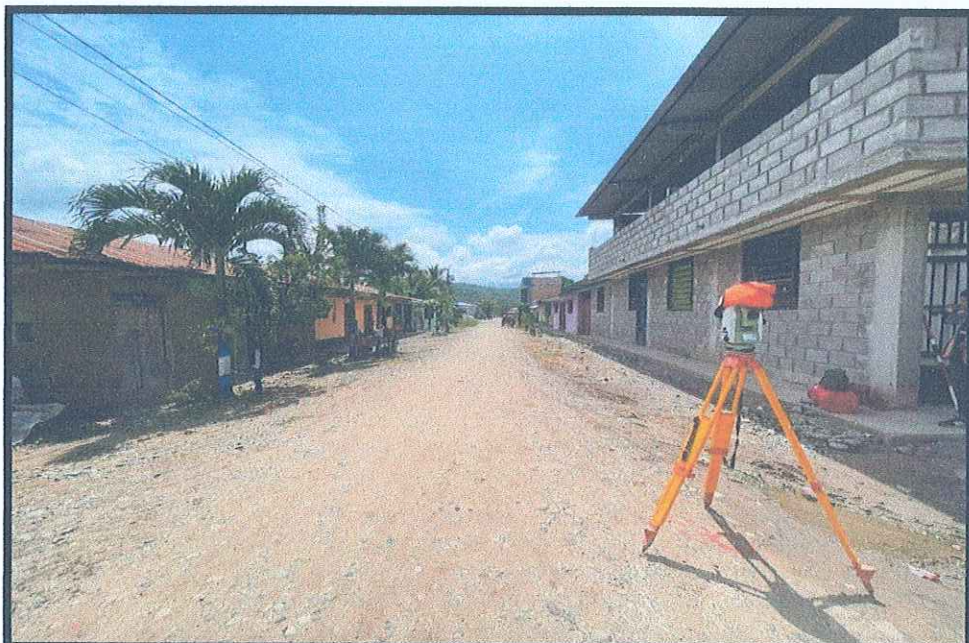

**JR. MIGUEL GRAU C-05:** Se aprecia que no existen características de veredas urbanas que conecta las vías urbanas. No existe cunetas para los drenajes pluviales. Vías con un afirmado muy desgastado. Arborización que enriquecen el perfil urbano.

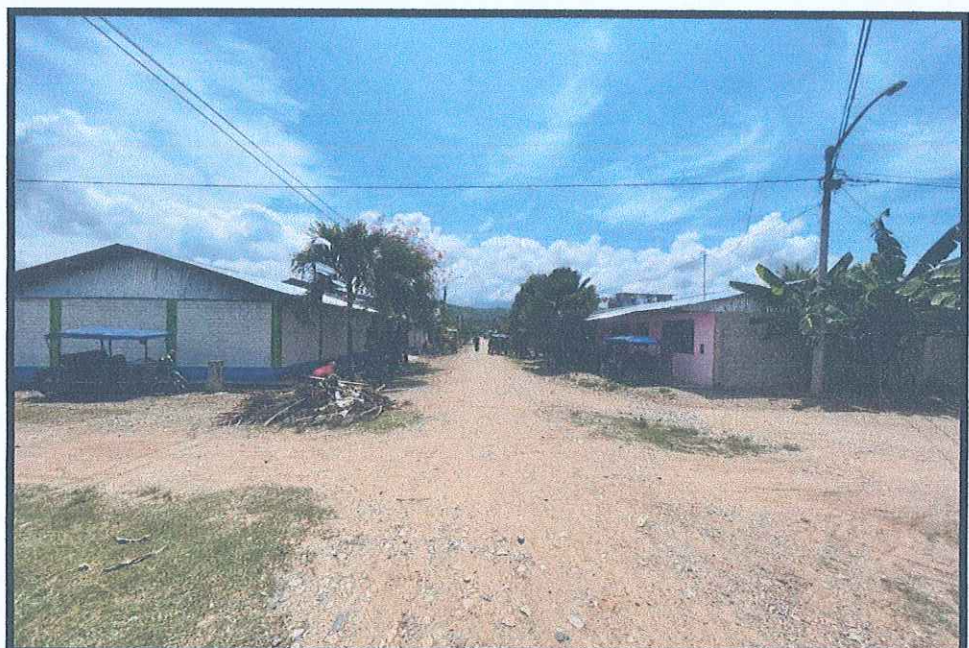

**JR. MIGUEL GRAU C-06:** Se aprecia que no existen características de veredas urbanas que conecta las vías urbanas. No existe cunetas para los drenajes pluviales. Vías con un afirmado muy desgastado. Arborización que enriquecen el perfil urbano.







**JR. MIGUEL GRAU C-07:** Se aprecia que no existen características de veredas urbanas que conecta las vías urbanas. No existe cunetas para los drenajes pluviales. Vías con un afirmado muy desgastado.

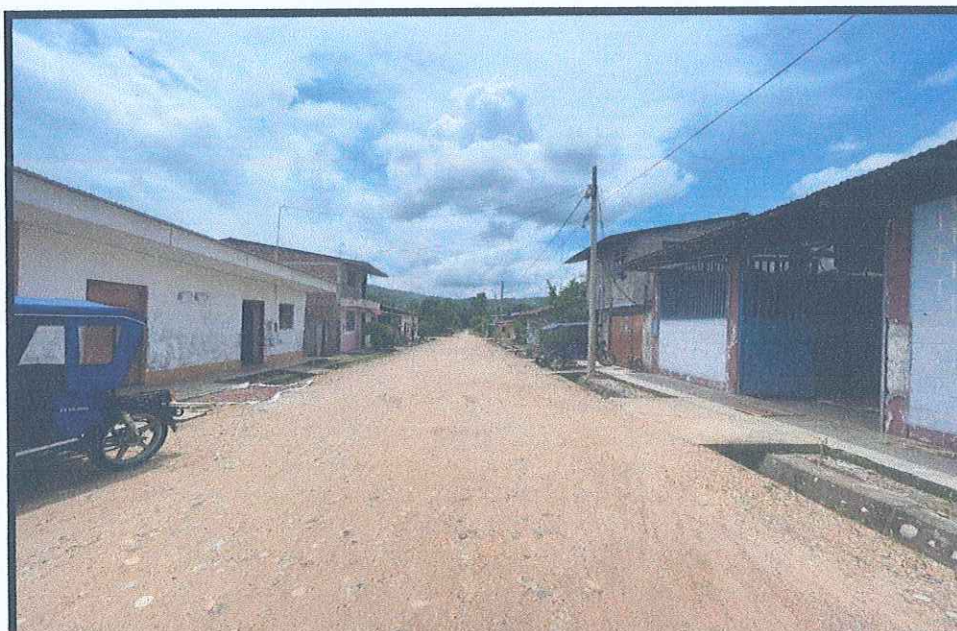

**JR. BOLOGNESI C-04:** Se aprecia que las veredas urbanas que conecta las vías urbanas se encuentran en mal estado. las cunetas para los drenajes pluviales en mal estado. Vías con un afirmado muy desgastado. Luminarias públicas que dan el orden público.





### 3.1.7.7. DESCRIPCION TECNICA DEL PROYECTO

#### 3.1.7.7.1. DISEÑO VIAL URBANO:

Considerando el ancho promedio de las vías y respetando el plano de lotización de los Jirones: Jr. Sargento Lores C-1 a C-5, Jr. Buenos Aires C-2, C-6 a C-9, Jr. Bolívar C-3, Jr. José Antonio Reátegui C-1, C-2, Jr. Saposoa C-4, Jr. Miguel Grau C-1, C-2, C-5 a C-7, Jr. Bolognesi C-4, para el proyecto se ha adoptado los siguientes parámetros de diseño:

- Tipo de Vía: Locales
- Tipo de Terreno: Ondulado
- Velocidad Directriz: 30.00 km/h
- Distancia Mínima Deseable Segura de Frenado: 50 m
- Distancia Mínima Segura de Paso: 275 m
- Pendiente Mínima: 0.3 %
- Pendiente Máxima: 10.00%
- Bombeo: 2.00%
- Ancho de Calzada: 6.00 metros y 6.60 metros
- Ancho de Carril: 3.00 metros - 3.30 metros
- Veredas: Ancho variable 1.20 – 1.34, h=0.10 m.
- Martillos: Ancho variable
- Rampas: Ancho variable

#### 3.1.7.7.2. PAVIMENTO:

El tipo de pavimento rígido que se construirá en el presente proyecto es: Pavimento de concreto con juntas y pasadores.

Su elección depende de las condiciones de cimentación, de la disponibilidad local del material, de los costos relativos, del tráfico proyectado y de los métodos de construcción. El pavimento seleccionado es del tipo rígido, el cual, si bien representa un mayor costo inicial, presenta ventajas de un menor costo de mantenimiento y de operación, mayor resistencia a los combustibles y una mayor vida útil de la estructura. Dándonos la clara idea de una mejor inversión para el Distrito de El Eslabón.

Se considerará una capa de 0.30 m de espesor de material clasificado para mejorar la subrasante con afirmado granular, como reemplazo del material existente de acuerdo a las recomendaciones indicadas en el estudio de mecánica de suelos.

De acuerdo a lo indicado en el Estudio de Mecánica de Suelos y al diseño del Pavimentos según la Guía AASHTO '93, se tiene la estructuración del pavimento:

#### ESTRUCTURA DEL PAVIMENTO RIGIDO:

- |   |           |
|---|-----------|
| - Subrasante Mejorada                                       | : 0.30 m. |
| - Sub-Base (Afirmado Granular)                              | : 0.20 m. |
| - Losa de Rodadura (Concreto $f'c=210$ kg/cm <sup>2</sup> ) | : 0.18 m. |
| - Total   | : 0.68 m  |

#### PASADORES EN EL PAVIMENTO RIGIDO:

##### - En Juntas Longitudinales:

Pasadores de Fierro Corrugado de  $\varnothing 1/2"$  @ .76 m (Long. =0.76 m).

#### JUNTAS EN EL PAVIMENTO RIGIDO:

- Transversal de Dilatación con Mortero Asfáltico; e=19 mm.
- Transversal de Contracción Sección Debilitada con Mortero Asfáltico; e=19 mm.
- Longitudinal de Construcción con Mortero Asfáltico; e=12.5 mm.
- Longitudinal de Expansión con Mortero Asfáltico; e=1".



**Detalle:**

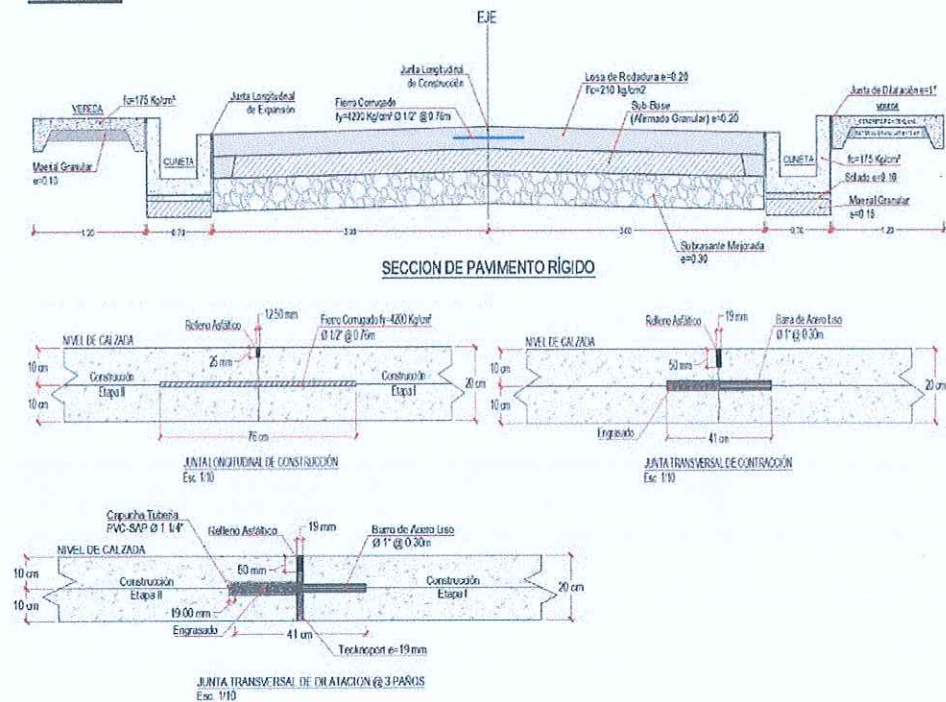

**3.1.7.7.3. VEREDAS:**

Se ha proyectado la construcción de veredas de concreto simple  $f'c=175 \text{ kg/cm}^2$  (incluye acabado y bruñado) con un espesor de 0.10 m, de 1.20 m de ancho y juntas con asfalto y arena  $e=1"$  cada 3.00 m.

Se considerará una capa de 0.10 m de espesor de material clasificado para mejorarla superficie de soporte de las veredas, utilizando para ello material granular, todo esto como reemplazo del material existente de acuerdo a las recomendaciones indicadas en el estudio de mecánica de suelos

**3.1.7.7.4. MARTILLOS:**

Se ha proyectado la construcción de martillos de concreto simple  $f'c=175 \text{ kg/cm}^2$  (incluye acabado y bruñado) con un espesor de 0.10 m, de anchos variables y juntas con asfalto y arena  $e=1"$ . Como se detallan en los planos.

Se considerará una capa de 0.10 m de espesor de material clasificado para mejorar la superficie de soporte de los martillos, utilizando para ello material granular, todo esto como reemplazo del material existente de acuerdo a las recomendaciones indicadas en el estudio de mecánica de suelos.

**3.1.7.7.5. RAMPAS:**

Se ha proyectado la construcción de rampas de concreto armado  $f'c=175 \text{ kg/cm}^2$  (incluye acabado y bruñado) con un espesor de 0.10 m, de anchos variables. Como se detallan en los planos.

Se considerará una capa de 0.10 m de espesor de material clasificado para mejorar la superficie de soporte de las rampas, utilizando para ello material granular, todo esto como reemplazo del material existente de acuerdo a las recomendaciones indicadas en el estudio de mecánica de suelos.

**3.1.7.7.6. ACCESOS A VIVIENDAS:**

Se ha proyectado la construcción de accesos a las viviendas concreto armado  $f'c=175 \text{ kg/cm}^2$  de 0.70 m, 0.80 m y 0.90 m de Ancho, 1.20 m de Largo y 0.10 m Altura. Como se detallan en los planos.



**3.1.7.7. CUNETAS:**

Se contempla la ejecución de cunetas abiertas y tapadas de concreto armado para garantizar el drenaje pluvial en las épocas de lluvias.

Las cunetas serán construidas con concreto, con una resistencia de 175 kg/cm<sup>2</sup>. y serán reforzadas con acero corrugado de ½" y 3/8". Contaran con juntas de Asfalto y Arena e=1" cada 3.00 m. Contaran con un solado de 0.05 m de espesor de 100 kg/cm<sup>2</sup> de resistencia. El espesor de las paredes y losa inferior será de 0.15 m.

Se considerará una capa de 0.15 m de espesor de material clasificado para mejorar la superficie de soporte de las cunetas, utilizando para ello material granular, todo esto como reemplazo del material existente de acuerdo a las recomendaciones indicadas en el estudio de mecánica de suelos.

**3.1.7.8. CUNETAS DE CRUCE:**

Se contempla la ejecución de Cunetas de Cruce de concreto armado para garantizar el drenaje pluvial en las épocas de lluvias.

Las Cunetas de Cruce serán construidas con concreto, con una resistencia de 210 kg/cm<sup>2</sup>. y serán reforzadas con acero corrugado de ½" y 3/8". Contaran con un solado de 0.05 m de espesor de 100 kg/cm<sup>2</sup> de resistencia. El espesor de las paredes y losa superior e inferior será de 0.20 m.

Se considerará una capa de 0.15 m de espesor de material clasificado para mejorar la superficie de soporte de las alcantarillas, utilizando para ello material granular, todo esto como reemplazo del material existente de acuerdo a las recomendaciones indicadas en el estudio de mecánica de suelos.

**3.1.7.9. SEÑALIZACIÓN:**

El proyecto en todo momento debe proporcionar la seguridad a todos los usuarios dentro del área del proyecto (peatón como consideración principal, conductores, ciclistas, etc.) con respecto a posibles agentes que pueden interferir su libre movimiento, además de esto se debe prestar información sobre los movimientos que pueden realizar y la ubicación de ejes de circulación dentro de la avenida. Es aquí donde la señalización juega el rol principal.

Se proyecta colocar señales horizontales como marcas retroreflectivas en el pavimento y pintado de pavimento (pasos peatonales y flechas), asimismo señales verticales como postes de señal reglamentaria R-1, postes señal informativa R-30 y postes señal preventiva P-49.

**3.1.7.10. ÁREAS VERDES:**

Se ha proyectado sembrado de grass y plantones, como se detallan en los planos.

**3.1.8. VALOR REFERENCIAL**

El presupuesto de obra por la modalidad de ejecución por contrata asciende a **S/ 7,500,097.11 (SIETE MILLONES QUINIENTOS MIL NOVENTA Y SIETE CON 11/100 SOLES)**, tiene la siguiente estructura de Presupuesto:

ESTRUCTURAS DE COSTOS	
<b>COSTO DIRECTO (CD)</b>	<b>5,512,608.06</b>
GASTOS GENERALES (10.299 % CD)	567,776.04
UTILIDAD (5% CD)	275,630.40
<b>COSTO PARCIAL (CP)</b>	<b>6,356,014.50</b>
I.G.V (18% CP)	1,144,082.61
<b>COSTO DE EJECUCION DE OBRA(CO)</b>	<b>7,500,097.11</b>



### 3.1.9. CONDICIONES GENERALES DE LA CONTRATACION

#### 3.1.9.1. PLAZO DE EJECUCIÓN

La construcción del proyecto "MEJORAMIENTO DE LA INFRAESTRUCTURA VIAL URBANA DEL JR. SARGENTO LORES C-1 A C-5, JR. BUENOS AIRES C-2, C-6 A C-9, JR. BOLIVAR C-3, JR. JOSE ANTONIO REATEGUI C-1, C-2, JR. SAPOSOA C-4, JR. MIGUEL GRAU C-1, C-2, C-5 A C-7, Y JR. BOLOGNESI C-4, DE LA LOCALIDAD DE EL ESLABON DEL DISTRITO DE EL ESLABON - PROVINCIA DE HUALLAGA - DEPARTAMENTO DE SAN MARTIN", es de 240 días calendario equivalentes a ocho (08) meses, tiempo en el cual deberá entregarse la obra al 100% de ejecución.

#### 3.1.9.2. INICIO DE PLAZO DE EJECUCIÓN DE OBRA

De conformidad con el numeral 176.1 del artículo 176 del Reglamento se establece que el inicio del plazo de ejecución de obra comienza a regir desde el día siguiente de que se cumplan las siguientes condiciones:

- Que la Entidad notifique al contratista quien es el inspector o el supervisor, según corresponda;
- Que la Entidad haya hecho entrega total o parcial del terreno o lugar donde se ejecuta la obra, según corresponda;
- Que la Entidad provea el calendario de entrega de los materiales e insumos que, de acuerdo con las Bases, hubiera asumido como obligación;
- Que la Entidad haya hecho entrega del Expediente Técnico de Obra completo, en caso este haya sido modificado con ocasión de la absolución de consultas y observaciones;
- Que la Entidad haya otorgado al contratista el adelanto directo, en las condiciones y oportunidad establecidas en el artículo 181 del reglamento

Las condiciones a que se refieren los numerales precedentes, deben ser cumplidas dentro de los quince (15) días contados a partir del día siguiente de la suscripción del contrato. En caso no se haya solicitado la entrega del adelanto directo, el plazo se inicia con el cumplimiento de las demás condiciones.

La Entidad puede acordar con el contratista diferir la fecha de inicio del plazo de ejecución de la obra según los supuestos previstos en el artículo 176 del Reglamento.

#### 3.1.9.3. SISTEMA DE CONTRATACIÓN.

El Sistema de Contratación será a Precios Unitarios

#### 3.1.9.4. ADELANTOS

##### a. Adelanto Directo

La Entidad otorgará un (1) adelantos directos por el 10% del monto del contrato original.

El contratista debe solicitar formalmente el adelanto directo dentro de los ocho (8) días siguientes a la suscripción del contrato, adjuntando a su solicitud la garantía por adelantos, mediante carta fianza o póliza de caución y el comprobante de pago correspondiente. La Entidad debe entregar el monto solicitado dentro de los siete (7) días contados a partir del día siguiente de recibida la solicitud del contratista.

Vencido el plazo para solicitar el adelanto no procede la solicitud.

##### b. Adelanto para Materiales o Insumos

La Entidad otorgará adelantos para materiales o insumos por el 20% del monto del contrato original, conforme al calendario de adquisición de materiales o insumos presentado por el contratista.

La entrega de los adelantos se realizará en un plazo de Ocho (8) días calendario previos a la fecha prevista en el calendario de adquisición de materiales o insumos para cada adquisición, con la finalidad que EL CONTRATISTA pueda disponer de los materiales o insumos en la oportunidad prevista en el calendario de avance de



obra valorizado. Para tal efecto, EL CONTRATISTA debe solicitar la entrega del adelanto en un plazo de Siete (7) días calendario anteriores al inicio del plazo antes mencionado, adjuntando a su solicitud la garantía por adelantos mediante Carta Fianza o póliza de caución y el comprobante de pago respectivo

#### 3.1.9.5. SUB CONTRATACIÓN

Se podrán Subcontratar – Partidas durante la ejecución de la obra siempre que sea autorizado por la entidad. Cuyo procedimiento deberá realizarse conforme a lo establecido en el Art. 147, de la Ley de Contrataciones del Estado y su Reglamento.

Se puede subcontratar por un máximo del cuarenta por ciento (40%) del monto del contrato original, salvo prohibición expresa contenida en los documentos del procedimiento de selección o cuando se trate de prestaciones esenciales del contrato vinculadas a los aspectos que determinaron la selección del contratista.

La Entidad aprueba la subcontratación por escrito y de manera previa, dentro de los cinco (5) días hábiles de formulado el pedido. Si transcurrido dicho plazo la Entidad no comunica su respuesta, se considera que el pedido ha sido rechazado

#### 3.1.9.6. VALORIZACIONES

La valorización será de periodo mensual

Las valorizaciones son la cuantificación económica de un avance físico en la ejecución de la obra, realizada en un periodo determinado, tienen el carácter de pagos a cuenta y son elaboradas el último día de cada período previsto en la sección específica de las bases, por el inspector o supervisor, según corresponda y el contratista. Si el inspector o supervisor no se presenta para la valorización conjunta con el contratista, este la efectúa.

#### 3.1.9.7. EXPEDIENTE TÉCNICO

Es el conjunto de documentos que comprende memoria descriptiva, especificaciones técnicas, planos de ejecución de obra, metrados, presupuesto de obra, fecha de determinación del presupuesto de obra, Valor Referencial, análisis de precios, calendario de avance de obra valorizado, fórmulas polinómicas y, si el caso lo requiere, estudio de suelos, estudio geológico, de impacto ambiental u otros complementarios.

Las prescripciones, condiciones, precisiones, y todo aquello establecido en el expediente Técnico Aprobado y actualizado por la entidad es de obligatorio cumplimiento para el participante, postor y/o contratista ante la entidad.

#### 3.1.9.8. CRONOGRAMA DE EJECUCIÓN

Antes del inicio de obra, El Contratista entregará a la Supervisión, un diagrama de barras (GANTT) de todas las actividades que desarrollará y el personal que intervendrá con indicación del tiempo de su participación. Los diagramas serán los más detallados posibles, tendrán estrecha relación con las partidas del presupuesto y el cronograma valorizado aprobado al Contratista

#### 3.1.9.9. RESIDENTE DE OBRA

Durante la ejecución de la obra se cuenta, de modo permanente y directo, con un profesional colegiado, habilitado y especializado designado por el contratista, previa conformidad de la Entidad, como residente de la obra.

#### 3.1.9.10. SUPERVISOR DE OBRA

Profesional designado por la Entidad para velar directa y permanentemente por la correcta ejecución técnica, económica y administrativa de la obra y del cumplimiento del contrato. Debe cumplir, como mínimo, con la misma experiencia y calificaciones profesionales establecidas para el residente de obra.

De conformidad con el Artículo 187 del reglamento, la Entidad controla los trabajos efectuados por el contratista a través del supervisor, según corresponda, quien es el responsable de velar directa y permanentemente por la correcta ejecución técnica, económica y administrativa de la obra y del cumplimiento del contrato, además de la debida y oportuna administración de riesgos durante todo el plazo de la obra, debiendo





absolver las consultas que formule el contratista según lo previsto en la Ley de Contrataciones del Estado y su reglamento.

#### 3.1.9.11. CUADERNO DE OBRA

Por la naturaleza y ubicación del área de influencia del proyecto se llevará cuaderno de obra digital, herramienta informática desarrollada y administrada por el OSCE, que sustituye al cuaderno de obra físico.

En el cuaderno de obra digital se registran los hechos relevantes que ocurran durante la ejecución de la obra, órdenes, consultas, respuestas a las consultas, entre otros.

Puede visualizar la Directiva N°009-2020-OSCE/CD "Lineamientos para el uso del Cuaderno de Obra Digital" que regula su implementación y uso en los contratos para la ejecución de obras, sujetos a la Ley de Contrataciones del Estado.

#### 3.1.9.12. CONSULTAS

Las consultas en cuaderno de obra son el mecanismo a través del cual el residente de obra comunica al Supervisor las observaciones discrepancias, deficiencias, omisiones, aclaraciones que tiene respecto a determinada información del expediente técnico. El residente de obra debe formular las consultas con toda claridad cuál es el tema a discernir. En tanto que el Supervisor debe absolver las consultas en la forma, plazos de respuesta, alcances y atribuciones, de acuerdo lo dispuesto en el Art.193° del Reglamento de la Ley de Contrataciones del Estado

#### 3.1.9.13. PROGRAMACIÓN DE OBRA

Dentro del día siguiente al inicio contractual de la obra, el Contratista deberá presentar para consideración del Supervisor, el Calendario de Obra Valorizado contratado, adecuado a la fecha de inicio del plazo contractual.

Dentro de los siete (7) días calendario siguientes al inicio contractual de la obra, el Contratista deberá presentar para consideración del Supervisor, un Calendario detallado de Adquisición de equipos y materiales ajustado a las fechas calendario de iniciación y terminación contractual de la obra, en el que se muestre el orden en que se ha de proceder a la ejecución de los diferentes trabajos.

Estos programas de trabajos deberán ser elaborados utilizando el Método del Camino Crítico (CPM) o El diagrama de barras de GANTT.

Al actualizar su programa de trabajo y/o cronograma, el Contratista deberá tomar en cuenta las restricciones originadas por caso fortuito o de fuerza mayor.

El Contratista estará obligado a presentar la reprogramación de sus trabajos toda vez que le sea aprobada una prórroga justificada del plazo de ejecución de la obra o cuando el Supervisor lo requiera como consecuencia del atraso en el cumplimiento del cronograma vigente, conforme a los plazos establecidos vigentes, estando el nuevo programa de trabajos sujeto a la revisión y aprobación del Supervisor.

La presentación del programa de trabajos y su aprobación por el Supervisor, no eximirán al Contratista de ninguna de las obligaciones y responsabilidades emergentes del Contrato.

#### 3.1.9.14. AMPLIACIONES DE PLAZO

En concordancia con el artículo 197° del RLCE, el Contratista podrá solicitar la ampliación de plazo pactado por cualquiera de las siguientes causales ajenas a la voluntad del Contratista, siempre que modifiquen la ruta crítica del programa de ejecución de obra vigente al momento de la solicitud de la ampliación:

1. Atrasos y/o paralizaciones por causas no atribuibles al Contratista.
2. Cuando es necesario un plazo adicional para la ejecución de la prestación adicional de obra. En este caso, el Contratista amplía el plazo de las garantías que hubiere otorgado.



3. Cuando es necesario un plazo adicional para la ejecución de los mayores metrados que no provengan de variaciones del expediente técnico de obra, en contratos a precios unitarios.
4. Para que proceda una ampliación de plazo, deberá observarse el procedimiento y plazos regulados en el Art. 198° del Reglamento de la Ley de Contrataciones del Estado.

#### 3.1.9.15. EFECTOS DE MODIFICACIÓN DEL PLAZO CONTRACTUAL

Los efectos de la modificación del plazo contractual se encuentran estipulado en el Art. 199° del Reglamento de la Ley de Contrataciones del Estado. Las ampliaciones de plazo darán lugar a mayores costos directos debidamente acreditados y los gastos generales variables. Las reducciones de plazo por reducción de prestaciones que generen menores gastos generales serán deducidas de la liquidación final del contrato.

La entidad ampliará el plazo de los otros contratos celebrados vinculados directamente al contrato principal, de acuerdo al Art. 199.7 del Reglamento de la Ley de Contrataciones del Estado

#### 3.1.9.16. REAJUSTES

En el caso de contratos de obra pactados en moneda nacional, las valorizaciones que se efectúen a precios originales del contrato y sus ampliaciones son ajustadas multiplicándolas por el respectivo coeficiente de reajuste "K" que se obtenga de aplicar la fórmula o fórmulas polinómicas previstas en el expediente técnico de obra que es parte de las bases, los Índices Unificados de Precios de la Construcción que publica el Instituto Nacional de Estadística e Informática - INEI, correspondiente al mes en que debe ser pagada la valorización. Una vez publicados los índices correspondientes al mes en que debió efectuarse el pago, se realizan las regularizaciones necesarias.

Dado que los Índices Unificados de Precios de la Construcción son publicados con un mes de atraso, los reajustes se calculan en base al coeficiente de reajuste "K" conocido al momento de la valorización. Cuando se conozcan los Índices Unificados de Precios que se deben aplicar, se calcula el monto definitivo de los reajustes que le corresponden y se pagan con la valorización más cercana posterior o en la liquidación final sin reconocimiento de intereses.

#### 3.1.9.17. RECEPCIÓN Y LIQUIDACIÓN DE OBRA

Al terminar todos los trabajos, el Contratista hará entrega de la obra a la Comisión de Recepción nombrada por la ENTIDAD

La recepción de la obra se hará de acuerdo a lo estipulado en el Art. 208 del Reglamento. El procedimiento para la liquidación del contrato de obra será en concordancia con lo establecido en el Art. 209 del Reglamento.

No se procederá a la liquidación de obra, mientras existan controversias pendientes de resolver. Luego de haber quedado consentida la liquidación y efectuado el pago del saldo de la liquidación culmina el contrato y se Cierra el expediente respectivo.

#### 3.1.9.18. CONFORMIDAD

Otorgada la conformidad de la prestación, la Entidad otorga al contratista, una constancia de prestación de ejecución de la cual es entregada conjuntamente con la liquidación de la obra. Solo se puede diferir la entrega de la constancia en los casos en que hubiera penalidades, hasta que estas sean canceladas

#### 3.1.9.19. VICIOS OCULTOS

De Conformidad con el Numeral 173.1 del Art. 173 del Reglamento de la Ley de Contrataciones del Estado, la recepción conforme de la Entidad no enerva su derecho a reclamar posteriormente por defectos o vicios ocultos

#### 3.1.9.20. RESPONSABILIDAD DEL CONTRATISTA

De Conformidad con el Numeral 40.1 del Art. 40 de la Ley de Contrataciones del Estado, el contratista es responsable de ejecutar la totalidad de las obligaciones a su cargo, de acuerdo a lo establecido en el contrato. En los contratos de ejecución de obra, el plazo de responsabilidad a acreditar en la oferta no puede ser inferior a siete (7) años, contado a partir de la conformidad de la recepción total o parcial de la obra.



Además, se debe cumplir lo dispuesto en los numerales 2) y 3) del artículo 1774 del Código Civil

### 3.1.9.21. CONSIDERACIONES ESPECÍFICAS

#### a) DEL EQUIPAMIENTO

ÍTEM	EQUIPO	UNIDAD	CANTIDAD
1	CAMION CISTERNA 4X2 (AGUA) 1,500 GAL.	Und	01
2	CAMION VOLQUETE DE 15 M3	Und	01
3	CARGADOR S/LLANTAS 125-155 HP 3 YD3	Und	01
4	COMPACTADOR VIBR. TIPO PLANCHA 7 HP	Und	02
5	MEZCLADORA DE CONCRETO DE 9 -11P3	Und	02
6	MOTONIVELADORA DE 125 HP	Und	02
7	RETROEXCAVADOR S/LLANTAS 58 HP 1 YD3.	Und	01
8	RODILLO LISO VIBR AUTOP 101-135HP 10-12 TN	Und	01
9	TRACTOR DE ORUGAS DE 190-240 HP	Und	01
10	VIBRADOR DE CONCRETO 4 HP 1.25"	Und	02

#### b) DEL PLANTEL PROFESIONAL

##### 1. RESIDENTE DE OBRA:

FORMACIÓN ACADÉMICA		
Nivel Grado o título	Profesión	Acreditación
Título profesional	Ingeniero Civil	Documentos para la acreditación de formación académica: dicho requisito de calificación se acreditará para la suscripción del contrato

Experiencia			
Cargo desempeñado	Tipo de experiencia	Tiempo de experiencia	Acreditación de Experiencia
Residente y/o jefe y/o supervisor y/o inspector y/o jefe de supervisión y/o residente principal y/o director residente y/o jefe residente y/o jefe residente principal y/o ingeniero residente y/o supervisor principal de obra.	Obras Similares	36 meses (computado desde la fecha de la colegiatura)	Documentos para la acreditación de cargo desempeñado: dicho requisito de calificación se acreditará para la suscripción del contrato.

##### 2. ESPECIALISTA EN CALIDAD:

FORMACIÓN ACADÉMICA		
Nivel Grado o título	Profesión	Acreditación
Título profesional	Ingeniero Civil	Documentos para la acreditación de formación académica: dicho requisito de calificación se acreditará para la suscripción del contrato

Experiencia
-------------



Cargo desempeñado	Tipo de experiencia	Tiempo de experiencia	Acreditación de Experiencia
Especialista y/o ingeniero y/o residente y/o inspector y/o supervisor y/o jefe y/o asistente o responsable de: control de calidad o calidad o aseguramiento de calidad o programa de calidad o protocolos de calidad.	Obras en General	12 meses (computado desde la fecha de la colegiatura)	Documentos para la acreditación de cargo desempeñado: dicho requisito de calificación se acreditará para la suscripción del contrato.

### 3. ESPECIALISTA AMBIENTAL:

FORMACIÓN ACADÉMICA		
Nivel Grado o título	Profesión	Acreditación
Título profesional	Ingeniero Civil o Ingeniero Ambiental o Ingeniero de Gestión Ambiental o Ingeniero Ambiental y de Recursos Ambientales o Ingeniero de Recursos Naturales y Energía Renovable o Ingeniero de Recursos Renovables o Ingeniero Ambiental y de Recursos Naturales.	Documentos para la acreditación de formación académica: dicho requisito de calificación se acreditará para la suscripción del contrato

Experiencia			
Cargo desempeñado	Tipo de experiencia	Tiempo de experiencia	Acreditación de Experiencia
Especialista y/o ingeniero y/o supervisor y/o jefe y/o responsable y/o residente ambiental y/o ambientalista en: Mitigación ambiental o ambientalista o monitoreo y mitigación ambiental o impacto ambiental o medio ambiente.	Obras en General	18 meses (computado desde la fecha de la colegiatura)	Documentos para la acreditación de cargo desempeñado: dicho requisito de calificación se acreditará para la suscripción del contrato.

### 4. ESPECIALISTA DE SEGURIDAD EN OBRA Y SALUD EN EL TRABAJO:

FORMACIÓN ACADÉMICA		
Nivel Grado o título	Profesión	Acreditación
Título profesional	Ingeniero Civil o Ingeniero de Higiene y Seguridad Industrial o Ingeniero Industrial o Ingeniero de	Documentos para la acreditación de formación académica: dicho requisito de calificación se acreditará



	Seguridad y Salud en el Trabajo.	para la suscripción del contrato
--	----------------------------------	----------------------------------

Experiencia			
Cargo desempeñado	Tipo de experiencia	Tiempo de experiencia	Acreditación de Experiencia
Especialista y/o ingeniero y/o supervisor y/o jefe y/o responsable y/o residente en: seguridad y salud ocupacional o seguridad e higiene ocupacional o seguridad de obra o seguridad en el trabajo o salud ocupacional o implementación de planes de seguridad e higiene ocupacional o en prevención de riesgos laborales.	Obras en General	24 meses (computado desde la fecha de la colegiatura)	Documentos para la acreditación de cargo desempeñado: dicho requisito de calificación se acreditará para la suscripción del contrato.

**c) DE LA EXPERIENCIA EN LA ESPECIALIDAD DEL EJECUTOR DE OBRA**

El postor debe acreditar un monto facturado acumulado equivalente a UNA (1) VEZ EL VALOR REFERENCIAL DE LA CONTRATACIÓN, en la ejecución de obras similares, durante los 10 años anteriores a la fecha de la presentación de ofertas que se computarán desde la suscripción del acta de recepción de obra.

Se considerará como obra similar a: Vías urbanas de circulación peatonal y vehicular: Construcción y/o creación y/o mejoramiento y/o ampliación y/o recuperación y/o reconstrucción y/o adecuación y/o rehabilitación y/o remodelación y/o renovación de vías urbanas de circulación peatonal y/o vehicular con pavimentos (rígidos y/o flexibles y/o semiflexibles) y/o aceras o veredas (concreto y/o asfalto y/o adoquinado) en las siguientes intervenciones:

Avenidas y/o calles y/o anillos viales y/o pasajes y/o carreteras y/o pistas y/o veredas y/o vías internas y/o jirones y/o vías locales y/o vías colectoras y/o vías arteriales y/o vías expresas y/o intercambio vial y/o pasos a desnivel y/o infraestructura vial y/o peatonal y/o habilitaciones urbanas y/o plazuelas y/o plazas y/o alamedas y/o espacios públicos urbanos y/o servicios de transitabilidad y/o urbanización y/o parques y/o infraestructura recreativa y/o esparcimiento y/o accesibilidad urbana y/o malecones urbanos

**Metas del proyecto:**

- ✓ Construcción de pavimento rígido de concreto con juntas y pasadores.
- ✓ Construcción de veredas de concreto simple
- ✓ Construcción de marillos de concreto simple
- ✓ Construcción de rampas de concreto simple.
- ✓ Construcción de Accesos a Viviendas de concreto armado.
- ✓ Construcción de cunetas de concreto armado
- ✓ Construcción de cuentas de Cruce de concreto armado,
- ✓ Colocación de señales horizontales en el pavimento
- ✓ Instalación de señales verticales del tipo reglamentario, preventiva y de información.
- ✓ Sembrado de grass y plantones



### 3.1.9.22. CONDICIONES DE LOS CONSORCIADOS

De conformidad con el numeral 49.5 del artículo 49 del Reglamento, el área usuaria puede incluir lo siguiente:

El número máximo de consorciados es de 02 Integrantes

El porcentaje mínimo de participación en la ejecución del contrato, para el integrante del consorcio que acredite mayor experiencia, es mayor de 80%.

### 3.1.1. OTRAS PENALIDADES APLICABLES

De acuerdo con el artículo 163° se pueden establecer otras penalidades, las cuales deben ser objetivas, razonables, congruentes y proporcionales con el objeto de la contratación.

Cabe precisar que la penalidad por mora y las otras penalidades pueden alcanzar cada una un monto máximo equivalente al diez por ciento (10%) del monto del contrato vigente.

**Tabla de Penalidades**

N°	Supuestos de aplicación de penalidad	Forma de cálculo	Procedimiento
1	Cuando el personal del plantel profesional clave permanece menos de sesenta (60) días calendario o del íntegro del plazo de ejecución, si este es menor a los sesenta (60) días calendario, de conformidad con las disposiciones establecidas en el numeral 190.2 del artículo 190 del Reglamento.	0.50 UIT por cada día de ausencia del personal en obra en el plazo previsto	Según informe del supervisor de Obra.
2	El contratista emplea materiales y equipos en obra no autorizados previamente por el supervisor	0.50 UIT Por cada ocasión que se produzca dicho incumplimiento	Según informe del supervisor de la Obra.
3	El contratista ejecuta trabajos no autorizados previamente por el supervisor	0.50 UIT Por cada ocasión que se produzca dicho incumplimiento	Según informe del supervisor de la Obra.
4	El contratista no cuenta con materiales y equipos en obra de acuerdo a su calendario de adquisición de materiales	0.15 UIT Por cada ocasión que se produzca dicho incumplimiento	Según informe del supervisor de la Obra.
5	El contratista no subsana las observaciones detectadas por el supervisor dentro de los plazos establecidos en el cuaderno de obra o mediante carta	0.50 UIT Por cada ocasión que se produzca dicho incumplimiento	Según informe del supervisor de la Obra.
6	El residente y/o personal propuesto no se encuentra en obra sin haber justificado su ausencia ante el supervisor	0.20 UIT Por cada ocasión que se produzca dicho incumplimiento	Según informe del supervisor de la Obra.
7	El contratista no cumple en colocar y mantener la señalización en la zona de trabajo	0.50 UIT Por cada ocasión que se produzca dicho incumplimiento	Según informe del supervisor de la Obra.
8	El personal no cuenta con uniformes y equipos de protección completos	0.30 UIT Por cada ocasión que se produzca dicho incumplimiento	Según informe del supervisor de la Obra.
9	No reporta los accidentes de trabajo de acuerdo a lo estipulado en la Ley 29783 de Seguridad y Salud en el Trabajo	0.30 UIT Por cada ocasión que se produzca dicho incumplimiento	Según informe del supervisor de la Obra.

#### Procedimiento para aplicación de penalidad:

1. El Supervisor de Obra al detectar el incumplimiento de las obligaciones señaladas en la tabla de Penalidades, registra la infracción en el Cuaderno de Obra, y remite carta de



preaviso al contratista, adjuntando las evidencias que pudiera haber obtenido, en dicha carta se establece un plazo para la subsanación de la infracción.

2. El Contratista revisa el caso notificado y procede a subsanarlo en el plazo establecido, de no hacerlo pasa al siguiente numeral.
3. El Supervisor de Obra procede a calcular la penalidad según la Tabla de penalidades, sobre la base del Monto del Contrato vigente, por día, personal u ocurrencia, de corresponder, verificando antes que el monto acumulado de penalidades aplicadas no haya excedido el monto máximo de penalidad admisible, equivalente al diez por ciento (10%) del monto del contrato vigente, caso contrario pasa al literal 6).
4. El Supervisor de Obra registra en el cuaderno de obra la aplicación de la penalidad y mediante carta comunica a la ENTIDAD que la penalidad será incluida en la siguiente valorización.
5. El Supervisor de Obra elabora y remite la valorización con la aplicación de la penalidad
6. En los casos que el monto acumulado de penalidades aplicadas haya excedido el monto máximo admisible, el Supervisor de obra evaluará y podrá proponer a la Entidad que inicie la Resolución del Contrato de obra.

### 3.1.2. CUMPLIMIENTO DE NORMAS DE SEGURIDAD Y SALUD OCUPACIONAL

El Contratista deberá a cumplir y observar lo establecido en la Ley de Seguridad y Salud en el Trabajo (aprobado mediante Ley N° 29783) y en su Reglamento (aprobado mediante Decreto Supremo N° 005-2012-TR); durante la ejecución de la obra; obligándose a implementar, dotar, proveer y/o suministrar a cada uno de sus trabajadores los implementos de seguridad que corresponda de acuerdo al grado y/o nivel de riesgo que pueda evidenciarse en el desarrollo de las actividades propias de la presente contratación; así como garantizar la contratación de los respectivos seguros de acuerdo a la normatividad vigente.

El Contratista se obliga a suministrar a los trabajadores las condiciones más adecuadas de salubridad e higiene, así como dar el debido cumplimiento a lo dispuesto en la Ley 29783 de Salud y Seguridad en el Trabajo y su Reglamento, así como el Decreto Supremo N° 001-98-TR, y sus normas complementarias y modificatorias.

### 3.1.3. CONSIDERACIONES GENERALES

- La colegiatura y habilitación de los profesionales debe requerirse para el inicio de su participación efectiva en la ejecución de la obra, tanto para los profesionales titulados en el Perú como para los titulados en el extranjero.
- La recepción de obra será total, no siendo permitido la recepción parcial de la obra.

#### Importante

Para determinar que los postores cuentan con las capacidades necesarias para ejecutar el contrato, el comité de selección incorpora los requisitos de calificación que se extraen del expediente técnico, no pudiendo incluirse requisitos adicionales a los previstos en el mismo, ni distintos a los siguientes:

### 3.2. REQUISITOS DE CALIFICACIÓN

A	CAPACIDAD TÉCNICA Y PROFESIONAL																																															
A.1	EQUIPAMIENTO ESTRATÉGICO																																															
	Requisitos:																																															
	<table><tr><th>ÍTEM</th><th>EQUIPO</th><th>UNIDAD</th><th>CANTIDAD</th></tr><tr><td>1</td><td>CAMION CISTERNA 4X2 (AGUA) 1,500 GAL.</td><td>Und</td><td>01</td></tr><tr><td>2</td><td>CAMION VOLQUETE DE 15 M3</td><td>Und</td><td>01</td></tr><tr><td>3</td><td>CARGADOR S/LLANTAS 125-155 HP 3 YD3</td><td>Und</td><td>01</td></tr><tr><td>4</td><td>COMPACTADOR VIBR. TIPO PLANCHA 7 HP</td><td>Und</td><td>02</td></tr><tr><td>5</td><td>MEZCLADORA DE CONCRETO DE 9 -11P3</td><td>Und</td><td>02</td></tr><tr><td>6</td><td>MOTONIVELADORA DE 125 HP</td><td>Und</td><td>02</td></tr><tr><td>7</td><td>RETROEXCAVADOR S/LLANTAS 58 HP 1 YD3.</td><td>Und</td><td>01</td></tr><tr><td>8</td><td>RODILLO LISO VIBR AUTOP 101-135HP 10-12 TN</td><td>Und</td><td>01</td></tr><tr><td>9</td><td>TRACTOR DE ORUGAS DE 190-240 HP</td><td>Und</td><td>01</td></tr><tr><td>10</td><td>VIBRADOR DE CONCRETO 4 HP 1.25"</td><td></td><td>02</td></tr></table>	ÍTEM	EQUIPO	UNIDAD	CANTIDAD	1	CAMION CISTERNA 4X2 (AGUA) 1,500 GAL.	Und	01	2	CAMION VOLQUETE DE 15 M3	Und	01	3	CARGADOR S/LLANTAS 125-155 HP 3 YD3	Und	01	4	COMPACTADOR VIBR. TIPO PLANCHA 7 HP	Und	02	5	MEZCLADORA DE CONCRETO DE 9 -11P3	Und	02	6	MOTONIVELADORA DE 125 HP	Und	02	7	RETROEXCAVADOR S/LLANTAS 58 HP 1 YD3.	Und	01	8	RODILLO LISO VIBR AUTOP 101-135HP 10-12 TN	Und	01	9	TRACTOR DE ORUGAS DE 190-240 HP	Und	01	10	VIBRADOR DE CONCRETO 4 HP 1.25"		02			
ÍTEM	EQUIPO	UNIDAD	CANTIDAD																																													
1	CAMION CISTERNA 4X2 (AGUA) 1,500 GAL.	Und	01																																													
2	CAMION VOLQUETE DE 15 M3	Und	01																																													
3	CARGADOR S/LLANTAS 125-155 HP 3 YD3	Und	01																																													
4	COMPACTADOR VIBR. TIPO PLANCHA 7 HP	Und	02																																													
5	MEZCLADORA DE CONCRETO DE 9 -11P3	Und	02																																													
6	MOTONIVELADORA DE 125 HP	Und	02																																													
7	RETROEXCAVADOR S/LLANTAS 58 HP 1 YD3.	Und	01																																													
8	RODILLO LISO VIBR AUTOP 101-135HP 10-12 TN	Und	01																																													
9	TRACTOR DE ORUGAS DE 190-240 HP	Und	01																																													
10	VIBRADOR DE CONCRETO 4 HP 1.25"		02																																													
	Acreditación:																																															



De conformidad con el numeral 49.3 del artículo 49 y el literal e) del numeral 139.1 del artículo 139 del Reglamento este requisito de calificación se acredita para la suscripción del contrato.

**Importante**

*No corresponde solicitar como equipamiento que el postor cuente con oficinas, locales u otros espacios físicos. Asimismo, no se puede requerir características, años de antigüedad y demás condiciones del equipamiento que no consten en el expediente técnico.*

**A.2 CALIFICACIONES DEL PLANTEL PROFESIONAL CLAVE**

**FORMACIÓN ACADÉMICA DEL PLANTEL PROFESIONAL CLAVE**

Requisitos:

**1. RESIDENTE DE OBRA**

Ingeniero Civil, Titulado.

**2. ESPECIALISTA DE CALIDAD**

Ingeniero Civil, Titulado.

**3. ESPECIALISTA AMBIENTAL**

Ingeniero Civil o Ingeniero Ambiental o Ingeniero de Gestión Ambiental o Ingeniero Ambiental y de Recursos Ambientales o Ingeniero de Recursos Naturales y Energía Renovable o Ingeniero de Recursos Renovables o Ingeniero Ambiental y de Recursos Naturales, Titulado

**4. ESPECIALISTA DE SEGURIDAD EN OBRA Y SALUD EN EL TRABAJO**

Ingeniero Civil o Ingeniero de Higiene y Seguridad Industrial o Ingeniero Industrial o Ingeniero de Seguridad y Salud en el Trabajo, Titulado

Acreditación:

De conformidad con el numeral 49.3 del artículo 49 y el literal e) del numeral 139.1 del artículo 139 del Reglamento este requisito de calificación se acredita para la suscripción del contrato.

**Importante**

- *El residente de la obra debe cumplir las calificaciones establecidas en el artículo 179 del Reglamento.*

**A.3 EXPERIENCIA DEL PLANTEL PROFESIONAL CLAVE**

Requisitos:

**1. RESIDENTE DE OBRA**

Experiencia mínima de 36 meses, como residente y/o jefe y/o supervisor y/o inspector y/o jefe de supervisión y/o residente principal y/o director residente y/o jefe residente y/o jefe residente principal y/o ingeniero residente y/o supervisor principal de obra similares, que se computa desde la colegiatura.

**2. ESPECIALISTA DE CALIDAD**

Experiencia mínima de 12 meses, como especialista y/o ingeniero y/o residente y/o inspector y/o supervisor y/o jefe y/o asistente o responsable de: control de calidad o calidad o aseguramiento de calidad o programa de calidad o protocolos de calidad de obras en general, que se computa desde la colegiatura.

**3. ESPECIALISTA AMBIENTAL**

Experiencia mínima de 18 meses, como especialista y/o ingeniero y/o supervisor y/o jefe y/o responsable y/o residente ambiental y/o ambientalista en: Mitigación ambiental o ambientalista o monitoreo y mitigación ambiental o impacto ambiental o medio ambiente de obras en general, que se computa desde la colegiatura.

**4. ESPECIALISTA DE SEGURIDAD EN OBRA Y SALUD EN EL TRABAJO**

Experiencia mínima de 24 meses, como especialista y/o ingeniero y/o supervisor y/o jefe y/o responsable y/o residente en: seguridad y salud ocupacional o seguridad e higiene ocupacional o seguridad de obra o seguridad en el trabajo o salud ocupacional o implementación de planes de seguridad e higiene ocupacional o en prevención de riesgos laborales de obras en general, que se computa desde la colegiatura





Acreditación:

De conformidad con el numeral 49.3 del artículo 49 y el literal e) del numeral 139.1 del artículo 139 del Reglamento este requisito de calificación se acredita para la suscripción del contrato.

**Importante**

*El residente de la obra debe cumplir la experiencia mínima establecida en el artículo 179 del Reglamento.*

**B EXPERIENCIA DEL POSTOR EN LA ESPECIALIDAD**

Requisitos:

El postor debe acreditar un monto facturado acumulado equivalente a UNA (1) VEZ EL VALOR REFERENCIAL DE LA CONTRATACIÓN, en la ejecución de obras similares, durante los 10 años anteriores a la fecha de la presentación de ofertas que se computarán desde la suscripción del acta de recepción de obra.

Se considerará como obra similar a: Vías urbanas de circulación peatonal y vehicular: Construcción y/o creación y/o mejoramiento y/o ampliación y/o recuperación y/o reconstrucción y/o adecuación y/o rehabilitación y/o remodelación y/o renovación de vías urbanas de circulación peatonal y/o vehicular con pavimentos (rígidos y/o flexibles y/o semiflexibles) y/o aceras o veredas (concreto y/o asfalto y/o adoquinado) en las siguientes intervenciones:

Avenidas y/o calles y/o anillos viales y/o pasajes y/o carreteras y/o pistas y/o veredas y/o vías internas y/o jirones y/o vías locales y/o vías colectoras y/o vías arteriales y/o vías expresas y/o intercambio vial y/o pasos a desnivel y/o infraestructura vial y/o peatonal y/o habilitaciones urbanas y/o plazuelas y/o plazas y/o alamedas y/o espacios públicos urbanos y/o servicios de transitabilidad y/o urbanización y/o parques y/o infraestructura recreativa y/o esparcimiento y/o accesibilidad urbana y/o malecones urbanos.

Metas del proyecto:

- ✓ Construcción de pavimento rígido de concreto con juntas y pasadores.
- ✓ Construcción de veredas de concreto simple
- ✓ Construcción de marillos de concreto simple
- ✓ Construcción de rampas de concreto simple.
- ✓ Construcción de Accesos a Viviendas de concreto armado.
- ✓ Construcción de cunetas de concreto armado
- ✓ Construcción de cuentas de Cruce de concreto armado,
- ✓ Colocación de señales horizontales en el pavimento
- ✓ Instalación de señales verticales del tipo reglamentario, preventiva y de información.
- ✓ Sembrado de grass y plantones

Acreditación:

La experiencia del postor se acreditará con copia simple de: (i) contratos y sus respectivas actas de recepción de obra; (ii) contratos y sus respectivas resoluciones de liquidación; o (iii) contratos y sus respectivas constancias de prestación o cualquier otra documentación<sup>20</sup> de la cual se desprenda fehacientemente que la obra fue concluida, así como el monto total que implicó su ejecución; correspondientes a un máximo de veinte (20) contrataciones.

En los casos que se acredite experiencia adquirida en consorcio, debe presentarse la promesa de consorcio o el contrato de consorcio del cual se desprenda fehacientemente el porcentaje de las obligaciones que se asumió en el contrato presentado; de lo contrario, no se computará la experiencia proveniente de dicho contrato.

Asimismo, cuando se presenten contratos derivados de procesos de selección convocados antes del 20.09.2012, la calificación se ceñirá al método descrito en la Directiva "Participación de Proveedores en Consorcio en las Contrataciones del Estado", debiendo presumirse que el porcentaje de las obligaciones equivale al porcentaje de participación de la promesa de consorcio o del contrato de consorcio. En caso que en dichos documentos no se consigne el porcentaje de participación se presumirá que las obligaciones se ejecutaron en partes iguales.

<sup>20</sup> De acuerdo con la Opinión N° 185-2017/DTN "cualquier otra documentación", se entiende como tal a todo documento emitido por la Entidad contratante con ocasión de la ejecución de la obra que cumpla con demostrar de manera indubitable aquello que se acredita, por ejemplo, mediante las resoluciones de liquidación de obra, las actas de recepción de conformidad, entre otros.



Si el titular de la experiencia no es el postor, consignar si dicha experiencia corresponde a la matriz en caso que el postor sea sucursal, o fue transmitida por reorganización societaria, debiendo acompañar la documentación sustentatoria correspondiente.

Si el postor acredita experiencia de otra persona jurídica como consecuencia de una reorganización societaria, debe presentar adicionalmente el **Anexo N° 9**.

Cuando los contratos presentados se encuentren expresados en moneda extranjera, debe indicarse el tipo de cambio venta publicado por la Superintendencia de Banca, Seguros y AFP correspondiente a la fecha de suscripción.

Sin perjuicio de lo anterior, los postores deben llenar y presentar el **Anexo N° 10** referido a la experiencia del postor en la especialidad.

**Importante**

*En el caso de consorcios, la calificación de la experiencia se realiza conforme a la Directiva "Participación de Proveedores en Consorcio en las Contrataciones del Estado".*

**Importante**

- Si como resultado de una consulta u observación corresponde precisarse o ajustarse el requerimiento, se solicita la autorización del área usuaria y se pone de conocimiento de tal hecho a la dependencia que aprobó el expediente de contratación, de conformidad con el numeral 72.3 del artículo 72 del Reglamento.
- Los requisitos de calificación determinan si los postores cuentan con las capacidades necesarias para ejecutar el contrato, lo que debe ser acreditado documentalmente, y no mediante declaración jurada.





**CAPÍTULO IV**  
**FACTORES DE EVALUACIÓN**

La evaluación se realiza sobre la base de cien (100) puntos.

Para determinar la oferta con el mejor puntaje y el orden de prelación de las ofertas, se considera lo siguiente:

FACTOR DE EVALUACIÓN	PUNTAJE / METODOLOGÍA PARA SU ASIGNACIÓN
<b>A. PRECIO</b>	
<p><u>Evaluación:</u></p> <p>Se evaluará considerando el precio ofertado por el postor.</p> <p><u>Acreditación:</u></p> <p>Se acreditará mediante el documento que contiene el precio de la oferta (Anexo N° 6).</p>	<p>La evaluación consistirá en otorgar el máximo puntaje a la oferta de precio más bajo y se otorga a las demás ofertas puntajes inversamente proporcionales a sus respectivos precios, según la siguiente fórmula:</p> $P_i = \frac{O_m \times PMP}{O_i}$ <p>I = Oferta Pi = Puntaje de la oferta a evaluar Oi = Precio i Om = Precio de la oferta más baja PMP = Puntaje máximo del precio</p> <p><b>100<sup>21</sup> puntos</b></p>

**Importante**

*Los factores de evaluación elaborados por el comité de selección deben ser objetivos y guardan vinculación, razonabilidad y proporcionalidad con el objeto de la contratación. Asimismo, estos no pueden calificar con puntaje el cumplimiento del Expediente Técnico ni los requisitos de calificación.*

<sup>21</sup> De 83 a 100 puntos, en el caso de obras bajo la modalidad de ejecución llave en mano en las que se puede incluir adicionalmente el factor capacitación.



## CAPÍTULO V PROFORMA DEL CONTRATO

### Importante

- *Dependiendo del objeto del contrato, de resultar indispensable, puede incluirse cláusulas adicionales o la adecuación de las propuestas en el presente documento, las que en ningún caso pueden contemplar disposiciones contrarias a la normativa vigente ni a lo señalado en este capítulo.*
- *En el caso de contratación de obras por paquete, se debe suscribir un contrato por cada obra incluida en el paquete.*

Conste por el presente documento, la contratación de la ejecución de la obra [CONSIGNAR LA DENOMINACIÓN DE LA CONVOCATORIA], que celebra de una parte [CONSIGNAR EL NOMBRE DE LA ENTIDAD], en adelante LA ENTIDAD, con RUC N° [...], con domicilio legal en [...], representada por [...], identificado con DNI N° [...], y de otra parte [...], con RUC N° [...], con domicilio legal en [...], inscrita en la Ficha N° [...] Asiento N° [...] del Registro de Personas Jurídicas de la ciudad de [...], debidamente representado por su Representante Legal, [...], con DNI N° [...], según poder inscrito en la Ficha N° [...], Asiento N° [...] del Registro de Personas Jurídicas de la ciudad de [...], a quien en adelante se le denominará EL CONTRATISTA en los términos y condiciones siguientes:

### CLÁUSULA PRIMERA: ANTECEDENTES

Con fecha [...], el comité de selección adjudicó la buena pro de la **LICITACIÓN PÚBLICA N° [CONSIGNAR NOMENCLATURA DEL PROCEDIMIENTO DE SELECCIÓN]** para la contratación de la ejecución de la obra [CONSIGNAR LA DENOMINACIÓN DE LA CONVOCATORIA], a [INDICAR NOMBRE DEL GANADOR DE LA BUENA PRO], cuyos detalles e importe constan en los documentos integrantes del presente contrato.

### CLÁUSULA SEGUNDA: OBJETO

El presente contrato tiene por objeto [CONSIGNAR EL OBJETO DE LA CONTRATACIÓN].

### CLÁUSULA TERCERA: MONTO CONTRACTUAL

El monto total del presente contrato asciende a [CONSIGNAR MONEDA Y MONTO], que incluye todos los impuestos de Ley.

Este monto comprende el costo de la ejecución de la obra, todos los tributos, seguros, transporte, inspecciones, pruebas y, de ser el caso, los costos laborales conforme a la legislación vigente, así como cualquier otro concepto que pueda tener incidencia sobre la ejecución de la prestación materia del presente contrato.

### CLÁUSULA CUARTA: DEL PAGO<sup>22</sup>

LA ENTIDAD se obliga a pagar la contraprestación a EL CONTRATISTA en [INDICAR MONEDA], en periodos de valorización [CONSIGNAR MENSUALES U OTRO TIPO DE PERIODO], conforme a lo previsto en la sección específica de las bases. Asimismo, LA ENTIDAD o EL CONTRATISTA, según corresponda, se obligan a pagar el monto correspondiente al saldo de la liquidación del contrato de obra, en el plazo de [CONSIGNAR PLAZO EN DÍAS] días calendario, computados desde el día siguiente del consentimiento de la liquidación.

En caso de retraso en el pago de las valorizaciones, por razones imputables a LA ENTIDAD, EL CONTRATISTA tiene derecho al reconocimiento de los intereses legales efectivos, de conformidad con el artículo 39 de la Ley de Contrataciones del Estado y los artículos 1244, 1245 y 1246 del

<sup>22</sup> En cada caso concreto, dependiendo de la naturaleza del contrato, podrá adicionarse la información que resulte pertinente a efectos de generar el pago.



Código Civil. Para tal efecto, se formulará una valorización de intereses y el pago se efectuará en las valorizaciones siguientes.

#### **CLÁUSULA QUINTA: DEL PLAZO DE LA EJECUCIÓN DE LA PRESTACIÓN**

El plazo de ejecución del presente contrato es de [.....] días calendario, el mismo que se computa desde el día siguiente de cumplidas las condiciones previstas en el artículo 176 del Reglamento.

##### **Importante para la Entidad**

- Cuando en el expediente de contratación se establezca que la obra debe ejecutarse bajo la modalidad de ejecución llave en mano, en lugar del párrafo anterior, deberá considerarse lo siguiente, según corresponda:

*"El plazo de ejecución de la obra, el equipamiento, mobiliario y montaje hasta la puesta en servicio, materia de la presente convocatoria, es de [CONSIGNAR EL PLAZO DE EJECUCIÓN DE ESTA PRESTACIÓN, EL CUAL DEBE ESTAR EXPRESADO EN DÍAS CALENDARIO] días calendario, el mismo que se computa desde el día siguiente de cumplidas las condiciones previstas en el artículo 176 del Reglamento."*<sup>23</sup>

*"El plazo de ejecución de la obra, el equipamiento, mobiliario y montaje hasta la puesta en servicio, materia de la presente convocatoria, es de [CONSIGNAR EL PLAZO DE EJECUCIÓN DE ESTA PRESTACIÓN, EL CUAL DEBE ESTAR EXPRESADO EN DÍAS CALENDARIO] días calendario, el mismo que se computa desde el día siguiente de cumplidas las condiciones previstas en el artículo 176 del Reglamento y el plazo de la operación asistida de la obra es de [CONSIGNAR EL PLAZO DE EJECUCIÓN DE LA PRESTACIÓN ASISTIDA DE LA OBRA, EL CUAL DEBE ESTAR EXPRESADO EN DÍAS CALENDARIO] días calendario."*<sup>24</sup>

*Incorporar a las bases o eliminar, según corresponda*

#### **CLÁUSULA SEXTA: PARTES INTEGRANTES DEL CONTRATO**

El presente contrato está conformado por las bases integradas, la oferta ganadora, así como los documentos derivados del procedimiento de selección que establezcan obligaciones para las partes.

#### **CLÁUSULA SÉTIMA: GARANTÍAS**

EL CONTRATISTA entregó al perfeccionamiento del contrato la respectiva garantía incondicional, solidaria, irrevocable, y de realización automática en el país al solo requerimiento, a favor de LA ENTIDAD, por los conceptos, montos y vigencias siguientes:

- De fiel cumplimiento del contrato: [CONSIGNAR EL MONTO], a través de la [INDICAR EL TIPO DE GARANTÍA PRESENTADA] N° [INDICAR NÚMERO DEL DOCUMENTO] emitida por [SEÑALAR EMPRESA QUE LA EMITE]. Monto que es equivalente al diez por ciento (10%) del monto del contrato original, la misma que debe mantenerse vigente hasta el consentimiento de la liquidación final.

En el caso que corresponda, consignar lo siguiente:

- Garantía fiel cumplimiento por prestaciones accesorias: [CONSIGNAR EL MONTO], a través de la [INDICAR EL TIPO DE GARANTÍA PRESENTADA] N° [INDICAR NÚMERO DEL DOCUMENTO] emitida por [SEÑALAR EMPRESA QUE LA EMITE], la misma que debe mantenerse vigente hasta el cumplimiento total de las obligaciones garantizadas.

<sup>23</sup> Este párrafo debe ser incluido en el caso de obras que se ejecuten bajo la modalidad de ejecución llave en mano que no incluya operación asistida.

<sup>24</sup> Este párrafo debe ser incluido en el caso de obras que se ejecuten bajo la modalidad de ejecución llave en mano que incluya operación asistida.



### **CLÁUSULA OCTAVA: EJECUCIÓN DE GARANTÍAS POR FALTA DE RENOVACIÓN**

LA ENTIDAD puede solicitar la ejecución de las garantías cuando EL CONTRATISTA no las hubiere renovado antes de la fecha de su vencimiento, conforme a lo dispuesto en el literal a) del numeral 155.1 del artículo 155 del Reglamento de la Ley de Contrataciones del Estado.

#### **Importante para la Entidad**

- Sólo en el caso que la Entidad hubiese previsto otorgar adelanto, se debe incluir la siguiente cláusula:

#### **CLÁUSULA NOVENA: ADELANTO DIRECTO**

"LA ENTIDAD otorgará [CONSIGNAR NÚMERO DE ADELANTOS A OTORGARSE] adelantos directos por el [CONSIGNAR PORCENTAJE QUE EN NINGÚN CASO EXCEDAN EN CONJUNTO EL 10% DEL MONTO DEL CONTRATO ORIGINAL] del monto del contrato original.

EL CONTRATISTA debe solicitar formalmente el [CONSIGNAR ADELANTO O PRIMER DESEMBOLSO DEL ADELANTO DIRECTO] dentro de los ocho (8) días siguientes a la suscripción del contrato, adjuntando a su solicitud la garantía por adelantos mediante carta fianza o póliza de caución y el comprobante de pago correspondiente. LA ENTIDAD debe entregar el monto solicitado dentro de los siete (7) días siguientes a la presentación de la solicitud de EL CONTRATISTA.

Asimismo, EL CONTRATISTA debe solicitar la entrega de los demás adelantos directos en [CONSIGNAR EL PLAZO Y OPORTUNIDAD PARA LA SOLICITUD]<sup>25</sup>. La entrega del o los adelantos se realizará en [CONSIGNAR PLAZO Y OPORTUNIDAD].<sup>26</sup>

Vencido el plazo para solicitar el adelanto no procederá la solicitud.

- Si LA ENTIDAD considera necesario entregar adelantos para materiales e insumos a EL CONTRATISTA, deberá consignar la siguiente cláusula:

#### **CLÁUSULA DÉCIMA: ADELANTO PARA MATERIALES E INSUMOS**

"LA ENTIDAD otorgará adelantos para materiales e insumos por el [CONSIGNAR PORCENTAJE]<sup>27</sup> del monto del contrato original, conforme al calendario de adquisición de materiales e insumos presentado por EL CONTRATISTA.

La entrega de los adelantos se realizará en un plazo de [CONSIGNAR PLAZO] días calendario previos a la fecha prevista en el calendario de adquisición de materiales e insumos para cada adquisición, con la finalidad que EL CONTRATISTA pueda disponer de los materiales e insumos en la oportunidad prevista en el calendario de avance de obra valorizado. Para tal efecto, EL CONTRATISTA debe solicitar la entrega del adelanto en un plazo de [CONSIGNAR PLAZO] días calendario anteriores al inicio del plazo antes mencionado, adjuntando a su solicitud la garantía por adelantos mediante carta fianza o póliza de caución y el comprobante de pago respectivo.

La primera solicitud de EL CONTRATISTA debe realizarse una vez iniciado el plazo de ejecución de la obra. No procede el otorgamiento del adelanto para materiales e insumos en los casos en que las solicitudes correspondientes sean realizadas con posterioridad a las fechas señaladas en el calendario de adquisición de materiales e insumos.

- Si LA ENTIDAD considera necesario entregar adelantos para equipamiento y mobiliario, en el caso de contratos bajo la modalidad de llave en mano, deberá consignar la siguiente cláusula:

<sup>25</sup> Indicar el plazo y oportunidad conforme al expediente de contratación.

<sup>26</sup> Este párrafo solo deberá ser incluido cuando la Entidad prevea la entrega de más de un adelanto directo al contratista.

<sup>27</sup> De conformidad con el numeral 180.2 del artículo 180 del Reglamento, los adelantos para materiales e insumos, no pueden superar el veinte por ciento (20%) del monto del contrato original, y en el caso de contratos bajo la modalidad de llave en mano, en los que se haya previsto el adelanto para equipamiento y mobiliario, no pueden superar en conjunto dicho porcentaje.



**CLÁUSULA.....: ADELANTO PARA EQUIPAMIENTO Y MOBILIARIO, EN CONTRATOS BAJO LA MODALIDAD LLAVE EN MANO**

"LA ENTIDAD otorgará adelantos para equipamiento y mobiliario por el [CONSIGNAR PORCENTAJE<sup>28</sup>] del monto del contrato original, conforme al calendario de adquisición de materiales e insumos que incluye el equipamiento y mobiliario, presentado por EL CONTRATISTA.

La entrega de los adelantos se realizará en un plazo de [CONSIGNAR PLAZO] días calendario previos a la fecha prevista en el calendario de adquisición de materiales e insumos que incluye el equipamiento y mobiliario para cada adquisición, con la finalidad que EL CONTRATISTA pueda disponer del equipamiento y mobiliario en la oportunidad prevista en el calendario de avance de obra valorizado. Para tal efecto, EL CONTRATISTA debe solicitar la entrega del adelanto en un plazo de [CONSIGNAR PLAZO] días calendario anteriores al inicio del plazo antes mencionado, adjuntando a su solicitud la garantía por adelantos mediante carta fianza o póliza de caución y el comprobante de pago respectivo.

La primera solicitud de EL CONTRATISTA debe realizarse una vez iniciado el plazo de ejecución de la obra. No procede el otorgamiento del adelanto para equipamiento y mobiliario en los casos en que las solicitudes correspondientes sean realizadas con posterioridad a las fechas señaladas en el calendario de adquisición de materiales e insumos.

*Incorporar a las bases o eliminar, según corresponda.*

**Importante para la Entidad**

- En caso la Entidad hubiese previsto la obligación de constituir un fideicomiso para la administración de los adelantos, se debe incluir la siguiente cláusula:

**CLÁUSULA .....: FIDEICOMISO DE ADELANTOS<sup>29</sup>**

Para la administración de los adelantos destinados a la ejecución de la obra, se constituirá un fideicomiso conforme a lo establecido en los artículos 184 y 185 del Reglamento. El procedimiento para la solicitud y entrega de los adelantos se rige por lo dispuesto en dichos artículos.

**ADELANTO DIRECTO**

"La Entidad otorgará [CONSIGNAR NÚMERO DE ADELANTOS A OTORGARSE] adelantos directos por el [CONSIGNAR PORCENTAJE QUE EN NINGÚN CASO EXCEDAN EN CONJUNTO EL 10% DEL MONTO DEL CONTRATO ORIGINAL] del monto del contrato original.

**ADELANTO PARA MATERIALES E INSUMOS**

"La Entidad otorgará adelantos para materiales e insumos por el [CONSIGNAR PORCENTAJE<sup>30</sup>] del monto del contrato original, conforme al calendario de adquisición de materiales e insumos presentado por el contratista.

- En el caso de obras bajo la modalidad de ejecución llave en mano, cuando se haya previsto

<sup>28</sup> De conformidad con el numeral 180.2 del artículo 180 del Reglamento, los adelantos para materiales e insumos, no pueden superar el veinte por ciento (20%) del monto del contrato original, y en el caso de contratos bajo la modalidad de llave en mano, en los que se haya previsto el adelanto para equipamiento y mobiliario, no pueden superar en conjunto dicho porcentaje.

<sup>29</sup> Cabe precisar que, cuando la Entidad no haya incorporado en las bases la obligación de constituir un fideicomiso para la administración de los adelantos destinados a la ejecución de obra, las partes pueden acordar la incorporación de una cláusula en el contrato para la constitución del fideicomiso, de acuerdo a lo previsto en el numeral 184.9 del artículo 184 del Reglamento.

<sup>30</sup> De conformidad con el numeral 180.2 del artículo 180 del Reglamento, los adelantos para materiales e insumos, no pueden superar el veinte por ciento (20%) del monto del contrato original, y en el caso de contratos bajo la modalidad de llave en mano, en los que se haya previsto el adelanto para equipamiento y mobiliario, no pueden superar en conjunto dicho porcentaje.



otorgar adelanto para equipamiento y mobiliario, consignar lo siguiente:

**ADELANTO PARA EQUIPAMIENTO Y MOBILIARIO, EN CONTRATOS BAJO LA MODALIDAD LLAVE EN MANO**

"La Entidad otorgará adelantos para equipamiento y mobiliario por el [CONSIGNAR PORCENTAJE<sup>31</sup>] del monto del contrato original, conforme al calendario de adquisición de materiales e insumos que incluye el equipamiento y mobiliario, presentado por el contratista.

Incorporar a las bases o eliminar, según corresponda

**CLÁUSULA UNDÉCIMA: CONFORMIDAD DE LA OBRA**

La conformidad de la obra será dada con la suscripción del Acta de Recepción de Obra.

**CLÁUSULA DUODÉCIMA: DECLARACIÓN JURADA DEL CONTRATISTA**

EL CONTRATISTA declara bajo juramento que se compromete a cumplir las obligaciones derivadas del presente contrato, bajo sanción de quedar inhabilitado para contratar con el Estado en caso de incumplimiento.

**CLÁUSULA DÉCIMA TERCERA: ASIGNACIÓN DE RIESGOS DEL CONTRATO DE OBRA**

[INCLUIR<sup>32</sup> EN ESTA CLÁUSULA LA IDENTIFICACIÓN Y ASIGNACIÓN DE RIESGOS QUE PUEDAN OCURRIR DURANTE LA EJECUCIÓN DE LA OBRA, ASI COMO LA DETERMINACIÓN DE LA PARTE DEL CONTRATO QUE DEBE ASUMIRLOS DURANTE LA EJECUCIÓN CONTRACTUAL, SEGÚN LAS DISPOSICIONES PREVISTAS EN LA DIRECTIVA "GESTIÓN DE RIESGOS EN LA PLANIFICACIÓN DE LA EJECUCIÓN DE OBRAS". LA GESTION DE RIESGOS FORMA PARTE DE LA ÚLTIMA VERSIÓN DEL EXPEDIENTE TECNICO DE OBRA PUBLICADO EN LA OPCIÓN "VER EXPEDIENTE TÉCNICO DE OBRA" DEL SEACE].

**CLÁUSULA DÉCIMA CUARTA: RESPONSABILIDAD POR VICIOS OCULTOS**

Ni la suscripción del Acta de Recepción de Obra, ni el consentimiento de la liquidación del contrato de obra, enervan el derecho de LA ENTIDAD a reclamar, posteriormente, por defectos o vicios ocultos, conforme a lo dispuesto por los artículos 40 de la Ley de Contrataciones del Estado y 173 de su Reglamento.

El plazo máximo de responsabilidad de EL CONTRATISTA es de [CONSIGNAR TIEMPO EN AÑOS, NO MENOR DE 7 AÑOS] años, contados a partir de la conformidad de la recepción [INDICAR TOTAL O PARCIAL, SEGÚN CORRESPONDA] de la obra.

**CLÁUSULA DÉCIMA QUINTA: PENALIDADES**

Si EL CONTRATISTA incurre en retraso injustificado en la ejecución de las prestaciones objeto del contrato, LA ENTIDAD le aplica automáticamente una penalidad por mora por cada día de atraso, de acuerdo a la siguiente fórmula:

$$\text{Penalidad Diaria} = \frac{0.10 \times \text{monto vigente}}{F \times \text{plazo vigente en días}}$$

Donde:

**F = 0.15 para plazos mayores a sesenta (60) días o;**

<sup>31</sup> De conformidad con el numeral 180.2 del artículo 180 del Reglamento, los adelantos para materiales e insumos, no pueden superar el veinte por ciento (20%) del monto del contrato original, y en el caso de contratos bajo la modalidad de llave en mano, en los que se haya previsto el adelanto para equipamiento y mobiliario, no pueden superar en conjunto dicho porcentaje.

<sup>32</sup> De acuerdo con el numeral 32.2 del artículo 32 de la Ley y el numeral 29.2 del artículo 29 del Reglamento, esta cláusula es obligatoria.



**F = 0.40 para plazos menores o iguales a sesenta (60) días.**

El retraso se justifica a través de la solicitud de ampliación de plazo debidamente aprobado. Adicionalmente, se considera justificado el retraso y en consecuencia no se aplica penalidad, cuando EL CONTRATISTA acredite, de modo objetivamente sustentado, que el mayor tiempo transcurrido no le resulta imputable. En este último caso la calificación del retraso como justificado por parte de LA ENTIDAD no da lugar al pago de gastos generales ni costos directos de ningún tipo, conforme el numeral 162.5 del artículo 162 del Reglamento de la Ley de Contrataciones del Estado.

Adicionalmente a la penalidad por mora se aplicarán las siguientes penalidades:

Otras penalidades			
N°	Supuesto de aplicación de penalidad	Forma de cálculo	Procedimiento
1	Cuando el personal acreditado permanece menos de sesenta (60) días desde el inicio de su participación en la ejecución del contrato o del íntegro del plazo de ejecución, si este es menor a los sesenta (60) días, de conformidad con las disposiciones establecidas en el numeral 190.2 del artículo 190 del Reglamento.	[INCLUIR LA FORMA DE CÁLCULO, QUE NO PUEDE SER MENOR A LA MITAD DE UNA UNIDAD IMPOSITIVA TRIBUTARIA (0.5 UIT) NI MAYOR A UNA (1) UIT] por cada día de ausencia del personal en obra en el plazo previsto.	Según informe del [CONSIGNAR INSPECTOR O SUPERVISOR DE LA OBRA, SEGÚN CORRESPONDA].
2	En caso el contratista incumpla con su obligación de ejecutar la prestación con el personal acreditado o debidamente sustituido.	[INCLUIR LA FORMA DE CÁLCULO, QUE NO PUEDE SER MENOR A LA MITAD DE UNA UNIDAD IMPOSITIVA TRIBUTARIA (0.5 UIT) NI MAYOR A UNA (1) UIT] por cada día de ausencia del personal en obra.	Según informe del [CONSIGNAR INSPECTOR O SUPERVISOR DE LA OBRA, SEGÚN CORRESPONDA].
3	[INCLUIR OTRAS PENALIDADES, DE SER EL CASO]		

En caso se haya autorizado el uso del cuaderno de obra físico, incluir la siguiente penalidad<sup>33</sup>:

Otras penalidades			
N°	Supuesto de aplicación de penalidad	Forma de cálculo	Procedimiento
(...)	Si el contratista o su personal, no permite el acceso al cuaderno de obra al [CONSIGNAR INSPECTOR O SUPERVISOR DE LA OBRA, SEGÚN CORRESPONDA], impidiéndole anotar las ocurrencias.	Cinco por mil (5/1000) del monto de la valorización del periodo por cada día de dicho impedimento.	Según informe del [CONSIGNAR INSPECTOR O SUPERVISOR DE LA OBRA, SEGÚN CORRESPONDA].
Esta penalidad solo aplica si el cuaderno de obra es físico.			

#### Importante

De haberse previsto otras penalidades a las previstas, incluir los supuestos de aplicación de penalidad, la forma de cálculo de la penalidad para cada supuesto y el procedimiento mediante el cual se verifica el supuesto a penalizar, conforme el artículo 163 del Reglamento de la Ley de Contrataciones del Estado.

<sup>33</sup> De conformidad con el numeral 9.3 de la Directiva N° 009-2020-OSCE/PRE "Lineamientos para el uso del Cuaderno de Obra Digital", excepcionalmente, una Entidad, de manera previa a la convocatoria del procedimiento de selección de la contratación de una obra, puede solicitar autorización para usar un cuaderno de obra físico, cuando en el lugar donde se ejecuta la obra no haya acceso a internet. Para dicho efecto, debe presentar la respectiva solicitud, por cada contrato de obra, a través del formato previsto en el Anexo N° 1 de dicha Directiva.



Estas penalidades se deducen de las valorizaciones o en la liquidación final, según corresponda; o si fuera necesario, se cobra del monto resultante de la ejecución de la garantía de fiel cumplimiento.

La penalidad por mora y las otras penalidades pueden alcanzar cada una un monto máximo equivalente al diez por ciento (10%) del monto del contrato vigente, o de ser el caso, del ítem que debió ejecutarse.

Cuando se llegue a cubrir el monto máximo de la penalidad por mora o el monto máximo para otras penalidades, LA ENTIDAD puede resolver el contrato por incumplimiento.

#### **CLÁUSULA DÉCIMA SEXTA: RESOLUCIÓN DEL CONTRATO**

Cualquiera de las partes puede resolver el contrato, de conformidad con el numeral 32.3 del artículo 32 y artículo 36 de la Ley de Contrataciones del Estado, y el artículo 164 de su Reglamento. De darse el caso, LA ENTIDAD procederá de acuerdo a lo establecido en los artículos 165 y 207 del Reglamento de la Ley de Contrataciones del Estado.

#### **CLÁUSULA DÉCIMA SÉTIMA: RESPONSABILIDAD DE LAS PARTES**

Cuando se resuelva el contrato por causas imputables a algunas de las partes, se debe resarcir los daños y perjuicios ocasionados, a través de la indemnización correspondiente. Ello no obsta la aplicación de las sanciones administrativas, penales y pecuniarias a que dicho incumplimiento diere lugar, en el caso que éstas correspondan.

Lo señalado precedentemente no exime a ninguna de las partes del cumplimiento de las demás obligaciones previstas en el presente contrato.

#### **CLÁUSULA DÉCIMA OCTAVA: ANTICORRUPCIÓN**

EL CONTRATISTA declara y garantiza no haber, directa o indirectamente, o tratándose de una persona jurídica a través de sus socios, integrantes de los órganos de administración, apoderados, representantes legales, funcionarios, asesores o personas vinculadas a las que se refiere el artículo 7 del Reglamento de la Ley de Contrataciones del Estado, ofrecido, negociado o efectuado, cualquier pago o, en general, cualquier beneficio o incentivo ilegal en relación al contrato.

Asimismo, el CONTRATISTA se obliga a conducirse en todo momento, durante la ejecución del contrato, con honestidad, probidad, veracidad e integridad y de no cometer actos ilegales o de corrupción, directa o indirectamente o a través de sus socios, accionistas, participacionistas, integrantes de los órganos de administración, apoderados, representantes legales, funcionarios, asesores y personas vinculadas a las que se refiere el artículo 7 del Reglamento de la Ley de Contrataciones del Estado.

Además, EL CONTRATISTA se compromete a i) comunicar a las autoridades competentes, de manera directa y oportuna, cualquier acto o conducta ilícita o corrupta de la que tuviera conocimiento; y ii) adoptar medidas técnicas, organizativas y/o de personal apropiadas para evitar los referidos actos o prácticas.

Finalmente, EL CONTRATISTA se compromete a no colocar a los funcionarios públicos con los que deba interactuar, en situaciones reñidas con la ética. En tal sentido, reconoce y acepta la prohibición de ofrecerles a éstos cualquier tipo de obsequio, donación, beneficio y/o gratificación, ya sea de bienes o servicios, cualquiera sea la finalidad con la que se lo haga.

#### **CLÁUSULA DÉCIMA NOVENA: MARCO LEGAL DEL CONTRATO**

Sólo en lo no previsto en este contrato, en la Ley de Contrataciones del Estado y su Reglamento, en las directivas que emita el OSCE y demás normativa especial que resulte aplicable, serán de aplicación supletoria las disposiciones pertinentes del Código Civil vigente, cuando corresponda, y demás normas de derecho privado.

#### **CLÁUSULA VIGÉSIMA: SOLUCIÓN DE CONTROVERSIAS<sup>34</sup>**

<sup>34</sup> De acuerdo con el numeral 225.3 del artículo 225 del Reglamento, las partes pueden recurrir al arbitraje ad hoc cuando las



Las controversias que surjan entre las partes durante la ejecución del contrato se resuelven mediante conciliación o arbitraje, según el acuerdo de las partes.

Cualquiera de las partes tiene derecho a iniciar el arbitraje a fin de resolver dichas controversias dentro del plazo de caducidad previsto en la Ley de Contrataciones del Estado y su Reglamento.

Facultativamente, cualquiera de las partes tiene el derecho a solicitar una conciliación dentro del plazo de caducidad correspondiente, según lo señalado en el artículo 224 del Reglamento de la Ley de Contrataciones del Estado, sin perjuicio de recurrir al arbitraje, en caso no se llegue a un acuerdo entre ambas partes o se llegue a un acuerdo parcial. Las controversias sobre nulidad del contrato solo pueden ser sometidas a arbitraje.

El Laudo arbitral emitido es inapelable, definitivo y obligatorio para las partes desde el momento de su notificación, según lo previsto en el numeral 45.21 del artículo 45 de la Ley de Contrataciones del Estado.

#### **Importante para la Entidad**

*De acuerdo con lo dispuesto en el numeral 243.4 del artículo 243 del Reglamento, la obligatoriedad de someter a Junta de Resolución de Disputas las controversias en los contratos de obra por montos superiores a veinte millones con 00/100 Soles (S/ 20 000 000,00), es obligatoria. Asimismo, el sometimiento de la solución de controversias a una Junta de Resolución de Disputas en los contratos cuyos montos sean iguales o menores a veinte millones con 00/100 Soles (S/ 20 000 000,00) es facultativa. En tal sentido, según lo previsto en el Anexo N° 2 de la Directiva N° 012-2019-OSCE/CD incluir la siguiente cláusula, según corresponda:*

#### **CLÁUSULA VIGÉSIMA PRIMERA: JUNTA DE RESOLUCIÓN DE DISPUTAS**

*Las partes acuerdan para la solución de las controversias derivadas del presente Contrato de Obra conformar una Junta de Resolución de Disputas (en adelante, la JRD) de acuerdo a las disposiciones de la Ley de Contrataciones del Estado, su Reglamento y las directivas que emita OSCE al respecto (en adelante, las "Normas Aplicables a la JRD"); encargando su organización y administración al [DENOMINACIÓN O RAZÓN SOCIAL DEL CENTRO DE ADMINISTRACIÓN DESIGNADO POR LAS PARTES AL CUAL ENCARGAN LA ORGANIZACIÓN DE LA JRD].*

*La JRD estará compuesta por [TRES (3) MIEMBROS / UN (1) MIEMBRO], los/el cual/es será/n designado/s conforme a las Normas Aplicables a la JRD.*

*Todas las controversias generadas entre las partes con ocasión al presente Contrato de Obra deben ser sometidas, en primer lugar, a la decisión de la JRD de conformidad con las Normas Aplicables a las JRD.*

*La decisión que emita la JRD es vinculante y, por tanto, de inmediato y obligatorio cumplimiento para las partes conforme a lo establecido en las Normas Aplicables a la JRD. El incumplimiento de la decisión otorga a la parte afectada la potestad de resolver el contrato, previo aviso requiriendo el cumplimiento.*

*En caso alguna de las Partes no esté de acuerdo con la decisión emitida por la JRD, podrá someter la controversia a arbitraje conforme a lo establecido en las Normas Aplicables a la JRD. Las Partes acuerdan que es condición obligatoria para el inicio del arbitraje el haber concluido de modo previo el procedimiento ante la JRD.*

*Si una Parte no manifiesta su disconformidad con una decisión emitida por la JRD en el plazo previsto en las Normas Aplicables a las JRD, entonces dicha decisión adquiere el carácter de definitiva y no podrá ser sometida a arbitraje. Si una Parte manifiesta su disconformidad con una decisión emitida por la JRD en el plazo previsto en las Normas Aplicables a las JRD, pero no inicia el arbitraje respectivo en el plazo previsto en dichas Normas, aquella adquiere la calidad de definitiva.*

*Incorporar o eliminar, según corresponda*

#### **CLÁUSULA VIGÉSIMA SEGUNDA: FACULTAD DE ELEVAR A ESCRITURA PÚBLICA**

*controversias deriven de procedimientos de selección cuyo valor referencial sea menor o igual a cinco millones con 00/100 soles (S/ 5 000 000,00).*



Cualquiera de las partes puede elevar el presente contrato a Escritura Pública corriendo con todos los gastos que demande esta formalidad.

**CLÁUSULA VIGÉSIMA TERCERA: DOMICILIO PARA EFECTOS DE LA EJECUCIÓN CONTRACTUAL**

Las partes declaran el siguiente domicilio para efecto de las notificaciones que se realicen durante la ejecución del presente contrato:

DOMICILIO DE LA ENTIDAD: [.....]

DOMICILIO DEL CONTRATISTA: [CONSIGNAR EL DOMICILIO SEÑALADO POR EL POSTOR GANADOR DE LA BUENA PRO AL PRESENTAR LOS REQUISITOS PARA EL PERFECCIONAMIENTO DEL CONTRATO]

La variación del domicilio aquí declarado de alguna de las partes debe ser comunicada a la otra parte, formalmente y por escrito, con una anticipación no menor de quince (15) días calendario.

De acuerdo con las bases integradas, la oferta y las disposiciones del presente contrato, las partes lo firman por duplicado en señal de conformidad en la ciudad de [.....] al [CONSIGNAR FECHA].



\_\_\_\_\_  
"LA ENTIDAD"

\_\_\_\_\_  
"EL CONTRATISTA"

**Importante**

*Este documento puede firmarse digitalmente si ambas partes cuentan con firma digital, según la Ley N° 27269, Ley de Firmas y Certificados Digitales<sup>35</sup>.*



<sup>35</sup> Para mayor información sobre la normativa de firmas y certificados digitales ingresar a: <https://www.indecopi.gob.pe/web/firmas-digitales/firmar-y-certificados-digitales>



## CAPÍTULO VI CONSTANCIA DE PRESTACIÓN DE EJECUCIÓN DE OBRA

De conformidad con el artículo 169 del Reglamento, se deja expresa constancia de la culminación de la prestación derivada del contrato mencionado en el numeral 3 del presente documento.

<b>1 DATOS DEL DOCUMENTO</b>	Número del documento			
	Fecha de emisión del documento			
<b>2 DATOS DEL CONTRATISTA</b>	Nombre, denominación o razón social			
	RUC			
	EN CASO EL CONTRATISTA SEA UN CONSORCIO, ADEMÁS SE DEBERÁ REGISTRAR LA SIGUIENTE INFORMACIÓN:			
	Nombre o razón social del integrante del consorcio	RUC	%	Descripción de las obligaciones
<b>DATOS DEL CONTRATO</b>	Número del contrato			
	Tipo y número del procedimiento de selección			
	Descripción del objeto del contrato			
	Fecha de suscripción del contrato			
	Monto del contrato			
<b>DATOS DE LA OBRA</b>	Denominación de la obra			
	Ubicación de la obra (Región, Provincia y Distrito)			
	Nombres y apellidos del Supervisor de la Obra			
	Plazo de ejecución de la obra	Plazo original	días calendario	
		Ampliación(es) de plazo	días calendario	
		Total plazo	días calendario	
		Fecha de culminación de la obra		
		Fecha de recepción de la obra		
		Fecha de liquidación de la obra		
	Monto de la obra	Número de adicionales de obra		
		Monto total de los adicionales		
Número de deductivos				
Monto total de los deductivos				
Monto total de la obra (sólo componente de obra)				





**MUNICIPALIDAD DISTRITAL DE EL ESLABÓN**  
**LICITACIÓN PÚBLICA N° 001-2025-MDEE/CS – Primera convocatoria**

<b>5 APLICACIÓN DE PENALIDADES</b>	Monto de las penalidades por mora				
	Monto de otras penalidades				
	Monto total de las penalidades aplicadas				
<b>6 SOLUCIÓN DE CONTROVERSIAS DEL CONTRATO</b>	Junta de Resolución de Disputas	Si		No	
	Arbitraje	Si		No	
	N° de arbitrajes				
<b>7 DATOS DE LA ENTIDAD</b>	Nombre de la Entidad				
	RUC de la Entidad				
	Nombres y apellidos del funcionario que emite la constancia				
	Cargo que ocupa en la Entidad				
	Teléfono de contacto				
<b>8</b>	<b>NOMBRE, FIRMA Y SELLO DEL FUNCIONARIO COMPETENTE</b>				





## ANEXOS





**ANEXO N° 1**

**DECLARACIÓN JURADA DE DATOS DEL POSTOR**

Señores

**COMITÉ DE SELECCIÓN**

**LICITACIÓN PÚBLICA N° [CONSIGNAR NOMENCLATURA DEL PROCEDIMIENTO]**

Presente.-

El que se suscribe, [.....], postor y/o Representante Legal de [CONSIGNAR EN CASO DE SER PERSONA JURÍDICA], identificado con [CONSIGNAR TIPO DE DOCUMENTO DE IDENTIDAD] N° [CONSIGNAR NÚMERO DE DOCUMENTO DE IDENTIDAD], con poder inscrito en la localidad de [CONSIGNAR EN CASO DE SER PERSONA JURÍDICA] en la Ficha N° [CONSIGNAR EN CASO DE SER PERSONA JURÍDICA] Asiento N° [CONSIGNAR EN CASO DE SER PERSONA JURÍDICA], **DECLARO BAJO JURAMENTO** que la siguiente información se sujeta a la verdad:

Nombre, Denominación o Razón Social :			
Domicilio Legal :			
RUC :	Teléfono(s) :		
Correo electrónico :			

**Autorización de notificación por correo electrónico:**

Autorizo que se notifiquen al correo electrónico indicado las siguientes actuaciones:

1. Solicitud de reducción de la oferta económica.
2. Solicitud de subsanación de los requisitos para perfeccionar el contrato.
3. Solicitud para presentar los documentos para perfeccionar el contrato, según orden de prelación, de conformidad con lo previsto en el artículo 141 del Reglamento.
4. Respuesta a la solicitud de acceso al expediente de contratación.

Asimismo, me comprometo a remitir la confirmación de recepción, en el plazo máximo de dos (2) días hábiles de recibida la comunicación.

[CONSIGNAR CIUDAD Y FECHA]

.....  
**Firma, Nombres y Apellidos del postor o Representante legal, según corresponda**

**Importante**

*La notificación dirigida a la dirección de correo electrónico consignada se entenderá válidamente efectuada cuando la Entidad reciba acuse de recepción.*



**Importante**

*Cuando se trate de consorcios, la declaración jurada es la siguiente:*

**ANEXO N° 1**

**DECLARACIÓN JURADA DE DATOS DEL POSTOR**

Señores

**COMITÉ DE SELECCIÓN**

**LICITACIÓN PÚBLICA N° [CONSIGNAR NOMENCLATURA DEL PROCEDIMIENTO]**

Presente.-

El que se suscribe, [...], representante común del consorcio [CONSIGNAR EL NOMBRE DEL CONSORCIO], identificado con [CONSIGNAR TIPO DE DOCUMENTO DE IDENTIDAD] N° [CONSIGNAR NÚMERO DE DOCUMENTO DE IDENTIDAD], **DECLARO BAJO JURAMENTO** que la siguiente información se sujeta a la verdad:

Datos del consorciado 1			
Nombre, Denominación o Razón Social :			
Domicilio Legal :			
RUC :	Teléfono(s) :		
Correo electrónico :			

Datos del consorciado 2			
Nombre, Denominación o Razón Social :			
Domicilio Legal :			
RUC :	Teléfono(s) :		
Correo electrónico :			

Datos del consorciado ...			
Nombre, Denominación o Razón Social :			
Domicilio Legal :			
RUC :	Teléfono(s) :		
Correo electrónico :			

**Autorización de notificación por correo electrónico:**

Correo electrónico del consorcio:

Autorizo que se notifiquen al correo electrónico indicado las siguientes actuaciones:

1. Solicitud de reducción de la oferta económica.
2. Solicitud de subsanación de los requisitos para perfeccionar el contrato.
3. Solicitud para presentar los documentos para perfeccionar el contrato, según orden de prelación, de conformidad con lo previsto en el artículo 141 del Reglamento.
4. Respuesta a la solicitud de acceso al expediente de contratación.

Asimismo, me comprometo a remitir la confirmación de recepción, en el plazo máximo de dos (2) días hábiles de recibida la comunicación.

[CONSIGNAR CIUDAD Y FECHA]

.....  
**Firma, Nombres y Apellidos del representante  
común del consorcio**

**Importante**

*La notificación dirigida a la dirección de correo electrónico consignada se entenderá válidamente efectuada cuando la Entidad reciba acuse de recepción.*



**ANEXO N° 2**

**DECLARACIÓN JURADA**  
**(ART. 52 DEL REGLAMENTO DE LA LEY DE CONTRATACIONES DEL ESTADO)**

Señores

**COMITÉ DE SELECCIÓN**

**LICITACIÓN PÚBLICA N° [CONSIGNAR NOMENCLATURA DEL PROCEDIMIENTO]**

Presente.-

Mediante el presente el suscrito, postor y/o Representante Legal de [CONSIGNAR EN CASO DE SER PERSONA JURÍDICA], declaro bajo juramento:

- ii. No haber incurrido y me obligo a no incurrir en actos de corrupción, así como a respetar el principio de integridad.
- iii. No tener impedimento para postular en el procedimiento de selección ni para contratar con el Estado, conforme al artículo 11 de la Ley de Contrataciones del Estado.
- iv. Conocer las sanciones contenidas en la Ley de Contrataciones del Estado y su Reglamento, así como las disposiciones aplicables de la Ley N° 27444, Ley del Procedimiento Administrativo General.
- v. Participar en el presente proceso de contratación en forma independiente sin mediar consulta, comunicación, acuerdo, arreglo o convenio con ningún proveedor; y, conocer las disposiciones del Decreto Legislativo N° 1034, Decreto Legislativo que aprueba la Ley de Represión de Conductas Anticompetitivas.
- vi. Conocer, aceptar y someterme a las bases, condiciones y reglas del procedimiento de selección.
- vii. Ser responsable de la veracidad de los documentos e información que presento en el presente procedimiento de selección.
- viii. Comprometerme a mantener la oferta presentada durante el procedimiento de selección y a perfeccionar el contrato, en caso de resultar favorecido con la buena pro.

[CONSIGNAR CIUDAD Y FECHA]

.....  
**Firma, Nombres y Apellidos del postor o  
Representante legal, según corresponda**

**Importante**

*En el caso de consorcios, cada integrante debe presentar esta declaración jurada, salvo que sea presentada por el representante común del consorcio.*



ANEXO N° 3

DECLARACIÓN JURADA DE CUMPLIMIENTO DEL EXPEDIENTE TÉCNICO

Señores

**COMITÉ DE SELECCIÓN**

**LICITACIÓN PÚBLICA N° [CONSIGNAR NOMENCLATURA DEL PROCEDIMIENTO]**

Presente.-

Es grato dirigirme a usted, para hacer de su conocimiento que luego de haber examinado las bases y demás documentos del procedimiento de la referencia y, conociendo todos los alcances y las condiciones detalladas en dichos documentos, el postor que suscribe ofrece la ejecución de la obra [CONSIGNAR EL OBJETO DE LA CONVOCATORIA], de conformidad con el respectivo Expediente Técnico y las demás condiciones que se indican en el numeral 3.1 del Capítulo III de la sección específica de las bases y los documentos del procedimiento.

[CONSIGNAR CIUDAD Y FECHA]



.....  
**Firma, Nombres y Apellidos del postor o  
Representante legal o común, según corresponda**



ANEXO N° 4

DECLARACIÓN JURADA DE PLAZO DE EJECUCIÓN DE LA OBRA

Señores  
**COMITÉ DE SELECCIÓN**  
**LICITACIÓN PÚBLICA N° [CONSIGNAR NOMENCLATURA DEL PROCEDIMIENTO]**  
Presente.-

Mediante el presente, con pleno conocimiento de las condiciones que se exigen en las bases del procedimiento de la referencia, me comprometo a ejecutar la obra [CONSIGNAR LA DENOMINACIÓN DE LA CONVOCATORIA] en el plazo de [CONSIGNAR EL PLAZO OFERTADO, EL CUAL DEBE SER EXPRESADO EN DÍAS CALENDARIO] días calendario.

[CONSIGNAR CIUDAD Y FECHA]

.....  
**Firma, Nombres y Apellidos del postor o**  
**Representante legal o común, según corresponda**

**Importante para la Entidad**

- Cuando en el expediente de contratación establezca que la obra debe ejecutarse bajo la modalidad de ejecución llave en mano, considerar lo siguiente, según corresponda.

*"Mediante el presente, con pleno conocimiento de las condiciones que se exigen en las bases del procedimiento de la referencia, me comprometo a ejecutar la obra [CONSIGNAR LA DENOMINACIÓN DE LA CONVOCATORIA], su equipamiento, mobiliario y montaje hasta la puesta en servicio, en el plazo de [CONSIGNAR EL PLAZO OFERTADO, EL CUAL DEBE ESTAR EXPRESADO EN DÍAS CALENDARIO] días calendario."*<sup>36</sup>

*"Mediante el presente, con pleno conocimiento de las condiciones que se exigen en las bases del procedimiento de la referencia, me comprometo a ejecutar la obra [CONSIGNAR LA DENOMINACIÓN DE LA CONVOCATORIA], su equipamiento, mobiliario y montaje hasta la puesta en servicio, en el plazo de [CONSIGNAR EL PLAZO OFERTADO, EL CUAL DEBE ESTAR EXPRESADO EN DÍAS CALENDARIO] días calendario, y la ejecución de la operación asistida de la obra en el plazo de [CONSIGNAR EL PLAZO OFERTADO DE LA PRESTACIÓN ASISTIDA DE LA OBRA, EL CUAL DEBE ESTAR EXPRESADO EN DÍAS CALENDARIO] días calendario."*<sup>37</sup>

**Incluir las disposiciones, según corresponda. Una vez culminada la elaboración de las bases, las notas que no se incorporen deben ser eliminadas**

<sup>36</sup> Este párrafo debe ser incluido en el caso de obras que se ejecuten bajo la modalidad de ejecución llave en mano que no incluya operación asistida.

<sup>37</sup> Este párrafo debe ser incluido en el caso de obras que se ejecuten bajo la modalidad de ejecución llave en mano que incluya operación asistida.



ANEXO N° 5

PROMESA DE CONSORCIO

(Sólo para el caso en que un consorcio se presente como postor)

Señores

COMITÉ DE SELECCIÓN

LICITACIÓN PÚBLICA N° [CONSIGNAR NOMENCLATURA DEL PROCEDIMIENTO]

Presente.-

Los suscritos declaramos expresamente que hemos convenido en forma irrevocable, durante el lapso que dure el procedimiento de selección, para presentar una oferta conjunta a la LICITACIÓN PÚBLICA N° [CONSIGNAR NOMENCLATURA DEL PROCEDIMIENTO].

Asimismo, en caso de obtener la buena pro, nos comprometemos a formalizar el contrato de consorcio, de conformidad con lo establecido por el artículo 140 del Reglamento de la Ley de Contrataciones del Estado, bajo las siguientes condiciones:

a) Integrantes del consorcio

1. [NOMBRE, DENOMINACIÓN O RAZÓN SOCIAL DEL CONSORCIADO 1].
2. [NOMBRE, DENOMINACIÓN O RAZÓN SOCIAL DEL CONSORCIADO 2].

b) Designamos a [CONSIGNAR NOMBRES Y APELLIDOS DEL REPRESENTANTE COMÚN], identificado con [CONSIGNAR TIPO DE DOCUMENTO DE IDENTIDAD] N° [CONSIGNAR NÚMERO DE DOCUMENTO DE IDENTIDAD], como representante común del consorcio para efectos de participar en todos los actos referidos al procedimiento de selección, suscripción y ejecución del contrato correspondiente con [CONSIGNAR NOMBRE DE LA ENTIDAD].

Asimismo, declaramos que el representante común del consorcio no se encuentra impedido, inhabilitado ni suspendido para contratar con el Estado.

c) Fijamos nuestro domicilio legal común en [.....].

d) Las obligaciones que corresponden a cada uno de los integrantes del consorcio son las siguientes:

1. OBLIGACIONES DE [NOMBRE, DENOMINACIÓN O RAZÓN SOCIAL DEL CONSORCIADO 1] [%]<sup>38</sup>

[DESCRIBIR LAS OBLIGACIONES DEL CONSORCIADO 1]

2. OBLIGACIONES DE [NOMBRE, DENOMINACIÓN O RAZÓN SOCIAL DEL CONSORCIADO 2] [%]<sup>39</sup>

[DESCRIBIR LAS OBLIGACIONES DEL CONSORCIADO 2]

TOTAL OBLIGACIONES 100%<sup>40</sup>

[CONSIGNAR CIUDAD Y FECHA]

<sup>38</sup> Consignar únicamente el porcentaje total de las obligaciones, el cual debe ser expresado en número entero, sin decimales.

<sup>39</sup> Consignar únicamente el porcentaje total de las obligaciones, el cual debe ser expresado en número entero, sin decimales.

<sup>40</sup> Este porcentaje corresponde a la sumatoria de los porcentajes de las obligaciones de cada uno de los integrantes del consorcio.



.....  
**Consortiado 1**  
Nombres, apellidos y firma del Consortiado 1  
o de su Representante Legal  
Tipo y N° de Documento de Identidad

.....  
**Consortiado 2**  
Nombres, apellidos y firma del Consortiado 2  
o de su Representante Legal  
Tipo y N° de Documento de Identidad

**Importante**

*De conformidad con el artículo 52 del Reglamento, las firmas de los integrantes del consorcio deben ser legalizadas.*





**Importante para la Entidad**

En caso de la contratación de la ejecución de una obra bajo el sistema a precios unitarios **incluir el siguiente anexo:**

*Esta nota deberá ser eliminada una vez culminada la elaboración de las bases*

**ANEXO N° 6**

**PRECIO DE LA OFERTA**

**ÍTEM N° [INDICAR NÚMERO]**

Señores

**COMITÉ DE SELECCIÓN**

**LICITACIÓN PÚBLICA N° [CONSIGNAR NOMENCLATURA DEL PROCEDIMIENTO]**

Presente.-

Es grato dirigirme a usted, para hacer de su conocimiento que, de acuerdo con las bases, mi oferta es la siguiente:

[ INCLUIR LA ESTRUCTURA DEL PRESUPUESTO DE OBRA, A FIN DE QUE EL POSTOR CONSIGNE LOS PRECIOS UNITARIOS Y EL PRECIO TOTAL DE SU OFERTA, TAL COMO SE MUESTRA DE MANERA REFERENCIAL EN EL SIGUIENTE EJEMPLO:

N° ITEM	PARTIDA	UNIDAD	METRADO	PU	SUB TOTAL
1	Total costo directo (A)				
2	Gastos generales				
2.1	Gastos fijos				
2.2	Gastos variables				
	Total gastos generales (B)				
3	Utilidad (C)				
	SUBTOTAL (A+B+C)				
4	IGV <sup>41</sup>				
5	Monto total de la oferta				

...

El precio de la oferta en [CONSIGNAR LA MONEDA DE LA CONVOCATORIA] incluye todos los tributos, seguros, transporte, inspecciones, pruebas y, de ser el caso, los costos laborales conforme a la legislación vigente, así como cualquier otro concepto que pueda tener incidencia sobre el costo de la obra a ejecutar; excepto la de aquellos postores que gocen de alguna exoneración legal, no incluirán en el precio de su oferta los tributos respectivos.

[CONSIGNAR CIUDAD Y FECHA]

<sup>41</sup> Para el cálculo del IGV, aplica el redondeo previsto en la Resolución de Superintendencia SUNAT N° 025-2000/SUNAT o norma que la reemplace. En ese sentido, el porcentaje se calcula considerando dos (2) decimales. Para efectos del redondeo  
i) Si el primer decimal siguiente es inferior a cinco (5), el valor permanecerá igual, suprimiéndose los decimales posteriores  
y ii) Si el primer decimal siguiente es igual o superior a cinco (5), el valor será incrementado en un centésimo.



.....  
**Firma, Nombres y Apellidos del postor o  
Representante legal o común, según corresponda**

**Importante**

- En caso que el postor reduzca su oferta, según lo previsto en el artículo 68 del Reglamento, debe presentar nuevamente este Anexo.
- El postor que goce de alguna exoneración legal, debe indicar que su oferta no incluye el tributo materia de la exoneración, debiendo incluir el siguiente texto:  
  
"Mi oferta no incluye [CONSIGNAR EL TRIBUTO MATERIA DE LA EXONERACIÓN]".
- El análisis de precios unitarios y el detalle de los gastos generales fijos y variables no se presentan en la oferta, sino para el perfeccionamiento del contrato.

**Importante para la Entidad**

- A fin de facilitar la labor del comité de selección, se recomienda publicar conjuntamente con las bases un archivo en Excel del presupuesto de la obra conforme el expediente técnico a fin de que los postores puedan utilizarlo al momento de elaborar su oferta. En tal caso, consignar lo siguiente:  
  
"Adicionalmente al documento escaneado del presente anexo, el postor puede adjuntar el archivo en Excel del presupuesto de la obra (que fue publicado conjuntamente con las bases), completando la información que sustenta el precio de su oferta. En caso de divergencia prevalece el documento escaneado del precio de la oferta".
- En caso de procedimientos según relación de ítems, consignar lo siguiente:  
  
"El postor debe presentar el precio de su oferta en forma independiente, en los ítems que se presente".
- En caso de contratación de obras por paquete, consignar lo siguiente:  
  
"El postor debe presentar el precio de su oferta con el detalle de cada obra incluida en el paquete".
- En caso de contrataciones que conllevan la ejecución de prestaciones accesorias, consignar lo siguiente:  
  
"El postor debe detallar en el precio de su oferta, el monto correspondiente a la prestación principal y las prestaciones accesorias".
- Si durante la fase de actos preparatorios, las Entidades advierten que es posible la participación de proveedores que gozan del beneficio de la exoneración del IGV prevista en la Ley N° 27037, Ley de Promoción de la Inversión en la Amazonía, consignar lo siguiente:  
  
"La oferta de los postores que presenten la Declaración Jurada de cumplimiento de condiciones para la aplicación de la exoneración del IGV (Anexo N° 7), debe encontrarse dentro de los límites del valor referencial sin IGV".

Incluir las disposiciones, según corresponda. Una vez culminada la elaboración de las bases, las notas que no se incorporen deben ser eliminadas



**Importante para la Entidad**

*En caso de la contratación de la ejecución de una obra bajo el sistema a suma alzada incluir el siguiente anexo:*

*Esta nota deberá ser eliminada una vez culminada la elaboración de las bases*

**ANEXO N° 6**

**PRECIO DE LA OFERTA**

**ÍTEM N° [INDICAR NÚMERO]**

Señores

**COMITÉ DE SELECCIÓN**

**LICITACIÓN PÚBLICA N° [CONSIGNAR NOMENCLATURA DEL PROCEDIMIENTO]**

Presente.-

Es grato dirigirme a usted, para hacer de su conocimiento que, de acuerdo con las bases, mi oferta es la siguiente:

CONCEPTO	PRECIO TOTAL
<b>TOTAL</b>	

El precio de la oferta [CONSIGNAR LA MONEDA DE LA CONVOCATORIA] incluye todos los tributos, seguros, transporte, inspecciones, pruebas y, de ser el caso, los costos laborales conforme a la legislación vigente, así como cualquier otro concepto que pueda tener incidencia sobre el costo de la obra a ejecutar; excepto la de aquellos postores que gocen de alguna exoneración legal, no incluirán en el precio de su oferta los tributos respectivos.

[CONSIGNAR CIUDAD Y FECHA]

.....  
**Firma, Nombres y Apellidos del postor o  
Representante legal o común, según corresponda**

**Importante**

- El postor debe adjuntar el desagregado de partidas que sustenta su oferta, tal como se muestra de manera referencial en el siguiente ejemplo:*

N° ITEM	PARTIDA	UNIDAD	METRADO	PU	SUB TOTAL
1	Total costo directo (A)				
2	Gastos generales				
2.1	Gastos fijos				
2.2	Gastos variables				



	Total gastos generales (B)	
3	Utilidad (C)	
	SUBTOTAL (A+B+C)	
4	IGV <sup>42</sup>	
5	Monto total de la oferta	

- En caso que el postor reduzca su oferta, según lo previsto en el artículo 68 del Reglamento, debe presentar nuevamente este Anexo.
- El postor que goce de alguna exoneración legal, debe indicar que su oferta no incluye el tributo materia de la exoneración, debiendo incluir el siguiente texto:  
"Mi oferta no incluye [CONSIGNAR EL TRIBUTO MATERIA DE LA EXONERACIÓN]".
- De ser el caso, el análisis de precios unitarios y el detalle de los gastos generales fijos y variables no se presentan en la oferta, sino para el perfeccionamiento del contrato.

#### Importante para la Entidad

- A fin de facilitar la labor del comité de selección, se recomienda publicar conjuntamente con las bases un archivo en Excel del presupuesto de la obra conforme el expediente técnico a fin de que los postores puedan utilizarlo al momento de elaborar su oferta. En tal caso, consignar lo siguiente:

"Adicionalmente al documento escaneado del presente anexo, el postor puede adjuntar el archivo en Excel del presupuesto de la obra (que fue publicado conjuntamente con las bases), completando la información que sustenta el precio de su oferta. En caso de divergencia prevalece el documento escaneado del precio de la oferta".

- En caso de procedimientos según relación de ítems, consignar lo siguiente:

"El postor debe presentar el precio de su oferta en forma independiente, en los ítems que se presente".

- En caso de contratación de obras por paquete, consignar lo siguiente:

"El postor debe presentar el precio de su oferta con el detalle de cada obra incluida en el paquete".

- En caso de contrataciones que conllevan la ejecución de prestaciones accesorias, consignar lo siguiente:

"El postor debe detallar en el precio de su oferta, el monto correspondiente a la prestación principal y las prestaciones accesorias".

- Si durante la fase de actos preparatorios, las Entidades advierten que es posible la participación de proveedores que gozan del beneficio de la exoneración del IGV prevista en la Ley N° 27037, Ley de Promoción de la Inversión en la Amazonía, consignar lo siguiente:

"La oferta de los postores que presenten la Declaración Jurada de cumplimiento de condiciones para la aplicación de la exoneración del IGV (Anexo N° 7), debe encontrarse dentro de los límites del valor referencial sin IGV".

Incluir las disposiciones, según corresponda. Una vez culminada la elaboración de las bases, las notas que no se incorporen deben ser eliminadas

<sup>42</sup> Para el cálculo del IGV, aplica el redondeo previsto en la Resolución de Superintendencia SUNAT N° 025-2000/SUNAT o norma que la reemplace. En ese sentido, el porcentaje se calcula considerando dos (2) decimales. Para efectos del redondeo i) Si el primer decimal siguiente es inferior a cinco (5), el valor permanecerá igual, suprimiéndose los decimales posteriores y ii) Si el primer decimal siguiente es igual o superior a cinco (5), el valor será incrementado en un centésimo.



**Importante para la Entidad**

*En caso de la contratación de la ejecución de una obra bajo el esquema mixto de suma alzada y precios unitarios incluir el siguiente anexo:*

*Esta nota deberá ser eliminada una vez culminada la elaboración de las bases*

**ANEXO N° 6**

**PRECIO DE LA OFERTA**

**ÍTEM N° [INDICAR NÚMERO]**

Señores

**COMITÉ DE SELECCIÓN**

**LICITACIÓN PÚBLICA N° [CONSIGNAR NOMENCLATURA DEL PROCEDIMIENTO]**

Presente.-

Es grato dirigirme a usted, para hacer de su conocimiento que, de acuerdo con las bases, mi oferta es la siguiente:

[INCLUIR LA ESTRUCTURA DEL PRESUPUESTO DE OBRA EXTRAIDA DEL EXPEDIENTE TÉCNICO DE LOS COMPONENTES, CUYAS CANTIDADES Y MAGNITUDES ESTÁN DEFINIDAS, A FIN DE QUE EL POSTOR CONSIGNE LOS PRECIOS UNITARIOS Y EL PRECIO TOTAL DE SU OFERTA, TAL COMO SE MUESTRA DE MANERA REFERENCIAL EN EL SIGUIENTE EJEMPLO:

OFERTA A PRECIOS UNITARIOS DE LOS COMPONENTES SIGUIENTES:

N° ITEM	PARTIDA	UNIDAD	METRADO	PU	SUB TOTAL
1	Total costo directo (A)				
2	Gastos generales				
2.1	Gastos fijos				
2.2	Gastos variables				
	Total gastos generales (B)				
3	Utilidad (C)				
	SUBTOTAL (A+B+C)				
4	IGV <sup>43</sup>				
5	Monto del componente a precios unitarios				

...]

OFERTA A SUMA ALZADA DE LOS COMPONENTES SIGUIENTES:

CONCEPTO	PRECIO
Monto del componente a suma alzada	

Asimismo, el postor debe adjuntar el desagregado de partidas que sustenta su oferta a suma alzada, tal como se muestra de manera referencial en el siguiente ejemplo:

<sup>43</sup> Para el cálculo del IGV, aplica el redondeo previsto en la Resolución de Superintendencia SUNAT N° 025-2000/SUNAT o norma que la reemplace. En ese sentido, el porcentaje se calcula considerando dos (2) decimales. Para efectos del redondeo i) Si el primer decimal siguiente es inferior a cinco (5), el valor permanecerá igual, suprimiéndose los decimales posteriores y ii) Si el primer decimal siguiente es igual o superior a cinco (5), el valor será incrementado en un centésimo.



N° ITEM	PARTIDA	UNIDAD	METRADO	PU	SUB TOTAL

1	Total costo directo (A)	
2	Gastos generales	
2.1	Gastos fijos	
2.2	Gastos variables	
	Total gastos generales (B)	
3	Utilidad (C)	
	SUBTOTAL (A+B+C)	
4	IGV <sup>44</sup>	
5	Monto de la oferta a suma alzada	

Monto total de la oferta

El precio de la oferta [CONSIGNAR LA MONEDA DE LA CONVOCATORIA] incluye todos los tributos, seguros, transporte, inspecciones, pruebas y, de ser el caso, los costos laborales conforme a la legislación vigente, así como cualquier otro concepto que pueda tener incidencia sobre el costo de la obra a ejecutar; excepto la de aquellos postores que gocen de alguna exoneración legal, no incluirán en el precio de su oferta los tributos respectivos.

[CONSIGNAR CIUDAD Y FECHA]

.....  
**Firma, Nombres y Apellidos del postor o  
Representante legal o común, según corresponda**

#### Importante

- En caso que el postor reduzca su oferta, según lo previsto en el artículo 68 del Reglamento, debe presentar nuevamente este Anexo.
- El postor que goce de alguna exoneración legal, debe indicar que su oferta no incluye el tributo materia de la exoneración, debiendo incluir el siguiente texto:  
"Mi oferta no incluye [CONSIGNAR EL TRIBUTO MATERIA DE LA EXONERACIÓN]".
- El análisis de precios unitarios y el detalle de los gastos generales fijos y variables no se presentan en la oferta, sino para el perfeccionamiento del contrato.

#### Importante para la Entidad

- A fin de facilitar la labor del comité de selección, se recomienda publicar conjuntamente con las bases un archivo en Excel del presupuesto de la obra conforme el expediente técnico a fin de

<sup>44</sup> Para el cálculo del IGV, aplica el redondeo previsto en la Resolución de Superintendencia SUNAT N° 025-2000/SUNAT o norma que la reemplace. En ese sentido, el porcentaje se calcula considerando dos (2) decimales. Para efectos del redondeo  
i) Si el primer decimal siguiente es inferior a cinco (5), el valor permanecerá igual, suprimiéndose los decimales posteriores  
y ii) Si el primer decimal siguiente es igual o superior a cinco (5), el valor será incrementado en un centésimo.



que los postores puedan utilizarlo al momento de elaborar su oferta. En tal caso, consignar lo siguiente:

"Adicionalmente al documento escaneado del presente anexo, el postor puede adjuntar el archivo en Excel del presupuesto de la obra (que fue publicado conjuntamente con las bases), completando la información que sustenta el precio de su oferta. En caso de divergencia prevalece el documento escaneado del precio de la oferta".

- En caso de procedimientos según relación de ítems, consignar lo siguiente:

"El postor debe presentar el precio de su oferta en forma independiente, en los ítems que se presente".

- En caso de contratación de obras por paquete, consignar lo siguiente:

"El postor debe presentar el precio de su oferta con el detalle de cada obra incluida en el paquete".

- En caso de contrataciones que conllevan la ejecución de prestaciones accesorias, consignar lo siguiente:

"El postor debe detallar en el precio de su oferta, el monto correspondiente a la prestación principal y las prestaciones accesorias".

- Si durante la fase de actos preparatorios, las Entidades advierten que es posible la participación de proveedores que gozan del beneficio de la exoneración del IGV prevista en la Ley N° 27037, Ley de Promoción de la Inversión en la Amazonía, consignar lo siguiente:

"La oferta de los postores que presenten la Declaración Jurada de cumplimiento de condiciones para la aplicación de la exoneración del IGV (**Anexo N° 8**), debe encontrarse dentro de los límites del valor referencial sin IGV".

Incluir las disposiciones, según corresponda. Una vez culminada la elaboración de las bases, las notas que no se incorporen deben ser eliminadas





**Importante para la Entidad**

*Si durante la fase de actos preparatorios, las Entidades advierten que es posible la participación de proveedores que gozan del beneficio de la exoneración del IGV prevista en la Ley N° 27037, Ley de Promoción de la Inversión en la Amazonía, incluir el siguiente anexo:*

*Esta nota deberá ser eliminada una vez culminada la elaboración de las bases*

**ANEXO N° 7**

**DECLARACIÓN JURADA DE CUMPLIMIENTO DE CONDICIONES PARA LA APLICACIÓN DE LA EXONERACIÓN DEL IGV**

Señores

**COMITÉ DE SELECCIÓN**

**LICITACIÓN PÚBLICA N° [CONSIGNAR NOMENCLATURA DEL PROCEDIMIENTO]**

Presente.-

Mediante el presente el suscrito, postor y/o Representante Legal de [CONSIGNAR EN CASO DE SER PERSONA JURÍDICA], declaro bajo juramento que gozo del beneficio de la exoneración del IGV previsto en la Ley N° 27037, Ley de Promoción de la Inversión en la Amazonía, dado que cumplo con las condiciones siguientes:

- 1.- Que el domicilio fiscal de la empresa<sup>45</sup> se encuentra ubicada en la Amazonía y coincide con el lugar establecido como sede central (donde tiene su administración y lleva su contabilidad);
- 2.- Que la empresa se encuentra inscrita en las Oficinas Registrales de la Amazonía (exigible en caso de personas jurídicas);
- 3.- Que, al menos el setenta por ciento (70%) de los activos fijos de la empresa se encuentran en la Amazonía; y
- 4.- Que la empresa no ejecuta obras fuera de la Amazonía.

[CONSIGNAR CIUDAD Y FECHA]

.....  
**Firma, Nombres y Apellidos del postor o Representante legal, según corresponda**

**Importante**

*Cuando se trate de consorcios, esta declaración jurada será presentada por cada uno de los integrantes del consorcio, salvo que se trate de consorcios con contabilidad independiente, en cuyo caso debe ser suscrita por el representante común, debiendo indicar su condición de consorcio con contabilidad independiente y el número de RUC del consorcio.*

<sup>45</sup> En el artículo 1 del "Reglamento de las Disposiciones Tributarias contenidas en la Ley de Promoción de la Inversión en la Amazonía" se define como "empresa" a las "Personas naturales, sociedades conyugales, sucesiones indivisas y personas consideradas jurídicas por la Ley del Impuesto a la Renta, generadoras de rentas de tercera categoría, ubicadas en la Amazonía. Las sociedades conyugales son aquéllas que ejerzan la opción prevista en el Artículo 16 de la Ley del Impuesto a la Renta."



**Importante para la Entidad**

*En el caso de procedimientos por relación de ítems cuando la obra se ejecute fuera de la provincia de Lima y Callao y el monto del valor referencial de algún ítem no supere los novecientos mil Soles (S/ 900,000.00) debe considerarse el siguiente anexo:*

*Esta nota deberá ser eliminada una vez culminada la elaboración de las bases.*

**ANEXO N° 8**

**SOLICITUD DE BONIFICACIÓN DEL DIEZ POR CIENTO (10%) POR OBRAS EJECUTADAS FUERA DE LA PROVINCIA DE LIMA Y CALLAO**  
**(DE SER EL CASO, SOLO PRESENTAR ESTA SOLICITUD EN EL ÍTEM [CONSIGNAR EL N° DEL ÍTEM O ÍTEMS CUYO VALOR REFERENCIAL NO SUPERA LOS NOVECIENTOS MIL SOLES (S/ 900,000.00)])**

Señores

**COMITÉ DE SELECCIÓN**

**LICITACIÓN PÚBLICA N° [CONSIGNAR NOMENCLATURA DEL PROCEDIMIENTO]**

Presente.-

Mediante el presente el suscrito, postor y/o Representante Legal de [CONSIGNAR EN CASO DE SER PERSONA JURIDICA], solicito la asignación de la bonificación del diez por ciento (10%) sobre el puntaje total en [CONSIGNAR EL ÍTEM O ÍTEMS, SEGÚN CORRESPONDA, EN LOS QUE SE SOLICITA LA BONIFICACIÓN] debido a que el domicilio de mi representada se encuentra ubicado en la provincia o provincia colindante donde se ejecuta la obra.

[CONSIGNAR CIUDAD Y FECHA]

.....  
**Firma, Nombres y Apellidos del postor o Representante legal, según corresponda**

**Importante**

- *Para asignar la bonificación, el comité de selección, verifica el domicilio consignado por el postor en el Registro Nacional de Proveedores (RNP).*
- *Para que el postor pueda acceder a la bonificación, debe cumplir con las condiciones establecidas en el literal f) del artículo 50 del Reglamento.*



**Importante**

*Cuando se trate de consorcios, la declaración jurada es la siguiente:*

**ANEXO N° 8**

**SOLICITUD DE BONIFICACIÓN DEL DIEZ POR CIENTO (10%) POR OBRAS EJECUTADAS FUERA DE LA PROVINCIA DE LIMA Y CALLAO**  
**(DE SER EL CASO, SOLO PRESENTAR ESTA SOLICITUD EN EL ÍTEM [CONSIGNAR EL N° DEL ÍTEM O ÍTEMS CUYO VALOR REFERENCIAL NO SUPERA LOS NOVECIENTOS MIL SOLES (S/ 900,000.00)])**

Señores  
**COMITÉ DE SELECCIÓN**  
**LICITACIÓN PÚBLICA N° [CONSIGNAR NOMENCLATURA DEL PROCEDIMIENTO]**  
Presente.-

Mediante el presente el que se suscribe, [...], representante común del consorcio [CONSIGNAR EL NOMBRE DEL CONSORCIO], solicito la asignación de la bonificación del diez por ciento (10%) sobre el puntaje total en [CONSIGNAR EL ÍTEM O ÍTEMS, SEGÚN CORRESPONDA, EN LOS QUE SE SOLICITA LA BONIFICACIÓN] debido a que los domicilios de todos los integrantes del consorcio se encuentran ubicados en la provincia o provincias colindantes donde se ejecuta la obra.

[CONSIGNAR CIUDAD Y FECHA]

.....  
**Firma, Nombres y Apellidos del representante común del consorcio**

**Importante**

- Para asignar la bonificación, el comité de selección, verifica el domicilio consignado de los integrantes del consorcio, en el Registro Nacional de Proveedores (RNP).
- Para que un consorcio pueda acceder a la bonificación, cada uno de sus integrantes debe cumplir con las condiciones establecidas en el literal f) del artículo 50 del Reglamento.



ANEXO N° 9

DECLARACIÓN JURADA  
(NUMERAL 49.4 DEL ARTÍCULO 49 DEL REGLAMENTO)

Señores

**COMITÉ DE SELECCIÓN**

**LICITACIÓN PÚBLICA N° [CONSIGNAR NOMENCLATURA DEL PROCEDIMIENTO]**

Presente.-

Mediante el presente el suscrito, postor y/o Representante Legal de [CONSIGNAR EN CASO DE SER PERSONA JURÍDICA], declaro que la experiencia que acredito de la empresa [CONSIGNAR LA DENOMINACIÓN DE LA PERSONA JURÍDICA] como consecuencia de una reorganización societaria, no se encuentra en el supuesto establecido en el numeral 49.4 del artículo 49 del Reglamento.

[CONSIGNAR CIUDAD Y FECHA]

.....  
**Firma, Nombres y Apellidos del postor o  
Representante legal, según corresponda**

**Importante**

*A efectos de cautelar la veracidad de esta declaración, el postor puede verificar la información de la Relación de Proveedores Sancionados por el Tribunal de Contrataciones del Estado con Sanción Vigente en <http://portal.osce.gob.pe/rnp/content/relación-de-proveedores-sancionados>.*

*También le asiste dicha facultad al órgano encargado de las contrataciones o al órgano de la Entidad al que se le haya asignado la función de verificación de la oferta presentada por el postor ganador de la buena pro.*





## ANEXO N° 10

### EXPERIENCIA DEL POSTOR EN LA ESPECIALIDAD

Señores

**COMITÉ DE SELECCIÓN**

**LICITACIÓN PÚBLICA N° [CONSIGNAR NOMENCLATURA DEL PROCEDIMIENTO]**

Presente.-

Mediante el presente, el suscrito detalla lo siguiente como EXPERIENCIA EN OBRAS SIMILARES:

N°	CLIENTE	OBJETO DEL CONTRATO	N° CONTRATO	FECHA DEL CONTRATO <sup>46</sup>	FECHA DE RECEPCIÓN DE LA OBRA	EXPERIENCIA PROVENIENTE <sup>47</sup> DE:	MONEDA	IMPORTE <sup>48</sup>	TIPO DE CAMBIO VENTA <sup>49</sup>	MONTO FACTURADO ACUMULADO <sup>50</sup>
1										
2										
3										
4										
5										
6										

<sup>46</sup> Se refiere a la fecha de suscripción del contrato.

<sup>47</sup> Si el titular de la experiencia no es el postor, consignar si dicha experiencia corresponde a la matriz en caso que el postor sea sucursal, o fue transmitida por reorganización societaria, debiendo acompañar la documentación sustentatoria correspondiente. Al respecto, según la Opinión N° 216-2017/DTN "Considerando que la sociedad matriz y la sucursal constituyen la misma persona jurídica, la sucursal puede acreditar como suya la experiencia de su matriz". Del mismo modo, según lo previsto en la Opinión N° 010-2013/DTN, "... en una operación de reorganización societaria que comprende tanto una fusión como una escisión, la sociedad resultante podrá acreditar como suya la experiencia de la sociedad incorporada o absorbida, que se extingue producto de la fusión; asimismo, si en virtud de la escisión se transfiere un bloque patrimonial consistente en una línea de negocio completa, la sociedad resultante podrá acreditar como suya la experiencia de la sociedad escindida, correspondiente a la línea de negocio transmitida. De esta manera, la sociedad resultante podrá emplear la experiencia transmitida, como consecuencia de la reorganización societaria antes descrita, en los futuros procesos de selección en los que participe".

<sup>48</sup> Se refiere al monto del contrato ejecutado incluido adicionales y reducciones, de ser el caso.

<sup>49</sup> El tipo de cambio venta debe corresponder al publicado por la SBS correspondiente a la fecha de suscripción del contrato.

<sup>50</sup> Consignar en la moneda establecida para el valor referencial.





N°	CLIENTE	OBJETO DEL CONTRATO	N° CONTRATO	FECHA DEL CONTRATO <sup>46</sup>	FECHA DE RECEPCIÓN DE LA OBRA	EXPERIENCIA PROVENIENTE <sup>47</sup> DE:	MONEDA	IMPORTE <sup>48</sup>	TIPO DE CAMBIO VENTA <sup>49</sup>	MONTO FACTURADO ACUMULADO <sup>50</sup>
7										
8										
9										
10										
<b>TOTAL</b>										

[CONSIGNAR CIUDAD Y FECHA]

.....  
 Firma, Nombres y Apellidos del postor o  
 Representante legal o común, según corresponda



**Nota para la Entidad**

En el caso de procedimientos por relación de ítems cuando el monto del valor referencial de algún ítem corresponda a una Adjudicación Simplificada, se incluye el siguiente anexo:

*Esta nota deberá ser eliminada una vez culminada la elaboración de las bases*

**ANEXO N° 11**

**SOLICITUD DE BONIFICACIÓN DEL CINCO POR CIENTO (5%) POR TENER LA CONDICIÓN DE MICRO Y PEQUEÑA EMPRESA  
ITEM [CONSIGNAR EL N° DEL ÍTEM O ÍTEMS CUYO VALOR REFERENCIAL CORRESPONDE A UNA AS]**

Señores

**COMITÉ DE SELECCIÓN**

**LICITACIÓN PÚBLICA N° [CONSIGNAR NOMENCLATURA DEL PROCEDIMIENTO]**

Presente.-

Mediante el presente el suscrito, postor y/o Representante legal de [CONSIGNAR EN CASO DE SER PERSONA JURÍDICA], solicito la asignación de la bonificación del cinco por ciento (5%) sobre el puntaje total obtenido, debido a que mi representada cuenta con la condición de micro y pequeña empresa.

[CONSIGNAR CIUDAD Y FECHA]

.....  
**Firma, Nombres y Apellidos del postor o Representante legal o común, según corresponda**

**Importante**

- Para asignar la bonificación, el comité de selección, según corresponda, verifica la página web del Ministerio de Trabajo y Promoción del Empleo en la sección consulta de empresas acreditadas en el REMYPE en el link <http://www2.trabajo.gob.pe/servicios-en-linea-2-2/>.
- Para que un consorcio pueda acceder a la bonificación, cada uno de sus integrantes debe cumplir con la condición de micro y pequeña empresa.



ANEXO N° 12

**AUTORIZACIÓN DE NOTIFICACIÓN DE LA DECISIÓN DE LA ENTIDAD SOBRE LA  
SOLICITUD DE AMPLIACIÓN DE PLAZO MEDIANTE MEDIOS ELECTRÓNICOS DE  
COMUNICACIÓN**

**(DOCUMENTO A PRESENTAR EN EL PERFECCIONAMIENTO DEL CONTRATO)**

Señores

**COMITÉ DE SELECCIÓN**

**LICITACIÓN PÚBLICA N° [CONSIGNAR NOMENCLATURA DEL PROCEDIMIENTO]**

Presente.-

El que se suscribe, [.....], postor adjudicado y/o Representante Legal de [CONSIGNAR EN CASO DE SER PERSONA JURÍDICA], identificado con [CONSIGNAR TIPO DE DOCUMENTO DE IDENTIDAD] N° [CONSIGNAR NÚMERO DE DOCUMENTO DE IDENTIDAD], autorizo que durante la ejecución del contrato se me notifique al correo electrónico [INDICAR EL CORREO ELECTRÓNICO] lo siguiente:

Notificación de la decisión de la Entidad respecto a la solicitud de ampliación de plazo.

[CONSIGNAR CIUDAD Y FECHA]

.....  
**Firma, Nombres y Apellidos del postor o  
Representante legal o común, según  
corresponda**

**Importante**

*La notificación de la decisión de la Entidad respecto a la solicitud de ampliación de plazo se efectúa por medios electrónicos de comunicación, siempre que se cuente con la autorización correspondiente y sea posible obtener un acuse de recibo a través del mecanismo utilizado.*