

**CONDICIONES TÉCNICAS**  
**“SERVICIO DE ACONDICIONAMIENTO DEL PARQUE CRISTO PETROLERO (PARIÑAS, TALARA) PARA FORTALECER SU USO CON PARTICIPACIÓN CIUDADANA”**

**1. OBJETO DEL SERVICIO**

PETRÓLEOS DEL PERÚ - PETROPERÚ S.A., requiere contratar el “Servicio de acondicionamiento del parque del Cristo Petrolero (Pariñas, Talara) para fortalecer su uso con participación ciudadana”, como parte de las iniciativas de gestión social dentro del área de influencia de la puesta en marcha de la nueva Refinería Talara.

El presente servicio se encuentra en el programa de Apoyo al Desarrollo Local del Plan de Relaciones Comunitarias (PRC) del Estudio de Impacto Ambiental (EIA) del Proyecto Modernización Refinería Talara (PMRT)

**2. DESCRIPCIÓN DEL SERVICIO**

El servicio consiste en el mejoramiento, recuperación, rehabilitación y/o habilitación de lo siguientes componentes del Parque “Cristo Petrolero”: monumento Cristo Petrolero, infraestructura de uso público, sistema de iluminación y entorno paisajístico (ladera ubicada al lado oeste del parque), enfocado al uso turístico del espacio público a intervenir. Del mismo modo, cuenta con un componente de participación ciudadana y difusión turística tanto para el público local como nacional, según el siguiente alcance:

N°	Partida	Medida	Cantidad
<b>1.0 TRABAJOS PROVISIONALES</b>			
1.1	Movilización y desmovilización de equipos y herramientas	Glb	1.00
1.2	Instalaciones provisionales (vestuarios, SSHH, caseta, almacén)	Glb	1.00
1.3	Limpieza y recolección de basura, desmonte, existente en el espacio colindante del mirador turístico y parque "Cristo Petrolero".	Glb.	1.00
1.4	Limpieza manual permanente y final del servicio.	Glb	1.00
<b>2.0 Rehabilitaciones/refacciones</b>			
2.1	Resane de bancas de concreto que presenten despostillamiento, roturas o fisuras (c/mezcla de concreto, sellador epóxico de baja viscosidad, insensible a la humedad y pegamento de concreto antiguo y nuevo).	m2	5.00
2.2	Refacción de la estatua del Cristo Petrolero, con masilla para concreto (inc. limpieza mecánica y sellador).	Glb.	1.00
2.3	Resane de gradas de concreto, que presenten despostillamiento, roturas o fisuras (c/mezcla de concreto, sellador epóxico de baja viscosidad insensible a la humedad y pegamento de concreto antiguo y nuevo).	m2	5.00
2.4	Mantenimiento de la escalera caracol metálica ubicada en el interior de la estatua (inc. cepillado para retiro de óxidos, solución antióxido, base anticorrosiva e imprimación).	Glb.	1.00
2.5	Resane de superficie de paredes en caseta en el primer nivel de mirador con masilla para concreto (inc. limpieza mecánica y sellador).	m2	5.00
2.6	Mantenimiento y mejoramiento de las barandas metálicas del 2do y 3er nivel del mirador, mejorando las condiciones de seguridad (inc. cepillado para retiro de óxidos, solución antióxido, base anticorrosiva e imprimación, reemplazo de vidrios en puerta del primer nivel).	Glb.	1.00
2.7	Mantenimiento y mejoramiento de las barandas metálicas de las escaleras de acceso al segundo y tercer nivel del mirador, asegurando el impedimento de ingreso de personal. Incluye puerta metálica con tubería cuadrada y ángulos en el acceso a cada nivel con cerrojo de seguridad con varilla de metal lisa de mínima de 5/8" de grosor. (inc. cepillado para retiro de óxidos, solución antióxido, base anticorrosiva, imprimación, c/pintura esmalte color según diseño de puesta en valor).	Glb.	1.00
2.8	Mantenimiento de puerta y ventana de la caseta del primer nivel de mirador. Incluye ventana con estructura metálica con tubería cuadrada y ángulos, instalación de vidrios en puerta y ventana (inc. cepillado para retiro de óxidos, solución antióxido, base anticorrosiva, imprimación, c/pintura esmalte color según diseño de puesta en valor).	Glb.	1.00

**CONDICIONES TÉCNICAS**  
**“SERVICIO DE ACONDICIONAMIENTO DEL PARQUE CRISTO PETROLERO (PARIÑAS, TALARA) PARA FORTALECER SU USO CON PARTICIPACIÓN CIUDADANA”**

N°	Partida	Medida	Cantidad
2.9	Resane de plataforma de concreto del parque, en los sectores que presenten despostillamiento, roturas o fisuras (c/mezcla de concreto, sellador epóxico de baja viscosidad insensible a la humedad y pegamento de concreto antiguo y nuevo).	Glb.	1.00
2.10	Resane de sardineles de jardineras de concreto del parque, en los sectores que presenten despostillamiento, roturas o fisuras (c/mezcla de concreto, sellador epóxico de baja viscosidad insensible a la humedad y pegamento de concreto antiguo y nuevo).	Glb.	1.00
2.11	Resane de parapetos perimétricos del parque, en los sectores que presenten despostillamiento, roturas o fisuras (c/mezcla de concreto, sellador epóxico de baja viscosidad insensible a la humedad y pegamento de concreto antiguo y nuevo).	Glb.	1.00
<b>3.0 Pintura</b>			
3.1	Pintura de sardineles de parque, c/pintura tráfico amarillo, dos manos (inc. preparación de superficie).	m	100.00
3.2	Pintura en bancas de concreto, c/pintura látex de colores según diseño de puesta en valor, dos manos (inc. preparación de superficie).	m2	10.80
3.3	Pintura de parapetos perimétricos del parque, c/pintura tráfico blanca, dos manos, ambas caras (inc. preparación de superficie).	m2	115.00
3.4	Pintura de escaleras de acceso sur-este del parque, c/pintura tráfico amarillo, dos manos (inc. preparación de superficie).	m2	20.00
3.5	Pintura de tachos metálicos para basura (ancho=0.70m, alto:0.80m, c/u), c/pintura esmalte color, dos manos (inc. base anticorrosiva).	Und.	8.00
3.6	Pintura de zócalo en postes de alumbrado público, con pintura látex color según diseño de puesta en valor, dos manos (inc. preparación de superficie).	m2	50.00
3.7	Pintura de escultura "Cristo Petrolero" (ancho=12m, altura total=35m), con pintura látex de exterior de color según diseño de puesta en valor, dos manos (inc. preparación de superficie).	Glb.	1.00
3.8	Pintura muros exteriores de edificación tipo plataforma de perforación "Cristo Petrolero" c/pintura látex color según diseño de puesta en valor, dos manos (inc. preparación de superficie).	m2	286.80
3.9	Pintura muros interiores de edificación tipo plataforma de perforación "Cristo Petrolero", c/pintura látex color según diseño de puesta en valor, dos manos (inc. preparación de superficie).	m2	286.80
3.10	Pintura de cielorraso de edificación tipo plataforma de perforación "Cristo Petrolero", c/pintura látex color según diseño de puesta en valor, dos manos (inc. preparación de superficie).	m2	50.00
3.11	Pintura de escalera metálica caracol de acceso al 2do y 3er nivel de edificación, puerta y ventana de la caseta del primer nivel de la edificación c/pintura esmalte color, dos manos (inc. base anticorrosiva).	Glb.	1.00
3.12	Pintura de rejas en parapetos de 2do y 3er nivel de la edificación tipo plataforma de perforación "Cristo Petrolero" c/pintura esmalte color según diseño de puesta en valor, dos manos (inc. base anticorrosiva).	m2	22.50
<b>4.0 Iluminación artificial</b>			
4.1	Suministro e instalación de reflectores (tipo led, de mín 600W, 72000 lm y con una garantía mínima de 05 años) en postes de alumbrado público existentes. Incluye el retiro de reflectores inservibles existentes en cada poste	Und.	11.00
4.2	Suministro e instalación de reflectores fotovoltaicas (tipo led, mín 600W, 72000 lm y con una garantía mínima de 05 años), sistema en base a energía solar (inc. panel solar horizontal 10°, batería de litio, accesorios de fijación y protección contra aves) en barandas del 2do nivel de la edificación tipo plataforma de perforación "Cristo Petrolero".	Unid.	8.00
4.3	Suministro e instalación de postes metálicos para luminarias de alumbrado público. De tubo redondo de mínimo tres pulgadas de diámetro, espesor mínimo 3", y 5 metros de altura, c/pintura esmalte color, dos manos (inc. base anticorrosiva), sembrados en dados de concreto.	Unid.	4.00

**CONDICIONES TÉCNICAS**  
**“SERVICIO DE ACONDICIONAMIENTO DEL PARQUE CRISTO PETROLERO (PARIÑAS, TALARA) PARA FORTALECER SU USO CON PARTICIPACIÓN CIUDADANA”**

N°	Partida	Medida	Cantidad
4.4	Suministro e instalación de luminarias de alumbrado público fotovoltaicas (tipo led, mín 600W, 72000 lm y con una garantía mínima de 05 años) en 05 postes metálicos sistema en base a energía solar (inc. panel solar horizontal 10°, batería de litio y accesorios de fijación)	Unid.	12.00
4.5	Mantenimiento del sistema de iluminación existente en mirador, tanto en las escaleras y parque (inc. reposición de luminarias).	Und.	20.00
4.6	Suministro e instalación de sistema de iluminación de luces led en base a energía solar en el monumento Cristo Petrolero que permitan su disfrute visual durante las noches. Las luces deben permitir la iluminación del monumento con diferentes colores de acuerdo a la necesidad de su uso. Inc. panel solar horizontal, batería de litio (todos estos componentes con una garantía mínima de 05 años) accesorios de fijación, sistema de protección contra aves y prevención de golpes o daños por agentes externos).	Glob.	1.00
4.7	Suministro e instalación de sistema de luces led de emergencia en el monumento Cristo Petrolero.	Und.	2.00
<b>5.0 Promoción cultural y turística con participación ciudadana</b>			
5.1	Diseño de campaña turística de puesta en valor del Parque del Cristo Petrolero, usando elementos como: paneles para publicación de muestras pictóricas, fotográficas o artísticas, juegos lúdicos familiares y actividades artísticas familiares <sup>1</sup> .	Glb.	1.00
5.2	Implementación de una primera muestra pictórica, fotográfica o artística, con enfoque de participación ciudadana relacionada con temas turísticos de la provincia y del distrito de Pariñas (incluye instalación de paneles).	Glb.	1.00
5.3	Diseño de un Plan de Comunicación y Sensibilización orientado a reposicionar el uso turístico del parque Cristo Petrolero, bajo el enfoque de participación, cuidado del ambiente y compromiso como ciudadano.	Glb.	1.00
5.4	Implementación del plan de comunicación a través del diseño y elaboración de spots, flyers, videos para difusión a través de medios radiales, redes sociales (WhatsApp, Instagram, Facebook y Tiktok), así como en las plataformas oficiales de PETROPERÚ. Debe incluir como mínimo: 02 posts gráficos, 01 cuña radial, 01 video de 30 segundos cada uno para difusión en redes sociales.	Glb.	1.00

**Alcance del Servicio:**

- **Rehabilitación de infraestructura de uso público:**
  - Pintado de los sardineles del parque.
  - Pintado y rehabilitación de las bancas y gradas del parque.
  - Pintado de los muros perimétricos del parque.
  - Pintado de papeleras o basureros del parque.
  - Pintado de las escaleras de acceso ubicadas al lado sur-este del parque.
  - Instalación de luces de alumbrado público en base a energía solar.
  - Resane de plataforma de concreto del parque.
- **Rehabilitación o mejoramiento del monumento Cristo Petrolero y mirador.**
  - Refacción de la estatua del Cristo Petrolero.
  - Pintado de la estatua del Cristo Petrolero.
  - Pintado del exterior e interior del mirador, incluyendo las paredes de las escaleras que llevan al mirador.
  - Rehabilitación, mejoramiento y pintado de las escaleras ubicadas en el mirador.
  - Mantenimiento de la escalera ubicada en el interior de la estatua.

<sup>1</sup> Los recursos a utilizar son referenciales. La contratista puede plantear otras distintas, siempre y cuando busque posicionar la puesta en valor del monumento.

**CONDICIONES TÉCNICAS**  
**“SERVICIO DE ACONDICIONAMIENTO DEL PARQUE CRISTO PETROLERO (PARIÑAS, TALARA) PARA FORTALECER SU USO CON PARTICIPACIÓN CIUDADANA”**

- Mejoramiento y pintado de la caseta en el primer nivel de mirador.
  - Mejoramiento, mantenimiento y pintado de las barandas de seguridad del mirador, escaleras, ventana y puerta de la caseta del primer nivel.
  - Rehabilitación del sistema de iluminación del mirador, tanto en las escaleras y las áreas del mirador.
  - Rehabilitación y/o instalación del sistema de iluminación arquitectónica del monumento Cristo Petrolero (que permitan su disfrute visual durante las noches). Se sugiere luces led y en base a energía solar.
  - Instalación de sistema de luces led de emergencia en el monumento Cristo Petrolero.
- **Limpieza y mantenimiento del espacio colindante al parque (ladera ubicada al lado oeste).**
- Limpieza y recolección de basura, desmonte, existente en el espacio.
- **Implementación de acciones para el fortalecimiento del uso turístico: Participación Ciudadana y Comunicación**
- Implementación en el área de intervención de espacios que permitan la promoción cultural y turística de la provincia de Talara, bajo un enfoque recuperación del espacio público. La propuesta debe incluir, pero no limitarse, al diseño e implementación de una campaña de revalorización del Parque del Cristo Petrolero, en donde se presenten y usen paneles para publicación de muestras pictóricas, fotográficas o artísticas los cuales promuevan que los visitantes realicen el uso con fines fotográficos del monumento del Cristo Petrolero y el parque (ejemplo: selfies con dichas infraestructuras de fondo o con el paisaje); juegos lúdicos familiares y actividades artísticas familiares.
  - Implementación de una primera muestra pictórica, fotográfica o artística, relacionada con temas turísticos de la provincia de Talara y del distrito de Pariñas.
  - Plan de Comunicación y Sensibilización orientado a reposicionar el uso turístico del parque Cristo Petrolero, bajo el enfoque de participación, cuidado del medio ambiente y compromiso como ciudadano.
  - El público objetivo del Plan de Comunicación y Sensibilización lo conformarán:
    - o Asociaciones Turísticas Locales
    - o Líderes Vecinales.
    - o Municipalidad Provincial de Talara
    - o Población en general
  - La temática del Plan de Comunicación y Sensibilización debe considerar, como mínimo, los siguientes temas:
    - o Inicio de las obras de mejoramiento del parque Cristo Petrolero para el uso Público
    - o Relanzamiento del Parque Cristo Petrolero para el uso público.
    - o Mejoras y nuevos usos del Parque Cristo Petrolero.
  - El Plan de Comunicación y Sensibilización se debe realizar empleando recursos, mecanismos y acciones adecuadas al actual contexto de pandemia Covid-19. Por lo que se sugieren las siguientes acciones:
    - o Diseño, elaboración de spots, flyers, videos para difusión a través de medios radiales, redes sociales (WhatsApp, Instagram, Facebook y Tiktok), así como en las plataformas oficiales de PETROPERÚ. Se sugiere como mínimo las siguientes cantidades: 02 posts gráficos, 01 cuña radial, 1 video de 30 segundos cada uno para difusión en redes sociales.
  - En el caso de la Municipalidad Provincial de Talara, el contratista a través de Petroperú establecerá acciones de relacionamiento basada en el intercambio de información, que permita el trabajo articulado y coordinado con el área municipal encargada del tema de parques y jardines para la ejecución de actividades que requieran de aprobación municipal.
  - Los materiales de comunicación y sensibilización deberán incluir el logo de PETROPERÚ y previamente será validada por el área de comunicaciones de PETROPERÚ antes de su difusión.
  - Para la implementación de las acciones para el fortalecimiento del uso turístico se requiere de un especialista de comunicación y/o turismo y hotelería y/o gestión social y/o marketing detallado en el numeral 8.2 de las presentes condiciones técnicas.

**CONDICIONES TÉCNICAS**  
**“SERVICIO DE ACONDICIONAMIENTO DEL PARQUE CRISTO PETROLERO (PARIÑAS, TALARA) PARA FORTALECER SU USO CON PARTICIPACIÓN CIUDADANA”**

➤ **Registro y Monitoreo**

- Monitorear de manera constante el correcto desarrollo de las actividades según la programación establecida, y el logro de los resultados esperados con dicho proyecto.
- El proyecto deberá visibilizar desde su diseño y en su implementación como ejes transversales, el enfoque ambiental, de equidad de género y turístico.
- Se reportará, a través de informes quincenales y un informe final a PETROPERÚ, los avances, del proyecto adjuntando actas, registro fotográfico, videos, entre otros.
- El servicio deberá proveer todos los materiales y herramientas necesarias para su ejecución descritos en las actividades del servicio.
- El contratista incluirá dentro del material y/o impreso y/o digital, el logo de PETROPERÚ, y tendrá que respetar las indicaciones formales de la línea gráfica del Manual de Marca de la Empresa.
- Registrar a través de informes fotográficos y audiovisuales las actividades, respuestas de la población, participación de la comunidad y/o comentarios sobre el proyecto. Estos informes deberán ser entregados para el portafolio de PETROPERÚ.

**3. NORMATIVA APLICABLE AL SERVICIO**

- Reglamento de contrataciones de PETROPERÚ S.A.
- Decreto Ley N°17753, Ley de la Empresa Petróleos del Perú – PETROPERÚ S.A.
- Procedimiento N° PA1-GCGS-004 que establece la metodología para la identificación y evaluación de riesgos sociales.
- PROA1-361 Procedimiento de inversiones sociales.
- Ley N. ° 29783. Ley de Seguridad y Salud en el Trabajo y su modificatoria Ley N° 30222.
- D.S. N° 005-2012-TR. Reglamento de la Ley de Seguridad y Salud en el Trabajo y sus modificatorias.
- Ley N.° 28611. Ley General del Ambiente.
- Ley de Gestión Integral de Residuos Sólidos, aprobado mediante Decreto Supremo N° 014-2017-MINAM, su Reglamento y modificatorias.
- Resolución Ministerial N° 239-2020-MINSA “Plan para Vigilancia, Prevención y Control de COVID-19”.
- D.S. 011-2019-TR. Decreto Supremo que aprueba el Reglamento de Seguridad y Salud en el Trabajo para el Sector Construcción.
- Norma G-050. Seguridad durante la construcción.
- Régimen de contratación Construcción Civil o Régimen Común de acuerdo con la Normativa Laboral vigente.
- Lineamiento de Clausulas sociales en contratos sede Talara (LINA2-105).

**4. PLAZO DE EJECUCIÓN**

El servicio será ejecutado en un plazo de 90 (noventa) días calendario contados a partir de la fecha establecida como inicio entre el Contratista y el Administrador del Servicio de PETROPERÚ S.A., al suscribir el Contrato (OTT); el mismo que se efectuará en los días señalados bajo responsabilidad de cumplimiento de parte del Contratista y a satisfacción del usuario.

**5. SISTEMA DE CONTRATACIÓN**

A Precios Unitarios. Ver listado de partidas en numeral 2 de las Condiciones Técnicas y presentación de oferta económica según Apéndice N°01.

**6. MONTO ESTIMADO REFERENCIAL**

Reservado en soles. Debe incluir todos los tributos, seguros, transporte, inspecciones, pruebas y de ser el caso los costos laborales respectivos conforme a la legislación vigente, así como cualquier otro concepto que le sea aplicable y que pueda incidir sobre el valor del servicio.

**7. LUGAR DE EJECUCIÓN**

Parque Cristo Petrolero de Talara, Distrito de Pariñas, Provincia de Talara.

**8. REQUERIMIENTOS TÉCNICOS MÍNIMOS**

**8.1. La Empresa:**

**CONDICIONES TÉCNICAS**  
**“SERVICIO DE ACONDICIONAMIENTO DEL PARQUE CRISTO PETROLERO (PARIÑAS, TALARA) PARA FORTALECER SU USO CON PARTICIPACIÓN CIUDADANA”**

El postor deberá acreditar haber concluido trabajos de acondicionamiento y/o reparación y/o mantenimiento y/o refacción y/o mejoramiento y/o ampliación y/o construcción y/o rehabilitación y/o remodelación y/o servicios u obras de mantenimiento de parques, plazuelas, espacios de uso turístico, espacios recreativos de uso público, espacios deportivos de uso público, tanto para el sector público o el sector privado por un monto acumulado de S/ 500,000.00 (Quinientos mil con 00/100 soles en los últimos cinco (05) años a la fecha de prestación de propuestas.

La experiencia del postor se acreditará mediante cualquiera de las siguientes formas:

- Copia del Contrato y su respectiva conformidad de culminación de la prestación del servicio u obra donde se especifique claramente el periodo de ejecución y el monto ejecutado referido a lo solicitado; en caso algún contrato no cuente con la respectiva conformidad de culminación y/o no sea legible claramente, no se considerará válido; y/o.
- Copia simple de facturas y/u otros comprobantes de pago debidamente cancelados (la cancelación se acredita documental y fehacientemente para lo cual se puede adjuntar los voucher de depósito o reporte de estados de cuenta donde pueda verificarse el pago efectuado, o que la cancelación por parte de la entidad Bancaria o de la institución a cargo del cumplimiento de dicha prestación conste en el mismo comprobante).

Nota: No se aceptarán otros documentos distintos a los solicitados, estos deben ser legibles, indicar monto, tipo de moneda, fecha, razón social del postor y descripción detallada de la prestación, caso contrario no se tomarán en cuenta para la evaluación técnica. En caso de que el contrato no detalle la prestación ejecutada, deberá adjuntar copia de las bases técnicas, condiciones específicas, u otro documento que detalle las prestaciones desarrolladas.

**8.2. Del personal:**

Personal	Cantidad	Requisitos
<b>COORDINADOR GENERAL</b>	1	<ul style="list-style-type: none"> <li>• Profesional titulado y colegiado en Ingeniería Ambiental o Ingeniería Industrial o Seguridad Industrial o Ingeniería Civil.</li> <li>• Cinco (05) años de experiencia laboral en actividades relacionadas al mantenimiento de áreas verdes y/o recuperación de espacios públicos de propiedad Estatal o privado y/o gestión de residuos sólidos y/o servicios de mantenimiento industrial y/o no industrial y/o mantenimiento público y/o seguridad.</li> </ul>
<b>SUPERVISOR HSE (SEGURIDAD Y SALUD EN EL TRABAJO)<sup>2</sup></b>	1	<ul style="list-style-type: none"> <li>• Profesional Titulado y colegiado en carreras Ingeniería Ambiental o Ingeniería Industrial o Seguridad Industrial o Higiene Industrial o Higiene Ocupacional o Forestal o Ingeniería Civil o Ingeniería Química o Ingeniería de minas.</li> <li>• Tres (03) años de experiencia laboral en la gestión de seguridad y/o salud ocupacional y ambiental en actividades relacionadas al mantenimiento de áreas verdes y/o recuperación de espacios públicos de propiedad Estatal o privado y/o gestión de residuos sólidos y/o servicios de mantenimiento industrial y/o no industrial y/o obras de infraestructura y/o construcción civil.</li> <li>• Experiencia como capacitador en los temas relacionados a seguridad y/o salud ocupacional y/o ambiental.</li> <li>• Con estudios de especialización en seguridad y salud en el trabajo u ocupacional, con una duración mínima de 120 horas.</li> </ul>

<sup>2</sup> En este caso particular, el trabajador del contratista que desempeñe el cargo de **SUPERVISOR HSE**, deberá aprobar los siguientes cursos dictados por PETROPERÚ de manera virtual: Inducción, IPERC/ATS y Permisos de Trabajo, con una duración total de 24 horas. La vigencia de estos cursos es de 2 años.

**CONDICIONES TÉCNICAS**  
**“SERVICIO DE ACONDICIONAMIENTO DEL PARQUE CRISTO PETROLERO (PARIÑAS, TALARA) PARA FORTALECER SU USO CON PARTICIPACIÓN CIUDADANA”**

Personal	Cantidad	Requisitos
ESPECIALISTA EN TURISMO Y COMUNICACIONES	1	<ul style="list-style-type: none"> <li>Profesional Titulado comunicación y/o turismo y hotelería y/o gestión social y/o marketing y/o afines, registrado en SUNEDU.</li> <li>Tres (03) años de experiencia en áreas de turismo y/o comunicación social y/o publicidad y/o marketing y/o promoción cultural y/o diseño de proyectos turísticos y/o recreativos y/o culturales en espacios públicos de propiedad estatal o privada.</li> <li>Mínimo un (1) año de experiencia en comunicación externa</li> </ul>

- Para el grado universitario: copia simple del título profesional registrados en la Superintendencia Nacional de Educación Universitaria (SUNEDU).
- Para el posgrado: copia simple de la constancia, diploma o certificado que acredite la culminación del posgrado.
- Para los estudios de especialización: copia simple de la constancia, diploma o certificado que acredite la culminación de los estudios.
- Colegiatura según el perfil que corresponda.
- Para la experiencia laboral será acreditada con: (i) Copia simple de Contrato y su respectiva conformidad o (ii) Constancias o (iii) Certificados o (iv) cualquier otra documentación que, de manera fehaciente demuestre la experiencia del personal propuesto.
- El contratista es responsable de que la descripción de los trabajos y/o partidas consignadas en los Certificados y/o Constancias de Trabajo presentados, sean lo suficientemente claras para que pueda ser calificada el tipo de experiencia que se pretende acreditar.
- Los grados y títulos expedidos en el extranjero, del personal propuesto por los postores deben encontrarse registrados en la Superintendencia Nacional de Educación Universitaria (SUNEDU).

**9. DOCUMENTOS PARA LA FORMALIZACIÓN DE CONTRATO**

- Documentos solicitados en las bases administrativas.

**10. GARANTÍA**

**GARANTIA DE FIEL CUMPLIMIENTO**

Debe tener un importe equivalente al 10% del monto contractual, incluido IGV y una vigencia hasta la emisión del Acta de Conformidad del Servicio. En el caso que fuese renovado el plazo del Contrato, la Garantía de Fiel Cumplimiento deberá también ser renovada por un término igual al señalado por el Administrador de Contrato para el cumplimiento de este. Una vez firmada el Acta de Conformidad del Servicio se procederá a la devolución de la garantía.

La garantía se otorgará mediante Carta Fianza, de una entidad que se encuentre dentro del ámbito de supervisión de la Superintendencia de Banca y Seguros o estar considerada en la última lista de Bancos Extranjeros de primera categoría que periódicamente publica el Banco central de Reserva del Perú, la que será de carácter incondicional, solidaria, irrevocable, de realización automática, y sin beneficio de excusión, al solo requerimiento de PETROPERU, bajo responsabilidad de las Entidades que las emiten.

La garantía sólo se ejecutará en los siguientes casos:

- Cuando EL CONTRATISTA no hubiere renovado antes de la fecha de su vencimiento. Contra esta ejecución, no tiene derecho a interponer reclamo alguno. Una vez culminado el contrato, y siempre que no existan deudas a cargo de EL CONTRATISTA, el monto ejecutado le será devuelto a éste sin dar lugar al pago de intereses.
- La Garantía de Fiel Cumplimiento será ejecutada cuando se haya resuelto el contrato por causa imputable a EL CONTRATISTA. El monto de la carta fianza corresponderá íntegramente a PETROPERU S.A., independientemente de la cuantificación del daño efectivamente irrogado.



**CONDICIONES TÉCNICAS**  
**“SERVICIO DE ACONDICIONAMIENTO DEL PARQUE CRISTO PETROLERO (PARIÑAS, TALARA) PARA FORTALECER SU USO CON PARTICIPACIÓN CIUDADANA”**

Para el caso de consorcios, las garantías deberán presentarse a nombre de todos los integrantes que lo conforman.

**11. SUBCONTRATACIÓN**

No aplica

**12. PENALIDADES**

De acuerdo con lo indicado en artículo 74 del Reglamento de Contrataciones de PETROPERU S.A., se establecen las siguientes deficiencias y/o incumplimientos por:

- En caso de retraso injustificado en la ejecución de las prestaciones objeto del contrato, PETROPERU S.A. aplicará a la CONTRATISTA una penalidad por cada día de atraso en entrega de los trabajos, hasta por un monto máximo equivalente al diez por ciento (10%) del monto contractual, o de ser el caso, del ítem, tramo, etapa que debió ejecutarse o de la prestación parcial en el caso de ejecución periódica. Esta penalidad será deducida de los pagos a cuenta, del pago final o en la liquidación final.

En todos los casos, la penalidad se aplicará automáticamente y se calculará de acuerdo con la siguiente fórmula:

$$\text{Penalidad diaria} = \frac{0.10 \times \text{Monto del Contrato}}{0.40 \times \text{Plazo en días}}$$

- Se considerará incumplimiento de las obligaciones contractuales cuando ocurra alguna de las siguientes deficiencias y/o incumplimientos, y se aplicará la o las penalidades por evento\* hasta por un monto máximo equivalente al diez por ciento (10%) del monto contractual, como se indica:

Descripción del evento a penalizar		Penalidad (% del monto contractual, incluye impuestos o fracción de UIT)
1	<p>Incumplir alguna medida de seguridad y salud en el trabajo contemplada en el procedimiento PROO1-390 “Gestión CASS para Contratistas” y “Manual Corporativo de Seguridad, Salud y Protección Ambiental para Contratistas de PETROPERÚ”, que como consecuencia origine alguno de los siguientes eventos, según determine el proceso de investigación a cargo de PETROPERÚ:</p> <ul style="list-style-type: none"> <li>- <b>Accidente</b> mortal o Accidente incapacitante total o parcial permanente ..... ..5%</li> <li>- Accidente incapacitante temporal (por ocurrencia) ..... ..2%</li> <li>- Incidente peligroso, ..... ..1%</li> <li>- Accidente leve (sólo si la compañía registra anteriormente por lo menos 2 accidentes leves o 1 incapacitante en el contrato vigente) ..... ..1%</li> </ul> <p>El contratista tendrá cinco días hábiles para presentar sus descargos, pudiendo ser ampliados en caso lo justifique mediante carta al Administrador de Contrato. Es preciso indicar que en el caso de un accidente mortal o accidente incapacitante total o parcial permanente, PETROPERÚ evaluará la continuidad del contrato de la compañía contratista.</p>	
2	<b>No informar de inmediato y/o ocultar</b> a PETROPERÚ cualquier incidente o accidente de trabajo.	2% Por evento
3	No realizar los <b>exámenes médicos ocupacionales</b> (pre-ocupacional, periódicos y/o de retiro) del personal a su cargo, de acuerdo con la normativa legal y los riesgos de su actividad.	1% Por persona
4	No contar con los supervisores CASS en la operación, de acuerdo con el perfil y nivel de riesgo establecido en las Condiciones Técnicas.	1% Por evento
5	Realizar <b>trabajos no autorizados</b> por PETROPERÚ, no contemplados en el permiso de Trabajo, o emplear personal que trabaja para otra compañía contratista o servicio diferente.	1% Por evento



**CONDICIONES TÉCNICAS**  
**“SERVICIO DE ACONDICIONAMIENTO DEL PARQUE CRISTO PETROLERO (PARIÑAS, TALARA) PARA FORTALECER SU USO CON PARTICIPACIÓN CIUDADANA”**

Descripción del evento a penalizar		Penalidad (% del monto contractual, incluye impuestos o fracción de UIT)
6	<b>Incumplir algún control establecido</b> en la matriz de Identificación de Peligros, Evaluación de Riesgos y Determinación de Controles (IPERC), en el Permiso de Trabajo, en el Análisis de Trabajo Seguro o en la matriz ambiental.	0.6% Por evento
7	Adulteración de documentos y/o documentación vencida.	0.3% Por evento
8	Emplear <b>equipos de protección personal</b> sin certificación, deteriorados, en condiciones insalubres (ejm: empleo de botas humedecidas) o entregar equipos al personal que no sean nuevos.	0.5% Por evento
9	Emplear <b>equipos, máquinas sin la capacitación y/o autorización respectiva, o hacer uso de herramientas no estandarizadas</b> o no diseñadas para la labor que se ejecuta.	0.5% Por evento
10	Ausencia, en la zona de labores, del <b>Responsable de Ejecutar el Trabajo</b> durante la ejecución de los trabajos de alto riesgo contemplados en el Permiso de Trabajo.	1% Por evento
11	No realizar un adecuado acopio, almacenamiento temporal, transporte, tratamiento y/o disposición final de los <b>residuos sólidos generados</b> como resultado del desarrollo de sus actividades en áreas operativas o tópicos médicos, según aplique al tipo de residuo y al alcance del trabajo a cargo del contratista.	0.5% Por evento
12	No contar con elementos de seguridad aplicables a la actividad como extintores, conos, señalizaciones, entre otros.	0.1% Por evento
13	No contar o incumplir el <b>Programa de Actividades de Ambiente, Seguridad y Salud Ocupacional</b> del contratista para el servicio u obra, de acuerdo con lo requerido en el procedimiento PROO1-390 y el Manual Corporativo de Seguridad, Salud y Protección Ambiental para Contratistas.	0.5% Por evento

**DEFINICIONES APLICABLES AL CUADRO DE PENALIDADES**

(\*) **Penalidad por Evento:** En caso un tipo de incumplimiento sea detectado dos o más veces durante el desarrollo de una misma acción de supervisión, se aplicará una única penalidad, la cual corresponderá al evento detectado en su conjunto. Si se verifica la reincidencia del incumplimiento durante una acción de supervisión posterior, ésta dará lugar a la imposición de una nueva penalidad.

**Accidente Mortal:** Suceso cuyas lesiones producen la muerte del trabajador.

**Accidente Incapacitante:** suceso cuya lesión, resultado de la evaluación médica, da lugar a descanso, ausencia justificada al trabajo y tratamiento. Para fines estadísticos, no se tomará en cuenta el día de ocurrido el accidente. Según el grado de incapacidad los accidentes de trabajo pueden ser:

- Total Temporal: cuando la lesión genera en el accidentado la imposibilidad de utilizar su organismo; se otorgará tratamiento médico hasta su plena recuperación.
- Parcial Permanente: cuando la lesión genera la pérdida parcial de un miembro u órgano o de las funciones del mismo.
- Total Permanente: cuando la lesión genera la pérdida anatómica o funcional total de un miembro u órgano; o de las funciones del mismo. Se considera a partir de la pérdida del dedo meñique.

**Incidente Peligroso:** Todo suceso potencialmente riesgoso que pudiera causar lesiones o enfermedades a las personas en su trabajo o a la población.

**Accidente Leve:** Suceso cuya lesión, resultado de la evaluación médica, que genera en el accidentado un descanso breve con retorno máximo al día siguiente a sus labores habituales.

**Incidente:** Suceso acaecido en el curso del trabajo o en relación con el trabajo, en el que la persona afectada no sufre lesiones corporales, o en el que éstas sólo requieren cuidados de primeros auxilios.

**Accidente de Trabajo:** Todo suceso repentino que sobrevenga por causa o con ocasión del trabajo y que produzca en el trabajador una lesión orgánica, una perturbación funcional, una invalidez o la muerte. Es

**CONDICIONES TÉCNICAS**  
**“SERVICIO DE ACONDICIONAMIENTO DEL PARQUE CRISTO PETROLERO (PARIÑAS, TALARA) PARA FORTALECER SU USO CON PARTICIPACIÓN CIUDADANA”**

también accidente de trabajo aquel que se produce durante la ejecución de órdenes del empleador, o durante la ejecución de una labor bajo su autoridad, y aun fuera del lugar y horas de trabajo.

**3. Aplicación de Penalidades por Cláusulas COVID-19:**

El Contratista que desarrolle labores presenciales en las instalaciones de PETROPERÚ o en obras a cargo de PETROPERU debe cumplir los procedimientos de prevención del COVID-19 aplicables a Contratistas recogidos en el Plan para la Vigilancia, Prevención y Control COVID-19 de PETROPERÚ, de no hacerlo será causal de resolución de contrato.

Adicionalmente, el Contratista se encuentra obligado a contar con un “Plan de Vigilancia, Prevención y Control de la COVID-19”, conforme a la Resolución Ministerial N° 448-2020-MINSA, sus modificatorias y los Protocolos Sectoriales que le correspondan. El referido plan debe ser registrado o notificado ante el Ministerio de Salud (MINSA) y comunicado al Administrador de Contrato, previo al inicio del servicio u obra, señalando expresamente que su incumplimiento será causal de resolución de contrato.

<b>Incumplimiento por:</b>	<b>Penalidad</b>
Trabajador o personal del Contratista/Proveedor/Concesionario/Arrendatario que ingrese a las instalaciones de PETROPERÚ, e incumpla las medidas de prevención y protección contra el COVID-19, indicadas en las Cláusulas COVID-19.	0.1 UIT por evento (*)
El Contratista/Proveedor/Concesionario/Arrendatario que no cumpla lo establecido en las medidas de prevención y protección contra el Coronavirus (COVID-19), señaladas en las cláusulas COVID-19 o no provea de los recursos necesarios para su cumplimiento.	0.1 UIT por evento (*)

(\*) Monto máximo por penalidad acumulado equivalente al 10% del monto contractual. La Unidad Impositiva Tributaria (UIT) será la vigente al momento de aplicar la penalidad y será deducida de los pagos a cuenta, del pago final o en la liquidación final.

**4. Penalidades Sociales**

- Las presentes penalidades sociales aplicarán para los nuevos contratos de servicios, obras y adquisiciones en el que se incluya personal y se lleven a cabo en las instalaciones y operaciones de Refinería Talara de PETROPERÚ o de terceros donde PETROPERÚ brinde un servicio operativo (ej.: servicios en instalaciones portuarias, etc.). Cualquier modificación de las cláusulas y penalidades, durante el proceso de elaboración de condiciones técnicas, absolución de consultas o integración de bases, debe ser coordinada con la Jefatura Gestión Social Talara, Plantas y Terminales Norte, dejando constancia de dicha coordinación a través de una evidencia objetiva (correo electrónico, memorando, informe).
- PETROPERÚ aplicará penalidades que serán deducidas de los pagos a cuenta, del pago final, en la liquidación final, o de garantías de fiel cumplimiento del contratista.
- En caso un mismo incumplimiento califique para la aplicación de más de una penalidad, se aplicará aquella de mayor monto.

<b>Infracción</b>	<b>Incumplimiento por</b>	<b>Sugerencia de penalidad por evento - UIT</b>
<b>1</b>	Incumplimiento del Procedimiento: Contratación de Mano de Obra Local PROO2-002. Aplicable por evento.	<b>0.5</b>
<b>2</b>	Incumplimiento del porcentaje de contratación de trabajadores locales de Mano de Obra no Calificada.	<b>0.5</b>
<b>3</b>	Incumplimiento del porcentaje mínimo de contratación de trabajadores locales de Mano de Obra Calificada.	<b>0.5</b>
<b>4</b>	Incumplimiento en el pago a proveedores.	<b>0.5</b>

**CONDICIONES TÉCNICAS**  
**“SERVICIO DE ACONDICIONAMIENTO DEL PARQUE CRISTO PETROLERO (PARIÑAS, TALARA) PARA FORTALECER SU USO CON PARTICIPACIÓN CIUDADANA”**

<b>Infracción</b>	<b>Incumplimiento por</b>	<b>Sugerencia de penalidad por evento - UIT</b>
<b>5</b>	Incumplimiento en los pagos a proveedores por parte de las Subcontratistas de las Contratistas de PETROPERÚ.	<b>0.5</b>
<b>6</b>	Paralización de labores que pueda realizar su personal por incumplimiento de obligaciones laborales. Aplicable por evento.	<b>0.5</b>
<b>7</b>	Paralización de labores que puedan realizar sus proveedores por incumplimiento de pago. Aplicable por paralización realizada.	<b>0.5</b>
<b>8</b>	No brindar respuesta a las quejas o reclamos en los plazos establecidos en el Procedimiento: Gestión de Quejas, Reclamos y Sugerencias de PETROPERÚ PROA1-1241” (10 días hábiles). La penalidad es por queja o reclamo no atendido.	<b>0.5</b>
<b>9</b>	Suscribir acuerdos y/o realizar negociaciones con las comunidades o localidades del ámbito del servicio sin coordinación previa con la Jefatura Gestión Social Talara, Plantas y Terminales Norte de PETROPERÚ.	<b>0.5</b>

<b>Infracción</b>	<b>Incumplimiento por</b>	<b>Sugerencia de penalidad por resolución</b>
<b>1</b>	La entrega en el plazo establecido la presentación de la Carta Fianza o Garantía que asegure el cumplimiento de las obligaciones laborales y el pago de proveedores de acuerdo con el monto del contrato.	Resolución Contractual
<b>2</b>	Adulteración de documentos presentados (Anexos).	Resolución Contractual
<b>3</b>	Reincidencia (2 veces a más) en la suscripción de acuerdos y/o realizar negociaciones con las comunidades o localidades del ámbito del servicio sin coordinación previa con la Jefatura Gestión Social Talara, Plantas y Terminales Norte de PETROPERÚ.	Resolución Contractual
<b>4</b>	Reincidencia (2 veces a más) en el incumplimiento de pago de sus obligaciones laborales o proveedores.	Resolución Contractual

### **13. FACTURACIÓN Y FORMA DE PAGO**

El pago se efectuará mediante 02 valorizaciones, según la siguiente programación:

<b>N°</b>	<b>DESCRIPCIÓN</b>	<b>%</b>
<b>01</b>	Ítem 1: Plan de Trabajo Ítem 2: Trabajos Provisionales. Ítem 3: Rehabilitación y Refacciones Ítem 4: Trabajo con pintura Ítem 5: Contratación de personal para obra y QHSSE.	<b>40</b>
<b>02</b>	Ítem 6: Instalaciones con Iluminación Artificial Ítem 7: Implementación del Plan de Promoción cultural y turística Ítem 8: Entrega del servicio, panel fotográfico, Informe de Valorización Final Ítem 6: Informe Final del Plan Comunicación y Promoción Cultural	<b>60</b>

**CONDICIONES TÉCNICAS**  
**“SERVICIO DE ACONDICIONAMIENTO DEL PARQUE CRISTO PETROLERO (PARIÑAS, TALARA) PARA FORTALECER SU USO CON PARTICIPACIÓN CIUDADANA”**

Las valorizaciones serán elaboradas por el contratista y revisadas por el Supervisor o administrador del servicio, para su posterior aprobación por los niveles correspondientes de PETROPERÚ. El plazo para la conformidad de la prestación será de diez (10) días calendario.

La valorización se formulará en función de los metrados realmente ejecutados con los precios unitarios ofertados, agregando separadamente los montos proporcionales de gastos generales y utilidad, ofertados por el contratista; a este monto se agregará de ser el caso, el porcentaje correspondiente a IGV.

Se presentará la valorización con los siguientes documentos:

- Contrato u Orden de Trabajo de Terceros (OTT).
- Planos.
- Resumen de la valorización.
- Panel fotográfico.
- Copia de las Planillas del personal – planilla electrónica.
- Constancia de pago por concepto de aportaciones a EsSalud, Sistema Nacional de Pensiones o Sistema Privado de Pensiones, Seguro Complementario de Trabajo y Riesgo y Constancia de Retenciones de Cuarta y Quinta Categoría según corresponda.
- Copia de las boletas de pago de todos los trabajadores que hubieren participado en el servicio.
- Las facturas no se procesarán si no llevan adjunta la documentación indicada. En tal caso, se devuelven al contratista para que complete lo requerido. Solo luego de cumplidas estas condiciones se procesa y paga la factura.
- El Contratista consignará obligatoriamente en su factura el número y descripción del Contrato.
- Acta de Recepción Final del Servicio en Original (INDISPENSABLE).

**Documentos en materia social:**

Anexo 1: Reporte mensual de generación de empleo.

Anexo 2: Declaración Jurada de cumplimiento de obligaciones laborales al mes anterior al valorizado.

Anexo 3: Reporte Mensual de generación de compras y servicios a proveedores.

Anexo 4: Presentación de la Declaración Jurada de no adeudo a proveedores al mes anterior al valorizado.

Las facturas serán canceladas a los sesenta (60) días calendarios desde su correcta presentación, a excepción de la cancelación de facturas emitidas por MYPE's las cuales serán realizadas a los treinta (30) días calendario, contados a partir de la fecha de emisión de la factura. Para tal efecto la MYPE deberá entregar lo siguiente:

- Declaración jurada del Impuesto a la Renta correspondiente al ejercicio fiscal inmediatamente anterior a la fecha de emisión de la factura.
- Número de cuenta de la empresa del sistema financiero en la que se le debe abonar el importe de la factura emitida, de conformidad con el TUO de la Ley para la Lucha contra la evasión y para la formalización de la economía, cuyo TUO fue aprobado por Decreto Supremo N° 150-2007-EF y modificatorias.

El comprobante de pago deberá presentarse en la Oficina de Trámite Documentario sito en de la Sede Administrativa de Refinería Talara de PETROPERÚ (Prolongación Av. G-2, Talara), en el horario de 8:00 a.m. a 12 m. y de 1:00 a 3:00 p.m., de lunes a viernes; acompañado con la Orden de Trabajo a Terceros (OTT), documentos sustentatorios que acrediten y justifiquen la ejecución del servicio según avance (para el caso de pagos parciales), u OTT Original y Acta de Recepción del servicio (para el caso del pago final). La Factura electrónica deberá ser presentada a través de la Mesa de Partes Virtual, al siguiente correo electrónico: [mesadeparteshvirtual@petroperu.com.pe](mailto:mesadeparteshvirtual@petroperu.com.pe)

Aquellas facturas presentadas incorrectamente serán devueltas para su subsanación, rigiendo el nuevo plazo a partir de la fecha de su correcta presentación.

El CONTRATISTA consignará obligatoriamente en su factura el número y descripción del Contrato u OTT.

**CONDICIONES TÉCNICAS**  
**“SERVICIO DE ACONDICIONAMIENTO DEL PARQUE CRISTO PETROLERO (PARIÑAS, TALARA) PARA FORTALECER SU USO CON PARTICIPACIÓN CIUDADANA”**

*Además, el CONTRATISTA deberá adjuntar a su factura, para cualquiera de los casos anteriormente expuestos, copia de la “Consulta de RUC”, impresa con misma fecha de emisión, en la que se constate la condición de contribuyente como HABIDO (Regirse a la Ley N° 29214, Art. 2, inciso b, y Resolución de Superintendencia N° 245-2013-SUNAT).*

Tratándose de comprobantes de pago electrónico, éstos deberán ser autorizados por la SUNAT.

**14. ADMINISTRACIÓN Y CONFORMIDAD**

La administración y conformidad del servicio estará a cargo de la Jefatura Gestión Social Talara, Plantas y Terminales Norte.

**15. CUADERNO DE SERVICIO**

Es obligatorio el uso del “Cuaderno de Control del Servicio” será físico siendo gestionado entre el CONTRATISTA y PETROPERÚ.

El cuaderno físico será proporcionado por EL CONTRATISTA y será abierto en la fecha de inicio de los trabajos. El Administrador de PETROPERÚ S.A. y el representante de EL CONTRATISTA abrirán el “Cuaderno de Control del Servicio”, el cual será visado y sellado en todas sus páginas por PETROPERÚ S.A., manteniéndolo en el lugar del SERVICIO. Dicho cuaderno, será un documento oficial de comunicación entre EL CONTRATISTA y el Administrador de PETROPERÚ S.A.

En adición, durante la ejecución del servicio deberá dejarse sustentado en el Cuaderno de Servicios, todas las actividades relevantes y sustentar los cambios que originen una modificación de la línea base de los trabajos (Costo, Plazo, Alcance) con los informes técnicos correspondientes, aprobados por el nivel correspondiente.

**16. OBLIGACIONES Y RESPONSABILIDADES DEL CONTRATISTA**

- 16.1. El Contratista será el único responsable de la ejecución del servicio contratado conforme a las Condiciones Técnicas.
- 16.2. En caso de formar parte del alcance, el Contratista deberá cumplir con presentar el Certificado de Estudio de Compactación de Suelos que será visado por una institución acreditada para emitirlos.
- 16.3. El Contratista es responsable por los vicios ocultos hasta por seis (06) meses.
- 16.4. El Contratista asume todas las responsabilidades inherentes a su personal el cual dependerá exclusivamente de él y respecto del cual PETROPERÚ no tiene vinculación alguna.
- 16.5. El Contratista debe contar de manera permanente al Ingeniero Responsable del Servicio y el Ingeniero de Seguridad y Ambiente durante la ejecución del Servicio.
- 16.6. El Ingeniero Responsable, será quien tendrá a cargo la responsabilidad de la ejecución del servicio y el cumplimiento del Plan SST.
- 16.7. El Ingeniero de Seguridad y Ambiente se encargará de elaborar los Procedimientos de Trabajo Seguro, Matrices IPERC y Matriz de Impactos Ambientales. Realizar charlas de seguridad. Mantener actualizados los registros que exige las normas sobre seguridad ambiental y laboral.
- 16.8. El CONTRATISTA cuidará que toda información, de cualquier origen, referida a las instalaciones y personal de PETROPERÚ S.A., que por razones de trabajo llegue a conocimiento de su personal, se mantenga en estricta reserva. Cualquier incidente que a criterio de PETROPERÚ S.A. pueda afectarle, será considerado como falta grave, siendo causal suficiente para resolver el Contrato.
- 16.9. El CONTRATISTA usará sus propios recursos y ejecutará el servicio proporcionando personal, equipos, herramientas, dirección técnica y administrativa necesaria para la completa ejecución del servicio contratado que garantice el cumplimiento de sus actividades en forma plena y eficiente durante la vigencia del Contrato.
- 16.10. Es obligación del Contratista, provisionar fondos para realizar los pagos semanales y mensuales, puntuales y sin dilación, de sus trabajadores a cargo de la ejecución del contrato; eximiendo de esta responsabilidad a PETROPERÚ. El Contratista es responsable de acreditar el NO Adeudo de sus trabajadores como un requisito para el pago de sus valorizaciones por parte de PETROPERÚ.
- 16.11. El CONTRATISTA se obliga al mantenimiento, reparación y/o custodia de todos sus equipos, a fin de mantenerlos óptimamente operativos durante toda la vigencia del Contrato, corriendo por su cuenta y cargo los gastos de instalación, reparación, seguros, transporte a cualquier centro de reparación o mantenimiento, etc.

**CONDICIONES TÉCNICAS**  
**“SERVICIO DE ACONDICIONAMIENTO DEL PARQUE CRISTO PETROLERO (PARIÑAS, TALARA) PARA FORTALECER SU USO CON PARTICIPACIÓN CIUDADANA”**

- 16.12. El CONTRATISTA deberá tomar las medidas preventivas que sean necesarias para evitar que ocurran paralizaciones laborales de su personal y puedan afectar la ejecución del servicio, caso contrario PETROPERÚ S.A. aplicará las penalidades y sanciones que correspondan.
- 16.13. El CONTRATISTA brindará todas las facilidades necesarias al personal de PETROPERÚ S.A. (personal propio o terceros debidamente autorizados), en el lugar de ejecución de trabajos en cualquier momento, como despejar la zona, limpieza del área y eliminación de bloques de cemento, agregados, arena o partes de las losas removidas. Estos materiales deben ser almacenados y desechados en un lugar adecuado y autorizado a cargo de la Contratista. Asimismo, parar momentáneamente un trabajo, facilitar movilidad para trasladar al supervisor a los puntos de trabajo; a fin de realizar labores de supervisión. Las recomendaciones dadas por PETROPERÚ S.A. serán de ejecución inmediata por parte del CONTRATISTA.
- 16.14. El CONTRATISTA no podrá transferir ni ceder parcial ni totalmente el presente Contrato, teniendo responsabilidad total sobre la ejecución del mismo.
- 16.15. Si el CONTRATISTA causa daños a las instalaciones y/o equipos aledaños (o sus partes) a partir de la entrega del mismo por parte de PETROPERÚ S.A., o causa perjuicios como consecuencia de la inejecución o el cumplimiento parcial, tardío o defectuoso de su obligación, entonces tendrá que indemnizar a PETROPERÚ S.A. conforme el artículo 1321° del Código Civil. La indemnización consiste en el resarcimiento tendiente a restablecer el patrimonio perdido o deteriorado a la situación en que se encontraba al momento en que se produce el hecho dañoso (daño emergente) y a pagar el valor de la utilidad que habría producido ese patrimonio hasta el momento en que se paga la indemnización (lucro cesante).
- 16.16. De ocurrir algún percance, incidente, siniestro, etc. perjudicando a terceros, personal del CONTRATISTA, personal y/o bienes de PETROPERÚ S.A., como consecuencia de una negligencia del CONTRATISTA, transgresión a las normas de seguridad, mala ejecución de los trabajos, etc., éste asumirá los costos de resarcimiento a los afectados y responderá civil, administrativa y/o penalmente en forma exclusiva.
- 16.17. El CONTRATISTA está impedido de asumir obligaciones pecuniarias, suscribir créditos o efectuar adquisiciones a nombre de PETROPERÚ S.A.
- 16.18. En caso de existir juicio o demanda de cualquier naturaleza contra el CONTRATISTA, éste se compromete a tomar las medidas correspondientes con la finalidad de liberar a PETROPERÚ S.A. de los efectos de dichas acciones y se responsabilizará por cualquier situación adversa a PETROPERÚ S.A., incluyendo gastos y costos en que incurra PETROPERÚ S.A. por esta razón, comprometiéndose el CONTRATISTA en todo caso a resarcir el perjuicio a satisfacción de PETROPERÚ S.A.
- 16.19. El CONTRATISTA expresamente, se obliga a levantar de inmediato las cargas y/o gravámenes, que fueran originados por éste o sus dependientes, en relación con la prestación del servicio y en todo caso se compromete en liberar a PETROPERÚ S.A. de sus efectos. Si el CONTRATISTA no cumple con levantar las cargas y/o gravámenes, PETROPERÚ S.A. tendrá el derecho de retener una suma igual a la de dichas cargas y/o gravámenes, sin perjuicio de las acciones legales que tenga por conveniente.
- 16.20. PETROPERÚ S.A. no será responsable si por mandato de alguna norma legal emanada de autoridad competente, se suspende o no se puede concluir el servicio. En este caso, se pagará al CONTRATISTA el monto correspondiente a lo realmente ejecutado hasta el momento de la suspensión o paralización definitiva del servicio, salvo que las partes contratantes acuerden, por escrito, lo contrario.
- 16.21. El CONTRATISTA reconoce y acepta el derecho que tiene PETROPERÚ S.A. a través de su personal o terceros debidamente autorizados, de estar presente en el lugar de ejecución de trabajos en cualquier momento e inspeccionar, examinar y aprobar los equipos utilizados por el CONTRATISTA, así como los trabajos realizados, conforme el presente Contrato. El CONTRATISTA dará a PETROPERÚ S.A. las facilidades y el acceso permanente al lugar de ejecución de trabajos.
- 16.22. Debido al Estado de Emergencia Nacional por las graves circunstancias que afectan la vida de la Nación a consecuencia del brote del COVID-19, el CONTRATISTA deberá presentar constancia de declaración jurada electrónica de salud COVID-19 o Ficha de sintomatología (<https://permisos.petroperu.com.pe/Aplicativos/permiso/index.php>).
- 16.23. Deberá contar con los implementos de protección personal y de seguridad necesaria para la ejecución del servicio, especialmente en cuanto al uso del casco, zapatos de seguridad, ropa antífama, anteojos y guantes de seguridad por parte de su personal, así como los implementos de protección por COVID-19.

**CONDICIONES TÉCNICAS**  
**“SERVICIO DE ACONDICIONAMIENTO DEL PARQUE CRISTO PETROLERO (PARIÑAS, TALARA) PARA FORTALECER SU USO CON PARTICIPACIÓN CIUDADANA”**

- 16.24. El CONTRATISTA debe presentar evidencia del registro de su plan de vigilancia de la salud en el trabajo COVID-19 en el Sistema Integrado para COVID-19 (SICOVID-19). Su incumplimiento será causal de resolución del contrato.
- 16.25. El contratista gestionara ante la Autoridad Competente los permisos para la instalación de sus oficinas y almacenes que considere dentro del Servicio.
- 16.26. Las pólizas de seguros deberán contratarse en compañías de seguros sujetas al ámbito de supervisión de la Superintendencia de Banca, Seguros y AFP.
- 16.27. Entregar a PETROPERÚ S.A. copia de las pólizas de seguros y comprobantes que certifiquen el pago de la prima de seguro, antes de iniciar los trabajos.
- 16.28. El CONTRATISTA se obliga a cumplir con todas las condiciones, cargas y obligaciones estipuladas en las pólizas contratadas, a fin de garantizar que la cobertura se encuentre y mantenga siempre vigente. Caso contrario, la reposición de los daños directos y consecuenciales serán de entera responsabilidad del CONTRATISTA.
- 16.29. La responsabilidad del CONTRATISTA no se limita al monto asegurado en las pólizas contratadas ni a sus coberturas; por lo que este responderá por todos los daños y perjuicios resultantes con ocasión de la prestación del Servicio.
- 16.30. En caso de siniestro, el importe del deducible será asumido por el Contratista. PETROPERÚ S.A., su personal y terceros afectados, serán íntegramente indemnizados.
- 16.31. Todos y cada uno de los deducibles y el pago de las primas de seguros correspondientes a las pólizas mencionadas, serán asumidos por el CONTRATISTA y corren por cuenta y riesgo de estos.
- 16.32. Es responsabilidad del CONTRATISTA obtener coberturas adicionales, a las señaladas anteriormente, cuando sea aplicable. La no contratación de las pólizas necesarias y adicionales no libera de responsabilidad al CONTRATISTA por los daños ocasionados a PETROPERÚ S.A. y/o a cualquier tercero que se vea afectado, siempre que le sean imputables.
- 16.33. Al final del Servicio, el CONTRATISTA deberá realizar la limpieza total del Área de Trabajo, como condición indispensable para la finalización del Servicio.
- 16.34. Todos los materiales y herramientas necesarias para la correcta ejecución del servicio serán suministrados por el Contratista.
- 16.35. El Contratista deberá proporcionar todos los equipos y facilidades para la ejecución de los trabajos incluidos en el presente servicio.
- 16.36. En caso de reemplazo (durante la ejecución contractual) del personal propuesto como condición de inicio de servicio, el Contratista deberá alcanzar el sustento correspondiente del caso fortuito o fuerza mayor, así como la documentación del nuevo personal propuesto, el cual debe tener un perfil igual o superior al presentado inicialmente.
- 16.37. El Contratista es responsable de contratar y mantener vigentes durante el plazo de tiempo de ejecución del contrato, todas las pólizas de seguros y coberturas que por Ley le competen a su actividad<sup>3</sup>.
- 16.38. El Contratista es responsable de su personal junto con las obligaciones y responsabilidades inherentes a dicho personal. En ese sentido, el Contratista establecerá los horarios de trabajo adecuados a la Normativa Peruana y serán comunicados al Administrador de Contrato.

**CONTRATACIÓN DE MANO DE OBRA:**

El CONTRATISTA deberá cumplir con el Procedimiento Contratación de Mano de Obra Local vigente PROO2-002. Este procedimiento detalla la información que debe presentar y/o coordinar EL CONTRATISTA con su Administrador de Contrato, de manera previa al inicio de la prestación del servicio. Cualquier soporte deberá ser coordinado por el administrador de contrato con el equipo de la Jefatura Gestión Social Talara, Plantas y Terminales Norte,

El CONTRATISTA deberá cumplir los siguientes porcentajes de contratación de personal local, siempre y cuando se trate de personal de los Costos Directos para trabajos civiles o electromecánicos: No menos del 90% de MONC y como mínimo el 40% de la MOC. Para el caso de MOC, se permitirán excepciones de acuerdo con el tipo de especialización del servicio/obra a ejecutar, justificándola a través de las hojas de vida del personal a contratar. Por otro lado, para el caso de servicios especializados que requieran la participación

---

<sup>3</sup> Seguro de Vida Ley y Seguro Complementario por Trabajo de Riesgo (SCTR) para el personal que labore en el contrato, tanto en la cobertura de salud (Essalud o EPS) como en la de invalidez, muerte y sepelio (ONP o Cía. de Seguros) entre otras. Esta póliza se entregará al Administrador del Contrato cuando se inicien los trabajos de campo y/o taller incluyendo la factura que acredite el pago de la póliza y serán actualizadas cada vez que ingrese personal nuevo.



**CONDICIONES TÉCNICAS**  
**“SERVICIO DE ACONDICIONAMIENTO DEL PARQUE CRISTO PETROLERO (PARIÑAS, TALARA) PARA FORTALECER SU USO CON PARTICIPACIÓN CIUDADANA”**

de profesionales técnico o universitarios, EL CONTRATISTA deberá priorizar la contratación de mano de obra local siempre y cuando cumplan con el perfil requerido. El personal considerado en los Gastos Generales o Costos Indirectos serán considerados como personal de confianza del CONTRATISTA y por ello no serán considerados para el control de Contratación de mano de obra local.

El CONTRATISTA emitirá desde el inicio del contrato y durante la vigencia de este, de manera mensual<sup>4</sup> al Administrador de Contrato un reporte de generación de empleo de acuerdo con el Anexo 1 tanto de MONC como de MOC. Este reporte incluirá el expediente para el proceso de facturación<sup>5</sup>. Asimismo, para cada valorización, PETROPERÚ S.A. podrá solicitar al CONTRATISTA la documentación que sustente y/o acredite el cumplimiento de obligaciones laborales respecto del personal asignado al servicio del mes anterior al mes valorizado. El incumplimiento de la presentación de los documentos que sustenten el pago de las obligaciones laborales será considerado incumplimiento de Contrato.

El CONTRATISTA, en caso de término de la relación laboral con sus trabajadores, deberá enviar al Administrador de Contrato por PETROPERÚ S.A., una copia de las Liquidaciones de Beneficios Sociales firmado por las partes con su respectivo pago y documentos de cese.

El CONTRATISTA deberá emitir al inicio del servicio la relación contractual una Declaración Jurada de Cumplimiento de Obligaciones Laborales de acuerdo con el Anexo 2 al Administrador de Contrato, en el cual se deja constancia de no tener deudas de obligaciones laborales con su personal. Este Anexo 2 se incluirá el expediente para el proceso de facturación.

PETROPERÚ podrá realizar supervisiones o inspecciones inopinadas durante la ejecución del servicio y/u obra, previa coordinación con el Administrador de Contrato, para monitorear las condiciones laborales de los trabajadores y procedimientos sociales de PETROPERÚ S.A. y emitir los informes u observaciones correspondientes. El CONTRATISTA tiene la obligación de presentar toda la información requerida por PETROPERÚ S.A. y corregir las observaciones encontradas como parte de la supervisión social.

Se considera a la Mano de Obra Local a aquel ciudadano que cumple los siguientes requisitos:

- Contar con DNI como elector de la provincia de Talara de por lo menos cinco años de antigüedad al año de iniciar el Contrato o
- Haber nacido en la provincia de Talara o
- Estar casado/a con un ciudadano/a nacido en Talara
- Tener hijo/as nacidos en Talara.

**CONTRATACIÓN DE PROVEEDORES LOCALES Y NO LOCALES:**

El CONTRATISTA emitirá desde el inicio del servicio y durante la vigencia de este, y de manera mensual<sup>6</sup> al Administrador de Contrato el “Reporte Mensual de Generación de Compras y Servicios a Proveedores” (Anexo 3), en el cual se declara las compras y/o servicios realizados con sus proveedores. Este Anexo 3 se incluirá el expediente para el proceso de facturación<sup>7</sup>

El CONTRATISTA deberá suscribir una Declaración Jurada de No Adeudo a Proveedores de acuerdo con el Anexo 4 y ser proporcionada al inicio del servicio al Administrador de Contrato, el cual deja constancia de no tener reclamos y/o deudas con ninguno de sus proveedores.

En el caso de contar con deudas se debe detallar al proveedor (nombre y apellidos, correo electrónico y teléfono de contacto) a quien se adeuda y la fecha o cronograma de pago. PETROPERÚ S.A. se irroga el derecho de hacer los seguimientos correspondientes. Dicho Anexo 4 detallara la documentación (evidencia) para el proceso de pago de facturas a los proveedores y/o una carta firmada del propietario del suministro de bienes y/o servicios para evitar conflictos futuros. En adición, el Anexo 4 se incluirá en el expediente para el proceso de facturación<sup>8</sup>.

---

<sup>4</sup> En caso de contratos menores a 30 días, se presentará el reporte al inicio y al final del contrato.

<sup>5</sup> El reporte será emitido a la Jefatura Gestión Social Plantas y Terminales Norte vía correo electrónico.

<sup>6</sup> En caso de contratos menores a 30 días, se presentará el reporte al inicio y al final del contrato.

<sup>7</sup> El reporte será emitido a la Jefatura Gestión Social Plantas y Terminales Norte vía correo electrónico.

<sup>8</sup> El reporte será emitido a la Jefatura Gestión Social Plantas y Terminales Norte vía correo electrónico.

**CONDICIONES TÉCNICAS**  
**“SERVICIO DE ACONDICIONAMIENTO DEL PARQUE CRISTO PETROLERO (PARIÑAS, TALARA) PARA FORTALECER SU USO CON PARTICIPACIÓN CIUDADANA”**

**GESTIÓN SOCIAL:**

El CONTRATISTA deberá aplicar los lineamientos sociales de intervención alineados a la Política de Gestión Social de PETROPERÚ S.A. y sus procedimientos con relación a gestión social y relacionamiento comunitario, asegurando que en la realización de todas sus actividades se genere y mantenga un adecuado relacionamiento con las comunidades del ámbito del servicio, y atendiendo los conflictos que puedan generarse.

El CONTRATISTA es responsable de la gestión de los riesgos sociales vinculados a la ejecución del contrato, por lo tanto, asumirá los costos que se deriven del incumplimiento de los lineamientos de gestión social descritos en las presentes Condiciones Técnicas.

El CONTRATISTA deberá cumplir con el Procedimiento: Gestión de Quejas, Reclamos y Sugerencias de PETROPERÚ PROA1-1241.

EL CONTRATISTA deberá cumplir con el Código de Conducta otorgado por PETROPERÚ S.A. donde se establecen las reglas para que su personal se relacione con las poblaciones del entorno donde realice sus actividades.

EL CONTRATISTA no podrá suscribir acuerdos y/o realizar negociaciones con las comunidades o localidades del ámbito del servicio sin coordinación previa con la Jefatura Gestión Social Talara, Plantas y Terminales Norte de PETROPERÚ.

**17. CONTRATISTA INDEPENDIENTE**

No existe ninguna relación laboral entre PETROPERÚ y el personal del Contratista y/o subcontratista, si lo hubiera.

El contratista cumplirá fielmente con todas las leyes, reglamentos y demás disposiciones vigentes; y, suministrará los respectivos certificados de cumplimiento que dispongan las normas legales, siendo responsable de cualquier incumplimiento.

El contratista libera y exime a PETROPERÚ de toda responsabilidad por el incumplimiento de las normas legales vigentes aplicables a la ejecución del servicio.

**18. FACILIDADES, OBLIGACIONES Y/O RESPONSABILIDADES DE PETROPERÚ**

18.1. PETROPERÚ no proporcionará ningún tipo de equipo, ni facilidades tales como energía eléctrica, agua para construcción y/o personal, agua, aire, alojamiento, alimentación, movilidad, hospitalización, enfermería, etc.

18.2. PETROPERÚ, proporcionará a requerimiento del CONTRATISTA, toda la información que sea necesaria para la ejecución del Servicio, siempre que esta se encuentre a disposición de PETROPERÚ.

18.3. PETROPERÚ designará un supervisor del Servicio, quien debe estar presente en el lugar de desarrollo del Servicio, siendo el responsable de velar por el cumplimiento del contrato, debiendo absolver las consultas que formule el contratista. Estará facultado para ordenar el retiro de cualquier subcontratista o trabajador por incapacidad o incorrecciones que, a su juicio, perjudiquen el Servicio; o para rechazar y ordenar el retiro de materiales o equipos por mala calidad o por el incumplimiento de las especificaciones técnicas; y para disponer cualquier medida generada por una emergencia.

18.4. Todos los requerimientos, necesidades y responsabilidades son de responsabilidad del Contratista.

18.5. PETROPERÚ S.A. tiene la potestad de realizar de manera mensual visitas y/o llamadas de monitoreo a los trabajadores para verificar el cumplimiento de obligaciones y condiciones laborales. De identificar algún incumplimiento, se enviará un reporte al CONTRATISTA para que pueda subsanar las observaciones. El levantamiento de dichas observaciones se incluirá en la documentación que se debe presentar para el proceso de facturación y pago al Administrador de Contrato.

**19. RESOLUCIÓN DE OTT**

El contrato podrá resolverse de conformidad con lo indicado en su artículo 76 del Reglamento de Contrataciones de PETROPERÚ.

El contrato podrá resolverse:

**CONDICIONES TÉCNICAS**  
**“SERVICIO DE ACONDICIONAMIENTO DEL PARQUE CRISTO PETROLERO (PARIÑAS, TALARA) PARA FORTALECER SU USO CON PARTICIPACIÓN CIUDADANA”**

- i. Por mutuo disenso
- ii. Por terminación anticipada
- iii. Por caso fortuito o fuerza mayor

PETROPERÚ podrá resolver el Contrato cuando:

- i. El Contratista incumpla obligaciones contractuales, legales o reglamentarias a su cargo, pese a haber sido requerido para corregir tal situación; o
- ii. El Contratista haya culminado el monto máximo de las penalidades establecidas en las Bases; o
- iii. Se verifique la presentación de información falsa y/o inexacta durante la ejecución contractual; o
- iv. Sin expresión de causa.

**20. SEGURIDAD Y PROTECCIÓN DEL AMBIENTE**

El CONTRATISTA deberá cumplir con lo siguiente:

- Ley N° 29783 “Ley de Seguridad y Salud en el Trabajo” y su reglamento D.S. 005-2012 – TR, así como sus modificatorias.
- Política de Gestión Integrada de la Calidad, Ambiente, Seguridad y Salud en el Trabajo.
- Manual Corporativo Seguridad, Salud y Protección Ambiental para Contratistas de PETROPERÚ.
- El CONTRATISTA se encuentra obligado a contar con un “Plan para la Vigilancia, Prevención y Control de la COVID-19” vigente.
- El CONTRATISTA está obligado a implementar Lineamientos de Paralización de Trabajos “STOP WORK” o similar, en los casos de servicios que se lleven a cabo en las instalaciones de PETROPERÚ, de acuerdo con lo indicado en la Circular N° GGRL-0687-2020 “Implementación de autoridad para detener trabajos (STOP WORK) en actividades realizadas por contratistas” y lo establecido en el Art. 63 de la Ley 29783 “Ley de Seguridad y Salud en el Trabajo” (Apéndice 07).
- El CONTRATISTA deberá mantener a PETROPERÚ indemne de cualquier pérdida, daño, gasto (incluyendo honorarios y gastos legales), multas, penalidades, demandas y procesos (de cualquier naturaleza) en la medida que éstos se generen a consecuencia del incumplimiento de la normatividad legal vigente y de las autorizaciones pertinentes; es decir deberá asumir cualquier gasto de indemnización en caso de accidente.

**21. CONDICIONES PARA EL INICIO DEL SERVICIO**

- Según lo estipulado en el artículo 3.1 del PROO1-390 v.1 CASS para contratistas, el presente servicio “no es de alcance para los trabajos administrativos como asesorías, consultorías, servicios informáticos virtuales y/o remotos, suscripciones, entre otros servicios, que se ejecuten fuera de las instalaciones operativas de PETROPERÚ y/o no se cuente con el control operacional.”
- Sin embargo, con el fin de generar buenas prácticas operativas, tomando en consideración los lineamientos otorgados a los servicios estipulado como Nivel de riesgo bajo, se solicitan los siguientes documentos:
  - o DDJJ de paralización de trabajos por riesgo inminente. (Apéndice 3)
  - o DDJJ de Implementación de un Sistema de Seguridad y Salud en el Trabajo (Apéndice 04).
- Para el (01) Supervisor de Seguridad y Salud en el Trabajo debe cumplir con el art. 7 del D.S.005-2012-TR:
  - o Ser trabajador del empleador (acreditar con Declaración Jurada Simple).
  - o Tener dieciocho (18) años como mínimo (acreditar con copia de DNI).
  - o De preferencia, tener capacitación en temas de seguridad y salud en el trabajo o laborar en puestos que permitan tener conocimiento sobre riesgos laborales (acreditar con certificado correspondiente).

El inicio del plazo de ejecución del servicio comienza a regir desde la fecha en que se hayan cumplido las siguientes condiciones:

- Que se haya firmado el contrato.
- Que se haya entregado y aprobado el IPERC
- Habilitación de los profesionales consignados en los requisitos técnicos mínimos.
- El CONTRATISTA deberá presentar una Declaración Jurada de Cumplimiento en Materia Social de las Contratistas o Subcontratistas (Apéndice 10 - Anexo 05).

**CONDICIONES TÉCNICAS**  
**“SERVICIO DE ACONDICIONAMIENTO DEL PARQUE CRISTO PETROLERO (PARIÑAS, TALARA) PARA FORTALECER SU USO CON PARTICIPACIÓN CIUDADANA”**

**22. ENTREGABLES**

A solicitud del administrador de Contrato, el Contratista deberá remitir oportunamente los siguientes entregables:

- Cronograma del servicio.
- Metrados de partidas, de forma previa a su ejecución.
- Informe de Valorización del servicio
- Informe final del servicio: Conteniendo los trabajos realizados y metrados reales ejecutados, en el cual se evidencie la descripción de las actividades realizadas, metrados aprobados y registro fotográfico (de vistas antes y después del servicio).
- Procedimientos de trabajo.
- Procedimientos de gestión de SST (IPERC, investigación de accidentes, etc.)
- Registro de incidentes y estadísticas de Ambiente, Seguridad y Salud Ocupacional de los últimos 3 años.
- Plan de Prevención de riesgo biológico (COVID-19, virus, entre otros).
- Lineamiento de paralización de trabajos (Stop Work o similar).

**En materia Gestión Social:**

- Anexo 1: Reporte mensual de generación de empleo.
- Anexo 2: Declaración Jurada de cumplimiento de obligaciones laborales al mes anterior al valorizado.
- Anexo 3: Reporte Mensual de generación de compras y servicios a proveedores.
- Anexo 4: Declaración Jurada de no adeudo a proveedores al mes anterior al valorizado.
- Anexo 5: Declaración Jurada de Cumplimiento en materia Social.

**23. APÉNDICES**

- Apéndice 01: Formato de Propuesta Económica
- Apéndice 02: Panel Fotográfico.
- Apéndice 03: Declaración Jurada de paralización de trabajos por riesgo inminente.
- Apéndice 04: Declaración Jurada de Implementación de un Sistema de Seguridad y Salud en el Trabajo.
- Apéndice 05: Cláusula del Sistema de Integridad.
- Apéndice 06: Cláusula de Prevención de Lavado de Activos y Financiamiento del Terrorismo, de Delitos de Corrupción y Soborno.
- Apéndice 07: Lineamiento de Stop Work
- Apéndice 08: Confidencialidad de la Información.
- Apéndice 09: Documentación Gestión Social
  - Anexo 1: Reporte mensual de generación de empleo.
  - Anexo 2: Declaración Jurada de cumplimiento de obligaciones laborales.
  - Anexo 3: Reporte Mensual de generación de compras y servicios a proveedores.
  - Anexo 4: Presentación de la Declaración Jurada de no adeudo a proveedores.
  - Anexo 5: Declaración Jurada de Cumplimiento en materia Social de las Contratistas o Subcontratistas.
  - Anexo 6: Código de Conducta.
  - Anexo 7: Procedimiento de Contratación de Mano de Obra Local (PROO2-002).
  - Anexo 8: Procedimiento de QRS (PROA1-1241).

**CONDICIONES TÉCNICAS**  
**“SERVICIO DE ACONDICIONAMIENTO DEL PARQUE CRISTO PETROLERO (PARIÑAS, TALARA) PARA FORTALECER SU USO CON PARTICIPACIÓN CIUDADANA”**

APÉNDICE 01

**FORMATO DE PROPUESTA ECONÓMICA**

Lugar, .... de ..... de 2022

Señores  
Petróleos del Perú - PETROPERU S.A.  
Presente. –

**Referencia:** “Servicio de acondicionamiento del parque del Cristo Petrolero (Pariñas, Talara) para fortalecer su uso con participación ciudadana”

De nuestra consideración:

El presente tiene por objeto alcanzar nuestra mejor cotización económica para la prestación del servicio de la referencia. En tal sentido, el costo total de nuestra propuesta a PRECIOS UNITARIOS asciende a S/....., incluidos tributos de ley y cualquier otro concepto que le sea aplicable y pueda incidir sobre el valor del servicio a contratar, la misma que se ajusta a las Condiciones Técnica alcanzadas, según el detalle siguiente:

N°	Partida	Medida	Cantidad	Precio Unitario (S/)	Parcial (S/)
<b>1.0</b>	<b>TRABAJOS PROVISIONALES</b>				
<b>1.1</b>	Movilización y desmovilización de equipos y herramientas	Glb	1.00		
<b>1.2</b>	Instalaciones provisionales (vestuarios, SSHH, caseta, almacén)	Glb	1.00		
<b>1.3</b>	Limpieza y recolección de basura, desmante, existente en el espacio del mirador turístico y parque "Cristo Petrolero".	Glb.	1.00		
<b>1.4</b>	Limpieza manual permanente y final del servicio.	Glb	1.00		
<b>2.0</b>	<b>Rehabilitaciones/refacciones</b>				
<b>2.1</b>	Resane de bancas de concreto que presenten despostillamiento, roturas o fisuras (c/mezcla de concreto, sellador epóxico de baja viscosidad, insensible a la humedad y pegamento de concreto antiguo y nuevo).	m2	5.00		
<b>2.2</b>	Refacción de la estatua del Cristo Petrolero, con masilla para concreto (inc. limpieza mecánica y sellador).	Glb.	1.00		
<b>2.3</b>	Resane de gradas de concreto, que presenten despostillamiento, roturas o fisuras (c/mezcla de concreto, sellador epóxico de baja viscosidad insensible a la humedad y pegamento de concreto antiguo y nuevo).	m2	5.00		
<b>2.4</b>	Mantenimiento de la escalera caracol metálica ubicada en el interior de la estatua (inc. cepillado para retiro de óxidos, solución antióxido, base anticorrosiva e imprimación).	Glb.	1.00		
<b>2.5</b>	Resane de superficie de paredes en caseta en el primer nivel de mirador con masilla para concreto (inc. limpieza mecánica y sellador).	m2	5.00		

**CONDICIONES TÉCNICAS**  
**“SERVICIO DE ACONDICIONAMIENTO DEL PARQUE CRISTO PETROLERO (PARIÑAS, TALARA) PARA FORTALECER SU USO CON PARTICIPACIÓN CIUDADANA”**

N°	Partida	Medida	Cantidad	Precio Unitario (S/)	Parcial (S/)
2.6	Mantenimiento y mejoramiento de las barandas metálicas del 2do y 3er nivel del mirador, mejorando las condiciones de seguridad (inc. cepillado para retiro de óxidos, solución antióxido, base anticorrosiva e imprimación, reemplazo de vidrios en puerta del primer nivel).	Glb.	1.00		
2.7	Mantenimiento y mejoramiento de las barandas metálicas de las escaleras de acceso al segundo y tercer nivel del mirador, asegurando el impedimento de ingreso de personal. Incluye puerta metálica con tubería cuadrada y ángulos en el acceso a cada nivel con cerrojo de seguridad con varilla de metal lisa de mínima de 5/8" de grosor. (inc. cepillado para retiro de óxidos, solución antióxido, base anticorrosiva, imprimación, c/pintura esmalte color según diseño de puesta en valor).	Glb.	1.00		
2.8	Mantenimiento de puerta y ventana de la caseta del primer nivel de mirador. Incluye ventana con estructura metálica con tubería cuadrada y ángulos, instalación de vidrios en puerta y ventana (inc. cepillado para retiro de óxidos, solución antióxido, base anticorrosiva, imprimación, c/pintura esmalte color según diseño de puesta en valor).	Glb.	1.00		
2.9	Resane de plataforma de concreto del parque, en los sectores que presenten despostillamiento, roturas o fisuras (c/mezcla de concreto, sellador epóxico de baja viscosidad insensible a la humedad y pegamento de concreto antiguo y nuevo).	Glb.	1.00		
2.10	Resane de sardineles de jardineras de concreto del parque, en los sectores que presenten despostillamiento, roturas o fisuras (c/mezcla de concreto, sellador epóxico de baja viscosidad insensible a la humedad y pegamento de concreto antiguo y nuevo).	Glb.	1.00		
2.11	Resane de parapetos perimétricos del parque, en los sectores que presenten despostillamiento, roturas o fisuras (c/mezcla de concreto, sellador epóxico de baja viscosidad insensible a la humedad y pegamento de concreto antiguo y nuevo).	Glb.	1.00		
<b>3.00 Pintura</b>					
3.1	Pintura de sardineles de parque, c/pintura tráfico amarillo, dos manos (inc. preparación de superficie).	m	100.00		
3.2	Pintura en bancas de concreto, c/pintura látex de colores según diseño de puesta en valor, dos manos (inc. preparación de superficie).	m2	10.80		
3.3	Pintura de parapetos perimétricos del parque, c/pintura tráfico blanca, dos manos, ambas caras (inc. preparación de superficie).	m2	115.00		

**CONDICIONES TÉCNICAS**  
**“SERVICIO DE ACONDICIONAMIENTO DEL PARQUE CRISTO PETROLERO (PARIÑAS, TALARA) PARA FORTALECER SU USO CON PARTICIPACIÓN CIUDADANA”**

N°	Partida	Medida	Cantidad	Precio Unitario (S/)	Parcial (S/)
3.4	Pintura de escaleras de acceso sur-este del parque, c/pintura tráfico amarillo, dos manos (inc. preparación de superficie).	m2	20.00		
3.5	Pintura de tachos metálicos para basura (ancho=0.70m, alto:0.80m, c/u), c/pintura esmalte color, dos manos (inc. base anticorrosiva).	Und.	8.00		
3.6	Pintura de zócalo en postes de alumbrado público, con pintura látex color según diseño de puesta en valor, dos manos (inc. preparación de superficie).	m2	50.00		
3.7	Pintura de escultura "Cristo Petrolero" (ancho=12m, altura total=35m), con pintura látex de exterior de color según diseño de puesta en valor, dos manos (inc. preparación de superficie).	Glb.	1.00		
3.8	Pintura muros exteriores de edificación tipo plataforma de perforación "Cristo Petrolero" c/pintura látex color según diseño de puesta en valor, dos manos (inc. preparación de superficie)	m2	286.80		
3.9	Pintura muros interiores de edificación tipo plataforma de perforación "Cristo Petrolero", c/pintura látex color según diseño de puesta en valor, dos manos (inc. preparación de superficie).	m2	286.80		
3.10	Pintura de cielorraso de edificación tipo plataforma de perforación "Cristo Petrolero", c/pintura látex color según diseño de puesta en valor, dos manos (inc. preparación de superficie).	m2	50.00		
3.11	Pintura de escalera metálica caracol de acceso al 2do y 3er nivel de edificación, puerta y ventana de la caseta del primer nivel de la edificación c/pintura esmalte color, dos manos (inc. base anticorrosiva).	Glb.	1.00		
3.12	Pintura de rejas en parapetos de 2do y 3er nivel de la edificación tipo plataforma de perforación "Cristo Petrolero" c/pintura esmalte color según diseño de puesta en valor, dos manos (inc. base anticorrosiva).	m2	22.50		
<b>4.00</b>	<b>Iluminación artificial</b>				
4.1	Suministro e instalación de reflectores (tipo led, de mín 600W, 72000 lm y con una garantía mínima de 05 años) en postes de alumbrado público existentes. Incluye el retiro de reflectores inservibles existentes en cada poste	Und.	11.00		
4.2	Suministro e instalación de reflectores fotovoltaicas (tipo led, mín 600W, 72000 lm y con una garantía mínima de 05 años), sistema en base a energía solar (inc. panel solar horizontal 10°, batería de litio, accesorios de fijación y protección contra aves) en barandas del 2do nivel de la edificación tipo plataforma de perforación "Cristo Petrolero".	Unid.	8.00		



**CONDICIONES TÉCNICAS**  
**“SERVICIO DE ACONDICIONAMIENTO DEL PARQUE CRISTO PETROLERO (PARIÑAS, TALARA) PARA FORTALECER SU USO CON PARTICIPACIÓN CIUDADANA”**

N°	Partida	Medida	Cantidad	Precio Unitario (S/)	Parcial (S/)
4.3	Suministro e instalación de postes metálicos para luminarias de alumbrado público. De tubo redondo de mínimo tres pulgadas de diámetro, espesor mínimo 3", y 5 metros de altura, c/pintura esmalte color, dos manos (inc. base anticorrosiva), sembrados en dados de concreto.	Unid.	4.00		
4.4	Suministro e instalación de luminarias de alumbrado público fotovoltaicas (tipo led, mín 600W, 72000 lm y con una garantía mínima de 05 años) en 05 postes metálicos sistema en base a energía solar (inc. panel solar horizontal 10°, batería de litio y accesorios de fijación)	Unid.	12.00		
4.5	Mantenimiento del sistema de iluminación existente en mirador, tanto en las escaleras y parque (inc. reposición de luminarias).	Und.	20.00		
4.6	Suministro e instalación de sistema de iluminación de luces led en base a energía solar en el monumento Cristo Petrolero que permitan su disfrute visual durante las noches. Las luces deben permitir la iluminación del monumento con diferentes colores de acuerdo a la necesidad de su uso. Inc. panel solar horizontal, batería de litio (todos estos componentes con una garantía mínima de 05 años) accesorios de fijación, sistema de protección contra aves y prevención de golpes o daños por agentes externos).	Glob.	1.00		
4.7	Suministro e instalación de sistema de luces led de emergencia en el monumento Cristo Petrolero.	Und.	2.00		
<b>5.00</b>	<b>Promoción cultural y turística con participación ciudadana</b>				
5.1	Diseño de campaña turística de puesta en valor del Parque del Cristo Petrolero, usando elementos como: paneles para publicación de muestras pictóricas, fotográficas o artísticas, juegos lúdicos familiares y actividades artísticas familiares <sup>9</sup> .	Glb.	1.00		
5.2	Implementación de una primera muestra pictórica, fotográfica o artística, con participación ciudadana relacionada con temas turísticos de la provincia y del distrito de Pariñas (incluye instalación de paneles).	Glb.	1.00		
5.3	Diseño de un Plan de Comunicación y Sensibilización orientado a reposicionar el uso turístico del parque Cristo Petrolero, bajo el enfoque de participación, cuidado del ambiente y compromiso como ciudadano.	Glb.	1.00		

<sup>9</sup> Los recursos a utilizar son referenciales. La contratista puede plantear otras distintas, siempre y cuando busque posicionar la puesta en valor del monumento.

**CONDICIONES TÉCNICAS**  
**“SERVICIO DE ACONDICIONAMIENTO DEL PARQUE CRISTO PETROLERO (PARIÑAS, TALARA) PARA FORTALECER SU USO CON PARTICIPACIÓN CIUDADANA”**

N°	Partida	Medida	Cantidad	Precio Unitario (S/)	Parcial (S/)
5.4	Implementación del plan de comunicación a través del diseño y elaboración de spots, flyers, videos para difusión a través de medios radiales, redes sociales (WhatsApp, Instagram, Facebook y Tiktok), así como en las plataformas oficiales de PETROPERÚ. Debe incluir como mínimo: 02 posts gráficos, 01 cuña radial, 01 video de 30 segundos cada uno para difusión en redes sociales.	Glb.	1.00		
<b>Costo directo (S/)</b>					
<b>Gastos Generales</b>					
<b>Utilidades</b>					
<b>Subtotal (S/)</b>					
<b>I.G.V. (18%)</b>					
<b>Total (S/)</b>					

Atentamente,

**(nombre / Razón Social) Proveedor**

**RUC / DNI**

**Nombre y firma del representante legal**

**Nombre de la empresa**

**Notas:**

1. El monto total de la propuesta económica se consignará incluido IGV, con dos cifras decimales y será expresado en letras y números.
2. El plazo de validez de la oferta será hasta la firma del contrato/OTT.

**CONDICIONES TÉCNICAS**  
**“SERVICIO DE ACONDICIONAMIENTO DEL PARQUE CRISTO PETROLERO (PARIÑAS, TALARA) PARA**  
**FORTALECER SU USO CON PARTICIPACIÓN CIUDADANA”**

**APÉNDICE 02**

**PANEL FOTOGRÁFICO**

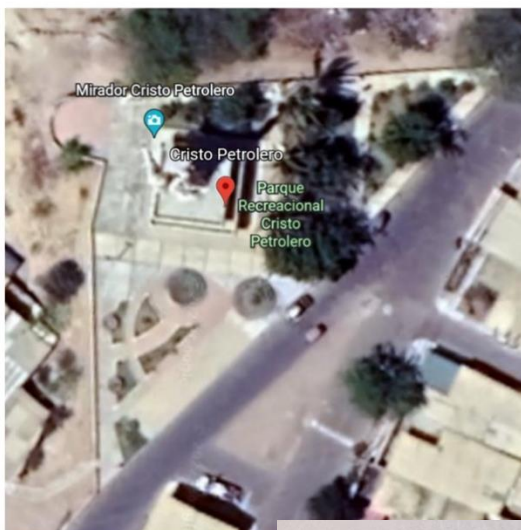



**CONDICIONES TÉCNICAS**  
**“SERVICIO DE ACONDICIONAMIENTO DEL PARQUE CRISTO PETROLERO (PARIÑAS, TALARA) PARA**  
**FORTALECER SU USO CON PARTICIPACIÓN CIUDADANA”**



**CONDICIONES TÉCNICAS**  
**“SERVICIO DE ACONDICIONAMIENTO DEL PARQUE CRISTO PETROLERO (PARIÑAS, TALARA) PARA FORTALECER SU USO CON PARTICIPACIÓN CIUDADANA”**

**APÉNDICE 03**

**Declaración Jurada de Paralización de Trabajos por Riesgo Inminente**

Yo \_\_\_\_\_, Representante Legal / Gerente General de la empresa \_\_\_\_\_ con RUC \_\_\_\_\_, me comprometo a garantizar la identificación de todos los peligros y riesgos asociados a mis actividades, así como ejecutar los controles de eliminación, sustitución, controles de ingeniería, controles administrativos y/o correcto uso de los Equipos de Protección Personal requeridos para la ejecución de un trabajo seguro.

Del mismo modo, de identificar o concurrir riesgo grave o inminente para la seguridad o salud de los trabajadores de mi empresa o de terceros, GARANTIZO

LA PARALIZACIÓN O PROHIBICIÓN INMEDIATA DE TRABAJOS Y/O TAREAS.

Garantizo que:

- Las ordenes de paralización o prohibición de trabajos por riesgo grave o inminente deben ser inmediatamente ejecutadas.
- Antes de reiniciar las actividades operativas, me comprometo a levantar las condiciones subestándares identificadas.
- En caso la paralización de trabajo haya sido por causa de mi representada, ésta se ejecutará sin perjuicio a PETROPERÚ, quien no asumirá ningún costo asociado por las horas paralizadas.

\_\_\_\_\_  
Representante Legal / Gerente General

**CONDICIONES TÉCNICAS**  
**“SERVICIO DE ACONDICIONAMIENTO DEL PARQUE CRISTO PETROLERO (PARIÑAS, TALARA) PARA FORTALECER SU USO CON PARTICIPACIÓN CIUDADANA”**

**APÉNDICE 04**

**Declaración Jurada de Implementación de un Sistema de Seguridad y Salud en el Trabajo**

Lima, .... de ..... de 2023

Señores: Petróleos del Perú – PETROPERU S.A.

Presente. –

Yo ..... identificado con DNI N° ....., Gerente General / Representante Legal de la empresa ....., con RUC N° ....., con domicilio legal en .....; declaro bajo juramento que:

La empresa a la cual represento ha implementado un Sistema de Seguridad y Salud en el Trabajo, conforme a lo ordenado por la Ley N° 29783 y su reglamento; asimismo, se implementará y cumplirá los requerimientos aplicables de ambiente y seguridad exigidos por la reglamentación sectorial y por PETROPERÚ.

.....  
**Gerente General / Representante Legal**

**CONDICIONES TÉCNICAS**  
**“SERVICIO DE ACONDICIONAMIENTO DEL PARQUE CRISTO PETROLERO (PARIÑAS, TALARA) PARA  
FORTALECER SU USO CON PARTICIPACIÓN CIUDADANA”**

**APÉNDICE 05**

**CLÁUSULA SISTEMA DE INTEGRIDAD**

*“El Sistema de Integridad tiene como finalidad gestionar la ética e integridad en PETROPERÚ, asumiendo un compromiso con las normas del sistema, así como fortalecer la cultura ética basada en la política de tolerancia cero frente al fraude, a la corrupción y a cualquier acto irregular, proporcionando así las directrices a seguir para desarrollar acciones preventivas y detectar actos irregulares.*

*En ese sentido, el CONTRATISTA/CLIENTE se obliga al cumplimiento de lo dispuesto en: i) el Código de Integridad de PETROPERÚ; ii) la Política Corporativa de Integridad y Lucha contra la Corrupción y el Fraude; y, iii) los lineamientos del Sistema de Integridad, en lo que le sea aplicable a las obligaciones a su cargo.*

*El Código de Integridad de PETROPERÚ, la Política Corporativa de Integridad y Lucha contra la Corrupción y el Fraude, así como los Lineamientos del Sistema de Integridad se encuentran publicados en el portal de PETROPERÚ, en el siguiente enlace:*  
<https://www.petroperu.com.pe/buen-gobiernocorporativo/nuestro-sistema-de-integridad/>



**CONDICIONES TÉCNICAS**  
**“SERVICIO DE ACONDICIONAMIENTO DEL PARQUE CRISTO PETROLERO (PARIÑAS, TALARA) PARA FORTALECER SU USO CON PARTICIPACIÓN CIUDADANA”**

**APÉNDICE 06**

**PREVENCIÓN DE LAVADO DE ACTIVOS Y FINANCIAMIENTO DEL TERRORISMO DE DELITOS DE CORRUPCIÓN Y DE SOBORNO**

En virtud de la presente cláusula, el Contratista declara haber recibido y leído la Política de Prevención de Lavado de Activos y de Financiamiento del Terrorismo, de Delitos de Corrupción y de Gestión Antisoborno de **PETROPERÚ** adjunta al presente **CONTRATO**; manifestando comprenderla y comprometiéndose a cumplirla, conjuntamente con sus socios o asociados, directores, integrantes de los órganos de administración, representantes legales, apoderados, y toda persona natural o jurídica que actúa por su cuenta o beneficio, por su encargo o en su representación; con énfasis en los siguientes aspectos:

1. Utilizar recursos en la ejecución del presente contrato y la totalidad de pagos o cualquier otra transferencia de recursos, incluyendo garantías reales, efectuadas en favor de PETROPERÚ S.A., que proceden de fondos lícitos.
2. No incurrir en delitos de Lavado de Activos, Financiamiento del Terrorismo, o Corrupción bajo las formas de: Cohecho Activo Genérico, Específico o Transnacional, Tráfico de Influencias, Colusión Simple o Agravada, entre otros delitos que las leyes de la materia establezcan, tales como la Ley N° 30424 y sus normas modificatorias, en relación con la celebración y la ejecución del presente contrato.
3. No realizar, ofrecer, autorizar, solicitar o aceptar cualquier pago indebido o ilegal o, en general, cualquier beneficio indebido o ilegal, en relación con la celebración y la ejecución del presente contrato, o en cualquier trámite o gestión relativo al mismo, a funcionarios, servidores colaboradores, trabajadores, agentes o representantes que ejerzan su función o realicen su actividad bajo cualquier modalidad (incluyendo los que la ejerzan a título honorífico), en cualquiera de las dependencias o entidades de los diversos niveles del Estado y de la administración pública, incluyendo el Poder Legislativo, Poder Judicial y organismos constitucionales autónomos, extendiéndose esta prohibición a los dependencias y terceros vinculados con éstos, así como a los peritos y a los árbitros o a cualquier persona que desempeña funciones en la jurisdicción arbitral.
4. No negociar o realizar acuerdos ilícitos con las contrapartes de PETROPERÚ o sus representantes, apoderados, socios, asociados, abogados o cualquier tercero con vinculación a la contraparte de PETROPERÚ o a los procesos judiciales, administrativos, arbitrajes, conciliación, procesos de negociación privados en los que PETROPERÚ se encuentra involucrado; ni negociará o realizará acuerdos lícitos que no hayan sido previamente autorizados expresamente por PETROPERÚ.
5. Que ni el, ni sus socios o asociados (con la titularidad del 10% o más de acciones o participaciones), directores y gerentes: a) Tienen condena, mediante sentencia firme, por delito de Lavado de Activos, Financiamiento del Terrorismo, delitos precedentes como Narcotráfico, Delitos Tributarios o Aduaneros, Minería Ilegal, Corrupción u otros que genere ganancias ilegales; Cohecho Activo Genérico, Específico y Transnacional, Tráfico de Influencias, Colusión Simple y Agravada o Soborno; en el ámbito nacional o internacional; b) Se encuentran comprendidos en la Lista OFAC (Oficina de Control de Activos Extranjeros del departamento de Tesoro de los Estados Unidos de América), Lista de Terroristas del Consejo de Seguridad de las Naciones Unidas, Lista relacionada con el Financiamiento de la Proliferación de Armas de Destrucción Masiva emitida por el Consejo de Seguridad de las Naciones Unidas.
6. Prevenir el soborno, adoptando medidas técnicas, organizativas o de personal apropiadas para evitar acto o práctica indebidos o conductas ilícitas; en la materia sobre la que versa el presente contrato.
7. Poner a disposición de PETROPERÚ S.A. información veraz y completa, y en caso ésta sufra variaciones, presentar la información actualizada en un plazo de quince (15) días hábiles. PETROPERÚ S.A. puede solicitar la información que considere pertinente en cumplimiento de la legislación de lavado de activos y financiamiento del terrorismo.
8. Comunicar a PETROPERÚ S.A. y las autoridades competentes, de manera directa y oportuna, cualquier acto o práctica indebidos o conductas ilícitas de la que tuviera conocimiento en relación con la celebración y la ejecución del presente contrato.

**PETROPERÚ S.A.** puede resolver en cualquier momento el presente Contrato de pleno derecho, mediante notificación escrita al Contratista si, respaldado por evidencias, considera que el Contratista ha incumplido cualquiera de los compromisos mencionados en esta cláusula, situando a PETROPERÚ S.A. frente a un riesgo legal, patrimonial o reputacional o que pueda generarle sanciones administrativas, civiles, penales; sin perjuicio de que PETROPERÚ S.A. brinde información a las autoridades competentes e inicie las acciones legales pertinentes, incluyendo las indemnizatorias que resulten aplicables.

**CONDICIONES TÉCNICAS**  
**“SERVICIO DE ACONDICIONAMIENTO DEL PARQUE CRISTO PETROLERO (PARIÑAS, TALARA) PARA  
FORTALECER SU USO CON PARTICIPACIÓN CIUDADANA”**

**APÉNDICE 07**

**LINEAMIENTO STOP WORK**

*Petroperú en línea con el artículo Art. 63 de la Ley 29783, Ley de Seguridad y Salud en el Trabajo ha implementado la autoridad para detener trabajos, denominada “STOP WORK”, cuya aplicación se ejecuta siempre y cuando no se haya llegado a un acuerdo en controlar el peligro que constituye un riesgo al personal; esta búsqueda del respectivo control se lleva a cabo en el proceso de intervención mediante el uso de la Tarjeta PETROPERÚ T-Cuida o similares, relacionados con el enfoque de Seguridad Basada en el Comportamiento, en cuyo sentido todo trabajador no solo tiene el derecho sino la obligación de detener el trabajo si las condiciones no son seguras para quien lo ejecuta o para los trabajadores que se encuentran cerca; la no aplicación del “STOP WORK” o el hostigamiento para no aplicarlo será considerado como falta.*

**CONDICIONES TÉCNICAS**  
**“SERVICIO DE ACONDICIONAMIENTO DEL PARQUE CRISTO PETROLERO (PARIÑAS, TALARA) PARA  
FORTALECER SU USO CON PARTICIPACIÓN CIUDADANA”**

**APÉNDICE 08**

**CONFIDENCIALIDAD DE LA INFORMACIÓN**

*El Contratista se compromete a cumplir con la Política Corporativa de Seguridad de la Información de PETROPERÚ. Para tal efecto, PETROPERÚ le entregará un ejemplar a la firma de la OTT. Asimismo, el Contratista deberá guardar confidencialidad y reserva de la información a la que acceda o sea generada como consecuencia de la ejecución del presente Contrato, debiendo reportar de inmediato cualquier irregularidad en la seguridad de la información que detecte. Es considerado un incumplimiento de la Política Corporativa de Seguridad de la información de PETROPERÚ, no mantener el riguroso cuidado de los activos de la información de PETROPERÚ otorgados para su uso.*

CONDICIONES TÉCNICAS  
“SERVICIO DE ACONDICIONAMIENTO DEL PARQUE CRISTO PETROLERO (PARIÑAS, TALARA) PARA FORTALECER SU USO CON PARTICIPACIÓN CIUDADANA”

**APÉNDICE 09**  
**DOCUMENTACIÓN GESTIÓN SOCIAL**

**ANEXO 1:**  
**REPORTE MENSUAL DE GENERACIÓN DE EMPLEO**

<b>Empresa Contratista</b>													
<b>Mes</b>													
<b>Fecha de reporte</b>													
<b>Responsable del registro</b>													
<b>PUESTO DE TRABAJO</b>	<b>MOC/ MONC</b>	<b>N° DE DOC.</b>	<b>NOMBRES</b>	<b>APELLIDOS</b>	<b>FECHA DE INGRESO</b>	<b>FECHA DE CESE</b>	<b>RÉGIMEN LABORAL</b>	<b>TRAB. TALAREÑO (SÍ/NO)</b>	<b>NACIONALIDAD</b>	<b>PROFESIÓN / ESPECIALIDAD</b>	<b>PROVINCIA - DISTRITO</b>	<b>TELÉFONO</b>	<b>SEXO</b>

**CONDICIONES TÉCNICAS**  
**“SERVICIO DE ACONDICIONAMIENTO DEL PARQUE CRISTO PETROLERO (PARIÑAS, TALARA) PARA FORTALECER SU USO CON PARTICIPACIÓN CIUDADANA”**

**ANEXO 2:**  
**DECLARACIÓN JURADA DE CUMPLIMIENTO DE OBLIGACIONES LABORALES**

El que suscribe ..... identificado con DNI N° ..... , Gerente de la Empresa ..... con RUC N° ..... provincia de ..... , departamento de ..... y domicilio real en .....

**DECLARO BAJO JURAMENTO Y RESPONSABILIDAD QUE, NO TENGO DEUDAS DE BENEFICIOS SOCIALES A TRABAJADORES:**

La presente Declaración Jurada responde a la verdad de los hechos y tengo conocimiento que, si lo declarado es falso, estoy sujeto a los alcances de lo establecido en los artículos 411° y 438° de Código Penal, que establece: (...) será reprimido con pena privativa de la libertad no menor de 01 ni mayor de 04 años, para los que hacen una falsa declaración, violando la presunción de veracidad y para aquellos que comenten falsedad, simulando o alterando la verdad.

En fe de lo antes señalado, suscribo la presente declaración jurada.

(lugar), día / mes / año

**Firma**  
**Nombre del representante**  
**DNI**

**Notas:**

Artículo 411°, “El que, en un procedimiento administrativo, hace una falsa declaración, en relación con hechos o circunstancias que le corresponde probar, violando la presunción de veracidad establecida por ley, será reprimido con pena privativa de libertad no menor de uno ni mayor de cuatro años”.

Artículo 438°, “El que de cualquier otro modo no esté especificado en los Capítulos precedentes, comete falsedad simulando, suponiendo, alterando la verdad intencionalmente y con perjuicio de terceros, por palabras, hechos, o usurpando nombre, calidad o empleo que no le corresponde, suponiendo viva a una persona fallecida o que no ha existido, o viceversa, será reprimido con pena privativa de la libertad no menor de dos ni mayor de cuatro años”.

CONDICIONES TÉCNICAS

“SERVICIO DE ACONDICIONAMIENTO DEL PARQUE CRISTO PETROLERO (PARIÑAS, TALARA) PARA FORTALECER SU USO CON PARTICIPACIÓN CIUDADANA”

ANEXO 3

REPORTE MENSUAL DE GENERACIÓN DE COMPRAS Y SERVICIOS A PROVEEDORES

Empresa Contratista					
Mes					
Fecha de reporte					
RAZÓN SOCIAL / NOMBRE DEL PROVEEDOR LOCAL	Nº RUC	DIRECCIÓN	RUBRO DEL SERVICIO (REGISTRO SUNAT)	FECHA INICIO SERVICIO	ALCANCE DEL CONTRATO (SERVICIO BRINDADO)

**CONDICIONES TÉCNICAS**  
**“SERVICIO DE ACONDICIONAMIENTO DEL PARQUE CRISTO PETROLERO (PARIÑAS, TALARA) PARA**  
**FORTALECER SU USO CON PARTICIPACIÓN CIUDADANA”**

**ANEXO 4**  
**DECLARACIÓN JURADA DE NO ADEUDO A PROVEEDORES**

El que suscribe ..... identificado con DNI N°  
....., Gerente de la Empresa ..... con RUC N° ..... provincia  
de ....., departamento de ..... y domicilio real en  
.....

**DECLARO BAJO JURAMENTO Y RESPONSABILIDAD QUE, NO TENGO**  
**DEUDAS CON PROVEEDORES:**

La presente Declaración Jurada responde a la verdad de los hechos y tengo conocimiento que, si lo declarado es falso, estoy sujeto a los alcances de lo establecido en los artículos 411° y 438° de Código Penal, que establece: (...) será reprimido con pena privativa de la libertad no menor de 01 ni mayor de 04 años, para los que hacen una falsa declaración, violando la presunción de veracidad y para aquellos que comenten falsedad, simulando o alterando la verdad.

En fe de lo antes señalado, suscribo la presente declaración jurada.

(lugar), día / mes / año

**Firma**  
**Nombre del representante**  
**DNI**

**Notas:**

Artículo 411°, “El que, en un procedimiento administrativo, hace una falsa declaración, en relación con hechos o circunstancias que le corresponde probar, violando la presunción de veracidad establecida por ley, será reprimido con pena privativa de libertad no menor de uno ni mayor de cuatro años”.

Artículo 438°, “El que de cualquier otro modo no esté especificado en los Capítulos precedentes, comete falsedad simulando, suponiendo, alterando la verdad intencionalmente y con perjuicio de terceros, por palabras, hechos, o usurpando nombre, calidad o empleo que no le corresponde, suponiendo viva a una persona fallecida o que no ha existido, o viceversa, será reprimido con pena privativa de la libertad no menor de dos ni mayor de cuatro años”.



**CONDICIONES TÉCNICAS**  
**“SERVICIO DE ACONDICIONAMIENTO DEL PARQUE CRISTO PETROLERO (PARIÑAS, TALARA) PARA FORTALECER SU USO CON PARTICIPACIÓN CIUDADANA”**

**ANEXO 5**

**DECLARACIÓN JURADA CUMPLIMIENTO GESTIÓN SOCIAL DE LAS CONTRATISTAS O SUBCONTRATISTAS**

Talara,..... de ..... del 2023

**Señor:**  
**(Administrador de Contrato)**  
**Petróleos del Perú - PETROPERÚ S.A.**  
**Presente. -**

**Referencia: SOLPED N° XXXXXX / OTT N° XXXXX / CONTRATO LITERAL N° XXXXX / OC N° XXXXX**

**Objeto: (NOMBRE DEL SERVICIO U OBRA O ADQUISICIÓN)**

(Razón Social o Nombre del Postor), con R.U.C. N° ....., con domicilio legal en ....., teléfono....., correo electrónico....., debidamente representada por el Sr. ...., identificado con D.N.I N° ....., según Poder inscrito en la Partida N°....., del Registro de Personas Jurídicas de....., declaramos bajo juramento lo siguiente:

1. Apoyar y respetar a la protección de los derechos humanos fundamentales, reconocidos internacionalmente, dentro de su ámbito de influencia.
2. Asegurar no ser cómplice en la vulneración de los derechos humanos.
3. Promover y aplicar la eliminación de toda forma de trabajo forzoso o realizado bajo coacción o eliminación de trabajo infantil.
4. Promover una contratación sin discriminación por género, color o ideología.
5. Asegurar un enfoque preventivo y vigilancia con su cadena de suministro y/o subcontratación como mínimo hasta el quinto nivel.
6. Cumplir con el Código de Conducta.

Asimismo, la Contratista deberá cumplir y realizar declaración jurada de los siguientes documentos:

7. Declaración Jurada de una Política de Responsabilidad Social o equivalente.
8. Declarar Política Antisoborno.

En caso, no contar con dichos documentos la Contratista deberá acogerse a nuestra Política de Gestión Social y la Política de Prevención de Lavado de Activos y Financiamiento del Terrorismo de Delitos de Corrupción y de Soborno, vigentes.

\_\_\_\_\_  
Representante Legal

DNI

Razón Social

CONDICIONES TÉCNICAS  
“SERVICIO DE ACONDICIONAMIENTO DEL PARQUE CRISTO PETROLERO (PARIÑAS, TALARA) PARA  
FORTALECER SU USO CON PARTICIPACIÓN CIUDADANA”

**ANEXO 6**  
**CÓDIGO DE CONDUCTA**

<b>COMPROMISO DE ADHESIÓN AL CÓDIGO DE CONDUCTA</b>		
<p>Dejo constancia de la recepción, lectura, comprensión y aceptación del “<i>Código de Conducta para el personal de las Contratistas y Subcontratistas de PETROPERÚ S.A. en Sede Talara</i>” y me comprometo a ceñirme al presente Código, siendo de Cumplimiento obligatorio en mi calidad de Contratista o Subcontratista de PETROPERÚ S.A. en Sede Talara, comprometiéndome a cumplir y hacer cumplir a mis colaboradores a cabalidad y en todo momento con los principios y normas que se establecen en el mismo.</p> <p>Por lo que manifiesto comprender y compartir los lineamientos detallados en el Código, y me comprometo a respetarlos y actuar dando el ejemplo y comunicando, a través de la Jefatura Gestión Social Talara, Plantas y Terminales Norte u otros canales receptores de denuncias, cualquier conducta que se desvíe de lo establecido en el citado documento.</p>		
Talara, _____ de _____ de _____		
<b>Datos del Representante Legal del Contratista / Subcontratista</b>		
<b>Nombres:</b>		
<b>Apellidos:</b>		
<b>DNI N°:</b>		
<b>Número Telefónico:</b>		
<b>Correo electrónico de contacto:</b>		
<b>Datos de la Compañía Contratista / Subcontratista</b>		
<b>Razón social:</b>		
<b>RUC N°:</b>		
<b>Dirección legal:</b>		
<b>Número Telefónico:</b>		
<b>Correo electrónico de contacto:</b>		
<b>Aceptación del cumplimiento del Código de Conducta</b>		
<b>Nombres:</b>		<b>DNI N°:</b>
<b>Apellidos:</b>		<b>Ficha N°:</b>
<b>Firma del trabajador:</b>		
<b>Huella Digital:</b>		

**CONDICIONES TÉCNICAS**  
**“SERVICIO DE ACONDICIONAMIENTO DEL PARQUE CRISTO PETROLERO (PARIÑAS, TALARA) PARA**  
**FORTALECER SU USO CON PARTICIPACIÓN CIUDADANA”**

**ANEXO 7**  
**PROCEDIMIENTO DE CONTRATACIÓN DE MANO DE OBRA LOCAL.**  
**(Adjunto el PROO2-002)**

**CONDICIONES TÉCNICAS**  
**“SERVICIO DE ACONDICIONAMIENTO DEL PARQUE CRISTO PETROLERO (PARIÑAS, TALARA) PARA**  
**FORTALECER SU USO CON PARTICIPACIÓN CIUDADANA”**

**ANEXO 8**  
**PROCEDIMIENTO DE QRS**  
**(Adjunto PROA1-1241)**