



MUNICIPALIDAD DISTRITAL DE LA ARENA

AS N° 005-2024-MDLA/CS – PRIMERA CONVOCATORIA

CONTRATACIÓN DEL SERVICIO DE UNA PERSONA NATURAL O JURÍDICA PARA LA ELABORACIÓN DEL ESTUDIO DE PRE INVERSIÓN DENOMINADO "MEJORAMIENTO DEL SERVICIO DE TRANSITABILIDAD VIAL INTER URBANA EN EL CAMINO VECINAL PI-1010: EMP.PI1011 – RIO VIEJO– PENAL – SAN MARTÍN DE LETIRÁ – EMP.PL.1011 (SANTA ELENA) DEL DISTRITO DE LA ARENA DE LA PROVINCIA DE PIURA DEL DEPARTAMENTO DE PIURA" - CÓDIGO DE IDEA 291738

BASES ESTÁNDAR DE ADJUDICACIÓN SIMPLIFICADA PARA LA CONTRATACIÓN DEL SERVICIO DE CONSULTORÍA EN GENERAL

Aprobado mediante Directiva N° 001-2019-OSCE/CD



SUB DIRECCIÓN DE NORMATIVIDAD – DIRECCIÓN TÉCNICO NORMATIVA
ORGANISMO SUPERVISOR DE LAS CONTRATACIONES DEL ESTADO - OSCE



MUNICIPALIDAD DISTRITAL DE LA ARENA
AS N° 005-2024-MDLA/CS – PRIMERA CONVOCATORIA
CONTRATACIÓN DEL SERVICIO DE UNA PERSONA NATURAL O JURÍDICA PARA LA ELABORACIÓN DEL ESTUDIO DE
PRE INVERSIÓN DENOMINADO "MEJORAMIENTO DEL SERVICIO DE TRANSITABILIDAD VIAL INTER URBANA EN EL
CAMINO VECINAL PI-1010: EMP.PI1011 – RIO VIEJO- PENAL – SAN MARTÍN DE LETIRÁ – EMP.PL.1011 (SANTA ELENA)
DEL DISTRITO DE LA ARENA DE LA PROVINCIA DE PIURA DEL DEPARTAMENTO DE PIURA" - CÓDIGO DE IDEA 291738

SIMBOLOGÍA UTILIZADA:

N°	Símbolo	Descripción
1	[ABC] / [.....]	La información solicitada dentro de los corchetes sombreados debe ser completada por la Entidad durante la elaboración de las bases.
2	[ABC] / [.....]	Es una indicación, o información que deberá ser completada por la Entidad con posterioridad al otorgamiento de la buena pro para el caso específico de la elaboración de la PROFORMA DEL CONTRATO; o por los proveedores, en el caso de los ANEXOS de la oferta.
3	Importante • Abc	Se refiere a consideraciones importantes a tener en cuenta por el órgano encargado de las contrataciones o el comité de selección, según corresponda y por los proveedores.
4	Advertencia • Abc	Se refiere a advertencias a tener en cuenta por el órgano encargado de las contrataciones o comité de selección, según corresponda y por los proveedores.
5	Importante para la Entidad • Xyz	Se refiere a consideraciones importantes a tener en cuenta por el órgano encargado de las contrataciones o el comité de selección, según corresponda y deben ser eliminadas una vez culminada la elaboración de las bases.

CARACTERÍSTICAS DEL DOCUMENTO:

Las bases estándar deben ser elaboradas en formato WORD, y deben tener las siguientes características:

N°	Características	Parámetros
1	Márgenes	Superior : 2.5 cm Inferior: 2.5 cm Izquierda: 2.5 cm Derecha: 2.5 cm
2	Fuente	Arial
3	Estilo de Fuente	Normal: Para el contenido en general Cursiva: Para el encabezado y pie de página Para las Consideraciones importantes (Ítem 3 del cuadro anterior)
4	Color de Fuente	Automático: Para el contenido en general Azul : Para las Consideraciones importantes (Ítem 3 del cuadro anterior)
5	Tamaño de Letra	16 : Para las dos primeras hojas de las Secciones General y Específica 11 : Para el nombre de los Capítulos. 10 : Para el cuerpo del documento en general 9 : Para el encabezado y pie de página Para el contenido de los cuadros, pudiendo variar, según la necesidad 8 : Para las Notas al pie
6	Alineación	Justificada: Para el contenido en general y notas al pie. Centrada : Para la primera página, los títulos de las Secciones y nombres de los Capítulos)
7	Interlineado	Sencillo
8	Espaciado	Anterior : 0 Posterior : 0
9	Subrayado	Para los nombres de las Secciones y para resaltar o hacer hincapié en algún concepto

INSTRUCCIONES DE USO:

- Una vez registrada la información solicitada dentro de los corchetes sombreados en gris, el texto deberá quedar en letra tamaño 10, con estilo normal, sin formato de negrita y sin sombrear.
- La nota **IMPORTANTE** no puede ser modificada ni eliminada en la Sección General. En el caso de la Sección Específica debe seguirse la instrucción que se indica en dicha nota.

Elaboradas en enero de 2019 Modificadas en marzo, junio y diciembre de 2019, julio 2020, julio y diciembre 2021, junio y octubre de 2022.



MUNICIPALIDAD DISTRITAL DE LA ARENA

AS N° 005-2024-MDLA/CS – PRIMERA CONVOCATORIA

CONTRATACIÓN DEL SERVICIO DE UNA PERSONA NATURAL O JURÍDICA PARA LA ELABORACIÓN DEL ESTUDIO DE PRE INVERSIÓN DENOMINADO "MEJORAMIENTO DEL SERVICIO DE TRANSITABILIDAD VIAL INTER URBANA EN EL CAMINO VECINAL PI-1010: EMP.PI1011 – RIO VIEJO– PENAL – SAN MARTÍN DE LETIRÁ – EMP.PL.1011 (SANTA ELENA) DEL DISTRITO DE LA ARENA DE LA PROVINCIA DE PIURA DEL DEPARTAMENTO DE PIURA" - CÓDIGO DE IDEA 291738

BASES ESTÁNDAR DE ADJUDICACIÓN SIMPLIFICADA PARA LA CONTRATACIÓN DEL SERVICIO DE CONSULTORÍA EN GENERAL¹

ADJUDICACIÓN SIMPLIFICADA N° 005-2024-MDLA/CS

PRIMERA CONVOCATORIA

CONTRATACIÓN DEL SERVICIO DE CONSULTORÍA

**CONTRATACIÓN DEL SERVICIO DE UNA PERSONA
NATURAL O JURÍDICA PARA LA ELABORACIÓN DEL
ESTUDIO DE PRE INVERSIÓN DENOMINADO
"MEJORAMIENTO DEL SERVICIO DE TRANSITABILIDAD
VIAL INTER URBANA EN EL CAMINO VECINAL PI-1010:
EMP.PI1011 – RIO VIEJO– PENAL – SAN MARTÍN DE
LETIRÁ – EMP.PL.1011 (SANTA ELENA) DEL DISTRITO DE
LA ARENA DE LA PROVINCIA DE PIURA DEL
DEPARTAMENTO DE PIURA" - CÓDIGO DE IDEA 291738**

¹ Estas Bases se utilizarán para la contratación del servicio de consultoría en general. Para tal efecto, se deberá tener en cuenta la siguiente definición:

Consultoría en general: Servicios profesionales altamente calificados.



MUNICIPALIDAD DISTRITAL DE LA ARENA

AS N° 005-2024-MDLA/CS – PRIMERA CONVOCATORIA

CONTRATACIÓN DEL SERVICIO DE UNA PERSONA NATURAL O JURÍDICA PARA LA ELABORACIÓN DEL ESTUDIO DE PRE INVERSIÓN DENOMINADO "MEJORAMIENTO DEL SERVICIO DE TRANSITABILIDAD VIAL INTER URBANA EN EL CAMINO VECINAL PI-1010: EMP.PI1011 – RIO VIEJO- PENAL – SAN MARTÍN DE LETIRÁ – EMP.PL.1011 (SANTA ELENA) DEL DISTRITO DE LA ARENA DE LA PROVINCIA DE PIURA DEL DEPARTAMENTO DE PIURA" - CÓDIGO DE IDEA 291738

DEBER DE COLABORACIÓN

La Entidad y todo proveedor que se someta a las presentes Bases, sea como participante, postor y/o contratista, deben conducir su actuación conforme a los principios previstos en la Ley de Contrataciones del Estado.

En este contexto, se encuentran obligados a prestar su colaboración al OSCE y a la Secretaría Técnica de la Comisión de Defensa de la Libre Competencia del INDECOPI, en todo momento según corresponda a sus competencias, a fin de comunicar presuntos casos de fraude, colusión y corrupción por parte de los funcionarios y servidores de la Entidad, así como los proveedores y demás actores que participan en el proceso de contratación.

De igual forma, deben poner en conocimiento del OSCE y a la Secretaría Técnica de la Comisión de Defensa de la Libre Competencia del INDECOPI los indicios de conductas anticompetitivas que se presenten durante el proceso de contratación, en los términos del Decreto Legislativo N° 1034, "Ley de Represión de Conductas Anticompetitivas", o norma que la sustituya, así como las demás normas de la materia.

La Entidad y todo proveedor que se someta a las presentes Bases, sea como participante, postor y/o contratista del proceso de contratación deben permitir al OSCE o a la Secretaría Técnica de la Comisión de Defensa de la Libre Competencia del INDECOPI el acceso a la información referida a las contrataciones del Estado que sea requerida, prestar testimonio o absolución de posiciones que se requieran, entre otras formas de colaboración.



MUNICIPALIDAD DISTRITAL DE LA ARENA

AS N° 005-2024-MDLA/CS – PRIMERA CONVOCATORIA

CONTRATACIÓN DEL SERVICIO DE UNA PERSONA NATURAL O JURÍDICA PARA LA ELABORACIÓN DEL ESTUDIO DE PRE INVERSIÓN DENOMINADO "MEJORAMIENTO DEL SERVICIO DE TRANSITABILIDAD VIAL INTER URBANA EN EL CAMINO VECINAL PI-1010: EMP.PI1011 – RIO VIEJO- PENAL – SAN MARTÍN DE LETIRÁ – EMP.PL.1011 (SANTA ELENA) DEL DISTRITO DE LA ARENA DE LA PROVINCIA DE PIURA DEL DEPARTAMENTO DE PIURA" - CÓDIGO DE IDEA 291738

SECCIÓN GENERAL

DISPOSICIONES COMUNES DEL PROCEDIMIENTO DE SELECCIÓN

(ESTA SECCIÓN NO DEBE SER MODIFICADA EN NINGÚN EXTREMO, BAJO SANCIÓN DE NULIDAD)



CAPÍTULO I ETAPAS DEL PROCEDIMIENTO DE SELECCIÓN

1.1. REFERENCIAS

Cuando en el presente documento se mencione la palabra Ley, se entiende que se está haciendo referencia a la Ley N° 30225, Ley de Contrataciones del Estado, y cuando se mencione la palabra Reglamento, se entiende que se está haciendo referencia al Reglamento de la Ley de Contrataciones del Estado aprobado por Decreto Supremo N° 344-2018-EF.

Las referidas normas incluyen sus respectivas modificaciones, de ser el caso.

1.2. CONVOCATORIA

Se realiza a través de su publicación en el SEACE de conformidad con lo señalado en el artículo 54 del Reglamento, en la fecha señalada en el calendario del procedimiento de selección, debiendo adjuntar las bases y resumen ejecutivo.

1.3. REGISTRO DE PARTICIPANTES

El registro de participantes se realiza conforme al artículo 55 del Reglamento. En el caso de un consorcio, basta que se registre uno (1) de sus integrantes.

Importante

- Para registrarse como participante en un procedimiento de selección convocado por las Entidades del Estado Peruano, es necesario que los proveedores cuenten con inscripción vigente y estar habilitados ante el Registro Nacional de Proveedores (RNP) que administra el Organismo Supervisor de las Contrataciones del Estado (OSCE). Para obtener mayor información, se puede ingresar a la siguiente dirección electrónica: www.mp.gob.pe.
- Los proveedores que deseen registrar su participación deben ingresar al SEACE utilizando su Certificado SEACE (usuario y contraseña). Asimismo, deben observar las instrucciones señaladas en el documento de orientación "Guía para el registro de participantes electrónico" publicado en <https://www2.seace.gob.pe/>.
- En caso los proveedores no cuenten con inscripción vigente en el RNP y/o se encuentren inhabilitados o suspendidos para ser participantes, postores y/o contratistas, el SEACE restringirá su registro, quedando a potestad de estos intentar nuevamente registrar su participación en el procedimiento de selección en cualquier otro momento, dentro del plazo establecido para dicha etapa, siempre que haya obtenido la vigencia de su inscripción o quedado sin efecto la sanción que le impuso el Tribunal de Contrataciones del Estado.

1.4. FORMULACIÓN DE CONSULTAS Y OBSERVACIONES A LAS BASES

La formulación de consultas y observaciones a las bases se efectúa de conformidad con lo establecido en los numerales 72.1 y 72.2 del artículo 72 del Reglamento, así como el literal a) del artículo 89 del Reglamento.

Importante

No pueden formularse consultas ni observaciones respecto del contenido de una ficha de homologación aprobada. Las consultas y observaciones que se formulen sobre el particular, se tienen como no presentadas.



1.5. ABSOLUCIÓN DE CONSULTAS, OBSERVACIONES E INTEGRACIÓN DE BASES

La absolución de consultas, observaciones e integración de las bases se realizan conforme a las disposiciones previstas en el numeral 72.4 del artículo 72 y el literal a) del artículo 89 del Reglamento.

Importante

- No se absolverán consultas y observaciones a las bases que se presenten en forma física.
- Cuando exista divergencia entre lo indicado en el pliego de absolución de consultas y observaciones y la integración de bases, prevalece lo absuelto en el referido pliego; sin perjuicio, del deslinde de responsabilidades correspondiente.

1.6. FORMA DE PRESENTACIÓN DE OFERTAS

Las ofertas se presentan conforme lo establecido en el artículo 59 y en el artículo 90 del Reglamento.

Las declaraciones juradas, formatos o formularios previstos en las bases que conforman la oferta deben estar debidamente firmados por el postor (firma manuscrita o digital, según la Ley N° 27269, Ley de Firmas y Certificados Digitales²). Los demás documentos deben ser visados por el postor. En el caso de persona jurídica, por su representante legal, apoderado o mandatario designado para dicho fin y, en el caso de persona natural, por este o su apoderado. No se acepta el pegado de la imagen de una firma o visto. Las ofertas se presentan foliadas.

Importante

- Los formularios electrónicos que se encuentran en el SEACE y que los proveedores deben llenar para presentar sus ofertas, tienen carácter de declaración jurada.
- En caso la información contenida en los documentos escaneados que conforman la oferta no coincida con lo declarado a través del SEACE, prevalece la información declarada en los documentos escaneados.
- No se tomarán en cuenta las ofertas que se presenten en físico a la Entidad.

1.7. PRESENTACIÓN Y APERTURA DE OFERTAS

El participante presentará su oferta de manera electrónica a través del SEACE, desde las 00:01 horas hasta las 23:59 horas del día establecido para el efecto en el cronograma del procedimiento; adjuntando el archivo digitalizado que contenga los documentos que conforman la oferta de acuerdo a lo requerido en las bases.

El participante debe verificar antes de su envío, bajo su responsabilidad, que el archivo pueda ser descargado y su contenido sea legible.

Importante

Los integrantes de un consorcio no pueden presentar ofertas individuales ni conformar más de un consorcio en un procedimiento de selección, o en un determinado ítem cuando se trate de procedimientos de selección según relación de ítems.

² Para mayor información sobre la normativa de firmas y certificados digitales ingresar a: <https://www.indecopi.gob.pe/web/firmas-digitales/firmar-y-certificados-digitales>



En la apertura electrónica de la oferta técnica, el órgano encargado de las contrataciones o el comité de selección, según corresponda, verifica la presentación de lo exigido en la sección específica de las bases de conformidad con el numeral 81.2 del artículo 81 del Reglamento y determina si las ofertas responden a las características y/o requisitos y condiciones de los Términos de Referencia, detallados en la sección específica de las bases. De no cumplir con lo requerido, la oferta se considera no admitida.

1.8. CALIFICACIÓN Y EVALUACIÓN DE LAS OFERTAS

La calificación y evaluación de los postores se realiza conforme los requisitos de calificación y factores de evaluación que se indican en la sección específica de las bases.

La evaluación técnica y económica se realiza sobre la base de:

Oferta técnica : 100 puntos
Oferta económica : 100 puntos

1.8.1 CALIFICACIÓN DE LAS OFERTAS TÉCNICAS

La calificación de las ofertas técnicas se realiza conforme a lo establecido en el numeral 82.1 del artículo 82 del Reglamento.

1.8.2 EVALUACIÓN DE LAS OFERTAS TÉCNICAS

La evaluación de las ofertas técnicas se realiza conforme a lo establecido en los numerales 82.2 y 82.3 del artículo 82 del Reglamento.

1.8.3 APERTURA Y EVALUACIÓN DE OFERTAS ECONÓMICAS

El órgano encargado de las contrataciones o el comité de selección, según corresponda, evalúa las ofertas económicas y determina el puntaje total de las ofertas de conformidad con el artículo 83 del Reglamento así como los coeficientes de ponderación previstos en la sección específica de las bases.

Importante

En el caso de contratación de consultorías que se presten fuera de la provincia de Lima y Callao, cuyo valor estimado no supere los doscientos mil Soles (S/ 200,000.00), a solicitud del postor se asigna una bonificación equivalente al diez por ciento (10%) sobre el puntaje total obtenido por los postores con domicilio en la provincia donde prestará el servicio, o en las provincias colindantes, sean o no pertenecientes al mismo departamento o región. El domicilio es el consignado en la constancia de inscripción ante el RNP³. Lo mismo aplica en el caso de procedimientos de selección por relación de ítems, cuando algún ítem no supera el monto señalado anteriormente.

1.9. SUBSANACIÓN DE LAS OFERTAS

La subsanación de las ofertas se sujeta a lo establecido en el artículo 60 del Reglamento. El plazo que se otorgue para la subsanación no puede ser inferior a un (1) día hábil.

La solicitud de subsanación se realiza de manera electrónica a través del SEACE y será remitida al correo electrónico consignado por el postor al momento de realizar su inscripción en

³ La constancia de inscripción electrónica se visualizará en el portal web del Registro Nacional de Proveedores: www.rnp.gob.pe



MUNICIPALIDAD DISTRITAL DE LA ARENA

AS N° 005-2024-MDLA/CS – PRIMERA CONVOCATORIA

CONTRATACIÓN DEL SERVICIO DE UNA PERSONA NATURAL O JURÍDICA PARA LA ELABORACIÓN DEL ESTUDIO DE PRE INVERSIÓN DENOMINADO "MEJORAMIENTO DEL SERVICIO DE TRANSITABILIDAD VIAL INTER URBANA EN EL CAMINO VECINAL PI-1010: EMP.PI1011 – RIO VIEJO– PENAL – SAN MARTÍN DE LETIRÁ – EMP.PL.1011 (SANTA ELENA) DEL DISTRITO DE LA ARENA DE LA PROVINCIA DE PIURA DEL DEPARTAMENTO DE PIURA" - CÓDIGO DE IDEA 291738

el RNP, siendo su responsabilidad el permanente seguimiento de las notificaciones a dicho correo. La notificación de la solicitud se entiende efectuada el día de su envío al correo electrónico.

La presentación de las subsanaciones se realiza a través del SEACE. No se tomará en cuenta la subsanación que se presente en físico a la Entidad.

1.10. OTORGAMIENTO DE LA BUENA PRO

La buena pro se otorga luego de la evaluación correspondiente según lo indicado en el numeral 1.8.3 de la presente sección.

Previo al otorgamiento de la buena pro, el órgano encargado de las contrataciones o el comité de selección, según corresponda, aplica lo dispuesto en el artículo 68 del Reglamento, sobre el rechazo de las ofertas, de ser el caso.

En el supuesto que dos (2) o más ofertas empaten, el otorgamiento de la buena pro se efectúa observando estrictamente el orden señalado en el numeral 91.2 del artículo 91 del Reglamento.

El desempate mediante sorteo se realiza de manera electrónica a través del SEACE.

Definida la oferta ganadora, el órgano encargado de las contrataciones o el comité de selección, según corresponda, otorga la buena pro, mediante su publicación en el SEACE, incluyendo el cuadro comparativo y las actas debidamente motivadas de los resultados de la admisión, no admisión, calificación, descalificación, evaluación, rechazo y el otorgamiento de la buena pro.

1.11. CONSENTIMIENTO DE LA BUENA PRO

Cuando se hayan presentado dos (2) o más ofertas, el consentimiento de la buena pro se produce a los cinco (5) días hábiles siguientes de la notificación de su otorgamiento, sin que los postores hayan ejercido el derecho de interponer el recurso de apelación.

En caso que se haya presentado una sola oferta, el consentimiento de la buena pro se produce el mismo día de la notificación de su otorgamiento.

El consentimiento del otorgamiento de la buena pro se publica en el SEACE al día hábil siguiente de producido.

Importante

Una vez consentido el otorgamiento de la buena pro, el órgano encargado de las contrataciones o el órgano de la Entidad al que se haya asignado tal función realiza la verificación de la oferta presentada por el postor ganador de la buena pro conforme lo establecido en el numeral 64.6 del artículo 64 del Reglamento.



CAPÍTULO II SOLUCIÓN DE CONTROVERSIAS DURANTE EL PROCEDIMIENTO DE SELECCIÓN

2.1. RECURSO DE APELACIÓN

A través del recurso de apelación se pueden impugnar los actos dictados durante el desarrollo del procedimiento de selección hasta antes del perfeccionamiento del contrato.

El recurso de apelación se presenta ante la Entidad convocante, y es conocido y resuelto por su Titular, cuando el valor estimado sea igual o menor a cincuenta (50) UIT. Cuando el valor estimado sea mayor a dicho monto, el recurso de apelación se presenta ante y es resuelto por el Tribunal de Contrataciones del Estado.

En los procedimientos de selección según relación de ítems, el valor estimado total del procedimiento determina ante quién se presenta el recurso de apelación.

Los actos que declaren la nulidad de oficio, la cancelación del procedimiento de selección y otros actos emitidos por el Titular de la Entidad que afecten la continuidad de este, se impugnan ante el Tribunal de Contrataciones del Estado.

Importante

- Una vez otorgada la buena pro, el órgano encargado de las contrataciones o el comité de selección, según corresponda, está en la obligación de permitir el acceso de los participantes y postores al expediente de contratación, salvo la información calificada como secreta, confidencial o reservada por la normativa de la materia, a más tardar dentro del día siguiente de haberse solicitado por escrito.
- A efectos de recoger la información de su interés, los postores pueden valerse de distintos medios, tales como: (i) la lectura y/o toma de apuntes, (ii) la captura y almacenamiento de imágenes, e incluso (iii) pueden solicitar copia de la documentación obrante en el expediente, siendo que, en este último caso, la Entidad deberá entregar dicha documentación en el menor tiempo posible, previo pago por tal concepto.
- El recurso de apelación se presenta ante la Mesa de Partes del Tribunal o ante las oficinas desconcentradas del OSCE o en la Unidad de Trámite Documentario de la Entidad, según corresponda.

2.2. PLAZOS DE INTERPOSICIÓN DEL RECURSO DE APELACIÓN

La apelación contra el otorgamiento de la buena pro o contra los actos dictados con anterioridad a ella se interpone dentro de los cinco (5) días hábiles siguientes de haberse notificado el otorgamiento de la buena pro.

La apelación contra los actos dictados con posterioridad al otorgamiento de la buena pro, contra la declaración de nulidad, cancelación y declaratoria de desierto del procedimiento, se interpone dentro de los cinco (5) días hábiles siguientes de haberse tomado conocimiento del acto que se desea impugnar.



MUNICIPALIDAD DISTRITAL DE LA ARENA

AS N° 005-2024-MDLA/CS – PRIMERA CONVOCATORIA

CONTRATACIÓN DEL SERVICIO DE UNA PERSONA NATURAL O JURÍDICA PARA LA ELABORACIÓN DEL ESTUDIO DE PRE INVERSIÓN DENOMINADO "MEJORAMIENTO DEL SERVICIO DE TRANSITABILIDAD VIAL INTER URBANA EN EL CAMINO VECINAL PI-1010: EMP.PI1011 – RIO VIEJO- PENAL – SAN MARTÍN DE LETIRÁ – EMP.PL.1011 (SANTA ELENA) DEL DISTRITO DE LA ARENA DE LA PROVINCIA DE PIURA DEL DEPARTAMENTO DE PIURA" - CÓDIGO DE IDEA 291738

CAPÍTULO III DEL CONTRATO

3.1. PERFECCIONAMIENTO DEL CONTRATO

Los plazos y el procedimiento para perfeccionar el contrato se realiza conforme a lo indicado en el artículo 141 del Reglamento.

Para perfeccionar el contrato, el postor ganador de la buena pro debe presentar los documentos señalados en el artículo 139 del Reglamento y los previstos en la sección específica de las bases.

3.2. GARANTÍAS

Las garantías que deben otorgar los postores y/o contratistas, según corresponda, son las de fiel cumplimiento del contrato y por los adelantos.

3.2.1. GARANTÍA DE FIEL CUMPLIMIENTO

Como requisito indispensable para perfeccionar el contrato, el postor ganador debe entregar a la Entidad la garantía de fiel cumplimiento del mismo por una suma equivalente al diez por ciento (10%) del monto del contrato original. Esta se mantiene vigente hasta la conformidad de la recepción de la prestación a cargo del contratista.

3.2.2. GARANTÍA DE FIEL CUMPLIMIENTO POR PRESTACIONES ACCESORIAS

En las contrataciones que conllevan la ejecución de prestaciones accesorias, tales como mantenimiento, reparación o actividades afines, se otorga una garantía adicional por una suma equivalente al diez por ciento (10%) del monto del contrato de la prestación accesorio, la misma que debe ser renovada periódicamente hasta el cumplimiento total de las obligaciones garantizadas.

Importante

- En los contratos cuyos montos sean iguales o menores a doscientos mil Soles (S/ 200,000.00), no corresponde presentar garantía de fiel cumplimiento de contrato ni garantía de fiel cumplimiento por prestaciones accesorias. Dicha excepción también aplica a los contratos derivados de procedimientos de selección por relación de ítems, cuando el monto del ítem adjudicado o la sumatoria de los montos de los ítems adjudicados no superen el monto señalado anteriormente, conforme a lo dispuesto en el literal a) del artículo 152 del Reglamento.
- En los contratos de consultoría en general que celebren las Entidades con las micro y pequeñas empresas, estas últimas pueden otorgar como garantía de fiel cumplimiento el diez por ciento (10%) del monto del contrato, porcentaje que es retenido por la Entidad durante la primera mitad del número total de pagos a realizarse, de forma prorrateada en cada pago, con cargo a ser devuelto a la finalización del mismo, conforme lo establecen los numerales 149.4 y 149.5 del artículo 149 del Reglamento y el numeral 151.2 del artículo 151 del Reglamento.

3.2.3. GARANTÍA POR ADELANTO

En caso se haya previsto en la sección específica de las bases la entrega de adelantos, el contratista debe presentar una garantía emitida por idéntico monto conforme a lo estipulado en el artículo 153 del Reglamento.



3.3. REQUISITOS DE LAS GARANTÍAS

Las garantías que se presenten deben ser incondicionales, solidarias, irrevocables y de realización automática en el país, al solo requerimiento de la Entidad. Asimismo, deben ser emitidas por empresas que se encuentren bajo la supervisión directa de la Superintendencia de Banca, Seguros y Administradoras Privadas de Fondos de Pensiones y que cuenten con clasificación de riesgo B o superior. Asimismo, deben estar autorizadas para emitir garantías; o estar consideradas en la última lista de bancos extranjeros de primera categoría que periódicamente publica el Banco Central de Reserva del Perú.

Importante

Corresponde a la Entidad verificar que las garantías presentadas por el postor ganador de la buena pro y/o contratista cumplan con los requisitos y condiciones necesarios para su aceptación y eventual ejecución, sin perjuicio de la determinación de las responsabilidades funcionales que correspondan.

Advertencia

Los funcionarios de las Entidades no deben aceptar garantías emitidas bajo condiciones distintas a las establecidas en el presente numeral, debiendo tener en cuenta lo siguiente:

1. La clasificadora de riesgo que asigna la clasificación a la empresa que emite la garantía debe encontrarse listada en el portal web de la SBS (<http://www.sbs.gob.pe/sistema-financiero/clasificadoras-de-riesgo>).

2. Se debe identificar en la página web de la clasificadora de riesgo respectiva, cuál es la clasificación vigente de la empresa que emite la garantía, considerando la vigencia a la fecha de emisión de la garantía.

3. Para fines de lo establecido en el artículo 148 del Reglamento, la clasificación de riesgo B, incluye las clasificaciones B+ y B.

4. Si la empresa que otorga la garantía cuenta con más de una clasificación de riesgo emitida por distintas empresas listadas en el portal web de la SBS, bastará que en una de ellas cumpla con la clasificación mínima establecida en el Reglamento.

En caso exista alguna duda sobre la clasificación de riesgo asignada a la empresa emisora de la garantía, se deberá consultar a la clasificadora de riesgos respectiva.

De otro lado, además de cumplir con el requisito referido a la clasificación de riesgo, a efectos de verificar si la empresa emisora se encuentra autorizada por la SBS para emitir garantías, debe revisarse el portal web de dicha Entidad (<http://www.sbs.gob.pe/sistema-financiero/relacion-de-empresas-que-se-encuentran-autorizadas-a-emitar-cartas-fianza>).

Los funcionarios competentes deben verificar la autenticidad de la garantía a través de los mecanismos establecidos (consulta web, teléfono u otros) por la empresa emisora.

3.4. EJECUCIÓN DE GARANTÍAS

La Entidad puede solicitar la ejecución de las garantías conforme a los supuestos contemplados en el artículo 155 del Reglamento.

3.5. ADELANTOS

La Entidad puede entregar adelantos directos al contratista, los que en ningún caso exceden en conjunto del treinta por ciento (30%) del monto del contrato original, siempre que ello haya sido previsto en la sección específica de las bases.



3.6. PENALIDADES

3.6.1. PENALIDAD POR MORA EN LA EJECUCIÓN DE LA PRESTACIÓN

En caso de retraso injustificado del contratista en la ejecución de las prestaciones objeto del contrato, la Entidad le aplica automáticamente una penalidad por mora por cada día de atraso, de conformidad con el artículo 162 del Reglamento.

3.6.2. OTRAS PENALIDADES

La Entidad puede establecer penalidades distintas a la mencionada en el numeral precedente, según lo previsto en el artículo 163 del Reglamento y lo indicado en la sección específica de las bases.

Estos dos tipos de penalidades se calculan en forma independiente y pueden alcanzar cada una un monto máximo equivalente al diez por ciento (10%) del monto del contrato vigente, o de ser el caso, del ítem que debió ejecutarse.

3.7. INCUMPLIMIENTO DEL CONTRATO

Las causales para la resolución del contrato, serán aplicadas de conformidad con el artículo 36 de la Ley y 164 del Reglamento.

3.8. PAGOS

El pago se realiza después de ejecutada la respectiva prestación, pudiendo contemplarse pagos a cuenta, según la forma establecida en la sección específica de las bases o en el contrato.

La Entidad paga las contraprestaciones pactadas a favor del contratista dentro de los diez (10) días calendario siguientes de otorgada la conformidad de los servicios, siempre que se verifiquen las condiciones establecidas en el contrato para ello, bajo responsabilidad del funcionario competente.

La conformidad se emite en un plazo máximo de quince (15) días, bajo responsabilidad del funcionario que debe emitir la conformidad.

En el caso que se haya suscrito contrato con un consorcio, el pago se realizará de acuerdo a lo que se indique en el contrato de consorcio.

Advertencia

En caso de retraso en los pagos a cuenta o pago final por parte de la Entidad, salvo que se deba a caso fortuito o fuerza mayor, esta reconoce al contratista los intereses legales correspondientes, de conformidad con el artículo 39 de la Ley y 171 del Reglamento, debiendo repetir contra los responsables de la demora injustificada.

3.9. DISPOSICIONES FINALES

Todos los demás aspectos del presente procedimiento no contemplados en las bases se regirán supletoriamente por la Ley y su Reglamento, así como por las disposiciones legales vigentes.



MUNICIPALIDAD DISTRITAL DE LA ARENA

AS N° 005-2024-MDLA/CS – PRIMERA CONVOCATORIA

CONTRATACIÓN DEL SERVICIO DE UNA PERSONA NATURAL O JURÍDICA PARA LA ELABORACIÓN DEL ESTUDIO DE PRE INVERSIÓN DENOMINADO "MEJORAMIENTO DEL SERVICIO DE TRANSITABILIDAD VIAL INTER URBANA EN EL CAMINO VECINAL PI-1010: EMP.PI1011 – RIO VIEJO– PENAL – SAN MARTÍN DE LETIRÁ – EMP.PL.1011 (SANTA ELENA) DEL DISTRITO DE LA ARENA DE LA PROVINCIA DE PIURA DEL DEPARTAMENTO DE PIURA" - CÓDIGO DE IDEA 291738

SECCIÓN ESPECÍFICA

CONDICIONES ESPECIALES DEL PROCEDIMIENTO DE SELECCIÓN

(EN ESTA SECCIÓN LA ENTIDAD DEBERÁ COMPLETAR LA INFORMACIÓN EXIGIDA, DE ACUERDO A LAS INSTRUCCIONES INDICADAS)



CAPÍTULO I GENERALIDADES

1.1. ENTIDAD CONVOCANTE

Nombre : **MUNICIPALIDAD DISTRITAL DE LA ARENA**
RUC N.º : **20171253544**
Domicilio legal : **CALLE AREQUIPA 409 – LA ARENA – PIURA - PIURA**
Teléfono: : **943644211**
Correo electrónico: : **abastecimiento@munilaarena.gob.pe**

1.2. OBJETO DE LA CONVOCATORIA

El presente procedimiento de selección tiene por objeto la contratación del servicio de consultoría de **ELABORACIÓN DEL ESTUDIO DE PRE INVERSIÓN DENOMINADO "MEJORAMIENTO DEL SERVICIO DE TRANSITABILIDAD VIAL INTER URBANA EN EL CAMINO VECINAL PI-1010: EMP.PI1011 – RIO VIEJO– PENAL – SAN MARTÍN DE LETIRÁ – EMP.PL.1011 (SANTA ELENA) DEL DISTRITO DE LA ARENA DE LA PROVINCIA DE PIURA DEL DEPARTAMENTO DE PIURA" - CÓDIGO DE IDEA 291738.**

1.3. EXPEDIENTE DE CONTRATACIÓN

El expediente de contratación fue aprobado mediante **RESOLUCIÓN DE GERENCIA MUNICIPAL N° 029-2024-MDLA/GM** del 05 de marzo del 2024.

1.4. FUENTE DE FINANCIAMIENTO

18 Canon y sobrecanon, regalías, renta de aduanas y participaciones

Importante

La fuente de financiamiento debe corresponder a aquella prevista en la Ley de Equilibrio Financiero del Presupuesto del Sector Público del año fiscal en el cual se convoca el procedimiento de selección.

1.5. SISTEMA DE CONTRATACIÓN

El presente procedimiento se rige por el sistema **SUMA ALZADA**, de acuerdo con lo establecido en el expediente de contratación respectivo.

1.6. ALCANCES DEL REQUERIMIENTO

El alcance de la prestación está definido en el Capítulo III de la presente sección de las bases.

1.7. PLAZO DE PRESTACIÓN DEL SERVICIO DE CONSULTORÍA

Los servicios de consultoría materia de la presente convocatoria se prestarán en el plazo de **45 DIAS CALENDARIO**, en concordancia con lo establecido en el expediente de contratación.



MUNICIPALIDAD DISTRITAL DE LA ARENA
AS N° 005-2024-MDLA/CS – PRIMERA CONVOCATORIA
CONTRATACIÓN DEL SERVICIO DE UNA PERSONA NATURAL O JURÍDICA PARA LA ELABORACIÓN DEL ESTUDIO DE
PRE INVERSIÓN DENOMINADO "MEJORAMIENTO DEL SERVICIO DE TRANSITABILIDAD VIAL INTER URBANA EN EL
CAMINO VECINAL PI-1010: EMP.PI1011 – RIO VIEJO- PENAL – SAN MARTÍN DE LETIRÁ – EMP.PL.1011 (SANTA ELENA)
DEL DISTRITO DE LA ARENA DE LA PROVINCIA DE PIURA DEL DEPARTAMENTO DE PIURA" - CÓDIGO DE IDEA 291738

1.8. COSTO DE REPRODUCCIÓN Y ENTREGA DE BASES

Los participantes registrados tienen el derecho a recabar las bases en versión impresa o digital, según su elección, para cuyo efecto deben:

Pagar en : SUB GERENCIA DE TESORERÍA
CALLE AREQUIPA N.º 409 – LA ARENA – PIURA – PIURA

Recoger en: SUB GERENCIA DE FORMULADORA DE PROYECTOS
CALLE AREQUIPA 409 – LA ARENA – PIURA - PIURA

Costo de bases: Impresa: S/ 6.00 (Seis con 00/100 soles)

Las bases se entregan inmediatamente después de realizado el pago correspondiente. Excepcionalmente, el expediente técnico en versión impresa puede ser entregado dentro del plazo máximo de un (1) día hábil de efectuado el pago.

Importante

El costo de entrega de un ejemplar de las bases no puede exceder el costo de su reproducción.

1.9. BASE LEGAL

- ✓ Ley N° 28411 – Ley General del Sistema Nacional del Presupuesto.
- ✓ Ley N° 30225 – Ley de Contrataciones del Estado, en adelante la ley y todas sus modificaciones vigentes.
- ✓ Decreto Supremo N° 344-2018-EF, que aprueba el Reglamento de la Ley de Contrataciones, en adelante el Reglamento y todas sus modificaciones vigentes.
- ✓ Ley N° 27972 Orgánica de Municipalidades.
- ✓ Ley N° 27444 – Ley del Procedimiento Administrativo General.
- ✓ Ley N° 27806 – Ley de Transparencia y acceso a la información Pública.
- ✓ Ley N° 29783 – Ley de Seguridad y Salud en el Trabajo.
- ✓ Ley N° 27806, Ley de Transparencia y de Acceso a la Información Pública y su Reglamento aprobado por Decreto Supremo N° 073-2003-PCM.
- ✓ Decreto Supremo N° 02-73-VI Reglamento Nacional de Construcciones.
- ✓ Decreto Supremo N° 005-2012-TR – Reglamento de la Ley de Seguridad y Salud en el trabajo.
- ✓ Reglamento del Sistema Nacional de Defensa Civil.
- ✓ Resolución Ministerial N° 448-2020-MINSA / Lineamientos para la vigilancia de la salud de los trabajadores con riesgo de exposición a COVID-19, a efecto de elaborar su "Plan para la vigilancia, prevención y control de COVID-19 en el trabajo".
- ✓ Directiva N° 006-2017-OSCE/CD, participación de proveedores en consorcio en las Contrataciones del Estado.
- ✓ Directivas de OSCE.
- ✓ Comunicados de OSCE.
- ✓ Código Civil.

Las referidas normas incluyen sus respectivas modificaciones, de ser el caso.



CAPÍTULO II DEL PROCEDIMIENTO DE SELECCIÓN

2.1. CALENDARIO DEL PROCEDIMIENTO DE SELECCIÓN

Según el cronograma de la ficha de selección de la convocatoria publicada en el SEACE.

Importante

De conformidad con la vigesimosegunda Disposición Complementaria Final del Reglamento, en caso la Entidad (Ministerios y sus organismos públicos, programas o proyectos adscritos) haya difundido el requerimiento a través del SEACE siguiendo el procedimiento establecido en dicha disposición, no procede formular consultas u observaciones al requerimiento.

2.2. CONTENIDO DE LAS OFERTAS

2.2.1. OFERTA TÉCNICA

La oferta contendrá, además de un índice de documentos⁴, la siguiente documentación:

2.2.1.1. Documentación de presentación obligatoria

A. Documentos para la admisión de la oferta

a.1) Declaración jurada de datos del postor. (**Anexo N° 1**)

a.2) Documento que acredite la representación de quien suscribe la oferta.

En caso de persona jurídica, copia del certificado de vigencia de poder del representante legal, apoderado o mandatario designado para tal efecto.

En caso de persona natural, copia del documento nacional de identidad o documento análogo, o del certificado de vigencia de poder otorgado por persona natural, del apoderado o mandatario, según corresponda.

En el caso de consorcios, este documento debe ser presentado por cada uno de los integrantes del consorcio que suscriba la promesa de consorcio, según corresponda.

Advertencia

De acuerdo con el artículo 4 del Decreto Legislativo N° 1246, las Entidades están prohibidas de exigir a los administrados o usuarios la información que puedan obtener directamente mediante la interoperabilidad a que se refieren los artículos 2 y 3 de dicho Decreto Legislativo. En esa medida, si la Entidad es usuaria de la Plataforma de Interoperabilidad del Estado – PIDE⁵ y siempre que el servicio web se encuentre activo en el Catálogo de Servicios de dicha plataforma, no corresponderá exigir el certificado de vigencia de poder y/o documento nacional de identidad.

a.3) Declaración jurada de acuerdo con el literal b) del artículo 52 del Reglamento. (**Anexo N° 2**).

⁴ La omisión del índice no determina la no admisión de la oferta.

⁵ Para mayor información de las Entidades usuarias y del Catálogo de Servicios de la Plataforma de Interoperabilidad del Estado – PIDE ingresar al siguiente enlace <https://www.gobiernodigital.gob.pe/interoperabilidad/>



MUNICIPALIDAD DISTRITAL DE LA ARENA

AS N° 005-2024-MDLA/CS – PRIMERA CONVOCATORIA

CONTRATACIÓN DEL SERVICIO DE UNA PERSONA NATURAL O JURÍDICA PARA LA ELABORACIÓN DEL ESTUDIO DE PRE INVERSIÓN DENOMINADO "MEJORAMIENTO DEL SERVICIO DE TRANSITABILIDAD VIAL INTER URBANA EN EL CAMINO VECINAL PI-1010: EMP.PI1011 – RIO VIEJO- PENAL – SAN MARTÍN DE LETIRÁ – EMP.PL.1011 (SANTA ELENA) DEL DISTRITO DE LA ARENA DE LA PROVINCIA DE PIURA DEL DEPARTAMENTO DE PIURA" - CÓDIGO DE IDEA 291738

- a.4) Declaración jurada de cumplimiento de los Términos de Referencia contenidos en el numeral 3.1 del Capítulo III de la presente sección. (**Anexo N° 3**).

Importante para la Entidad

En caso se determine que adicionalmente a la declaración jurada de cumplimiento de los Términos de Referencia, el postor deba presentar algún otro documento para acreditar algún componente de los Términos de Referencia consignar el siguiente literal:

- a.5) **[DOCUMENTACIÓN QUE SERVIRÁ PARA ACREDITAR EL CUMPLIMIENTO DE ALGÚN COMPONENTE DE LOS TÉRMINOS DE REFERENCIA QUE LA ENTIDAD CONSIDERE PERTINENTE].**

La Entidad debe precisar con claridad qué componente de los términos de referencia serán acreditados. En este literal no debe exigirse ningún documento vinculado a los requisitos de calificación del postor, tales como: i) capacidad legal, ii) capacidad técnica y profesional: equipamiento estratégico, calificaciones y experiencia del personal clave y iii) experiencia del postor. Tampoco se puede incluir documentos referidos a cualquier tipo de equipamiento, infraestructura, calificaciones y experiencia del personal en general.

Además, no debe requerirse declaraciones juradas adicionales cuyo alcance se encuentre comprendido en la Declaración Jurada de Cumplimiento de los Términos de Referencia y que, por ende, no aporten información adicional a dicho documento.

Incorporar a las bases o eliminar, según corresponda

- a.6) Declaración jurada de plazo de prestación del servicio de consultoría. (**Anexo N° 4**).
- a.7) Carta de compromiso del personal clave con firma legalizada, según lo previsto en el numeral 3.1 del Capítulo III de la presente sección. (**Anexo N° 5**).
- a.8) Promesa de consorcio con firmas legalizadas, de ser el caso, en la que se consigne los integrantes, el representante común, el domicilio común y las obligaciones a las que se compromete cada uno de los integrantes del consorcio así como el porcentaje equivalente a dichas obligaciones. (**Anexo N° 6**).

Importante

El órgano encargado de las contrataciones o el comité de selección, según corresponda, verifica la presentación de los documentos requeridos. De no cumplir con lo requerido, la oferta se considera no admitida.

B. Documentos para acreditar los requisitos de calificación

Incorporar en la oferta los documentos que acreditan los “**Requisitos de Calificación**” que se detallan en el numeral 3.2 del Capítulo III de la presente sección de las bases.

2.2.1.2. Documentación de presentación facultativa:

- a) En el caso de microempresas y pequeñas empresas integradas por personas con discapacidad, o en el caso de consorcios conformados en su totalidad por estas empresas, deben presentar la constancia o certificado con el cual acredite su inscripción en el Registro de Empresas Promocionales para Personas con Discapacidad⁶.
- b) Incorporar en la oferta los documentos que acreditan los “**Factores de**

⁶ Dicho documento se tendrá en consideración en caso de empate, conforme a lo previsto en el artículo 91 del Reglamento.



MUNICIPALIDAD DISTRITAL DE LA ARENA

AS N° 005-2024-MDLA/CS – PRIMERA CONVOCATORIA

CONTRATACIÓN DEL SERVICIO DE UNA PERSONA NATURAL O JURÍDICA PARA LA ELABORACIÓN DEL ESTUDIO DE PRE INVERSIÓN DENOMINADO "MEJORAMIENTO DEL SERVICIO DE TRANSITABILIDAD VIAL INTER URBANA EN EL CAMINO VECINAL PI-1010: EMP.PI1011 – RIO VIEJO- PENAL – SAN MARTÍN DE LETIRÁ – EMP.PL.1011 (SANTA ELENA) DEL DISTRITO DE LA ARENA DE LA PROVINCIA DE PIURA DEL DEPARTAMENTO DE PIURA" - CÓDIGO DE IDEA 291738

Evaluación” establecidos en el Capítulo IV de la presente sección de las bases, a efectos de obtener el puntaje previsto en dicho Capítulo para cada factor.

- c) Solicitud de bonificación por tener la condición de micro y pequeña empresa. **(Anexo N° 13).**

Importante para la Entidad

- Si durante la fase de actos preparatorios, las Entidades advierten que es posible la participación de proveedores que gozan del beneficio de la exoneración del IGV prevista en la Ley N° 27037, Ley de Promoción de la Inversión en la Amazonía, consignar el siguiente literal:

- d) Los postores que apliquen el beneficio de la exoneración del IGV previsto en la Ley N° 27037, Ley de Promoción de la Inversión en la Amazonía, deben presentar la Declaración Jurada de cumplimiento de condiciones para la aplicación de la exoneración del IGV **(Anexo N° 8).**

- En el caso de contratación de consultorías que se presten fuera de la provincia de Lima y Callao, cuyo valor estimado del procedimiento de selección no supere los doscientos mil Soles (S/ 200,000.00), consignar el siguiente literal:

- e) Los postores con domicilio en la provincia donde se prestará el servicio de consultoría, o en las provincias colindantes, sean o no pertenecientes al mismo departamento o región, pueden presentar la solicitud de bonificación por servicios prestados fuera de la provincia de Lima y Callao, según **Anexo N° 12.**

Lo mismo aplica en el caso de procedimientos por relación de ítems cuando el monto del valor estimado de algún ítem no supere dicho monto, en cuyo caso debe consignarse el o los ítems, en los cuales los postores pueden solicitar la referida bonificación, adicionando el siguiente párrafo:

Dicha solicitud se puede presentar en el [CONSIGNAR EL ÍTEM O ÍTEMS, SEGÚN CORRESPONDA, EN LOS QUE SE PUEDE SOLICITAR LA BONIFICACIÓN].

Incorporar a las bases, según corresponda, eliminando aquellas disposiciones que no se incluyan

Advertencia

El órgano encargado de las contrataciones o el comité de selección, según corresponda, no podrá exigir al postor la presentación de documentos que no hayan sido indicados en los acápite "Documentos para la admisión de la oferta", "Requisitos de calificación" y "Factores de evaluación".

2.2.2. OFERTA ECONÓMICA

La oferta económica expresada en SOLES (S/). Adjuntar obligatoriamente el **Anexo N° 7.**

El monto total de la oferta económica y los subtotales que lo componen deben ser expresados con dos (2) decimales. Los precios unitarios o tarifas pueden ser expresados con más de dos (2) decimales.

Importante

La estructura de costos o análisis de precios, se presenta para el perfeccionamiento del contrato, de ser el caso.



2.3. DETERMINACIÓN DEL PUNTAJE TOTAL DE LAS OFERTAS

Una vez evaluadas las ofertas técnica y económica se procederá a determinar el puntaje total de las mismas.

El puntaje total de las ofertas es el promedio ponderado de ambas evaluaciones, obtenido de la aplicación de la siguiente fórmula:

$$PTPi = c_1 PT_i + c_2 Pe_i$$

Donde:

PTP_i = Puntaje total del postor i

PT_i = Puntaje por evaluación técnica del postor i

Pe_i = Puntaje por evaluación económica del postor i

c₁ = Coeficiente de ponderación para la evaluación técnica.

c₂ = Coeficiente de ponderación para la evaluación económica.

Se aplicarán las siguientes ponderaciones:

c₁ = 0.80

c₂ = 0.20

Donde: c₁ + c₂ = 1.00

2.4. PRESENTACIÓN DEL RECURSO DE APELACIÓN

"El recurso de apelación se presenta ante la Unidad de Trámite Documentario de la Entidad.

En caso el participante o postor opte por presentar recurso de apelación y por otorgar la garantía mediante depósito en cuenta bancaria, se debe realizar el abono en:

N° de Cuenta : 0631-312276

Banco : Banco de La Nación

N° CCI⁷ : 018-631-000631312276-21

2.5. REQUISITOS PARA PERFECCIONAR EL CONTRATO

El postor ganador de la buena pro debe presentar los siguientes documentos para perfeccionar el contrato:

- Garantía de fiel cumplimiento del contrato.
- Garantía de fiel cumplimiento por prestaciones accesorias, de ser el caso.
- Contrato de consorcio con firmas legalizadas ante Notario de cada uno de los integrantes, de ser el caso.
- Código de cuenta interbancaria (CCI) o, en el caso de proveedores no domiciliados, el número de su cuenta bancaria y la entidad bancaria en el exterior.
- Copia de la vigencia del poder del representante legal de la empresa que acredite que cuenta con facultades para perfeccionar el contrato, cuando corresponda.
- Copia de DNI del postor en caso de persona natural, o de su representante legal en caso de persona jurídica.

Advertencia

De acuerdo con el artículo 4 del Decreto Legislativo N° 1246, las Entidades están prohibidas de exigir a los administrados o usuarios la información que puedan obtener directamente mediante la interoperabilidad a que se refieren los artículos 2 y 3 de dicho Decreto Legislativo. En esa medida, si la Entidad es usuaria de la Plataforma de Interoperabilidad del Estado – PIDE⁸ y siempre que el servicio web se encuentre activo en el Catálogo de Servicios de dicha plataforma, no corresponderá exigir los documentos previstos en los literales e) y f).

- Domicilio para efectos de la notificación durante la ejecución del contrato.
- Autorización de notificación de la decisión de la Entidad sobre la solicitud de ampliación de plazo mediante medios electrónicos de comunicación ⁹ (**Anexo N° 14**).

⁷ En caso de transferencia interbancaria.

⁸ Para mayor información de las Entidades usuarias y del Catálogo de Servicios de la Plataforma de Interoperabilidad del Estado – PIDE ingresar al siguiente enlace <https://www.gobiernodigital.gob.pe/interoperabilidad/>

⁹ En tanto se implemente la funcionalidad en el SEACE, de conformidad con la Primera Disposición Complementaria Transitoria del Decreto Supremo N° 234-2022-EF.



MUNICIPALIDAD DISTRITAL DE LA ARENA

AS N° 005-2024-MDLA/CS – PRIMERA CONVOCATORIA

CONTRATACIÓN DEL SERVICIO DE UNA PERSONA NATURAL O JURÍDICA PARA LA ELABORACIÓN DEL ESTUDIO DE PRE INVERSIÓN DENOMINADO "MEJORAMIENTO DEL SERVICIO DE TRANSITABILIDAD VIAL INTER URBANA EN EL CAMINO VECINAL PI-1010: EMP.PI1011 – RIO VIEJO- PENAL – SAN MARTÍN DE LETIRÁ – EMP.PL.1011 (SANTA ELENA) DEL DISTRITO DE LA ARENA DE LA PROVINCIA DE PIURA DEL DEPARTAMENTO DE PIURA" - CÓDIGO DE IDEA 291738

- a) Detalle de los precios unitarios de la oferta económica⁹.
- b) Estructura de costos de la oferta económica¹⁰.
- c) Detalle del monto de la oferta económica de cada uno de los servicios de consultoría que conforman el paquete¹¹.

Importante

- En caso que el postor ganador de la buena pro sea un consorcio, las garantías que presente este para el perfeccionamiento del contrato, así como durante la ejecución contractual, de ser el caso, además de cumplir con las condiciones establecidas en el artículo 33 de la Ley y en el artículo 148 del Reglamento, deben consignar expresamente el nombre completo o la denominación o razón social de los integrantes del consorcio, en calidad de garantizados, de lo contrario no podrán ser aceptadas por las Entidades. No se cumple el requisito antes indicado si se consigna únicamente la denominación del consorcio, conforme lo dispuesto en la Directiva "Participación de Proveedores en Consorcio en las Contrataciones del Estado".
- En los contratos de consultoría en general que celebren las Entidades con las micro y pequeñas empresas, estas últimas pueden otorgar como garantía de fiel cumplimiento el diez por ciento (10%) del monto del contrato, porcentaje que es retenido por la Entidad durante la primera mitad del número total de pagos a realizarse, de forma prorrateada en cada pago, con cargo a ser devuelto a la finalización del mismo, conforme lo establece el numeral 149.4 del artículo 149 y el numeral 151.2 del artículo 151 del Reglamento. Para dicho efecto los postores deben encontrarse registrados en el REMYPE, consignando en la Declaración Jurada de Datos del Postor (Anexo N° 1) o en la solicitud de retención de la garantía durante el perfeccionamiento del contrato, que tienen la condición de MYPE, lo cual será verificado por la Entidad en el link <http://www2.trabajo.gob.pe/servicios-en-linea-2-2> opción consulta de empresas acreditadas en el REMYPE.
- En los contratos cuyos montos sean iguales o menores a doscientos mil Soles (S/ 200,000.00), no corresponde presentar garantía de fiel cumplimiento de contrato ni garantía de fiel cumplimiento por prestaciones accesorias. Dicha excepción también aplica a los contratos derivados de procedimientos de selección por relación de ítems, cuando el monto del ítem adjudicado o la sumatoria de los montos de los ítems adjudicados no supere el monto señalado anteriormente, conforme a lo dispuesto en el literal a) del artículo 152 del Reglamento.

Importante para la Entidad

En caso se determine que adicionalmente se puede considerar otro tipo de documentación a ser presentada para el perfeccionamiento del contrato, consignar el siguiente literal:

- d) [DE ACUERDO AL OBJETO CONTRACTUAL CONVOCADO REQUERIR LA PRESENTACIÓN DE OTROS DOCUMENTOS, SEGÚN CORRESPONDA].

Incorporar a las bases o eliminar, según corresponda.

Importante

- Corresponde a la Entidad verificar que las garantías presentadas por el postor ganador de la buena pro cumplan con los requisitos y condiciones necesarios para su aceptación y eventual ejecución, sin perjuicio de la determinación de las responsabilidades funcionales que correspondan.
- De conformidad con el Reglamento Consular del Perú aprobado mediante Decreto Supremo N° 076-2005-RE para que los documentos públicos y privados extendidos en el exterior tengan validez en el Perú, deben estar legalizados por los funcionarios consulares peruanos y

⁹ Incluir solo en caso de la contratación bajo el sistema a suma alzada.

¹⁰ Incluir solo cuando resulte necesario para la ejecución contractual, identificar los costos de cada uno de los rubros que comprenden la oferta.

¹¹ Incluir solo en caso de contrataciones por paquete.



MUNICIPALIDAD DISTRITAL DE LA ARENA

AS N° 005-2024-MDLA/CS – PRIMERA CONVOCATORIA

CONTRATACIÓN DEL SERVICIO DE UNA PERSONA NATURAL O JURÍDICA PARA LA ELABORACIÓN DEL ESTUDIO DE PRE INVERSIÓN DENOMINADO "MEJORAMIENTO DEL SERVICIO DE TRANSITABILIDAD VIAL INTER URBANA EN EL CAMINO VECINAL PI-1010: EMP.PI1011 – RIO VIEJO- PENAL – SAN MARTÍN DE LETIRÁ – EMP.PL1011 (SANTA ELENA) DEL DISTRITO DE LA ARENA DE LA PROVINCIA DE PIURA DEL DEPARTAMENTO DE PIURA" - CÓDIGO DE IDEA 291738

validez en el Perú, deben estar legalizados por los funcionarios consulares peruanos y refrendados por el Ministerio de Relaciones Exteriores del Perú, salvo que se trate de documentos públicos emitidos en países que formen parte del Convenio de la Apostilla, en cuyo caso bastará con que estos cuenten con la Apostilla de la Haya¹³.

- *La Entidad no puede exigir documentación o información adicional a la consignada en el presente numeral para el perfeccionamiento del contrato.*

2.6. PERFECCIONAMIENTO DEL CONTRATO

El contrato se perfecciona con la suscripción del documento que lo contiene. Para dicho efecto el postor ganador de la buena pro, dentro del plazo previsto en el artículo 141 del Reglamento debe presentar la documentación requerida en mesa de partes de la Municipalidad Distrital de la Arena sito en Calle Arequipa 409, Distrito de La Arena, Provincia y Departamento de Piura.

2.7. FORMA DE PAGO

La Entidad realizará el pago de la contraprestación pactada a favor del contratista de la siguiente manera:

Primer Pago: 30% a la entrega del Primer Entregable.

Segundo Pago: 40% a la entrega del Segundo Entregable.

Tercer Pago: 30% a la Aprobación del estudio con la declaración de viabilidad.

PRIMER ENTREGABLE:

Será presentado a los 05 días calendario del plazo contractual y comprenderá la entrega del Plan de Trabajo, con su respectivo cronograma Gantt de actividades.

SEGUNDO ENTREGABLE:

Será presentado a los 45 días calendario de firmado el contrato y comprenderá la entrega del Proyecto de inversión al 100% terminado.

Para efectos del pago de las contraprestaciones ejecutadas por el contratista, la Entidad debe contar con la siguiente documentación:

- Informe del funcionario responsable de la Subgerencia de Formuladora de Proyectos y Gerencia de Infraestructura y Desarrollo Urbano rural emitiendo la conformidad de la prestación efectuada.
- Comprobante de pago.

Dicha documentación se debe presentar en mesa de partes de la Municipalidad Distrital de la Arena sito en Calle Arequipa 409, Distrito de La Arena, Provincia y Departamento de Piura.

¹³ Según lo previsto en la Opinión N° 009-2016/DTN.



MUNICIPALIDAD DISTRITAL DE LA ARENA
AS N° 005-2024-MDLA/CS – PRIMERA CONVOCATORIA
CONTRATACIÓN DEL SERVICIO DE UNA PERSONA NATURAL O JURÍDICA PARA LA ELABORACIÓN DEL ESTUDIO DE
PRE INVERSIÓN DENOMINADO "MEJORAMIENTO DEL SERVICIO DE TRANSITABILIDAD VIAL INTER URBANA EN EL
CAMINO VECINAL PI-1010: EMP.PI1011 – RIO VIEJO– PENAL – SAN MARTÍN DE LETIRÁ – EMP.PL.1011 (SANTA ELENA)
DEL DISTRITO DE LA ARENA DE LA PROVINCIA DE PIURA DEL DEPARTAMENTO DE PIURA" - CÓDIGO DE IDEA 291738

CAPÍTULO III REQUERIMIENTO

MUNICIPALIDAD DISTRITAL DE LA ARENA
SUB GERENCIA FORMULADORA DE PROYECTOS

**TÉRMINOS DE REFERENCIA PARA LA CONTRATACIÓN DEL SERVICIO DE
ELABORACIÓN DEL ESTUDIO A NIVEL DE PRE INVERSIÓN DEL PROYECTO:**



**"MEJORAMIENTO DEL SERVICIO DE TRANSITABILIDAD
VIAL INTERURBANA EN EL CAMINO VECINAL PI-1010: EMP.
PI-1011 – RIO VIEJO – PENAL – SAN MARTIN DE LETIRA –
EMP. PI.1011 (SANTA ELENA) DEL DISTRITO DE LA ARENA
DE LA PROVINCIA DE PIURA DEL DEPARTAMENTO DE
PIURA"**

CÓDIGO ÚNICO DE IDEA (C.U.I.) N° 291738

La Arena, enero del 2024





MUNICIPALIDAD DISTRITAL DE LA ARENA

AS N° 005-2024-MDLA/CS - PRIMERA CONVOCATORIA

CONTRATACIÓN DEL SERVICIO DE UNA PERSONA NATURAL O JURÍDICA PARA LA ELABORACIÓN DEL ESTUDIO DE PRE INVERSIÓN DENOMINADO "MEJORAMIENTO DEL SERVICIO DE TRANSITABILIDAD VIAL INTER URBANA EN EL CAMINO VECINAL PI-1010: EMP.PI1011 - RIO VIEJO- PENAL - SAN MARTÍN DE LETIRÁ - EMP.PL.1011 (SANTA ELENA) DEL DISTRITO DE LA ARENA DE LA PROVINCIA DE PIURA DEL DEPARTAMENTO DE PIURA" - CÓDIGO DE IDEA 291738

ÍNDICE

A) CONSIDERACIONES GENERALES:

1. DENOMINACIÓN DEL CONTRATO.
2. FINALIDAD PÚBLICA.
3. ANTECEDENTES DE LA CONTRATACIÓN.
4. UBICACIÓN Y ACCESOS AL ÁREA DEL PROYECTO
5. HIPÓTESIS DEL PROBLEMA
6. MARCO NORMATIVO - BASE LEGAL
7. MODALIDAD
8. SISTEMA DE CONTRATACIÓN
9. ÁREA USUARIA
10. ADELANTOS
11. SUBCONTRATACIÓN
12. OBJETIVO DE LA CONTRATACIÓN.
13. DESCRIPCIÓN TÉCNICA DEL SERVICIO DE PROVEEDORÍA
14. OBLIGACIONES Y RESPONSABILIDADES
 - 14.1. OBLIGACIONES
15. ELABORACIÓN DE LOS ESTUDIOS PRE-INVERSIÓN
 - 15.1. ELABORAR PLAN DE TRABAJO.
 - 15.2. INSPECCIÓN Y TRABAJO EN CAMPO.
 - 15.3. IDENTIFICACIÓN DE OTROS PROYECTOS EN EL ÁREA DE INTERVENCIÓN
 - 15.4. DETERMINAR LA DISPONIBILIDAD DE TERRENOS PARA EL PROYECTO
 - 15.5. RECOPIACIÓN DE INFORMACIÓN
 - 15.6. REUNIONES DE COORDINACIÓN PERIÓDICAS
 - 15.7. VERIFICAR LA NO DUPLICIDAD DEL PROYECTO
16. DESARROLLO DEL PROYECTO DE PRE-INVERSIÓN PÚBLICA
17. ENTREGABLES QUE DEBE ELABORAR Y PRESENTAR EL PROVEEDOR
18. FORMATO DE PRESENTACIÓN IMPRESO Y DIGITALIZADO.
19. VALOR REFERENCIAL
20. PLAZO DE EJECUCIÓN
21. PLAZO DE ENTREGA DE PRODUCTOS
22. FORMA DE PAGO.

B) CONSIDERACIONES ESPECÍFICAS

1. HABILITACIÓN DEL PROVEEDOR
2. DEL PERSONAL
3. PENALIDADES
4. SUPERVISIÓN DE LA ELABORACIÓN DE LOS ESTUDIOS
5. EXPERIENCIA DEL PROVEEDOR
6. CONFORMIDAD
7. DOMICILIO PARA NOTIFICACIÓN EN EJECUCIÓN CONTRACTUAL





MUNICIPALIDAD DISTRITAL DE LA ARENA

AS N° 005-2024-MDLA/CS – PRIMERA CONVOCATORIA

CONTRATACIÓN DEL SERVICIO DE UNA PERSONA NATURAL O JURÍDICA PARA LA ELABORACIÓN DEL ESTUDIO DE PRE INVERSIÓN DENOMINADO "MEJORAMIENTO DEL SERVICIO DE TRANSITABILIDAD VIAL INTER URBANA EN EL CAMINO VECINAL PI-1010: EMP. PI.1011 – RIO VIEJO – PENAL – SAN MARTÍN DE LETIRÁ – EMP. PL.1011 (SANTA ELENA) DEL DISTRITO DE LA ARENA DE LA PROVINCIA DE PIURA DEL DEPARTAMENTO DE PIURA" - CÓDIGO DE IDEA 291738

A) CONSIDERACIONES GENERALES:

1.0 DENOMINACIÓN DEL CONTRATO.

Los presentes Términos de Referencia tienen por objeto la contratación del servicio de formulación de la ficha técnica simplificada del proyecto: "MEJORAMIENTO DEL SERVICIO DE TRANSITABILIDAD VIAL INTERURBANA EN EL CAMINO VECINAL PI-1010: EMP. PI.1011 – RIO VIEJO – PENAL – SAN MARTIN DE LETIRA – EMP. PI.1011 (SANTA ELENA) DEL DISTRITO DE LA ARENA DE LA PROVINCIA DE PIURA DEL DEPARTAMENTO DE PIURA" CÓDIGO ÚNICO DE IDEA (C.U.I.) N° 291738

2.0 FINALIDAD PÚBLICA.

El presente proyecto de inversión busca mejorar la calidad y garantizar la transitabilidad vial interurbana de las localidades involucradas, además mejorar el nivel de calidad de vida de la población beneficiada.

3.0 ANTECEDENTES DE LA CONTRATACIÓN.

La Municipalidad Distrital La Arena a través de la Gerencia de Infraestructura y Desarrollo Urbano Rural - Sub Gerencia de Formuladora de Proyectos, es la encargada de llevar a cabo el Proyecto de Inversión Pública con código único de idea N°291738, elaborada por la Sub Gerencia de Formuladora de Proyectos de la Municipalidad Distrital La Arena, el mismo que comprende el mejoramiento del servicio de transitabilidad vial interurbana para mejorar las condiciones de la población e incrementar las actividades económicas, frente a ello se abre la posibilidad de la elaboración del proyecto denominado: "MEJORAMIENTO DEL SERVICIO DE TRANSITABILIDAD VIAL INTERURBANA EN EL CAMINO VECINAL PI-1010: EMP. PI.1011 – RIO VIEJO – PENAL – SAN MARTIN DE LETIRA – EMP. PI.1011 (SANTA ELENA) DEL DISTRITO DE LA ARENA DE LA PROVINCIA DE PIURA DEL DEPARTAMENTO DE PIURA" CÓDIGO ÚNICO DE IDEA (C.U.I.) N° 291738, el cual será formulado y evaluado por la Municipalidad Distrital de La Arena, además de contemplar su mantenimiento rutinario permanente.

Los presentes Términos de Referencia, se han formulado para la elaboración de la ficha técnica del proyecto de Mejoramiento del camino vecinal.

4.0 UBICACIÓN Y ACCESOS AL ÁREA DEL PROYECTO

Su ubicación política corresponde a:

Departamento : Piura
Provincia : Piura
Distrito : La Arena



El origen del nombre del distrito La Arena, se encuentra su razón de ser en la naturaleza arenosa de su suelo, característica que aún muestra en la actualidad. Durante muchos años La Arena estuvo anexada a la Comunidad de Catacaos, cuyos primeros pobladores obligados a buscar nuevas tierras de cultivo y de expansión tuvieron que enfrentarse a los inmensos arenales que hacían difícil la construcción de sus viviendas. Nuestros primeros pobladores decidieron establecerse definitivamente en ese desierto de arena, conocido en la actualidad como Distrito de La Arena.

Es importante destacar las gestiones realizadas por Diputado del departamento de Piura, Sr. Julio Rodríguez, la comunidad de La Arena pasó a la categoría de Distrito. De acuerdo al Decreto Ley N° 4134 del 15 de junio de 1920,



MUNICIPALIDAD DISTRITAL DE LA ARENA

AS N° 005-2024-MDLA/CS – PRIMERA CONVOCATORIA

CONTRATACIÓN DEL SERVICIO DE UNA PERSONA NATURAL O JURÍDICA PARA LA ELABORACIÓN DEL ESTUDIO DE PRE INVERSIÓN DENOMINADO "MEJORAMIENTO DEL SERVICIO DE TRANSITABILIDAD VIAL INTER URBANA EN EL CAMINO VECINAL PI-1010: EMP.PI1011 – RIO VIEJO– PENAL – SAN MARTÍN DE LETIRÁ – EMP.PL.1011 (SANTA ELENA) DEL DISTRITO DE LA ARENA DE LA PROVINCIA DE PIURA DEL DEPARTAMENTO DE PIURA" - CÓDIGO DE IDEA 291738

integrando de esta manera uno de los Nueve Distritos en que está dividida la Provincia de Piura.

De acuerdo a la ley que reconoce políticamente al Distrito de La Arena se aprobó como capital del distrito a la Villa del mismo nombre. Además, La Arena comprendería los caseríos de Nuevo Montegrande, Vichayal, Pampa de los Silvas, Casaraná, Alto de los Castillos, Penal, Alto de los Castillos, Río Viejo, Casa Grande, Loma Negra, Alto de la Cruz, Alto de los Mores y las haciendas y demás predios que les correspondía.

El mismo año que se reconoció La Arena como distrito se instaló el primer Concejo Distrital, siendo su primer alcalde Don Sixto Zapata Meléndez quien estuvo a cargo de la comuna durante un periodo de tres años (1920 - 1923). Como muchos lugares, La Arena tiene destacados personajes o porque no decirlo personajes notables, unos nacidos en estas tierras y otros foráneos, estos personajes son llamados sus hijos por haber sido sus benefactores. Estas personas son Sixto Zapata Meléndez, Celina Vallejos, Josefa Silva de Vega y Micy Riofrio.

El primer alcalde, Sixto Zapata, obsequió el terreno del actual mercado municipal (el mismo que lleva su nombre), apertura de la calle Trujillo y el terreno para la construcción de la capilla Cruz del Centro. Celina Vallejos fue la primera educadora de nuestro distrito y forjadora de varias generaciones de areneños. Josefa Silva de Vega donó 5000 m2 de terreno para la construcción del actual local escolar N°14121 (Ex C.E. 35) Eduardo Riofrio donó el terreno para la construcción del local escolar N°14123. Ley N° 4134: Dividendo los Distritos de Catacaos y Sechura, de la Provincial de Piura

Ilustración 1: VECINAL PI-1010: EMP. PI-1011 – RIO VIEJO – PENAL – SAN MARTIN DE LETIRA – EMP. PI.1011 (SANTA ELENA), Long. 11.56 Aproximadamente

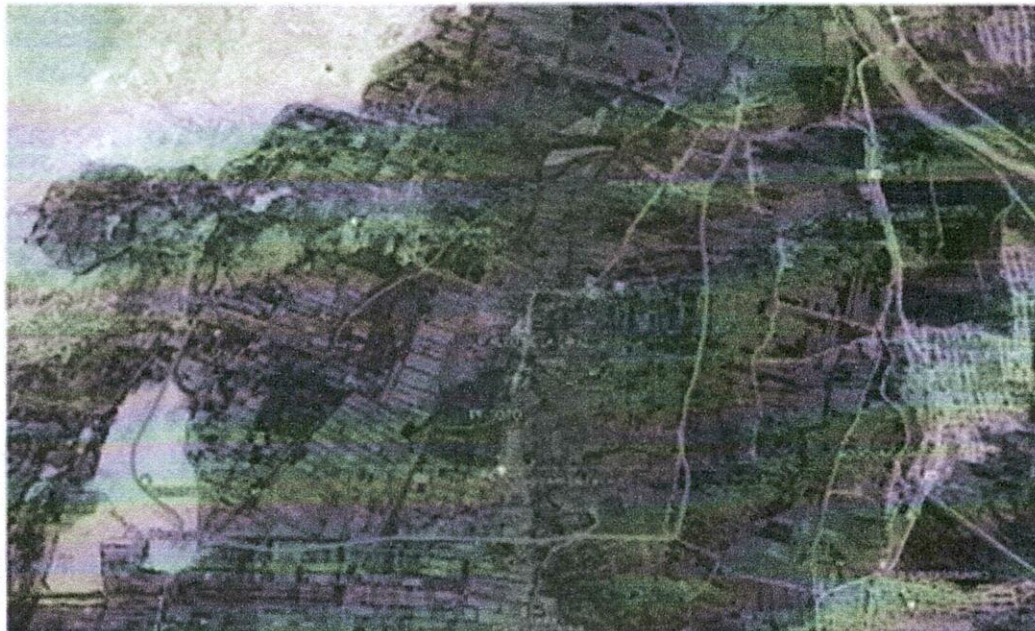



MUNICIPALIDAD DISTRITAL DE LA ARENA

AS N° 005-2024-MDLA/CS - PRIMERA CONVOCATORIA

CONTRATACIÓN DEL SERVICIO DE UNA PERSONA NATURAL O JURÍDICA PARA LA ELABORACIÓN DEL ESTUDIO DE PRE INVERSIÓN DENOMINADO "MEJORAMIENTO DEL SERVICIO DE TRANSITABILIDAD VIAL INTER URBANA EN EL CAMINO VECINAL PI-1010: EMP.PI1011 - RIO VIEJO- PENAL - SAN MARTÍN DE LETIRA - EMP.PL.1011 (SANTA ELENA) DEL DISTRITO DE LA ARENA DE LA PROVINCIA DE PIURA DEL DEPARTAMENTO DE PIURA" - CÓDIGO DE IDEA 291738

27

5.0 HIPOTESIS DEL PROBLEMA

Del reconocimiento inicial del ámbito de intervención, se identifica como premisa de la problemática lo siguiente: **"MEJORAMIENTO DEL SERVICIO DE TRANSITABILIDAD VIAL INTERURBANA EN EL CAMINO VECINAL PI-1010: EMP. PI-1011 - RIO VIEJO - PENAL - SAN MARTIN DE LETIRA - EMP. PI.1011 (SANTA ELENA) DEL DISTRITO DE LA ARENA DE LA PROVINCIA DE PIURA DEL DEPARTAMENTO DE PIURA"** CÓDIGO ÚNICO DE IDEA (C.U.I.) N° 291738 a continuación, se presentan los posibles factores influyentes de este problema, planteados a nivel de hipótesis

HIPÓTESIS ESPECIFICA

Carencia de infraestructura vial

Relacionado a la ausencia de infraestructura vial adecuada que cumpla con los estándares del sector Transportes y Comunicaciones, que permita a los beneficiarios la integración de los caseríos con la capital distrital.

Las hipótesis descritas en los Término de referencia son referenciales. El Proveedor, a través de la visita de campo y el diagnóstico, identificará la problemática real, en relación a la presentación del servicio de transitabilidad en el camino vecinal, pudiendo corroborar, modificar o ampliar la hipótesis específica, manteniendo estrecha relación con el planteamiento de la hipótesis central del problema, y con el objetivo del Servicio.

6.0. MARCO NORMATIVO - BASE LEGAL

El siguiente listado de normas, no debe considerarse limitativas para el Proveedor por cuanto éste deberá considerar **OBLIGATORIAMENTE** cualquier otra norma que sea de aplicación al objeto de la convocatoria y que se encuentre vigente al momento de la formulación del estudio.

6.1 Normas relacionadas al Servicio:

Artículo 02° de la CONSTITUCIÓN POLÍTICA DEL PERÚ (31-10-93), menciona que es derecho de toda persona gozar de un ambiente equilibrado y adecuado al desarrollo de la vida y con respeto a los recursos naturales.

- Ley N°27783 Ley de Bases para la Descentralización
- Ley orgánica de Gobiernos Regionales - Ley N° 27867
- Ley Orgánica de Municipalidades - Ley N° 27972
- Ley N° 29664, Ley de Gestión de Riesgo; y su reglamento aprobado por Decreto Supremo 048-2011 PCM.
- Según Decreto Supremo N° 350-2015-EF, de la Ley N° 30225 que aprueba el Reglamento de la Ley de Contrataciones del Estado N° 350-2015, y sus modificatorias.
- Ley N° 27444, Ley del Procedimiento Administrativo General.
- Ley de Recursos Hídricos - Ley N° 29338 y sus reglamentos.
- Ley de Presupuesto del Sector Público para el Año Fiscal 2022 - Ley N° 31365.
- Ley N° 27806, Ley de Transparencia y de Acceso a la Información Pública
- Resolución de la Contraloría N° 320-2006 CG que aprueba las normas de control interno.
- Directivas del Organismo Supervisor de las Contrataciones del Estado (OSCE).
- Ley N° 29783, de Seguridad y Salud en el Trabajo y su Reglamento aprobado mediante Decreto Supremo N° 005-





2012-TR.

6.2 Normas, Manuales y/o Directivas del Sistema Nacional de Programa Multianual y Gestión de Inversión.

- Decreto Legislativo N° 1252-, Decreto Legislativo que crea el sistema Nacional de Programación Multianual y Gestión de Inversiones INVIERTE PE.
- Decreto Supremo N° 104 - 2017-EF, Decreto que modifica el Reglamento del Decreto Legislativo N° 1252.
- Directiva N° 001 -2019-EF/63.01, Directiva para la Programación Multianual en el marco del sistema Nacional de Programación Multianual y Gestión de Inversiones.
- Directiva N° 002-2017-EF/63.01, Directiva para la Programación Multianual en el marco del sistema Nacional de Programación Multianual y Gestión de Inversiones.
- Directiva N° 003-2017-EF/63.01, Directiva para la Programación Multianual en el marco del sistema Nacional de Programación Multianual y Gestión de Inversiones.
- Directiva N° 006-2017-EF/63.01, Directiva para la Programación Multianual en el marco del sistema Nacional de Programación Multianual y Gestión de Inversiones.
- Directiva N° 001-2019-EF/63.01, Directiva General del Sistema Nacional de Programación Multianual y Gestión de Inversiones.
- Manuales, Guías Metodológicas y Casos Prácticos de elaboración de estudios de Preinversión reaccionados con el alcance de la presente consultoría, publicados en la página Web de la Dirección General de Políticas de Inversión del Ministerio de Economía y Finanzas.
- Resolución Ministerial N° 633-2018-MTC/01 Metodología específica "Ficha Técnica Estándar, Instructivo y Líneas de Corte para la Formulación y Evaluación de proyectos de inversión en carreteras interurbanas".
- Anexo N° 01-Contenidos Mínimos del Estudio de pre inversión a Nivel de Perfil.
- Las referidas normas incluyen sus respectivas modificaciones, de ser el caso.

6.3 Normas de Transporte.

El Proveedor utilizará las normas y guías para la elaboración de proyectos de inversión de infraestructura de transporte las cuales serán de uso obligatorio para el diseño y especificaciones técnicas del proyecto.

- Manual de Carreteras - Diseño Geométrico DG-2018. Manual de Diseño Geométrico de Carreteras, que señala la norma para la determinación de las características geométricas de la vía.
- Manual de Inventario Viales RD N° 09-2014-MTC/14(03.04.2014), RD N° 022-2015 MTC/14 (03.04.2014) v RS N° 011-2016 MTC (27.07.16).
- Suelos, Geología, Geotecnia y Pavimentos Sección Suelos y Pavimentos RDN°10-2014-MTC/14(09.04.2014).
- Hidrología Hidráulica y Drenaje RD N° 20-2011-MTC/14(12.09.11) y sus modificaciones ó vigente a la firma del contrato.
- Diseño de Puentes RM N° 589-2003 MTC/02 (31.07.03).
- Manual de Puentes del MTC R.D N° 041 -2016-MTC/14 ó vigente a la firma del contrato
- Manual de Dispositivos de Control de Tránsito Automotor para Calles y Carreteras RD N° 016 - 2016-MTC/14.
- Especificaciones Técnicas Generales Para Construcción EG-2013 actualizado a junio del 2013 RD N° 22-2013- MTC/14(07.08.2013)

ALICIA RIVERA

#

J.

a



MUNICIPALIDAD DISTRITAL DE LA ARENA

AS N° 005-2024-MDLA/CS – PRIMERA CONVOCATORIA

CONTRATACIÓN DEL SERVICIO DE UNA PERSONA NATURAL O JURÍDICA PARA LA ELABORACIÓN DEL ESTUDIO DE PRE INVERSIÓN DENOMINADO "MEJORAMIENTO DEL SERVICIO DE TRANSITABILIDAD VIAL INTER URBANA EN EL CAMINO VECINAL PI-1010: EMP.PI1011 – RIO VIEJO- PENAL – SAN MARTÍN DE LETIRÁ – EMP.PL.1011 (SANTA ELENA) DEL DISTRITO DE LA ARENA DE LA PROVINCIA DE PIURA DEL DEPARTAMENTO DE PIURA" - CÓDIGO DE IDEA 291738

- Ensayo de Materiales para Carreteras RD N° 028-2001-MTC/15 17 (16.01.01) Modificatorias MTC E 1109-2004 Ensayo Sobre Estabilización Química de Suelos- Caracterización del Estabilizador y evaluación de propiedad de comportamiento de suelos (2004). Última Edición Mayo 2016 (R.D. N° 18-2016-MTC/14).
- Manual de Carreteras - Mantenimiento o Conservación Vial - Versión Marzo 2014.
- Manual de Carreteras: Túneles, Muros y Obras Complementarias (R.D N° 036-2016-MTC/14).
- Glosario de Términos de Uso Frecuente en Proyectos de Infraestructura Vial (R.D. N° 18-2013-MTC/14).
- Documento Técnico Soluciones Básicas en Carreteras No Pavimentadas (R.D. N° 003-2015-MTC/14).
- Manual ambiental para el Diseño y Construcción de vías.
- Manual de Reforestación de Previs Descentralizado.
- Evaluación de la Aplicabilidad de Estabilizadores de Suelos (OAT)
- Demarcación y Señalización del derecho de vía: Resolución Ministerial N° 404 2011-MTC/02 del 07.06.2011.

6.4 Normatividad en Temas Ambientales.

- Ley N° 27446, Ley del Sistema Nacional de Evaluación del Impacto Ambiental.
- D.S N° 019-2009-MINAM Reglamento de la Ley Ambiental.
- R.M N° 052-2012-MINAM Concordancia entre SIEA y SNIP.
- D.S N° 004-2017-MTC Reglamento de Protección Ambiental para el sector transporte.

EL PROVEEDOR tendrá en cuenta las actualizaciones que se hagan a los manuales indicados, o se aprueben nuevas normas.

7.0 MODALIDAD.

Ejecución Presupuestaria Indirecta.

8.0 SISTEMA DE CONTRATACIÓN

El presente procedimiento se rige por el sistema de **SUMA ALZADA**.

9.0 ÁREA USUARIA

Gerencia de Infraestructura y Desarrollo Urbano Rural - Sub Gerencia de Formuladora de Proyectos.

10.0 ADELANTOS

La Municipalidad Distrital de La Arena no otorgará adelantos de ningún tipo para el siguiente procedimiento.

11.0 SUBCONTRATACIÓN

De ser el caso, se deberá indicar si resulta procedente que el Proveedor subcontrate parte de las prestaciones a su cargo, de ser así, deberá señalar el respectivo porcentaje, el cual no podrá exceder del 40% del monto total del contrato original.

De resultar procedente la subcontratación, se deberá señalar que el Proveedor es el único responsable de la ejecución total de las prestaciones frente a la Entidad, y que las obligaciones y responsabilidades derivadas de la subcontratación son ajenas a la Entidad.





12.0 OBJETIVO DE LA CONTRATACIÓN.

Objetivo General:

Contratar a una persona natural o jurídica con amplia experiencia en la elaboración de estudios de Pre-inversión de transitabilidad vial interurbana, para que preste los servicios de formulación del estudio de pre inversión con eficiencia y eficacia del proyecto "MEJORAMIENTO DEL SERVICIO DE TRANSITABILIDAD VIAL INTERURBANA EN EL CAMINO VECINAL PI-1010: EMP. PI-1011 – RIO VIEJO – PENAL – SAN MARTIN DE LETIRA – EMP. PI.1011 (SANTA ELENA) DEL DISTRITO DE LA ARENA DE LA PROVINCIA DE PIURA DEL DEPARTAMENTO DE PIURA" CÓDIGO ÚNICO DE IDEA (C.U.I.) N°291738, en el marco del Sistema Nacional de Programación Multianual y Gestión de Inversiones INVIERTE.PE y disposiciones del sector Transportes y Comunicaciones, a fin de obtener un proyecto viable orientado a solucionar la problemática de la transitabilidad del camino vecinal desde la localidad de Vichayal – Santa Elena que estará constituido por planos por especialidades, estudio de suelos, estudio topográfico, resumen ejecutivo, permisos de intervención, entre otros.

- Determinar los estudios básicos necesarios para el desarrollo del proyecto, y las especificaciones de los mismos.
- Determinar el requerimiento del personal técnico del equipo proyectista que desarrollara el estudio
- Determinar los plazos del plazo de los productos entregables y cronograma físico de avance del estudio
- Determinar el presupuesto referencial.
- Desarrollo del Estudio de Pre-inversión del Proyecto en todas sus especialidades a nivel de ejecución de obra y conforme a la normatividad vigente.

13.0 DESCRIPCIÓN TÉCNICA DEL SERVICIO.

En el servicio de elaboración de los estudios técnicos de Pre-inversión del proyecto, se pueden establecer las siguientes actividades:

Presentar un Plan de Trabajo detallado de las actividades que se debe desarrollar para el cumplimiento del Servicio.

Realizar un levantamiento de información veraz, y que cumpla con todas las necesidades básicas de la localidad.

Formular los estudios Pre-inversión del proyecto: "MEJORAMIENTO DEL SERVICIO DE TRANSITABILIDAD VIAL INTERURBANA EN EL CAMINO VECINAL PI-1010: EMP. PI-1011 – RIO VIEJO – PENAL – SAN MARTIN DE LETIRA – EMP. PI.1011 (SANTA ELENA) DEL DISTRITO DE LA ARENA DE LA PROVINCIA DE PIURA DEL DEPARTAMENTO DE PIURA" CÓDIGO ÚNICO DE IDEA (C.U.I.) N°291738

Subsanar las observaciones que pudiera presentar la Municipalidad Distrital de La Arena, encargada de la supervisión del Servicio.

El Proveedor debe contar con inscripción vigente en el RNP para Bienes y Servicios.





MUNICIPALIDAD DISTRITAL DE LA ARENA

AS N° 005-2024-MDLA/CS – PRIMERA CONVOCATORIA

CONTRATACIÓN DEL SERVICIO DE UNA PERSONA NATURAL O JURÍDICA PARA LA ELABORACIÓN DEL ESTUDIO DE PRE INVERSIÓN DENOMINADO "MEJORAMIENTO DEL SERVICIO DE TRANSITABILIDAD VIAL INTER URBANA EN EL CAMINO VECINAL PI-1010: EMP.PI1011 – RIO VIEJO– PENAL – SAN MARTÍN DE LETIRÁ – EMP.PL.1011 (SANTA ELENA) DEL DISTRITO DE LA ARENA DE LA PROVINCIA DE PIURA DEL DEPARTAMENTO DE PIURA" - CÓDIGO DE IDEA 291738

14.0 OBLIGACIONES Y RESPONSABILIDADES DEL PROVEEDOR.

14.1 OBLIGACIONES

El Proveedor deberá elaborar el Proyecto de Inversión Pública y brindar los servicios detallado en "objetivos" de los presentes términos. Así mismo debe desarrollar los estudios complementarios, tales como: Estudios Topográficos, Estudios de Suelos, Estudio de Tráfico, Estudio Hidrológico.

El trazo de las obras a ejecutar, así como las obras complementarias deberán ser establecidas por el Proveedor del proyecto de Pre-inversión Pública.

El Proveedor tendrá como marco referencial las partidas de construcción las consignadas en los anexos del Estudio del proyecto de Pre-inversión Pública.

y/ El Proveedor realizará un recorrido del área de estudio para identificar sus principales características físicas, funcionales y estado actual de la vía, el sistema de evacuación pluvial y otros elementos existentes en el área del proyecto. Además, debe identificar la problemática del área del estudio y los indicadores cuantitativos y cualitativos de la situación actual.

Asimismo, se deberá realizar coordinaciones con la Municipalidad Distrital de La Arena, autoridades y población de los centros poblados por donde recorre el camino vecinal, entre otras entidades involucradas; a fin de consensuar las intervenciones del proyecto.

15.0 ELABORACIÓN DE LOS ESTUDIOS PRE-INVERSIÓN

Los estudios de Pre-inversión definitivos se desarrollarán sobre la base de la normativa vigente, que tiene como finalidad el mejoramiento del servicio de transitabilidad vial interurbana en el camino vecinal Rio viejo, el Peñal y Santa Elena, del distrito La Arena, así como también en lo indicado en los presentes Términos de Referencia.

15.1 ELABORAR EL PLAN DE TRABAJO

El cual deberá indicar: i) Objetivo de la Proveedor, ii) Actividades que se realizarán a lo largo del servicio, iii) Equipo Técnico, indicando nombre completo, profesión y cargo dentro del equipo técnico, iv) Lineamientos Metodológicos para la elaboración del diagnóstico donde se requiere la recopilación, sistematización y análisis de información cuantitativa y cualitativa, de acuerdo a la recopilación de datos deberán ser específicas las fuentes de información (secundarias y primarias) a utilizar, El diagnóstico debe estar sólidamente respaldado indicando la fuente de información.

Especificar los lineamientos a desarrollar en los estudios básicos y complementarios (Metodología, tiempo de trabajo de campo por cada estudio, procesamiento, etc.); y cronograma de trabajo, incluyendo las actividades que desarrollará indicando fecha de inicio y fin de las actividades.





MUNICIPALIDAD DISTRITAL DE LA ARENA

AS N° 005-2024-MDLA/CS – PRIMERA CONVOCATORIA

CONTRATACIÓN DEL SERVICIO DE UNA PERSONA NATURAL O JURÍDICA PARA LA ELABORACIÓN DEL ESTUDIO DE PRE INVERSIÓN DENOMINADO "MEJORAMIENTO DEL SERVICIO DE TRANSITABILIDAD VIAL INTER URBANA EN EL CAMINO VECINAL PI-1010: EMP.PI1011 – RIO VIEJO- PENAL – SAN MARTÍN DE LETIRÁ – EMP.PL.1011 (SANTA ELENA) DEL DISTRITO DE LA ARENA DE LA PROVINCIA DE PIURA DEL DEPARTAMENTO DE PIURA" - CÓDIGO DE IDEA 291738

15.2 INSPECCION Y TRABAJO EN CAMPO

Realizar las visitas de campo, lo cual consiste en realizar visita(s) al ámbito y/o entorno del proyecto para la recopilación de datos, aplicando diversos instrumentos y/o técnicas, a fin de recopilar la información in situ que permita determinar la ubicación georreferencial del proyecto, la problemática que el proyecto pretende atender, el planeamiento del diseño, la determinación de la demanda y oferta, etc., que sirva de insumo para la elaboración del estudio de pre-inversión y de los estudios complementarios, considerando tiempos acordes para el desarrollo de muestra y trabajo de reconocimiento (que permita que la información sea verídica). Las visitas a campo deberán realizarse previa coordinación con la Sub Gerencia de Formuladora de Proyectos, Estudios y Proyectos de la Municipalidad Distrital de La Arena.

Asimismo, durante el desarrollo del servicio el proveedor, tendrá que realizar las visitas necesarias, a fin de asegurar la conformidad de los pobladores e instituciones involucradas en relación al planteamiento técnico, gestión y organización, así como de todo el proyecto, entre otros, disponibilidad de servidumbre saneados o asegurar el iniciado del trámite para el saneamiento. En tal sentido, el equipo técnico en coordinación con las autoridades representativas de cada caserío informar y concientizar a la población, respecto al proyecto en relación a la faja de dominio dentro de la que se encuentra la vía; dado que el mejoramiento de la vía se deberá ejecutar de acuerdo a lo establecido en el sector competente, respecto al dimensionamiento del ancho mínimo del derecho de vía para caminos de bajo volumen de tránsito. En tal sentido, se requiere ensanchamiento de vía se gestione con propietarios agrícolas en disponibilidad de terreno.

Cabe señalar que:

- La(s) inspección(es) de campo que se deberá(n) realizar, es (son) obligatorias para tomar conocimiento de la real situación de la zona en estudio, así como para efectuar los trabajos de topografía y levantamiento de datos que viabilicen la actualización del proyecto y Proyecto de Inversión Pública.
- Se realizarán piques explorados para verificar las interferencias con los servicios existentes tales como redes de agua, desagüe, eléctricas, telefónicas y otros, en los cruces de calles, avenidas y en lugares donde no se tenga información actualizada y garantizada de redes de otros servicios.
- Toda la información de las obras de arte existentes deberá estar ubicada en los planos a escalas convenientes, acotando su distancia horizontal y profundidades en las secciones a escala conveniente (detalles).

15.3 IDENTIFICACION DE OTROS PROYECTOS EN EL AREA DE INTERVENCION

Además del diagnóstico del área de intervención, y el análisis de involucrados, el estudio de pre inversión obtendrá información de otros proyectos de inversión públicos o privados en el área de intervención, a fin de





verificar la no duplicidad con el estudio de pre inversión objeto del Servicio.

15.4 DETERMINAR LA DISPONIBILIDAD DE TERRENOS PARA EL PROYECTO

Esta actividad comprende la identificación de los terrenos propuestos para el proyecto conforme a lo propuesto, el diagnóstico de su situación física legal y determinación de las acciones conducentes al saneamiento físico legal.

↓ IDENTIFICACION Y DETERMINACION DE LA DISPONIBILIDAD DE TERRENOS PARA EL PROYECTO:

Esta actividad deberá iniciarse realizando el reconocimiento de la zona, en compañía del personal de la Sub Gerencia de Formuladora de Proyectos, Estudios y Proyectos a fin de verificar los derechos existentes sobre las áreas de intervención del proyecto.

El Proveedor deberá elaborar el estudio de preinversión y brindar los servicios detallado en "Objetivos" de los presentes términos. Asimismo, debe desarrollar los estudios complementarios, tales como: Estudios Topográficos, Estudio de Suelos, Estudio de Tráfico, Estudio Hidrológico.

El trazo definitivo de las obras a ejecutar, así como las obras complementarias deberán ser establecidas por el Proveedor en el proyecto de pre - Inversión Pública.

Para lo cual anexará al estudio el plano de ubicación y linderos, descripción de los terrenos de dominio y uso público o privado colindante, documentos sustenta torios, (información complementaria) tales como cargos de presentación de solicitudes de búsqueda, en caso corresponda, partidas registrales; así como actas u otros documentos que aseguren la aceptación de los propietarios a posesionados para la disponibilidad de los terrenos a favor del proyecto, avaladas por un Notario Público o Juez de Paz, entre otros documentos que coadyuven a asegurar la disponibilidad de los terrenos para la realización del proyecto.

El terreno propuesto en cada Intervención del proyecto deberá expresarse en una poligonal con coordenadas UTM obtenidas por GPS navegador.

El anexo debe presentar en forma ordena toda la información recopilada y obtenida en la que el Proveedor base sus conclusiones y recomendación, tales como los planos de ubicación y linderos, poligonal del terreno, acta de compromisos refrendad por el Juez de Paz.

15.5 RECOPIACION DE INFORMACION

Para la obtención de información el proveedor planteará la metodología aplicar para la recolección de información a fin de elaborar el diagnóstico del proyecto; la misma que deberá estar en concordancia con la





MUNICIPALIDAD DISTRITAL DE LA ARENA

AS N° 005-2024-MDLA/CS – PRIMERA CONVOCATORIA

CONTRATACIÓN DEL SERVICIO DE UNA PERSONA NATURAL O JURÍDICA PARA LA ELABORACIÓN DEL ESTUDIO DE PRE INVERSIÓN DENOMINADO "MEJORAMIENTO DEL SERVICIO DE TRANSITABILIDAD VIAL INTER URBANA EN EL CAMINO VECINAL PI-1010: EMP.PI1011 – RIO VIEJO- PENAL – SAN MARTÍN DE LETIRÁ – EMP.PL.1011 (SANTA ELENA) DEL DISTRITO DE LA ARENA DE LA PROVINCIA DE PIURA DEL DEPARTAMENTO DE PIURA" - CÓDIGO DE IDEA 291738

Normativa Invierte y Sector Transportes y Comunicaciones. Los medios de estudio planteado para la recopilación de información (secundaria o primaria) como entrevistas, focus group, encuestas, etc., durante el diagnóstico de situación actual, estudio de demanda y oferta basado y sustentado en el estudio de tráfico y evaluación del proyecto, deberán ser presentados en el plan de trabajo, en el cual se sustente la determinación de la(s) metodología(s) aplicar para la realización del diagnóstico, u otros medios presentados.

Básicamente deberá recabarse información con una visita de inspección a campo considerando lo siguiente:

- Obtener el eje y longitud de la vía a partir del recorrido, como mínimo, con GPS navegador. Este recorrido deberá plasmarse sobre imagen satelital y se presentará la lámina correspondiente. Se deberá indicar las coordenadas tanto inicio como fin de la vía.
- Determinar el tipo de orografía de fin de la vía
- Obtener anchos de calzada de la zona de estudio.
- Identificar los centros poblados que cruza la vía.
- Teniendo en cuenta el informe topográfico y el tipo de orografía se presentará un cuadro resumen de las principales intervenciones que se realizarán en el proyecto, teniendo en cuenta la normativa del sector Transportes y Comunicaciones.

15.6 Reuniones de coordinación periódicos con personal de la Gerencia de Infraestructura, Estudios y Proyectos de la Municipalidad Distrital de La Arena, a fin de evaluar permanente el avance del proyecto.

15.7 Verificar la no duplicidad o fraccionamiento del proyecto con otros proyectos públicos y privados, para lo cual deberá verificar la data del Banco de Inversiones o solicitar información a la población local del área donde se ubica el proyecto

16.0 DESARROLLO DEL PROYECTO DE PRE-INVERSIÓN PÚBLICA.

El proyectista desarrollara como mínimo las siguientes disciplinas de ingeniería que requieren los estudios, bajo los siguientes lineamientos:

1. ESTUDIOS BÁSICOS DE INGENIERIA Y DOCUMENTOS DE SOSTENIBILIDAD

Que permita brindar información para la definición del planteamiento teórico de las alternativas de solución, los cuales se desarrollaran a nivel de detalle técnico y, de tal manera que permita tomar decisiones. Por otro lado, si el Proveedor determina la necesidad de realizar otros estudios, que permitan asegurar la inversión, deberá informar al área usuaria.

Siendo las siguientes:





MUNICIPALIDAD DISTRITAL DE LA ARENA

AS N° 005-2024-MDLA/CS - PRIMERA CONVOCATORIA

CONTRATACIÓN DEL SERVICIO DE UNA PERSONA NATURAL O JURÍDICA PARA LA ELABORACIÓN DEL ESTUDIO DE PRE INVERSIÓN DENOMINADO "MEJORAMIENTO DEL SERVICIO DE TRANSITABILIDAD VIAL INTER URBANA EN EL CAMINO VECINAL PI-1010: EMP.PI1011 - RIO VIEJO- PENAL - SAN MARTÍN DE LETIRÁ - EMP.PL1011 (SANTA ELENA) DEL DISTRITO DE LA ARENA DE LA PROVINCIA DE PIURA DEL DEPARTAMENTO DE PIURA" - CÓDIGO DE IDEA 291738

Estudio topográfico.

Estudio de tráfico.

Estudio de Mecánica de Suelos, canteras y Pavimentos (Refrendado con firma de laboratorio)

Estudio Hidrológico.

OTROS

- Documentos de compromiso

A. Estudio Topográfico con GPS diferencial

El Proveedor deberá realizar una descripción del camino existente y del presupuesto, indicando todos los puntos críticos del camino como: baches, ondulamientos, ahuellamientos, curvas de volteo que no tienen radio mínimo, zonas con erosión de taludes, cruces de agua, alcantarillas existentes, pontones y puentes existentes etc., indicando claramente las progresivas en las que se encuentran, el estado actual y las soluciones técnicas propuestas.

Presentar el informe topográfico de la información levantada en campo.

- ✓ El levantamiento topográfico se efectuará con estación total digital.
- ✓ Toda la información estará enlazada a la Red Geodésica Nacional Satelital GPS en el Datum WGS84 y en el Sistema de Coordenadas UTM (Universal Transversa de Mercator).
- ✓ Se determinarán los PI, PC y PT del eje a proyectar. Los Puntos de Inflexión (Pi), deberán estar protegida y referendarios a puntos inamovibles, ubicados fuera del área de las explanaciones, que permita la fácil ubicación y replanteo.
- ✓ Se obtendrán las cotas de todas las estacas de eje, levantándose el perfil longitudinal del terreno y se diseñará la rasante correspondiente.
- ✓ Se colocará 1 o 2 Bench - Mark (BM's) en un lugar debidamente protegido fuera del alcance de los trabajos y referidos a puntos inamovibles, (o un BM oficial dado por el IGN)
- ✓ Las secciones transversales serán levantadas en cada estaca del eje, en un ancho no menor de 20 metros a cada lado del eje y para sectores críticos (inestabilidad de taludes, socavación de taludes inferiores, otros) el ancho de la sección será el que sea necesario para lograr la información que sea requerida técnicamente, debiendo permitir la obtención de los volúmenes de movimientos de tierra y el diseño de obras.
- ✓ Se tomarán secciones, perfiles y niveles en los cruces con otras vías, intersección de calles, canales, acequias y otros que tengan incidencia en el trazo, para poder definir posteriormente las soluciones más convenientes.
- ✓ Las secciones transversales del terreno natural deberán ser referidas al eje del trazo proyectado. El espaciamiento entre secciones no deberá ser mayor de 20 m en tramos en tangente y de 10m en tramos de curvas. En caso de quiebres en la topografía, se tomarán secciones adicionales en los puntos de quiebre.
- ✓ Se tomarán puntos de la sección transversal con la suficiente extensión para que puedan detallarse los taludes de corte y relleno y las obras de drenaje hasta los límites que se requieran. Las secciones además deben extenderse lo suficiente para evidenciar la presencia de edificaciones, cultivos, línea férrea, canales, etc. que por estar cercanas al trazo de la vía proyectada podría ser afectada por las obras de carretera, así como por el desagüe de las alcantarillas.
- ✓ La topografía en zonas urbanas se realizará considerando todos los detalles existentes, incluyendo cotas, veredas, líneas de fachada, tapas de buzones, postes, etc., los planos se presentarán con curvas de nivel con la equidistancia adecuada. Además, el Proveedor





MUNICIPALIDAD DISTRITAL DE LA ARENA

AS N° 005-2024-MDLA/CS – PRIMERA CONVOCATORIA

CONTRATACIÓN DEL SERVICIO DE UNA PERSONA NATURAL O JURÍDICA PARA LA ELABORACIÓN DEL ESTUDIO DE PRE INVERSIÓN DENOMINADO "MEJORAMIENTO DEL SERVICIO DE TRANSITABILIDAD VIAL INTER URBANA EN EL CAMINO VECINAL PI-1010: EMP.PI1011 – RIO VIEJO- PENAL – SAN MARTÍN DE LETIRÁ – EMP.PL.1011 (SANTA ELENA) DEL DISTRITO DE LA ARENA DE LA PROVINCIA DE PIURA DEL DEPARTAMENTO DE PIURA" - CÓDIGO DE IDEA 291738

deberá los planes de expansión urbana que pudieran existir en la zona para lo cual coordinará con las autoridades municipales y/o gobiernos locales.

- ✓ La información topográfica deberá estar preparada para la aplicación de técnicas catastrales, a fin de poder obtener un registro completo de la ocupación del derecho de vía, individualizar las edificaciones, cultivos, puntos de venta y otros. En caso de que el diseño afecte edificaciones o terrenos de propiedad pública o privada o ante la necesidad de ensanchamiento de la vía, corrección de trazado o variantes, se efectuarán levantamientos topográficos complementarios in situ que permitan elaborar los documentos técnicos de identificación para que la Entidad evalúe los límites de predios y áreas totales a expropiar, de ser el caso.
- ✓ Deberá un inventario de todas las obras de arte, alcantarillas, pontones, muros de contención, etc. Indicando su ubicación, diámetro o ubicaciones, las cotas de fondo la entrada y salida.
- ✓ El Proveedor deberá demostrar con certificado de calibración emitidas por empresas reconocidas, un buen estado de los equipos a utilizar. Los certificados de calibración no podrán tener una antigüedad mayor a 6 (seis) meses durante la ejecución de los trabajos de campo.
- ✓ El profesional, debe tener en cuenta que dicha información debe cumplir con las siguientes características técnicas:
 - Sistema de coordenadas universal Transverse Mercator (UTM)
 - Datum de Reference World Geographic System 1984 (WGS84)
 - Zona de Referencia UTM
 - Exactitud Posicional Submétrica ajustados con GPS.

Contenido de los planos

Plano de localización

Forma del terreno, orientación de Norte magnético o Norte. La orientación deberá coincidir entre el plano de planta y el de ubicación.

Cuadro de las coordenadas de los PIs, lo mismo que de los BMs.

Curvas de nivel a cada 0.50 m. Cuando el terreno tenga una pendiente menor al 10% se requiere las curvas a cada 0.25m. Las curvas de nivel deberán proyectarse hasta un ancho que varía entre 10 y 25m a cada margen de la carretera.

Ubicación y replanteo de c/u. de las construcciones existentes colindantes a la carretera dentro del ancho de servidumbre en análisis.

Cortes longitudinales y transversales del área en estudio. Se presentarán los perfiles longitudinales de carretera en estudio. Se deberá incluir la ubicación y localización exacta del BM tomado o asumido.

Donde exista la presencia de causas transversales de la carretera y se observe la necesidad de obras de arte mayor (puentes), el levantamiento deberá realizarse 40 m aguas arriba y 30 m aguas abajo. Se deberá determinar su eje y secciones transversales.

Escala de los planos

la escala a ser utilizada será la siguiente:





MUNICIPALIDAD DISTRITAL DE LA ARENA

AS N° 005-2024-MDLA/CS – PRIMERA CONVOCATORIA

CONTRATACIÓN DEL SERVICIO DE UNA PERSONA NATURAL O JURÍDICA PARA LA ELABORACIÓN DEL ESTUDIO DE PRE INVERSIÓN DENOMINADO "MEJORAMIENTO DEL SERVICIO DE TRANSITABILIDAD VIAL INTER URBANA EN EL CAMINO VECINAL PI-1010: EMP.PI1011 – RIO VIEJO– PENAL – SAN MARTÍN DE LETIRÁ – EMP.PL.1011 (SANTA ELENA) DEL DISTRITO DE LA ARENA DE LA PROVINCIA DE PIURA DEL DEPARTAMENTO DE PIURA" - CÓDIGO DE IDEA 291738

- Plano levantamiento topográfico: Esc. 1/200
- Plano de localización: Esc. 1/1000 o 1/10000
- Plano de ubicación: Esc. 1/500

u otra escala normada y reconocida que permita ver el proyecto

Esquema mínimo que se tendrá que presentar lo siguiente en el informe topográfico.

1. Índice
2. Introducción
3. Objetivo del Levantamiento Topográfico
4. Definiciones
- 4.1 Aspectos Físicos
- 4.2 Planos
 - 4.2.1 Información Planimétrica en General
 - Topografía del Terreno
 - Ubicación de Calles
 - Ubicación de Viviendas Y Cercos Perimétricos
 - Ubicación de Calicatas en El Plano Topográfico con sus Respectivas Coordenadas
 - 4.2.2 Información Altimétrica
 - 4.2.3 Datos Técnicos
 - Cuadro Técnico de Vértices de Poligonal del de La Trocha (Coordenadas UTM Y Cotas M.S.N.M)
 - Cuadro Técnico de BM Coordenadas UTM Y Cotas M.S.N.M
- 1.2 Trabajo De Campo
- 1.3 Trabajo De Gabinete
6. antecedentes
 - 6.1 Personal
 - 6.2 Equipos
7. Conclusiones Y Recomendaciones
8. Anexos
 - Data de Puntos Obtenidos del Levantamiento Topográfico (Impresa y en digital) Registro Topográfico

B. Estudio de Trafico

1.Estudio de Trafico

Para determinar la demanda actual de la vía, se deberá efectuar los estudios de tráfico necesarios (conteos de volúmenes de tráfico vehicular, ocupacional visual, etc.). Para efectuar los conteos de volúmenes de tráfico vehicular se requerirá previamente clasificar la carretera por niveles de demanda correspondiendo una estación de conteo por tramo. La información a ser recogida deberá diferenciarse por composición vehicular, Direccionalidad y periodos de conteo (por hora).





MUNICIPALIDAD DISTRITAL DE LA ARENA

AS N° 005-2024-MDLA/CS – PRIMERA CONVOCATORIA

CONTRATACIÓN DEL SERVICIO DE UNA PERSONA NATURAL O JURÍDICA PARA LA ELABORACIÓN DEL ESTUDIO DE PRE INVERSIÓN DENOMINADO "MEJORAMIENTO DEL SERVICIO DE TRANSITABILIDAD VIAL INTER URBANA EN EL CAMINO VECINAL PI-1010: EMP.PI1011 – RIO VIEJO– PENAL – SAN MARTÍN DE LETIRÁ – EMP.PL.1011 (SANTA ELENA) DEL DISTRITO DE LA ARENA DE LA PROVINCIA DE PIURA DEL DEPARTAMENTO DE PIURA" - CÓDIGO DE IDEA 291738

La medición será en un mínimo de 7 días en estaciones principales durante 24 horas.

2. Trafico actual

Para determinar la demanda diaria IMDA - Índice Medio Diario Anual para la carretera (por tramos), los resultados de los conteos de los volúmenes de tráfico obtenidos en campo deberán des estacionarse mediante factores de corrección proporcionados por el Ministerio de Transportes y Comunicaciones.

3. Trafico Proyectado

Deberá de proyectar la demanda vehicular por tramo para el horizonte de evaluación del proyecto, en base a variables explicativas socioeconómicas. En los casos pertinentes se podrá considerar tráfico generado y/o tráfico desviado debiéndose justificar adecuadamente. En cuanto al tráfico generado, se podrá utilizar porcentajes de generación con respecto al tráfico normal de proyectos similares o en el caso de tráfico de carga mediante el análisis del excedente del productor.

NOTA: "Tener en cuenta la normativa vigente para la realización de este estudio" y presentar informe.

C. Estudio de Mecánica de Suelos, Canteras y Pavimentos.

C.1. Estudio de Mecánica de Suelos y Canteras.

Los trabajos a realizarse en campo, laboratorio y gabinete están orientados a desarrollar las actividades que permitan evaluar la conformación del terreno natural y la estructura de la sub rasante sobre la cual se apoyará el pavimento. El Proveedor realizará una investigación detallada de los conceptos y aspectos geológicos y geotécnicos del área de emplazamiento de la vía y su influencia sobre la ubicación de la vía, en concordancia del trazo propuesto para la vía, de tal forma que en el diseño no se deje de lado ningún aspecto referido a la estabilidad de la infraestructura que se deba proyectar.

El Proveedor para definir el perfil estratigráfico deberá efectuar prospecciones de campo, a razón de dos (02) calicatas por 1.5 kilómetros (cada 750m) con una profundidad de 2.00 m de profundidad. En caso de haber diferentes notorias en las características de los estratos entre calicatas contiguas, se podrá hacer una adicional entre ambas

Debe cumplir las condiciones técnicas establecidas en el RNE, sus Títulos, Normas y Anexos, debiendo presentar (según los establece la Norma E-050 Suelos y Cimentaciones), los requisitos exigidos se encuentran en la normativa vigente.

Los trabajos a efectuarse tanto en campo, laboratorio y gabinete, están orientados a desarrollar las actividades que permitan evaluar la conformación del terreno natural, establecer las características físico-mecánicas del terreno natural y la estructura de la subrasante sobre la





MUNICIPALIDAD DISTRITAL DE LA ARENA

AS N° 005-2024-MDLA/CS – PRIMERA CONVOCATORIA

CONTRATACIÓN DEL SERVICIO DE UNA PERSONA NATURAL O JURÍDICA PARA LA ELABORACIÓN DEL ESTUDIO DE PRE INVERSIÓN DENOMINADO "MEJORAMIENTO DEL SERVICIO DE TRANSITABILIDAD VIAL INTER URBANA EN EL CAMINO VECINAL PI-1010: EMP.PI1011 – RIO VIEJO– PENAL – SAN MARTÍN DE LETIRÁ – EMP.PL.1011 (SANTA ELENA) DEL DISTRITO DE LA ARENA DE LA PROVINCIA DE PIURA DEL DEPARTAMENTO DE PIURA" - CÓDIGO DE IDEA 291738

cual se apoyará el pavimento.

Se recopilará información sobre las características y estado de la superficie existente en el tramo proyectado, por donde se habrá de construir la vía.

EL PROVEEDOR debe desarrollar el estudio a lo largo de la franja del trazo proyectado (incluyendo variantes y zonas de ampliación de plataforma), en base a la Sección Suelos y Pavimentos del Manual de Carreteras Suelos, Geología, Geotecnia y Pavimentos" del MTC, normas nacionales e internacionales aplicables.

Los trabajos están orientados a desarrollar las actividades que permitan evaluar la conformación del terreno natural y la estructura de la sub rasante sobre la cual se proyectará el pavimento, para lo cual como mínimo:

- a) Se recopilará toda la información sobre las características y estado del terreno, superficie de rodadura o pavimento existente a lo largo del tramo por donde se habrá de construir o mejorar la vía.
- b) EL PROVEEDOR deberá establecer el Perfil Estratigráfico (Horizontal 1:10000 y Vertical 1:12.5) del suelo por donde está proyectada la vía.
- c) EL PROVEEDOR para definir el Perfil Estratigráfico deberá efectuar prospecciones de estudio. Las prospecciones no deben ser menores de 02 por km (una cada 500 m. mínimo), distanciadas uniformemente, en forma alternada (izquierda - derecha) y dentro de la faja (ancho de calzada) de la vía proyectada: en caso de haber diferenciación en las características de los estratos entre calicatas contiguas o de encontrarse sectores críticos (suelos inestables, saturados, orgánicos, etc.) se hará una calicata adicional entre ambas.
- d) La profundidad de estudio será como mínimo de 1.50 m debajo de la línea de subrasante proyectada.
- e) En caso de haber diferenciación en las características de los estratos entre calicatas contiguas o de encontrarse sectores críticos (suelos inestables, saturados, orgánicos, etc.) se hará una calicata adicional entre ambas. En caso de presentarse precipitaciones (lluvias) durante los trabajos de prospecciones, estos deberán ser paralizados y reanudados una vez que se haya superado el evento.
- f) EL PROVEEDOR, presentará las vistas fotográficas de la totalidad de calicatas que efectúe, en las que se pueda apreciar los estratos encontrados y la profundidad de la calicata.
- g) EL PROVEEDOR por cada calicata efectuada presentará un Registro de Excavación (columna estratigráfica), donde:
 - Indicará los espesores y descripción (tipo de material, color, humedad, compactidad, etc.) de cada uno de los estratos encontrados, (incluyendo la capa superficial).
 - Presentará vistas fotográficas de cada una de las calicatas, donde se aprecie los estratos encontrados y la profundidad de cada excavación.
- h) EL PROVEEDOR analizará y evaluará las muestras, ejecutando ensayos en el laboratorio de suelos y materiales en conformidad con las Normas EM-2000, ASTM, AASHTO y NTP, mismas que deben estar respaldados por certificados expedidos por un laboratorio reconocido; siendo responsable de la exactitud y confiabilidad de los resultados.
- i) Los ensayos de laboratorio de Mecánica de Suelos a efectuarse a las muestras de cada estrato encontrado en cada prospección (calicata), se desarrollarán de acuerdo al Manual de Ensayos de Materiales para Carreteras del MTC (EM-2000) y serán:





MUNICIPALIDAD DISTRITAL DE LA ARENA

AS N° 005-2024-MDLA/CS – PRIMERA CONVOCATORIA

CONTRATACIÓN DEL SERVICIO DE UNA PERSONA NATURAL O JURÍDICA PARA LA ELABORACIÓN DEL ESTUDIO DE PRE INVERSIÓN DENOMINADO "MEJORAMIENTO DEL SERVICIO DE TRANSITABILIDAD VIAL INTER URBANA EN EL CAMINO VECINAL PI-1010: EMP.PI1011 – RIO VIEJO- PENAL – SAN MARTÍN DE LETIRÁ – EMP.PL.1011 (SANTA ELENA) DEL DISTRITO DE LA ARENA DE LA PROVINCIA DE PIURA DEL DEPARTAMENTO DE PIURA" - CÓDIGO DE IDEA 291738

- Análisis Granulométrico por tamizado
 - Humedad Natural
 - Límites de Atterberg (Límite Líquido, Límite Plástico, Índice de Plasticidad)
 - Clasificación de Suelos por los Métodos SUCS y AASHTO
- j) También se efectuará ensayos de Próctor Modificado y California Bearing Ratio (CBR) del terreno de fundación por: i) Cada tipo de suelo y ii) Como control de su permanencia de éste, cada (01) kilómetro como máximo.
- k) Con la finalidad de establecer el CBR de Diseño, se efectuará el análisis de los suelos desde el punto de vista de capacidad de soporte para el pavimento proyectado, el cual concluirá en la sectorización de la carretera de ser posible. El CBR de diseño, para la estructuración del pavimento, es el valor de mayor incidencia en el sector, por lo que su cálculo obedece a la estadística de todos los ensayos de CBR efectuados y la totalidad de suelos encontrados.
- l) La cantidad de material muestreado debe ser tal que permita efectuar ensayos de verificación, en especial de los estratos seleccionados para la ejecución de Proctor y CBRs.
- m) La evaluación deberá determinar la presencia o no de suelos orgánicos, expansivos en cuyo caso las calicatas podrían ser más profundas. Se indicará claramente su ubicación, longitud y profundidad de dicho sector y se darán recomendaciones concretas sobre el tratamiento a realizarse durante el proceso constructivo.
- n) EL PROVEEDOR elaborará el Perfil Estratigráfico de la vía proyectada, considerando las cotas del terreno, en base a la información tomada en campo y a los resultados de ensayos de laboratorio; incluir un cuadro Resumen con las características físico mecánicas de cada uno de los estratos: Progresiva, número de Estrato, profundidad (m), Límites Líquido y Límite Plástico índice de Plasticidad, Humedad Natural, clasificación SUCS y AASHTO. Asimismo, sus características de densidad-humedad (MDS y OCH), valor de capacidad de soporte CBR: al 95% y al 100%, ubicando cada uno bajo cada columna del Perfil Estratigráfico.
- o) Evaluará el Perfil Estratigráfico y de acuerdo a las características físico - mecánicas, determinará sectores críticos y sectores de características homogéneas.
- p) Con la finalidad de establecer el CBR de Diseño, se efectuará el análisis de los suelos desde el punto de vista de capacidad de soporte para el pavimento proyectado, el cual concluirá en la sectorización de la carretera de ser posible. El CBR de diseño, para la estructuración del pavimento, se podrá establecerán base al valor de mayor incidencia en el sector, o en base al cálculo estadístico de todos los ensayos de CBR efectuados y la totalidad de suelos encontrados; luego dicho CBR de Diseño se empleará para establecer la estructura del pavimento.
- q) EL PROVEEDOR deberá presentar un cuadro de calicatas, en las cuales en donde indique: número de calicata, progresiva, lado y coordenadas UTM.
- r) EL PROVEEDOR para cumplir con los plazos establecidos ensayará las muestras de suelos en el laboratorio de suelos y materiales de su propiedad y dependiendo de su capacidad operativa y/o rendimiento podrá encomendar los ensayos y pruebas a terceros; con el objeto de efectuar ensayos en laboratorios de manera simultánea y reducir el periodo de tiempo de la etapa de laboratorio. En ambos casos EL PROVEEDOR será responsable de la exactitud y confiabilidad de los resultados
- s) EL PROVEEDOR además de los Certificados de ensayos de laboratorio debe presentar cuadros Resúmenes de los Resultados de Ensayos, en donde se indique: Numero de Calicata, Progresiva, Muestra, Profundidad del Estrato, Porcentajes de Material Retenido



MUNICIPALIDAD DISTRITAL DE LA ARENA

AS N° 005-2024-MDLA/CS – PRIMERA CONVOCATORIA

CONTRATACIÓN DEL SERVICIO DE UNA PERSONA NATURAL O JURÍDICA PARA LA ELABORACIÓN DEL ESTUDIO DE PRE INVERSIÓN DENOMINADO "MEJORAMIENTO DEL SERVICIO DE TRANSITABILIDAD VIAL INTER URBANA EN EL CAMINO VECINAL PI-1010: EMP.PI1011 – RIO VIEJO- PENAL – SAN MARTÍN DE LETIRÁ – EMP.PL.1011 (SANTA ELENA) DEL DISTRITO DE LA ARENA DE LA PROVINCIA DE PIURA DEL DEPARTAMENTO DE PIURA" - CÓDIGO DE IDEA 291738

- en las Mallas: N° 04 y N° 200, Constantes Físicas (Límite Líquido e índice de Plasticidad), Humedad Natural, Clasificación SUCS y AASHTO, Proctor (Máxima Densidad Seca y Óptimo Contenido de Humedad) y CBR (al 95 y 100% de la MDS).
- t) EL PROVEEDOR elaborará el Perfil Estratigráfico de la carretera en base a la información tomada en campo y a los resultados de ensayos de laboratorio y representará en forma gráfica los tipos de suelos y características físico mecánicas - espesor de los estratos, presencia de agua y demás observaciones que considere EL PROVEEDOR. Evaluará el Perfil Estratigráfico y de acuerdo a las características físicas - mecánicas determinará sectores críticos y sectores de características homogéneas.
 - u) Las calicatas deben ser protegidas, para su evaluación y estar debidamente referidas al sistema de poligonal del eje de la vía para su ubicación. Por seguridad vial, las calicatas serán debidamente rellenadas y compactadas una vez que haya sido concluida la evaluación y el muestreo de cada uno de los estratos de la prospección, en este caso se incorporará al fondo de la calicata una etiqueta plastificada como identificación de cada una; en caso de incumplimiento el Proveedor asumirá la responsabilidad por los daños y perjuicios a terceros, además se aplicará una penalidad de 0.5% del monto total del contrato.
 - v) La Memoria Descriptiva del Estudio de Suelos, deberá considerar la descripción de los suelos encontrados, condición actual de la superficie y condición estructural del terreno de fundación; ubicación de materiales inadecuados (suelos orgánicos y/o expansivos), suelos débiles (si los hubiera) presencia de nivel freático, análisis de la totalidad de los resultados de ensayos de laboratorio; con sus recomendaciones, tratamiento, soluciones y demás observaciones al respecto que considere EL PROVEEDOR sobre los resultados de los ensayos.
 - w) El estudio debe especificar las profundidades (espesores), anchos y longitudes de aquellos sectores donde se efectuarán mejoramientos, ya sea por la existencia de materiales inadecuados, suelos débiles en la superficie existente o de los trazos nuevos, así como de los cortes de taludes o ensanches de plataforma, indicando las características del material para el mejoramiento, el procedimiento constructivo y las dimensiones correspondientes.
 - x) Dentro de la memoria descriptiva del estudio de suelos, EL PROVEEDOR desarrollará, de ser el caso, el Capítulo de Estabilización de Suelos, en concordancia al Capítulo IX de la Sección Suelos y Pavimentos del Manual de Carreteras "Suelos, Geología, Geotecnia y Pavimentos", en el cual se analizarán y aplicarán criterios vigentes de estabilización de suelos, y en base a ellos definirá o descartará la necesidad de los mismos, precisando para cada sector la extensión (longitud, ancho y profundidad) respectiva. Donde corresponda, se incluirá como parte del análisis, el caso de estabilizaciones en zonas de ampliación de la vía para lo cual se tendrá en cuenta también el tipo de material en los cortes. Finalmente, EL PROVEEDOR debe seleccionar la mejor alternativa de estabilización de suelos, luego de un análisis Técnico - Económico.



La entidad de considerarlo conveniente podrá realizar la visita a las Instalaciones del Laboratorio donde se realizarán los ensayos, verificando que dicho Laboratorio tenga el Personal calificado y que los equipos cuenten

con los respectivos certificados de calibración vigentes, de manera tal que garantice la exactitud o



validez de los resultados de los ensayos.

17.0 ENTREGABLES QUE DEBE ELABORAR Y PRESENTAR EL PROVEEDOR

Resumen ejecutivo, Estudio de Pre Inversión, ficha técnica simplificada (siempre y cuando el costo de inversión sea menor o igual a 750 UIT), caso contrario el consultor presentara la Ficha Técnica Estándar de Formulación y Evaluación de Proyectos de Inversión en Carreteras Interurbanas, Estudio de mecánica de suelos, levantamiento Topográfico, Estudio Hidrológico y Estudio de Tráfico.

RESUMEN EJECUTIVO

1. DATOS GENERALES

1. Articulación con el Programa Multianual de Inversiones (PMI)

1.1 Servicios públicos con brecha identificada y priorizada

1.2 Indicador del producto asociado a la brecha de servicios

2. Nombre del Proyecto

El nombre del proyecto de inversión deberá indicar la naturaleza de intervención, además de identificar el objeto del proyecto y su ubicación, el mismo que deberá mantenerse durante todo el horizonte de evaluación del proyecto.

3. Responsabilidad Funcional (Según Anexo N° 02- Directiva N° 001 -2019-EF/63.01)

Función

División Funcional

Grupo Funcional

4. Unidad Formuladora

Nombre

Persona Responsable de la Unidad Formuladora

5. Unidad Ejecutora de Inversiones Recomendada

Persona Responsable de la Unidad Ejecutora de Inversiones

Órgano Técnico Responsable

6. Ubicación Geográfica

7. Problema Central, Causas y Efectos

8. Población Afectada y Población Objetivo

Población afectada

Población Objetivo

9. Definición de los Objetivos del Proyecto

9.1. Objetivo

Descripción del objetivo central

Principales Indicadores del Objetivo Central

9.2. Medios Fundamentales

10. Descripción de las Alternativas de Solución al Problema

11. Requerimientos Técnicos, Regulatorios y/o Normativos

11. FORMULACIÓN Y EVALUACIÓN

12. Horizonte de evaluación

13. Estudio de mercado del Servicio Público





MUNICIPALIDAD DISTRITAL DE LA ARENA

AS N° 005-2024-MDLA/CS – PRIMERA CONVOCATORIA

CONTRATACIÓN DEL SERVICIO DE UNA PERSONA NATURAL O JURÍDICA PARA LA ELABORACIÓN DEL ESTUDIO DE PRE INVERSIÓN DENOMINADO "MEJORAMIENTO DEL SERVICIO DE TRANSITABILIDAD VIAL INTER URBANA EN EL CAMINO VECINAL PI-1010: EMP.PI1011 – RIO VIEJO- PENAL – SAN MARTÍN DE LETIRÁ – EMP.PL.1011 (SANTA ELENA) DEL DISTRITO DE LA ARENA DE LA PROVINCIA DE PIURA DEL DEPARTAMENTO DE PIURA" - CÓDIGO DE IDEA 291738

- 13.1 Definición del servicio público o de la cartera de servicios
- 13.2 Análisis de la demanda
- 13.3 Análisis de la oferta
- 13.4 Balance oferta demanda
- 13.5 Nivel de Brecha Asociado
14. Costos del Proyecto
 - 14.1 Costos de inversión
 - 14.2 Costos de inversión por beneficiario directo
 - 14.3 Cronograma de ejecución financiera
 - 14.4 Cronograma de ejecución física
 - 14.5 Costos de operación y mantenimiento con y sin proyecto
15. Criterios de Decisión de Inversión
16. Sostenibilidad
 - 16.1 Responsable de la operación y mantenimiento
 - 16.2 ¿Es la Unidad Ejecutora de Inversiones la responsable de la Operación y Mantenimiento del PIP con cargo a su Presupuesto Institucional?
 - 16.3 ¿El área donde se ubica el proyecto ha sido afectada por algún desastre?
17. Modalidad de ejecución
18. Impacto Ambiental
19. Conclusiones

Señalar la Alternativa Seleccionada explicitando los criterios que se han considerado; asimismo, se deberá recomendar las acciones posteriores a realizar en relación al ciclo de proyecto.
20. Fecha de registro

Deberá indicarse la fecha en la que se suscribe la Ficha Técnica Simplificada y/o Estándar del sector según corresponda al Banco de Inversiones.
21. Firmas

Ficha Técnica Simplificada y/o Estándar del sector según corresponda, debe estar suscrita por el formulador y por el responsable de la Unidad Formuladora.

Anexos:

Se deberá adjuntar los siguientes documentos que complementen y sirvan de sustento a la Ficha Técnica Simplificada y/o estándar:

1. Diagnóstico: identificación de riesgos, mapas, planos y/o croquis
2. Estudios básicos de ingeniería
3. Análisis de la demanda, oferta y balance
4. Análisis de costos y presupuestos
5. Evaluación social (incluye planilla electrónica)
6. Documentos diversos: acuerdos institucionales, entre otros

En esta etapa se deberá presentar lo siguiente:





MUNICIPALIDAD DISTRITAL DE LA ARENA

AS N° 005-2024-MDLA/CS – PRIMERA CONVOCATORIA

CONTRATACIÓN DEL SERVICIO DE UNA PERSONA NATURAL O JURÍDICA PARA LA ELABORACIÓN DEL ESTUDIO DE PRE INVERSIÓN DENOMINADO "MEJORAMIENTO DEL SERVICIO DE TRANSITABILIDAD VIAL INTER URBANA EN EL CAMINO VECINAL PI-1010: EMP.PI1011 – RIO VIEJO- PENAL – SAN MARTÍN DE LETIRÁ – EMP.PL.1011 (SANTA ELENA) DEL DISTRITO DE LA ARENA DE LA PROVINCIA DE PIURA DEL DEPARTAMENTO DE PIURA" - CÓDIGO DE IDEA 291738

ESTUDIO DE PRE-INVERSIÓN:

1. ÍNDICE GENERAL
2. RESUMEN EJECUTIVO
3. MEMORIA DESCRIPTIVA
4. RESUMEN DE METRADOS
5. SUSTENTO DE METRADOS
6. PRESUPUESTO DE OBRA
7. ANÁLISIS DE PRECIOS UNITARIOS
8. RELACION DE INSUMOS
9. FORMULA POLINOMICA
10. COTIZACIONES
11. PLANOS
 - 11.1. Índice de Planos
 - 11.2. Planos de Ubicación
 - 11.3. Plano de Área de Influencia del Proyecto
 - 11.4. Plano Topográfico
 - 11.5. Diseño Geométrico Vial
 - 11.6. Secciones Transversales
 - 11.7. Perfiles Longitudinales
 - 11.8. Obras de arte
 - 11.9. Señalización Vial
 - 11.10. Otros.
12. ESTUDIOS BÁSICOS
 - 12.1. Estudio Topográfico.
 - 12.2. Estudio de Mecánica de Suelos.
 - 12.3. Estudio de Tráfico.
 - 12.4. Estudio Hidrológico.
13. ANEXOS.
 - 13.1. Panel Fotográfico.
 - 13.2. Libre Disponibilidad del Terreno.
 - 13.3. Población beneficiaria.
 - 13.4. otros

El estudio de Pre-inversión completo deberá estar firmado y sellado en cada una de sus hojas por cada profesional responsable de su elaboración y por el Proveedor.

18.0 FORMATO DE PRESENTACIÓN IMPRESO Y DIGITALIZADO.

El Proveedor, deberá entregar vía Mesa de Partes el Estudio de Pre Inversión Definitivo presentado en archivador de pasta rígida, con la información ordenada de acuerdo al índice entregado, en 01 original y 01 copias, debidamente foliadas, a) Documentos escritos, serán presentados en hojas Bond tipo A de 80 gr. En formato A4, debidamente presentados en 01 original y 01 copias, firmados y sellados por los profesionales responsables de cada especialidad, asimismo por el representante legal de la Proveedor y los revisores de la Entidad. Se entregará además 01 DVD conteniendo la información fuente (texto en Microsoft Word, metrados en Excel, Planos de Obra digitalizados en AutoCAD v.10, fotos (jpg) y





MUNICIPALIDAD DISTRITAL DE LA ARENA

AS N° 005-2024-MDLA/CS – PRIMERA CONVOCATORIA

CONTRATACIÓN DEL SERVICIO DE UNA PERSONA NATURAL O JURÍDICA PARA LA ELABORACIÓN DEL ESTUDIO DE PRE INVERSIÓN DENOMINADO "MEJORAMIENTO DEL SERVICIO DE TRANSITABILIDAD VIAL INTER URBANA EN EL CAMINO VECINAL PI-1010: EMP.PI1011 – RIO VIEJO– PENAL – SAN MARTÍN DE LETIRÁ – EMP.PL.1011 (SANTA ELENA) DEL DISTRITO DE LA ARENA DE LA PROVINCIA DE PIURA DEL DEPARTAMENTO DE PIURA" - CÓDIGO DE IDEA 291738

documentación sustentatorio escaneada - La presentación tendrá las características indicadas en hoja adjunta.

b) Metrados

Los Metrados deben ser presentados en Software EXCEL, en forma digitalizada e impresa en papel bond A4 y debe incluir: La planilla General de Metrados de todas las especialidades, en los que se detallan por columnas los metrados de los componentes: sistema de agua por gravedad sin tratamiento, unidades básicas de saneamiento y arrastre hidráulico y el total de los mismos.

Asimismo, se deberá incluir el sustento de los metrados por partida de cada componente, con la planilla respectiva y con los gráficos y/o croquis explicativos que el caso requiera firmados por el ingeniero Civil responsable, acorde con el reglamento de metrados vigente, para lo que se adjuntan los formatos correspondientes.

c) Presupuesto

El presupuesto debe ser presentado en Software Editable - WINDOWS, en forma digitalizada e impresa en papel bond formato A4 y debe incluir:

- Presupuestos separados por componentes de acuerdo a la planilla General de Metrados.
- Análisis de costos unitarios por especialidad del total del presupuesto, los mismos que incluyen los precios de los materiales sin IGV, con rendimientos de mano de obra acordes a las condiciones reales de obra.
- Listado de insumos del presupuesto total, por componente y desglosado en: materiales, mano de obra, equipo e insumos comodines.
- Fórmulas polinómicas del presupuesto total y por componente.
- Cuadro Comparativo entre el Costos del Perfil de Inversión y el Costo del Expediente Técnico, e informe respectivo sustentando las posibles diferencias.
- Cuadro de Desembolsos.
- Hoja de Consolidado del Presupuesto.
- Hoja de Resumen.
- Cronograma general de ejecución de la obra valorizado.
- Cotizaciones que sustenten los precios de materiales, obtenidas de fabricantes y o distribuidores de materiales de construcción de la zona de ejecución del proyecto, en especial de todos los materiales más representativos. Asimismo, de ser el caso, adjuntar precios y especificaciones técnicas de los materiales de los componentes.
- Desagregado de Gastos Generales y de Supervisión de obra.

d) Planos de obra

- Los planos digitales serán elaborados en software Autocad v.2018, de acuerdo a los parámetros para dibujo establecidos.
- Los planos en físico del Proyecto de Preinversión serán presentados en archivador de pasta rígida, protegidos en funda mica, con la información ordenada de acuerdo al índice.





MUNICIPALIDAD DISTRITAL DE LA ARENA

AS N° 005-2024-MDLA/CS - PRIMERA CONVOCATORIA

CONTRATACIÓN DEL SERVICIO DE UNA PERSONA NATURAL O JURÍDICA PARA LA ELABORACIÓN DEL ESTUDIO DE PRE INVERSIÓN DENOMINADO "MEJORAMIENTO DEL SERVICIO DE TRANSITABILIDAD VIAL INTER URBANA EN EL CAMINO VECINAL PI-1010: EMP.PI1011 - RIO VIEJO- PENAL - SAN MARTÍN DE LETIRÁ - EMP.PL.1011 (SANTA ELENA) DEL DISTRITO DE LA ARENA DE LA PROVINCIA DE PIURA DEL DEPARTAMENTO DE PIURA" - CÓDIGO DE IDEA 291738

- Será entregado en 01 original y 01 copias, en papel Bond de 90 grs., formato A-1 o A-0, doblados en formato A-4, foliados, firmados y sellados por el representante legal de la Proveedor y por el profesional responsable del diseño, indicando su especialidad y número de colegiatura.

Toda la información antes mencionada, debe estar firmada por el representante legal del Proveedor, el Jefe de Proyecto y por los profesionales responsables de cada especialidad. Asimismo, una vez dada la Conformidad deberá contar con la firma y sello de los remitores de la Entidad. Será entregada digitalizada en DVD, de acuerdo a formatos de presentación.

La información digital se entregará de la siguiente forma:

CD / DVD - N° 01

Archivo fuente en formato Word, Excel y Autocad v.2010 (planos)

CD/DVD-N°02

Archivo escaneados en formato PDF (300 ppp). El escaneo se realizará del proyecto de preinversión definitivo debidamente foliado y firmado por los proyectistas.

19.0 VALOR REFERENCIAL

Valor referencial es de S/ 172,518.36 (Cinto Setenta y Dos Mil Quinientos Dieciocho con 36/100 soles), incluido impuestos de ley y demás tributos.

DESCRIPCION	UNID	CANT	COSTO UNITARIO	COSTO TOTAL
PERSONAL PROFESIONAL				
INGENIERO CIVIL (JEFE DEL PROYECTO)	DIA	45	350	15,750.00
INGENIERO CIVIL (ASISTENTE)	DIA	45	200	9,000.00
ECONOMISTA ESPECIALISTA EN FORMULACION DE PIP	DIA	45	200	9,000.00
CADISTA	DIA	30	150	4,500.00
ESTUDIOS				
ESTUDIO DE TRAFICO	GLB	1	10,000.00	10,000.00
ESTUDIO HIDROLOGICO	GLB	1	13,500.00	13,500.00
ESTUDIO TOPOGRAFICO	GLB	1	15,000.00	15,000.00
ESTUDIO DE MECANICA DE SUELOS	GLB	1	23,000.00	23,000.00
ESTUDIO SOCIOECONOMICO	GLB	1	8,500.00	8,500.00
OTROS				
ALQUILER DE CAMONETA 4X4 (INCL. CHOFER Y COMBUSTIBLE)	DIA	45	250	11,250.00
ALQUILER DE OFICINA	MES	1.5	600	900.00
MATERIALES				
MATERIAL, UTILES DE OFICINA, MOVILIDAD	GLB	1	1,000.00	1,000.00
COPIAS E IMPRESIONES	GLB	1	2,500.00	2,500.00
			COSTO DIRECTO	123,900.00
			UTILIDAD 8%	9,912.00
			GASTOS GENERALES 10%	12,590.00
			SUB TOTAL	146,402.00
			IGV (18%)	26,316.36
			COSTO TOTAL	172,518.36

20.0 PLAZO DE EJECUCIÓN

El plazo de ejecución para la Elaboración del Estudio de Pre-inversión completo será de (45) cuarenta y





cinco días calendario, contados a partir del día siguiente de la suscripción del contrato.

21.0 PLAZO DE ENTREGA DE PRODUCTOS

Los plazos de entrega se rigen de acuerdo al detalle del siguiente cuadro:

ITEM	ENTREGABLES	PLAZO MAXIMO PARA LA PRESENTACION DEL ENTREGABLE	PLAZO MAXIMO DE LA SERVICIO PARA SUBSANAR OBSERVACIONES
1	Plan de Trabajo	05 días calendarios de iniciado el Servicio	02 días de notificada la Observación
2	Perfil Completo	45 días calendarios de iniciado el Servicio	10 días calendarios de notificada la Observación

En los presentes Términos de Referencia, se están estableciendo los plazos máximos que tiene el Proveedor para Presentar de cada entregable, así como para el levantamiento de observaciones respectivo. De entregarse el Entregable antes del plazo indicado de presentación, podrán sumarse los días restantes al plazo máximo para subsanar observaciones sólo del entregable al que corresponde. Una vez dada la conformidad del entregable, los días que queden a favor del Proveedor no podrán ser contabilizados para las siguientes entregas.

Bajo ningún concepto podrá presentarse un entregable si no se cuenta previamente con la conformidad de la etapa que le antecede.

Asimismo, si el Entregable o levantamiento de observaciones presentado se encuentra incompleto y no cumple con los requisitos exigidos en los presentes Términos de Referencia, se considerará como no recepcionado por la Entidad, retomándose el cómputo de presentación del Entregable, por parte de la Proveedor, luego de notificado el incumplimiento.

Sobrepasar los plazos establecidos, quedan bajo responsabilidad de la Proveedor, por lo tanto, no amerita ninguna ampliación de plazo, por el contrario, es causal de penalidad por mora.

El Proveedor, tiene opción de ser observado por la Entidad (calificación de NO CONFORME) hasta en dos oportunidades por cada entregable presentada. Superado este límite, es causal suficiente para que la Entidad proceda con la rescisión del contrato por incumplimiento.

El tiempo que se tome la Entidad para revisar cada entregable y/o levantamiento de observaciones, no forma parte del plazo contractual.

22.0 FORMA DE PAGO.

ITEM	ENTREGABLES	PORCENTAJE DE PAGO
1	Plan de Trabajo	Cancelación del 30 %, a la Aprobación por el Área Usuaría
2	Presentación del Perfil Técnico Completo	Cancelación del 40 %, a la presentación del perfil Técnico Completo por el Proveedor.
3	Aprobación del Perfil Técnico	Cancelación del 30%, a la Aprobación del Perfil por el Área usuaria.





04

Se realizará previa conformidad por parte de la Entidad y de la siguiente Manera.

B. CONSIDERACIONES ESPECÍFICAS

1.0 HABILITACIÓN DEL PROVEEDOR

El postor deberá tener inscripción vigente en el Registro Nacional de Proveedores para Bienes y Servicios.

IMPORTANTE:

En el caso de consorcios, cada integrante del consorcio que se hubiera comprometido a ejecutar las obligaciones vinculadas directamente al objeto de la convocatoria debe acreditar este requisito.

2.0 DEL PERSONAL

a) Ingeniero Civil:

Ingeniero Civil titulado, colegiado, habilitado acreditado con copia simple del Título Profesional y del Diploma de inscripción en el colegio de Ingenieros del Perú, responsable del equipo técnico asignado al proyecto.

Deberá acreditar experiencia mínima en formulación, reformulación, elaboración, creación y/o supervisión en infraestructura vial urbana y/o interurbana en estudios de Pre - inversión y/o inversión por un periodo de un (01) años. La experiencia podrá haberla adquirido como Supervisor y/o Jefe de Proyecto y/o Jefe de Estudio, Inspector y/o Ingeniero del Proyecto en estudios de Pre - inversión y/o inversión.

b) Economista:

Economista, titulado, colegiado, habilitado acreditado con copia simple del Título Profesional y del Diploma de inscripción en el colegio de Economistas del Perú.

Acreditación:

La experiencia del personal se acreditará con cualquiera de los siguientes documentos:

(i) copia simple de contratos y su respectiva conformidad o (ii) constancias o (iii) certificados o (iv) cualquier otra documentación que, de manera fehaciente, demuestre la experiencia del personal clave propuesto.

Nota: Todas las documentaciones de la información presentada por los postores serán fiscalizadas, de encontrarse documentación falsa y/o inexacta deberá ser informado al OSCE, para el procedimiento sancionador de ser el caso.

Los profesionales propuestos por la Proveedor, deberán presentar una carta de compromiso, donde manifieste su intención de formar parte del equipo técnico que ejecutaría el contrato en caso el postor se





MUNICIPALIDAD DISTRITAL DE LA ARENA

AS N° 005-2024-MDLA/CS – PRIMERA CONVOCATORIA

CONTRATACIÓN DEL SERVICIO DE UNA PERSONA NATURAL O JURÍDICA PARA LA ELABORACIÓN DEL ESTUDIO DE PRE INVERSIÓN DENOMINADO "MEJORAMIENTO DEL SERVICIO DE TRANSITABILIDAD VIAL INTER URBANA EN EL CAMINO VECINAL PI-1010: EMP.PI1011 – RIO VIEJO– PENAL – SAN MARTÍN DE LETIRÁ – EMP.PL.1011 (SANTA ELENA) DEL DISTRITO DE LA ARENA DE LA PROVINCIA DE PIURA DEL DEPARTAMENTO DE PIURA" - CÓDIGO DE IDEA 291738

adjudique con la Buena Pro.

El Proveedor presentará la relación de los profesionales participantes en cada especialidad, reservándose la Entidad el derecho de solicitar el cambio del o los profesionales del equipo técnico propuesto en caso se observe bajo rendimiento técnico durante la ejecución del proyecto. Los profesionales reemplazantes deberán sustentar igual o mayor capacidad técnica y experiencia que aquel que se sustituya.

De solicitar el Proveedor reemplazo de uno de los profesionales propuestos, deberá presentar la renuncia debidamente justificada del profesional a sustituir y el reemplazante deberá reunir calificaciones profesionales similares o superiores a las del profesional reemplazado.

3.0 PENALIDADES

- a) Para los fines del presente servicio, constituyen formas válidas de comunicación las que se efectúen a través de los medios electrónicos, como correo electrónico, para lo cual se utilizarán los números telefónicos y direcciones electrónicas indicadas, en los términos de referencia, así como aquellas notificaciones físicas que se reciban en los domicilios.

Efectuada la transmisión por correo electrónico, la notificación en el domicilio físico no será obligatoria; no obstante, de producirse ésta, no invalidará la notificación realizada con anticipación a través de los medios electrónicos.

Los plazos se computarán a partir de la primera de las Notificaciones que hubiera sido recibida, bajo cualquier modalidad.

El Proveedor se hará acreedor a la penalidad diaria prevista en el Reglamento de la Ley de Contrataciones del Estado, por "Mora en la Ejecución de la Prestación", hasta por un monto máximo equivalente al diez por ciento (10%) del monto del contrato vigente.

Esta penalidad será deducida de los pagos a cuenta, del pago final o en la liquidación final; o si fuese necesario se cobrará del monto resultante de la ejecución de las garantías de fiel cumplimiento de darse el caso.

Las penalidades por retraso injustificado en la ejecución del servicio y las causales para la resolución del contrato, serán aplicadas de conformidad con el artículo 132°, 133° y 135° del Reglamento de Contrataciones del Estado, respectivamente.

La penalidad se calcula de acuerdo a la siguiente fórmula:

$$\text{Penalidad diaria} = \frac{Q \cdot 10 \times \text{Monto del Contrato}}{F \times \text{Plazo en días}}$$

Dónde: F = 0.40 (para plazos menores o iguales a 60 días)

F = 0.25 (para plazos mayores a 60 días)



- b) Cuando se llegue a cubrir el monto máximo de la penalidad, la Municipalidad Distrital El La Arena podrá



MUNICIPALIDAD DISTRITAL DE LA ARENA

AS N° 005-2024-MDLA/CS – PRIMERA CONVOCATORIA

CONTRATACIÓN DEL SERVICIO DE UNA PERSONA NATURAL O JURÍDICA PARA LA ELABORACIÓN DEL ESTUDIO DE PRE INVERSIÓN DENOMINADO "MEJORAMIENTO DEL SERVICIO DE TRANSITABILIDAD VIAL INTER URBANA EN EL CAMINO VECINAL PI-1010: EMP.PI1011 – RIO VIEJO– PENAL – SAN MARTÍN DE LETIRÁ – EMP.PL.1011 (SANTA ELENA) DEL DISTRITO DE LA ARENA DE LA PROVINCIA DE PIURA DEL DEPARTAMENTO DE PIURA" - CÓDIGO DE IDEA 291738

resolver el contrato por incumplimiento.

- c) La dependencia encargada de otorgar la conformidad del servicio, de acuerdo a lo señalado en la presente clausula, comunicara el atraso injustificado a la oficina de logística, para la aplicación de la multa correspondiente.
- d) Se notificará al Proveedor hasta en dos oportunidades por retraso en la presentación del estudio, pero a la tercera notificación la MDBA procederá a rescindir el contrato, de acuerdo a las Normas, reglamentos y lo dispuesto por la Ley.
- e) Los profesionales indicaran en una declaración jurada su domicilio legal precisando además su correo e-mail a fin de ser notificado durante el proceso de elaboración y evaluación del Estudio, así mismo indicara su teléfono fijo y/o celular.

NOTAS:

La penalidad será descontada según lo dispuesto en el art. 134 del Reglamento de la Ley de Contrataciones del Estado.

- Para la aplicación de penalidades, el área usuaria elaborará un informe técnico donde se detallará el tipo de / falta cometida, según lo establecido en los términos de referencia, ítem 14.
- La sucesión persistente de faltas, además de la aplicación de penalidades respectivas, harán acreedor al Proveedor de lo dispuesto en el artículo 136° del reglamento de la ley, de contrataciones del estado.

4.0 SUPERVISIÓN DE LA ELABORACIÓN DE LOS ESTUDIOS

El Proveedor será responsable de la buena ejecución técnica del estudio, y de cada uno de los componentes. Así mismo se compromete a efectuar todas las coordinaciones y recopilación de información con las áreas respectivas de la Municipalidad Distrital de La Arena, quien designará a un Equipo técnico quienes supervisarán la correcta elaboración de los estudios Pre-inversión; así mismo facilitará la información y/o documentación que estén a su alcance y que sean de su competencia.

El Proveedor, presentará los informes del avance del estudio al área de Infraestructura de la Municipalidad Distrital de La Arena, para su revisión.

A la recepción del informe final la Entidad tendrá diez (10) días calendario para formular y comunicar sus observaciones al Proveedor. Recibida la información el Proveedor tendrá Diez (10) días calendario para subsanar o aclarar las observaciones realizadas por el ente correspondiente.

En el caso de no haber observaciones al Informe Final, este deberá contener los estudios Pre-inversión culminados, listo para su registro en el banco de proyectos, y su evaluación respectiva a cargo de Entidad.

Las observaciones y/o correcciones que se hagan al borrador del informe final, deberán haberse levantando a la presentación final del proyecto de inversión Pública.

Es requisito previo cumplir con la presentación de los informes en cada etapa de los estudios Pre-inversión ante los responsables de la Entidad para pasar al siguiente informe y tener la etapa previa revisada y aprobada antes de seguir con la siguiente fase hasta la culminación de los estudios Pre-





inversión; el mismo que se entregará a la Sub Gerencia de Formuladora de Proyectos de la Municipalidad Distrital de La Arena, para su registro en el Banco de Proyectos y su respectiva evaluación, y declaratoria de Aprobación según corresponda.

Es obligatorio que el Equipo Técnico del Proveedor, según corresponda se presente en forma obligatoria a las reuniones de coordinación para llevar a cabo las evaluaciones de las diferentes entregas.

El Proveedor deberá coordinar con los evaluadores para la subsanación de observaciones si las hubiere y así acortar tiempos para el levantamiento de observaciones y presentación del nuevo estudio, para su posterior revisión y viabilidad del mismo.

Del mismo modo coordinará con las autoridades competentes para la celebración de convenios, informes favorables del sector y otros necesarios que deberán sustentarse.

La presentación de los avances y documento final del Estudio, serán presentados al Área de Infraestructura y Catastro de la Municipalidad Distrital de La Arena, dentro del horario de oficina.

5.0 EXPERIENCIA DEL PROVEEDOR.

El postor debe justificar dos (02) veces el Valor referencial con servicios y/o consultoría de Obra en Elaboración, Formulación y/o Reformulación de Perfil y/o Expedientes técnicos de Obras viales urbanas e interurbanas.

6.0 CONFORMIDAD

La conformidad de la prestación del servicio se regula por lo dispuesto en el artículo 143 del Reglamento de la Ley de Contrataciones del Estado. La conformidad será otorgada por El Área Usaria de La Municipalidad Distrital de La Arena.

7.0 DOMICILIO PARA NOTIFICACIÓN EN EJECUCIÓN CONTRACTUAL

El postor ganador de la buena pro, consignará un correo electrónico, a donde se le notificará todos los actos y actuaciones recaídos durante la ejecución contractual, como es el caso, entre otros, de ampliación de plazo. Asimismo, señalará un domicilio legal a donde se le notificará los actos que tienen un procedimiento preestablecido de notificación, como es el caso de resolución o nulidad de contrato.





3.1. REQUISITOS DE CALIFICACIÓN

A	CAPACIDAD LEGAL
	HABILITACIÓN
	<u>Requisitos:</u> Contar con Registro Nacional de Proveedores (RNP) de Servicios
	Importante <i>De conformidad con la Opinión N° 186-2016/DTN, la habilitación de un postor, está relacionada con cierta atribución con la cual debe contar el proveedor para poder llevar a cabo la actividad materia de contratación, este es el caso de las actividades reguladas por normas en las cuales se establecen determinados requisitos que las empresas deben cumplir a efectos de estar habilitadas para la ejecución de determinado servicio o estar autorizadas para la comercialización de ciertos bienes en el mercado.</i>
	<u>Acreditación:</u> Se acreditará con copia simple del RNP de servicios.
	Importante <i>En el caso de consorcios, todos los integrantes deben acreditar este requisito.</i>
	<i>Por ejemplo, en caso que el objeto de la convocatoria sea el servicio de consultoría para la elaboración del Estudio de Impacto Ambiental Semidetallado de un Proyecto de Inversión Pública de irrigación a nivel de factibilidad, se puede requerir:</i>
	<u>Requisitos:</u> <i>El postor debe estar debidamente inscrito y con habilitación vigente en el Registro de Consultoras Ambientales a cargo de la Dirección General de Asuntos Ambientales Agrarios – DGAAA del Ministerio de Agricultura y Riego.</i>
	<u>Acreditación:</u> <i>Constancia o documento de inscripción o renovación de inscripción en el Registro de Consultoras Ambientales acreditadas para la elaboración de los Instrumentos de Gestión Ambiental de los proyectos o actividades del Sector Agrario.</i>
B	CAPACIDAD TÉCNICA Y PROFESIONAL
B.1	EXPERIENCIA DEL PERSONAL CLAVE
	<u>Requisitos:</u> Jefe de Proyecto Deberá acreditar una experiencia mínima de 12 meses en formulación, reformulación, elaboración, creación de estudios de Pre - inversión y/o inversión (Perfiles Técnicos y/o Expedientes Técnicos) en infraestructura vial urbana y/o interurbana. La experiencia podrá haberla adquirido como Supervisor y/o Jefe de Proyecto y/o Jefe de Estudio, Inspector y/o Ingeniero del Proyecto en estudios de Pre - inversión y/o inversión.
	Economista. Economista, titulado, colegiado, habilitado acreditado con copia simple del Título Profesional y del Diploma de inscripción en el colegio de Economistas del Perú.
	<u>Acreditación:</u> La experiencia del personal se acreditará con cualquiera de los siguientes documentos: (i) copia simple de contratos y su respectiva conformidad o (ii) constancias o (iii) certificados o (iv) cualquier otra documentación que, de manera fehaciente demuestre la experiencia del personal clave propuesto.



<p>Sin perjuicio de lo anterior, los postores deben llenar y presentar el Anexo N° 9 referido al personal clave propuesto para la ejecución del servicio de consultoría.</p>	
<div>Importante<ul style="list-style-type: none">Los documentos que acreditan la experiencia deben incluir los nombres y apellidos del profesional, el cargo desempeñado, el plazo de la prestación indicando el día, mes y año de inicio y culminación, el nombre de la Entidad u organización que emite el documento, la fecha de emisión y nombres y apellidos de quien suscribe el documento.En caso los documentos para acreditar la experiencia establezcan el plazo de la experiencia adquirida por el profesional en meses sin especificar los días se debe considerar el mes completo.Se considerará aquella experiencia que no tenga una antigüedad mayor a veinticinco (25) años anteriores a la fecha de la presentación de ofertas.Al calificar la experiencia de los profesionales, se debe valorar de manera integral los documentos presentados por el postor para acreditar dicha experiencia. En tal sentido, aun cuando en los documentos presentados la denominación del cargo o puesto no coincida literalmente con aquella prevista en las bases, se deberá validar la experiencia si las actividades que realizó el profesional corresponden con la función propia del cargo o puesto requerido en las bases.</div>	
B.2	CALIFICACIONES DEL PERSONAL CLAVE
B.2.1	FORMACIÓN ACADÉMICA
	<p><u>Requisitos:</u></p> <p>Jefe de Proyecto Profesional con título en ingeniería Civil, colegiado.</p> <p>Profesional en Economía. Profesional con título en Economía, Colegiado.</p> <p><u>Acreditación:</u></p> <p>El TÍTULO PROFESIONAL será verificado por el órgano encargado de las contrataciones o el comité de selección, según corresponda, en el Registro Nacional de Grados Académicos y Títulos Profesionales en el portal web de la Superintendencia Nacional de Educación Superior Universitaria - SUNEDU a través del siguiente link: https://enlinea.sunedu.gob.pe/</p> <p>En caso EL TITULO PROFESIONAL no se encuentre inscrito en el referido registro, el postor debe presentar la copia del diploma respectivo a fin de acreditar la formación académica requerida.</p> <p>Sin perjuicio de lo anterior, los postores deben llenar y presentar el Anexo N° 9 referido al personal clave propuesto para la ejecución del servicio de consultoría.</p> <div>Importante<p>Se debe aceptar las diferentes denominaciones utilizadas para acreditar la carrera profesional requerida, aun cuando no coincida literalmente con aquella prevista en las bases (por ejemplo Ingeniería Ambiental, Ingeniería en Gestión Ambiental, Ingeniería y Gestión Ambiental u otras denominaciones).</p></div>
B	CAPACIDAD TÉCNICA Y PROFESIONAL
B.3	EQUIPAMIENTO ESTRATÉGICO
	<p><u>Requisitos:</u></p> <ul style="list-style-type: none">➤ 01 camioneta Pick Up 4x4.➤ Impresora Multifuncional. <p><u>Acreditación:</u></p>



MUNICIPALIDAD DISTRITAL DE LA ARENA

AS N° 005-2024-MDLA/CS – PRIMERA CONVOCATORIA

CONTRATACIÓN DEL SERVICIO DE UNA PERSONA NATURAL O JURÍDICA PARA LA ELABORACIÓN DEL ESTUDIO DE PRE INVERSIÓN DENOMINADO "MEJORAMIENTO DEL SERVICIO DE TRANSITABILIDAD VIAL INTER URBANA EN EL CAMINO VECINAL PI-1010: EMP.PI1011 – RIO VIEJO- PENAL – SAN MARTÍN DE LETIRÁ – EMP.PL.1011 (SANTA ELENA) DEL DISTRITO DE LA ARENA DE LA PROVINCIA DE PIURA DEL DEPARTAMENTO DE PIURA" - CÓDIGO DE IDEA 291738

Copia de documentos que sustenten la propiedad, la posesión, el compromiso de compra venta o alquiler u otro documento que acredite la disponibilidad del equipamiento estratégico requerido.

Importante

En el caso que el postor sea un consorcio los documentos de acreditación de este requisito pueden estar a nombre del consorcio o de uno de sus integrantes.

C EXPERIENCIA DEL POSTOR EN LA ESPECIALIDAD

Requisitos:

El postor debe acreditar un monto facturado acumulado equivalente a **S/172,518.36**, por la contratación de servicios de consultoría iguales o similares al objeto de la convocatoria, durante los diez (10) años anteriores a la fecha de la presentación de ofertas que se computarán desde la fecha de la conformidad o emisión del comprobante de pago, según corresponda.

Se consideran servicios de consultoría similares a los siguientes: **formulación, reformulación, elaboración, creación de estudios de Pre - inversión y/o inversión (Perfiles Técnicos y/o Expedientes Técnicos) en infraestructura vial urbana y/o interurbana en Entidades Públicas.**

Acreditación:

La experiencia del postor en la especialidad se acreditará con copia simple de (i) contratos u órdenes de servicios, y su respectiva conformidad o constancia de prestación; o (ii) comprobantes de pago cuya cancelación se acredite documental y fehacientemente, con voucher de depósito, nota de abono, reporte de estado de cuenta, cualquier otro documento emitido por Entidad del sistema financiero que acredite el abono o mediante cancelación en el mismo comprobante de pago¹³.

Los postores pueden presentar hasta un máximo de diez (10) contrataciones para acreditar el requisito de calificación y el factor "Experiencia de Postor en la Especialidad".

En caso los postores presenten varios comprobantes de pago para acreditar una sola contratación, se debe acreditar que corresponden a dicha contratación; de lo contrario, se asumirá que los comprobantes acreditan contrataciones independientes, en cuyo caso solo se considerará, las diez (10) primeras contrataciones indicadas en el **Anexo N° 10** referido a la Experiencia del Postor en la Especialidad.

En el caso de servicios de ejecución periódica, solo se considera como experiencia la parte del contrato que haya sido ejecutada durante los diez (10) años anteriores a la fecha de presentación de ofertas, debiendo adjuntarse copia de las conformidades correspondientes a tal parte o los respectivos comprobantes de pago cancelados.

En los casos que se acredite experiencia adquirida en consorcio, debe presentarse la promesa de consorcio o el contrato de consorcio del cual se desprenda fehacientemente el porcentaje de las obligaciones que se asumió en el contrato presentado; de lo contrario, no se computará la experiencia proveniente de dicho contrato.

Asimismo, cuando se presenten contratos derivados de procesos de selección convocados antes del 20.09.2012, la calificación se ceñirá al método descrito en la Directiva "Participación de Proveedores en Consorcio en las Contrataciones del Estado", debiendo presumirse que el porcentaje de las obligaciones equivale al porcentaje de participación de la promesa de consorcio o del contrato de consorcio. En caso que en dichos documentos no se consigne el porcentaje de participación se presumirá que las obligaciones se ejecutaron en partes iguales.

¹³ Cabe precisar que, de acuerdo con la **Resolución N° 0065-2018-TCE-S1 del Tribunal de Contrataciones del Estado**:

"... el solo sello de cancelado en el comprobante, cuando ha sido colocado por el propio postor, no puede ser considerado como una acreditación que produzca fehaciencia en relación a que se encuentra cancelado. Admitir ello equivaldría a considerar como válida la sola declaración del postor afirmando que el comprobante de pago ha sido cancelado"

(...)

"Situación diferente se suscita ante el sello colocado por el cliente del postor [sea utilizando el término "cancelado" o "pagado"] supuesto en el cual sí se contaría con la declaración de un tercero que brinde certeza, ante la cual debiera reconocerse la validez de la experiencia".



MUNICIPALIDAD DISTRITAL DE LA ARENA

AS N° 005-2024-MDLA/CS – PRIMERA CONVOCATORIA

CONTRATACIÓN DEL SERVICIO DE UNA PERSONA NATURAL O JURÍDICA PARA LA ELABORACIÓN DEL ESTUDIO DE PRE INVERSIÓN DENOMINADO "MEJORAMIENTO DEL SERVICIO DE TRANSITABILIDAD VIAL INTER URBANA EN EL CAMINO VECINAL PI-1010: EMP.PI1011 – RIO VIEJO– PENAL – SAN MARTÍN DE LETIRÁ – EMP.PL.1011 (SANTA ELENA) DEL DISTRITO DE LA ARENA DE LA PROVINCIA DE PIURA DEL DEPARTAMENTO DE PIURA" - CÓDIGO DE IDEA 291738

Si el titular de la experiencia no es el postor, consignar si dicha experiencia corresponde a la matriz en caso que el postor sea sucursal, o fue transmitida por reorganización societaria, debiendo acompañar la documentación sustentatoria correspondiente.

Si el postor acredita experiencia de otra persona jurídica como consecuencia de una reorganización societaria, debe presentar adicionalmente el **Anexo N° 11**.

Cuando en los contratos, órdenes de servicios o comprobantes de pago el monto facturado se encuentre expresado en moneda extranjera, debe indicarse el tipo de cambio venta publicado por la Superintendencia de Banca, Seguros y AFP correspondiente a la fecha de suscripción del contrato, de emisión de la orden de servicio o de cancelación del comprobante de pago, según corresponda.

Sin perjuicio de lo anterior, los postores deben llenar y presentar el **Anexo N° 10** referido a la Experiencia del Postor en la Especialidad.

Importante

- *El órgano encargado de las contrataciones o el comité de selección, según corresponda, debe valorar de manera integral los documentos presentados por el postor para acreditar la experiencia. En tal sentido, aun cuando en los documentos presentados la denominación del objeto contractual no coincida literalmente con el previsto en las bases, se deberá validar la experiencia si las actividades que ejecutó el postor corresponden a la experiencia requerida.*
- *En el caso de consorcios, la calificación de la experiencia se realiza conforme a la Directiva "Participación de Proveedores en Consorcio en las Contrataciones del Estado".*

Importante

- *Si como resultado de una consulta u observación corresponde precisarse o ajustarse el requerimiento, se solicita la autorización del área usuaria y se pone de conocimiento de tal hecho a la dependencia que aprobó el expediente de contratación, de conformidad con el numeral 72.3 del artículo 72 del Reglamento.*
- *El cumplimiento de los Términos de Referencia se realiza mediante la presentación de una declaración jurada. De ser el caso, adicionalmente la Entidad puede solicitar documentación que acredite el cumplimiento del algún componente de estos. Para dicho efecto consignará de manera detallada los documentos que deben presentar los postores en el literal a.5) del numeral 2.2.1.1 de esta sección de las bases.*
- *Los requisitos de calificación determinan si los postores cuentan con las capacidades necesarias para ejecutar el contrato, lo que debe ser acreditado documentalmente, y no mediante declaración jurada.*



CAPÍTULO IV FACTORES DE EVALUACIÓN

EVALUACIÓN TÉCNICA (Puntaje: 100 Puntos)

FACTORES DE EVALUACIÓN		PUNTAJE / METODOLOGÍA PARA SU ASIGNACIÓN
A.	EXPERIENCIA DEL POSTOR EN LA ESPECIALIDAD	[70] puntos
	<u>Evaluación:</u> El postor debe acreditar un monto facturado acumulado equivalente a S/431,295.90, por la contratación de servicios de consultoría iguales o similares al objeto de la convocatoria, durante los diez (10) años anteriores a la fecha de la presentación de ofertas que se computarán desde la fecha de la conformidad o emisión del comprobante de pago, según corresponda. <u>Acreditación:</u> La experiencia en la especialidad se acreditará con copia simple de (i) contratos u órdenes de servicios y su respectiva conformidad o constancia de prestación; o (ii) comprobantes de pago cuya cancelación se acredite documental y fehacientemente, con voucher de depósito, nota de abono, reporte de estado de cuenta, cualquier otro documento emitido por Entidad del sistema financiero que acredite el abono o mediante cancelación en el mismo comprobante de pago ¹⁴ . Las disposiciones sobre el requisito de calificación "Experiencia del postor en la especialidad" previstas en el literal C del numeral 3.2 del Capítulo III de la presente sección de las bases resultan aplicables para el presente factor.	M = Monto facturado acumulado por el postor por la prestación de servicios de consultoría en la especialidad M >= [S/431,295.90]¹⁵: [70] puntos M >= [S/345,036.72] y < [S/431,295.90]: [60]puntos M > [S/172,518.36]¹⁶ y < [S/345,036.72]: [50] puntos
B.	METODOLOGÍA PROPUESTA	[30] puntos
	<u>Evaluación:</u> Se evaluará la metodología propuesta por el postor para la ejecución de la consultoría, cuyo contenido mínimo es el siguiente: 1) Los procedimientos de trabajo; 2) Los mecanismos de aseguramiento de calidad; 3) Los sistemas de control de los servicios prestados; 4) Los sistemas de seguridad y salud ocupacional para los recursos empleados; 5) Exponer gráficamente mediante diagrama GANTT; 6) Metodología de desarrollo según normatividad y lineamientos del MTC.	Desarrolla la metodología que sustenta la oferta [30] puntos No desarrolla la metodología que sustente la oferta 0 puntos

¹⁴ Cabe precisar que, de acuerdo con la Resolución N° 0065-2018-TCE-S1 del Tribunal de Contrataciones del Estado:

"... el solo sello de cancelado en el comprobante, cuando ha sido colocado por el propio postor, no puede ser considerado como una acreditación que produzca fehaciencia en relación a que se encuentra cancelado. Admitir ello equivaldría a considerar como válida la sola declaración del postor afirmando que el comprobante de pago ha sido cancelado"

(...)

"Situación diferente se suscita ante el sello colocado por el cliente del postor [sea utilizando el término "cancelado" o "pagado"] supuesto en el cual sí se contaría con la declaración de un tercero que brinde certeza, ante la cual debiera reconocerse la validez de la experiencia".

¹⁵ El monto no puede ser mayor a tres (3) veces el valor estimado.

¹⁶ El monto debe ser mayor al requerido como requisito de calificación. En ese sentido, si por ejemplo se solicitó como requisito de calificación S/ 500,000.00 que equivale a una (1) vez el valor estimado la metodología del factor de evaluación podría ser la siguiente:

M >= S/ 1 000,000.00

M >= S/ 750,000.00 y < 1 000,000.00

M > S/ 500,000.00 y < S/ 750,000.00

[...] puntos

[...] puntos

[...] puntos



FACTORES DE EVALUACIÓN		PUNTAJE / METODOLOGÍA PARA SU ASIGNACIÓN
	<u>Acreditación:</u> Se acreditará mediante la presentación del documento que sustente la metodología propuesta.	
PUNTAJE TOTAL		100 puntos¹⁷

Importante para la Entidad

En el caso de procedimientos de selección cuyo valor estimado supere el monto establecido por la Ley de Presupuesto del Sector Público para la Adjudicación Simplificada se pueden incluir adicionalmente los siguientes factores.

Esta nota deberá ser eliminada una vez culminada la elaboración de las bases, así como los factores de evaluación que no se incluyan

Para acceder a la etapa de evaluación económica, el postor debe obtener un **puntaje técnico mínimo de ochenta (80) puntos**.

Importante

- Los factores de evaluación elaborados por el órgano encargado de las contrataciones o el comité de selección, según corresponda, guardan vinculación, razonabilidad y proporcionalidad con el objeto de la contratación. Asimismo, estos no pueden calificar con puntaje el cumplimiento de los Términos de Referencia ni los requisitos de calificación.
- Las ofertas técnicas que no alcancen el puntaje mínimo especificado son descalificadas.

EVALUACIÓN ECONÓMICA (Puntaje: 100 Puntos)

FACTOR DE EVALUACIÓN	PUNTAJE / METODOLOGÍA PARA SU ASIGNACIÓN
A. PRECIO	
<u>Evaluación:</u> Se evaluará considerando la oferta económica del postor. <u>Acreditación:</u> Se acreditará mediante el documento que contiene la oferta económica (Anexo N° 7).	La evaluación consistirá en asignar un puntaje de cien (100) puntos a la oferta de precio más bajo y otorga a las demás ofertas puntajes inversamente proporcionales a sus respectivos precios, según la siguiente fórmula: $P_i = \frac{O_m \times PMP}{O_i}$ Donde: I = Oferta. P _i = Puntaje de la oferta a evaluar. O _i = Precio i. O _m = Precio de la oferta más baja. PMP = Puntaje máximo del precio.
PUNTAJE TOTAL	100 puntos

¹⁷ Es la suma de los puntajes de todos los factores de evaluación, incluyendo los opcionales.



MUNICIPALIDAD DISTRITAL DE LA ARENA

AS N° 005-2024-MDLA/CS – PRIMERA CONVOCATORIA

CONTRATACIÓN DEL SERVICIO DE UNA PERSONA NATURAL O JURÍDICA PARA LA ELABORACIÓN DEL ESTUDIO DE PRE INVERSIÓN DENOMINADO "MEJORAMIENTO DEL SERVICIO DE TRANSITABILIDAD VIAL INTER URBANA EN EL CAMINO VECINAL PI-1010: EMP.PI1011 – RIO VIEJO- PENAL – SAN MARTÍN DE LETIRÁ – EMP.PL.1011 (SANTA ELENA) DEL DISTRITO DE LA ARENA DE LA PROVINCIA DE PIURA DEL DEPARTAMENTO DE PIURA" - CÓDIGO DE IDEA 291738

CAPÍTULO V PROFORMA DEL CONTRATO

Importante

Dependiendo del objeto del contrato, de resultar indispensable, puede incluirse cláusulas adicionales o la adecuación de las propuestas en el presente documento, las que en ningún caso pueden contemplar disposiciones contrarias a la normativa vigente ni a lo señalado en este capítulo.

Conste por el presente documento, la contratación del servicio de consultoría de [CONSIGNAR LA DENOMINACIÓN DE LA CONVOCATORIA], que celebra de una parte [CONSIGNAR EL NOMBRE DE LA ENTIDAD], en adelante LA ENTIDAD, con RUC N° [...], con domicilio legal en [...], representada por [...], identificado con DNI N° [...], y de otra parte [...], con RUC N° [...], con domicilio legal en [...], inscrita en la Ficha N° [...] Asiento N° [...] del Registro de Personas Jurídicas de la ciudad de [...], debidamente representado por su Representante Legal, [...], con DNI N° [...], según poder inscrito en la Ficha N° [...], Asiento N° [...] del Registro de Personas Jurídicas de la ciudad de [...], a quien en adelante se le denominará EL CONTRATISTA en los términos y condiciones siguientes:

CLÁUSULA PRIMERA: ANTECEDENTES

Con fecha [...], el órgano encargado de las contrataciones o el comité de selección, según corresponda, adjudicó la buena pro de la **ADJUDICACIÓN SIMPLIFICADA N° [CONSIGNAR NOMENCLATURA DEL PROCEDIMIENTO DE SELECCIÓN]** para la contratación de [CONSIGNAR LA DENOMINACIÓN DE LA CONVOCATORIA], a [INDICAR NOMBRE DEL GANADOR DE LA BUENA PRO], cuyos detalles e importe constan en los documentos integrantes del presente contrato.

CLÁUSULA SEGUNDA: OBJETO

El presente contrato tiene por objeto [CONSIGNAR EL OBJETO DE LA CONTRATACIÓN].

CLÁUSULA TERCERA: MONTO CONTRACTUAL

El monto total del presente contrato asciende a [CONSIGNAR MONEDA Y MONTO] que incluye todos los impuestos de Ley.

Este monto comprende el costo del servicio de consultoría, todos los tributos, seguros, transporte, inspecciones, pruebas y, de ser el caso, los costos laborales conforme a la legislación vigente, así como cualquier otro concepto que pueda tener incidencia sobre la ejecución del servicio de consultoría materia del presente contrato.

CLÁUSULA CUARTA: DEL PAGO¹⁸

LA ENTIDAD se obliga a pagar la contraprestación a EL CONTRATISTA en [INDICAR MONEDA], en [INDICAR SI SE TRATA DE PAGO ÚNICO, PAGOS PARCIALES O PAGOS PERIÓDICOS O SEGÚN TARIFA EN EL CASO DE PROCEDIMIENTOS CONVOCADOS BAJO EL SISTEMA DE CONTRATACIÓN DE TARIFAS], luego de la recepción formal y completa de la documentación correspondiente, según lo establecido en el artículo 171 del Reglamento de la Ley de Contrataciones del Estado.

Para tal efecto, el responsable de otorgar la conformidad de la prestación deberá hacerlo en un plazo que no excederá de los quince (15) días, bajo responsabilidad de dicho funcionario.

LA ENTIDAD debe efectuar el pago dentro de los diez (10) días calendario siguientes de otorgada la conformidad de los servicios, siempre que se verifiquen las condiciones establecidas en el contrato para ello, bajo responsabilidad del funcionario competente.

¹⁸ En cada caso concreto, dependiendo de la naturaleza del contrato, podrá adicionarse la información que resulte pertinente a efectos de generar el pago.



MUNICIPALIDAD DISTRITAL DE LA ARENA

AS N° 005-2024-MDLA/CS - PRIMERA CONVOCATORIA

CONTRATACIÓN DEL SERVICIO DE UNA PERSONA NATURAL O JURÍDICA PARA LA ELABORACIÓN DEL ESTUDIO DE PRE INVERSIÓN DENOMINADO "MEJORAMIENTO DEL SERVICIO DE TRANSITABILIDAD VIAL INTER URBANA EN EL CAMINO VECINAL PI-1010: EMP.PI1011 - RIO VIEJO- PENAL - SAN MARTÍN DE LETIRÁ - EMP.PL.1011 (SANTA ELENA) DEL DISTRITO DE LA ARENA DE LA PROVINCIA DE PIURA DEL DEPARTAMENTO DE PIURA" - CÓDIGO DE IDEA 291738

En caso de retraso en el pago por parte de LA ENTIDAD, salvo que se deba a caso fortuito o fuerza mayor, EL CONTRATISTA tendrá derecho al pago de intereses legales conforme a lo establecido en el artículo 39 de la Ley de Contrataciones del Estado y en el artículo 171 de su Reglamento, los que se computan desde la oportunidad en que el pago debió efectuarse.

CLÁUSULA QUINTA: DEL PLAZO DE LA EJECUCIÓN DE LA PRESTACIÓN

El plazo de ejecución del presente contrato es de [.....], el mismo que se computa desde [CONSIGNAR SI ES DEL DÍA SIGUIENTE DEL PERFECCIONAMIENTO DEL CONTRATO, DESDE LA FECHA QUE SE ESTABLEZCA EN EL CONTRATO O DESDE LA FECHA EN QUE SE CUMPLAN LAS CONDICIONES PREVISTAS EN EL CONTRATO PARA EL INICIO DE LA EJECUCIÓN, DEBIENDO INDICAR LAS MISMAS EN ESTE ÚLTIMO CASO].

Importante para la Entidad

De preverse en los Términos de Referencia la ejecución de actividades de instalación, implementación u otros que deban realizarse de manera previa al inicio del plazo de ejecución, se debe consignar lo siguiente:

"El plazo para la [CONSIGNAR LAS ACTIVIDADES PREVIAS PREVISTAS EN LOS TÉRMINOS DE REFERENCIA] es de [.....], el mismo que se computa desde [INDICAR CONDICIÓN CON LA QUE DICHAS ACTIVIDADES SE INICIAN]."

Incorporar a las bases o eliminar, según corresponda.

Importante para la Entidad

En el caso de contratación de prestaciones accesorias, se puede incluir la siguiente cláusula:

CLÁUSULA ...: PRESTACIONES ACCESORIAS¹⁹

"Las prestaciones accesorias tienen por objeto [CONSIGNAR EL OBJETO DE LAS PRESTACIONES ACCESORIAS]."

El monto de las prestaciones accesorias asciende a [CONSIGNAR MONEDA Y MONTO], que incluye todos los impuestos de Ley.

El plazo de ejecución de las prestaciones accesorias es de [.....], el mismo que se computa desde [CONSIGNAR SI ES DEL DÍA SIGUIENTE DEL CUMPLIMIENTO DE LAS PRESTACIONES PRINCIPALES, DESDE LA FECHA QUE SE ESTABLEZCA EN EL CONTRATO O DESDE LA FECHA EN QUE SE CUMPLAN LAS CONDICIONES PREVISTAS EN EL CONTRATO PARA EL INICIO DE LA EJECUCIÓN DE LAS PRESTACIONES ACCESORIAS, DEBIENDO INDICAR LAS MISMAS EN ESTE ÚLTIMO CASO].

[DE SER EL CASO, INCLUIR OTROS ASPECTOS RELACIONADOS A LA EJECUCIÓN DE LAS PRESTACIONES ACCESORIAS]."

Incorporar a las bases o eliminar, según corresponda

CLÁUSULA SEXTA: PARTES INTEGRANTES DEL CONTRATO

El presente contrato está conformado por las bases integradas, la oferta ganadora²⁰, así como los documentos derivados del procedimiento de selección que establezcan obligaciones para las partes.

CLÁUSULA SÉTIMA: GARANTÍAS

EL CONTRATISTA entregó al perfeccionamiento del contrato la respectiva garantía incondicional, solidaria, irrevocable, y de realización automática en el país al solo requerimiento, a favor de LA ENTIDAD, por los conceptos, montos y vigencias siguientes:

¹⁹ De conformidad con la Directiva sobre prestaciones accesorias, los contratos relativos al cumplimiento de la(s) prestación(es) principal(es) y de la(s) prestación(es) accesoria(s), pueden estar contenidos en uno o dos documentos. En el supuesto que ambas prestaciones estén contenidas en un mismo documento, estas deben estar claramente diferenciadas, debiendo indicarse entre otros aspectos, el precio y plazo de cada prestación.

²⁰ La oferta ganadora comprende a la oferta técnica y oferta económica del postor ganador de la buena pro.



MUNICIPALIDAD DISTRITAL DE LA ARENA

AS N° 005-2024-MDLA/CS – PRIMERA CONVOCATORIA

CONTRATACIÓN DEL SERVICIO DE UNA PERSONA NATURAL O JURÍDICA PARA LA ELABORACIÓN DEL ESTUDIO DE PRE INVERSIÓN DENOMINADO "MEJORAMIENTO DEL SERVICIO DE TRANSITABILIDAD VIAL INTER URBANA EN EL CAMINO VECINAL PI-1010: EMP.PI1011 – RIO VIEJO– PENAL – SAN MARTÍN DE LETIRÁ – EMP.PL.1011 (SANTA ELENA) DEL DISTRITO DE LA ARENA DE LA PROVINCIA DE PIURA DEL DEPARTAMENTO DE PIURA" - CÓDIGO DE IDEA 291738

- De fiel cumplimiento del contrato: [CONSIGNAR EL MONTO], a través de la [INDICAR EL TIPO DE GARANTÍA PRESENTADA] N° [INDICAR NÚMERO DEL DOCUMENTO] emitida por [SEÑALAR EMPRESA QUE LA EMITE]. Monto que es equivalente al diez por ciento (10%) del monto del contrato original, la misma que debe mantenerse vigente hasta la conformidad de la recepción de la prestación.

Importante

Al amparo de lo dispuesto en el numeral 149.4 del artículo 149 del Reglamento de la Ley de Contrataciones del Estado, en los contratos de consultoría en general, si el postor ganador de la buena pro solicita la retención del diez por ciento (10%) del monto del contrato original como garantía de fiel cumplimiento de contrato, debe consignarse lo siguiente:

"De fiel cumplimiento del contrato: [CONSIGNAR EL MONTO], a través de la retención que debe efectuar LA ENTIDAD, durante la primera mitad del número total de pagos a realizarse, de forma prorrateada, con cargo a ser devuelto a la finalización del mismo."

En el caso que corresponda, consignar lo siguiente:

- Garantía fiel cumplimiento por prestaciones accesorias: [CONSIGNAR EL MONTO], a través de la [INDICAR EL TIPO DE GARANTÍA PRESENTADA] N° [INDICAR NÚMERO DEL DOCUMENTO] emitida por [SEÑALAR EMPRESA QUE LA EMITE], la misma que debe mantenerse vigente hasta el cumplimiento total de las obligaciones garantizadas.

Importante

Al amparo de lo dispuesto en el numeral 151.2 del artículo 151 del Reglamento de la Ley de Contrataciones del Estado, si el postor ganador de la buena pro solicita la retención del diez por ciento (10%) del monto del contrato de la prestación accesorias como garantía de fiel cumplimiento de prestaciones accesorias, debe consignarse lo siguiente:

"De fiel cumplimiento por prestaciones accesorias: [CONSIGNAR EL MONTO], a través de la retención que debe efectuar LA ENTIDAD, durante la primera mitad del número total de pagos a realizarse, de forma prorrateada, con cargo a ser devuelto a la finalización del mismo."

Importante

De conformidad con el literal a) del artículo 152 del Reglamento, no se constituirá garantía de fiel cumplimiento del contrato ni garantía de fiel cumplimiento por prestaciones accesorias, en contratos cuyos montos sean iguales o menores a doscientos mil Soles (S/ 200,000.00). Dicha excepción también aplica a los contratos derivados de procedimientos de selección por relación de ítems, cuando el monto del ítem adjudicado o la sumatoria de los montos de los ítems adjudicados no superen el monto señalado anteriormente.

CLÁUSULA OCTAVA: EJECUCIÓN DE GARANTÍAS POR FALTA DE RENOVACIÓN

LA ENTIDAD puede solicitar la ejecución de las garantías cuando EL CONTRATISTA no las hubiere renovado antes de la fecha de su vencimiento, conforme a lo dispuesto en el literal a) del numeral 155.1 del artículo 155 del Reglamento de la Ley de Contrataciones del Estado.

Importante para la Entidad

Sólo en el caso que la Entidad hubiese previsto otorgar adelanto, se debe incluir la siguiente cláusula:

CLÁUSULA NOVENA: ADELANTO DIRECTO

"LA ENTIDAD otorgará [CONSIGNAR NÚMERO DE ADELANTOS A OTORGARSE] adelantos directos por el [CONSIGNAR PORCENTAJE QUE NO DEBE EXCEDER DEL 30% DEL MONTO DEL CONTRATO ORIGINAL] del monto del contrato original."

EL CONTRATISTA debe solicitar los adelantos dentro de [CONSIGNAR EL PLAZO Y OPORTUNIDAD PARA LA SOLICITUD], adjuntando a su solicitud la garantía por adelantos mediante carta fianza o póliza de caución acompañada del comprobante de pago correspondiente. Vencido dicho plazo no



MUNICIPALIDAD DISTRITAL DE LA ARENA

AS N° 005-2024-MDLA/CS – PRIMERA CONVOCATORIA

CONTRATACIÓN DEL SERVICIO DE UNA PERSONA NATURAL O JURÍDICA PARA LA ELABORACIÓN DEL ESTUDIO DE PRE INVERSIÓN DENOMINADO "MEJORAMIENTO DEL SERVICIO DE TRANSITABILIDAD VIAL INTER URBANA EN EL CAMINO VECINAL PI-1010: EMP.PI1011 – RIO VIEJO- PENAL – SAN MARTÍN DE LETIRÁ – EMP.PL.1011 (SANTA ELENA) DEL DISTRITO DE LA ARENA DE LA PROVINCIA DE PIURA DEL DEPARTAMENTO DE PIURA" - CÓDIGO DE IDEA 291738

procederá la solicitud.

LA ENTIDAD debe entregar el monto solicitado dentro de [CONSIGNAR EL PLAZO] siguientes a la presentación de la solicitud del contratista."

Incorporar a las bases o eliminar, según corresponda.

CLÁUSULA DÉCIMA: CONFORMIDAD DE LA PRESTACIÓN DEL SERVICIO

La conformidad de la prestación del servicio se regula por lo dispuesto en el artículo 168 del Reglamento de la Ley de Contrataciones del Estado. La conformidad será otorgada por [CONSIGNAR EL ÁREA O UNIDAD ORGÁNICA QUE OTORGARÁ LA CONFORMIDAD].

De existir observaciones, LA ENTIDAD las comunica al CONTRATISTA, indicando claramente el sentido de estas, otorgándole un plazo para subsanar no menor de cinco (5) ni mayor de quince (15) días. Si pese al plazo otorgado, EL CONTRATISTA no cumpliera a cabalidad con la subsanación, LA ENTIDAD puede otorgar al CONTRATISTA periodos adicionales para las correcciones pertinentes. En este supuesto corresponde aplicar la penalidad por mora desde el vencimiento del plazo para subsanar.

Este procedimiento no resulta aplicable cuando la consultoría manifiestamente no cumplan con las características y condiciones ofrecidas, en cuyo caso LA ENTIDAD no otorga la conformidad, debiendo considerarse como no ejecutada la prestación, aplicándose la penalidad que corresponda por cada día de atraso.

CLÁUSULA UNDÉCIMA: DECLARACIÓN JURADA DEL CONTRATISTA

EL CONTRATISTA declara bajo juramento que se compromete a cumplir las obligaciones derivadas del presente contrato, bajo sanción de quedar inhabilitado para contratar con el Estado en caso de incumplimiento.

CLÁUSULA DUODÉCIMA: RESPONSABILIDAD POR VICIOS OCULTOS

La conformidad del servicio por parte de LA ENTIDAD no enerva su derecho a reclamar posteriormente por defectos o vicios ocultos, conforme a lo dispuesto por los artículos 40 de la Ley de Contrataciones del Estado y 173 de su Reglamento.

El plazo máximo de responsabilidad del contratista es de [CONSIGNAR TIEMPO EN AÑOS, NO MENOR DE UN (1) AÑO] año(s) contado a partir de la conformidad otorgada por LA ENTIDAD.

CLÁUSULA DÉCIMA TERCERA: PENALIDADES

Si EL CONTRATISTA incurre en retraso injustificado en la ejecución de las prestaciones objeto del contrato, LA ENTIDAD le aplica automáticamente una penalidad por mora por cada día de atraso, de acuerdo a la siguiente fórmula:

$$\text{Penalidad Diaria} = \frac{0.10 \times \text{monto vigente}}{F \times \text{plazo vigente en días}}$$

Donde:

F = 0.25 para plazos mayores a sesenta (60) días o;

F = 0.40 para plazos menores o iguales a sesenta (60) días.

El retraso se justifica a través de la solicitud de ampliación de plazo debidamente aprobado. Adicionalmente, se considera justificado el retraso y en consecuencia no se aplica penalidad, cuando EL CONTRATISTA acredite, de modo objetivamente sustentado, que el mayor tiempo transcurrido no le resulta imputable. En este último caso la calificación del retraso como justificado por parte de LA ENTIDAD no da lugar al pago de gastos generales ni costos directos de ningún tipo, conforme el numeral 162.5 del artículo 162 del Reglamento de la Ley de Contrataciones del Estado.

Adicionalmente a la penalidad por mora se aplicará la siguiente penalidad.



Otras penalidades			
N°	Supuestos de aplicación de penalidad	Forma de cálculo	Procedimiento
1	En caso el contratista incumpla con su obligación de ejecutar la prestación con el personal acreditado o debidamente sustituido.	[INCLUIR LA FORMA DE CÁLCULO, QUE NO PUEDE SER MENOR A LA MITAD DE UNA UNIDAD IMPOSITIVA TRIBUTARIA (0.5 UIT) NI MAYOR A UNA (1) UIT] por cada día de ausencia del personal.	Según informe del [CONSIGNAR EL ÁREA USUARIA A CARGO DE LA SUPERVISIÓN DEL CONTRATO].
2	(...)		

Importante

De haberse previsto establecer penalidades distintas a la penalidad por mora, incluir dichas penalidades, los supuestos de aplicación de penalidad, la forma de cálculo de la penalidad para cada supuesto y el procedimiento mediante el cual se verifica el supuesto a penalizar, conforme el artículo 163 del Reglamento de la Ley de Contrataciones del Estado.

Estas penalidades se deducen de los pagos a cuenta o del pago final, según corresponda; o si fuera necesario, se cobra del monto resultante de la ejecución de la garantía de fiel cumplimiento.

Estos dos (2) tipos de penalidades pueden alcanzar cada una un monto máximo equivalente al diez por ciento (10%) del monto del contrato vigente, o de ser el caso, del ítem que debió ejecutarse.

Cuando se llegue a cubrir el monto máximo de la penalidad por mora o el monto máximo para otras penalidades, de ser el caso, LA ENTIDAD puede resolver el contrato por incumplimiento.

CLÁUSULA DÉCIMA CUARTA: RESOLUCIÓN DEL CONTRATO

Cualquiera de las partes puede resolver el contrato, de conformidad con el numeral 32.3 del artículo 32 y artículo 36 de la Ley de Contrataciones del Estado, y el artículo 164 de su Reglamento. De darse el caso, LA ENTIDAD procederá de acuerdo a lo establecido en el artículo 165 del Reglamento de la Ley de Contrataciones del Estado.

CLÁUSULA DÉCIMA QUINTA: RESPONSABILIDAD DE LAS PARTES

Cuando se resuelva el contrato por causas imputables a algunas de las partes, se debe resarcir los daños y perjuicios ocasionados, a través de la indemnización correspondiente. Ello no obsta la aplicación de las sanciones administrativas, penales y pecuniarias a que dicho incumplimiento diere lugar, en el caso que éstas correspondan.

Lo señalado precedentemente no exime a ninguna de las partes del cumplimiento de las demás obligaciones previstas en el presente contrato.

CLÁUSULA DÉCIMA SEXTA: ANTICORRUPCIÓN

EL CONTRATISTA declara y garantiza no haber, directa o indirectamente, o tratándose de una persona jurídica a través de sus socios, integrantes de los órganos de administración, apoderados, representantes legales, funcionarios, asesores o personas vinculadas a las que se refiere el artículo 7 del Reglamento de la Ley de Contrataciones del Estado, ofrecido, negociado o efectuado, cualquier pago o, en general, cualquier beneficio o incentivo ilegal en relación al contrato.

Asimismo, el CONTRATISTA se obliga a conducirse en todo momento, durante la ejecución del contrato, con honestidad, probidad, veracidad e integridad y de no cometer actos ilegales o de corrupción, directa o indirectamente o a través de sus socios, accionistas, participacionistas, integrantes de los órganos de administración, apoderados, representantes legales, funcionarios, asesores y personas vinculadas a las que se refiere el artículo 7 del Reglamento de la Ley de Contrataciones del Estado.

[Handwritten signatures]



Además, EL CONTRATISTA se compromete a i) comunicar a las autoridades competentes, de manera directa y oportuna, cualquier acto o conducta ilícita o corrupta de la que tuviera conocimiento; y ii) adoptar medidas técnicas, organizativas y/o de personal apropiadas para evitar los referidos actos o prácticas.

Finalmente, EL CONTRATISTA se compromete a no colocar a los funcionarios públicos con los que deba interactuar, en situaciones reñidas con la ética. En tal sentido, reconoce y acepta la prohibición de ofrecerles a éstos cualquier tipo de obsequio, donación, beneficio y/o gratificación, ya sea de bienes o servicios, cualquiera sea la finalidad con la que se lo haga.

CLÁUSULA DÉCIMA SÉTIMA: MARCO LEGAL DEL CONTRATO

Sólo en lo no previsto en este contrato, en la Ley de Contrataciones del Estado y su Reglamento, en las directivas que emita el OSCE y demás normativa especial que resulte aplicable, serán de aplicación supletoria las disposiciones pertinentes del Código Civil vigente, cuando corresponda, y demás normas de derecho privado.

CLÁUSULA DÉCIMA OCTAVA: SOLUCIÓN DE CONTROVERSIAS²¹

Las controversias que surjan entre las partes durante la ejecución del contrato se resuelven mediante conciliación o arbitraje, según el acuerdo de las partes.

Cualquiera de las partes tiene derecho a iniciar el arbitraje a fin de resolver dichas controversias dentro del plazo de caducidad previsto en la Ley de Contrataciones del Estado y su Reglamento.

Facultativamente, cualquiera de las partes tiene el derecho a solicitar una conciliación dentro del plazo de caducidad correspondiente, según lo señalado en el artículo 224 del Reglamento de la Ley de Contrataciones del Estado, sin perjuicio de recurrir al arbitraje, en caso no se llegue a un acuerdo entre ambas partes o se llegue a un acuerdo parcial. Las controversias sobre nulidad del contrato solo pueden ser sometidas a arbitraje.

El Laudo arbitral emitido es inapelable, definitivo y obligatorio para las partes desde el momento de su notificación, según lo previsto en el numeral 45.21 del artículo 45 de la Ley de Contrataciones del Estado.

CLÁUSULA DÉCIMA NOVENA: FACULTAD DE ELEVAR A ESCRITURA PÚBLICA

Cualquiera de las partes puede elevar el presente contrato a Escritura Pública corriendo con todos los gastos que demande esta formalidad.

CLÁUSULA VIGÉSIMA: DOMICILIO PARA EFECTOS DE LA EJECUCIÓN CONTRACTUAL

Las partes declaran el siguiente domicilio para efecto de las notificaciones que se realicen durante la ejecución del presente contrato:

DOMICILIO DE LA ENTIDAD: [.....]

DOMICILIO DEL CONTRATISTA: [CONSIGNAR EL DOMICILIO SEÑALADO POR EL POSTOR GANADOR DE LA BUENA PRO AL PRESENTAR LOS REQUISITOS PARA EL PERFECCIONAMIENTO DEL CONTRATO]

La variación del domicilio aquí declarado de alguna de las partes debe ser comunicada a la otra parte, formalmente y por escrito, con una anticipación no menor de quince (15) días calendario.

De acuerdo con las bases integradas, la oferta y las disposiciones del presente contrato, las partes lo firman por duplicado en señal de conformidad en la ciudad de [.....] al [CONSIGNAR FECHA].

²¹ De acuerdo con el numeral 225.3 del artículo 225 del Reglamento, las partes pueden recurrir al arbitraje ad hoc cuando las controversias deriven de procedimientos de selección cuyo valor estimado sea menor o igual a cinco millones con 00/100 soles (S/ 5 000 000,00).



MUNICIPALIDAD DISTRITAL DE LA ARENA

AS N° 005-2024-MDLA/CS – PRIMERA CONVOCATORIA

CONTRATACIÓN DEL SERVICIO DE UNA PERSONA NATURAL O JURÍDICA PARA LA ELABORACIÓN DEL ESTUDIO DE PRE INVERSIÓN DENOMINADO "MEJORAMIENTO DEL SERVICIO DE TRANSITABILIDAD VIAL INTER URBANA EN EL CAMINO VECINAL PI-1010: EMP.PI1011 – RIO VIEJO- PENAL – SAN MARTÍN DE LETIRÁ – EMP.PL.1011 (SANTA ELENA) DEL DISTRITO DE LA ARENA DE LA PROVINCIA DE PIURA DEL DEPARTAMENTO DE PIURA" - CÓDIGO DE IDEA 291738

"LA ENTIDAD"

"EL CONTRATISTA"

Importante

Este documento puede firmarse digitalmente si ambas partes cuentan con firma digital, según la Ley N° 27269, Ley de Firmas y Certificados Digitales²².



²² Para mayor información sobre la normativa de firmas y certificados digitales ingresar a:
<https://www.indecopi.gob.pe/web/firmas-digitales/firmar-y-certificados-digitales>



MUNICIPALIDAD DISTRITAL DE LA ARENA

AS N° 005-2024-MDLA/CS – PRIMERA CONVOCATORIA

CONTRATACIÓN DEL SERVICIO DE UNA PERSONA NATURAL O JURÍDICA PARA LA ELABORACIÓN DEL ESTUDIO DE PRE INVERSIÓN DENOMINADO "MEJORAMIENTO DEL SERVICIO DE TRANSITABILIDAD VIAL INTER URBANA EN EL CAMINO VECINAL PI-1010: EMP.PI1011 – RIO VIEJO- PENAL – SAN MARTÍN DE LETIRÁ – EMP.PL.1011 (SANTA ELENA) DEL DISTRITO DE LA ARENA DE LA PROVINCIA DE PIURA DEL DEPARTAMENTO DE PIURA" - CÓDIGO DE IDEA 291738

ANEXOS



MUNICIPALIDAD DISTRITAL DE LA ARENA

AS N° 005-2024-MDLA/CS – PRIMERA CONVOCATORIA

CONTRATACIÓN DEL SERVICIO DE UNA PERSONA NATURAL O JURÍDICA PARA LA ELABORACIÓN DEL ESTUDIO DE PRE INVERSIÓN DENOMINADO "MEJORAMIENTO DEL SERVICIO DE TRANSITABILIDAD VIAL INTER URBANA EN EL CAMINO VECINAL PI-1010: EMP.PI1011 – RIO VIEJO– PENAL – SAN MARTÍN DE LETIRÁ – EMP.PL.1011 (SANTA ELENA) DEL DISTRITO DE LA ARENA DE LA PROVINCIA DE PIURA DEL DEPARTAMENTO DE PIURA" - CÓDIGO DE IDEA 291738

ANEXO N° 1

DECLARACIÓN JURADA DE DATOS DEL POSTOR

Señores

COMITÉ DE SELECCIÓN

ADJUDICACIÓN SIMPLIFICADA N° 005-2024-MDLA/CS PRIMERA CONVOCATORIA

Presente. -

El que se suscribe, [...], postor y/o Representante Legal de [CONSIGNAR EN CASO DE SER PERSONA JURÍDICA], identificado con [CONSIGNAR TIPO DE DOCUMENTO DE IDENTIDAD] N° [CONSIGNAR NÚMERO DE DOCUMENTO DE IDENTIDAD], con poder inscrito en la localidad de [CONSIGNAR EN CASO DE SER PERSONA JURÍDICA] en la Ficha N° [CONSIGNAR EN CASO DE SER PERSONA JURÍDICA] Asiento N° [CONSIGNAR EN CASO DE SER PERSONA JURÍDICA], **DECLARO BAJO JURAMENTO** que la siguiente información se sujeta a la verdad:

Nombre, Denominación o Razón Social :			
Domicilio Legal :			
RUC :	Teléfono(s) :		
MYPE ²³		Sí	No
Correo electrónico :			

Autorización de notificación por correo electrónico:

Autorizo que se notifiquen al correo electrónico indicado las siguientes actuaciones:

1. Solicitud de la descripción a detalle de todos los elementos constitutivos de la oferta.
2. Solicitud de reducción de la oferta económica.
3. Solicitud de subsanación de los requisitos para perfeccionar el contrato.
4. Solicitud para presentar los documentos para perfeccionar el contrato, según orden de prelación, de conformidad con lo previsto en el artículo 141 del Reglamento.
5. Respuesta a la solicitud de acceso al expediente de contratación.

Asimismo, me comprometo a remitir la confirmación de recepción, en el plazo máximo de dos (2) días hábiles de recibida la comunicación.

[CONSIGNAR CIUDAD Y FECHA]

.....
Firma, Nombres y Apellidos del postor o Representante legal, según corresponda

Importante

La notificación dirigida a la dirección de correo electrónico consignada se entenderá válidamente efectuada cuando la Entidad reciba acuse de recepción.

²³ Esta información será verificada por la Entidad en la página web del Ministerio de Trabajo y Promoción del Empleo en la sección consulta de empresas acreditadas en el REMYPE en el link <http://www2.trabajo.gob.pe/servicios-en-linea-2-2/> y se tendrá en consideración, en caso el postor ganador de la buena pro solicite la retención del diez por ciento (10%) del monto del contrato, en calidad de garantía de fiel cumplimiento, según las condiciones previstas en el numeral 149.4 del artículo 149 y el numeral 151.2 del artículo 151 del Reglamento. Asimismo, dicha información se tendrá en cuenta en caso de empate, conforme a lo previsto en el artículo 91 del Reglamento.



MUNICIPALIDAD DISTRITAL DE LA ARENA
AS N° 005-2024-MDLA/CS - PRIMERA CONVOCATORIA
CONTRATACIÓN DEL SERVICIO DE UNA PERSONA NATURAL O JURÍDICA PARA LA ELABORACIÓN DEL ESTUDIO DE
PRE INVERSIÓN DENOMINADO "MEJORAMIENTO DEL SERVICIO DE TRANSITABILIDAD VIAL INTER URBANA EN EL
CAMINO VECINAL PI-1010: EMP.PI1011 - RIO VIEJO- PENAL - SAN MARTÍN DE LETIRÁ - EMP.PL.1011 (SANTA ELENA)
DEL DISTRITO DE LA ARENA DE LA PROVINCIA DE PIURA DEL DEPARTAMENTO DE PIURA" - CÓDIGO DE IDEA 291738

Importante

Cuando se trate de consorcios, la declaración jurada es la siguiente:

ANEXO N° 1

DECLARACIÓN JURADA DE DATOS DEL POSTOR

Señores

COMITÉ DE SELECCIÓN

ADJUDICACIÓN SIMPLIFICADA N° 005-2024-MDLA/CS PRIMERA CONVOCATORIA

Presente. -

El que se suscribe, [...], representante común del consorcio [CONSIGNAR EL NOMBRE DEL CONSORCIO], identificado con [CONSIGNAR TIPO DE DOCUMENTO DE IDENTIDAD] N° [CONSIGNAR NÚMERO DE DOCUMENTO DE IDENTIDAD], **DECLARO BAJO JURAMENTO** que la siguiente información se sujeta a la verdad:

Datos del consorciado 1				
Nombre, Denominación o Razón Social:				
Domicilio Legal:				
RUC:	Teléfono(s) :			
MYPE ²⁴		Sí	No	
Correo electrónico:				

Datos del consorciado 2				
Nombre, Denominación o Razón Social:				
Domicilio Legal:				
RUC:	Teléfono(s) :			
MYPE ²⁵		Sí	No	
Correo electrónico:				

Datos del consorciado ...				
Nombre, Denominación o Razón Social:				
Domicilio Legal:				
RUC:	Teléfono(s) :			
MYPE ²⁶		Sí	No	
Correo electrónico:				

Autorización de notificación por correo electrónico:

Correo electrónico del consorcio:

²⁴ Esta información será verificada por la Entidad en la página web del Ministerio de Trabajo y Promoción del Empleo en la sección consulta de empresas acreditadas en el REMYPE en el link <http://www2.trabajo.gob.pe/servicios-en-linea-2-2/> y se tendrá en consideración, en caso el consorcio ganador de la buena pro solicite la retención del diez por ciento (10%) del monto del contrato original, en calidad de garantía de fiel cumplimiento, según las condiciones previstas en el numeral 149.4 del artículo 149 y el numeral 151.2 del artículo 151 del Reglamento. Asimismo, dicha información se tendrá en cuenta en caso de empate, conforme a lo previsto en el artículo 91 del Reglamento. Para dichos efectos, todos los integrantes del consorcio deben acreditar la condición de micro o pequeña empresa.

²⁵ Ibídem.

²⁶ Ibídem.



MUNICIPALIDAD DISTRITAL DE LA ARENA

AS N° 005-2024-MDLA/CS – PRIMERA CONVOCATORIA

CONTRATACIÓN DEL SERVICIO DE UNA PERSONA NATURAL O JURÍDICA PARA LA ELABORACIÓN DEL ESTUDIO DE PRE INVERSIÓN DENOMINADO "MEJORAMIENTO DEL SERVICIO DE TRANSITABILIDAD VIAL INTER URBANA EN EL CAMINO VECINAL PI-1010: EMP.PI1011 – RIO VIEJO– PENAL – SAN MARTÍN DE LETIRÁ – EMP.PL.1011 (SANTA ELENA) DEL DISTRITO DE LA ARENA DE LA PROVINCIA DE PIURA DEL DEPARTAMENTO DE PIURA" - CÓDIGO DE IDEA 291738

Autorizo que se notifiquen al correo electrónico indicado las siguientes actuaciones:

1. Solicitud de la descripción a detalle de todos los elementos constitutivos de la oferta.
2. Solicitud de reducción de la oferta económica.
3. Solicitud de subsanación de los requisitos para perfeccionar el contrato.
4. Solicitud para presentar los documentos para perfeccionar el contrato, según orden de prelación, de conformidad con lo previsto en el artículo 141 del Reglamento.
5. Respuesta a la solicitud de acceso al expediente de contratación.

Asimismo, me comprometo a remitir la confirmación de recepción, en el plazo máximo de dos (2) días hábiles de recibida la comunicación.

[CONSIGNAR CIUDAD Y FECHA]

.....
**Firma, Nombres y Apellidos del representante
común del consorcio**

Importante

La notificación dirigida a la dirección de correo electrónico consignada se entenderá válidamente efectuada cuando la Entidad reciba acuse de recepción.



MUNICIPALIDAD DISTRITAL DE LA ARENA
AS N° 005-2024-MDLA/CS – PRIMERA CONVOCATORIA
CONTRATACIÓN DEL SERVICIO DE UNA PERSONA NATURAL O JURÍDICA PARA LA ELABORACIÓN DEL ESTUDIO DE
PRE INVERSIÓN DENOMINADO "MEJORAMIENTO DEL SERVICIO DE TRANSITABILIDAD VIAL INTER URBANA EN EL
CAMINO VECINAL PI-1010: EMP.PI1011 – RIO VIEJO– PENAL – SAN MARTÍN DE LETIRÁ – EMP.PL.1011 (SANTA ELENA)
DEL DISTRITO DE LA ARENA DE LA PROVINCIA DE PIURA DEL DEPARTAMENTO DE PIURA" - CÓDIGO DE IDEA 291738

ANEXO N° 2

DECLARACIÓN JURADA (ART. 52 DEL REGLAMENTO DE LA LEY DE CONTRATACIONES DEL ESTADO)

Señores

COMITÉ DE SELECCIÓN

ADJUDICACIÓN SIMPLIFICADA N° 005-2024-MDLA/CS PRIMERA CONVOCATORIA

Presente. -

Mediante el presente el suscrito, postor y/o Representante Legal de [CONSIGNAR EN CASO DE SER PERSONA JURÍDICA], declaro bajo juramento:

- i. No haber incurrido y me obligo a no incurrir en actos de corrupción, así como a respetar el principio de integridad.
- ii. No tener impedimento para postular en el procedimiento de selección ni para contratar con el Estado, conforme al artículo 11 de la Ley de Contrataciones del Estado.
- iii. Conocer las sanciones contenidas en la Ley de Contrataciones del Estado y su Reglamento, así como las disposiciones aplicables de la Ley N° 27444, Ley del Procedimiento Administrativo General.
- iv. Participar en el presente proceso de contratación en forma independiente sin mediar consulta, comunicación, acuerdo, arreglo o convenio con ningún proveedor; y, conocer las disposiciones del Decreto Legislativo N° 1034, Decreto Legislativo que aprueba la Ley de Represión de Conductas Anticompetitivas.
- v. Conocer, aceptar y someterme a las bases, condiciones y reglas del procedimiento de selección.
- vi. Ser responsable de la veracidad de los documentos e información que presento en el presente procedimiento de selección.
- vii. Comprometerme a mantener la oferta presentada durante el procedimiento de selección y a perfeccionar el contrato, en caso de resultar favorecido con la buena pro.

[CONSIGNAR CIUDAD Y FECHA]

.....
**Firma, Nombres y Apellidos del postor o
Representante legal, según corresponda**

Importante

En el caso de consorcios, cada integrante debe presentar esta declaración jurada, salvo que sea presentada por el representante común del consorcio.



MUNICIPALIDAD DISTRITAL DE LA ARENA
AS N° 005-2024-MDLA/CS – PRIMERA CONVOCATORIA
CONTRATACIÓN DEL SERVICIO DE UNA PERSONA NATURAL O JURÍDICA PARA LA ELABORACIÓN DEL ESTUDIO DE
PRE INVERSIÓN DENOMINADO "MEJORAMIENTO DEL SERVICIO DE TRANSITABILIDAD VIAL INTER URBANA EN EL
CAMINO VECINAL PI-1010: EMP.PI1011 – RIO VIEJO- PENAL – SAN MARTÍN DE LETIRÁ – EMP.PL.1011 (SANTA ELENA)
DEL DISTRITO DE LA ARENA DE LA PROVINCIA DE PIURA DEL DEPARTAMENTO DE PIURA" - CÓDIGO DE IDEA 291738

ANEXO N° 3

DECLARACIÓN JURADA DE CUMPLIMIENTO DE LOS TÉRMINOS DE REFERENCIA

Señores

COMITÉ DE SELECCIÓN

ADJUDICACIÓN SIMPLIFICADA N° 005-2024-MDLA/CS PRIMERA CONVOCATORIA

Presente. -

Es grato dirigirme a usted, para hacer de su conocimiento que luego de haber examinado las bases y demás documentos del procedimiento de la referencia y, conociendo todos los alcances y las condiciones detalladas en dichos documentos, el postor que suscribe ofrece el servicio de consultoría de [CONSIGNAR EL OBJETO DE LA CONVOCATORIA], de conformidad con los Términos de Referencia que se indican en el numeral 3.1 del Capítulo III de la sección específica de las bases y los documentos del procedimiento.

[CONSIGNAR CIUDAD Y FECHA]

.....
**Firma, Nombres y Apellidos del postor o
Representante legal o común, según corresponda**

Importante

Adicionalmente, puede requerirse la presentación de documentación que acredite el cumplimiento de los términos de referencia, conforme a lo indicado en el acápite relacionado al contenido de las ofertas de la presente sección de las bases.



MUNICIPALIDAD DISTRITAL DE LA ARENA

AS N° 005-2024-MDLA/CS – PRIMERA CONVOCATORIA

CONTRATACIÓN DEL SERVICIO DE UNA PERSONA NATURAL O JURÍDICA PARA LA ELABORACIÓN DEL ESTUDIO DE PRE INVERSIÓN DENOMINADO "MEJORAMIENTO DEL SERVICIO DE TRANSITABILIDAD VIAL INTER URBANA EN EL CAMINO VECINAL PI-1010: EMP.PI1011 – RIO VIEJO– PENAL – SAN MARTÍN DE LETIRÁ – EMP.PL.1011 (SANTA ELENA) DEL DISTRITO DE LA ARENA DE LA PROVINCIA DE PIURA DEL DEPARTAMENTO DE PIURA" - CÓDIGO DE IDEA 291738

ANEXO N° 4

DECLARACIÓN JURADA DE PLAZO DE PRESTACIÓN DEL SERVICIO DE CONSULTORÍA

Señores

COMITÉ DE SELECCIÓN

ADJUDICACIÓN SIMPLIFICADA N° 005-2024-MDLA/CS PRIMERA CONVOCATORIA

Presente. -

Mediante el presente, con pleno conocimiento de las condiciones que se exigen en las bases del procedimiento de la referencia, me comprometo a prestar el servicio de consultoría objeto del presente procedimiento de selección en el plazo de [CONSIGNAR EL PLAZO OFERTADO].

[CONSIGNAR CIUDAD Y FECHA]

.....
**Firma, Nombres y Apellidos del postor o
Representante legal o común, según corresponda**



ANEXO N° 5

CARTA DE COMPROMISO DEL PERSONAL CLAVE

Señores

COMITÉ DE SELECCIÓN

ADJUDICACIÓN SIMPLIFICADA N° 005-2024-MDLA/CS PRIMERA CONVOCATORIA

Presente. -

Yo [CONSIGNAR NOMBRES Y APELLIDOS COMPLETOS] identificado con documento de identidad N° [CONSIGNAR NÚMERO DE DNI O DOCUMENTO DE IDENTIDAD ANÁLOGO], domiciliado en [CONSIGNAR EL DOMICILIO LEGAL], declaro bajo juramento:

Que, me comprometo a prestar mis servicios en el cargo de [CONSIGNAR EL CARGO A DESEMPEÑAR] para ejecutar [CONSIGNAR LA DENOMINACIÓN DE LA CONVOCATORIA] en caso que el postor [CONSIGNAR EL NOMBRE, DENOMINACIÓN O RAZÓN SOCIAL DEL POSTOR²⁷] resulte favorecido con la buena pro y suscriba el contrato correspondiente.

Para dicho efecto, declaro que mis calificaciones y experiencia son las siguientes:

A. Calificaciones

A.1 Formación académica:

Carrera profesional	
Universidad	
Título profesional o grado obtenido	
Fecha de expedición del grado o título	

A.2 Capacitación:

N°	Materia de la capacitación	Cantidad de horas lectivas	Institución educativa u organización	Fecha de expedición del documento
Total horas lectivas				

B. Experiencia

[CONSIGNAR LA EXPERIENCIA SEGÚN LO REQUERIDO EN EL CAPÍTULO III DE LA PRESENTE SECCIÓN DE LAS BASES].

N°	Cliente o Empleador	Objeto de la contratación	Fecha de inicio	Fecha de culminación	Tiempo
1					
2					
(...)					

La experiencia total acumulada es de: [CONSIGNAR LA EXPERIENCIA TOTAL ACUMULADA EN AÑOS, MESES Y DÍAS, SEGÚN CORRESPONDA].

²⁷ En el caso que el postor sea un consorcio se debe consignar el nombre del consorcio o de uno de sus integrantes.



MUNICIPALIDAD DISTRITAL DE LA ARENA

AS N° 005-2024-MDLA/CS – PRIMERA CONVOCATORIA

CONTRATACIÓN DEL SERVICIO DE UNA PERSONA NATURAL O JURÍDICA PARA LA ELABORACIÓN DEL ESTUDIO DE PRE INVERSIÓN DENOMINADO "MEJORAMIENTO DEL SERVICIO DE TRANSITABILIDAD VIAL INTER URBANA EN EL CAMINO VECINAL PI-1010: EMP.PI1011 – RIO VIEJO– PENAL – SAN MARTÍN DE LETIRÁ – EMP.PL.1011 (SANTA ELENA) DEL DISTRITO DE LA ARENA DE LA PROVINCIA DE PIURA DEL DEPARTAMENTO DE PIURA" - CÓDIGO DE IDEA 291738

Asimismo, manifiesto mi disposición de ejecutar las actividades que comprenden el desempeño del referido cargo, durante el periodo de ejecución del contrato.

[CONSIGNAR CIUDAD Y FECHA]

.....
Firma, Nombres y Apellidos del personal

Importante

- De conformidad con el literal d) del artículo 52 del Reglamento la carta de compromiso del personal clave, debe contar con la firma legalizada de este.
- De presentarse experiencia ejecutada paralelamente (traslape), para el cómputo del tiempo de dicha experiencia sólo se considerará una vez el periodo traslapado.



ANEXO N° 6

PROMESA DE CONSORCIO

(Sólo para el caso en que un consorcio se presente como postor)

Señores

COMITÉ DE SELECCIÓN

ADJUDICACIÓN SIMPLIFICADA N° 005-2024-MDLA/CS PRIMERA CONVOCATORIA

Presente. -

Los suscritos declaramos expresamente que hemos convenido en forma irrevocable, durante el lapso que dure el procedimiento de selección, para presentar una oferta conjunta a la **ADJUDICACIÓN SIMPLIFICADA N°** [CONSIGNAR NOMENCLATURA DEL PROCEDIMIENTO].

Asimismo, en caso de obtener la buena pro, nos comprometemos a formalizar el contrato de consorcio, de conformidad con lo establecido por el artículo 140 del Reglamento de la Ley de Contrataciones del Estado, bajo las siguientes condiciones:

- a) Integrantes del consorcio
 1. [NOMBRE, DENOMINACIÓN O RAZÓN SOCIAL DEL CONSORCIADO 1].
 2. [NOMBRE, DENOMINACIÓN O RAZÓN SOCIAL DEL CONSORCIADO 2].
- b) Designamos a [CONSIGNAR NOMBRES Y APELLIDOS DEL REPRESENTANTE COMÚN], identificado con [CONSIGNAR TIPO DE DOCUMENTO DE IDENTIDAD] N° [CONSIGNAR NÚMERO DE DOCUMENTO DE IDENTIDAD], como representante común del consorcio para efectos de participar en todos los actos referidos al procedimiento de selección, suscripción y ejecución del contrato correspondiente con [CONSIGNAR NOMBRE DE LA ENTIDAD].

Asimismo, declaramos que el representante común del consorcio no se encuentra impedido, inhabilitado ni suspendido para contratar con el Estado.

- c) Fijamos nuestro domicilio legal común en [.....].
- d) Las obligaciones que corresponden a cada uno de los integrantes del consorcio son las siguientes:

1. OBLIGACIONES DE [NOMBRE, DENOMINACIÓN O RAZÓN SOCIAL DEL CONSORCIADO 1] [%]²⁸

[DESCRIBIR LAS OBLIGACIONES DEL CONSORCIADO 1]

2. OBLIGACIONES DE [NOMBRE, DENOMINACIÓN O RAZÓN SOCIAL DEL CONSORCIADO 2] [%]²⁹

[DESCRIBIR LAS OBLIGACIONES DEL CONSORCIADO 2]

TOTAL OBLIGACIONES

100%³⁰

²⁸ Consignar únicamente el porcentaje total de las obligaciones, el cual debe ser expresado en número entero, sin decimales.

²⁹ Consignar únicamente el porcentaje total de las obligaciones, el cual debe ser expresado en número entero, sin decimales.

³⁰ Este porcentaje corresponde a la sumatoria de los porcentajes de las obligaciones de cada uno de los integrantes del consorcio.



MUNICIPALIDAD DISTRITAL DE LA ARENA
AS N° 005-2024-MDLA/CS – PRIMERA CONVOCATORIA
CONTRATACIÓN DEL SERVICIO DE UNA PERSONA NATURAL O JURÍDICA PARA LA ELABORACIÓN DEL ESTUDIO DE
PRE INVERSIÓN DENOMINADO "MEJORAMIENTO DEL SERVICIO DE TRANSITABILIDAD VIAL INTER URBANA EN EL
CAMINO VECINAL PI-1010: EMP.PI1011 – RIO VIEJO– PENAL – SAN MARTÍN DE LETIRÁ – EMP.PL.1011 (SANTA ELENA)
DEL DISTRITO DE LA ARENA DE LA PROVINCIA DE PIURA DEL DEPARTAMENTO DE PIURA" - CÓDIGO DE IDEA 291738

[CONSIGNAR CIUDAD Y FECHA]

.....
Consortiado 1
Nombres, apellidos y firma del Consortiado 1
o de su Representante Legal
Tipo y N° de Documento de Identidad

.....
Consortiado 2
Nombres, apellidos y firma del Consortiado 2
o de su Representante Legal
Tipo y N° de Documento de Identidad

Importante

De conformidad con el artículo 52 del Reglamento, las firmas de los integrantes del consorcio deben ser legalizadas.



MUNICIPALIDAD DISTRITAL DE LA ARENA
AS N° 005-2024-MDLA/CS – PRIMERA CONVOCATORIA
CONTRATACIÓN DEL SERVICIO DE UNA PERSONA NATURAL O JURÍDICA PARA LA ELABORACIÓN DEL ESTUDIO DE
PRE INVERSIÓN DENOMINADO "MEJORAMIENTO DEL SERVICIO DE TRANSITABILIDAD VIAL INTER URBANA EN EL
CAMINO VECINAL PI-1010: EMP.PI1011 – RIO VIEJO– PENAL – SAN MARTÍN DE LETIRÁ – EMP.PL.1011 (SANTA ELENA)
DEL DISTRITO DE LA ARENA DE LA PROVINCIA DE PIURA DEL DEPARTAMENTO DE PIURA" - CÓDIGO DE IDEA 291738

Importante para la Entidad

En caso de procedimientos bajo el sistema a suma alzada incluir el siguiente anexo:

Esta nota deberá ser eliminada una vez culminada la elaboración de las bases

ANEXO N° 7 OFERTA ECONÓMICA

Señores

COMITÉ DE SELECCIÓN

ADJUDICACIÓN SIMPLIFICADA N° 005-2024-MDLA/CS PRIMERA CONVOCATORIA

Presente. -

Es grato dirigirme a usted, para hacer de su conocimiento que, de acuerdo con las bases, mi oferta económica es la siguiente:

CONCEPTO	OFERTA ECONÓMICA
TOTAL	

La oferta económica [CONSIGNAR LA MONEDA DE LA CONVOCATORIA] incluye todos los tributos, seguros, transporte, inspecciones, pruebas y, de ser el caso, los costos laborales conforme a la legislación vigente, así como cualquier otro concepto que pueda tener incidencia sobre el costo del servicio de consultoría a contratar; excepto la de aquellos postores que gocen de alguna exoneración legal, no incluirán en su oferta económica los tributos respectivos.

[CONSIGNAR CIUDAD Y FECHA]

.....
**Firma, Nombres y Apellidos del postor o
Representante legal o común, según corresponda**

Importante

- *El postor debe consignar el monto total de la oferta económica, sin perjuicio, que de resultar favorecido con la buena pro, presente el detalle de precios unitarios y la estructura de costos para el perfeccionamiento del contrato.*
- *En caso que el postor reduzca su oferta, según lo previsto en el artículo 68 del Reglamento, debe presentar nuevamente este Anexo.*
- *El postor que goce de alguna exoneración legal, debe indicar que su oferta no incluye el tributo materia de la exoneración, debiendo incluir el siguiente texto:*

"Mi oferta no incluye [CONSIGNAR EL TRIBUTO MATERIA DE LA EXONERACIÓN]"

Importante para la Entidad

- *En caso de procedimientos según relación de ítems, consignar lo siguiente:
"El postor puede presentar su oferta económica en un solo documento o documentos independientes, en los ítems que se presente".*
- *En caso de contrataciones que conllevan la ejecución de prestaciones accesorias, consignar lo siguiente:
"El postor debe detallar en su oferta económica, el monto correspondiente a la prestación principal y las prestaciones accesorias".*

Incluir las disposiciones, según corresponda. Una vez culminada la elaboración de las bases, las notas que no se incorporen deben ser eliminadas.



Importante para la Entidad

En caso de procedimientos bajo el sistema a precios unitarios incluir el siguiente anexo:

Esta nota deberá ser eliminada una vez culminada la elaboración de las bases

ANEXO N° 7

OFERTA ECONÓMICA

Señores

COMITÉ DE SELECCIÓN

ADJUDICACIÓN SIMPLIFICADA N° 005-2024-MDLA/CS PRIMERA CONVOCATORIA

Presente. -

Es grato dirigirme a usted, para hacer de su conocimiento que, de acuerdo con las bases, mi oferta económica es la siguiente:

CONCEPTO	PRECIO UNITARIO	OFERTA ECONÓMICA
TOTAL		

La oferta económica [CONSIGNAR LA MONEDA DE LA CONVOCATORIA] incluye todos los tributos, seguros, transporte, inspecciones, pruebas y, de ser el caso, los costos laborales conforme a la legislación vigente, así como cualquier otro concepto que pueda tener incidencia sobre el costo del servicio de consultoría a contratar; excepto la de aquellos postores que gocen de alguna exoneración legal, no incluirán en su oferta económica los tributos respectivos.

[CONSIGNAR CIUDAD Y FECHA]

.....
**Firma, Nombres y Apellidos del postor o
Representante legal o común, según corresponda**

Importante

- El postor debe consignar los precios unitarios y subtotales de su oferta económica.
- En caso que el postor reduzca su oferta, según lo previsto en el artículo 68 del Reglamento, debe presentar nuevamente este Anexo.
- El postor que goce de alguna exoneración legal, debe indicar que su oferta no incluye el tributo materia de la exoneración debiendo incluir el siguiente texto:
"Mi oferta no incluye [CONSIGNAR EL TRIBUTO MATERIA DE LA EXONERACIÓN]".

Importante para la Entidad

- En caso de procedimientos según relación de ítems, consignar lo siguiente:
"El postor puede presentar su oferta económica en un solo documento o documentos independientes, en los ítems que se presente".
- En caso de contrataciones que conllevan la ejecución de prestaciones accesorias, consignar lo siguiente:
"El postor debe detallar en su oferta económica, el monto correspondiente a la prestación principal y las prestaciones accesorias".

Incluir las disposiciones, según corresponda. Una vez culminada la elaboración de las bases, las notas que no se incorporen deben ser eliminadas



Importante para la Entidad

En caso de procedimientos bajo el sistema de tarifas incluir el siguiente anexo:

Esta nota deberá ser eliminada una vez culminada la elaboración de las bases

ANEXO N° 7

OFERTA ECONÓMICA

Señores

COMITÉ DE SELECCIÓN

ADJUDICACIÓN SIMPLIFICADA N° 005-2024-MDLA/CS PRIMERA CONVOCATORIA

Presente. -

Es grato dirigirme a usted, para hacer de su conocimiento que, de acuerdo con las bases, mi oferta económica es la siguiente:

DESCRIPCIÓN DEL OBJETO	N° DE PERIODOS DE TIEMPO ³¹	PERIODO O UNIDAD DE TIEMPO DE LA TARIFA ³²	TARIFA UNITARIA OFERTADA ³³	TOTAL OFERTA ECONÓMICA

La oferta económica [CONSIGNAR LA MONEDA DE LA CONVOCATORIA] incluye todos los tributos, seguros, transporte, inspecciones, pruebas y, de ser el caso, los costos laborales conforme a la legislación vigente, así como cualquier otro concepto que pueda tener incidencia sobre el costo del servicio de consultoría a contratar; excepto la de aquellos postores que gocen de alguna exoneración legal, no incluirán en su oferta económica los tributos respectivos.

[CONSIGNAR CIUDAD Y FECHA]

.....
**Firma, Nombres y Apellidos del postor o
Representante legal o común, según corresponda**

Importante

- En caso que el postor reduzca su oferta, según lo previsto en el artículo 68 del Reglamento, debe presentar nuevamente este Anexo.
- El postor que goce de alguna exoneración legal, debe indicar que su oferta no incluye el tributo materia de la exoneración, debiendo incluir el siguiente texto:

"Mi oferta no incluye [CONSIGNAR EL TRIBUTO MATERIA DE LA EXONERACIÓN]".

Importante para la Entidad

- En caso de procedimientos según relación de ítems, consignar lo siguiente:
"El postor puede presentar su oferta económica en un solo documento o documentos independientes, en los ítems que se presente".
- En caso de contrataciones que conllevan la ejecución de prestaciones accesorias, consignar lo siguiente:
"El postor debe detallar en su oferta económica, el monto correspondiente a la prestación principal y las prestaciones accesorias".

Incluir las disposiciones, según corresponda. Una vez culminada la elaboración de las bases, las notas que no se incorporen deben ser eliminadas

³¹ Número estimado de días, meses, entre otros de la ejecución de la prestación, según lo establecido en las bases.

³² Día, mes, entre otros, según lo establecido en las bases.

³³ El postor formula su oferta proponiendo una tarifa fija en base al periodo o unidad de tiempo establecida en las bases.



MUNICIPALIDAD DISTRITAL DE LA ARENA

AS N° 005-2024-MDLA/CS - PRIMERA CONVOCATORIA

CONTRATACIÓN DEL SERVICIO DE UNA PERSONA NATURAL O JURÍDICA PARA LA ELABORACIÓN DEL ESTUDIO DE PRE INVERSIÓN DENOMINADO "MEJORAMIENTO DEL SERVICIO DE TRANSITABILIDAD VIAL INTER URBANA EN EL CAMINO VECINAL PI-1010: EMP.PI1011 - RIO VIEJO- PENAL - SAN MARTÍN DE LETIRÁ - EMP.PL.1011 (SANTA ELENA) DEL DISTRITO DE LA ARENA DE LA PROVINCIA DE PIURA DEL DEPARTAMENTO DE PIURA" - CÓDIGO DE IDEA 291738

Importante para la Entidad

Si durante la fase de actos preparatorios, las Entidades advierten que es posible la participación de proveedores que gozan del beneficio de la exoneración del IGV prevista en la Ley N° 27037, Ley de Promoción de la Inversión en la Amazonía, incluir el siguiente anexo:

Esta nota deberá ser eliminada una vez culminada la elaboración de las bases.

ANEXO N° 8

DECLARACIÓN JURADA DE CUMPLIMIENTO DE CONDICIONES PARA LA APLICACIÓN DE LA EXONERACIÓN DEL IGV

Señores

COMITÉ DE SELECCIÓN

ADJUDICACIÓN SIMPLIFICADA N° 005-2024-MDLA/CS PRIMERA CONVOCATORIA

Mediante el presente el suscrito, postor y/o Representante Legal de [CONSIGNAR EN CASO DE SER PERSONA JURÍDICA], declaro bajo juramento que gozo del beneficio de la exoneración del IGV previsto en la Ley N° 27037, Ley de Promoción de la Inversión en la Amazonía, dado que cumplo con las condiciones siguientes:

- 1.- Que el domicilio fiscal de la empresa³⁴ se encuentra ubicada en la Amazonía y coincide con el lugar establecido como sede central (donde tiene su administración y lleva su contabilidad);
- 2.- Que la empresa se encuentra inscrita en las Oficinas Registrales de la Amazonía (exigible en caso de personas jurídicas);
- 3.- Que, al menos el setenta por ciento (70%) de los activos fijos de la empresa se encuentran en la Amazonía; y
- 4.- Que la empresa no presta servicios fuera de la Amazonía.

[CONSIGNAR CIUDAD Y FECHA]

.....
**Firma, Nombres y Apellidos del postor o
Representante legal, según corresponda**

Importante

Quando se trate de consorcios, esta declaración jurada será presentada por cada uno de los integrantes del consorcio, salvo que se trate de consorcios con contabilidad independiente, en cuyo caso debe ser suscrita por el representante común, debiendo indicar su condición de consorcio con contabilidad independiente y el número de RUC del consorcio.

³⁴ En el artículo 1 del "Reglamento de las Disposiciones Tributarias contenidas en la Ley de Promoción de la Inversión en la Amazonía" se define como "empresa" a las "Personas naturales, sociedades conyugales, sucesiones indivisas y personas consideradas jurídicas por la Ley del Impuesto a la Renta, generadoras de rentas de tercera categoría, ubicadas en la Amazonía. Las sociedades conyugales son aquéllas que ejerzan la opción prevista en el Artículo 16 de la Ley del Impuesto a la Renta."



MUNICIPALIDAD DISTRITAL DE LA ARENA
AS N° 005-2024-MDLA/CS – PRIMERA CONVOCATORIA
CONTRATACIÓN DEL SERVICIO DE UNA PERSONA NATURAL O JURÍDICA PARA LA ELABORACIÓN DEL ESTUDIO DE
PRE INVERSIÓN DENOMINADO "MEJORAMIENTO DEL SERVICIO DE TRANSITABILIDAD VIAL INTER URBANA EN EL
CAMINO VECINAL PI-1010: EMP.PI1011 – RIO VIEJO- PENAL – SAN MARTÍN DE LETIRÁ – EMP.PL.1011 (SANTA ELENA)
DEL DISTRITO DE LA ARENA DE LA PROVINCIA DE PIURA DEL DEPARTAMENTO DE PIURA" - CÓDIGO DE IDEA 291738

ANEXO N° 9

DECLARACIÓN JURADA DEL PERSONAL CLAVE PROPUESTO

Señores

COMITÉ DE SELECCIÓN

ADJUDICACIÓN SIMPLIFICADA N° 005-2024-MDLA/CS PRIMERA CONVOCATORIA

Presente. -

Mediante el presente el suscrito, postor y/o Representante Legal de [CONSIGNAR EN CASO DE SER PERSONA JURÍDICA], declaro bajo juramento que la información del personal clave propuesto es el siguiente:

NOMBRES Y APELLIDOS	DOCUMENTO NACIONAL DE IDENTIDAD U OTRO ANÁLOGO	CARGO	CARRERA PROFESIONAL	N° DE FOLIO EN LA OFERTA	TIEMPO DE EXPERIENCIA ACREDITADA	N° DE FOLIO EN LA OFERTA

[CONSIGNAR CIUDAD Y FECHA]

.....
**Firma, Nombres y Apellidos del postor o
Representante legal o común, según corresponda**

Importante

*El postor debe presentar dentro de su oferta la carta de compromiso del personal clave con firma legalizada, según **Anexo N° 5**.*



MUNICIPALIDAD DISTRITAL DE LA ARENA
AS N° 005-2024-MDLA/CS – PRIMERA CONVOCATORIA
CONTRATACIÓN DEL SERVICIO DE UNA PERSONA NATURAL O JURÍDICA PARA LA ELABORACIÓN DEL ESTUDIO DE PRE INVERSIÓN DENOMINADO "MEJORAMIENTO DEL SERVICIO DE TRANSITABILIDAD VIAL INTER URBANA EN EL CAMINO VECINAL PI-1010: EMP.PI1011 – RIO VIEJO– PENAL – SAN MARTÍN DE LETIRÁ – EMP.PL.1011 (SANTA ELENA) DEL DISTRITO DE LA ARENA DE LA PROVINCIA DE PIURA DEL DEPARTAMENTO DE PIURA" - CÓDIGO DE IDEA 291738

ANEXO N° 10

EXPERIENCIA DEL POSTOR EN LA ESPECIALIDAD

Señores
COMITÉ DE SELECCIÓN
ADJUDICACIÓN SIMPLIFICADA N° 005-2024-MDLA/CS PRIMERA CONVOCATORIA
Presente. -

Mediante el presente, el suscrito detalla la siguiente EXPERIENCIA EN LA ESPECIALIDAD:

N°	CLIENTE	OBJETO DEL CONTRATO	N° CONTRATO / O/S / COMPROBANTE DE PAGO	FECHA DEL CONTRATO O CP ³⁵	FECHA DE LA CONFORMIDAD DE SER EL CASO ³⁶	EXPERIENCIA PROVENIENTE ³⁷ DE:	MONEDA	IMPORTE ³⁸	TIPO DE CAMBIO VENTA ³⁹	MONTO FACTURADO ACUMULADO ⁴⁰
1										
2										

³⁵ Se refiere a la fecha de suscripción del contrato, de la emisión de la Orden de Servicios o de cancelación del comprobante de pago, según corresponda.

³⁶ Únicamente, cuando la fecha del perfeccionamiento del contrato, sea previa a los diez (10) años anteriores a la fecha de presentación de ofertas, caso en el cual el postor debe acreditar que la conformidad se emitió dentro de dicho período.

³⁷ Si el titular de la experiencia no es el postor, consignar si dicha experiencia corresponde a la matriz en caso que el postor sea sucursal, o fue transmitida por reorganización societaria, debiendo acompañar la documentación sustentatoria correspondiente. Al respecto, según la Opinión N° 216-2017/DTN "Considerando que la sociedad matriz y la sucursal constituyen la misma persona jurídica, la sucursal puede acreditar como suya la experiencia de su matriz". Del mismo modo, según lo previsto en la Opinión N° 010-2013/DTN, "... en una operación de reorganización societaria que comprende tanto una fusión como una escisión, la sociedad resultante podrá acreditar como suya la experiencia de la sociedad incorporada o absorbida, que se extingue producto de la fusión; asimismo, si en virtud de la escisión se transfiere un bloque patrimonial consistente en una línea de negocio completa, la sociedad resultante podrá acreditar como suya la experiencia de la sociedad escindida, correspondiente a la línea de negocio transmitida. De esta manera, la sociedad resultante podrá emplear la experiencia transmitida, como consecuencia de la reorganización societaria antes descrita, en los futuros procesos de selección en los que participe".

³⁸ Se refiere al monto del contrato ejecutado incluido adicionales y reducciones, de ser el caso.

³⁹ El tipo de cambio venta debe corresponder al publicado por la SBS correspondiente a la fecha de suscripción del contrato, de la emisión de la Orden de Servicios o de cancelación del comprobante de pago, según corresponda.



⁴⁰ Consignar en la moneda establecida en las bases.



MUNICIPALIDAD DISTRITAL DE LA ARENA
AS N° 005-2024-MDLA/CS – PRIMERA CONVOCATORIA
CONTRATACIÓN DEL SERVICIO DE UNA PERSONA NATURAL O JURÍDICA PARA LA ELABORACIÓN DEL ESTUDIO DE PRE INVERSIÓN DENOMINADO "MEJORAMIENTO DEL SERVICIO DE TRANSITABILIDAD VIAL INTER URBANA EN EL CAMINO VECINAL PI-1010: EMP.PI1011 – RIO VIEJO– PENAL – SAN MARTÍN DE LETIRÁ – EMP.PL.1011 (SANTA ELENA) DEL DISTRITO DE LA ARENA DE LA PROVINCIA DE PIURA DEL DEPARTAMENTO DE PIURA" - CÓDIGO DE IDEA 291738

N°	CLIENTE	OBJETO DEL CONTRATO	N° CONTRATO / O/S / COMPROBANTE DE PAGO	FECHA DEL CONTRATO O CP ³⁵	FECHA DE LA CONFORMIDAD DE SER EL CASO ³⁶	EXPERIENCIA PROVENIENTE ³⁷ DE:	MONEDA	IMPORTE ³⁸	TIPO DE CAMBIO VENTA ³⁹	MONTO FACTURADO ACUMULADO ⁴⁰
3										
4										
5										
6										
7										
8										
9										
10										
...										
20										
TOTAL										

[CONSIGNAR CIUDAD Y FECHA]

.....
Firma, Nombres y Apellidos del postor o
Representante legal o común, según corresponda



MUNICIPALIDAD DISTRITAL DE LA ARENA
AS N° 005-2024-MDLA/CS – PRIMERA CONVOCATORIA
CONTRATACIÓN DEL SERVICIO DE UNA PERSONA NATURAL O JURÍDICA PARA LA ELABORACIÓN DEL ESTUDIO DE PRE
INVERSIÓN DENOMINADO "MEJORAMIENTO DEL SERVICIO DE TRANSITABILIDAD VIAL INTER URBANA EN EL CAMINO
VECINAL PI-1010: EMP.PI1011 – RIO VIEJO- PENAL – SAN MARTÍN DE LETIRÁ – EMP.PL.1011 (SANTA ELENA) DEL
DISTRITO DE LA ARENA DE LA PROVINCIA DE PIURA DEL DEPARTAMENTO DE PIURA" - CÓDIGO DE IDEA 291738

ANEXO N° 11

DECLARACIÓN JURADA (NUMERAL 49.4 DEL ARTÍCULO 49 DEL REGLAMENTO)

Señores

COMITÉ DE SELECCIÓN

ADJUDICACIÓN SIMPLIFICADA N° 005-2024-MDLA/CS PRIMERA CONVOCATORIA

Presente. -

Mediante el presente el suscrito, postor y/o Representante Legal de [CONSIGNAR EN CASO DE SER PERSONA JURÍDICA], declaro que la experiencia que acredito de la empresa [CONSIGNAR LA DENOMINACIÓN DE LA PERSONA JURÍDICA] como consecuencia de una reorganización societaria, no se encuentra en el supuesto establecido en el numeral 49.4 del artículo 49 del Reglamento.

[CONSIGNAR CIUDAD Y FECHA]

.....
**Firma, Nombres y Apellidos del postor o
Representante legal, según corresponda**

Importante

A efectos de cautelar la veracidad de esta declaración, el postor puede verificar la información de la Relación de Proveedores Sancionados por el Tribunal de Contrataciones del Estado con Sanción Vigente en <http://portal.osce.gob.pe/rmp/content/relación-de-proveedores-sancionados>.

También le asiste dicha facultad al órgano encargado de las contrataciones o al órgano de la Entidad al que se le haya asignado la función de verificación de la oferta presentada por el postor ganador de la buena pro.



MUNICIPALIDAD DISTRITAL DE LA ARENA
AS N° 005-2024-MDLA/CS – PRIMERA CONVOCATORIA
CONTRATACIÓN DEL SERVICIO DE UNA PERSONA NATURAL O JURÍDICA PARA LA ELABORACIÓN DEL ESTUDIO DE
PRE INVERSIÓN DENOMINADO "MEJORAMIENTO DEL SERVICIO DE TRANSITABILIDAD VIAL INTER URBANA EN EL
CAMINO VECINAL PI-1010: EMP.PI1011 – RIO VIEJO- PENAL – SAN MARTÍN DE LETIRÁ – EMP.PL.1011 (SANTA ELENA)
DEL DISTRITO DE LA ARENA DE LA PROVINCIA DE PIURA DEL DEPARTAMENTO DE PIURA" - CÓDIGO DE IDEA 291738

Importante para la Entidad

En el caso de contratación de servicios de consultoría que se presten fuera de la provincia de Lima y Callao, cuyo valor estimado no supere los doscientos mil Soles (S/ 200,000.00) o en procedimientos de selección según relación de ítems cuando algún ítem no supere dicho monto, se debe considerar el siguiente anexo:

Esta nota deberá ser eliminada una vez culminada la elaboración de las bases.

ANEXO N° 12

**SOLICITUD DE BONIFICACIÓN DEL DIEZ POR CIENTO (10%) POR SERVICIOS PRESTADOS FUERA DE LA PROVINCIA DE LIMA Y CALLAO
(DE SER EL CASO, SOLO PRESENTAR ESTA SOLICITUD EN EL ÍTEM [INCLUIR EN CASO CORRESPONDA, EN PROCEDIMIENTOS POR RELACIÓN DE ÍTEMS, CONSIGNANDO EL N° DEL ÍTEM O ÍTEMS CUYO VALOR ESTIMADO NO SUPERA LOS DOSCIENTOS MIL SOLES (S/ 200,000.00)])**

Señores

COMITÉ DE SELECCIÓN

ADJUDICACIÓN SIMPLIFICADA N° 005-2024-MDLA/CS PRIMERA CONVOCATORIA

Presente. -

Mediante el presente el suscrito, postor y/o Representante Legal de [CONSIGNAR EN CASO DE SER PERSONA JURÍDICA], solicito la asignación de la bonificación del diez por ciento (10%) sobre el puntaje total en [CONSIGNAR EL ÍTEM O ÍTEMS, SEGÚN CORRESPONDA, EN LOS QUE SE SOLICITA LA BONIFICACIÓN] debido a que el domicilio de mi representada se encuentra ubicado en la provincia o provincia colindante donde se ejecuta la prestación.

[CONSIGNAR CIUDAD Y FECHA]

.....
Firma, Nombres y Apellidos del postor o Representante legal, según corresponda

Importante

- Para asignar la bonificación, el órgano encargado de las contrataciones o el comité de selección, según corresponda, verifica el domicilio consignado por el postor en el Registro Nacional de Proveedores (RNP).
- Para que el postor pueda acceder a la bonificación, debe cumplir con las condiciones establecidas en el literal f) del artículo 50 del Reglamento.



Importante

Cuando se trate de consorcios, la declaración jurada es la siguiente:

ANEXO N° 12

SOLICITUD DE BONIFICACIÓN DEL DIEZ POR CIENTO (10%) POR SERVICIOS PRESTADOS FUERA DE LA PROVINCIA DE LIMA Y CALLAO
(DE SER EL CASO, SOLO PRESENTAR ESTA SOLICITUD EN EL ÍTEM [INCLUIR EN CASO CORRESPONDA, EN PROCEDIMIENTOS POR RELACIÓN DE ÍTEMS, CONSIGNANDO EL N° DEL ÍTEM O ÍTEMS CUYO VALOR ESTIMADO NO SUPERA LOS DOSCIENTOS MIL SOLES (S/ 200,000.00)])

Señores

COMITÉ DE SELECCIÓN

ADJUDICACIÓN SIMPLIFICADA N° 005-2024-MDLA/CS PRIMERA CONVOCATORIA

Presente. -

Mediante el presente el que se suscribe, [...], representante común del consorcio [CONSIGNAR EL NOMBRE DEL CONSORCIO], solicito la asignación de la bonificación del diez por ciento (10%) sobre el puntaje total en [CONSIGNAR EL ÍTEM O ÍTEMS, SEGÚN CORRESPONDA, EN LOS QUE SE SOLICITA LA BONIFICACIÓN] debido a que los domicilios de todos los integrantes del consorcio se encuentran ubicados en la provincia o provincias colindantes donde se ejecuta la prestación.

[CONSIGNAR CIUDAD Y FECHA]

.....
**Firma, Nombres y Apellidos del representante
común del consorcio**

Importante

- Para asignar la bonificación, el órgano encargado de las contrataciones o el comité de selección, verifica el domicilio consignado de los integrantes del consorcio, en el Registro Nacional de Proveedores (RNP).
- Para que un consorcio pueda acceder a la bonificación, cada uno de sus integrantes debe cumplir con las condiciones establecidas en el literal f) del artículo 50 del Reglamento.



MUNICIPALIDAD DISTRITAL DE LA ARENA

AS N° 005-2024-MDLA/CS – PRIMERA CONVOCATORIA

CONTRATACIÓN DEL SERVICIO DE UNA PERSONA NATURAL O JURÍDICA PARA LA ELABORACIÓN DEL ESTUDIO DE PRE INVERSIÓN DENOMINADO "MEJORAMIENTO DEL SERVICIO DE TRANSITABILIDAD VIAL INTER URBANA EN EL CAMINO VECINAL PI-1010: EMP.PI1011 – RIO VIEJO– PENAL – SAN MARTÍN DE LETIRÁ – EMP.PL.1011 (SANTA ELENA) DEL DISTRITO DE LA ARENA DE LA PROVINCIA DE PIURA DEL DEPARTAMENTO DE PIURA" - CÓDIGO DE IDEA 291738

ANEXO N° 13

SOLICITUD DE BONIFICACIÓN DEL CINCO POR CIENTO (5%) POR TENER LA CONDICIÓN DE MICRO Y PEQUEÑA EMPRESA

Señores

COMITÉ DE SELECCIÓN

ADJUDICACIÓN SIMPLIFICADA N° 005-2024-MDLA/CS PRIMERA CONVOCATORIA

Presente. -

Mediante el presente el suscrito, postor y/o Representante legal de [CONSIGNAR EN CASO DE SER PERSONA JURÍDICA], solicito la asignación de la bonificación del cinco por ciento (5%) sobre el puntaje total obtenido, debido a que mi representada cuenta con la condición de micro y pequeña empresa.

[CONSIGNAR CIUDAD Y FECHA]

.....
**Firma, Nombres y Apellidos del postor o
Representante legal o común, según corresponda**

Importante

- Para asignar la bonificación, el órgano encargado de las contrataciones o comité de selección, según corresponda, verifica la página web del Ministerio de Trabajo y Promoción del Empleo en la sección consulta de empresas acreditadas en el REMYPE en el link <http://www2.trabajo.gob.pe/servicios-en-linea-2-2/>.
- Para que un consorcio pueda acceder a la bonificación, cada uno de sus integrantes debe cumplir con la condición de micro y pequeña empresa.



MUNICIPALIDAD DISTRITAL DE LA ARENA
AS N° 005-2024-MDLA/CS – PRIMERA CONVOCATORIA
CONTRATACIÓN DEL SERVICIO DE UNA PERSONA NATURAL O JURÍDICA PARA LA ELABORACIÓN DEL ESTUDIO DE PRE
INVERSIÓN DENOMINADO "MEJORAMIENTO DEL SERVICIO DE TRANSITABILIDAD VIAL INTER URBANA EN EL CAMINO
VECINAL PI-1010: EMP.PI1011 – RIO VIEJO- PENAL – SAN MARTÍN DE LETIRÁ – EMP.PL.1011 (SANTA ELENA) DEL
DISTRITO DE LA ARENA DE LA PROVINCIA DE PIURA DEL DEPARTAMENTO DE PIURA" - CÓDIGO DE IDEA 291738

ANEXO N° 14

AUTORIZACIÓN DE NOTIFICACIÓN DE LA DECISIÓN DE LA ENTIDAD SOBRE LA SOLICITUD DE AMPLIACIÓN DE PLAZO MEDIANTE MEDIOS ELECTRÓNICOS DE COMUNICACIÓN

(DOCUMENTO A PRESENTAR EN EL PERFECCIONAMIENTO DEL CONTRATO)

Señores

COMITÉ DE SELECCIÓN

ADJUDICACIÓN SIMPLIFICADA N° 005-2024-MDLA/CS PRIMERA CONVOCATORIA

Presente. -

El que se suscribe, [...], postor adjudicado y/o Representante Legal de [CONSIGNAR EN CASO DE SER PERSONA JURÍDICA], identificado con [CONSIGNAR TIPO DE DOCUMENTO DE IDENTIDAD] N° [CONSIGNAR NÚMERO DE DOCUMENTO DE IDENTIDAD], autorizo que durante la ejecución del contrato se me notifique al correo electrónico [INDICAR EL CORREO ELECTRÓNICO] lo siguiente:

✓ Notificación de la decisión de la Entidad respecto a la solicitud de ampliación de plazo.

[CONSIGNAR CIUDAD Y FECHA]

.....
**Firma, Nombres y Apellidos del postor o
Representante legal o común, según corresponda**

Importante

La notificación de la decisión de la Entidad respecto a la solicitud de ampliación de plazo se efectúa por medios electrónicos de comunicación, siempre que se cuente con la autorización correspondiente y sea posible obtener un acuse de recibo a través del mecanismo utilizado.