

# BASES INTEGRADAS

## BASES ESTÁNDAR DE LICITACIÓN PÚBLICA PARA LA CONTRATACIÓN DE LA EJECUCIÓN DE OBRAS

*Aprobado mediante Directiva N° 001-2019-OSCE/CD*



**SUB DIRECCIÓN DE NORMATIVIDAD – DIRECCIÓN TÉCNICO NORMATIVA**  
ORGANISMO SUPERVISOR DE LAS CONTRATACIONES DEL ESTADO - OSCE

**SIMBOLOGÍA UTILIZADA:**

| N° | Símbolo                                                                                       | Descripción                                                                                                                                                                                                                                                      |
|----|-----------------------------------------------------------------------------------------------|------------------------------------------------------------------------------------------------------------------------------------------------------------------------------------------------------------------------------------------------------------------|
| 1  | [ABC] / [.....]                                                                               | La información solicitada dentro de los corchetes sombreados debe ser completada por la Entidad durante la elaboración de las bases.                                                                                                                             |
| 2  | [ABC] / [.....]                                                                               | Es una indicación, o información que deberá ser completada por la Entidad con posterioridad al otorgamiento de la buena pro para el caso específico de la elaboración de la PROFORMA DEL CONTRATO; o por los proveedores, en el caso de los ANEXOS de la oferta. |
| 3  | <div>Importante</div> <ul style="list-style-type: none"> <li>• Abc</li> </ul>                 | Se refiere a consideraciones importantes a tener en cuenta por el comité de selección y por los proveedores.                                                                                                                                                     |
| 4  | <div>Advertencia</div> <ul style="list-style-type: none"> <li>• Abc</li> </ul>                | Se refiere a advertencias a tener en cuenta por el comité de selección y por los proveedores.                                                                                                                                                                    |
| 5  | <div>Importante para la Entidad</div> <ul style="list-style-type: none"> <li>• Xyz</li> </ul> | Se refiere a consideraciones importantes a tener en cuenta por el comité de selección y deben ser eliminadas una vez culminada la elaboración de las bases.                                                                                                      |

**CARACTERÍSTICAS DEL DOCUMENTO:**

Las bases estándar deben ser elaboradas en formato WORD, y deben tener las siguientes características:

| N° | Características  | Parámetros                                                                                                                                                                                                                                                                                                      |
|----|------------------|-----------------------------------------------------------------------------------------------------------------------------------------------------------------------------------------------------------------------------------------------------------------------------------------------------------------|
| 1  | Márgenes         | Superior : 2.5 cm      Inferior: 2.5 cm<br>Izquierda: 2.5 cm      Derecha: 2.5 cm                                                                                                                                                                                                                               |
| 2  | Fuente           | Arial                                                                                                                                                                                                                                                                                                           |
| 3  | Estilo de Fuente | Normal: Para el contenido en general<br>Cursiva: Para el encabezado y pie de página<br>Para las Consideraciones importantes (Ítem 3 del cuadro anterior)                                                                                                                                                        |
| 4  | Color de Fuente  | Automático: Para el contenido en general<br>Azul : Para las Consideraciones importantes (Ítem 3 del cuadro anterior)                                                                                                                                                                                            |
| 5  | Tamaño de Letra  | 16 : Para las dos primeras hojas de las Secciones General y Específica<br>11 : Para el nombre de los Capítulos.<br>10 : Para el cuerpo del documento en general<br>9 : Para el encabezado y pie de página<br>Para el contenido de los cuadros, pudiendo variar, según la necesidad<br>8 : Para las Notas al pie |
| 6  | Alineación       | Justificada: Para el contenido en general y notas al pie.<br>Centrada : Para la primera página, los títulos de las Secciones y nombres de los Capítulos)                                                                                                                                                        |
| 7  | Interlineado     | Sencillo                                                                                                                                                                                                                                                                                                        |
| 8  | Espaciado        | Anterior : 0<br>Posterior : 0                                                                                                                                                                                                                                                                                   |
| 9  | Subrayado        | Para los nombres de las Secciones y para resaltar o hacer hincapié en algún concepto                                                                                                                                                                                                                            |

**INSTRUCCIONES DE USO:**

- Una vez registrada la información solicitada dentro de los corchetes sombreados en gris, el texto deberá quedar en letra tamaño 10, con estilo normal, sin formato de negrita y sin sombrear.
- La nota **IMPORTANTE** no puede ser modificada ni eliminada en la Sección General. En el caso de la Sección Específica debe seguirse la instrucción que se indica en dicha nota.

Elaboradas en enero de 2019  
Modificadas en junio y diciembre de 2019, julio de 2020, julio y diciembre de 2021, setiembre de 2022  
y octubre de 2022



## **BASES ESTÁNDAR DE LICITACIÓN PÚBLICA PARA LA CONTRATACIÓN DE LA EJECUCIÓN DE OBRAS<sup>1</sup>**

### **LICITACIÓN PÚBLICA N°007-2024-GSRCHOTA**

**CONTRATACIÓN DE LA EJECUCIÓN DE LA OBRA:  
“REMODELACIÓN DE AULA DE EDUCACIÓN  
SUPERIOR PEDAGÓGICA; ADQUISICIÓN DE  
EQUIPAMIENTO DE AULA; EN EL(LA) I.E.S.P.P.  
SANTA CRUZ DISTRITO DE SANTA CRUZ,  
PROVINCIA SANTA CRUZ, DEPARTAMENTO  
CAJAMARCA”, CON CUI N°2519662.**

---

<sup>1</sup> Estas bases se utilizarán para la contratación de la ejecución de obras. Para tal efecto, se deberá tener en cuenta la siguiente definición:

**Obra:** Construcción, reconstrucción, rehabilitación, remodelación, mejoramiento, demolición, renovación, ampliación y habilitación de bienes inmuebles, tales como edificaciones, estructuras, excavaciones, perforaciones, carreteras, puentes, entre otros, que requieren dirección técnica, expediente técnico, mano de obra, materiales y/o equipos.

## **DEBER DE COLABORACIÓN**

La Entidad y todo proveedor que se someta a las presentes Bases, sea como participante, postor y/o contratista, deben conducir su actuación conforme a los principios previstos en la Ley de Contrataciones del Estado.

En este contexto, se encuentran obligados a prestar su colaboración al OSCE y a la Secretaría Técnica de la Comisión de Defensa de la Libre Competencia del INDECOPI, en todo momento según corresponda a sus competencias, a fin de comunicar presuntos casos de fraude, colusión y corrupción por parte de los funcionarios y servidores de la Entidad, así como los proveedores y demás actores que participan en el proceso de contratación.

De igual forma, deben poner en conocimiento del OSCE y a la Secretaría Técnica de la Comisión de Defensa de la Libre Competencia del INDECOPI los indicios de conductas anticompetitivas que se presenten durante el proceso de contratación, en los términos del Decreto Legislativo N° 1034, "Ley de Represión de Conductas Anticompetitivas", o norma que la sustituya, así como las demás normas de la materia.

La Entidad y todo proveedor que se someta a las presentes Bases, sea como participante, postor y/o contratista del proceso de contratación deben permitir al OSCE o a la Secretaría Técnica de la Comisión de Defensa de la Libre Competencia del INDECOPI el acceso a la información referida a las contrataciones del Estado que sea requerida, prestar testimonio o absolución de posiciones que se requieran, entre otras formas de colaboración.

## **SECCIÓN GENERAL**

### **DISPOSICIONES COMUNES DEL PROCEDIMIENTO DE SELECCIÓN**

(ESTA SECCIÓN NO DEBE SER MODIFICADA EN NINGÚN EXTREMO, BAJO SANCIÓN DE NULIDAD)

## CAPÍTULO I ETAPAS DEL PROCEDIMIENTO DE SELECCIÓN

### 1.1. REFERENCIAS

Cuando en el presente documento se mencione la palabra Ley, se entiende que se está haciendo referencia a la Ley N° 30225, Ley de Contrataciones del Estado, y cuando se mencione la palabra Reglamento, se entiende que se está haciendo referencia al Reglamento de la Ley de Contrataciones del Estado aprobado por Decreto Supremo N° 344-2018-EF.

Las referidas normas incluyen sus respectivas modificaciones, de ser el caso.

### 1.2. CONVOCATORIA

Se realiza a través de su publicación en el SEACE de conformidad con lo señalado en el artículo 54 del Reglamento, en la fecha señalada en el calendario del procedimiento de selección, debiendo adjuntar las bases.

### 1.3. REGISTRO DE PARTICIPANTES

El registro de participantes se realiza conforme al artículo 55 del Reglamento. En el caso de un consorcio, basta que se registre uno (1) de sus integrantes.

#### Importante

- *Para registrarse como participante en un procedimiento de selección convocado por las Entidades del Estado Peruano, es necesario que los proveedores cuenten con inscripción vigente y estar habilitados ante el Registro Nacional de Proveedores (RNP) que administra el Organismo Supervisor de las Contrataciones del Estado (OSCE). Para obtener mayor información, se puede ingresar a la siguiente dirección electrónica: [www.rnp.gob.pe](http://www.rnp.gob.pe).*
- *Los proveedores que deseen registrar su participación deben ingresar al SEACE utilizando su Certificado SEACE (usuario y contraseña). Asimismo, deben observar las instrucciones señaladas en el documento de orientación "Guía para el registro de participantes electrónico" publicado en <https://www2.seace.gob.pe/>.*
- *En caso los proveedores no cuenten con inscripción vigente en el RNP y/o se encuentren inhabilitados o suspendidos para ser participantes, postores y/o contratistas, el SEACE restringirá su registro, quedando a potestad de estos intentar nuevamente registrar su participación en el procedimiento de selección en cualquier otro momento, dentro del plazo establecido para dicha etapa, siempre que haya obtenido la vigencia de su inscripción o quedado sin efecto la sanción que le impuso el Tribunal de Contrataciones del Estado.*

### 1.4. FORMULACIÓN DE CONSULTAS Y OBSERVACIONES A LAS BASES

La formulación de consultas y observaciones a las bases se efectúa de conformidad con lo establecido en los numerales 72.1 y 72.2 del artículo 72 del Reglamento.

#### Importante

*No pueden formularse consultas ni observaciones respecto del contenido de una ficha de homologación aprobada, aun cuando el requerimiento haya sido homologado parcialmente respecto a las características técnicas y/o requisitos de calificación y/o condiciones de ejecución. Las consultas y observaciones que se formulen sobre el particular, se tienen como no presentadas.*

### 1.5. ABSOLUCIÓN DE CONSULTAS, OBSERVACIONES E INTEGRACIÓN DE BASES

La absolución de consultas, observaciones e integración de las bases se realizan conforme a las disposiciones previstas en los numerales 72.4 y 72.5 del artículo 72 del Reglamento.

#### Importante

- *No se absolverán consultas y observaciones a las bases que se presenten en forma física.*
- *Cuando exista divergencia entre lo indicado en el pliego de absolución de consultas y observaciones y la integración de bases, prevalece lo absuelto en el referido pliego; sin perjuicio, del deslinde de responsabilidades correspondiente.*

### 1.6. ELEVACIÓN AL OSCE DEL PLIEGO DE ABSOLUCIÓN DE CONSULTAS Y OBSERVACIONES E INTEGRACIÓN DE BASES

Los cuestionamientos al pliego de absolución de consultas y observaciones, así como a las bases integradas por supuestas vulneraciones a la normativa de contrataciones, a los principios que rigen la contratación pública u otra normativa que tenga relación con el objeto de la contratación, pueden ser elevados al OSCE, de acuerdo a lo indicado en los numerales del 72.8 al 72.11 del artículo 72 del Reglamento.

La solicitud de elevación para emisión de Pronunciamiento se presenta ante la Entidad, la cual debe remitir al OSCE el expediente completo, de acuerdo a lo señalado en el artículo 124 del TUO de la Ley 27444, aprobado por Decreto Supremo N° 004-2019-JUS, al día hábil siguiente de recibida dicha solicitud.

#### Advertencia

*La solicitud de elevación al OSCE de los cuestionamientos al pliego de absolución de consultas y observaciones, así como a las Bases integradas, se realiza de manera electrónica a través del SEACE, a partir de la oportunidad en que establezca el OSCE mediante comunicado.*

#### Importante

*Constituye infracción pasible de sanción según lo previsto en el literal n) del numeral 50.1 del artículo 50 de la Ley, presentar cuestionamientos maliciosos o manifiestamente infundados al pliego de absolución de consultas y/u observaciones.*

### 1.7. FORMA DE PRESENTACIÓN DE OFERTAS

Las ofertas se presentan conforme lo establecido en el artículo 59 del Reglamento.

Las declaraciones juradas, formatos o formularios previstos en las bases que conforman la oferta deben estar debidamente firmados por el postor (firma manuscrita o digital, según la Ley N° 27269, Ley de Firmas y Certificados Digitales<sup>2</sup>). Los demás documentos deben ser visados por el postor. En el caso de persona jurídica, por su representante legal, apoderado o mandatario designado para dicho fin y, en el caso de persona natural, por este o su apoderado. No se acepta el pegado de la imagen de una firma o visto. Las ofertas se presentan foliadas.

#### Importante

- *Los formularios electrónicos que se encuentran en el SEACE y que los proveedores deben*

<sup>2</sup> Para mayor información sobre la normativa de firmas y certificados digitales ingresar a: <https://www.indecopi.gob.pe/web/firmas-digitales/firmar-y-certificados-digitales>

*llenar para presentar sus ofertas, tienen carácter de declaración jurada.*

- *En caso la información contenida en los documentos escaneados que conforman la oferta no coincida con lo declarado a través del SEACE, prevalece la información declarada en los documentos escaneados.*
- *No se tomarán en cuenta las ofertas que se presenten en físico a la Entidad.*

## 1.8. PRESENTACIÓN Y APERTURA DE OFERTAS

El participante presentará su oferta de manera electrónica a través del SEACE, desde las 00:01 horas hasta las 23:59 horas del día establecido para el efecto en el cronograma del procedimiento; adjuntando el archivo digitalizado que contenga los documentos que conforman la oferta de acuerdo a lo requerido en las bases.

El participante debe verificar antes de su envío, bajo su responsabilidad, que el archivo pueda ser descargado y su contenido sea legible.

### Importante

*Los integrantes de un consorcio no pueden presentar ofertas individuales ni conformar más de un consorcio en un procedimiento de selección, o en un determinado ítem cuando se trate de procedimientos de selección según relación de ítems.*

En la apertura electrónica de la oferta, el comité de selección, verifica la presentación de lo exigido en la sección específica de las bases, de conformidad con el numeral 73.2 del artículo 73 del Reglamento. De no cumplir con lo requerido, la oferta se considera no admitida.

Asimismo, el comité de selección declara no admitidas las ofertas que se encuentran por debajo del noventa por ciento (90%) del valor referencial o que excedan en más del diez por ciento (10%) del valor referencial.

## 1.9. EVALUACIÓN DE LAS OFERTAS

La evaluación consiste en la aplicación de los factores de evaluación previstos en el Capítulo IV de la sección específica de las bases a las ofertas admitidas, con el objeto de determinar la oferta con el mejor puntaje y el orden de prelación de las ofertas.

Para determinar la oferta con el mejor puntaje, se toma en cuenta lo indicado en el numeral 74.2 del artículo 74 del Reglamento.

El desempate mediante sorteo se realiza de manera electrónica a través del SEACE.

### Importante

*En el caso de procedimientos de selección por relación de ítems cuando la obra se ejecute fuera de la provincia de Lima y Callao y el monto del valor referencial de algún ítem no supere los novecientos mil Soles (S/ 900,000.00), a solicitud del postor se asigna una bonificación equivalente al diez por ciento (10%) sobre el puntaje total obtenido en dicho ítem por los postores con domicilio en la provincia donde se ejecuta la obra, o en las provincias colindantes, sean o no pertenecientes al mismo departamento o región. El domicilio es el consignado en la constancia de inscripción ante el RNP<sup>3</sup>.*

<sup>3</sup> La constancia de inscripción electrónica se visualizará en el portal web del Registro Nacional de Proveedores: [www.mpp.gob.pe](http://www.mpp.gob.pe)



#### **1.10. CALIFICACIÓN DE OFERTAS**

Luego de culminada la evaluación, el comité de selección califica a los postores que obtuvieron el primer, segundo, tercer y cuarto lugar, según el orden de prelación, verificando que cumplan con los requisitos de calificación detallados en el numeral 3.2 del Capítulo III de la sección específica de las bases. La oferta del postor que no cumpla con los requisitos de calificación es descalificada.

Si alguno de los cuatro (4) postores no cumple con los requisitos de calificación, se aplica lo establecido en los numerales 75.2 y 75.3 del artículo 75 del Reglamento.

#### **1.11. SUBSANACIÓN DE LAS OFERTAS**

La subsanación de las ofertas se sujeta a lo establecido en el artículo 60 del Reglamento. La corrección aritmética a la que hace referencia el numeral 60.4 de dicho artículo procede para la ejecución de obras a suma alzada.

El plazo que se otorgue para la subsanación no puede ser inferior a un (1) día hábil.

La solicitud de subsanación se realiza de manera electrónica a través del SEACE y será remitida al correo electrónico consignado por el postor al momento de realizar su inscripción en el RNP, siendo su responsabilidad el permanente seguimiento de las notificaciones a dicho correo. La notificación de la solicitud se entiende efectuada el día de su envío al correo electrónico.

La presentación de las subsanaciones se realiza a través del SEACE. No se tomará en cuenta la subsanación que se presente en físico a la Entidad.

#### **1.12. RECHAZO DE LAS OFERTAS**

Previo al otorgamiento de la buena pro, el comité de selección revisa las ofertas económicas que cumplen los requisitos de calificación, de conformidad con lo establecido para el rechazo de ofertas, previsto en el artículo 68 del Reglamento, de ser el caso.

De rechazarse alguna de las ofertas calificadas, el comité de selección revisa el cumplimiento de los requisitos de calificación de los postores que siguen en el orden de prelación, en caso las hubiere.

#### **1.13. OTORGAMIENTO DE LA BUENA PRO**

Definida la oferta ganadora, el comité de selección otorga la buena pro, mediante su publicación en el SEACE, incluyendo el cuadro comparativo y las actas debidamente motivadas de los resultados de la admisión, no admisión, evaluación, calificación, descalificación, rechazo y el otorgamiento de la buena pro.

#### **1.14. CONSENTIMIENTO DE LA BUENA PRO**

Cuando se hayan presentado dos (2) o más ofertas, el consentimiento de la buena pro se produce a los ocho (8) días hábiles siguientes de la notificación de su otorgamiento, sin que los postores hayan ejercido el derecho de interponer el recurso de apelación.

En caso que se haya presentado una sola oferta, el consentimiento de la buena pro se produce el mismo día de la notificación de su otorgamiento.

El consentimiento del otorgamiento de la buena pro se publica en el SEACE al día hábil siguiente de producido.

**Importante**

*Una vez consentido el otorgamiento de la buena pro, el órgano encargado de las contrataciones o el órgano de la Entidad al que se haya asignado tal función realiza la verificación de la oferta presentada por el postor ganador de la buena pro conforme lo establecido en el numeral 64.6 del artículo 64 del Reglamento.*

## CAPÍTULO II

### SOLUCIÓN DE CONTROVERSIAS DURANTE EL PROCEDIMIENTO DE SELECCIÓN

#### 2.1. RECURSO DE APELACIÓN

A través del recurso de apelación se pueden impugnar los actos dictados durante el desarrollo del procedimiento de selección hasta antes del perfeccionamiento del contrato.

El recurso de apelación se presenta ante y es resuelto por el Tribunal de Contrataciones del Estado.

Los actos que declaren la nulidad de oficio, la cancelación del procedimiento de selección y otros actos emitidos por el Titular de la Entidad que afecten la continuidad de este, se impugnan ante el Tribunal de Contrataciones del Estado.

#### Importante

- *Una vez otorgada la buena pro, el comité de selección, está en la obligación de permitir el acceso de los participantes y postores al expediente de contratación, salvo la información calificada como secreta, confidencial o reservada por la normativa de la materia, a más tardar dentro del día siguiente de haberse solicitado por escrito.*  
*Luego de otorgada la buena pro no se da a conocer las ofertas cuyos requisitos de calificación no fueron analizados y revisados por el comité de selección.*
- *A efectos de recoger la información de su interés, los postores pueden valerse de distintos medios, tales como: (i) la lectura y/o toma de apuntes, (ii) la captura y almacenamiento de imágenes, e incluso (iii) pueden solicitar copia de la documentación obrante en el expediente, siendo que, en este último caso, la Entidad deberá entregar dicha documentación en el menor tiempo posible, previo pago por tal concepto.*
- *El recurso de apelación se presenta ante la Mesa de Partes del Tribunal o ante las oficinas desconcentradas del OSCE.*

#### 2.2. PLAZOS DE INTERPOSICIÓN DEL RECURSO DE APELACIÓN

La apelación contra el otorgamiento de la buena pro o contra los actos dictados con anterioridad a ella se interpone dentro de los ocho (8) días hábiles siguientes de haberse notificado el otorgamiento de la buena pro.

La apelación contra los actos dictados con posterioridad al otorgamiento de la buena pro, contra la declaración de nulidad, cancelación y declaratoria de desierto del procedimiento, se interpone dentro de los ocho (8) días hábiles siguientes de haberse tomado conocimiento del acto que se desea impugnar.

### CAPÍTULO III DEL CONTRATO

#### 3.1. PERFECCIONAMIENTO DEL CONTRATO

Los plazos y el procedimiento para perfeccionar el contrato se realiza conforme a lo indicado en el artículo 141 del Reglamento.

Para perfeccionar el contrato, el postor ganador de la buena pro debe presentar los documentos señalados en los artículos 139 y 175 del Reglamento, así como los previstos en la sección específica de las bases.

#### 3.2. GARANTÍAS

Las garantías que deben otorgar los postores y/o contratistas, según corresponda, son las de fiel cumplimiento del contrato y por los adelantos.

##### 3.2.1. GARANTÍA DE FIEL CUMPLIMIENTO

Como requisito indispensable para perfeccionar el contrato, el postor ganador debe entregar a la Entidad la garantía de fiel cumplimiento del mismo por una suma equivalente al diez por ciento (10%) del monto del contrato original. Esta se mantiene vigente hasta el consentimiento de la liquidación final.

##### 3.2.2. GARANTÍA DE FIEL CUMPLIMIENTO POR PRESTACIONES ACCESORIAS

En las contrataciones que conllevan la ejecución de prestaciones accesorias, tales como mantenimiento, reparación o actividades afines, se otorga una garantía adicional por una suma equivalente al diez por ciento (10%) del monto del contrato de la prestación accesoría, la misma que debe ser renovada periódicamente hasta el cumplimiento total de las obligaciones garantizadas.

##### 3.2.3. GARANTÍA POR ADELANTO

En caso se haya previsto en la sección específica de las bases la entrega de adelantos, el contratista debe presentar una garantía emitida por idéntico monto conforme a lo estipulado en el artículo 153 del Reglamento.

#### 3.3. REQUISITOS DE LAS GARANTÍAS

Las garantías que se presenten deben ser incondicionales, solidarias, irrevocables y de realización automática en el país, al solo requerimiento de la Entidad. Asimismo, deben ser emitidas por empresas que se encuentren bajo la supervisión directa de la Superintendencia de Banca, Seguros y Administradoras Privadas de Fondos de Pensiones y que cuenten con clasificación de riesgo B o superior. Asimismo, deben estar autorizadas para emitir garantías; o estar consideradas en la última lista de bancos extranjeros de primera categoría que periódicamente publica el Banco Central de Reserva del Perú.

##### Importante

*Corresponde a la Entidad verificar que las garantías presentadas por el postor ganador de la buena pro y/o contratista cumplan con los requisitos y condiciones necesarios para su aceptación y eventual ejecución; sin perjuicio de la determinación de las responsabilidades funcionales que correspondan.*

#### **Advertencia**

*Los funcionarios de las Entidades no deben aceptar garantías emitidas bajo condiciones distintas a las establecidas en el presente numeral, debiendo tener en cuenta lo siguiente:*

*1. La clasificadora de riesgo que asigna la clasificación a la empresa que emite la garantía debe encontrarse listada en el portal web de la SBS (<http://www.sbs.gob.pe/sistema-financiero/clasificadoras-de-riesgo>).*

*2. Se debe identificar en la página web de la clasificadora de riesgo respectiva, cuál es la clasificación vigente de la empresa que emite la garantía, considerando la vigencia a la fecha de emisión de la garantía.*

*3. Para fines de lo establecido en el artículo 148 del Reglamento, la clasificación de riesgo B, incluye las clasificaciones B+ y B.*

*4. Si la empresa que otorga la garantía cuenta con más de una clasificación de riesgo emitida por distintas empresas listadas en el portal web de la SBS, bastará que en una de ellas cumpla con la clasificación mínima establecida en el Reglamento.*

*En caso exista alguna duda sobre la clasificación de riesgo asignada a la empresa emisora de la garantía, se deberá consultar a la clasificadora de riesgos respectiva.*

*De otro lado, además de cumplir con el requisito referido a la clasificación de riesgo, a efectos de verificar si la empresa emisora se encuentra autorizada por la SBS para emitir garantías, debe revisarse el portal web de dicha Entidad (<http://www.sbs.gob.pe/sistema-financiero/relacion-de-empresas-que-se-encuentran-autorizadas-a-emitir-cartas-fianza>).*

*Los funcionarios competentes deben verificar la autenticidad de la garantía a través de los mecanismos establecidos (consulta web, teléfono u otros) por la empresa emisora.*

#### **3.4. EJECUCIÓN DE GARANTÍAS**

La Entidad puede solicitar la ejecución de las garantías conforme a los supuestos contemplados en el artículo 155 del Reglamento.

#### **3.5. ADELANTOS**

La Entidad puede establecer la entrega de adelantos directos y adelantos para materiales e insumos, y en el caso de contratos bajo la modalidad llave en mano, para equipamiento y mobiliario, de conformidad con el artículo 180 del Reglamento, siempre que ello haya sido previsto en la sección específica de las bases.

Asimismo, la Entidad puede establecer la obligación de constituir un fideicomiso para el manejo de los recursos que el contratista reciba a título de adelanto, de acuerdo al procedimiento, plazos y requisitos señalados en los artículos 184 y 185 del Reglamento.

#### **3.6. VALORIZACIONES**

Las valorizaciones son la cuantificación económica de un avance físico en la ejecución de la obra, realizada en un período determinado, tienen el carácter de pagos a cuenta y son elaboradas el último día de cada período previsto en la sección específica de las bases, por el inspector o supervisor, según corresponda y el contratista.

En caso se haya suscrito contrato con un consorcio, el pago de las valorizaciones se realizará a quien se indique en el contrato de consorcio.

**Advertencia**

*En caso de retraso en los pagos a cuenta o pago final por parte de la Entidad, salvo que se deba a caso fortuito o fuerza mayor, esta reconoce al contratista los intereses legales correspondientes, de conformidad con el artículo 39 de la Ley y los artículos 1244, 1245 y 1246 del Código Civil, debiendo repetir contra los responsables de la demora injustificada.*

**3.7. REAJUSTES**

Los reajustes se calculan conforme lo indicado en el numeral 38.3 del artículo 38 y el artículo 195 del Reglamento.

**Importante**

*Tanto la elaboración como la aplicación de las fórmulas polinómicas se sujetan a lo dispuesto en el Decreto Supremo N° 011-79-VC y sus modificatorias, ampliatorias y complementarias.*

**3.8. PENALIDADES**

**3.12.1. PENALIDAD POR MORA EN LA EJECUCIÓN DE LA PRESTACIÓN**

En caso de retraso injustificado del contratista en la ejecución de las prestaciones objeto del contrato, la Entidad le aplica automáticamente una penalidad por mora por cada día de atraso, de conformidad con el artículo 162 del Reglamento.

**3.12.2. OTRAS PENALIDADES**

La Entidad puede establecer penalidades distintas a la mencionada en el numeral precedente, según lo previsto en el artículo 163 del Reglamento y lo indicado en la sección específica de las bases.

Estos dos tipos de penalidades se calculan en forma independiente y pueden alcanzar cada una un monto máximo equivalente al diez por ciento (10%) del monto del contrato vigente, o de ser el caso, del ítem que debió ejecutarse.

**3.9. INCUMPLIMIENTO DEL CONTRATO**

Las causales para la resolución del contrato, serán aplicadas de conformidad con el artículo 36 de la Ley y 164 del Reglamento.

**3.10. DISPOSICIONES FINALES**

Todos los demás aspectos del presente procedimiento no contemplados en las bases se regirán supletoriamente por la Ley y su Reglamento, así como por las disposiciones legales vigentes.

## **SECCIÓN ESPECÍFICA**

### **CONDICIONES ESPECIALES DEL PROCEDIMIENTO DE SELECCIÓN**

(EN ESTA SECCIÓN LA ENTIDAD DEBERÁ COMPLETAR LA INFORMACIÓN EXIGIDA, DE ACUERDO A LAS INSTRUCCIONES INDICADAS)

## CAPÍTULO I GENERALIDADES

### 1.1. ENTIDAD CONVOCANTE

Nombre : GERENCIA SUB REGIONAL CHOTA  
RUC N° : 20368999726  
Domicilio legal : JR. SAGRADO CORAZÓN DE JESÚS N° 620 CHOTA – CAJAMARCA  
Teléfono : 076-602119  
Correo electrónico : unidadlogisticagsrch@regioncajamarca.gob.pe

### 1.2. OBJETO DE LA CONVOCATORIA

El presente procedimiento de selección tiene por objeto la contratación de la ejecución de la obra: “REMODELACIÓN DE AULA DE EDUCACIÓN SUPERIOR PEDAGÓGICA; ADQUISICIÓN DE EQUIPAMIENTO DE AULA; EN EL(LA) I.E.S.P.P. SANTA CRUZ DISTRITO DE SANTA CRUZ, PROVINCIA SANTA CRUZ, DEPARTAMENTO CAJAMARCA”, CON CUI N°2519662.

### 1.3. VALOR REFERENCIAL<sup>4</sup>

El valor referencial asciende a **S/ 6,350,065.44 (Seis millones trescientos cincuenta mil sesenta y cinco con 44/100 soles)**, incluidos los impuestos de Ley y cualquier otro concepto que incida en el costo total de la ejecución de la obra. El valor referencial ha sido calculado al mes de **JUNIO DEL 2024**.

| Valor Referencial<br>(VR)                                                                                                                                                                                                  | Límites <sup>5</sup>                                                                                                                                                                                                       |                                                                                                                                                                                                                                |
|----------------------------------------------------------------------------------------------------------------------------------------------------------------------------------------------------------------------------|----------------------------------------------------------------------------------------------------------------------------------------------------------------------------------------------------------------------------|--------------------------------------------------------------------------------------------------------------------------------------------------------------------------------------------------------------------------------|
|                                                                                                                                                                                                                            | Inferior                                                                                                                                                                                                                   | Superior                                                                                                                                                                                                                       |
| <b>S/ 6,350,065.44 (Seis millones trescientos cincuenta mil sesenta y cinco con 44/100 soles)</b><br><br>Incluidos los impuestos de Ley y cualquier otro concepto que incida en el costo total de la ejecución de la obra. | <b>s/ 5,715,058.90 (Cinco millones setecientos quince mil cincuenta y ocho con 90/100 soles).</b><br><br>Incluidos los impuestos de Ley y cualquier otro concepto que incida en el costo total de la ejecución de la obra. | <b>s/ 6,985,071.98 (Seis millones novecientos ochenta y cinco mil setenta y uno con 98/100 soles)</b><br><br>Incluidos los impuestos de Ley y cualquier otro concepto que incida en el costo total de la ejecución de la obra. |

#### Importante

*El precio de las ofertas no puede exceder los límites del valor referencial de conformidad con el numeral 28.2 del artículo 28 de la Ley.*

<sup>4</sup> El monto del valor referencial indicado en esta sección de las bases no debe diferir del monto del valor referencial consignado en la ficha del procedimiento en el SEACE. No obstante, de existir contradicción entre estos montos, primará el monto del valor referencial indicado en las bases aprobadas.

<sup>5</sup> De acuerdo a lo señalado en el artículo 48 del Reglamento, estos límites se calculan considerando dos (2) decimales. Para ello, si el límite inferior tiene más de dos (2) decimales, se aumenta en un dígito el valor del segundo decimal; en el caso del límite superior, se considera el valor del segundo decimal sin efectuar el redondeo.



#### 1.4. EXPEDIENTE DE CONTRATACIÓN

|                                                                                                                         |   |                                                         |
|-------------------------------------------------------------------------------------------------------------------------|---|---------------------------------------------------------|
| Documento y fecha de aprobación del expediente de contratación                                                          | : | MEMORANDO N°312-2024-GR-CAJ-GSRCH/G de fecha 30/10/2024 |
| Documento y fecha de aprobación del expediente técnico                                                                  | : | RESOLUCIÓN GERENCIAL REGIONAL N°D87-2023-GR.CAJ/GRI     |
| Documento y fecha de actualización del expediente técnico, de corresponder                                              | : | RESOLUCIÓN GERENCIAL REGIONAL N°D47-2024-GR.CAJ/GRI     |
| Tipo y número del procedimiento de selección que se convocó para la elaboración del expediente técnico, de corresponder | : | -----                                                   |

#### 1.5. FUENTE DE FINANCIAMIENTO

Recursos Determinados

##### Importante

*La fuente de financiamiento debe corresponder a aquella prevista en la Ley de Equilibrio Financiero del Presupuesto del Sector Público del año fiscal en el cual se convoca el procedimiento de selección.*

#### 1.6. SISTEMA DE CONTRATACIÓN

El presente procedimiento se rige por el sistema de **A SUMA ALZADA**, de acuerdo con lo establecido en el expediente de contratación respectivo.

#### 1.7. MODALIDAD DE EJECUCIÓN

No Corresponde

#### 1.8. ALCANCES DEL REQUERIMIENTO

El alcance de la ejecución de la obra está definido en el Capítulo III de la presente sección de las bases.

#### 1.9. PLAZO DE EJECUCIÓN DE LA OBRA

El plazo de ejecución de la obra materia de la presente convocatoria, es de **Ciento cincuenta (150) días calendario**, en concordancia con lo establecido en el expediente de contratación y en el expediente técnico de obra.

#### 1.10. COSTO DE REPRODUCCIÓN Y ENTREGA DE BASES Y DEL EXPEDIENTE TÉCNICO DE LA OBRA

Los participantes registrados tienen el derecho a recabar las bases y el expediente técnico de la obra en versión impresa o digital, según su elección, para cuyo efecto deben:

|                              |   |                                                                                                             |
|------------------------------|---|-------------------------------------------------------------------------------------------------------------|
| Pagar en                     | : | Caja de la Entidad.                                                                                         |
| Recoger en                   | : | Unidad de logística.                                                                                        |
| Costo de bases               | : | Impresa: s/. 10.00 (Diez con 00/100 soles).                                                                 |
| Costo del expediente técnico | : | Impreso: s/. 950.00 (novecientos cincuenta con 00/100 soles).<br>Digital: s/. 10.00 (Díez com 00/100 soles) |

Las bases y el expediente técnico se entregan inmediatamente después de realizado el pago correspondiente. Excepcionalmente, el expediente técnico en versión impresa puede ser entregado dentro del plazo máximo de un (1) día hábil de efectuado el pago.

#### Importante

- *La Entidad debe entregar una constancia o formulario de cargos en donde consta que el participante recibió el expediente técnico completo. Dicha constancia o formulario debe incluir un índice del contenido del expediente técnico y número de folios correspondientes.*
- *El costo de entrega del ejemplar de las bases y del expediente técnico, no puede exceder el costo de su reproducción.*

#### Advertencia

*Las Entidades deben cautelar bajo responsabilidad que la versión impresa y digital del expediente técnico correspondan a la versión original del expediente técnico aprobado.*

### 1.11. ACCESO VIRTUAL AL EXPEDIENTE TÉCNICO DE LA OBRA

El expediente técnico de la obra en versión digital se encuentra publicado en el SEACE, obligatoriamente, desde la fecha de la convocatoria del presente procedimiento de selección.

### 1.12. BASE LEGAL

- LEY N° 31953 - Ley Presupuesto del Sector Público para el año fiscal 2024.
- LEY N° 31954 - Ley del Equilibrio Financiero para el Sector Público del año 2024.
- LEY N° 31955 – Ley de Endeudamiento del Sector Público para el año fiscal 2024.
- DECRETO LEGISLATIVO N° 1444, que modifica la Ley N° 30225, Ley de Contrataciones del Estado, en adelante la Ley.
- Texto Único Ordenado de la Ley N° 30225, Ley de Contrataciones del Estado, aprobado mediante Decreto Supremo N° 082-2019-EF.
- Decreto Supremo N°344-2018-EF, que aprueba el Reglamento de la Ley de Contrataciones del Estado, modificado por el Decreto Supremo N°377-2019-EF, Decreto Supremo N°168-2020-EF, Decreto Supremo N°250-2020-EF, Decreto Supremo N° 162-2021-EF, Decreto Supremo N°234-2022-EF, Decreto Supremo N°308-2022-EF, Decreto Supremo N° 167-2023-EF y Decreto Supremo N° 051-2024-EF
- LEY N° 27806, Ley de Transparencia y de Acceso a la Información Pública.
- Directiva N° 005-2019-OSCE/CD – participación de proveedores en consorcio en las contrataciones del estado, los postores que presenten su oferta en consorcio deberán tener en cuenta lo establecido en el literal d) del numeral 7.4.2 de la mencionada directiva, las obligaciones o actividades directamente vinculadas al objeto de la contratación del presente procedimiento de selección son la ejecución de la obra, liquidación y las demás descritas en los presentes requerimientos técnicos mínimos, las mismas que deberán figurar de forma obligatoria en la promesa formal de consorcio.
- Decreto Supremo N° 006-2017-JUS, TUO de la Ley N° 27444 – Ley del Procedimiento Administrativo General.
- Decreto Supremo N° 011-79-VC.
- Código Civil Peruano.
- Directivas Vigentes del OSCE.
- Reglamento Nacional de Edificaciones.
- Toda la demás normativa específica aplicable para la correcta ejecución de la obra.
- Otras de ser el caso.

Las referidas normas incluyen sus respectivas modificaciones, de ser el caso.

## CAPÍTULO II DEL PROCEDIMIENTO DE SELECCIÓN

### 2.1. CALENDARIO DEL PROCEDIMIENTO DE SELECCIÓN

Según el cronograma de la ficha de selección de la convocatoria publicada en el SEACE.

#### Importante

*De conformidad con la vigesimosegunda Disposición Complementaria Final del Reglamento, en caso la Entidad (Ministerios y sus organismos públicos, programas o proyectos adscritos) haya difundido el requerimiento a través del SEACE siguiendo el procedimiento establecido en dicha disposición, no procede formular consultas u observaciones al requerimiento.*

### 2.2. CONTENIDO DE LAS OFERTAS

La oferta contendrá, además de un índice de documentos<sup>6</sup>, la siguiente documentación:

#### 2.2.1. Documentación de presentación obligatoria

##### 2.2.1.1. Documentos para la admisión de la oferta

- Declaración jurada de datos del postor. (**Anexo N° 1**)
- Documento que acredite la representación de quien suscribe la oferta.

En caso de persona jurídica, copia del certificado de vigencia de poder del representante legal, apoderado o mandatario designado para tal efecto.

En caso de persona natural, copia del documento nacional de identidad o documento análogo, o del certificado de vigencia de poder otorgado por persona natural, del apoderado o mandatario, según corresponda.

En el caso de consorcios, este documento debe ser presentado por cada uno de los integrantes del consorcio que suscriba la promesa de consorcio, según corresponda.

#### Advertencia

*De acuerdo con el artículo 4 del Decreto Legislativo N° 1246, las Entidades están prohibidas de exigir a los administrados o usuarios la información que puedan obtener directamente mediante la interoperabilidad a que se refieren los artículos 2 y 3 de dicho Decreto Legislativo. En esa medida, si la Entidad es usuaria de la Plataforma de Interoperabilidad del Estado – PIDE<sup>7</sup> y siempre que el servicio web se encuentre activo en el Catálogo de Servicios de dicha plataforma, no corresponderá exigir el certificado de vigencia de poder y/o documento nacional de identidad.*

- Declaración jurada de acuerdo con el literal b) del artículo 52 del Reglamento. (**Anexo N° 2**)
- Declaración jurada de cumplimiento del Expediente Técnico, según el numeral 3.1 del Capítulo III de la presente sección. (**Anexo N° 3**)

<sup>6</sup> La omisión del índice no determina la no admisión de la oferta.

<sup>7</sup> Para mayor información de las Entidades usuarias y del Catálogo de Servicios de la Plataforma de Interoperabilidad del Estado – PIDE ingresar al siguiente enlace <https://www.gobiernodigital.gob.pe/interoperabilidad/>

- e) Declaración jurada de plazo de ejecución de la obra. **(Anexo N° 4)**
- f) Promesa de consorcio con firmas legalizadas, de ser el caso, en la que se consigne los integrantes, el representante común, el domicilio común y las obligaciones a las que se compromete cada uno de los integrantes del consorcio, así como el porcentaje equivalente a dichas obligaciones. **(Anexo N° 5)**
- g) El precio de la oferta en SOLES y:
  - ✓ El desagregado de partidas, cuando el procedimiento se haya convocado a suma alzada.
  - ✓ Los precios unitarios, considerando las partidas según lo previsto en el último párrafo del literal b) del artículo 35 del Reglamento.

Asimismo, la oferta incluye el monto de la prestación accesorio, cuando corresponda. **(Anexo N° 6)**

El precio total de la oferta y los subtotales que lo componen deben ser expresados con dos (2) decimales. Los precios unitarios pueden ser expresados con más de dos (2) decimales.

#### Importante

- *El comité de selección no puede incorporar documentos adicionales para la admisión de la oferta a los establecidos en este acápite.*
- *El análisis de precios unitarios y el detalle de los gastos generales fijos y variables de la oferta se presentan para el perfeccionamiento del contrato.*
- *El comité de selección declara no admitidas las ofertas que no se encuentren dentro de los límites del valor referencial previstos en el numeral 28.2 del artículo 28 de la Ley. Asimismo, verifica la presentación de los documentos requeridos. De no cumplir con lo requerido, la oferta se considera no admitida.*

#### 2.2.1.2. Documentos para acreditar los requisitos de calificación

Incorporar en la oferta los documentos que acreditan los “**Requisitos de Calificación**” que se detallan en el numeral 3.2 del Capítulo III de la presente sección de las bases.

#### 2.2.2. Documentación de presentación facultativa:

- a) Incorporar en la oferta los documentos que acreditan los “Factores de Evaluación” establecidos en el Capítulo IV de la presente sección de las bases, a efectos de obtener el puntaje previsto en dicho Capítulo para cada factor.

#### Advertencia

*El comité de selección no podrá exigir al postor la presentación de documentos que no hayan sido indicados en los acápites “Documentos para la admisión de la oferta”, “Requisitos de calificación” y “Factores de evaluación”.*

### 2.3. REQUISITOS PARA PERFECCIONAR EL CONTRATO

El postor ganador de la buena pro debe presentar los siguientes documentos para perfeccionar el contrato:

- a) Garantía de fiel cumplimiento del contrato.
- b) Solicitud para la constitución del fideicomiso, en el marco de lo establecido en el literal a)

- del numeral 184.9 del artículo 184 del Reglamento, de ser el caso<sup>8</sup>.
- c) Contrato de consorcio con firmas legalizadas ante Notario de cada uno de los integrantes, de ser el caso.
  - d) Código de cuenta interbancaria (CCI) o, en el caso de proveedores no domiciliados, el número de su cuenta bancaria y la entidad bancaria en el exterior.
  - e) Copia de la vigencia del poder del representante legal de la empresa que acredite que cuenta con facultades para perfeccionar el contrato, cuando corresponda.
  - f) Copia de DNI del postor en caso de persona natural, o de su representante legal en caso de persona jurídica.

#### Advertencia

*De acuerdo con el artículo 4 del Decreto Legislativo N° 1246, las Entidades están prohibidas de exigir a los administrados o usuarios la información que puedan obtener directamente mediante la interoperabilidad a que se refieren los artículos 2 y 3 de dicho Decreto Legislativo. En esa medida, si la Entidad es usuaria de la Plataforma de Interoperabilidad del Estado – PIDE<sup>9</sup> y siempre que el servicio web se encuentre activo en el Catálogo de Servicios de dicha plataforma, no corresponderá exigir los documentos previstos en los literales e) y f).*

- g) Domicilio para efectos de la notificación durante la ejecución del contrato.
- h) Autorización de notificación de la decisión de la Entidad sobre la solicitud de ampliación de plazo mediante medios electrónicos de comunicación<sup>10</sup>. **(Anexo N° 12)**
- i) Constancia de capacidad libre de contratación expedida por el RNP<sup>11</sup>.
- j) Programa de Ejecución de Obra (CPM) el cual presenta la ruta crítica y el calendario de avance de obra valorizado.
- k) Calendario de adquisición de materiales e insumos necesarios para la ejecución de obra, en concordancia con el calendario de avance de obra valorizado. Este calendario se actualiza con cada ampliación de plazo otorgada, en concordancia con el calendario de avance de obra valorizado vigente.
- l) Calendario de utilización de equipo, en caso la naturaleza de la contratación lo requiera.
- m) Memoria en la que se señalen las consideraciones que se han tomado en cuenta para la elaboración de los documentos indicados en los literales k) l) y m).
- n) Análisis de precios unitarios de las partidas y detalle de los gastos generales fijos y variables de la oferta, en caso de obras sujetas a precios unitarios<sup>12</sup>.
- o) Desagregado por partidas que dio origen a la oferta, en caso de obras a suma alzada.
- p) Copia de documentos que sustenten la propiedad, la posesión, el compromiso de compra venta o alquiler u otro documento que acredite la disponibilidad del requisito de calificación equipamiento estratégico. En el caso que el postor ganador sea un consorcio los documentos de acreditación de este requisito pueden estar a nombre del consorcio o de uno de sus integrantes.
- q) Copia de los diplomas que acrediten la formación académica requerida del plantel profesional clave, en caso que el grado o título profesional requerido no se encuentre publicado en el Registro Nacional de Grados Académicos y Títulos Profesionales a cargo de la de la Superintendencia Nacional de Educación Superior Universitaria – SUNEDU<sup>13</sup>.
- r) Copia de (i) contratos y su respectiva conformidad o (ii) constancias o (iii) certificados o (iv) cualquier otra documentación que, de manera fehaciente demuestre la experiencia del personal que conforma el plantel profesional clave.

#### Importante

<sup>8</sup> Cuando la Entidad no haya incorporado en las bases la obligación de constituir un fideicomiso para la administración de los adelantos destinados a la ejecución de obra, el postor adjudicado puede presentar la solicitud para la constitución del fideicomiso.

<sup>9</sup> Para mayor información de las Entidades usuarias y del Catálogo de Servicios de la Plataforma de Interoperabilidad del Estado – PIDE ingresar al siguiente enlace <https://www.gobiernodigital.gob.pe/interoperabilidad/>

<sup>10</sup> En tanto se implemente la funcionalidad en el SEACE, de conformidad con la Primera Disposición Complementaria Transitoria del Decreto Supremo N° 234-2022-EF.

<sup>11</sup> Este requisito no aplica para procedimientos de contratación directa por la causal de carácter de secreto, secreto militar o por razones de orden interno.

<sup>12</sup> La Entidad puede requerir este documento en caso de obras a suma alzada.

<sup>13</sup> <https://enlinea.sunedu.gob.pe/>

- *La Entidad debe aceptar las diferentes denominaciones utilizadas para acreditar la carrera profesional requerida, aun cuando no coincida literalmente con aquella prevista en los requisitos de calificación (por ejemplo Ingeniería Ambiental, Ingeniería en Gestión Ambiental, Ingeniería y Gestión Ambiental u otras denominaciones).*
- *Los documentos que acreditan la experiencia del personal deben incluir como mínimo los nombres y apellidos del profesional, el cargo desempeñado, el plazo de la prestación indicando el día, mes y año de inicio y culminación, el nombre de la Entidad u organización que emite el documento, la fecha de emisión y nombres y apellidos de quien suscribe el documento.*

*En caso estos documentos establezcan el plazo de la experiencia adquirida por el profesional en meses sin especificar los días la Entidad debe considerar el mes completo.*

*De presentarse experiencia ejecutada paralelamente (traslape), para el cómputo del tiempo de dicha experiencia sólo se considerará una vez el periodo traslapado. No obstante, de presentarse periodos traslapados en el residente de obra, no se considera ninguna de las experiencias acreditadas, salvo la ejecución de obras por paquete.*

*Se considerará aquella experiencia que no tenga una antigüedad mayor a veinticinco (25) años anteriores a la fecha de la presentación de ofertas.*

*Asimismo, la Entidad debe valorar de manera integral los documentos presentados para acreditar dicha experiencia. En tal sentido, aun cuando en los documentos presentados la denominación del cargo o puesto no coincida literalmente con aquella prevista en los requisitos de calificación, se deberá validar la experiencia si las actividades que realizó el profesional corresponden con la función propia del cargo o puesto requerido.*

- *Cuando el postor ganador de la buena pro presenta como plantel profesional clave a profesionales que se encuentren prestando servicios como residente o supervisor en obras contratadas por la Entidad que no cuentan con recepción, procede otorgar plazo adicional para subsanar, conforme lo previsto en el literal a) del artículo 141 del Reglamento.*
- *En caso que el postor ganador de la buena pro sea un consorcio, las garantías que presente este para el perfeccionamiento del contrato, así como durante la ejecución contractual, de ser el caso, además de cumplir con las condiciones establecidas en el artículo 33 de la Ley y en el artículo 148 del Reglamento, deben consignar expresamente el nombre completo o la denominación o razón social de los integrantes del consorcio, en calidad de garantizados, de lo contrario no podrán ser aceptadas por las Entidades. No se cumple el requisito antes indicado si se consigna únicamente la denominación del consorcio, conforme lo dispuesto en la Directiva "Participación de Proveedores en Consorcio en las Contrataciones del Estado".*

- s) Documentos que acrediten contar con una oficina de coordinación en la Ciudad de Chota, a fin de garantizar una tramitación documentaria ágil y eficiente entre la Entidad y el Contratista.
- t) Copia del RUC del consorcio. (En caso de consorcio con RUC independiente).
- u) Copia de los diplomas que acrediten la formación académica requerida del plantel profesional no clave, en caso que el grado o título profesional o técnico requerido no se encuentre publicado en el Registro Nacional de Grados Académicos y Títulos Profesionales a cargo de la de la Superintendencia Nacional de Educación Superior Universitaria – SUNEDU.
- v) Copia de (i) contratos y su respectiva conformidad o (ii) constancias o (iii) certificados o (iv) cualquier otra documentación que, de manera fehaciente demuestre la experiencia del personal que conforma el plantel profesional no clave.

#### Importante

- *Corresponde a la Entidad verificar que las garantías presentadas por el postor ganador de la buena pro cumplan con los requisitos y condiciones necesarios para su aceptación y eventual ejecución, sin perjuicio de la determinación de las responsabilidades funcionales que*



*correspondan.*

- De conformidad con el Reglamento Consular del Perú aprobado mediante Decreto Supremo N° 076-2005-RE para que los documentos públicos y privados extendidos en el exterior tengan validez en el Perú, deben estar legalizados por los funcionarios consulares peruanos y refrendados por el Ministerio de Relaciones Exteriores del Perú, salvo que se trate de documentos públicos emitidos en países que formen parte del Convenio de la Apostilla, en cuyo caso bastará con que estos cuenten con la Apostilla de la Haya<sup>14</sup>.*
- La Entidad no puede exigir documentación o información adicional a la consignada en el presente numeral para el perfeccionamiento del contrato.*

## 2.4. PERFECCIONAMIENTO DEL CONTRATO

El contrato se perfecciona con la suscripción del documento que lo contiene. Para dicho efecto el postor ganador de la buena pro, dentro del plazo previsto en el artículo 141 del Reglamento, debe presentar la documentación requerida en la **Oficina de Trámite Documentario** de la Gerencia Sub Regional Chota sito en: **Jr. Sagrado Corazón de Jesús N° 620 Chota**, en el horario de 07:45 a 13:00 horas y de 14:30 a 17:15 horas, en horario de lunes a viernes y en días hábiles; la documentación debe presentarse en físico y original.

### Importante

*En el caso de contratación de obras por paquete, se debe suscribir un contrato por cada obra incluida en el paquete.*

## 2.5. ADELANTOS<sup>15</sup>

### 2.5.1. ADELANTO DIRECTO

“La Entidad otorgará UN adelanto directo por el 10% el monto del contrato original.

El contratista debe solicitar formalmente el ADELANTO DIRECTO dentro de los ocho (8) días siguientes a la suscripción del contrato, adjuntando a su solicitud la garantía por adelantos<sup>16</sup> mediante carta fianza o póliza de caución y el comprobante de pago correspondiente. La Entidad debe entregar el monto solicitado dentro de los siete (7) días contados a partir del día siguiente de recibida la solicitud del contratista.

Vencido el plazo para solicitar el adelanto no procede la solicitud.

### 2.5.2. ADELANTO PARA MATERIALES E INSUMOS

“La Entidad otorgará adelantos para materiales e insumos por el 20%<sup>17</sup> del monto del contrato original, conforme al calendario de adquisición de materiales e insumos presentado por el contratista.

La entrega de los adelantos se realizará en un plazo de QUINCE (15) días calendario previos

<sup>14</sup> Según lo previsto en la Opinión N° 009-2016/DTN.

<sup>15</sup> Si la Entidad ha previsto la entrega de adelantos, debe prever el procedimiento para su entrega, conforme a lo previsto en los artículos 181 y 182 del Reglamento.

<sup>16</sup> De conformidad con el artículo 153 del Reglamento, esta garantía debe ser emitida por idéntico monto y un plazo mínimo de vigencia de tres (3) meses, renovable por un plazo idéntico hasta la amortización total del adelanto otorgado. Cuando el plazo de ejecución contractual sea menor a tres (3) meses, las garantías pueden ser emitidas con una vigencia menor, siempre que cubra la fecha prevista para la amortización total del adelanto otorgado.

<sup>17</sup> De conformidad con el numeral 180.2 del artículo 180 del Reglamento, los adelantos para materiales e insumos, no pueden superar el veinte por ciento (20%) del monto del contrato original, y en el caso de contratos bajo la modalidad de llave en mano, en los que se haya previsto el adelanto para equipamiento y mobiliario, no pueden superar en conjunto dicho porcentaje.

a la fecha prevista en el calendario de adquisición de materiales e insumos para cada adquisición, con la finalidad que EL CONTRATISTA pueda disponer de los materiales e insumos en la oportunidad prevista en el calendario de avance de obra valorizado. Para tal efecto, EL CONTRATISTA debe solicitar la entrega del adelanto en un plazo de CINCO (05) días calendario anteriores al inicio del plazo antes mencionado, adjuntando a su solicitud la garantía por adelantos<sup>18</sup> mediante carta fianza o póliza de caución y el comprobante de pago respectivo”.

## 2.6. VALORIZACIONES

El periodo de valorización será mensual.

### Importante

- *Cuando el periodo de valorización establecido por la Entidad sea el mensual, el plazo del pago de la valorización se regirá por lo dispuesto en el numeral 194.7 del artículo 194 del Reglamento. En cambio, si la Entidad prevé un periodo de valorización distinto al mensual, se debe establecer los plazos y procedimiento aplicables para la valorización, teniendo en consideración lo dispuesto en el numeral 194.6 del referido artículo, así como el plazo para el pago de las valorizaciones.*
- *Las valorizaciones de obra se presentan a través del módulo de ejecución contractual del SEACE. Dicha obligación aplica a los contratos de obra que deriven de procedimientos de selección para la ejecución de obras, convocados a partir de la entrada en vigencia de la Directiva N° 001-2022-OSCE/CD “Gestión de las valorizaciones de obra a través del SEACE”<sup>19</sup>. Mediante comunicado el OSCE publica y difunde la relación de Entidades obligadas a usar la sección de valorizaciones electrónicas como medio para la gestión de las valorizaciones de obra. El primer listado de entidades obligadas se encuentra publicado en el siguiente enlace:*

<https://www.gob.pe/institucion/osce/noticias/575017-comunicado-n-001-2022-osce>

## 2.7. PLAZO PARA EL PAGO DEL SALDO DE LA LIQUIDACIÓN DEL CONTRATO DE OBRA

La Entidad o el contratista, según corresponda, deben efectuar el pago del monto correspondiente al saldo de la liquidación del contrato de obra, en el plazo de sesenta (60) días calendario, computados desde el día siguiente del consentimiento de la liquidación. Para tal efecto, la parte que solicita el pago debe presentar el comprobante de pago respectivo.

<sup>18</sup> De conformidad con el artículo 153 del Reglamento, esta garantía debe ser emitida por idéntico monto y un plazo mínimo de vigencia de tres (3) meses, renovable por un plazo idéntico hasta la amortización total del adelanto otorgado. Cuando el plazo de ejecución contractual sea menor a tres (3) meses, las garantías pueden ser emitidas con una vigencia menor, siempre que cubra la fecha prevista para la amortización total del adelanto otorgado.

<sup>19</sup> Aprobada mediante Resolución N° 002-2022-OSCE-PRE y modificada mediante Resolución N° 042-2022-OSCE/PRE, publicadas en el Diario Oficial El Peruano el 10 de enero de 2022 y 5 de marzo de 2022, respectivamente.



### CAPÍTULO III REQUERIMIENTO

#### Importante

*Es responsabilidad de la Entidad cautelar la adecuada formulación del expediente técnico, debiendo asegurar la calidad técnica y reducir la necesidad de su reformulación por errores o deficiencias técnicas que repercutan en el proceso de contratación y en la ejecución de la obra.*

REMDELACIÓN DE AULA DE EDUCACIÓN SUPERIOR PEDAGÓGICA; ADQUISICIÓN DE EQUIPAMIENTO DE AULA; EN EL(LA) I.E.S.P.P. SANTA CRUZ DISTRITO DE SANTA CRUZ, PROVINCIA SANTA CRUZ, DEPARTAMENTO CAJAMARCA

19

## GOBIERNO REGIONAL DE CAJAMARCA

### GERENCIA SUB REGIONAL CHOTA

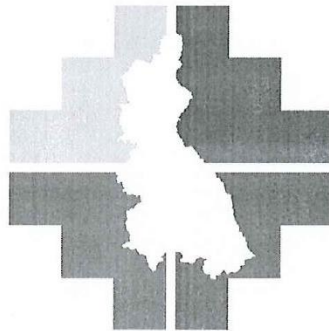

### GERENCIA SUB REGIONAL **CHOTA**



#### REQUERIMIENTOS TÉCNICOS MÍNIMOS

REMDELACION DE AULA DE EDUCACION SUPERIOR PEDAGOGICA; ADQUISICION DE EQUIPAMIENTO DE AULA; EN EL (LA) I.E.S.P.P. SANTA CRUZ, DISTRITO SANTA CRUZ, PROVINCIA SANTA CRUZ, DEPARTAMENTO CAJAMARCA, CON CUI N° 2519662.

CHOTA, OCTUBRE DEL 2024

REMODELACIÓN DE AULA DE EDUCACIÓN SUPERIOR PEDAGÓGICA; ADQUISICIÓN DE EQUIPAMIENTO DE AULA; EN EL(LA) I.E.S.P.P. SANTA CRUZ DISTRITO DE SANTA CRUZ, PROVINCIA SANTA CRUZ, DEPARTAMENTO CAJAMARCA

## TERMINOS DE REFERENCIA

"REMODELACION DE AULA DE EDUCACION SUPERIOR PEDAGOGICA; ADQUISICION DE EQUIPAMIENTO DE AULA; EN EL (LA) I.E.S.P.P. SANTA CRUZ, DISTRITO SANTA CRUZ, PROVINCIA SANTA CRUZ, DEPARTAMENTO CAJAMARCA", CON CUI N°2519662.

### 1. DENOMINACIÓN DE LA CONTRATACIÓN

Servicio para la contratación de la ejecución de obra del Proyecto de Inversión Pública denominado "REMODELACION DE AULA DE EDUCACION SUPERIOR PEDAGOGICA; ADQUISICION DE EQUIPAMIENTO DE AULA; EN EL (LA) I.E.S.P.P. SANTA CRUZ, DISTRITO SANTA CRUZ, PROVINCIA SANTA CRUZ, DEPARTAMENTO CAJAMARCA", CON CUI N°2519662.

### 2. FINALIDAD PÚBLICA

El presente Proyecto REMODELACION DE AULA DE EDUCACION SUPERIOR PEDAGOGICA; ADQUISICION DE EQUIPAMIENTO DE AULA; EN EL (LA) I.E.S.P.P. SANTA CRUZ, DISTRITO SANTA CRUZ, PROVINCIA SANTA CRUZ, DEPARTAMENTO CAJAMARCA", CON CUI N°2519662, se ha desarrollado de acuerdo a las Normas Técnicas del Ministerio de Educación, basándose en requerimientos necesarios para brindar una mejor distribución y funcionamiento de los ambientes y así lograr un mejor confort. Por ello tanto la toma de partido como el proyecto, han sido expuestos y aprobados por el área encargada. Debido a las características del Proyecto se programó inicialmente un reconocimiento de la propiedad, para evaluar y tomar contacto con las condicionantes físicas existentes. Se tomó en consideración las características geográficas, topográficas, climáticas, accesibilidad; así como las condicionantes técnicas y de operatividad de las instalaciones a proyectar. Con la finalidad de asegurar dentro de lo posible la vida útil, calidad y confort de dicha infraestructura.

### 3. ANTECEDENTES

En el mes de mayo del año 2021, se elaboró la IOARR "REMODELACIÓN DE AULA DE EDUCACIÓN SUPERIOR PEDAGÓGICA; ADQUISICIÓN DE EQUIPAMIENTO DE AULA; EN EL(LA) I.E.S.P.P. SANTA CRUZ DISTRITO DE SANTA CRUZ, PROVINCIA SANTA CRUZ, DEPARTAMENTO CAJAMARCA", la cual es motivo para la elaboración del presente Expediente Técnico identificado con Código Único de Inversión N°2519662.

En el mes de marzo del 2024, el Gobierno Regional de Cajamarca, requiere la ACTUALIZACIÓN de la IOARR: "Remodelación de aula de educación superior pedagógica; adquisición de equipamiento de aula; en la I.E.S.P.P. santa cruz, provincia de santa cruz, departamento Cajamarca", debido a la desactualización de costos, adicional a ello también se ha requerido adicionarle una rampa para discapacitados en el pabellón 8 para el acceso del primer al segundo nivel, también se reubicó el baño de damas en el mismo pabellón en un nuevo ambiente por estar funcionando debajo de escaleras, y se agregó dos baños para discapacitados.

### 4. UBICACIÓN:

Cuadro N° 01: Información básica del I.E.S.P. Antenor Orrego – Cajabamba

|                |                                                                                                |
|----------------|------------------------------------------------------------------------------------------------|
| Nombre         | I.E.S.P.P Santa Cruz                                                                           |
| Ubicación      | Carretera Santa Cruz, del Distrito de Santa Cruz, Provincia de Santa cruz, Región de Cajamarca |
| Dirección      | Av. los Maestros Nro. 930                                                                      |
| Código modular | 0759217                                                                                        |
| Nivel          | Superior Pedagógica                                                                            |
| Latitud        | -6.61574                                                                                       |
| Longitud       | -78.94949                                                                                      |



17

REMEDIACIÓN DE AULA DE EDUCACIÓN SUPERIOR PEDAGÓGICA; ADQUISICIÓN DE EQUIPAMIENTO DE AULA; EN EL(LA) I.E.S.P. SANTA CRUZ DISTRITO DE SANTA CRUZ, PROVINCIA SANTA CRUZ, DEPARTAMENTO CAJAMARCA

Gráfico N°01: Localización del I.E.S.P. Santa Cruz



Imagen 1: Vista Satelital de I.E.S.P. Santa Cruz  
Coordenadas N:9268327, E:726753 y C:2000 m.s.n.m

##### 5. DESCRIPCIÓN DEL PROYECTO

El Ministerio de Educación aprobó la Norma Técnica denominada: "Condiciones Básicas de Calidad para el procedimiento de Licenciamiento de las Escuelas de Educación Superior Pedagógica", el cual tiene como objetivo desarrollar las condiciones básicas de calidad para el servicio educativo de las Escuelas de Educación Superior Pedagógica, así como sus componentes, indicadores, medios de verificación, criterios de cumplimiento y formatos

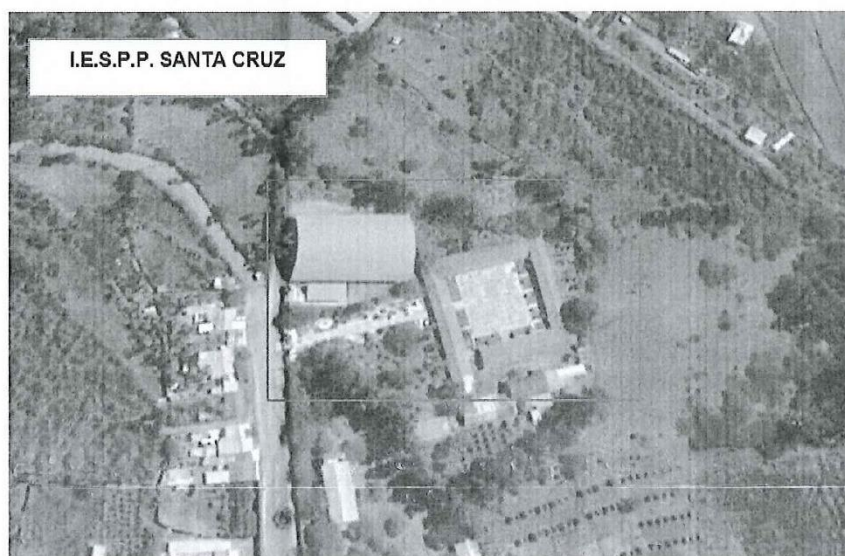
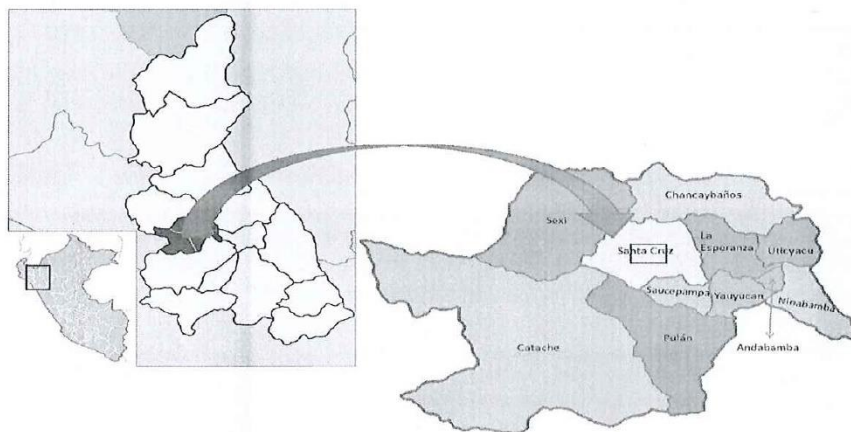

REMODELACIÓN DE AULA DE EDUCACIÓN SUPERIOR PEDAGÓGICA; ADQUISICIÓN DE EQUIPAMIENTO DE AULA; EN EL(LA) I.E.S.P.P. SANTA CRUZ DISTRITO DE SANTA CRUZ, PROVINCIA SANTA CRUZ, DEPARTAMENTO CAJAMARCA

requeridos para los procedimientos de licenciamiento de sus programas de estudio y filiales, de renovación de licenciamiento.

El MINEDU decreta las condiciones básicas de calidad que los IESP deben cumplir para licenciarse, siendo estos los siguientes:

1. Gestión Institucional, cuyos componentes son: Dirección Estratégica, Organización, Mejora Continua y Transparencia.
2. Gestión Académica y Programas de Estudios; que tiene como componentes a: Servicios Académicos a estudiantes, Atracción de estudiantes, Seguimiento de egresados, Formación académica, Práctica preprofesional, Investigación, Orientación y tutoría, Promoción del bienestar y finalmente Desarrollo profesional de los formadores.
3. Infraestructura Física, Equipamiento y Recursos para el aprendizaje; tiene como componentes: Infraestructura y servicios básicos, Ambientes, equipamiento, mobiliario, laboratorio, biblioteca, material bibliográfico y Recursos para el aprendizaje; y Mantenimiento.
4. Disponibilidad del personal docente; cuyos componentes son los siguientes: Perfil del director (a) y Perfil y dedicación de los docentes formadores.
5. Previsión económica y financiera; con su componente: Previsión económica y financiera.

En concordancia con lo establecido por la nueva normativa para el licenciamiento de Escuelas de Educación Superior, se ha determinado que las condiciones actuales en las que viene funcionando el Instituto Pedagógico son deficientes en términos de infraestructura, mobiliario y equipamiento; presentando techos en mal estado, pisos de algunos ambientes y veredas también en mal estado, además se ha evidenciado que el mobiliario está en pésimas condiciones en algunos ambientes del instituto, así como la falta de equipamiento para su laboratorio de cómputo y ambientes administrativos. Por otro lado, hace falta equipos multimedia en las aulas, que permitan un correcto desempeño de la labor docente y estudiantil. Por lo expuesto, cabe considerar la necesidad de elaborar una inversión en la modalidad de IOARR.



#### 6. PRESUPUESTO ACTUALIZADO DE LA IOARR

El monto de la inversión del proyecto "Remodelación de Aula de Educación Superior Pedagógica; adquisición de Equipamiento de Aula; en el(la) I.E.S.P.P. Santa Cruz distrito de Santa Cruz, provincia Santa Cruz, departamento Cajamarca", asciende a un monto de S/ 6,350,065.44 (SEIS MILLONES TRECIENTOS CINCUENTA MIL SESENTA Y CINCO CON 00/100 SOLES).

#### Presupuesto base

|                            |                          |                  |
|----------------------------|--------------------------|------------------|
| 001                        | ARQUITECTURA             | 2,202,606.40     |
| 002                        | ESTRUCTURAS              | 1,352,066.67     |
| 003                        | INSTALACIONES SANITARIAS | 240,630.70       |
| 004                        | INSTALACIONES ELECTRICAS | 564,479.10       |
| (CD)                       |                          | S/. 4,359,782.87 |
| COSTO DIRECTO              |                          | 4,359,782.87     |
| GASTOS GENERALES (5.77%CD) |                          | 251,749.36       |
| UTILIDAD (5%CD)            |                          | 217,989.14       |
| COSTO DE OBRA              |                          | 4,829,521.37     |
| IGV (18%CO)                |                          | 869,313.85       |

15

REMODELACIÓN DE AULA DE EDUCACIÓN SUPERIOR PEDAGÓGICA; ADQUISICIÓN DE EQUIPAMIENTO DE AULA; EN EL(LA) I.E.S.P. SANTA CRUZ DISTRITO DE SANTA CRUZ, PROVINCIA SANTA CRUZ, DEPARTAMENTO CAJAMARCA

|                                                  |              |
|--------------------------------------------------|--------------|
| VALOR REFERENCIAL                                | 5,698,835.22 |
| INFRAESTRUCTURA                                  |              |
| MOBILIARIO Y EQUIPAMIENTO                        | 498,211.00   |
| GASTOS GENERALES (5.77%CD)                       | 28,768.47    |
| UTILIDAD (5%CD)                                  | 24,910.55    |
| COSTO DE MOBILIARIO Y EQUIPAMIENTO               | 551,890.02   |
| IGV (18%CO)                                      | 99,340.20    |
| VALOR REFERENCIAL MOBILIARIO Y EQUIPAMIENTO      | 651,230.22   |
| -----                                            |              |
| VALOR REFERENCIAL TOTAL                          | 6,350,065.44 |
| SUPERVISIO Y LIQUIDACIÓN (3.30%VR)               | 209,681.87   |
| EXPEDIENTE TECNICO (ELABORACIÓN Y SUPERVISIÓN)   | 49,196.56    |
| ACTUALIZACIÓN Y ADECUACIÓN DE EXPEDIENTE TÉCNICO | 25,094.47    |
| -----                                            |              |
| COSTO SUB TOTAL DE LA INVERSION                  | 6,634,038.34 |
| CONTROL CONCURRENTE (2% ST)                      | 132,680.77   |
| -----                                            |              |
| COSTO TOTAL DE LA INVERSION                      | 6,766,719.11 |

#### 7. PLAZO DE EJECUCIÓN

7.1. Plazo de ejecución de Obra: 150 días calendario (05) meses

7.2. Plazo de ejecución del equipamiento: 30 días calendario (01) mes. (incluidos dentro del plazo de ejecución de Obra).

#### 8. MODALIDAD DE EJECUCIÓN DE OBRA

Administración indirecta-Por contrata.

#### 9. SISTEMA DE CONTRATACIÓN DE OBRA

Suma alzada.



#### 10. FINANCIAMIENTO

Recursos determinados.

#### 11. GARANTÍA DE FIEL CUMPLIMIENTO DEL CONTRATO

El postor ganador de la buena pro entregara a la entidad como garantía de fiel cumplimiento una carta fianza o póliza de caución emitida por entidades bajo la supervisión de la Superintendencia de Banca, Seguros y AFP que cuenten con clasificación de Riesgo , por una suma equivalente al diez por ciento (10%) del monto del contrato original. (Artículo 148 y 149 del RLCE).

La entidad no aceptara las garantías emitidas bajo condiciones distintas a las establecidas en los preceptos legales antes señalados, además de ello la Entidad verificara: i) si la clasificadora de riesgo que asigna la clasificación a la empresa que emite la garantía se encuentra listada en el portal web de la SBS, y ii) si la empresa emisora se encuentra autorizada por la SBS para emitir garantías.

En caso el postor ganador de la buena pro sea un consorcio, las garantías que presente este para el perfeccionamiento del contrato, así como durante la ejecución contractual, de ser el caso, además de cumplir con las condiciones establecidas en el artículo 33 de la Ley y en artículo 148 del Reglamento, deben consignar expresamente el nombre completo o la denominación o razón social de los integrantes del consorcio, en calidad de garantizados, de lo contrario no podrán ser aceptadas por las Entidades. No se cumple el requisito antes indicado si se consigna únicamente la denominación del consorcio, conforme lo dispuesto en la directiva "Participación de Proveedores en Consorcio en las Contrataciones del Estado".

Asimismo, el postor adjudicado puede acogerse al artículo 3 de la LEY N° 32077 "LEY QUE ESTABLECE UN MEDIO ALTERNATIVO DE GARANTÍAS DE CUMPLIMIENTO EN LOS PROCESOS DE CONTRATACIÓN PÚBLICA DE LAS MYPE".

REMODELACIÓN DE AULA DE EDUCACIÓN SUPERIOR PEDAGÓGICA; ADQUISICIÓN DE EQUIPAMIENTO DE AULA; EN EL(LA) I.E.S.P.P. SANTA CRUZ DISTRITO DE SANTA CRUZ, PROVINCIA SANTA CRUZ, DEPARTAMENTO CAJAMARCA

## 12. ADELANTOS

### 2.1.1. ADELANTO DIRECTO

"La Entidad otorgará UN (01) adelanto directo por el 10% del monto del contrato original.

El contratista debe solicitar formalmente el ADELANTO dentro de los ocho (8) días siguientes a la suscripción del contrato, adjuntando a su solicitud la garantía por adelantos<sup>1</sup> mediante carta fianza o póliza de caución y el comprobante de pago correspondiente. La Entidad debe entregar el monto solicitado dentro de los siete (7) días contados a partir del día siguiente de recibida la solicitud del contratista.

Vencido el plazo para solicitar el adelanto no procede la solicitud.

### 2.1.2. ADELANTO PARA MATERIALES O INSUMOS

"La Entidad otorgará adelantos para materiales o insumos por el 20% del monto del contrato original, conforme al calendario de adquisición de materiales o insumos presentado por el contratista.

La entrega de los adelantos se realizará en un plazo de 15 días calendario previos a la fecha prevista en el calendario de adquisición de materiales o insumos para cada adquisición, con la finalidad que EL CONTRATISTA pueda disponer de los materiales o insumos en la oportunidad prevista en el calendario de avance de obra valorizado. Para tal efecto, EL CONTRATISTA debe solicitar la entrega del adelanto en un plazo de 05 días calendario anteriores al inicio del plazo antes mencionado, adjuntando a su solicitud la garantía por adelantos mediante carta fianza o póliza de caución y el comprobante de pago respectivo.

## 13. CONSIDERACIONES ESPECÍFICAS

### a) Del equipamiento

El equipamiento estratégico requerido para la ejecución de la obra es el siguiente:



| ITEM | DESCRIPCION                               | CANTIDAD |
|------|-------------------------------------------|----------|
| 1.00 | ESTACION TOTAL (EQUIPADA)                 | 1.00     |
| 2.00 | NIVEL TOPOGRAFICO                         | 1.00     |
| 3.00 | RETROEXCAVADOR S/LLANTAS 58 HP 1 YD3      | 1.00     |
| 4.00 | CAMION VOLQUETE 15 M3.                    | 4.00     |
| 5.00 | CARGADOR S/LLANTAS 80-95 HP 1.5-1.75 YD3  | 1.00     |
| 6.00 | MEZCLADORA DE CONCRETO DE 9 -11p3         | 2.00     |
| 7.00 | VIBRADOR DE CONCRETO 5.5 HP 1.50"         | 2.00     |
| 8.00 | COMPACTADORA VIBRATORIA TIPO PLANCHA 7 HP | 3.00     |

El postor podrá ofertar maquinaria y equipos de mayor capacidad, potencia y cantidades.

De conformidad con el numeral 49.3 del artículo 49 y el literal e) del numeral 139.1 del artículo 139 del Reglamento este requisito de calificación se acredita para la suscripción del contrato.

### b) Del plantel profesional

La formación académica del plantel profesional clave esencial para la ejecución de la obra es el siguiente:

#### b.1) Plantel Profesional clave

<sup>1</sup> De conformidad con el artículo 153 del Reglamento, esta garantía debe ser emitida por idéntico monto y un plazo mínimo de vigencia de tres (3) meses, renovable por un plazo idéntico hasta la amortización total del adelanto otorgado. Cuando el plazo de ejecución contractual sea menor a tres (3) meses, las garantías pueden ser emitidas con una vigencia menor, siempre que cubra la fecha prevista para la amortización total del adelanto otorgado.



13

REMEDIACIÓN DE AULA DE EDUCACIÓN SUPERIOR PEDAGÓGICA; ADQUISICIÓN DE EQUIPAMIENTO DE AULA; EN EL(LA) I.E.S.P.P. SANTA CRUZ DISTRITO DE SANTA CRUZ, PROVINCIA SANTA CRUZ, DEPARTAMENTO CAJAMARCA

| CANT | CARGO                                         | TITULO PROFESIONAL             |
|------|-----------------------------------------------|--------------------------------|
| 01   | Residente de obra                             | Ingeniero Civil                |
| 01   | Especialista en Seguridad y Salud Ocupacional | Ingeniero Civil y/o Industrial |
| 01   | Especialista en Estructuras                   | Ingeniero Civil                |
| 01   | Especialista en Arquitectura                  | Arquitecto                     |

- La formación académica será acreditada con copia simple del título profesional y será presentado para la suscripción del contrato de conformidad con el numeral 49.3 del artículo 49 y el literal e) del numeral 139.1 del artículo 139 del Reglamento.
- La experiencia requerida para el plantel profesional clave esencial para la ejecución de la obra es el siguiente:

| CANT | CARGO                                         | EXPERIENCIA                                                                                                                                                                                                                                         |
|------|-----------------------------------------------|-----------------------------------------------------------------------------------------------------------------------------------------------------------------------------------------------------------------------------------------------------|
| 01   | Residente de obra                             | Contar con <b>CUARENTA Y OCHO (48)</b> meses de experiencia como Residente y/o Inspector y/o supervisor y/o Jefe de Supervisión en obras similares al objeto de la convocatoria, la cual será computada a partir de la obtención de la colegiatura. |
| 01   | Especialista en Seguridad y Salud Ocupacional | Contar con Veinte y Cuatro (24) meses de, <b>Especialista Seguridad de Obra</b> , en ejecución de obras generales, la cual será computada a partir de la obtención de la colegiatura.                                                               |
| 01   | Especialista en Estructuras                   | Contar con Veinte y Cuatro (24) meses de, <b>Especialista en Estructuras</b> , en ejecución de obras generales, la cual será computada a partir de la obtención de la colegiatura.                                                                  |
| 01   | Especialista en Arquitectura                  | Contar con Veinte y Cuatro (24) meses de, <b>Especialista en Arquitectura</b> , en ejecución de obras generales, la cual será computada a partir de la obtención de la colegiatura.                                                                 |

- El residente de la obra debe cumplir con las calificaciones y la experiencia mínima establecida en el artículo 179 del Reglamento. En ese sentido, el residente de la obra debe ser un profesional colegiado, habilitado.
- La experiencia que acredite el personal profesional clave no podrá ser mayor a veinticinco (25) años de antigüedad a la fecha de presentación de ofertas y el computo de ésta será desde la fecha de colegiatura siempre que la normativa de determinada profesión establezca que la función que desempeñará el profesional, requiere de la habilitación en el colegio profesional.
- La colegiatura y habilitación de los profesionales debe requerirse para el inicio de su participación efectiva en la ejecución de la obra, tanto para los profesionales titulados en el Perú como para los titulados en el extranjero.
- De conformidad con el numeral 49.3 del artículo 49 y el literal e) del numeral 139.1 del artículo



12

REMEDIACIÓN DE AULA DE EDUCACIÓN SUPERIOR PEDAGÓGICA; ADQUISICIÓN DE EQUIPAMIENTO DE AULA; EN EL(LA) I.E.S.P.P. SANTA CRUZ DISTRITO DE SANTA CRUZ, PROVINCIA SANTA CRUZ, DEPARTAMENTO CAJAMARCA

139 del Reglamento la experiencia del personal profesional clave se acredita para la suscripción del contrato.

- La Entidad debe aceptar las diferentes denominaciones utilizadas para acreditar la carrera profesional requerida, aun cuando no coincida literalmente con aquella prevista en los requisitos de calificación (por ejemplo, Ingeniería Ambiental, Ingeniería en Gestión Ambiental, Ingeniería y Gestión Ambiental u otras denominaciones).
- La permanencia en la obra del Residente es al 100% (cien por ciento) durante la ejecución de la obra. De los demás profesionales o especialistas es según lo establecido en los gastos generales, la misma que deberá ser indicada en su oferta para su calificación.
- Los documentos que acreditan la experiencia del personal deben incluir como mínimo los nombres y apellidos del profesional, el cargo desempeñado, el plazo de la prestación indicando el día, mes y año de inicio y culminación, el nombre de la Entidad u organización que emite el documento, la fecha de emisión y nombres y apellidos de quien suscribe el documento.

En caso estos documentos establezcan el plazo de la experiencia adquirida por el profesional en meses sin especificar los días la Entidad debe considerar el mes completo.

De presentarse experiencia ejecutada paralelamente (trasape), para el cómputo del tiempo de dicha experiencia sólo se considerará una vez el periodo traslapado.

Asimismo, la Entidad debe valorar de manera integral los documentos presentados para acreditar dicha experiencia. En tal sentido, aun cuando en los documentos presentados la denominación del cargo o puesto no coincida literalmente con aquella prevista en los requisitos de calificación, se deberá validar la experiencia si las actividades que realizó el profesional corresponden con la función propia del cargo o puesto requerido.

**b.1) Plante Profesional no clave**

| PLANTE PROFESIONAL NO CLAVE |                                  |                                                    |                                                                                                                                                                                                                                                                          |
|-----------------------------|----------------------------------|----------------------------------------------------|--------------------------------------------------------------------------------------------------------------------------------------------------------------------------------------------------------------------------------------------------------------------------|
| CANT.                       | CARGO                            | PROFESIÓN                                          | EXPERIENCIA                                                                                                                                                                                                                                                              |
| 01                          | Ingeniero Asistente de Residente | Ingeniero Civil                                    | Experiencia no menor de doce (12) meses en el cargo desempeñado (Computada desde la fecha de la colegiatura) como Residente, inspector de obra, Supervisor, asistente de residente, Asistente de Inspector, asistente de supervisor en la ejecución de obras en general. |
| 01                          | Administrador                    | Administrador o contador o Economista              | Experiencia no menor de doce (12) meses en el cargo desempeñado y/o a fines (Computada desde la fecha de la colegiatura); en la ejecución y/o supervisión en obras en general.                                                                                           |
| 01                          | Contador                         | Contador                                           | Experiencia no menor de doce (12) meses en el cargo desempeñado (Computada desde la fecha de la colegiatura); en la ejecución y/o supervisión en obras en general.                                                                                                       |
| 01                          | Secretaria                       | Secretaria o Administrador o Contador o economista | Experiencia no menor de doce (12) meses en la ejecución y/o supervisión en obras en general.                                                                                                                                                                             |
| 01                          | Maestro de Obra                  | Técnico en Construcción                            | Deberá acreditar una experiencia mínima de doce (12) meses, como maestro de obra.                                                                                                                                                                                        |
| 01                          | Almacenero                       | Título Técnico en Administración o Contabilidad    | Deberá acreditar una experiencia mínima de doce (12) meses como Almacenero.                                                                                                                                                                                              |
| 01                          | Guardán                          | Secundaria Completa                                | Deberá acreditar una experiencia mínima de doce (12) meses como guardán.                                                                                                                                                                                                 |

**14. DE LA EXPERIENCIA EN LA ESPECIALIDAD DEL EJECUTOR DE OBRA**

El postor debe acreditar un monto facturado acumulado equivalente a una (1) vez el valor referencial, en la ejecución de obras similares, durante los 10 años anteriores a la fecha de la presentación de ofertas que se computarán desde la suscripción del acta de recepción de obra.





REMODELACIÓN DE AULA DE EDUCACIÓN SUPERIOR PEDAGÓGICA; ADQUISICIÓN DE EQUIPAMIENTO DE AULA; EN EL(LA) I.E.S.P.P. SANTA CRUZ DISTRITO DE SANTA CRUZ, PROVINCIA SANTA CRUZ, DEPARTAMENTO CAJAMARCA

Se considerará obras similares **MEJORAMIENTO Y/O AMPLIACIÓN Y/O CREACIÓN Y/O CONSTRUCCIÓN Y/O RECUPERACIÓN Y/O REHABILITACIÓN Y/O ADECUACIÓN EN; INFRAESTRUCTURA EDUCATIVA Y/O SALUD Y/O EDIFICACIÓN EN GENERAL.**

**Acreditación:**

La experiencia del postor se acreditará con copia simple de: (i) contratos y sus respectivas actas de recepción de obra; (ii) contratos y sus respectivas resoluciones de liquidación; o (iii) contratos y sus respectivas constancias de prestación o cualquier otra documentación de la cual se desprenda fehacientemente que la obra fue concluida, así como el monto total que implicó su ejecución; correspondientes a un máximo de veinte (20) contrataciones.

En los casos que se acredite experiencia adquirida en consorcio, debe presentarse la promesa de consorcio o el contrato de consorcio del cual se desprenda fehacientemente el porcentaje de las obligaciones que se asumió en el contrato presentado; de lo contrario, no se computará la experiencia proveniente de dicho contrato.

Asimismo, cuando se presenten contratos derivados de procesos de selección convocados antes del 20.09.2012, la calificación se ceñirá al método descrito en la Directiva "Participación de Proveedores en Consorcio en las Contrataciones del Estado", debiendo presumirse que el porcentaje de las obligaciones equivale al porcentaje de participación de la promesa de consorcio o del contrato de consorcio. En caso que en dichos documentos no se consigne el porcentaje de participación se presumirá que las obligaciones se ejecutaron en partes iguales.

Si el titular de la experiencia no es el postor, consignar si dicha experiencia corresponde a la matriz en caso que el postor sea sucursal, o fue transmitida por reorganización societaria, debiendo acompañar la documentación sustentatoria correspondiente.

Cuando los contratos presentados se encuentren expresados en moneda extranjera, debe indicarse el tipo de cambio venta publicado por la Superintendencia de Banca, Seguros y AFP correspondiente a la fecha de suscripción.

**15. CONDICIONES DE LOS CONSORCIOS**

De conformidad con el numeral 49.5 del artículo 49 del Reglamento, el área usuaria establece lo siguiente:

- El número máximo de consorciados es de dos (02) integrantes.
- El porcentaje mínimo de participación de cada consorciado es de **40%**
- El porcentaje mínimo de participación en la ejecución del contrato, para el integrante del consorcio que acredite mayor experiencia, es de **60%**.



**16. OTRAS CONSIDERACIONES**

**A. EJECUCIÓN DE LA OBRA**

El Contratista ejecutará la Obra en estricto cumplimiento del Expediente Técnico. Los materiales, herramientas y Mano de Obra, serán tomando en consideración lo definido en el expediente técnico. Asimismo, el contratista y la Entidad deberán tomar como base las consideraciones de la Ley de Contrataciones del Estado y su Reglamento, incluidas sus Modificatorias.

Los criterios de diseño involucrarán, sin excepción, las mejores prácticas de ejecución de Obras, empleando procedimientos constructivos de calidad, equipos y técnicas de última generación acordes con las tecnologías vigentes y con la consideración que se trata de un establecimiento de atención al público, a fin de asegurar un producto de calidad, estando sujetos a la aprobación y plena satisfacción de la Entidad.

REMODELACIÓN DE AULA DE EDUCACIÓN SUPERIOR PEDAGÓGICA; ADQUISICIÓN DE EQUIPAMIENTO DE AULA; EN EL(LA) I.E.S.P.P. SANTA CRUZ DISTRITO DE SANTA CRUZ, PROVINCIA SANTA CRUZ, DEPARTAMENTO CAJAMARCA

10

Por otra parte, los procedimientos de construcción reflejan la suposición básica que el Contratista es el especialista y conoce las prácticas de construcción y equipamiento de establecimientos de atención al público.

Todo procedimiento constructivo indicado será de primera calidad, estará sujeto a la aprobación de la Entidad, quien tiene además el derecho de rechazar aquel que no cumpla con los estándares utilizados en infraestructura

#### **B. OBLIGACIONES DEL CONTRATANTE**

##### **ENTREGA DEL TERRENO**

La ENTIDAD comunicará dentro de los diez (15) días siguientes a la firma del contrato, el día que tendrá lugar la Entrega del Terreno de la obra.

El Supervisor designado por la ENTIDAD y/o representantes de la ENTIDAD efectuarán la entrega del Terreno.

##### **DOCUMENTOS PARA LA EJECUCIÓN**

La Entidad pondrá a disposición del Contratista un juego en copia del expediente técnico completo debidamente aprobado, Bases integradas, así como los demás documentos necesarios para la ejecución de la obra, en CDs y en medio físico. Sin embargo, el Contratista podrá obtener copias adicionales contra el pago respectivo.

#### **C. OBLIGACIONES DEL CONTRATISTA**

##### **PERSONAL**

El Contratista deberá indicar los nombres de los profesionales que serán los responsables de la dirección de la obra, la que deberá estar siempre a cargo de una persona responsable (Ingeniero Residente).

El Contratista empleará obligatoriamente a los Profesionales propuestos para la Dirección Técnica de la Obra, salvo que la Supervisión solicite su sustitución.

El Contratista tiene la obligación de reemplazar el personal no competente o no satisfactorio, de acuerdo a las órdenes del Supervisor.

El Contratista tiene la obligación de suministrar a los trabajadores las condiciones más adecuadas de salubridad e higiene, así como dar el debido cumplimiento a lo dispuesto en el Decreto Supremo N° 001-98-TR, y sus normas complementarias y modificatorias.

El Contratista tiene la obligación de velar por la seguridad de los trabajadores durante la ejecución de todos y cada uno de los trabajos brindando el equipo y material necesario para tal efecto.

El Contratista deberá suministrar en los intervalos que prescriba el Supervisor o la Entidad, la nómina detallada de todo el personal superior y de los obreros que están empleados a la fecha del Informe.

Se deberá presentar un cuadro de actividades programadas para la correcta ejecución de la obra, firmada por el residente propuesto.

El Contratista no podrá modificar el listado de personal profesional designado a la obra y consignado en su propuesta sin el consentimiento previo y por escrito de la Entidad.

#### **D. LEYES, NORMAS Y ORDENANZAS:**

El Contratista debe conocer y cumplir estrictamente:



- a) Todas las leyes, reglamentos y ordenanzas que, en cualquier forma, estén relacionadas con la ejecución de los trabajos.  
En caso de existir divergencias entre estas Bases y dichas leyes, normas o reglamentos, es obligación del Contratista poner en conocimiento del Supervisor esta situación previa a la realización de los trabajos a fin de que éste determine la acción a seguir.
- b) Todas las normas técnicas y prescripciones de los presentes documentos referentes a materiales y trabajos. Los daños y/o problemas causados por infracciones a este punto corren por cuenta del Contratista y deberán ser reparados por éste sin derecho a pago alguno.  
El Contratista tendrá a su cargo la confección de toda la documentación que fuera necesaria y su tramitación respectiva ante los entes que pudieran tener jurisdicción sobre el sitio de obra.
- c) Todas las normas laborales y las de seguridad e higiene ocupacional.

#### **E. SEGURIDAD**

El Contratista está obligado a tomar todas las medidas de seguridad necesarias para evitar peligros contra la integridad, la vida y la propiedad de las personas, instituciones o firmas durante la realización del proyecto. En este sentido deberá dotar a su personal, de los equipos y herramientas pertinentes para la realización de todos los trabajos, quedando terminantemente prohibido la realización de trabajos en circuitos energizados para ello se deberá Presentar una declaración jurada donde el postor contará con implementos de seguridad según Norma G – 050.

El incidente o accidente resultante de la inobservancia de esta obligación, correrá únicamente por cuenta del Contratista.

El Contratista está obligado a hacer notar a la ENTIDAD, por escrito e inmediatamente, cuando se haya dado una orden que va contra las medidas de seguridad, a fin de tomar conocimiento, lo cual no lo exime de asumir la responsabilidad exclusiva por cualquier resultado dañoso.

#### **F. MATERIALES Y EQUIPOS**

Todos los materiales y equipos destinados a la Obra, deberán cumplir con las características técnicas exigidas en las Bases y se deberán someter a los ensayos necesarios para verificar sus características.

Se podrán aceptar otras propiedades o calidades especificadas y/o normas indicadas en las Bases que sean similares o equivalentes mientras que se ajusten a especificaciones y/o normas reconocidas, que aseguren una calidad igual o superior a la indicada y siempre que el Contratista aporte la documentación y demás elementos de juicio que permitan evaluar el cumplimiento de las exigencias establecidas en las Bases y que los cambios propuestos no alteren las especificaciones técnicas de la obra, siempre que este represente una ventaja técnica y económica que lo justifique.

La ENTIDAD se reserva el derecho de rechazar la lista de materiales propuesta por el Contratista, si éstos no concuerdan con lo estipulado en las Bases.

Correrán por cuenta del Contratista las muestras de materiales requeridos por el Supervisor.

Asimismo, correrán por cuenta del Contratista los ensayos necesarios para verificar la calidad de los materiales y las pruebas de los equipos.

La aprobación de los materiales y/o de los equipos por el Supervisor no libera al Contratista de su responsabilidad sobre la calidad de los materiales y/o equipos.

#### **G. ERRORES O CONTRADICCIONES**





REMODELACIÓN DE AULA DE EDUCACIÓN SUPERIOR PEDAGÓGICA; ADQUISICIÓN DE EQUIPAMIENTO DE AULA; EN EL(LA) I.E.S.P.P. SANTA CRUZ DISTRITO DE SANTA CRUZ, PROVINCIA SANTA CRUZ, DEPARTAMENTO CAJAMARCA

El Contratista debe hacer notar a la ENTIDAD cualquier error o contradicción en los documentos, poniéndolo de inmediato en conocimiento del Supervisor.

#### **H. OTRAS NORMAS PARA LA EJECUCIÓN DE LOS TRABAJOS**

##### **Obras Provisionales**

El Contratista deberá construir o alquilar ambientes temporales que permitan el normal desarrollo de sus actividades, debiendo incluir oficinas, almacenes de equipos y materiales, los mismos que deberán quedar habilitados y equipados a los quince (15) días calendario de iniciado el plazo de ejecución de la obra y conservarse hasta la Recepción de la obra, y en caso de variación deberá ser comunicado de manera documentada ante la Entidad con una anticipación no menor a 15 días calendarios, entrando en vigencia una vez transcurrido éste plazo.

Estos locales ofrecerán adecuadas condiciones de estabilidad, aislamiento, ventilación e iluminación y deberán estar provistos de adecuadas instalaciones eléctricas, sanitarias y comunicaciones.

Asimismo, el Contratista instalará las facilidades en función de la magnitud de la obra a realizar, debiendo reunir en cualquier caso las siguientes condiciones:

El almacenaje de los materiales excepto los no perecederos se realizará bajo parte cubierta, exigiéndose cerramientos laterales que tengan ventilación natural mediante aberturas practicables.

La obra dispondrá de servicios sanitarios adecuados a la cantidad de personal obrero empleado.

Los depósitos o almacenes, talleres, casilla de vigilancia, vestuarios para el personal, servicios higiénicos, etc., cumplirán con las condiciones de higiene imprescindible para su uso, a criterio del Supervisor.

Los gastos, que demande la instalación, el funcionamiento y conservación de los ambientes para la ejecución de la Obra, se extenderán hasta la recepción de la obra y corren por cuenta del Contratista, incluyendo cualquier daño resultante de la instalación o mantenimiento de estas obras provisionales

Estas prescripciones no son excluyentes de otras previsiones que pudiera adoptar el Contratista para el más eficaz desarrollo de las operaciones, pero, en cualquier caso, deberá mantener informado al Supervisor de las modificaciones que sobre el particular llevará a cabo, debiendo merecer su visto bueno.

El Contratista será responsable de la vigilancia general de las obras en forma continua, para prevenir sustracciones o deterioros de los materiales, enseres, estructuras y otros bienes propios o ajenos; en caso de pérdida correrá con los gastos que demande su sustitución.

El Contratista deberá colocar cercos, protecciones, barreras, letreros, señales y luces de peligro y tomar las demás precauciones necesarias en todas las maquinarias y partes donde puedan producirse accidentes.

El Contratista deberá cuidar que todo el material, insumos, personal, obras provisionales, maquinarias, equipos y demás utilizados por aquél para ejecutar la obra no invadan la vía pública ni ocasionen molestias innecesarias a los vecinos y transeúntes, bajo exclusiva responsabilidad del Contratista.

##### **Trabajos Topográficos**



07

REMODELACIÓN DE AULA DE EDUCACIÓN SUPERIOR PEDAGÓGICA; ADQUISICIÓN DE EQUIPAMIENTO DE AULA; EN EL(LA) I.E.S.P.P. SANTA CRUZ DISTRITO DE SANTA CRUZ, PROVINCIA SANTA CRUZ, DEPARTAMENTO CAJAMARCA

El Contratista procederá a la ejecución y control de los trabajos topográficos iniciales consistentes en el replanteo del eje de diseño, nivelación y levantamiento de secciones transversales de ser el caso, lo que será sometido a la aprobación de la supervisión.

Quedarán a cargo del Contratista, todos los trabajos topográficos complementarios relativos a la ejecución y terminación de la Obra, los que consistirán en la colocación de estacas de construcción y puntos topográficos de referencia, y otras indicadas por el Supervisor. Estas estacas y puntos fijos constituirán el control en el campo o en la obra, por cuyo intermedio y de acuerdo con los cuales el Contratista deberá dirigir y ejecutar la Obra. Asimismo, el Contratista deberá conservar todas las estacas y referencias y reponerlas en caso de destrucción.

El Supervisor verificará todas y cada una de las mediciones realizadas por el Contratista para la correcta ejecución de la Obra. El Contratista proporcionará al Supervisor todas las facilidades y cooperación necesarias para esta verificación.

La verificación de cualquier trazado o de cualquier línea o nivel por el Supervisor, no relevará de ninguna manera al Contratista de su responsabilidad por la exactitud de los mismos.

#### **Limpieza General y Retiro de Obras Provisionales**

Quando la obra se haya terminado, todas las instalaciones provisionales, depósitos y ambientes construidos deberán ser removidos y/o restablecidos a su forma original para adquirir un aspecto limpio, debiendo el Contratista efectuar dichos trabajos con cargo a sus gastos generales.

#### **Conservación del Medio Ambiente**

El Contratista deberá identificar y utilizar a su costo, botaderos autorizados para colocar los residuos de materiales que por efecto de la obra se genere, evitando en lo posible el impacto negativo con el medio ambiente.

El Contratista tiene la obligación de velar por la conservación del Medio Ambiente, para lo cual deberá cumplir con todas las provisiones consideradas en el Estudio de Impacto Ambiental.

El Contratista deberá asumir su responsabilidad por las infracciones que pudiera cometer, contra la legislación relacionada con la preservación del medio ambiente.



#### **I. ALCANCES INSTALACIONES TEMPORALES**

El Contratista deberá, contemplar a su costo cualquier alquiler y/o acondicionamiento temporal que pudiera necesitar para la ejecución de la obra, así mismo será responsable de cualquier perjuicio que ocasione como consecuencia de esta obligación.

#### **J. CUADERNO DE OBRA**

Es obligatorio el uso del Cuaderno de Obra Digital, de acuerdo a lo señalado a la DIRECTIVA N° 009-2020-OSCE/CD. El cuaderno de obra digital es una herramienta informática desarrollada y administrada por el OSCE, que sustituye al cuaderno de obra físico con las características y formalidades establecidas en el artículo 191 del Reglamento.

En el cuaderno de obra digital, el Contratista debe registrar los hechos relevantes que ocurran durante la ejecución de la obra, que se abre en la fecha de entrega del terreno y se cierra culminado el acto de recepción de la obra o el acto de constatación física de la obra, según corresponda.

El acceso y registro en el cuaderno de obra digital se realiza a través de internet. En ese sentido, el contratista tiene la responsabilidad de contar y mantener el equipamiento y las condiciones que aseguren una conectividad oportuna y adecuada.

#### **K. TAREAS DE HORAS EXTRAORDINARIAS**

REMEDIACIÓN DE AULA DE EDUCACIÓN SUPERIOR PEDAGÓGICA; ADQUISICIÓN DE EQUIPAMIENTO DE AULA; EN EL(LA) I.E.S.P.P. SANTA CRUZ DISTRITO DE SANTA CRUZ, PROVINCIA SANTA CRUZ, DEPARTAMENTO CAJAMARCA

Cuando por distintas circunstancias sea necesario efectuar tareas fuera de la jornada normal de trabajo o en días feriados el Contratista deberá solicitar autorización al Supervisor con cuarenta y ocho (48) horas de anticipación a la iniciación de las mismas, tiempo del cual dispondrá el Supervisor lo necesario para su control.

En los casos en que estas situaciones sean imprevistas o que exista peligro, el Contratista podrá realizar las tareas imprescindibles en horas extraordinarias, pero deberá comunicarlo al Supervisor inmediatamente antes de su iniciación.

En cada caso el Supervisor procederá a dejar constancia en el Cuaderno de Obra de la situación y de su autorización o denegación según corresponda, para la ejecución de las horas extraordinarias.

#### **L. LETREROS INFORMATIVOS (CARTEL DE OBRA)**

El Contratista proveerá, montará y mantendrá letreros informativos según el modelo que entregará la ENTIDAD. El letrero a ser colocado será el indicado en el presupuesto contratado.

Dentro del letrero en la parte correspondiente, deberá destacarse claramente que la presente obra es financiada con los recursos que se mencionan en el Contrato, detallándolos.

El Contratista deberá tener colocado el letrero de obra, dentro de los quince (15) días de la orden de iniciación de los trabajos, así mismo deberá anexar el plano de señalización de letreros informativos.

#### **M. ACCIDENTES – NOTIFICACIONES**

El Contratista proveerá, en el lugar de la obra, de todo el equipo y servicio que fuera necesario para proporcionar primeros auxilios al personal accidentado como consecuencia de la ejecución de la obra. Dentro de las veinticuatro (24) horas, después de ocurrido un accidente o de otro acontecimiento, del que resultara o que pudieran resultar daños a persona o propiedades de terceros y que fueran consecuencia de alguna acción u omisión del Contratista o cualquiera de sus empleados, durante la ejecución del trabajo bajo el Contrato, el Contratista deberá enviar un informe escrito de tal accidente o acontecimiento a la ENTIDAD por medio del Supervisor describiendo los hechos en forma precisa y completa para conocimiento, lo cual no exime al Contratista de ser exclusivo responsable de los daños personales o materiales que se ocasionen.

Asimismo, el Contratista deberá remitir inmediatamente a la ENTIDAD por medio del Supervisor, copias de cualquier comparendo, citación, notificación y otro documento oficial recibido por el Contratista en relación con cualquier causa y con cualquier acto, que fuera consecuencia de la ejecución de la obra contratada para conocimiento, lo cual no exime al Contratista de ser exclusivo responsable de las sanciones que se pudieran derivar de su incumplimiento.

Nada de lo aquí incluido, eximirá al Contratista de la formulación de los informes oficiales sobre los accidentes, que sean requeridos por la ENTIDAD o por cualquier otra Autoridad competente.

#### **N. RESPONSABILIDAD DE MATERIALES**

La ENTIDAD no asume ninguna responsabilidad por pérdida de materiales o herramientas del Contratista

#### **O. REIIRI DE EQUIPOS Y MATERIALES**





REMEDIACIÓN DE AULA DE EDUCACIÓN SUPERIOR PEDAGÓGICA; ADQUISICIÓN DE EQUIPAMIENTO DE AULA: EN EL(LA) I.E.S.P.P. SANTA CRUZ DISTRITO DE SANTA CRUZ, PROVINCIA SANTA CRUZ, DEPARTAMENTO CAJAMARCA

Cuando sea requerido por la ENTIDAD, el Contratista deberá retirar de la Obra, el equipo o material excedente que no vaya a ser utilizado en el trabajo, todo costo que se genere a la Entidad por incumplir esta obligación será de cargo del Contratista.

Con el objeto de evitar interferencias en la ejecución de la construcción total. Si hubiese alguna interferencia deberá comunicarla por escrito a la ENTIDAD. En caso de comenzar el trabajo sin hacer esta comunicación, y de surgir complicaciones al realizar los trabajos correspondientes a los diferentes proyectos, su costo será asumido por el Contratista.

Si el Contratista durante la construcción necesita usar energía eléctrica, o agua, deberá hacerlo asumiendo por su cuenta los riesgos y gastos que se ocasionen el empleo de tal energía, así como las sanciones que se impongan por cualquier mal uso de dichos servicios.

Al terminar el trabajo se deberá proceder a la limpieza de los desperdicios que existen, ocasionados por materiales y equipos empleados en la ejecución de su trabajo.

#### P. VALORIZACIONES

La forma de las valorizaciones y facturas de pago, será la preparada por el Contratista en coordinación con el Supervisor.

El Contratista consignará en sus valorizaciones todos los trabajos ejecutados, de acuerdo a las cantidades establecidas en las mediciones.

Las valorizaciones serán mensuales el cual se presentará durante los cinco (05) primeros días contados a partir del primer día hábil del mes siguiente a la ejecución de los trabajos

#### Q. RESPONSABILIDAD DEL CONTRATISTA

La Responsabilidad del contratista por la calidad ofrecida y por los vicios ocultos de la obra ejecutada, es de siete (07) años, contado a partir de la conformidad de la recepción total o parcial de la obra, según corresponda, de conformidad a la Ley de Contrataciones del Estado, aprobado por Ley N° 30225.

#### R. DE LAS PENALIDADES E INCUMPLIMIENTO DEL CONTRATO

La penalidad por retraso injustificado por el contratista en la ejecución de las prestaciones objeto del contrato se aplicará según lo mencionado en los artículos 161° y 162° del Reglamento de Contrataciones del Estado. Asimismo, las causales para la resolución del contrato, serán aplicadas de conformidad con los artículos 203°, 204° y 207° del Reglamento de Contrataciones del Estado.

#### S. DE LAS OTRAS PENALIDADES

- De acuerdo con el artículo 163 del Reglamento, se pueden establecer otras penalidades, distintas al retraso o mora, las cuales deben ser objetivas, razonables, congruentes y proporcionales con el objeto de la contratación.
- Según lo previsto en los artículos 190 y 191 del Reglamento, en este tipo de penalidades se deben incluir las siguientes:

| N° | SUPUESTO DE APLICACIÓN DE PENALIDAD                                                                                                                                                                                                                                                                                                  | FORMA DE CALCULO                                                        | PROCEDIMIENTO                                                                            |
|----|--------------------------------------------------------------------------------------------------------------------------------------------------------------------------------------------------------------------------------------------------------------------------------------------------------------------------------------|-------------------------------------------------------------------------|------------------------------------------------------------------------------------------|
| 1  | PERMANENCIA DE PERSONAL CLAVE DE 60 DÍAS COMO MÍNIMO EN OBRA – PARA CAMBIO DE PERSONAL<br>Cuando el personal acreditado permanece menos de sesenta (60) días desde el inicio de su participación en la ejecución del contrato o del íntegro del plazo de ejecución, si este es menor a los sesenta (60) días, de conformidad con las | UNA (1) UIT por cada día de ausencia del personal en el plazo previsto. | Según Informe del Supervisor de Obra y/o Inspector de Obra y/o funcionario de la Entidad |



04

REMEDIACIÓN DE AULA DE EDUCACIÓN SUPERIOR PEDAGÓGICA; ADQUISICIÓN DE EQUIPAMIENTO DE AULA; EN EL(LA) I.E.S.P.P. SANTA CRUZ DISTRITO DE SANTA CRUZ, PROVINCIA SANTA CRUZ, DEPARTAMENTO CAJAMARCA

|   |                                                                                                                                                                                                                                                                                                                                                                                                                                                                                               |                                                                  |                                                                                           |
|---|-----------------------------------------------------------------------------------------------------------------------------------------------------------------------------------------------------------------------------------------------------------------------------------------------------------------------------------------------------------------------------------------------------------------------------------------------------------------------------------------------|------------------------------------------------------------------|-------------------------------------------------------------------------------------------|
|   | disposiciones establecidas en el numeral 190.2 del artículo 190 del Reglamento.<br><i>*La aplicación de penalidad no amerita solicitar descargo por parte del contratista.</i>                                                                                                                                                                                                                                                                                                                |                                                                  |                                                                                           |
| 2 | En caso el contratista incumpla con su obligación de ejecutar la prestación con el personal acreditado o debidamente sustituido.<br><br>Nota: La presencia en obra del personal con participación parcial se coordinará con la Entidad y supervisión de obra, en base a un cronograma de permanencia parcial.                                                                                                                                                                                 | UNA (1) UIT por cada día de ausencia del personal                | Según Informe del Supervisor de Obra y/o Inspector de Obra y/o funcionario de la Entidad  |
| 3 | <b>SEGURIDAD DE OBRA Y SEÑALIZACIÓN</b><br>Cuando el Contratista no cuente con los dispositivos de seguridad en la obra, tanto peatonal o vehicular incumpliendo las normas vigentes sobre seguridad y salud en trabajo, como la Ley 29783 y su Reglamento y/o la Norma G-050 Seguridad Durante la Construcción, además caso omiso de las señalizaciones solicitadas por la Supervisión.<br><i>*La aplicación de penalidad no amerita solicitar descargo por parte del contratista.</i>       | 0.5 x U.I.T. por cada situación evidenciada                      | Según Informe del Supervisor de Obra y/o Inspector de Obra y/o funcionario de la Entidad  |
| 4 | <b>INDUMENTARIA E IMPLEMENTACIÓN DE PROTECCIÓN DEL PERSONAL</b><br>Cuando el Contratista no cumpla con dotar a su personal de los equipos de seguridad personal y colectiva (básico y especial), de acuerdo al tipo de trabajo que se ejecute.                                                                                                                                                                                                                                                | 0.5 x U.I.T. por cada situación evidenciada                      | Según Informe del Supervisor de Obra y/o Inspector de Obra y/o funcionario de la Entidad. |
| 5 | <b>REVISIÓN DEL EXPEDIENTE TÉCNICO DE OBRA</b><br>Si dentro de los treinta (30) días calendario del inicio del plazo de ejecución de obra el contratista no presenta al supervisor de obra, el informe técnico de revisión del expediente técnico de obra, que incluya entre otros, las posibles prestaciones adicionales, riesgos del proyecto y otros aspectos que sean materia de consulta.<br><i>*La aplicación de penalidad no amerita solicitar descargo por parte del contratista.</i> | 01 x UIT, por cada día de retraso en la presentación del informe | Según informe del Supervisor de Obra o Inspector de Obra                                  |
| 6 | <b>INGRESO DE MATERIALES</b><br>Cuando el contratista ingrese materiales defectuosos a la obra, y/o sin autorización expresa del supervisor                                                                                                                                                                                                                                                                                                                                                   | 0.5 x U.I.T. por cada caso detectado                             | Según Informe del Supervisor de Obra o Inspector de Obra.                                 |
| 7 | <b>CARTEL DE OBRA</b><br>Si el contratista no coloca el cartel de obra dentro de los siete (7) días calendario de iniciado el plazo de ejecución de obra.                                                                                                                                                                                                                                                                                                                                     | 01 x U.I.T. por cada día de atraso                               | Según Informe del Supervisor de Obra y/o Inspector de Obra y/o funcionario de la Entidad  |
| 8 | <b>CRONOGRAMAS VALORIZADO Y CPM AL INICIO DEL PLAZO CONTRACTUAL</b><br>Cuando el contratista no cumpla con entregar el calendario valorizado adecuado a la fecha de inicio del plazo contractual en un plazo de cinco (05) días calendario, contados desde el día siguiente de haber iniciado el plazo contractual de la obra.<br><i>*La aplicación de penalidad no amerita solicitar descargo por parte del contratista.</i>                                                                 | 0.5 x U.I.T. por cada día de atraso                              | Según Informe del Supervisor de Obra y/o Inspector de Obra y/o funcionario de la Entidad  |



03

REMEDIACIÓN DE AULA DE EDUCACIÓN SUPERIOR PEDAGÓGICA; ADQUISICIÓN DE EQUIPAMIENTO DE AULA; EN EL(LA) I.E.S.P.P. SANTA CRUZ DISTRITO DE SANTA CRUZ, PROVINCIA SANTA CRUZ, DEPARTAMENTO CAJAMARCA

|    |                                                                                                                                                                                                                                                                                                                                                                                                                                                                                                                                                                                     |                                             |                                                                                          |
|----|-------------------------------------------------------------------------------------------------------------------------------------------------------------------------------------------------------------------------------------------------------------------------------------------------------------------------------------------------------------------------------------------------------------------------------------------------------------------------------------------------------------------------------------------------------------------------------------|---------------------------------------------|------------------------------------------------------------------------------------------|
| 9  | <b>EN CASO SE APRUEBE UNA AMPLIACION DE PLAZO - CRONOGRAMAS DE OBRA ACTUALIZADOS</b><br>De ser el caso, cuando el contratista no cumple con entregar al supervisor o inspector (según corresponda) la programación CPM que corresponda y su respectivo calendario de avance de obra valorizado actualizado, en un plazo que no puede exceder de siete (7) contados a partir del día siguiente de la fecha de notificación al contratista de la aprobación de la ampliación de plazo.<br><i>*La aplicación de penalidad no amerita solicitar descargo por parte del contratista.</i> | 0.5 x U.I.T. por cada día de atraso         | Según Informe del Supervisor de Obra y/o Inspector de Obra y/o funcionario de la Entidad |
| 10 | <b>PRUEBAS Y ENSAYOS DE CALIDAD</b><br>Cuando el contratista no realice las pruebas y ensayos oportunamente para verificar la calidad de los materiales, dosificaciones y/o ensayos de Control de Calidad, así mismo también se aplicará penalidad cuando el contratista realice en forma inadecuada los ensayos de control de calidad, es decir, al no seguir los procedimientos estandarizados, hacer uso de equipos inadecuados, o el personal que realice las pruebas de control de calidad no sea el autorizado.                                                               | 0.5 x U.I.T. por cada situación evidenciada | Según Informe del Supervisor de Obra y/o Inspector de Obra y/o funcionario de la Entidad |
| 11 | <b>AUTORIZACIÓN DE TRABAJOS</b><br>Cuando el contratista ejecuta trabajos no autorizados por el Supervisor o Inspector de obra.                                                                                                                                                                                                                                                                                                                                                                                                                                                     | 0.5 x U.I.T. por cada evento                | Según Informe del Supervisor de Obra o Inspector de Obra.                                |
| 12 | <b>MITIGACIÓN AMBIENTAL</b><br>El contratista no cumple con realizar las medidas de mitigación ambiental indicadas en el estudio de Impacto Ambiental, cada vez que sea necesario y/o solicitud del Supervisor.                                                                                                                                                                                                                                                                                                                                                                     | 0.5x U.I.T. por cada situación advertida    | Según Informe del Supervisor de Obra o Inspector de Obra.                                |
| 13 | <b>TRABAJOS MAL EJECUTADOS</b><br>Por no cumplir con ejecutar el trabajo de acuerdo a las especificaciones técnicas descritas en el Expediente, sin perjuicio de que el Contratista corrija las observaciones sin costo alguno para la Gerencia Sub Regional de Chota, la multa será por cada trabajo mal ejecutado.                                                                                                                                                                                                                                                                | 0.5 x U.I.T. por cada situación evidenciada | Según Informe del Supervisor de Obra o Inspector de Obra, y/o funcionario de la Entidad  |
| 14 | <b>OBSERVACIONES FORMULADAS POR EL SUPERVISOR</b><br>El contratista no subsana las observaciones detectadas por el Supervisor, diferente a trabajos mal ejecutados, dentro de los plazos establecidos en el cuaderno de obra o mediante carta.<br><i>*La aplicación de penalidad no amerita solicitar descargo por parte del contratista.</i>                                                                                                                                                                                                                                       | 0.5 x U.I.T. por cada situación advertida   | Según Informe del Supervisor de Obra o Inspector de Obra, según corresponda              |
| 15 | <b>VALORIZACIONES</b><br>La Entidad tiene todo el derecho a realizar la verificación de metrados ejecutados y presentados en la valorización mensual de obra, y de ser el caso de que existan valorizaciones de trabajos sin ceñirse a las bases de pago de las especificaciones técnicas y/o valorizar trabajos no ejecutados (sobrevalorizaciones, valorizaciones adelantadas, etc.), que ocasionen pagos indebidos o no encuadradas en las disposiciones vigentes; sin perjuicio de las acciones legales que pudieran corresponder.                                              | 0.5 x U.I.T. por cada ocurrencia            | Según Informe del Supervisor de Obra y/o Inspector de Obra y/o funcionario de la Entidad |





REMODELACIÓN DE AULA DE EDUCACIÓN SUPERIOR PEDAGÓGICA; ADQUISICIÓN DE EQUIPAMIENTO DE AULA; EN EL(LA) I.E.S.P.P. SANTA CRUZ DISTRITO DE SANTA CRUZ, PROVINCIA SANTA CRUZ, DEPARTAMENTO CAJAMARCA

|    |                                                                                                                                                                                                                                                                                                                                                                                                                                                                                                                                                                         |                                                                 |                                                                                          |
|----|-------------------------------------------------------------------------------------------------------------------------------------------------------------------------------------------------------------------------------------------------------------------------------------------------------------------------------------------------------------------------------------------------------------------------------------------------------------------------------------------------------------------------------------------------------------------------|-----------------------------------------------------------------|------------------------------------------------------------------------------------------|
|    | <i>*La aplicación de penalidad no amerita solicitar descargo por parte del contratista.</i>                                                                                                                                                                                                                                                                                                                                                                                                                                                                             |                                                                 |                                                                                          |
| 16 | <b>EQUIPAMIENTO</b><br>Cuando el contratista utilice en la obra equipos no ofertados y sin autorización del supervisor.<br><i>*La aplicación de penalidad no amerita solicitar descargo por parte del contratista.</i>                                                                                                                                                                                                                                                                                                                                                  | 0.5 x U.I.T. por cada caso identificado                         | Según Informe del Supervisor de Obra y/o Inspector de Obra y/o funcionario de la Entidad |
| 17 | <b>FRENTE DE TRABAJO</b><br>Cuando se evidencie fehacientemente que el contratista no ejecuta frentes de trabajo, por desabastecimiento de materiales, personal, equipos u otro factor atribuible a su Representada                                                                                                                                                                                                                                                                                                                                                     | 01 x UIT por cada situación evidenciada                         | Según Informe del Supervisor de Obra y/o Inspector de Obra y/o funcionario de la Entidad |
| 18 | <b>INCUMPLIMIENTO EN LA PRESENTACIÓN Y/O IMPLEMENTACIÓN DE LOS PLANES PREVISTOS EN LOS TÉRMINOS DE REFERENCIA</b><br>Cuando el Contratista no cumpla con la presentación y/o implementación de los planes previstos en los términos de referencia                                                                                                                                                                                                                                                                                                                       | (1/10,000) x Monto del Contrato por cada situación evidenciada  | Según Informe del Supervisor de Obra y/o Inspector de Obra y/o funcionario de la Entidad |
| 19 | <b>INCUMPLIMIENTO EN LA PRESENTACIÓN DE LA LIQUIDACIÓN DE OBRA</b><br>Cuando el Contratista no presente la liquidación en el plazo establecido en la norma de contratación pública                                                                                                                                                                                                                                                                                                                                                                                      | (1/10,000) x Monto del Contrato por cada situación evidenciada  | Según Informe del Supervisor de Obra y/o Inspector de Obra y/o funcionario de la Entidad |
| 20 | <b>POR NO CONTAR LOS PROFESIONALES QUE PARTICIPAN EN LA EJECUCIÓN DE LA OBRA CON EL CERTIFICADO DE HABILIDAD VIGENTE DURANTE LA EJECUCIÓN DE LA OBRA</b><br>Cuando el contratista no presente los certificados de habilidad de los profesionales que participan en la ejecución de la obra en cada valorización. O la Entidad detecte que no está habilitado durante el periodo de ejecución de la obra. La multa será por cada día que demore en presentar el certificado de habilidad por cada día que se detecte que no está o no estuvo habilitado, respectivamente | (0.05 UIT) por cada día que demore en presentar el certificado. | Se acredita con un informe del supervisor de la obra.                                    |
| 21 | En caso la Obra requiera de prestaciones adicionales y El CONTRATISTA no presente el expediente técnico del adicional de obra según lo estipulado en el artículo 205 ° del Reglamento de la Ley de Contrataciones del Estado.                                                                                                                                                                                                                                                                                                                                           | (0.50 UIT) por cada oportunidad que se evidencia la falta.      | Se acredita con un informe del supervisor de la obra.                                    |
| 22 | Por SUBCONTRATAR parte de las prestaciones a su cargo a pesar de la prohibición expresa indicada en las bases.                                                                                                                                                                                                                                                                                                                                                                                                                                                          | (0.50 UIT) por cada oportunidad que se evidencia la falta.      | Se acredita con un informe del supervisor de la obra.                                    |

El procedimiento para aplicación de la penalidad se realizará de la siguiente manera:

El personal de la entidad, responsable de la supervisión de la obra, comunicará al contratista las faltas detectadas y/o registradas en el cuaderno de obra, mediante informe, carta, correo y otro medio de comunicación, si este último no presenta su descargo y/o levanta las observaciones en el plazo de 48 horas de realizada la recepción fehaciente de la carta que comunica la ocurrencia, se procederá con la aplicación de la penalidad correspondiente para ser deducida en el mes siguiente.



01

REMEDIACIÓN DE AULA DE EDUCACIÓN SUPERIOR PEDAGÓGICA; ADQUISICIÓN DE EQUIPAMIENTO DE AULA; EN EL(LA) I.E.S.P.P. SANTA CRUZ DISTRITO DE SANTA CRUZ, PROVINCIA SANTA CRUZ, DEPARTAMENTO CAJAMARCA

Estas penalidades se deducen de las valorizaciones o en la liquidación final, según corresponda, o si fuera necesario se cobra del monto resultante de la ejecución de la garantía de fiel cumplimiento.

**T. PLAZO PARA EL PAGO DEL SALDO DE LA LIQUIDACIÓN DEL CONTRATO DE OBRA**

La Entidad o el contratista, según corresponda, deben efectuar el pago del monto correspondiente al saldo de la liquidación del contrato de obra, en el plazo establecido según el siguiente cuadro, computados desde el día siguiente del consentimiento de la liquidación. Para tal efecto, la parte que solicita el pago debe presentar el comprobante de pago respectivo.

| Nº ítem | Plazo para el pago del saldo de la liquidación del contrato de obra |
|---------|---------------------------------------------------------------------|
| 1       | 60 días calendario                                                  |

El procedimiento para la liquidación del contrato de obra que deberá observarse, es el que se encuentra descrito en el artículo 209° del Reglamento. El Contratista debe presentar la liquidación debidamente sustentada con la documentación y cálculos detallados (Anexo 2A), dentro de un plazo de sesenta (60) días calendario o el equivalente a un décimo (1/10) del plazo vigente de ejecución de la obra, el que resulte mayor, contado desde el día siguiente de la recepción de obra. No se procederá a la liquidación mientras existan controversias pendientes de resolver.

Luego de haber quedado consentida la liquidación y efectuado el pago, del saldo de la liquidación, culmina el contrato y se cierra el expediente respectivo.

**U. RESPONSABILIDAD DEL CONTRATISTA EN OBRA - GARANTÍA DE OBRA.**

El plazo máximo de responsabilidad del contratista, es el siguiente:

| Nº ítem | Plazo máximo de responsabilidad del contratista | Contabilizados a partir de la recepción de obra |
|---------|-------------------------------------------------|-------------------------------------------------|
| 1       | 7 años                                          | TOTAL DE LA OBRA                                |



**Importante**

Para determinar que los postores cuentan con las capacidades necesarias para ejecutar el contrato, el comité de selección incorpora los requisitos de calificación que se extraen del expediente técnico, no pudiendo incluirse requisitos adicionales a los previstos en el mismo, ni distintos a los siguientes:



### 3.1. REQUISITOS DE CALIFICACIÓN

| A    | CAPACIDAD TÉCNICA Y PROFESIONAL                                                                                                                                                                                                                                                                                                                                                                                                                                                                                                                                                                                                                                                                                                                                                                                                                                                                                                                                                                                                                                                                                                                                                                                                                                        |                                |             |                    |      |                           |                 |      |                                               |                                |      |                                      |                 |      |                              |            |      |                                          |      |      |                                   |      |      |                                   |      |      |                                           |      |
|------|------------------------------------------------------------------------------------------------------------------------------------------------------------------------------------------------------------------------------------------------------------------------------------------------------------------------------------------------------------------------------------------------------------------------------------------------------------------------------------------------------------------------------------------------------------------------------------------------------------------------------------------------------------------------------------------------------------------------------------------------------------------------------------------------------------------------------------------------------------------------------------------------------------------------------------------------------------------------------------------------------------------------------------------------------------------------------------------------------------------------------------------------------------------------------------------------------------------------------------------------------------------------|--------------------------------|-------------|--------------------|------|---------------------------|-----------------|------|-----------------------------------------------|--------------------------------|------|--------------------------------------|-----------------|------|------------------------------|------------|------|------------------------------------------|------|------|-----------------------------------|------|------|-----------------------------------|------|------|-------------------------------------------|------|
| A.1  | EQUIPAMIENTO ESTRATÉGICO                                                                                                                                                                                                                                                                                                                                                                                                                                                                                                                                                                                                                                                                                                                                                                                                                                                                                                                                                                                                                                                                                                                                                                                                                                               |                                |             |                    |      |                           |                 |      |                                               |                                |      |                                      |                 |      |                              |            |      |                                          |      |      |                                   |      |      |                                   |      |      |                                           |      |
|      | <div>Requisitos:</div> <table><tr><th>ITEM</th><th>DESCRIPCION</th><th>CANTIDAD</th></tr><tr><td>1.00</td><td>ESTACION TOTAL (EQUIPADA)</td><td>1.00</td></tr><tr><td>2.00</td><td>NIVEL TOPOGRAFICO</td><td>1.00</td></tr><tr><td>3.00</td><td>RETROEXCAVADOR S/LLANTAS 58 HP 1 YD3</td><td>1.00</td></tr><tr><td>4.00</td><td>CAMION VOLQUETE 15 M3.</td><td>4.00</td></tr><tr><td>5.00</td><td>CARGADOR S/LLANTAS 80-95 HP 1.5-1.75 YD3</td><td>1.00</td></tr><tr><td>6.00</td><td>MEZCLADORA DE CONCRETO DE 9 -11p3</td><td>2.00</td></tr><tr><td>7.00</td><td>VIBRADOR DE CONCRETO 5.5 HP 1.50"</td><td>2.00</td></tr><tr><td>8.00</td><td>COMPACTADORA VIBRATORIA TIPO PLANCHA 7 HP</td><td>3.00</td></tr></table> <div>Acreditación:</div> <p>De conformidad con el numeral 49.3 del artículo 49 y el literal e) del numeral 139.1 del artículo 139 del Reglamento este requisito de calificación se acredita para la suscripción del contrato.</p> <div><div>Importante</div><div>No corresponde solicitar como equipamiento que el postor cuente con oficinas, locales u otros espacios físicos. Asimismo, no se puede requerir características, años de antigüedad y demás condiciones del equipamiento que no consten en el expediente técnico.</div></div> | ITEM                           | DESCRIPCION | CANTIDAD           | 1.00 | ESTACION TOTAL (EQUIPADA) | 1.00            | 2.00 | NIVEL TOPOGRAFICO                             | 1.00                           | 3.00 | RETROEXCAVADOR S/LLANTAS 58 HP 1 YD3 | 1.00            | 4.00 | CAMION VOLQUETE 15 M3.       | 4.00       | 5.00 | CARGADOR S/LLANTAS 80-95 HP 1.5-1.75 YD3 | 1.00 | 6.00 | MEZCLADORA DE CONCRETO DE 9 -11p3 | 2.00 | 7.00 | VIBRADOR DE CONCRETO 5.5 HP 1.50" | 2.00 | 8.00 | COMPACTADORA VIBRATORIA TIPO PLANCHA 7 HP | 3.00 |
| ITEM | DESCRIPCION                                                                                                                                                                                                                                                                                                                                                                                                                                                                                                                                                                                                                                                                                                                                                                                                                                                                                                                                                                                                                                                                                                                                                                                                                                                            | CANTIDAD                       |             |                    |      |                           |                 |      |                                               |                                |      |                                      |                 |      |                              |            |      |                                          |      |      |                                   |      |      |                                   |      |      |                                           |      |
| 1.00 | ESTACION TOTAL (EQUIPADA)                                                                                                                                                                                                                                                                                                                                                                                                                                                                                                                                                                                                                                                                                                                                                                                                                                                                                                                                                                                                                                                                                                                                                                                                                                              | 1.00                           |             |                    |      |                           |                 |      |                                               |                                |      |                                      |                 |      |                              |            |      |                                          |      |      |                                   |      |      |                                   |      |      |                                           |      |
| 2.00 | NIVEL TOPOGRAFICO                                                                                                                                                                                                                                                                                                                                                                                                                                                                                                                                                                                                                                                                                                                                                                                                                                                                                                                                                                                                                                                                                                                                                                                                                                                      | 1.00                           |             |                    |      |                           |                 |      |                                               |                                |      |                                      |                 |      |                              |            |      |                                          |      |      |                                   |      |      |                                   |      |      |                                           |      |
| 3.00 | RETROEXCAVADOR S/LLANTAS 58 HP 1 YD3                                                                                                                                                                                                                                                                                                                                                                                                                                                                                                                                                                                                                                                                                                                                                                                                                                                                                                                                                                                                                                                                                                                                                                                                                                   | 1.00                           |             |                    |      |                           |                 |      |                                               |                                |      |                                      |                 |      |                              |            |      |                                          |      |      |                                   |      |      |                                   |      |      |                                           |      |
| 4.00 | CAMION VOLQUETE 15 M3.                                                                                                                                                                                                                                                                                                                                                                                                                                                                                                                                                                                                                                                                                                                                                                                                                                                                                                                                                                                                                                                                                                                                                                                                                                                 | 4.00                           |             |                    |      |                           |                 |      |                                               |                                |      |                                      |                 |      |                              |            |      |                                          |      |      |                                   |      |      |                                   |      |      |                                           |      |
| 5.00 | CARGADOR S/LLANTAS 80-95 HP 1.5-1.75 YD3                                                                                                                                                                                                                                                                                                                                                                                                                                                                                                                                                                                                                                                                                                                                                                                                                                                                                                                                                                                                                                                                                                                                                                                                                               | 1.00                           |             |                    |      |                           |                 |      |                                               |                                |      |                                      |                 |      |                              |            |      |                                          |      |      |                                   |      |      |                                   |      |      |                                           |      |
| 6.00 | MEZCLADORA DE CONCRETO DE 9 -11p3                                                                                                                                                                                                                                                                                                                                                                                                                                                                                                                                                                                                                                                                                                                                                                                                                                                                                                                                                                                                                                                                                                                                                                                                                                      | 2.00                           |             |                    |      |                           |                 |      |                                               |                                |      |                                      |                 |      |                              |            |      |                                          |      |      |                                   |      |      |                                   |      |      |                                           |      |
| 7.00 | VIBRADOR DE CONCRETO 5.5 HP 1.50"                                                                                                                                                                                                                                                                                                                                                                                                                                                                                                                                                                                                                                                                                                                                                                                                                                                                                                                                                                                                                                                                                                                                                                                                                                      | 2.00                           |             |                    |      |                           |                 |      |                                               |                                |      |                                      |                 |      |                              |            |      |                                          |      |      |                                   |      |      |                                   |      |      |                                           |      |
| 8.00 | COMPACTADORA VIBRATORIA TIPO PLANCHA 7 HP                                                                                                                                                                                                                                                                                                                                                                                                                                                                                                                                                                                                                                                                                                                                                                                                                                                                                                                                                                                                                                                                                                                                                                                                                              | 3.00                           |             |                    |      |                           |                 |      |                                               |                                |      |                                      |                 |      |                              |            |      |                                          |      |      |                                   |      |      |                                   |      |      |                                           |      |
| A.2  | CALIFICACIONES DEL PLANTEL PROFESIONAL CLAVE                                                                                                                                                                                                                                                                                                                                                                                                                                                                                                                                                                                                                                                                                                                                                                                                                                                                                                                                                                                                                                                                                                                                                                                                                           |                                |             |                    |      |                           |                 |      |                                               |                                |      |                                      |                 |      |                              |            |      |                                          |      |      |                                   |      |      |                                   |      |      |                                           |      |
|      | FORMACIÓN ACADÉMICA DEL PLANTEL PROFESIONAL CLAVE                                                                                                                                                                                                                                                                                                                                                                                                                                                                                                                                                                                                                                                                                                                                                                                                                                                                                                                                                                                                                                                                                                                                                                                                                      |                                |             |                    |      |                           |                 |      |                                               |                                |      |                                      |                 |      |                              |            |      |                                          |      |      |                                   |      |      |                                   |      |      |                                           |      |
|      | <div>Requisitos:</div> <table><tr><th>CANT</th><th>CARGO</th><th>TITULO PROFESIONAL</th></tr><tr><td>01</td><td>Residente de obra</td><td>Ingeniero Civil</td></tr><tr><td>01</td><td>Especialista en Seguridad y Salud Ocupacional</td><td>Ingeniero Civil y/o Industrial</td></tr><tr><td>01</td><td>Especialista en Estructuras</td><td>Ingeniero Civil</td></tr><tr><td>01</td><td>Especialista en Arquitectura</td><td>Arquitecto</td></tr></table> <div>Acreditación:</div> <p>De conformidad con el numeral 49.3 del artículo 49 y el literal e) del numeral 139.1 del artículo 139 del Reglamento este requisito de calificación se acredita para la suscripción del contrato.</p> <div><div>Importante</div><div><ul style="list-style-type: none"><li>El residente de la obra debe cumplir las calificaciones establecidas en el artículo 179 del Reglamento.</li></ul></div></div>                                                                                                                                                                                                                                                                                                                                                                          | CANT                           | CARGO       | TITULO PROFESIONAL | 01   | Residente de obra         | Ingeniero Civil | 01   | Especialista en Seguridad y Salud Ocupacional | Ingeniero Civil y/o Industrial | 01   | Especialista en Estructuras          | Ingeniero Civil | 01   | Especialista en Arquitectura | Arquitecto |      |                                          |      |      |                                   |      |      |                                   |      |      |                                           |      |
| CANT | CARGO                                                                                                                                                                                                                                                                                                                                                                                                                                                                                                                                                                                                                                                                                                                                                                                                                                                                                                                                                                                                                                                                                                                                                                                                                                                                  | TITULO PROFESIONAL             |             |                    |      |                           |                 |      |                                               |                                |      |                                      |                 |      |                              |            |      |                                          |      |      |                                   |      |      |                                   |      |      |                                           |      |
| 01   | Residente de obra                                                                                                                                                                                                                                                                                                                                                                                                                                                                                                                                                                                                                                                                                                                                                                                                                                                                                                                                                                                                                                                                                                                                                                                                                                                      | Ingeniero Civil                |             |                    |      |                           |                 |      |                                               |                                |      |                                      |                 |      |                              |            |      |                                          |      |      |                                   |      |      |                                   |      |      |                                           |      |
| 01   | Especialista en Seguridad y Salud Ocupacional                                                                                                                                                                                                                                                                                                                                                                                                                                                                                                                                                                                                                                                                                                                                                                                                                                                                                                                                                                                                                                                                                                                                                                                                                          | Ingeniero Civil y/o Industrial |             |                    |      |                           |                 |      |                                               |                                |      |                                      |                 |      |                              |            |      |                                          |      |      |                                   |      |      |                                   |      |      |                                           |      |
| 01   | Especialista en Estructuras                                                                                                                                                                                                                                                                                                                                                                                                                                                                                                                                                                                                                                                                                                                                                                                                                                                                                                                                                                                                                                                                                                                                                                                                                                            | Ingeniero Civil                |             |                    |      |                           |                 |      |                                               |                                |      |                                      |                 |      |                              |            |      |                                          |      |      |                                   |      |      |                                   |      |      |                                           |      |
| 01   | Especialista en Arquitectura                                                                                                                                                                                                                                                                                                                                                                                                                                                                                                                                                                                                                                                                                                                                                                                                                                                                                                                                                                                                                                                                                                                                                                                                                                           | Arquitecto                     |             |                    |      |                           |                 |      |                                               |                                |      |                                      |                 |      |                              |            |      |                                          |      |      |                                   |      |      |                                   |      |      |                                           |      |
| A.3  | EXPERIENCIA DEL PLANTEL PROFESIONAL CLAVE                                                                                                                                                                                                                                                                                                                                                                                                                                                                                                                                                                                                                                                                                                                                                                                                                                                                                                                                                                                                                                                                                                                                                                                                                              |                                |             |                    |      |                           |                 |      |                                               |                                |      |                                      |                 |      |                              |            |      |                                          |      |      |                                   |      |      |                                   |      |      |                                           |      |
|      | <div>Requisitos:</div> <table><tr><th>CANT</th><th>CARGO</th><th>EXPERIENCIA</th></tr></table>                                                                                                                                                                                                                                                                                                                                                                                                                                                                                                                                                                                                                                                                                                                                                                                                                                                                                                                                                                                                                                                                                                                                                                         | CANT                           | CARGO       | EXPERIENCIA        |      |                           |                 |      |                                               |                                |      |                                      |                 |      |                              |            |      |                                          |      |      |                                   |      |      |                                   |      |      |                                           |      |
| CANT | CARGO                                                                                                                                                                                                                                                                                                                                                                                                                                                                                                                                                                                                                                                                                                                                                                                                                                                                                                                                                                                                                                                                                                                                                                                                                                                                  | EXPERIENCIA                    |             |                    |      |                           |                 |      |                                               |                                |      |                                      |                 |      |                              |            |      |                                          |      |      |                                   |      |      |                                   |      |      |                                           |      |

|    |                                                         |                                                                                                                                                                                                                                                     |
|----|---------------------------------------------------------|-----------------------------------------------------------------------------------------------------------------------------------------------------------------------------------------------------------------------------------------------------|
| 01 | Residente de obra                                       | Contar con <b>CUARENTA Y OCHO (48)</b> meses de experiencia como Residente y/o Inspector y/o supervisor y/o Jefe de Supervisión en obras similares al objeto de la convocatoria, la cual será computada a partir de la obtención de la colegiatura. |
| 01 | Especialista en Seguridad Seguridad y Salud Ocupacional | Contar con Veinte y Cuatro (24) meses de, <b>Especialista Seguridad de Obra</b> , en ejecución de obras generales, la cual será computada a partir de la obtención de la colegiatura.                                                               |
| 01 | Especialista en Estructuras                             | Contar con Veinte y Cuatro (24) meses de, <b>Especialista en Estructuras</b> , en ejecución de obras generales, la cual será computada a partir de la obtención de la colegiatura.                                                                  |
| 01 | Especialista en Arquitectura                            | Contar con Veinte y Cuatro (24) meses de, <b>Especialista en Arquitectura</b> , en ejecución de obras generales, la cual será computada a partir de la obtención de la colegiatura.                                                                 |

Acreditación:

De conformidad con el numeral 49.3 del artículo 49 y el literal e) del numeral 139.1 del artículo 139 del Reglamento este requisito de calificación se acredita para la suscripción del contrato.

**Importante**

*El residente de la obra debe cumplir la experiencia mínima establecida en el artículo 179 del Reglamento.*

|          |                                                                                                                                                                                                                                                                                                                                                                                                                                                                                                                                                                                                                                                                                                                                                                                                                                                                                                                                                                                                                                                                                                                                                                                                                                                                                                                                                                                                                                                                                                                                                                                                                                                                     |
|----------|---------------------------------------------------------------------------------------------------------------------------------------------------------------------------------------------------------------------------------------------------------------------------------------------------------------------------------------------------------------------------------------------------------------------------------------------------------------------------------------------------------------------------------------------------------------------------------------------------------------------------------------------------------------------------------------------------------------------------------------------------------------------------------------------------------------------------------------------------------------------------------------------------------------------------------------------------------------------------------------------------------------------------------------------------------------------------------------------------------------------------------------------------------------------------------------------------------------------------------------------------------------------------------------------------------------------------------------------------------------------------------------------------------------------------------------------------------------------------------------------------------------------------------------------------------------------------------------------------------------------------------------------------------------------|
| <b>B</b> | <b>EXPERIENCIA DEL POSTOR EN LA ESPECIALIDAD</b>                                                                                                                                                                                                                                                                                                                                                                                                                                                                                                                                                                                                                                                                                                                                                                                                                                                                                                                                                                                                                                                                                                                                                                                                                                                                                                                                                                                                                                                                                                                                                                                                                    |
|          | <p><u>Requisitos:</u></p> <p>El postor debe acreditar un monto facturado acumulado equivalente a <b>UNA (1) VEZ EL VALOR REFERENCIAL DE LA CONTRATACIÓN</b>, en la ejecución de obras similares, durante los 10 años anteriores a la fecha de la presentación de ofertas que se computarán desde la suscripción del acta de recepción de obra.</p> <p>Se considerará obra similar a: <b>MEJORAMIENTO Y/O AMPLIACIÓN Y/O CREACIÓN Y/O CONSTRUCCIÓN Y/O RECUPERACIÓN Y/O REHABILITACIÓN Y/O ADECUACIÓN EN; INFRAESTRUCTURA EDUCATIVA, Y/O SALUD Y/O EDIFICACIÓN EN GENERAL.</b></p> <p><u>Acreditación:</u></p> <p>La experiencia del postor se acreditará con copia simple de: (i) contratos y sus respectivas actas de recepción de obra; (ii) contratos y sus respectivas resoluciones de liquidación; o (iii) contratos y sus respectivas constancias de prestación o cualquier otra documentación<sup>20</sup> de la cual se desprenda fehacientemente que la obra fue concluida, así como el monto total que implicó su ejecución; correspondientes a un máximo de veinte (20) contrataciones.</p> <p>En los casos que se acredite experiencia adquirida en consorcio, debe presentarse la promesa de consorcio o el contrato de consorcio del cual se desprenda fehacientemente el porcentaje de las obligaciones que se asumió en el contrato presentado; de lo contrario, no se computará la experiencia proveniente de dicho contrato.</p> <p>Asimismo, cuando se presenten contratos derivados de procesos de selección convocados antes del 20.09.2012, la calificación se ceñirá al método descrito en la Directiva "Participación de Proveedores en</p> |

<sup>20</sup> De acuerdo con la **Opinión N° 185-2017/DTN** "cualquier otra documentación", se entiende como tal a todo documento emitido por la Entidad contratante con ocasión de la ejecución de la obra que cumpla con demostrar de manera indubitable aquello que se acredita, por ejemplo, mediante las resoluciones de liquidación de obra, las actas de recepción de conformidad, entre otros.

Consortio en las Contrataciones del Estado”, debiendo presumirse que el porcentaje de las obligaciones equivale al porcentaje de participación de la promesa de consorcio o del contrato de consorcio. En caso que en dichos documentos no se consigne el porcentaje de participación se presumirá que las obligaciones se ejecutaron en partes iguales.

Si el titular de la experiencia no es el postor, consignar si dicha experiencia corresponde a la matriz en caso que el postor sea sucursal, o fue transmitida por reorganización societaria, debiendo acompañar la documentación sustentatoria correspondiente.

Si el postor acredita experiencia de otra persona jurídica como consecuencia de una reorganización societaria, debe presentar adicionalmente el **Anexo N° 9**.

Cuando los contratos presentados se encuentren expresados en moneda extranjera, debe indicarse el tipo de cambio venta publicado por la Superintendencia de Banca, Seguros y AFP correspondiente a la fecha de suscripción.

Sin perjuicio de lo anterior, los postores deben llenar y presentar el **Anexo N° 10** referido a la experiencia del postor en la especialidad.

#### **Importante**

*En el caso de consorcios, la calificación de la experiencia se realiza conforme a la Directiva “Participación de Proveedores en Consorcio en las Contrataciones del Estado”.*

#### **Importante**

- Si como resultado de una consulta u observación corresponde precisarse o ajustarse el requerimiento, se solicita la autorización del área usuaria y se pone de conocimiento de tal hecho a la dependencia que aprobó el expediente de contratación, de conformidad con el numeral 72.3 del artículo 72 del Reglamento.*
- Los requisitos de calificación determinan si los postores cuentan con las capacidades necesarias para ejecutar el contrato, lo que debe ser acreditado documentalmente, y no mediante declaración jurada.*

#### CAPÍTULO IV FACTORES DE EVALUACIÓN

La evaluación se realiza sobre la base de cien (100) puntos.

Para determinar la oferta con el mejor puntaje y el orden de prelación de las ofertas, se considera lo siguiente:

| FACTOR DE EVALUACIÓN                                                                                                                                                                                                        | PUNTAJE / METODOLOGÍA PARA SU ASIGNACIÓN                                                                                                                                                                                                                                                                                                                                                                                                                |
|-----------------------------------------------------------------------------------------------------------------------------------------------------------------------------------------------------------------------------|---------------------------------------------------------------------------------------------------------------------------------------------------------------------------------------------------------------------------------------------------------------------------------------------------------------------------------------------------------------------------------------------------------------------------------------------------------|
| <b>A. PRECIO</b>                                                                                                                                                                                                            |                                                                                                                                                                                                                                                                                                                                                                                                                                                         |
| <p><u>Evaluación:</u></p> <p>Se evaluará considerando el precio ofertado por el postor.</p> <p><u>Acreditación:</u></p> <p>Se acreditará mediante el documento que contiene el precio de la oferta (<b>Anexo N° 6</b>).</p> | <p>La evaluación consistirá en otorgar el máximo puntaje a la oferta de precio más bajo y se otorga a las demás ofertas puntajes inversamente proporcionales a sus respectivos precios, según la siguiente fórmula:</p> $P_i = \frac{O_m \times PMP}{O_i}$ <p>I = Oferta<br/>Pi = Puntaje de la oferta a evaluar<br/>Oi = Precio i<br/>Om = Precio de la oferta más baja<br/>PMP = Puntaje máximo del precio</p> <p><b>[95]<sup>21</sup> puntos</b></p> |

| OTROS FACTORES DE EVALUACIÓN                                                                                                                                                                                                                                                                                                                                                                                                                                      | [5] puntos <sup>22</sup>                                                                                                                                                                   |
|-------------------------------------------------------------------------------------------------------------------------------------------------------------------------------------------------------------------------------------------------------------------------------------------------------------------------------------------------------------------------------------------------------------------------------------------------------------------|--------------------------------------------------------------------------------------------------------------------------------------------------------------------------------------------|
| <b>B. SOSTENIBILIDAD AMBIENTAL Y SOCIAL</b>                                                                                                                                                                                                                                                                                                                                                                                                                       |                                                                                                                                                                                            |
| <p><u>Evaluación:</u></p> <p>Se evaluará que el postor cuente con una (1) práctica de sostenibilidad ambiental o social</p> <p>En caso que el postor se presente en consorcio, cada uno de sus integrantes, debe acreditar alguna de las prácticas de sostenibilidad ambiental o social para obtener el puntaje.</p>                                                                                                                                              | <p><b>(Máximo 3 puntos)</b></p> <p>Acredita una (1) de las prácticas de sostenibilidad<br/><b>[3] puntos</b></p> <p>No acredita ninguna práctica en sostenibilidad<br/><b>0 puntos</b></p> |
| <p><b>B.1 Práctica:</b></p> <p>Certificación del sistema de gestión de la seguridad y salud en el trabajo</p> <p><u>Acreditación:</u></p> <p>Copia simple del certificado que acredita que se ha implementado un sistema de gestión de seguridad y salud en el trabajo acorde con la norma ISO 45001:2018 o con la Norma Técnica Peruana equivalente (NTP-ISO 45001:2018) o norma que la sustituya, cuyo alcance o campo de aplicación considere <b>OBRAS</b></p> |                                                                                                                                                                                            |

<sup>21</sup> De 83 a 100 puntos, en el caso de obras bajo la modalidad de ejecución llave en mano en las que se puede incluir adicionalmente el factor capacitación.

<sup>22</sup> Hasta 17 puntos, en el caso de obras bajo la modalidad de ejecución llave en mano en las que se puede incluir adicionalmente el factor capacitación.

| OTROS FACTORES DE EVALUACIÓN                                                                                                                                                                                                                                                                                                                                                                                                                                                                                                                                                                                                                                    | [5] puntos <sup>22</sup> |
|-----------------------------------------------------------------------------------------------------------------------------------------------------------------------------------------------------------------------------------------------------------------------------------------------------------------------------------------------------------------------------------------------------------------------------------------------------------------------------------------------------------------------------------------------------------------------------------------------------------------------------------------------------------------|--------------------------|
| <p><b>DE INFRAESTRUCTURA EDUCATIVA</b> <sup>23 24</sup></p> <p>El certificado debe haber sido emitido por un Organismo de Certificación acreditado para dicho sistema de gestión, ya sea ante el INACAL (antes INDECOPI) u otro organismo acreditador que cuente con reconocimiento internacional.<sup>25</sup></p> <p>El referido certificado debe corresponder a la sede, filial u oficina a cargo de la prestación<sup>26</sup>, y estar vigente<sup>27</sup> a la fecha de presentación de ofertas.</p>                                                                                                                                                     |                          |
| <p><b>B.2 Práctica:</b></p> <p>Certificación del sistema de gestión de la responsabilidad social</p> <p><u>Acreditación:</u></p> <p>Copia simple del certificado que acredita que se ha implementado un sistema de gestión de la responsabilidad social acorde con el estándar SA 8000:2014<sup>28</sup>.</p> <p>El certificado debe haber sido emitido por un Organismo de Certificación acreditado ante el "Social Accountability Accreditation Services" (SAAS).</p> <p>El referido certificado debe corresponder a la sede, filial u oficina a cargo de la prestación<sup>29</sup>, y estar vigente<sup>30</sup> a la fecha de presentación de ofertas.</p> |                          |
| <p><b>B.3 Práctica:</b></p> <p>Certificación del sistema de gestión ambiental.</p> <p><u>Acreditación:</u></p> <p>Copia simple del certificado que acredita que se ha implementado un sistema de gestión ambiental acorde con la norma ISO 14001:2015, o con la Norma Técnica Peruana equivalente (NTP-ISO 14001:2015), cuyo alcance o campo de aplicación considere <b>OBRAS DE INFRAESTRUCTURA EDUCATIVA</b> <sup>31 32</sup>.</p> <p>El certificado debe haber sido emitido por un Organismo de Certificación acreditado para dicho sistema de gestión, ya sea ante el INACAL (antes INDECOPI) u otro organismo acreditador que cuente con</p>               |                          |

<sup>23</sup> Respecto de la definición del alcance o campo de aplicación del certificado, se podrían considerar certificados cuyos alcances involucren el objeto de contratación, tales como "ejecución o construcción de": obras de edificación, obras civiles, obras viales o de infraestructura vial, obras de saneamiento, obras electromecánicas, obras energéticas, obras de suministro de energía, entre otros.

<sup>24</sup> El postor en su oferta podrá acompañar el certificado con documentación complementaria emitida por la misma Entidad certificadora para precisar el alcance de su certificación; la cual debe corresponder a la sede que efectuará la prestación.

<sup>25</sup> Sea firmante/signatario del Acuerdo de Reconocimiento Mutuo (MLA) del International Accreditation Forum-IAF (<http://www.iaf.nu>) o del InterAmerican Accreditation Cooperation-IAAC (<http://www.iaac.org.mx>) o del European co-operation for Accreditation-EA (<http://www.european-accreditation.org/>) o del Pacific Accreditation Cooperation-PAC (<http://www.apec-pac.org/>).

<sup>26</sup> En el certificado debe estar consignada la dirección exacta de la sede, filial u oficina a cargo de la prestación.

<sup>27</sup> Se refiere al periodo de vigencia que señala el certificado presentado.

<sup>28</sup> Entre las certificaciones voluntarias más difundidas mundialmente, referidas al desempeño social en aspectos de la responsabilidad social en los lugares de trabajo, se encuentra la correspondiente al estándar SA 8000, propuesto por la Social Accountability International (SAI). La certificación bajo este estándar refiere que una organización ha demostrado mediante una evaluación (Auditoría de Tercera Parte) que cumple con sus requisitos en los siguientes aspectos: Trabajo infantil, trabajo forzoso o bajo coacción, salud y seguridad, libertad de asociación y derecho a la negociación colectiva, discriminación, prácticas disciplinarias, horas de trabajo y remuneración.

<sup>29</sup> En el certificado debe estar consignada la dirección exacta de la sede, filial u oficina a cargo de la prestación.

<sup>30</sup> Se refiere al periodo de vigencia que señala el certificado presentado.

<sup>31</sup> Respecto de la definición del alcance o campo de aplicación del certificado, se podrían considerar certificados cuyos alcances involucren el objeto de contratación, tales como "ejecución o construcción de": obras de edificación, obras civiles, obras viales o de infraestructura vial, obras de saneamiento, obras electromecánicas, obras energéticas, obras de suministro de energía entre otros.

<sup>32</sup> El postor en su oferta podrá acompañar el certificado con documentación complementaria emitida por la misma Entidad certificadora para precisar el alcance de su certificación; la cual debe corresponder a la sede que efectuará la prestación.



| OTROS FACTORES DE EVALUACIÓN                                                                                                                                                                                                                                                                                                                                                                                                                                                                                                                                                                                                                                                                                                                                                                                                                                                             | [5] puntos <sup>22</sup>                                                                                                                   |
|------------------------------------------------------------------------------------------------------------------------------------------------------------------------------------------------------------------------------------------------------------------------------------------------------------------------------------------------------------------------------------------------------------------------------------------------------------------------------------------------------------------------------------------------------------------------------------------------------------------------------------------------------------------------------------------------------------------------------------------------------------------------------------------------------------------------------------------------------------------------------------------|--------------------------------------------------------------------------------------------------------------------------------------------|
| <p>reconocimiento internacional<sup>33</sup>.</p> <p>El referido certificado debe corresponder a la sede, filial u oficina a cargo de la prestación<sup>34</sup>, y estar vigente<sup>35</sup> a la fecha de presentación de ofertas.</p>                                                                                                                                                                                                                                                                                                                                                                                                                                                                                                                                                                                                                                                |                                                                                                                                            |
| <p><b>B.4</b> <u>Práctica:</u></p> <p>Responsabilidad hídrica</p> <p><u>Acreditación:</u></p> <p>Copia simple del Certificado Azul emitido por la Autoridad Nacional del Agua que lo reconoce como empresa hídricamente responsable del “Programa Huella Hídrica” (<a href="http://www.ana.gob.pe/certificado_azul">http://www.ana.gob.pe/certificado_azul</a>).</p>                                                                                                                                                                                                                                                                                                                                                                                                                                                                                                                     |                                                                                                                                            |
| <p><b>B.5</b> <u>Práctica:</u></p> <p>Certificación del sistema de gestión de la energía</p> <p><u>Acreditación:</u></p> <p>Copia simple del certificado que acredita que se ha implementado un SGE acorde con la norma ISO 50001:2018, o con la Norma Técnica Peruana equivalente (NTP ISO 50001) o norma que la sustituya, cuyo alcance o campo de aplicación considere <b>OBRAS DE INFRAESTRUCTURA EDUCATIVA</b><sup>36 37</sup>.</p> <p>El certificado debe haber sido emitido por un Organismo de Certificación acreditado para dicho sistema de gestión, ya sea ante el INACAL (antes INDECOPI) u otro organismo acreditador que cuente con reconocimiento internacional.<sup>38</sup></p> <p>El referido certificado debe corresponder a la sede, filial u oficina a cargo de la prestación<sup>39</sup>, y estar vigente<sup>40</sup> a la fecha de presentación de ofertas.</p> |                                                                                                                                            |
| <b>D. INTEGRIDAD EN LA CONTRATACIÓN PÚBLICA</b>                                                                                                                                                                                                                                                                                                                                                                                                                                                                                                                                                                                                                                                                                                                                                                                                                                          |                                                                                                                                            |
| <p><u>Evaluación:</u></p> <p>Se evaluará que el postor cuente con certificación del sistema de gestión antisoborno</p> <p><u>Acreditación:</u></p> <p>Copia simple del certificado que acredita que se ha implementado</p>                                                                                                                                                                                                                                                                                                                                                                                                                                                                                                                                                                                                                                                               | <p><b>(Máximo 2 puntos)</b></p> <p>Presenta Certificado ISO 37001<br/>[2] puntos</p> <p>No presenta Certificado ISO 37001<br/>0 puntos</p> |

<sup>33</sup> Sea firmante/signatario del Acuerdo de Reconocimiento Mutuo (MLA) del International Accreditation Forum-IAF (<http://www.iaf.nu>) o del InterAmerican Accreditation Cooperation-IAAC (<http://www.iaac.org.mx>) o del European co-operation for Accreditation-EA (<http://www.european-accreditation.org/>) o del Pacific Accreditation Cooperation-PAC (<http://www.apec-pac.org/>).

<sup>34</sup> En el certificado debe estar consignada la dirección exacta de la sede, filial u oficina a cargo de la prestación.

<sup>35</sup> Se refiere al periodo de vigencia que señala el certificado presentado.

<sup>36</sup> Respecto de la definición del alcance o campo de aplicación del certificado, se podrían considerar certificados cuyos alcances involucren el objeto de contratación, tales como “ejecución o construcción de”: obras de edificación, obras civiles, obras viales o de infraestructura vial, obras de saneamiento, obras electromecánicas, obras energéticas, obras de suministro de energía, entre otros.

<sup>37</sup> El postor en su oferta podrá acompañar el certificado con documentación complementaria emitida por la misma Entidad certificadora para precisar el alcance de su certificación; la cual debe corresponder a la sede que efectuará la prestación.

<sup>38</sup> Sea firmante/signatario del Acuerdo de Reconocimiento Mutuo (MLA) del International Accreditation Forum-IAF (<http://www.iaf.nu>) o del InterAmerican Accreditation Cooperation-IAAC (<http://www.iaac.org.mx>) o del European co-operation for Accreditation-EA (<http://www.european-accreditation.org/>) o del Pacific Accreditation Cooperation-PAC (<http://www.apec-pac.org/>).

<sup>39</sup> En el certificado debe estar consignada la dirección exacta de la sede, filial u oficina a cargo de la prestación.

<sup>40</sup> Se refiere al periodo de vigencia que señala el certificado presentado.

| OTROS FACTORES DE EVALUACIÓN                                                                                                                                                                                                                                                                                                                                                                                                                                                                                                                                                                                                                                                                                                                              | [5] puntos <sup>22</sup>       |
|-----------------------------------------------------------------------------------------------------------------------------------------------------------------------------------------------------------------------------------------------------------------------------------------------------------------------------------------------------------------------------------------------------------------------------------------------------------------------------------------------------------------------------------------------------------------------------------------------------------------------------------------------------------------------------------------------------------------------------------------------------------|--------------------------------|
| <p>un sistema de gestión antisoborno acorde con la norma ISO 37001:2016 o con la Norma Técnica Peruana equivalente (NTP-ISO37001:2017).</p> <p>El certificado debe haber sido emitido por un Organismo de Certificación acreditado para dicho sistema de gestión, ya sea ante el INACAL (antes INDECOPI) u otro organismo acreditador que cuente con reconocimiento internacional.<sup>41</sup></p> <p>El referido certificado debe corresponder a la sede, filial u oficina a cargo de la prestación <sup>42</sup>, y estar vigente <sup>43</sup> a la fecha de presentación de ofertas.</p> <p>En caso que el postor se presente en consorcio, cada uno de sus integrantes, debe acreditar que cuenta con la certificación para obtener el puntaje.</p> |                                |
| <b>PUNTAJE TOTAL</b>                                                                                                                                                                                                                                                                                                                                                                                                                                                                                                                                                                                                                                                                                                                                      | <b>100 puntos<sup>44</sup></b> |

#### Importante

*Los factores de evaluación elaborados por el comité de selección deben ser objetivos y guardan vinculación, razonabilidad y proporcionalidad con el objeto de la contratación. Asimismo, estos no pueden calificar con puntaje el cumplimiento del Expediente Técnico ni los requisitos de calificación.*

<sup>41</sup> Sea firmante/signatario del Acuerdo de Reconocimiento Mutuo (MLA) del International Accreditation Forum-IAF (<http://www.iaf.nu>) o del InterAmerican Accreditation Cooperation-IAAC (<http://www.iaac.org.mx>) o del European co-operation for Accreditation-EA (<http://www.european-accreditation.org/>) o del Pacific Accreditation Cooperation-PAC (<http://www.apec-pac.org/>).

<sup>42</sup> En el certificado debe estar consignada la dirección exacta de la sede, filial u oficina a cargo de la prestación.

<sup>43</sup> Se refiere al periodo de vigencia que señala el certificado presentado.

<sup>44</sup> Es la suma de los puntajes de todos los factores de evaluación.

## CAPÍTULO V PROFORMA DEL CONTRATO

### Importante

- *Dependiendo del objeto del contrato, de resultar indispensable, puede incluirse cláusulas adicionales o la adecuación de las propuestas en el presente documento, las que en ningún caso pueden contemplar disposiciones contrarias a la normativa vigente ni a lo señalado en este capítulo.*
- *En el caso de contratación de obras por paquete, se debe suscribir un contrato por cada obra incluida en el paquete.*

Conste por el presente documento, la contratación de la ejecución de la obra: “**REMODELACION DE AULA DE EDUCACION SUPERIOR PEDAGOGICA; ADQUISICION DE EQUIPAMIENTO DE AULA; EN EL(LA) I.E.S.P.P. SANTA CRUZ DISTRITO DE SANTA CRUZ, PROVINCIA SANTA CRUZ, DEPARTAMENTO CAJAMARCA**”, con CUI N° 2519662, que celebra de una parte la GERENCIA SUB REGIONAL CHOTA en adelante LA ENTIDAD, con RUC N° 20368999726, con domicilio legal en el Jr. Sagrado Corazón de Jesús N° 620-Chota, representada por su Gerente el **ING. MARCO ANTONIO VARGAS VÁSQUEZ**, identificado con DNI N° 27424004, designado mediante Resolución Ejecutiva Regional N° D145-2024-GR.CAJ/GR, de fecha 30 de abril de 2024, y de otra parte [.....], con RUC N° [.....], con domicilio legal en [.....], inscrita en la Ficha N° [.....] Asiento N° [.....] del Registro de Personas Jurídicas de la ciudad de [.....], debidamente representado por su Representante Legal, [.....], con DNI N° [.....], según poder inscrito en la Ficha N° [.....], Asiento N° [.....] del Registro de Personas Jurídicas de la ciudad de [.....], a quien en adelante se le denominará EL CONTRATISTA en los términos y condiciones siguientes:

### CLÁUSULA PRIMERA: ANTECEDENTES

Con fecha [.....], el comité de selección adjudicó la buena pro de la **LICITACIÓN PÚBLICA N°007-2024-GSRCHOTA** para la contratación de la ejecución de la obra “**REMODELACION DE AULA DE EDUCACION SUPERIOR PEDAGOGICA; ADQUISICION DE EQUIPAMIENTO DE AULA; EN EL(LA) I.E.S.P.P. SANTA CRUZ DISTRITO DE SANTA CRUZ, PROVINCIA SANTA CRUZ, DEPARTAMENTO CAJAMARCA**”, con CUI N° 2519662, a [INDICAR NOMBRE DEL GANADOR DE LA BUENA PRO], cuyos detalles e importe constan en los documentos integrantes del presente contrato.

### CLÁUSULA SEGUNDA: OBJETO

El presente contrato tiene por objeto la contratación de la ejecución de la obra “**REMODELACION DE AULA DE EDUCACION SUPERIOR PEDAGOGICA; ADQUISICION DE EQUIPAMIENTO DE AULA; EN EL(LA) I.E.S.P.P. SANTA CRUZ DISTRITO DE SANTA CRUZ, PROVINCIA SANTA CRUZ, DEPARTAMENTO CAJAMARCA**”, con CUI N° 2519662.

### CLÁUSULA TERCERA: MONTO CONTRACTUAL

El monto total del presente contrato asciende a [CONSIGNAR MONEDA Y MONTO], que incluye todos los impuestos de Ley.

Este monto comprende el costo de la ejecución de la obra, todos los tributos, seguros, transporte, inspecciones, pruebas y, de ser el caso, los costos laborales conforme a la legislación vigente, así como cualquier otro concepto que pueda tener incidencia sobre la ejecución de la prestación materia del presente contrato.

### CLÁUSULA CUARTA: DEL PAGO<sup>45</sup>

LA ENTIDAD se obliga a pagar la contraprestación a EL CONTRATISTA en SOLES, en periodos

<sup>45</sup> En cada caso concreto, dependiendo de la naturaleza del contrato, podrá adicionarse la información que resulte pertinente a efectos de generar el pago.

de valorización MENSULA, conforme a lo previsto en la sección específica de las bases. Asimismo, LA ENTIDAD o EL CONTRATISTA, según corresponda, se obligan a pagar el monto correspondiente al saldo de la liquidación del contrato de obra, en el plazo de [CONSIGNAR PLAZO EN DÍAS] días calendario, computados desde el día siguiente del consentimiento de la liquidación.

En caso de retraso en el pago de las valorizaciones, por razones imputables a LA ENTIDAD, EL CONTRATISTA tiene derecho al reconocimiento de los intereses legales efectivos, de conformidad con el artículo 39 de la Ley de Contrataciones del Estado y los artículos 1244, 1245 y 1246 del Código Civil. Para tal efecto, se formulará una valorización de intereses y el pago se efectuará en las valorizaciones siguientes.

#### **CLÁUSULA QUINTA: DEL PLAZO DE LA EJECUCIÓN DE LA PRESTACIÓN**

El plazo de ejecución del presente contrato es de [.....] días calendario, el mismo que se computa desde el día siguiente de cumplidas las condiciones previstas en el artículo 176 del Reglamento.

##### **Importante para la Entidad**

- Cuando en el expediente de contratación se establezca que la obra debe ejecutarse bajo la modalidad de ejecución llave en mano, en lugar del párrafo anterior, deberá considerarse lo siguiente, según corresponda:

*“El plazo de ejecución de la obra, el equipamiento, mobiliario y montaje hasta la puesta en servicio, materia de la presente convocatoria, es de [CONSIGNAR EL PLAZO DE EJECUCIÓN DE ESTA PRESTACIÓN, EL CUAL DEBE ESTAR EXPRESADO EN DÍAS CALENDARIO] días calendario, el mismo que se computa desde el día siguiente de cumplidas las condiciones previstas en el artículo 176 del Reglamento.”<sup>46</sup>*

*“El plazo de ejecución de la obra, el equipamiento, mobiliario y montaje hasta la puesta en servicio, materia de la presente convocatoria, es de [CONSIGNAR EL PLAZO DE EJECUCIÓN DE ESTA PRESTACIÓN, EL CUAL DEBE ESTAR EXPRESADO EN DÍAS CALENDARIO] días calendario, el mismo que se computa desde el día siguiente de cumplidas las condiciones previstas en el artículo 176 del Reglamento y el plazo de la operación asistida de la obra es de [CONSIGNAR EL PLAZO DE EJECUCIÓN DE LA PRESTACIÓN ASISTIDA DE LA OBRA, EL CUAL DEBE ESTAR EXPRESADO EN DÍAS CALENDARIO] días calendario.”<sup>47</sup>*

*Incorporar a las bases o eliminar, según corresponda*

#### **CLÁUSULA SEXTA: PARTES INTEGRANTES DEL CONTRATO**

El presente contrato está conformado por las bases integradas, la oferta ganadora, así como los documentos derivados del procedimiento de selección que establezcan obligaciones para las partes.

#### **CLÁUSULA SÉTIMA: GARANTÍAS**

EL CONTRATISTA entregó al perfeccionamiento del contrato la respectiva garantía incondicional, solidaria, irrevocable, y de realización automática en el país al solo requerimiento, a favor de LA ENTIDAD, por los conceptos, montos y vigencias siguientes:

- De fiel cumplimiento del contrato: [CONSIGNAR EL MONTO], a través de la [INDICAR EL TIPO DE GARANTÍA PRESENTADA] N° [INDICAR NÚMERO DEL DOCUMENTO] emitida por [SEÑALAR EMPRESA QUE LA EMITE]. Monto que es equivalente al diez por ciento (10%) del monto del contrato original, la misma que debe mantenerse vigente hasta el consentimiento de la liquidación final.

<sup>46</sup> Este párrafo debe ser incluido en el caso de obras que se ejecuten bajo la modalidad de ejecución llave en mano que no incluya operación asistida.

<sup>47</sup> Este párrafo debe ser incluido en el caso de obras que se ejecuten bajo la modalidad de ejecución llave en mano que incluya operación asistida.

En el caso que corresponda, consignar lo siguiente:

- Garantía fiel cumplimiento por prestaciones accesorias: [CONSIGNAR EL MONTO], a través de la [INDICAR EL TIPO DE GARANTÍA PRESENTADA] N° [INDICAR NÚMERO DEL DOCUMENTO] emitida por [SEÑALAR EMPRESA QUE LA EMITE], la misma que debe mantenerse vigente hasta el cumplimiento total de las obligaciones garantizadas.

#### **CLÁUSULA OCTAVA: EJECUCIÓN DE GARANTÍAS POR FALTA DE RENOVACIÓN**

LA ENTIDAD puede solicitar la ejecución de las garantías cuando EL CONTRATISTA no las hubiere renovado antes de la fecha de su vencimiento, conforme a lo dispuesto en el literal a) del numeral 155.1 del artículo 155 del Reglamento de la Ley de Contrataciones del Estado.

#### **CLÁUSULA NOVENA: ADELANTO DIRECTO**

“LA ENTIDAD otorgará UN adelanto directo por el 10% del monto del contrato original.

EL CONTRATISTA debe solicitar formalmente el 10% dentro de los ocho (8) días siguientes a la suscripción del contrato, adjuntando a su solicitud la garantía por adelantos mediante carta fianza o póliza de caución y el comprobante de pago correspondiente. LA ENTIDAD debe entregar el monto solicitado dentro de los siete (7) días siguientes a la presentación de la solicitud de EL CONTRATISTA.

Vencido el plazo para solicitar el adelanto no procederá la solicitud.

#### **CLÁUSULA DÉCIMA: ADELANTO PARA MATERIALES E INSUMOS**

“LA ENTIDAD otorgará adelantos para materiales e insumos por el 20%<sup>48</sup> del monto del contrato original, conforme al calendario de adquisición de materiales e insumos presentado por EL CONTRATISTA.

La entrega de los adelantos se realizará en un plazo de quince (15) días calendario previos a la fecha prevista en el calendario de adquisición de materiales e insumos para cada adquisición, con la finalidad que EL CONTRATISTA pueda disponer de los materiales e insumos en la oportunidad prevista en el calendario de avance de obra valorizado. Para tal efecto, EL CONTRATISTA debe solicitar la entrega del adelanto en un plazo de cinco (05) días calendario anteriores al inicio del plazo antes mencionado, adjuntando a su solicitud la garantía por adelantos mediante carta fianza o póliza de caución y el comprobante de pago respectivo.

La primera solicitud de EL CONTRATISTA debe realizarse una vez iniciado el plazo de ejecución de la obra. No procede el otorgamiento del adelanto para materiales e insumos en los casos en que las solicitudes correspondientes sean realizadas con posterioridad a las fechas señaladas en el calendario de adquisición de materiales e insumos.

#### **CLÁUSULA UNDÉCIMA: CONFORMIDAD DE LA OBRA**

La conformidad de la obra será dada con la suscripción del Acta de Recepción de Obra.

#### **CLÁUSULA DUODÉCIMA: DECLARACIÓN JURADA DEL CONTRATISTA**

EL CONTRATISTA declara bajo juramento que se compromete a cumplir las obligaciones derivadas del presente contrato, bajo sanción de quedar inhabilitado para contratar con el Estado en caso de incumplimiento.

#### **CLÁUSULA DÉCIMA TERCERA: ASIGNACIÓN DE RIESGOS DEL CONTRATO DE OBRA**

[INCLUIR<sup>49</sup> EN ESTA CLÁUSULA LA IDENTIFICACIÓN Y ASIGNACIÓN DE RIESGOS QUE PUEDAN OCURRIR DURANTE LA EJECUCIÓN DE LA OBRA, ASI COMO LA DETERMINACIÓN

<sup>48</sup> De conformidad con el numeral 180.2 del artículo 180 del Reglamento, los adelantos para materiales e insumos, no pueden superar el veinte por ciento (20%) del monto del contrato original, y en el caso de contratos bajo la modalidad de llave en mano, en los que se haya previsto el adelanto para equipamiento y mobiliario, no pueden superar en conjunto dicho porcentaje.

<sup>49</sup> De acuerdo con el numeral 32.2 del artículo 32 de la Ley y el numeral 29.2 del artículo 29 del Reglamento, esta cláusula es



DE LA PARTE DEL CONTRATO QUE DEBE ASUMIRLOS DURANTE LA EJECUCIÓN CONTRACTUAL, SEGÚN LAS DISPOSICIONES PREVISTAS EN LA DIRECTIVA “GESTIÓN DE RIESGOS EN LA PLANIFICACIÓN DE LA EJECUCIÓN DE OBRAS”. LA GESTION DE RIESGOS FORMA PARTE DE LA ÚLTIMA VERSIÓN DEL EXPEDIENTE TECNICO DE OBRA PUBLICADO EN LA OPCIÓN “VER EXPEDIENTE TÉCNICO DE OBRA” DEL SEACE].

#### **CLÁUSULA DÉCIMA CUARTA: RESPONSABILIDAD POR VICIOS OCULTOS**

Ni la suscripción del Acta de Recepción de Obra, ni el consentimiento de la liquidación del contrato de obra, enervan el derecho de LA ENTIDAD a reclamar, posteriormente, por defectos o vicios ocultos, conforme a lo dispuesto por los artículos 40 de la Ley de Contrataciones del Estado y 173 de su Reglamento.

El plazo máximo de responsabilidad de EL CONTRATISTA es de [CONSIGNAR TIEMPO EN AÑOS, NO MENOR DE 7 AÑOS] años, contados a partir de la conformidad de la recepción [INDICAR TOTAL O PARCIAL, SEGÚN CORRESPONDA] de la obra.

#### **CLÁUSULA DÉCIMA QUINTA: PENALIDADES**

Si EL CONTRATISTA incurre en retraso injustificado en la ejecución de las prestaciones objeto del contrato, LA ENTIDAD le aplica automáticamente una penalidad por mora por cada día de atraso, de acuerdo a la siguiente fórmula:

$$\text{Penalidad Diaria} = \frac{0.10 \times \text{monto vigente}}{F \times \text{plazo vigente en días}}$$

Donde:

**F = 0.15 para plazos mayores a sesenta (60) días o;**  
**F = 0.40 para plazos menores o iguales a sesenta (60) días.**

El retraso se justifica a través de la solicitud de ampliación de plazo debidamente aprobado. Adicionalmente, se considera justificado el retraso y en consecuencia no se aplica penalidad, cuando EL CONTRATISTA acredite, de modo objetivamente sustentado, que el mayor tiempo transcurrido no le resulta imputable. En este último caso la calificación del retraso como justificado por parte de LA ENTIDAD no da lugar al pago de gastos generales ni costos directos de ningún tipo, conforme el numeral 162.5 del artículo 162 del Reglamento de la Ley de Contrataciones del Estado.

Adicionalmente a la penalidad por mora se aplicarán las siguientes penalidades:

| N° | SUPUESTO DE APLICACIÓN DE PENALIDAD                                                                                                                                                                                                                                                                                                                                                                                                                                                                                        | FORMA DE CALCULO                                                        | PROCEDIMIENTO                                                                            |
|----|----------------------------------------------------------------------------------------------------------------------------------------------------------------------------------------------------------------------------------------------------------------------------------------------------------------------------------------------------------------------------------------------------------------------------------------------------------------------------------------------------------------------------|-------------------------------------------------------------------------|------------------------------------------------------------------------------------------|
| 1  | <b>PERMANENCIA DE PERSONAL CLAVE DE 60 DÍAS COMO MÍNIMO EN OBRA – PARA CAMBIO DE PERSONAL</b><br>Cuando el personal acreditado permanece menos de sesenta (60) días desde el inicio de su participación en la ejecución del contrato o del íntegro del plazo de ejecución, si este es menor a los sesenta (60) días, de conformidad con las disposiciones establecidas en el numeral 190.2 del artículo 190 del Reglamento.<br><i>*La aplicación de penalidad no amerita solicitar descargo por parte del contratista.</i> | UNA (1) UIT por cada día de ausencia del personal en el plazo previsto. | Según Informe del Supervisor de Obra y/o Inspector de Obra y/o funcionario de la Entidad |
| 2  | En caso el contratista incumpla con su obligación de ejecutar la prestación con el personal acreditado o debidamente sustituido.<br><br>Nota: La presencia en obra del personal con participación parcial se coordinará con la                                                                                                                                                                                                                                                                                             | UNA (1) UIT por cada día de ausencia del personal                       | Según Informe del Supervisor de Obra y/o Inspector de Obra y/o funcionario de la Entidad |

|   |                                                                                                                                                                                                                                                                                                                                                                                                                                                                                               |                                                                  |                                                                                           |
|---|-----------------------------------------------------------------------------------------------------------------------------------------------------------------------------------------------------------------------------------------------------------------------------------------------------------------------------------------------------------------------------------------------------------------------------------------------------------------------------------------------|------------------------------------------------------------------|-------------------------------------------------------------------------------------------|
|   | Entidad y supervisión de obra, en base a un cronograma de permanencia parcial.                                                                                                                                                                                                                                                                                                                                                                                                                |                                                                  |                                                                                           |
| 3 | <b>SEGURIDAD DE OBRA Y SEÑALIZACIÓN</b><br>Cuando el Contratista no cuente con los dispositivos de seguridad en la obra, tanto peatonal o vehicular incumpliendo las normas vigentes sobre seguridad y salud en trabajo, como la Ley 29783 y su Reglamento y/o la Norma G-050 Seguridad Durante la Construcción, además caso omiso de las señalizaciones solicitadas por la Supervisión.<br><i>*La aplicación de penalidad no amerita solicitar descargo por parte del contratista.</i>       | 0.5 x U.I.T. por cada situación evidenciada                      | Según Informe del Supervisor de Obra y/o Inspector de Obra y/o funcionario de la Entidad  |
| 4 | <b>INDUMENTARIA E IMPLEMENTACIÓN DE PROTECCIÓN DEL PERSONAL</b><br>Cuando el Contratista no cumpla con dotar a su personal de los equipos de seguridad personal y colectiva (básico y especial), de acuerdo al tipo de trabajo que se ejecute.                                                                                                                                                                                                                                                | 0.5 x U.I.T. por cada situación evidenciada                      | Según Informe del Supervisor de Obra y/o Inspector de Obra y/o funcionario de la Entidad. |
| 5 | <b>REVISIÓN DEL EXPEDIENTE TÉCNICO DE OBRA</b><br>Si dentro de los treinta (30) días calendario del inicio del plazo de ejecución de obra el contratista no presenta al supervisor de obra, el informe técnico de revisión del expediente técnico de obra, que incluya entre otros, las posibles prestaciones adicionales, riesgos del proyecto y otros aspectos que sean materia de consulta.<br><i>*La aplicación de penalidad no amerita solicitar descargo por parte del contratista.</i> | 01 x UIT, por cada día de retraso en la presentación del informe | Según informe del Supervisor de Obra o Inspector de Obra                                  |
| 6 | <b>INGRESO DE MATERIALES</b><br>Cuando el contratista ingrese materiales defectuosos a la obra, y/o sin autorización expresa del supervisor                                                                                                                                                                                                                                                                                                                                                   | 0.5 x U.I.T. por cada caso detectado                             | Según Informe del Supervisor de Obra o Inspector de Obra.                                 |
| 7 | <b>CARTEL DE OBRA</b><br>Si el contratista no coloca el cartel de obra dentro de los siete (7) días calendario de iniciado el plazo de ejecución de obra.                                                                                                                                                                                                                                                                                                                                     | 01 x U.I.T. por cada día de atraso                               | Según Informe del Supervisor de Obra y/o Inspector de Obra y/o funcionario de la Entidad  |
| 8 | <b>CRONOGRAMAS VALORIZADO Y CPM AL INICIO DEL PLAZO CONTRACTUAL</b><br>Cuando el contratista no cumpla con entregar el calendario valorizado adecuado a la fecha de inicio del plazo contractual en un plazo de cinco (05) días calendario, contados desde el día siguiente de haber iniciado el plazo contractual de la obra.<br><i>*La aplicación de penalidad no amerita solicitar descargo por parte del contratista.</i>                                                                 | 0.5 x U.I.T. por cada día de atraso                              | Según Informe del Supervisor de Obra y/o Inspector de Obra y/o funcionario de la Entidad  |
| 9 | <b>EN CASO SE APRUEBE UNA AMPLIACION DE PLAZO - CRONOGRAMAS DE OBRA ACTUALIZADOS</b><br>De ser el caso, cuando el contratista no cumple con entregar al supervisor o inspector (según corresponda) la programación CPM que corresponda y su respectivo calendario de avance de obra valorizado actualizado, en un plazo que no puede exceder de siete (7) contados a partir del día siguiente de la fecha de notificación al contratista de la aprobación de la ampliación de plazo.          | 0.5 x U.I.T. por cada día de atraso                              | Según Informe del Supervisor de Obra y/o Inspector de Obra y/o funcionario de la Entidad  |

|    |                                                                                                                                                                                                                                                                                                                                                                                                                                                                                                                                                                                                                                       |                                             |                                                                                          |
|----|---------------------------------------------------------------------------------------------------------------------------------------------------------------------------------------------------------------------------------------------------------------------------------------------------------------------------------------------------------------------------------------------------------------------------------------------------------------------------------------------------------------------------------------------------------------------------------------------------------------------------------------|---------------------------------------------|------------------------------------------------------------------------------------------|
|    | <i>*La aplicación de penalidad no amerita solicitar descargo por parte del contratista.</i>                                                                                                                                                                                                                                                                                                                                                                                                                                                                                                                                           |                                             |                                                                                          |
| 10 | <b>PRUEBAS Y ENSAYOS DE CALIDAD</b><br>Cuando el contratista no realice las pruebas y ensayos oportunamente para verificar la calidad de los materiales, dosificaciones y/o ensayos de Control de Calidad, así mismo también se aplicará penalidad cuando el contratista realice en forma inadecuada los ensayos de control de calidad, es decir, al no seguir los procedimientos estandarizados, hacer uso de equipos inadecuados, o el personal que realice las pruebas de control de calidad no sea el autorizado.                                                                                                                 | 0.5 x U.I.T. por cada situación evidenciada | Según Informe del Supervisor de Obra y/o Inspector de Obra y/o funcionario de la Entidad |
| 11 | <b>AUTORIZACIÓN DE TRABAJOS</b><br>Cuando el contratista ejecuta trabajos no autorizados por el Supervisor o inspector de obra.                                                                                                                                                                                                                                                                                                                                                                                                                                                                                                       | 0.5 x U.I.T. por cada evento                | Según Informe del Supervisor de Obra o Inspector de Obra.                                |
| 12 | <b>MITIGACIÓN AMBIENTAL</b><br>El contratista no cumple con realizar las medidas de mitigación ambiental indicadas en el estudio de Impacto Ambiental, cada vez que sea necesario y/o solicitud del Supervisor.                                                                                                                                                                                                                                                                                                                                                                                                                       | 0.5x U.I.T. por cada situación advertida    | Según Informe del Supervisor de Obra o Inspector de Obra.                                |
| 13 | <b>TRABAJOS MAL EJECUTADOS</b><br>Por no cumplir con ejecutar el trabajo de acuerdo a las especificaciones técnicas descritas en el Expediente, sin perjuicio de que el Contratista corrija las observaciones sin costo alguno para la Gerencia Sub Regional de Chota, la multa será por cada trabajo mal ejecutado.                                                                                                                                                                                                                                                                                                                  | 0.5 x U.I.T. por cada situación evidenciada | Según Informe del Supervisor de Obra o Inspector de Obra, y/o funcionario de la Entidad  |
| 14 | <b>OBSERVACIONES FORMULADAS POR EL SUPERVISOR</b><br>El contratista no subsana las observaciones detectadas por el Supervisor, diferente a trabajos mal ejecutados, dentro de los plazos establecidos en el cuaderno de obra o mediante carta.<br><i>*La aplicación de penalidad no amerita solicitar descargo por parte del contratista.</i>                                                                                                                                                                                                                                                                                         | 0.5 x U.I.T. por cada situación advertida   | Según Informe del Supervisor de Obra o Inspector de Obra, según corresponda              |
| 15 | <b>VALORIZACIONES</b><br>La Entidad tiene todo el derecho a realizar la verificación de metrados ejecutados y presentados en la valorización mensual de obra, y de ser el caso de que existan valorizaciones de trabajos sin ceñirse a las bases de pago de las especificaciones técnicas y/o valorizar trabajos no ejecutados (sobrevalorizaciones, valorizaciones adelantadas, etc.), que ocasionen pagos indebidos o no encuadradas en las disposiciones vigentes; sin perjuicio de las acciones legales que pudieran corresponder.<br><i>*La aplicación de penalidad no amerita solicitar descargo por parte del contratista.</i> | 0.5 x U.I.T. por cada ocurrencia            | Según Informe del Supervisor de Obra y/o Inspector de Obra y/o funcionario de la Entidad |
| 16 | <b>EQUIPAMIENTO</b><br>Cuando el contratista utilice en la obra equipos no ofertados y sin autorización del supervisor.                                                                                                                                                                                                                                                                                                                                                                                                                                                                                                               | 0.5 x U.I.T. por cada caso identificado     | Según Informe del Supervisor de Obra y/o Inspector de Obra y/o                           |

|    |                                                                                                                                                                                                                                                                                                                                                                                                                                                                                                                                                                         |                                                                 |                                                                                          |
|----|-------------------------------------------------------------------------------------------------------------------------------------------------------------------------------------------------------------------------------------------------------------------------------------------------------------------------------------------------------------------------------------------------------------------------------------------------------------------------------------------------------------------------------------------------------------------------|-----------------------------------------------------------------|------------------------------------------------------------------------------------------|
|    | <i>*La aplicación de penalidad no amerita solicitar descargo por parte del contratista.</i>                                                                                                                                                                                                                                                                                                                                                                                                                                                                             |                                                                 | funcionario de la Entidad                                                                |
| 17 | <b>FRENTE DE TRABAJO</b><br>Cuando se evidencie fehacientemente que el contratista no ejecuta frentes de trabajo, por desabastecimiento de materiales, personal, equipos u otro factor atribuible a su Representada                                                                                                                                                                                                                                                                                                                                                     | 01 x UIT por cada situación evidenciada                         | Según Informe del Supervisor de Obra y/o Inspector de Obra y/o funcionario de la Entidad |
| 18 | <b>INCUMPLIMIENTO EN LA PRESENTACIÓN Y/O IMPLEMENTACIÓN DE LOS PLANES PREVISTOS EN LOS TÉRMINOS DE REFERENCIA</b><br>Cuando el Contratista no cumpla con la presentación y/o implementación de los planes previstos en los términos de referencia                                                                                                                                                                                                                                                                                                                       | (1/10,000) x Monto del Contrato por cada situación evidenciada  | Según Informe del Supervisor de Obra y/o Inspector de Obra y/o funcionario de la Entidad |
| 19 | <b>INCUMPLIMIENTO EN LA PRESENTACIÓN DE LA LIQUIDACIÓN DE OBRA</b><br>Cuando el Contratista no presente la liquidación en el plazo establecido en la norma de contratación pública                                                                                                                                                                                                                                                                                                                                                                                      | (1/10,000) x Monto del Contrato por cada situación evidenciada  | Según Informe del Supervisor de Obra y/o Inspector de Obra y/o funcionario de la Entidad |
| 20 | <b>POR NO CONTAR LOS PROFESIONALES QUE PARTICIPAN EN LA EJECUCIÓN DE LA OBRA CON EL CERTIFICADO DE HABILIDAD VIGENTE DURANTE LA EJECUCIÓN DE LA OBRA</b><br>Cuando el contratista no presente los certificados de habilidad de los profesionales que participan en la ejecución de la obra en cada valorización. O la Entidad detecte que no está habilitado durante el periodo de ejecución de la obra. La multa será por cada día que demore en presentar el certificado de habilidad por cada día que se detecte que no está o no estuvo habilitado, respectivamente | (0.05 UIT) por cada día que demore en presentar el certificado. | Se acredita con un informe del supervisor de la obra.                                    |
| 21 | En caso la Obra requiera de prestaciones adicionales y El CONTRATISTA no presente el expediente técnico del adicional de obra según lo estipulado en el artículo 205 ° del Reglamento de la Ley de Contrataciones del Estado.                                                                                                                                                                                                                                                                                                                                           | (0.50 UIT) por cada oportunidad que se evidencia la falta.      | Se acredita con un informe del supervisor de la obra.                                    |
| 22 | Por SUBCONTRATAR parte de las prestaciones a su cargo a pesar de la prohibición expresa indicada en las bases.                                                                                                                                                                                                                                                                                                                                                                                                                                                          | (0.50 UIT) por cada oportunidad que se evidencia la falta.      | Se acredita con un informe del supervisor de la obra.                                    |

#### Importante

*De haberse previsto otras penalidades a las previstas, incluir los supuestos de aplicación de penalidad, la forma de cálculo de la penalidad para cada supuesto y el procedimiento mediante el cual se verifica el supuesto a penalizar, conforme el artículo 163 del Reglamento de la Ley de Contrataciones del Estado.*

Estas penalidades se deducen de las valorizaciones o en la liquidación final, según corresponda; o si fuera necesario, se cobra del monto resultante de la ejecución de la garantía de fiel cumplimiento.

La penalidad por mora y las otras penalidades pueden alcanzar cada una un monto máximo equivalente al diez por ciento (10%) del monto del contrato vigente, o de ser el caso, del ítem que debió ejecutarse.

Cuando se llegue a cubrir el monto máximo de la penalidad por mora o el monto máximo para otras penalidades, LA ENTIDAD puede resolver el contrato por incumplimiento.

#### **CLÁUSULA DÉCIMA SEXTA: RESOLUCIÓN DEL CONTRATO**

Cualquiera de las partes puede resolver el contrato, de conformidad con el numeral 32.3 del artículo 32 y artículo 36 de la Ley de Contrataciones del Estado, y el artículo 164 de su Reglamento. De darse el caso, LA ENTIDAD procederá de acuerdo a lo establecido en los artículos 165 y 207 del Reglamento de la Ley de Contrataciones del Estado.

#### **CLÁUSULA DÉCIMA SÉTIMA: RESPONSABILIDAD DE LAS PARTES**

Cuando se resuelva el contrato por causas imputables a algunas de las partes, se debe resarcir los daños y perjuicios ocasionados, a través de la indemnización correspondiente. Ello no obsta la aplicación de las sanciones administrativas, penales y pecuniarias a que dicho incumplimiento diere lugar, en el caso que éstas correspondan.

Lo señalado precedentemente no exime a ninguna de las partes del cumplimiento de las demás obligaciones previstas en el presente contrato.

#### **CLÁUSULA DÉCIMA OCTAVA: ANTICORRUPCIÓN**

EL CONTRATISTA declara y garantiza no haber, directa o indirectamente, o tratándose de una persona jurídica a través de sus socios, integrantes de los órganos de administración, apoderados, representantes legales, funcionarios, asesores o personas vinculadas a las que se refiere el artículo 7 del Reglamento de la Ley de Contrataciones del Estado, ofrecido, negociado o efectuado, cualquier pago o, en general, cualquier beneficio o incentivo ilegal en relación al contrato.

Asimismo, el CONTRATISTA se obliga a conducirse en todo momento, durante la ejecución del contrato, con honestidad, probidad, veracidad e integridad y de no cometer actos ilegales o de corrupción, directa o indirectamente o a través de sus socios, accionistas, participacionistas, integrantes de los órganos de administración, apoderados, representantes legales, funcionarios, asesores y personas vinculadas a las que se refiere el artículo 7 del Reglamento de la Ley de Contrataciones del Estado.

Además, EL CONTRATISTA se compromete a i) comunicar a las autoridades competentes, de manera directa y oportuna, cualquier acto o conducta ilícita o corrupta de la que tuviera conocimiento; y ii) adoptar medidas técnicas, organizativas y/o de personal apropiadas para evitar los referidos actos o prácticas.

Finalmente, EL CONTRATISTA se compromete a no colocar a los funcionarios públicos con los que deba interactuar, en situaciones reñidas con la ética. En tal sentido, reconoce y acepta la prohibición de ofrecerles a éstos cualquier tipo de obsequio, donación, beneficio y/o gratificación, ya sea de bienes o servicios, cualquiera sea la finalidad con la que se lo haga.

#### **CLÁUSULA DÉCIMA NOVENA: MARCO LEGAL DEL CONTRATO**

Sólo en lo no previsto en este contrato, en la Ley de Contrataciones del Estado y su Reglamento, en las directivas que emita el OSCE y demás normativa especial que resulte aplicable, serán de aplicación supletoria las disposiciones pertinentes del Código Civil vigente, cuando corresponda, y demás normas de derecho privado.

#### **CLÁUSULA VIGÉSIMA: SOLUCIÓN DE CONTROVERSIAS<sup>50</sup>**

Las controversias que surjan entre las partes durante la ejecución del contrato se resuelven mediante conciliación o arbitraje, según el acuerdo de las partes.

Cualquiera de las partes tiene derecho a iniciar el arbitraje a fin de resolver dichas controversias dentro del plazo de caducidad previsto en la Ley de Contrataciones del Estado y su Reglamento.

Facultativamente, cualquiera de las partes tiene el derecho a solicitar una conciliación dentro del plazo de caducidad correspondiente, según lo señalado en el artículo 224 del Reglamento de la

---

<sup>50</sup> De acuerdo con el numeral 225.3 del artículo 225 del Reglamento, las partes pueden recurrir al arbitraje ad hoc cuando las controversias deriven de procedimientos de selección cuyo valor referencial sea menor o igual a cinco millones con 00/100 soles (S/ 5 000 000,00).



Ley de Contrataciones del Estado, sin perjuicio de recurrir al arbitraje, en caso no se llegue a un acuerdo entre ambas partes o se llegue a un acuerdo parcial. Las controversias sobre nulidad del contrato solo pueden ser sometidas a arbitraje.

El Laudo arbitral emitido es inapelable, definitivo y obligatorio para las partes desde el momento de su notificación, según lo previsto en el numeral 45.21 del artículo 45 de la Ley de Contrataciones del Estado.

**CLÁUSULA VIGÉSIMA SEGUNDA: FACULTAD DE ELEVAR A ESCRITURA PÚBLICA**

Cualquiera de las partes puede elevar el presente contrato a Escritura Pública corriendo con todos los gastos que demande esta formalidad.

**CLÁUSULA VIGÉSIMA TERCERA: DOMICILIO PARA EFECTOS DE LA EJECUCIÓN CONTRACTUAL**

Las partes declaran el siguiente domicilio para efecto de las notificaciones que se realicen durante la ejecución del presente contrato:

DOMICILIO DE LA ENTIDAD: [.....]

DOMICILIO DEL CONTRATISTA: [CONSIGNAR EL DOMICILIO SEÑALADO POR EL POSTOR GANADOR DE LA BUENA PRO AL PRESENTAR LOS REQUISITOS PARA EL PERFECCIONAMIENTO DEL CONTRATO]

La variación del domicilio aquí declarado de alguna de las partes debe ser comunicada a la otra parte, formalmente y por escrito, con una anticipación no menor de quince (15) días calendario.

De acuerdo con las bases integradas, la oferta y las disposiciones del presente contrato, las partes lo firman por duplicado en señal de conformidad en la ciudad de [.....] al [CONSIGNAR FECHA].

\_\_\_\_\_  
“LA ENTIDAD”

\_\_\_\_\_  
“EL CONTRATISTA”

**Importante**

*Este documento puede firmarse digitalmente si ambas partes cuentan con firma digital, según la Ley N° 27269, Ley de Firmas y Certificados Digitales<sup>51</sup>.*

<sup>51</sup> Para mayor información sobre la normativa de firmas y certificados digitales ingresar a: <https://www.indecopi.gob.pe/web/firmas-digitales/firmar-y-certificados-digitales>

CAPÍTULO VI  
CONSTANCIA DE PRESTACIÓN DE EJECUCIÓN DE OBRA

De conformidad con el artículo 169 del Reglamento, se deja expresa constancia de la culminación de la prestación derivada del contrato mencionado en el numeral 3 del presente documento.

|                                                  |                       |                                                                                               |                                 |                 |                                 |
|--------------------------------------------------|-----------------------|-----------------------------------------------------------------------------------------------|---------------------------------|-----------------|---------------------------------|
| 1                                                | DATOS DEL DOCUMENTO   | Número del documento                                                                          |                                 |                 |                                 |
|                                                  |                       | Fecha de emisión del documento                                                                |                                 |                 |                                 |
| 2                                                | DATOS DEL CONTRATISTA | Nombre, denominación o razón social                                                           |                                 |                 |                                 |
|                                                  |                       | RUC                                                                                           |                                 |                 |                                 |
|                                                  |                       | EN CASO EL CONTRATISTA SEA UN CONSORCIO, ADEMÁS SE DEBERÁ REGISTRAR LA SIGUIENTE INFORMACIÓN: |                                 |                 |                                 |
|                                                  |                       | Nombre o razón social del integrante del consorcio                                            | RUC                             | %               | Descripción de las obligaciones |
|                                                  |                       |                                                                                               |                                 |                 |                                 |
| 3                                                | DATOS DEL CONTRATO    | Número del contrato                                                                           |                                 |                 |                                 |
|                                                  |                       | Tipo y número del procedimiento de selección                                                  |                                 |                 |                                 |
|                                                  |                       | Descripción del objeto del contrato                                                           |                                 |                 |                                 |
|                                                  |                       | Fecha de suscripción del contrato                                                             |                                 |                 |                                 |
|                                                  |                       | Monto del contrato                                                                            |                                 |                 |                                 |
| 4                                                | DATOS DE LA OBRA      | Denominación de la obra                                                                       |                                 |                 |                                 |
|                                                  |                       | Ubicación de la obra (Región, Provincia y Distrito)                                           |                                 |                 |                                 |
|                                                  |                       | Nombres y apellidos del Supervisor de la Obra                                                 |                                 |                 |                                 |
|                                                  |                       | Plazo de ejecución de la obra                                                                 | Plazo original                  | días calendario |                                 |
|                                                  |                       |                                                                                               | Ampliación(es) de plazo         | días calendario |                                 |
|                                                  |                       |                                                                                               | Total plazo                     | días calendario |                                 |
|                                                  |                       |                                                                                               | Fecha de culminación de la obra |                 |                                 |
|                                                  |                       |                                                                                               | Fecha de recepción de la obra   |                 |                                 |
|                                                  |                       | Monto de la obra                                                                              | Fecha de liquidación de la obra |                 |                                 |
|                                                  |                       |                                                                                               | Número de adicionales de obra   |                 |                                 |
|                                                  |                       |                                                                                               | Monto total de los adicionales  |                 |                                 |
| Número de deductivos                             |                       |                                                                                               |                                 |                 |                                 |
| Monto total de los deductivos                    |                       |                                                                                               |                                 |                 |                                 |
| Monto total de la obra (sólo componente de obra) |                       |                                                                                               |                                 |                 |                                 |

|                                                 |                                                             |    |  |    |  |
|-------------------------------------------------|-------------------------------------------------------------|----|--|----|--|
| <b>5 APLICACIÓN DE PENALIDADES</b>              | Monto de las penalidades por mora                           |    |  |    |  |
|                                                 | Monto de otras penalidades                                  |    |  |    |  |
|                                                 | Monto total de las penalidades aplicadas                    |    |  |    |  |
| <b>6 SOLUCIÓN DE CONTROVERSIAS DEL CONTRATO</b> | Junta de Resolución de Disputas                             | Si |  | No |  |
|                                                 | Arbitraje                                                   | Si |  | No |  |
|                                                 | N° de arbitrajes                                            |    |  |    |  |
| <b>7 DATOS DE LA ENTIDAD</b>                    | Nombre de la Entidad                                        |    |  |    |  |
|                                                 | RUC de la Entidad                                           |    |  |    |  |
|                                                 | Nombres y apellidos del funcionario que emite la constancia |    |  |    |  |
|                                                 | Cargo que ocupa en la Entidad                               |    |  |    |  |
|                                                 | Teléfono de contacto                                        |    |  |    |  |
| <b>8</b>                                        |                                                             |    |  |    |  |
|                                                 | <b>NOMBRE, FIRMA Y SELLO DEL FUNCIONARIO COMPETENTE</b>     |    |  |    |  |

## **ANEXOS**

ANEXO N° 1

DECLARACIÓN JURADA DE DATOS DEL POSTOR

Señores  
**COMITÉ DE SELECCIÓN**  
**LICITACIÓN PÚBLICA N°007-2024-GSRCHOTA**  
Presente.-

El que se suscribe, [.....], postor y/o Representante Legal de [CONSIGNAR EN CASO DE SER PERSONA JURÍDICA], identificado con [CONSIGNAR TIPO DE DOCUMENTO DE IDENTIDAD] N° [CONSIGNAR NÚMERO DE DOCUMENTO DE IDENTIDAD], con poder inscrito en la localidad de [CONSIGNAR EN CASO DE SER PERSONA JURÍDICA] en la Ficha N° [CONSIGNAR EN CASO DE SER PERSONA JURÍDICA] Asiento N° [CONSIGNAR EN CASO DE SER PERSONA JURÍDICA], **DECLARO BAJO JURAMENTO** que la siguiente información se sujeta a la verdad:

|                                       |               |  |  |
|---------------------------------------|---------------|--|--|
| Nombre, Denominación o Razón Social : |               |  |  |
| Domicilio Legal :                     |               |  |  |
| RUC :                                 | Teléfono(s) : |  |  |
| Correo electrónico :                  |               |  |  |

**Autorización de notificación por correo electrónico:**

Autorizo que se notifiquen al correo electrónico indicado las siguientes actuaciones:

1. Solicitud de reducción de la oferta económica.
2. Solicitud de subsanación de los requisitos para perfeccionar el contrato.
3. Solicitud para presentar los documentos para perfeccionar el contrato, según orden de prelación, de conformidad con lo previsto en el artículo 141 del Reglamento.
4. Respuesta a la solicitud de acceso al expediente de contratación.

Asimismo, me comprometo a remitir la confirmación de recepción, en el plazo máximo de dos (2) días hábiles de recibida la comunicación.

[CONSIGNAR CIUDAD Y FECHA]

.....  
**Firma, Nombres y Apellidos del postor o Representante legal, según corresponda**

**Importante**

*La notificación dirigida a la dirección de correo electrónico consignada se entenderá válidamente efectuada cuando la Entidad reciba acuse de recepción.*



**Importante**

*Cuando se trate de consorcios, la declaración jurada es la siguiente:*

**ANEXO N° 1**

**DECLARACIÓN JURADA DE DATOS DEL POSTOR**

Señores

**COMITÉ DE SELECCIÓN**

**LICITACIÓN PÚBLICA N°007-2024-GSRCHOTA**

Presente.-

El que se suscribe, [.....], representante común del consorcio [CONSIGNAR EL NOMBRE DEL CONSORCIO], identificado con [CONSIGNAR TIPO DE DOCUMENTO DE IDENTIDAD] N° [CONSIGNAR NÚMERO DE DOCUMENTO DE IDENTIDAD], **DECLARO BAJO JURAMENTO** que la siguiente información se sujeta a la verdad:

|                                       |               |  |  |
|---------------------------------------|---------------|--|--|
| Datos del consorciado 1               |               |  |  |
| Nombre, Denominación o Razón Social : |               |  |  |
| Domicilio Legal :                     |               |  |  |
| RUC :                                 | Teléfono(s) : |  |  |
| Correo electrónico :                  |               |  |  |

|                                       |               |  |  |
|---------------------------------------|---------------|--|--|
| Datos del consorciado 2               |               |  |  |
| Nombre, Denominación o Razón Social : |               |  |  |
| Domicilio Legal :                     |               |  |  |
| RUC :                                 | Teléfono(s) : |  |  |
| Correo electrónico :                  |               |  |  |

|                                       |               |  |  |
|---------------------------------------|---------------|--|--|
| Datos del consorciado ...             |               |  |  |
| Nombre, Denominación o Razón Social : |               |  |  |
| Domicilio Legal :                     |               |  |  |
| RUC :                                 | Teléfono(s) : |  |  |
| Correo electrónico :                  |               |  |  |

**Autorización de notificación por correo electrónico:**

Correo electrónico del consorcio:

Autorizo que se notifiquen al correo electrónico indicado las siguientes actuaciones:

1. Solicitud de reducción de la oferta económica.
2. Solicitud de subsanación de los requisitos para perfeccionar el contrato.
3. Solicitud para presentar los documentos para perfeccionar el contrato, según orden de prelación, de conformidad con lo previsto en el artículo 141 del Reglamento.
4. Respuesta a la solicitud de acceso al expediente de contratación.

Asimismo, me comprometo a remitir la confirmación de recepción, en el plazo máximo de dos (2) días hábiles de recibida la comunicación.

[CONSIGNAR CIUDAD Y FECHA]

.....  
**Firma, Nombres y Apellidos del representante  
común del consorcio**

**Importante**

*La notificación dirigida a la dirección de correo electrónico consignada se entenderá válidamente efectuada cuando la Entidad reciba acuse de recepción.*

ANEXO N° 2

DECLARACIÓN JURADA  
(ART. 52 DEL REGLAMENTO DE LA LEY DE CONTRATACIONES DEL ESTADO)

Señores  
**COMITÉ DE SELECCIÓN**  
**LICITACIÓN PÚBLICA N°007-2024-GSRCHOTA**  
Presente.-

Mediante el presente el suscrito, postor y/o Representante Legal de [CONSIGNAR EN CASO DE SER PERSONA JURÍDICA], declaro bajo juramento:

- i. No haber incurrido y me obligo a no incurrir en actos de corrupción, así como a respetar el principio de integridad.
- ii. No tener impedimento para postular en el procedimiento de selección ni para contratar con el Estado, conforme al artículo 11 de la Ley de Contrataciones del Estado.
- iii. Conocer las sanciones contenidas en la Ley de Contrataciones del Estado y su Reglamento, así como las disposiciones aplicables de la Ley N° 27444, Ley del Procedimiento Administrativo General.
- iv. Participar en el presente proceso de contratación en forma independiente sin mediar consulta, comunicación, acuerdo, arreglo o convenio con ningún proveedor; y, conocer las disposiciones del Decreto Legislativo N° 1034, Decreto Legislativo que aprueba la Ley de Represión de Conductas Anticompetitivas.
- v. Conocer, aceptar y someterme a las bases, condiciones y reglas del procedimiento de selección.
- vi. Ser responsable de la veracidad de los documentos e información que presento en el presente procedimiento de selección.
- vii. Comprometerme a mantener la oferta presentada durante el procedimiento de selección y a perfeccionar el contrato, en caso de resultar favorecido con la buena pro.

[CONSIGNAR CIUDAD Y FECHA]

.....  
**Firma, Nombres y Apellidos del postor o  
Representante legal, según corresponda**

**Importante**

*En el caso de consorcios, cada integrante debe presentar esta declaración jurada, salvo que sea presentada por el representante común del consorcio.*

**ANEXO N° 3**

**DECLARACIÓN JURADA DE CUMPLIMIENTO DEL EXPEDIENTE TÉCNICO**

Señores  
**COMITÉ DE SELECCIÓN**  
**LICITACIÓN PÚBLICA N°007-2024-GSRCHOTA**  
Presente.-

Es grato dirigirme a usted, para hacer de su conocimiento que luego de haber examinado las bases y demás documentos del procedimiento de la referencia y, conociendo todos los alcances y las condiciones detalladas en dichos documentos, el postor que suscribe ofrece la ejecución de la obra [CONSIGNAR EL OBJETO DE LA CONVOCATORIA], de conformidad con el respectivo Expediente Técnico y las demás condiciones que se indican en el numeral 3.1 del Capítulo III de la sección específica de las bases y los documentos del procedimiento.

[CONSIGNAR CIUDAD Y FECHA]

.....  
**Firma, Nombres y Apellidos del postor o**  
**Representante legal o común, según corresponda**

**ANEXO N° 4**

**DECLARACIÓN JURADA DE PLAZO DE EJECUCIÓN DE LA OBRA**

Señores

**COMITÉ DE SELECCIÓN**

**LICITACIÓN PÚBLICA N°007-2024-GSRCHOTA**

Presente.-

Mediante el presente, con pleno conocimiento de las condiciones que se exigen en las bases del procedimiento de la referencia, me comprometo a ejecutar la obra [CONSIGNAR LA DENOMINACIÓN DE LA CONVOCATORIA] en el plazo de [CONSIGNAR EL PLAZO OFERTADO, EL CUAL DEBE SER EXPRESADO EN DÍAS CALENDARIO] días calendario.

[CONSIGNAR CIUDAD Y FECHA]

.....  
**Firma, Nombres y Apellidos del postor o  
Representante legal o común, según corresponda**

## ANEXO N° 5

### PROMESA DE CONSORCIO (Sólo para el caso en que un consorcio se presente como postor)

Señores  
**COMITÉ DE SELECCIÓN**  
**LICITACIÓN PÚBLICA N°007-2024-GSRCHOTA**  
Presente.-

Los suscritos declaramos expresamente que hemos convenido en forma irrevocable, durante el lapso que dure el procedimiento de selección, para presentar una oferta conjunta a la **LICITACIÓN PÚBLICA N° [CONSIGNAR NOMENCLATURA DEL PROCEDIMIENTO]**.

Asimismo, en caso de obtener la buena pro, nos comprometemos a formalizar el contrato de consorcio, de conformidad con lo establecido por el artículo 140 del Reglamento de la Ley de Contrataciones del Estado, bajo las siguientes condiciones:

a) Integrantes del consorcio

1. [NOMBRE, DENOMINACIÓN O RAZÓN SOCIAL DEL CONSORCIADO 1].
2. [NOMBRE, DENOMINACIÓN O RAZÓN SOCIAL DEL CONSORCIADO 2].

b) Designamos a [CONSIGNAR NOMBRES Y APELLIDOS DEL REPRESENTANTE COMÚN], identificado con [CONSIGNAR TIPO DE DOCUMENTO DE IDENTIDAD] N° [CONSIGNAR NÚMERO DE DOCUMENTO DE IDENTIDAD], como representante común del consorcio para efectos de participar en todos los actos referidos al procedimiento de selección, suscripción y ejecución del contrato correspondiente con [CONSIGNAR NOMBRE DE LA ENTIDAD].

Asimismo, declaramos que el representante común del consorcio no se encuentra impedido, inhabilitado ni suspendido para contratar con el Estado.

c) Fijamos nuestro domicilio legal común en [.....].

d) Las obligaciones que corresponden a cada uno de los integrantes del consorcio son las siguientes:

1. OBLIGACIONES DE [NOMBRE, DENOMINACIÓN O RAZÓN SOCIAL DEL CONSORCIADO 1] [ % ]<sup>52</sup>

[DESCRIBIR LAS OBLIGACIONES DEL CONSORCIADO 1]

2. OBLIGACIONES DE [NOMBRE, DENOMINACIÓN O RAZÓN SOCIAL DEL CONSORCIADO 2] [ % ]<sup>53</sup>

[DESCRIBIR LAS OBLIGACIONES DEL CONSORCIADO 2]

TOTAL OBLIGACIONES 100%<sup>54</sup>

[CONSIGNAR CIUDAD Y FECHA]

<sup>52</sup> Consignar únicamente el porcentaje total de las obligaciones, el cual debe ser expresado en número entero, sin decimales.

<sup>53</sup> Consignar únicamente el porcentaje total de las obligaciones, el cual debe ser expresado en número entero, sin decimales.

<sup>54</sup> Este porcentaje corresponde a la sumatoria de los porcentajes de las obligaciones de cada uno de los integrantes del consorcio.



.....  
**Consortiado 1**  
Nombres, apellidos y firma del Consortiado 1  
o de su Representante Legal  
Tipo y N° de Documento de Identidad

.....  
**Consortiado 2**  
Nombres, apellidos y firma del Consortiado 2  
o de su Representante Legal  
Tipo y N° de Documento de Identidad

**Importante**

*De conformidad con el artículo 52 del Reglamento, las firmas de los integrantes del consorcio deben ser legalizadas.*

ANEXO N° 6

PRECIO DE LA OFERTA

ÍTEM N° [INDICAR NÚMERO]

Señores  
**COMITÉ DE SELECCIÓN**  
**LICITACIÓN PÚBLICA N°007-2024-GSRCHOTA**  
Presente.-

Es grato dirigirme a usted, para hacer de su conocimiento que, de acuerdo con las bases, mi oferta es la siguiente:

| CONCEPTO     | PRECIO TOTAL |
|--------------|--------------|
|              |              |
| <b>TOTAL</b> |              |

El precio de la oferta [CONSIGNAR LA MONEDA DE LA CONVOCATORIA] incluye todos los tributos, seguros, transporte, inspecciones, pruebas y, de ser el caso, los costos laborales conforme a la legislación vigente, así como cualquier otro concepto que pueda tener incidencia sobre el costo de la obra a ejecutar; excepto la de aquellos postores que gocen de alguna exoneración legal, no incluirán en el precio de su oferta los tributos respectivos.

[CONSIGNAR CIUDAD Y FECHA]

.....  
**Firma, Nombres y Apellidos del postor o**  
**Representante legal o común, según corresponda**

**Importante**

- El postor debe adjuntar el desagregado de partidas que sustenta su oferta, tal como se muestra de manera referencial en el siguiente ejemplo:*

| N° ITEM | PARTIDA                    | UNIDAD | METRADO | PU | SUB TOTAL |
|---------|----------------------------|--------|---------|----|-----------|
|         |                            |        |         |    |           |
|         |                            |        |         |    |           |
| 1       | Total costo directo (A)    |        |         |    |           |
| 2       | Gastos generales           |        |         |    |           |
| 2.1     | Gastos fijos               |        |         |    |           |
| 2.2     | Gastos variables           |        |         |    |           |
|         | Total gastos generales (B) |        |         |    |           |
| 3       | Utilidad (C)               |        |         |    |           |
|         | SUBTOTAL (A+B+C)           |        |         |    |           |

|   |                          |  |
|---|--------------------------|--|
| 4 | IGV <sup>55</sup>        |  |
| 5 | Monto total de la oferta |  |

- *En caso que el postor reduzca su oferta, según lo previsto en el artículo 68 del Reglamento, debe presentar nuevamente este Anexo.*
- *El postor que goce de alguna exoneración legal, debe indicar que su oferta no incluye el tributo materia de la exoneración, debiendo incluir el siguiente texto:*  
*"Mi oferta no incluye [CONSIGNAR EL TRIBUTO MATERIA DE LA EXONERACIÓN]".*
- *De ser el caso, el análisis de precios unitarios y el detalle de los gastos generales fijos y variables no se presentan en la oferta, sino para el perfeccionamiento del contrato.*

---

<sup>55</sup> Para el cálculo del IGV, aplica el redondeo previsto en la Resolución de Superintendencia SUNAT N° 025-2000/SUNAT o norma que la reemplace. En ese sentido, el porcentaje se calcula considerando dos (2) decimales. Para efectos del redondeo  
i) Si el primer decimal siguiente es inferior a cinco (5), el valor permanecerá igual, suprimiéndose los decimales posteriores  
y ii) Si el primer decimal siguiente es igual o superior a cinco (5), el valor será incrementado en un centésimo.

**ANEXO N° 9**

**DECLARACIÓN JURADA  
(NUMERAL 49.4 DEL ARTÍCULO 49 DEL REGLAMENTO)**

Señores  
**COMITÉ DE SELECCIÓN**  
**LICITACIÓN PÚBLICA N°007-2024-GSRCHOTA**  
Presente.-

Mediante el presente el suscrito, postor y/o Representante Legal de [CONSIGNAR EN CASO DE SER PERSONA JURÍDICA], declaro que la experiencia que acredito de la empresa [CONSIGNAR LA DENOMINACIÓN DE LA PERSONA JURÍDICA] como consecuencia de una reorganización societaria, no se encuentra en el supuesto establecido en el numeral 49.4 del artículo 49 del Reglamento.

[CONSIGNAR CIUDAD Y FECHA]

.....  
**Firma, Nombres y Apellidos del postor o  
Representante legal, según corresponda**

**Importante**

*A efectos de cautelar la veracidad de esta declaración, el postor puede verificar la información de la Relación de Proveedores Sancionados por el Tribunal de Contrataciones del Estado con Sanción Vigente en <http://portal.osce.gob.pe/mp/content/relación-de-proveedores-sancionados>.*

*También le asiste dicha facultad al órgano encargado de las contrataciones o al órgano de la Entidad al que se le haya asignado la función de verificación de la oferta presentada por el postor ganador de la buena pro.*

ANEXO N° 10

EXPERIENCIA DEL POSTOR EN LA ESPECIALIDAD

Señores  
**COMITÉ DE SELECCIÓN**  
**LICITACIÓN PÚBLICA N°007-2024-GSRCHOTA**  
Presente.-

Mediante el presente, el suscrito detalla lo siguiente como EXPERIENCIA EN OBRAS SIMILARES:

| Nº | CLIENTE | OBJETO DEL CONTRATO | Nº CONTRATO | FECHA DEL CONTRATO <sup>56</sup> | FECHA DE RECEPCIÓN DE LA OBRA | EXPERIENCIA PROVENIENTE <sup>57</sup> DE: | MONEDA | IMPORTE <sup>58</sup> | TIPO DE CAMBIO VENTA <sup>59</sup> | MONTO FACTURADO ACUMULADO <sup>60</sup> |
|----|---------|---------------------|-------------|----------------------------------|-------------------------------|-------------------------------------------|--------|-----------------------|------------------------------------|-----------------------------------------|
| 1  |         |                     |             |                                  |                               |                                           |        |                       |                                    |                                         |
| 2  |         |                     |             |                                  |                               |                                           |        |                       |                                    |                                         |
| 3  |         |                     |             |                                  |                               |                                           |        |                       |                                    |                                         |
| 4  |         |                     |             |                                  |                               |                                           |        |                       |                                    |                                         |
| 5  |         |                     |             |                                  |                               |                                           |        |                       |                                    |                                         |
| 6  |         |                     |             |                                  |                               |                                           |        |                       |                                    |                                         |

<sup>56</sup> Se refiere a la fecha de suscripción del contrato.

<sup>57</sup> Si el titular de la experiencia no es el postor, consignar si dicha experiencia corresponde a la matriz en caso que el postor sea sucursal, o fue transmitida por reorganización societaria, debiendo acompañar la documentación sustentatoria correspondiente. Al respecto, según la Opinión N° 216-2017/DTN “Considerando que la sociedad matriz y la sucursal constituyen la misma persona jurídica, la sucursal puede acreditar como suya la experiencia de su matriz”. Del mismo modo, según lo previsto en la Opinión N° 010-2013/DTN, “... en una operación de reorganización societaria que comprende tanto una fusión como una escisión, la sociedad resultante podrá acreditar como suya la experiencia de la sociedad incorporada o absorbida, que se extingue producto de la fusión; asimismo, si en virtud de la escisión se transfiere un bloque patrimonial consistente en una línea de negocio completa, la sociedad resultante podrá acreditar como suya la experiencia de la sociedad escindida, correspondiente a la línea de negocio transmitida. De esta manera, la sociedad resultante podrá emplear la experiencia transmitida, como consecuencia de la reorganización societaria antes descrita, en los futuros procesos de selección en los que participe”.

<sup>58</sup> Se refiere al monto del contrato ejecutado incluido adicionales y reducciones, de ser el caso.

<sup>59</sup> El tipo de cambio venta debe corresponder al publicado por la SBS correspondiente a la fecha de suscripción del contrato.

<sup>60</sup> Consignar en la moneda establecida para el valor referencial.



| Nº    | CLIENTE | OBJETO DEL CONTRATO | Nº CONTRATO | FECHA DEL CONTRATO <sup>56</sup> | FECHA DE RECEPCIÓN DE LA OBRA | EXPERIENCIA PROVENIENTE <sup>57</sup> DE: | MONEDA | IMPORTE <sup>58</sup> | TIPO DE CAMBIO VENTA <sup>59</sup> | MONTO FACTURADO ACUMULADO <sup>60</sup> |
|-------|---------|---------------------|-------------|----------------------------------|-------------------------------|-------------------------------------------|--------|-----------------------|------------------------------------|-----------------------------------------|
| 7     |         |                     |             |                                  |                               |                                           |        |                       |                                    |                                         |
| 8     |         |                     |             |                                  |                               |                                           |        |                       |                                    |                                         |
| 9     |         |                     |             |                                  |                               |                                           |        |                       |                                    |                                         |
| 10    |         |                     |             |                                  |                               |                                           |        |                       |                                    |                                         |
| TOTAL |         |                     |             |                                  |                               |                                           |        |                       |                                    |                                         |

[CONSIGNAR CIUDAD Y FECHA]

.....  
Firma, Nombres y Apellidos del postor o  
Representante legal o común, según corresponda

ANEXO N° 12

**AUTORIZACIÓN DE NOTIFICACIÓN DE LA DECISIÓN DE LA ENTIDAD SOBRE LA  
SOLICITUD DE AMPLIACIÓN DE PLAZO MEDIANTE MEDIOS ELECTRÓNICOS DE  
COMUNICACIÓN**

**(DOCUMENTO A PRESENTAR EN EL PERFECCIONAMIENTO DEL CONTRATO)**

Señores  
**COMITÉ DE SELECCIÓN**  
**LICITACIÓN PÚBLICA N°007-2024-GSRCHOTA**  
Presente.-

El que se suscribe, [.....], postor adjudicado y/o Representante Legal de [CONSIGNAR EN CASO DE SER PERSONA JURÍDICA], identificado con [CONSIGNAR TIPO DE DOCUMENTO DE IDENTIDAD] N° [CONSIGNAR NÚMERO DE DOCUMENTO DE IDENTIDAD], autorizo que durante la ejecución del contrato se me notifique al correo electrónico [INDICAR EL CORREO ELECTRÓNICO] lo siguiente:

- ✓ Notificación de la decisión de la Entidad respecto a la solicitud de ampliación de plazo.

[CONSIGNAR CIUDAD Y FECHA]

.....  
**Firma, Nombres y Apellidos del postor o  
Representante legal o común, según  
corresponda**

**Importante**

*La notificación de la decisión de la Entidad respecto a la solicitud de ampliación de plazo se efectúa por medios electrónicos de comunicación, siempre que se cuente con la autorización correspondiente y sea posible obtener un acuse de recibo a través del mecanismo utilizado.*