

BASES ESTÁNDAR DE ADJUDICACIÓN SIMPLIFICADA PARA LA CONTRATACIÓN DE LA EJECUCIÓN DE OBRAS

Aprobado mediante Directiva N°001-2019-OSCE/CD



SUB DIRECCIÓN DE NORMATIVIDAD – DIRECCIÓN TÉCNICO NORMATIVA
ORGANISMO SUPERVISOR DE LAS CONTRATACIONES DEL ESTADO - OSCE

SIMBOLOGÍA UTILIZADA:

N°	Símbolo	Descripción
1	[ABC] / [.....]	La información solicitada dentro de los corchetes sombreados debe ser completada por la Entidad durante la elaboración de las bases.
2	[ABC] / [.....]	Es una indicación, o información que deberá ser completada por la Entidad con posterioridad al otorgamiento de la buena pro para el caso específico de la elaboración de la PROFORMA DEL CONTRATO; o por los proveedores, en el caso de los ANEXOS de la oferta.
3	<div>Importante</div> <ul style="list-style-type: none"> • Abc 	Se refiere a consideraciones importantes a tener en cuenta por el órgano encargado de las contrataciones o comité de selección, según corresponda, y por los proveedores.
4	<div>Advertencia</div> <ul style="list-style-type: none"> • Abc 	Se refiere a advertencias a tener en cuenta por el órgano encargado de las contrataciones o comité de selección, según corresponda, y por los proveedores.
5	<div>Importante para la Entidad</div> <ul style="list-style-type: none"> • Xyz 	Se refiere a consideraciones importantes a tener en cuenta por el órgano encargado de las contrataciones o comité de selección, según corresponda, y deben ser eliminadas una vez culminada la elaboración de las bases.

CARACTERÍSTICAS DEL DOCUMENTO:

Las bases estándar deben ser elaboradas en formato WORD, y deben tener las siguientes características:

N°	Características	Parámetros
1	Márgenes	Superior : 2.5 cm Inferior: 2.5 cm Izquierda: 2.5 cm Derecha: 2.5 cm
2	Fuente	Arial
3	Estilo de Fuente	Normal: Para el contenido en general Cursiva: Para el encabezado y pie de página Para las Consideraciones importantes (Ítem 3 del cuadro anterior)
4	Color de Fuente	Automático: Para el contenido en general Azul : Para las Consideraciones importantes (Ítem 3 del cuadro anterior)
5	Tamaño de Letra	16 : Para las dos primeras hojas de las Secciones General y Específica 11 : Para el nombre de los Capítulos. 10 : Para el cuerpo del documento en general 9 : Para el encabezado y pie de página Para el contenido de los cuadros, pudiendo variar, según la necesidad 8 : Para las Notas al pie
6	Alineación	Justificada: Para el contenido en general y notas al pie. Centrada : Para la primera página, los títulos de las Secciones y nombres de los Capítulos)
7	Interlineado	Sencillo
8	Espaciado	Anterior : 0 Posterior : 0
9	Subrayado	Para los nombres de las Secciones y para resaltar o hacer hincapié en algún concepto

INSTRUCCIONES DE USO:

- Una vez registrada la información solicitada dentro de los corchetes sombreados en gris, el texto deberá quedar en letra tamaño 10, con estilo normal, sin formato de negrita y sin sombreado.
- La nota **IMPORTANTE** no puede ser modificada ni eliminada en la Sección General. En el caso de la Sección Específica debe seguirse la instrucción que se indica en dicha nota.

Elaboradas en enero de 2019

Modificadas en marzo 2019, junio 2019, diciembre 2019, julio 2020, julio y diciembre de 2021, setiembre y octubre 2022

BASES ESTÁNDAR DE ADJUDICACIÓN SIMPLIFICADA PARA LA CONTRATACIÓN DE LA EJECUCIÓN DE OBRAS¹

ADJUDICACIÓN SIMPLIFICADA N°002- 2023-MDO

PRIMERA CONVOCATORIA
BASES INTEGRADAS

CONTRATACIÓN DE LA EJECUCIÓN DE LA OBRA

CONTRATACIÓN DE LA EJECUCIÓN DE LA OBRA “CREACION DE UNIDADES BASICAS DE SANEAMIENTO EN LA LOCALIDAD DE TIRACANCHE DEL DISTRITO DE OCAÑA, PROVINCIA DE LUCANAS – DEPARTAMENTO DE AYACUCHO”.

¹ Estas bases se utilizarán para la contratación de la ejecución de obras. Para tal efecto, se deberá tener en cuenta la siguiente definición:

Obra: Construcción, reconstrucción, rehabilitación, remodelación, mejoramiento, demolición, renovación, ampliación y habilitación de bienes inmuebles, tales como edificaciones, estructuras, excavaciones, perforaciones, carreteras, puentes, entre otros, que requieren dirección técnica, expediente técnico, mano de obra, materiales y/o equipos.

DEBER DE COLABORACIÓN

La Entidad y todo proveedor que se someta a las presentes Bases, sea como participante, postor y/o contratista, deben conducir su actuación conforme a los principios previstos en la Ley de Contrataciones del Estado.

En este contexto, se encuentran obligados a prestar su colaboración al OSCE y a la Secretaría Técnica de la Comisión de Defensa de la Libre Competencia del INDECOPI, en todo momento según corresponda a sus competencias, a fin de comunicar presuntos casos de fraude, colusión y corrupción por parte de los funcionarios y servidores de la Entidad, así como los proveedores y demás actores que participan en el proceso de contratación.

De igual forma, deben poner en conocimiento del OSCE y a la Secretaría Técnica de la Comisión de Defensa de la Libre Competencia del INDECOPI los indicios de conductas anticompetitivas que se presenten durante el proceso de contratación, en los términos del Decreto Legislativo N° 1034, "Ley de Represión de Conductas Anticompetitivas", o norma que la sustituya, así como las demás normas de la materia.

La Entidad y todo proveedor que se someta a las presentes Bases, sea como participante, postor y/o contratista del proceso de contratación deben permitir al OSCE o a la Secretaría Técnica de la Comisión de Defensa de la Libre Competencia del INDECOPI el acceso a la información referida a las contrataciones del Estado que sea requerida, prestar testimonio o absolución de posiciones que se requieran, entre otras formas de colaboración.

SECCIÓN GENERAL

DISPOSICIONES COMUNES DEL PROCEDIMIENTO DE SELECCIÓN

(ESTA SECCIÓN NO DEBE SER MODIFICADA EN NINGÚN EXTREMO, BAJO SANCIÓN DE NULIDAD)

CAPÍTULO I ETAPAS DEL PROCEDIMIENTO DE SELECCIÓN

1.1. REFERENCIAS

Cuando en el presente documento se mencione la palabra Ley, se entiende que se está haciendo referencia a la Ley N° 30225, Ley de Contrataciones del Estado, y cuando se mencione la palabra Reglamento, se entiende que se está haciendo referencia al Reglamento de la Ley de Contrataciones del Estado aprobado por Decreto Supremo N° 344-2018-EF.

Las referidas normas incluyen sus respectivas modificaciones, de ser el caso.

1.2. CONVOCATORIA

Se realiza a través de su publicación en el SEACE de conformidad con lo señalado en el artículo 54 del Reglamento, en la fecha señalada en el calendario del procedimiento de selección, debiendo adjuntar las bases.

1.3. REGISTRO DE PARTICIPANTES

El registro de participantes se realiza conforme al artículo 55 del Reglamento. En el caso de un consorcio, basta que se registre uno (1) de sus integrantes.

Importante

- *Para registrarse como participante en un procedimiento de selección convocado por las Entidades del Estado Peruano, es necesario que los proveedores cuenten con inscripción vigente y estar habilitados ante el Registro Nacional de Proveedores (RNP) que administra el Organismo Supervisor de las Contrataciones del Estado (OSCE). Para obtener mayor información, se puede ingresar a la siguiente dirección electrónica: www.rnp.gob.pe.*
- *Los proveedores que deseen registrar su participación deben ingresar al SEACE utilizando su Certificado SEACE (usuario y contraseña). Asimismo, deben observar las instrucciones señaladas en el documento de orientación "Guía para el registro de participantes electrónico" publicado en <https://www2.seace.gob.pe/>.*
- *En caso los proveedores no cuenten con inscripción vigente en el RNP y/o se encuentren inhabilitados o suspendidos para ser participantes, postores y/o contratistas, el SEACE restringirá su registro, quedando a potestad de estos intentar nuevamente registrar su participación en el procedimiento de selección en cualquier otro momento, dentro del plazo establecido para dicha etapa, siempre que haya obtenido la vigencia de su inscripción o quedado sin efecto la sanción que le impuso el Tribunal de Contrataciones del Estado.*

1.4. FORMULACIÓN DE CONSULTAS Y OBSERVACIONES A LAS BASES

La formulación de consultas y observaciones a las bases se efectúa de conformidad con lo establecido en los numerales 72.1 y 72.2 del artículo 72 del Reglamento, así como el literal a) del artículo 89 del Reglamento.

Importante

No pueden formularse consultas ni observaciones respecto del contenido de una ficha de homologación aprobada. Las consultas y observaciones que se formulen sobre el particular, se tienen como no presentadas.

1.5. ABSOLUCIÓN DE CONSULTAS, OBSERVACIONES E INTEGRACIÓN DE BASES

La absolución de consultas, observaciones e integración de las bases se realizan conforme a las disposiciones previstas en el numeral 72.4 y el literal a) del artículo 89 del Reglamento.

Importante

- *No se absolverán consultas y observaciones a las bases que se presenten en forma física.*
- *Cuando exista divergencia entre lo indicado en el pliego de absolución de consultas y observaciones y la integración de bases, prevalece lo absuelto en el referido pliego; sin perjuicio, del deslinde de responsabilidades correspondiente.*

1.6. FORMA DE PRESENTACIÓN DE OFERTAS

Las ofertas se presentan conforme lo establecido en el artículo 59 y en el artículo 90 del Reglamento.

Las declaraciones juradas, formatos o formularios previstos en las bases que conforman la oferta deben estar debidamente firmados por el postor (firma manuscrita o digital, según la Ley N° 27269, Ley de Firmas y Certificados Digitales²). Los demás documentos deben ser visados por el postor. En el caso de persona jurídica, por su representante legal, apoderado o mandatario designado para dicho fin y, en el caso de persona natural, por este o su apoderado. No se acepta el pegado de la imagen de una firma o visto. Las ofertas se presentan foliadas.

Importante

- *Los formularios electrónicos que se encuentran en el SEACE y que los proveedores deben llenar para presentar sus ofertas, tienen carácter de declaración jurada.*
- *En caso la información contenida en los documentos escaneados que conforman la oferta no coincida con lo declarado a través del SEACE, prevalece la información declarada en los documentos escaneados.*
- *No se tomarán en cuenta las ofertas que se presenten en físico a la Entidad.*

1.7. PRESENTACIÓN Y APERTURA DE OFERTAS

El participante presentará su oferta de manera electrónica a través del SEACE, desde las 00:01 horas hasta las 23:59 horas del día establecido para el efecto en el cronograma del procedimiento; adjuntando el archivo digitalizado que contenga los documentos que conforman la oferta de acuerdo a lo requerido en las bases.

El participante debe verificar antes de su envío, bajo su responsabilidad, que el archivo pueda ser descargado y su contenido sea legible.

Importante

Los integrantes de un consorcio no pueden presentar ofertas individuales ni conformar más de un consorcio en un procedimiento de selección, o en un determinado ítem cuando se trate de procedimientos de selección según relación de ítems.

² Para mayor información sobre la normativa de firmas y certificados digitales ingresar a: <https://www.indecopi.gob.pe/web/firmas-digitales/firmar-y-certificados-digitales>

En la apertura electrónica de la oferta, el órgano encargado de las contrataciones o comité de selección, según corresponda, verifica la presentación de lo exigido en la sección específica de las bases de conformidad con el numeral 73.2 del artículo 73 del Reglamento. De no cumplir con lo requerido, la oferta se considera no admitida.

Asimismo, el órgano encargado de las contrataciones o comité de selección, según corresponda, declara no admitidas las ofertas que se encuentran por debajo del noventa por ciento (90%) del valor referencial o que excedan en más del diez por ciento (10%) del valor referencial.

1.8. EVALUACIÓN DE LAS OFERTAS

La evaluación consiste en la aplicación de los factores de evaluación previstos en el Capítulo IV de la sección específica de las bases a las ofertas admitidas, con el objeto de determinar la oferta con el mejor puntaje y el orden de prelación de las ofertas.

Para determinar la oferta con el mejor puntaje, se toma en cuenta lo indicado en el numeral 74.2 del artículo 74 del Reglamento.

En el supuesto de que dos (2) o más ofertas empaten, la determinación del orden de prelación de las ofertas empatadas se efectúa siguiendo estrictamente el orden establecido en el numeral 91.1 del artículo 91 del Reglamento.

El desempate mediante sorteo se realiza de manera electrónica a través del SEACE.

Importante

En el caso de contratación de obras que se ejecuten fuera de la provincia de Lima y Callao, cuyo valor referencial no supere los novecientos mil Soles (S/ 900,000.00), a solicitud del postor se asigna una bonificación equivalente al diez por ciento (10%) sobre el puntaje total obtenido por los postores con domicilio en la provincia donde se ejecuta la obra, o en las provincias colindantes, sean o no pertenecientes al mismo departamento o región. El domicilio es el consignado en la constancia de inscripción ante el RNP³. Lo mismo aplica en el caso de procedimientos de selección por relación de ítems, cuando algún ítem no supera el monto señalado anteriormente.

1.9. CALIFICACIÓN DE OFERTAS

Luego de culminada la evaluación, el órgano encargado de las contrataciones o comité de selección, según corresponda califica a los postores que obtuvieron el primer, segundo, tercer y cuarto lugar, según el orden de prelación, verificando que cumplan con los requisitos de calificación detallados en el numeral 3.2 del Capítulo III de la sección específica de las bases. La oferta del postor que no cumpla con los requisitos de calificación es descalificada.

Si alguno de los cuatro (4) postores no cumple con los requisitos de calificación, se aplica lo establecido en los numerales 75.2 y 75.3 del artículo 75 del Reglamento.

1.10. SUBSANACIÓN DE LAS OFERTAS

La subsanación de las ofertas se sujeta a lo establecido en el artículo 60 del Reglamento. La corrección aritmética a la que hace referencia el numeral 60.4 de dicho artículo procede para la ejecución de obras a suma alzada.

El plazo que se otorgue para la subsanación no puede ser inferior a un (1) día hábil.

La solicitud de subsanación se realiza de manera electrónica a través del SEACE y será remitida al correo electrónico consignado por el postor al momento de realizar su inscripción en

³ La constancia de inscripción electrónica se visualizará en el portal web del Registro Nacional de Proveedores: www.rnp.gob.pe

el RNP, siendo su responsabilidad el permanente seguimiento de las notificaciones a dicho correo. La notificación de la solicitud se entiende efectuada el día de su envío al correo electrónico.

La presentación de las subsanaciones se realiza a través del SEACE. No se tomará en cuenta la subsanación que se presente en físico a la Entidad.

1.11. RECHAZO DE LAS OFERTAS

Previo al otorgamiento de la buena pro, el comité de selección revisa las ofertas económicas que cumplen los requisitos de calificación, de conformidad con lo establecido para el rechazo de ofertas, previsto en el artículo 68 del Reglamento, de ser el caso.

De rechazarse alguna de las ofertas calificadas, el órgano encargado de las contrataciones o comité de selección, según corresponda, revisa el cumplimiento de los requisitos de calificación de los postores que siguen en el orden de prelación, en caso las hubiere.

1.12. OTORGAMIENTO DE LA BUENA PRO

Definida la oferta ganadora, el órgano encargado de las contrataciones o comité de selección, según corresponda, otorga la buena pro, mediante su publicación en el SEACE, incluyendo el cuadro comparativo y las actas debidamente motivadas de los resultados de la admisión, no admisión, evaluación, calificación, descalificación, rechazo y el otorgamiento de la buena pro.

1.13. CONSENTIMIENTO DE LA BUENA PRO

Cuando se hayan presentado dos (2) o más ofertas, el consentimiento de la buena pro se produce a los cinco (5) días hábiles siguientes de la notificación de su otorgamiento, sin que los postores hayan ejercido el derecho de interponer el recurso de apelación.

En caso que se haya presentado una sola oferta, el consentimiento de la buena pro se produce el mismo día de la notificación de su otorgamiento.

El consentimiento del otorgamiento de la buena pro se publica en el SEACE al día hábil siguiente de producido.

Importante

Una vez consentido el otorgamiento de la buena pro, el órgano encargado de las contrataciones o el órgano de la Entidad al que se haya asignado tal función realiza la verificación de la oferta presentada por el postor ganador de la buena pro conforme lo establecido en el numeral 64.6 del artículo 64 del Reglamento.

CAPÍTULO II SOLUCIÓN DE CONTROVERSIAS DURANTE EL PROCEDIMIENTO DE SELECCIÓN

2.1. RECURSO DE APELACIÓN

A través del recurso de apelación se pueden impugnar los actos dictados durante el desarrollo del procedimiento de selección hasta antes del perfeccionamiento del contrato.

El recurso de apelación se presenta ante la Entidad convocante, y es conocido y resuelto por su Titular, cuando el valor referencial sea igual o menor a cincuenta (50) UIT. Cuando el valor referencial sea mayor a dicho monto, el recurso de apelación se presenta ante y es resuelto por el Tribunal de Contrataciones del Estado.

En los procedimientos de selección según relación de ítems, el valor referencial total del procedimiento determina ante quién se presenta el recurso de apelación.

Los actos que declaren la nulidad de oficio, la cancelación del procedimiento de selección y otros actos emitidos por el Titular de la Entidad que afecten la continuidad de este, se impugnan ante el Tribunal de Contrataciones del Estado.

Importante

- *Una vez otorgada la buena pro, el órgano encargado de las contrataciones o comité de selección, según corresponda, está en la obligación de permitir el acceso de los participantes y postores al expediente de contratación, salvo la información calificada como secreta, confidencial o reservada por la normativa de la materia, a más tardar dentro del día siguiente de haberse solicitado por escrito.*

Luego de otorgada la buena pro no se da a conocer las ofertas cuyos requisitos de calificación no fueron analizados y revisados por el órgano encargado de las contrataciones o comité de selección, según corresponda.

- *A efectos de recoger la información de su interés, los postores pueden valerse de distintos medios, tales como: (i) la lectura y/o toma de apuntes, (ii) la captura y almacenamiento de imágenes, e incluso (iii) pueden solicitar copia de la documentación obrante en el expediente, siendo que, en este último caso, la Entidad deberá entregar dicha documentación en el menor tiempo posible, previo pago por tal concepto.*
- *El recurso de apelación se presenta ante la Mesa de Partes del Tribunal o ante las oficinas desconcentradas del OSCE o en la Unidad de Trámite Documentario de la Entidad, según corresponda.*

2.2. PLAZOS DE INTERPOSICIÓN DEL RECURSO DE APELACIÓN

La apelación contra el otorgamiento de la buena pro o contra los actos dictados con anterioridad a ella se interpone dentro de los cinco (5) días hábiles siguientes de haberse notificado el otorgamiento de la buena pro.

La apelación contra los actos dictados con posterioridad al otorgamiento de la buena pro, contra la declaración de nulidad, cancelación y declaratoria de desierto del procedimiento, se interpone dentro de los cinco (5) días hábiles siguientes de haberse tomado conocimiento del acto que se desea impugnar.

CAPÍTULO III DEL CONTRATO

3.1. PERFECCIONAMIENTO DEL CONTRATO

Los plazos y el procedimiento para perfeccionar el contrato se realiza conforme a lo indicado en el artículo 141 del Reglamento.

Para perfeccionar el contrato, el postor ganador de la buena pro debe presentar los documentos señalados en los artículos 139 y 175 del Reglamento, así como los previstos en la sección específica de las bases.

3.2. GARANTÍAS

Las garantías que deben otorgar los postores y/o contratistas, según corresponda, son las de fiel cumplimiento del contrato y por los adelantos.

3.2.1. GARANTÍA DE FIEL CUMPLIMIENTO

Como requisito indispensable para perfeccionar el contrato, el postor ganador debe entregar a la Entidad la garantía de fiel cumplimiento del mismo por una suma equivalente al diez por ciento (10%) del monto del contrato original. Esta se mantiene vigente hasta el consentimiento de la liquidación final.

Importante

En los contratos de ejecución de obras que celebren las Entidades con las micro y pequeñas empresas, estas últimas pueden otorgar como garantía de fiel cumplimiento el diez por ciento (10%) del monto del contrato original, porcentaje que es retenido por la Entidad durante la primera mitad del número total de pagos a realizarse, de forma prorrateada en cada pago, con cargo a ser devuelto a la finalización del mismo, conforme lo establece el artículo 149 del Reglamento, siempre que:

- a) El procedimiento de selección original del cual derive el contrato a suscribirse sea una Adjudicación Simplificada.*
- b) El plazo de ejecución de la obra sea igual o mayor a sesenta (60) días calendario; y,*
- c) El pago a favor del contratista considere, al menos, dos (2) valorizaciones periódicas, en función del avance de obra.*

3.2.2. GARANTÍA DE FIEL CUMPLIMIENTO POR PRESTACIONES ACCESORIAS

En las contrataciones que conllevan la ejecución de prestaciones accesorias, tales como mantenimiento, reparación o actividades afines, se otorga una garantía adicional por una suma equivalente al diez por ciento (10%) del monto del contrato de la prestación accesorio, la misma que debe ser renovada periódicamente hasta el cumplimiento total de las obligaciones garantizadas.

3.2.3. GARANTÍA POR ADELANTO

En caso se haya previsto en la sección específica de las bases la entrega de adelantos, el contratista debe presentar una garantía emitida por idéntico monto conforme a lo estipulado en el artículo 153 del Reglamento.

3.3. REQUISITOS DE LAS GARANTÍAS

Las garantías que se presenten deben ser incondicionales, solidarias, irrevocables y de

realización automática en el país, al solo requerimiento de la Entidad. Asimismo, deben ser emitidas por empresas que se encuentren bajo la supervisión directa de la Superintendencia de Banca, Seguros y Administradoras Privadas de Fondos de Pensiones, y que cuenten con clasificación de riesgo B o superior. Asimismo, deben estar autorizadas para emitir garantías; o estar consideradas en la última lista de bancos extranjeros de primera categoría que periódicamente publica el Banco Central de Reserva del Perú.

Importante

Corresponde a la Entidad verificar que las garantías presentadas por el postor ganador de la buena pro y/o contratista cumplan con los requisitos y condiciones necesarios para su aceptación y eventual ejecución; sin perjuicio de la determinación de las responsabilidades funcionales que correspondan.

Advertencia

Los funcionarios de las Entidades no deben aceptar garantías emitidas bajo condiciones distintas a las establecidas en el presente numeral, debiendo tener en cuenta lo siguiente:

- 1. La clasificadora de riesgo que asigna la clasificación a la empresa que emite la garantía debe encontrarse listada en el portal web de la SBS (<http://www.sbs.gob.pe/sistema-financiero/clasificadoras-de-riesgo>).*
- 2. Se debe identificar en la página web de la clasificadora de riesgo respectiva, cuál es la clasificación vigente de la empresa que emite la garantía, considerando la vigencia a la fecha de emisión de la garantía.*
- 3. Para fines de lo establecido en el artículo 148 del Reglamento, la clasificación de riesgo B, incluye las clasificaciones B+ y B.*
- 4. Si la empresa que otorga la garantía cuenta con más de una clasificación de riesgo emitida por distintas empresas listadas en el portal web de la SBS, bastará que en una de ellas cumpla con la clasificación mínima establecida en el Reglamento.*

En caso exista alguna duda sobre la clasificación de riesgo asignada a la empresa emisora de la garantía, se deberá consultar a la clasificadora de riesgos respectiva.

De otro lado, además de cumplir con el requisito referido a la clasificación de riesgo, a efectos de verificar si la empresa emisora se encuentra autorizada por la SBS para emitir garantías, debe revisarse el portal web de dicha Entidad (<http://www.sbs.gob.pe/sistema-financiero/relacion-de-empresas-que-se-encuentran-autorizadas-a-emitar-cartas-fianza>).

Los funcionarios competentes deben verificar la autenticidad de la garantía a través de los mecanismos establecidos (consulta web, teléfono u otros) por la empresa emisora.

3.4. EJECUCIÓN DE GARANTÍAS

La Entidad puede solicitar la ejecución de las garantías conforme a los supuestos contemplados en el artículo 155 del Reglamento.

3.5. ADELANTOS

La Entidad puede establecer la entrega de adelantos directos y adelantos para materiales e insumos, y en el caso de contratos bajo la modalidad llave en mano, para equipamiento y mobiliario, de conformidad con el artículo 180 del Reglamento, siempre que ello haya sido previsto en la sección específica de las bases.

3.6. VALORIZACIONES

Las valorizaciones son la cuantificación económica de un avance físico en la ejecución de la obra, realizada en un período determinado, tienen el carácter de pagos a cuenta y son elaboradas

el último día de cada período previsto en la sección específica de las bases, por el inspector o supervisor, según corresponda y el contratista.

En caso se haya suscrito contrato con un consorcio, el pago de las valorizaciones se realizará a quien se indique en el contrato de consorcio.

Advertencia

En caso de retraso en los pagos a cuenta o pago final por parte de la Entidad, salvo que se deba a caso fortuito o fuerza mayor, esta reconoce al contratista los intereses legales correspondientes, de conformidad con el artículo 39 de la Ley y los artículos 1244, 1245 y 1246 del Código Civil, debiendo repetir contra los responsables de la demora injustificada.

3.7. REAJUSTES

Los reajustes se calculan conforme lo indicado en el numeral 38.3 del artículo 38 y el artículo 195 del Reglamento.

Importante

Tanto la elaboración como la aplicación de las fórmulas polinómicas se sujetan a lo dispuesto en el Decreto Supremo N° 011-79-VC y sus modificatorias, ampliatorias y complementarias.

3.8. PENALIDADES

3.8.1. PENALIDAD POR MORA EN LA EJECUCIÓN DE LA PRESTACIÓN

En caso de retraso injustificado del contratista en la ejecución de las prestaciones objeto del contrato, la Entidad le aplica automáticamente una penalidad por mora por cada día de atraso, de conformidad con el artículo 162 del Reglamento.

3.8.2. OTRAS PENALIDADES

La Entidad puede establecer penalidades distintas a la mencionada en el numeral precedente, según lo previsto en el artículo 163 del Reglamento y lo indicado en la sección específica de las bases.

Estos dos tipos de penalidades se calculan en forma independiente y pueden alcanzar cada una un monto máximo equivalente al diez por ciento (10%) del monto del contrato vigente, o de ser el caso, del ítem que debió ejecutarse.

3.9. INCUMPLIMIENTO DEL CONTRATO

Las causales para la resolución del contrato, serán aplicadas de conformidad con el artículo 36 de la Ley y 164 del Reglamento.

3.10. DISPOSICIONES FINALES

Todos los demás aspectos del presente procedimiento no contemplados en las bases se regirán supletoriamente por la Ley y su Reglamento, así como por las disposiciones legales vigentes.

SECCIÓN ESPECÍFICA

CONDICIONES ESPECIALES DEL PROCEDIMIENTO DE SELECCIÓN

(EN ESTA SECCIÓN LA ENTIDAD DEBERÁ COMPLETAR LA INFORMACIÓN EXIGIDA, DE ACUERDO A LAS INSTRUCCIONES INDICADAS)

CAPÍTULO I GENERALIDADES

1.1. ENTIDAD CONVOCANTE

Nombre : MUNICIPALIDAD DISTRITAL DE OCAÑA
RUC N° : 20191030649
Domicilio legal : PLAZA DE ARMAS S/N – OCAÑA – LUCANAS –
AYACUCHO.
Correo electrónico: : municipalidaddistritalocana@gmail.com

1.2. OBJETO DE LA CONVOCATORIA

El presente procedimiento de selección tiene por objeto la contratación de la ejecución de la obra CREACION DE UNIDADES BASICAS DE SANEAMIENTO EN LA LOCALIDAD DE TIRACANCHE DEL DISTRITO DE OCAÑA, PROVINCIA DE LUCANAS – DEPARTAMENTO DE AYACUCHO.

1.3. VALOR REFERENCIAL⁴

El valor referencial asciende a S/ 1,032,087.44, UN MILLON TREINTA Y DOS MIL OCHENTA Y SIETE CON 44/100 SOLES incluidos los impuestos de Ley y cualquier otro concepto que incida en el costo total de la ejecución de la obra. El valor referencial ha sido calculado al mes de mayo 2023.

Valor Referencial (VR)	Límites ⁵	
	Inferior	Superior
S/ 1,032,087.44	S/ 928,878.70	S/ 1,135,296.18

Importante

- El precio de las ofertas no puede exceder los límites del valor referencial de conformidad con el numeral 28.2 del artículo 28 de la Ley.

1.4. EXPEDIENTE DE CONTRATACIÓN

Documento y fecha de aprobación del expediente de contratación : RESOLUCION N°155-2023
MDO/A 01/08/2023
Documento y fecha de aprobación del expediente técnico : RESOLUCION N°073-2022
MDO/A 30/03/2022
Documento y fecha de actualización del expediente técnico, de corresponder : RESOLUCION N°103-2023
MDO/A 19/05/1973
Tipo y número del procedimiento de selección que se convocó para la elaboración del expediente técnico, de corresponder :

⁴ El monto del valor referencial indicado en esta sección de las bases no debe diferir del monto del valor referencial consignado en la ficha del procedimiento en el SEACE. No obstante, de existir contradicción entre estos montos, primará el monto del valor referencial indicado en las bases aprobadas.

1.5. FUENTE DE FINANCIAMIENTO

Recursos ordinarios

Importante

La fuente de financiamiento debe corresponder a aquella prevista en la Ley de Equilibrio Financiero del Presupuesto del Sector Público del año fiscal en el cual se convoca el procedimiento de selección.

1.6. SISTEMA DE CONTRATACIÓN

El presente procedimiento se rige por el sistema de PRECIOS UNITARIOS de acuerdo con lo establecido en el expediente de contratación respectivo.

1.7. MODALIDAD DE EJECUCIÓN NO CORRESPONDE

1.8. ALCANCES DEL REQUERIMIENTO

El alcance de la ejecución de la obra está definido en el Capítulo III de la presente sección de las bases.

1.9. PLAZO DE EJECUCIÓN DE LA OBRA

El plazo de ejecución de la obra materia de la presente convocatoria, es de 90 días calendario, en concordancia con lo establecido en el expediente de contratación y en el expediente técnico de obra.

1.10. COSTO DE REPRODUCCIÓN Y ENTREGA DE BASES Y DEL EXPEDIENTE TÉCNICO DE LA OBRA

Los participantes registrados tienen el derecho a recabar las bases y el expediente técnico de la obra en versión impresa o digital, según su elección, para cuyo efecto deben:

Pagar en : CAJA DE LA ENTIDAD CAL.PROGRESO NRO. S/N PLAZA DE ARMAS (MZ C) AYACUCHO - LUCANAS - OCAÑA

Recoger en : OFICINA DE ABASTECIMIENTO CAL.PROGRESO NRO. S/N PLAZA DE ARMAS (MZ C) AYACUCHO - LUCANAS - OCAÑA

Costo de bases : Impresa: S/ 20.00

Costo del expediente técnico : Impreso: S/ 400.00
Digital: S/ 20.00

Las bases y el expediente técnico se entregan inmediatamente después de realizado el pago correspondiente. Excepcionalmente, el expediente técnico en versión impresa puede ser entregado dentro del plazo máximo de un (1) día hábil de efectuado el pago.

Importante

- La Entidad debe entregar una constancia o formulario de cargos en donde consta que el participante recibió el expediente técnico completo. Dicha constancia o formulario debe incluir un índice del contenido del expediente técnico y número de folios correspondientes.*
- El costo de entrega del ejemplar de las bases y del expediente técnico, no puede exceder el costo de su reproducción.*

Advertencia

Las Entidades deben cautelar bajo responsabilidad que la versión impresa y digital del expediente técnico correspondan a la versión original del expediente técnico aprobado.

1.11. ACCESO VIRTUAL AL EXPEDIENTE TÉCNICO DE LA OBRA

El expediente técnico de la obra en versión digital se encuentra publicado en el SEACE, obligatoriamente, desde la fecha de la convocatoria del presente procedimiento de selección.

Adicionalmente, el expediente técnico se encuentra publicado en SEACE, el cual es de acceso libre y gratuito.

1.12. BASE LEGAL

- Ley N° 31638 Ley de Presupuesto del Sector Público para el Año Fiscal 2023.
- Ley N° 31639 Ley de Equilibrio Financiero del Presupuesto del Sector Público del año fiscal 2023.
- Texto Único Ordenado de la Ley N° 30225, Ley de Contrataciones del Estado. Aprobado mediante Decreto Supremo N° 082-2019-EF
- Decreto Supremo N° 344-2018-EF, que aprueba el Reglamento de la Ley N° 30225 y sus modificatorias
- Decreto Supremo N° 011-79-VC.

CAPÍTULO II DEL PROCEDIMIENTO DE SELECCIÓN

2.1. CALENDARIO DEL PROCEDIMIENTO DE SELECCIÓN

Según el cronograma de la ficha de selección de la convocatoria publicada en el SEACE.

Importante

De conformidad con la vigesimosegunda Disposición Complementaria Final del Reglamento, en caso la Entidad (Ministerios y sus organismos públicos, programas o proyectos adscritos) haya difundido el requerimiento a través del SEACE siguiendo el procedimiento establecido en dicha disposición, no procede formular consultas u observaciones al requerimiento.

2.2. CONTENIDO DE LAS OFERTAS

La oferta contendrá, además de un índice de documentos⁵, la siguiente documentación:

2.2.1. Documentación de presentación obligatoria

2.2.1.1. Documentos para la admisión de la oferta

- a) Declaración jurada de datos del postor. **(Anexo N° 1)**
- b) Documento que acredite la representación de quien suscribe la oferta.

En caso de persona jurídica, copia del certificado de vigencia de poder del representante legal, apoderado o mandatario designado para tal efecto.

En caso de persona natural, copia del documento nacional de identidad o documento análogo, o del certificado de vigencia de poder otorgado por persona natural, del apoderado o mandatario, según corresponda.

En el caso de consorcios, este documento debe ser presentado por cada uno de los integrantes del consorcio que suscriba la promesa de consorcio, según corresponda.

Advertencia

De acuerdo con el artículo 4 del Decreto Legislativo N° 1246, las Entidades están prohibidas de exigir a los administrados o usuarios la información que puedan obtener directamente mediante la interoperabilidad a que se refieren los artículos 2 y 3 de dicho Decreto Legislativo. En esa medida, si la Entidad es usuaria de la Plataforma de Interoperabilidad del Estado – PIDE⁶ y siempre que el servicio web se encuentre activo en el Catálogo de Servicios de dicha plataforma, no corresponderá exigir el certificado de vigencia de poder y/o documento nacional de identidad.

- c) Declaración jurada de acuerdo con el literal b) del artículo 52 del Reglamento. **(Anexo N° 2)**
- d) Declaración jurada de cumplimiento del Expediente Técnico, según el numeral 3.1 del Capítulo III de la presente sección. **(Anexo N° 3)**

⁵ La omisión del índice no determina la no admisión de la oferta.

⁶ Para mayor información de las Entidades usuarias y del Catálogo de Servicios de la Plataforma de Interoperabilidad del Estado – PIDE ingresar al siguiente enlace <https://www.gobiernodigital.gob.pe/interoperabilidad/>

- e) Declaración jurada de plazo de ejecución de la obra. **(Anexo N° 4)**
- f) Promesa de consorcio con firmas legalizadas, de ser el caso, en la que se consigne los integrantes, el representante común, el domicilio común y las obligaciones a las que se compromete cada uno de los integrantes del consorcio, así como el porcentaje equivalente a dichas obligaciones. **(Anexo N° 5)**
- g) El precio de la oferta en SOLES y:
 - ✓ El desagregado de partidas, cuando el procedimiento se haya convocado a suma alzada.
 - ✓ Los precios unitarios, considerando las partidas según lo previsto en el último párrafo del literal b) del artículo 35 del Reglamento.

Asimismo, la oferta incluye el monto de la prestación accesorio, cuando corresponda. **(Anexo N° 6)**

El precio total de la oferta y los subtotales que lo componen deben ser expresados con dos (2) decimales. Los precios unitarios pueden ser expresados con más de dos (2) decimales.

Importante

- *El órgano encargado de las contrataciones o comité de selección, según corresponda, no puede incorporar documentos adicionales para la admisión de la oferta a los establecidos en este acápite.*
- *El análisis de precios unitarios y el detalle de los gastos generales fijos y variables de la oferta se presentan para el perfeccionamiento del contrato.*
- *El órgano encargado de las contrataciones o comité de selección, según corresponda, declara no admitidas las ofertas que no se encuentren dentro de los límites del valor referencial previstos en el numeral 28.2 del artículo 28 de la Ley. Asimismo, verifica la presentación de los documentos requeridos. De no cumplir con lo requerido, la oferta se considera no admitida.*

2.2.1.2. Documentos para acreditar los requisitos de calificación

Incorporar en la oferta los documentos que acreditan los “**Requisitos de Calificación**” que se detallan en el numeral 3.2 del Capítulo III de la presente sección de las bases.

2.2.2. Documentación de presentación facultativa:

- a) En el caso de microempresas y pequeñas empresas integradas por personas con discapacidad, o en el caso de consorcios conformados en su totalidad por estas empresas, deben presentar la constancia o certificado con el cual acredite su inscripción en el Registro de Empresas Promocionales para Personas con Discapacidad⁷.
- b) Solicitud de bonificación del cinco por ciento (5%) por tener la condición de micro y pequeña empresa **(Anexo N°11)**.

Advertencia

⁷ Dicho documento se tendrá en consideración en caso de empate, conforme a lo previsto en el artículo 91 del Reglamento.

El órgano encargado de las contrataciones o comité de selección, según corresponda, no podrá exigir al postor la presentación de documentos que no hayan sido indicados en los acápite "Documentos para la admisión de la oferta", "Requisitos de calificación" y "Factores de evaluación".

2.3. REQUISITOS PARA PERFECCIONAR EL CONTRATO

El postor ganador de la buena pro debe presentar los siguientes documentos para perfeccionar el contrato:

- a) Garantía de fiel cumplimiento del contrato.
- b) Solicitud para la constitución del fideicomiso, en el marco de lo establecido en el literal a) del numeral 184.9 del artículo 184 del Reglamento, de ser el caso⁸.
- c) Contrato de consorcio con firmas legalizadas ante Notario de cada uno de los integrantes, de ser el caso.
- d) Código de cuenta interbancaria (CCI) o, en el caso de proveedores no domiciliados, el número de su cuenta bancaria y la entidad bancaria en el exterior.
- e) Copia de la vigencia del poder del representante legal de la empresa que acredite que cuenta con facultades para perfeccionar el contrato, cuando corresponda.
- f) Copia de DNI del postor en caso de persona natural, o de su representante legal en caso de persona jurídica.

Advertencia

De acuerdo con el artículo 4 del Decreto Legislativo N° 1246, las Entidades están prohibidas de exigir a los administrados o usuarios la información que puedan obtener directamente mediante la interoperabilidad a que se refieren los artículos 2 y 3 de dicho Decreto Legislativo. En esa medida, si la Entidad es usuaria de la Plataforma de Interoperabilidad del Estado – PIDE⁹ y siempre que el servicio web se encuentre activo en el Catálogo de Servicios de dicha plataforma, no corresponderá exigir los documentos previstos en los literales e) y f).

- g) Domicilio para efectos de la notificación durante la ejecución del contrato.
- h) Autorización de notificación de la decisión de la Entidad sobre la solicitud de ampliación de plazo mediante medios electrónicos de comunicación¹⁰. **(Anexo N°12)**
- i) Constancia de capacidad libre de contratación expedida por el RNP¹¹.
- j) Programa de Ejecución de Obra (CPM) el cual presenta la ruta crítica y el calendario de avance de obra valorizado.
- k) Calendario de adquisición de materiales e insumos necesarios para la ejecución de obra, en concordancia con el calendario de avance de obra valorizado. Este calendario se actualiza con cada ampliación de plazo otorgada, en concordancia con el calendario de avance de obra valorizado vigente.
- l) Calendario de utilización de equipo, en caso la naturaleza de la contratación lo requiera.
- m) Memoria en la que se señalen las consideraciones que se han tomado en cuenta para la elaboración de los documentos indicados en los literales k), l) y m).
- n) Análisis de precios unitarios de las partidas y detalle de los gastos generales fijos y variables de la oferta, en caso de obras sujetas a precios unitarios¹².
- o) Copia de documentos que sustenten la propiedad, la posesión, el compromiso de compra

⁸ Cuando la Entidad no haya incorporado en las bases la obligación de constituir un fideicomiso para la administración de los adelantos destinados a la ejecución de obra, el postor adjudicado puede presentar la solicitud para la constitución del fideicomiso.

⁹ Para mayor información de las Entidades usuarias y del Catálogo de Servicios de la Plataforma de Interoperabilidad del Estado – PIDE ingresar al siguiente enlace <https://www.gobiernodigital.gob.pe/interoperabilidad/>

¹⁰ En tanto se implemente la funcionalidad en el SEACE, de conformidad con la Primera Disposición Complementaria Transitoria del Decreto Supremo N° 234-2022-EF.

¹¹ Este requisito no aplica para procedimientos de contratación directa por la causal de carácter de secreto, secreto militar o por razones de orden interno.

¹² La Entidad puede requerir este documento en caso de obras a suma alzada.

venta o alquiler u otro documento que acredite la disponibilidad del requisito de calificación equipamiento estratégico. En el caso que el postor ganador sea un consorcio los documentos de acreditación de este requisito pueden estar a nombre del consorcio o de uno de sus integrantes.

- p) Copia de los diplomas que acrediten la formación académica requerida del plantel profesional clave, en caso que el grado o título profesional requerido no se encuentre publicado en el Registro Nacional de Grados Académicos y Títulos Profesionales a cargo de la de la Superintendencia Nacional de Educación Superior Universitaria – SUNEDU¹³.
- q) Copia de (i) contratos y su respectiva conformidad o (ii) constancias o (iii) certificados o (iv) cualquier otra documentación que, de manera fehaciente demuestre la experiencia del personal que conforma el plantel profesional clave.

Importante

- *La Entidad debe aceptar las diferentes denominaciones utilizadas para acreditar la carrera profesional requerida, aun cuando no coincida literalmente con aquella prevista en los requisitos de calificación (por ejemplo Ingeniería Ambiental, Ingeniería en Gestión Ambiental, Ingeniería y Gestión Ambiental u otras denominaciones).*
- *Los documentos que acreditan la experiencia del personal deben incluir como mínimo los nombres y apellidos del profesional, el cargo desempeñado, el plazo de la prestación indicando el día, mes y año de inicio y culminación, el nombre de la Entidad u organización que emite el documento, la fecha de emisión y nombres y apellidos de quien suscribe el documento.*

En caso estos documentos establezcan el plazo de la experiencia adquirida por el profesional en meses sin especificar los días la Entidad debe considerar el mes completo.

De presentarse experiencia ejecutada paralelamente (traslape), para el cómputo del tiempo de dicha experiencia sólo se considerará una vez el periodo traslapado. No obstante, de presentarse periodos traslapados en el residente de obra, no se considera ninguna de las experiencias acreditadas, salvo la ejecución de obras por paquete.

Se considerará aquella experiencia que no tenga una antigüedad mayor a veinticinco (25) años anteriores a la fecha de la presentación de ofertas.

Asimismo, la Entidad debe valorar de manera integral los documentos presentados para acreditar dicha experiencia. En tal sentido, aun cuando en los documentos presentados la denominación del cargo o puesto no coincida literalmente con aquella prevista en los requisitos de calificación, se deberá validar la experiencia si las actividades que realizó el profesional corresponden con la función propia del cargo o puesto requerido.

- *Cuando el postor ganador de la buena pro presenta como plantel profesional clave a profesionales que se encuentren prestando servicios como residente o supervisor en obras contratadas por la Entidad que no cuentan con recepción, procede otorgar plazo adicional para subsanar, conforme lo previsto en el literal a) del artículo 141 del Reglamento.*
- *En caso que el postor ganador de la buena pro sea un consorcio, las garantías que presente este para el perfeccionamiento del contrato, así como durante la ejecución contractual, de ser el caso, además de cumplir con las condiciones establecidas en el artículo 33 de la Ley y en el artículo 148 del Reglamento, deben consignar expresamente el nombre completo o la denominación o razón social de los integrantes del consorcio, en calidad de garantizados, de lo contrario no podrán ser aceptadas por las Entidades. No se cumple el requisito antes indicado si se consigna únicamente la denominación del consorcio, conforme lo dispuesto en la Directiva "Participación de Proveedores en Consorcio en las Contrataciones del Estado".*
- *En los contratos de ejecución de obras que celebren las Entidades con las micro y pequeñas empresas, estas últimas pueden otorgar como garantía de fiel cumplimiento el diez por ciento (10%) del monto del contrato, porcentaje que es retenido por la Entidad durante la primera mitad del número total de pagos a realizarse, de forma prorrateada en cada pago, con cargo a ser devuelto a la finalización del mismo, conforme lo establece el numeral 149.4 del artículo 149 del Reglamento y numeral 151.3 del artículo 151 del Reglamento, siempre que:*
 - a) *El procedimiento de selección original del cual derive el contrato a suscribirse sea una*

¹³ <https://enlinea.sunedu.gob.pe/>

Adjudicación Simplificada.

- b) El plazo de ejecución de la obra sea igual o mayor a sesenta (60) días calendario; y,*
- c) El pago a favor del contratista considere, al menos, dos (2) valorizaciones periódicas, en función del avance de obra.*

Para dicho efecto los postores deben encontrarse registrados en el REMYPE, consignando en la Declaración Jurada de Datos del Postor (Anexo N° 1) o en la solicitud de retención de la garantía durante el perfeccionamiento del contrato, que tienen la condición de MYPE, lo cual será verificado por la Entidad en el link <http://www2.trabajo.gob.pe/servicios-en-linea-2-2> opción consulta de empresas acreditadas en el REMYPE.

Importante

- Corresponde a la Entidad verificar que las garantías presentadas por el postor ganador de la buena pro cumplan con los requisitos y condiciones necesarios para su aceptación y eventual ejecución; sin perjuicio de la determinación de las responsabilidades funcionales que correspondan.*
- De conformidad con el Reglamento Consular del Perú aprobado mediante Decreto Supremo N° 076-2005-RE para que los documentos públicos y privados extendidos en el exterior tengan validez en el Perú, deben estar legalizados por los funcionarios consulares peruanos y refrendados por el Ministerio de Relaciones Exteriores del Perú, salvo que se trate de documentos públicos emitidos en países que formen parte del Convenio de la Apostilla, en cuyo caso bastará con que estos cuenten con la Apostilla de la Haya¹⁴.*
- La Entidad no puede exigir documentación o información adicional a la consignada en el presente numeral para el perfeccionamiento del contrato.*

2.4. PERFECCIONAMIENTO DEL CONTRATO

El contrato se perfecciona con la suscripción del documento que lo contiene. Para dicho efecto el postor ganador de la buena pro, dentro del plazo previsto en el artículo 141 del Reglamento, debe presentar la documentación requerida en MESA DE PARTES- CAL.PROGRESO NRO. S/N PLAZA DE ARMAS (MZ C) AYACUCHO - LUCANAS – OCAÑA.

Importante

En el caso de contratación de obras por paquete, se debe suscribir un contrato por cada obra incluida en el paquete.

2.5. VALORIZACIONES

El periodo de valorización será MENSUALES.

Importante

- Cuando el periodo de valorización establecido por la Entidad sea el mensual, el plazo del pago de la valorización se regirá por lo dispuesto en el numeral 194.7 del artículo 194 del Reglamento. En cambio, si la Entidad prevé un periodo de valorización distinto al mensual, se debe establecer los plazos y procedimiento aplicables para la valorización, teniendo en consideración lo dispuesto en el numeral 194.6 del referido artículo, así como el plazo para el pago de las valorizaciones.*
- Las valorizaciones de obra se presentan a través del módulo de ejecución contractual del SEACE. Dicha obligación aplica a los contratos de obra que deriven de procedimientos de selección para la ejecución de obras, convocados a partir de la entrada en vigencia de la*

¹⁴ Según lo previsto en la Opinión N° 009-2016/DTN.

Directiva N° 001-2022-OSCE/CD “Gestión de las valorizaciones de obra a través del SEACE”¹⁵. Mediante comunicado el OSCE publica y difunde la relación de Entidades obligadas a usar la sección de valorizaciones electrónicas como medio para la gestión de las valorizaciones de obra. El primer listado de entidades obligadas se encuentra publicado en el siguiente enlace:

<https://www.gob.pe/institucion/osce/noticias/575017-comunicado-n-001-2022-osce>.

2.6. PLAZO PARA EL PAGO DEL SALDO DE LA LIQUIDACIÓN DEL CONTRATO DE OBRA

La Entidad o el contratista, según corresponda, deben efectuar el pago del monto correspondiente al saldo de la liquidación del contrato de obra, en el plazo de 15 días calendario, computados desde el día siguiente del consentimiento de la liquidación. Para tal efecto, la parte que solicita el pago debe presentar el comprobante de pago respectivo.

¹⁵ Aprobada mediante Resolución N° 002-2022-OSCE-PRE y modificada mediante Resolución N° 042-2022-OSCE/PRE, publicadas en el Diario Oficial El Peruano el 10 de enero de 2022 y 5 de marzo de 2022, respectivamente.

CAPÍTULO III REQUERIMIENTO

TERMINOS DE REFERENCIA

NOMBRE DEL PROYECTO: "CREACION DE UNIDADES BASICAS DE SANEAMIENTO EN LA LOCALIDAD DE TIRACANCHE DEL DISTRITO DE OCAÑA, PROVINCIA DE LUCANAS – DEPARTAMENTO DE AYACUCHO".

1. ANTECEDENTES

1.1 Antecedente de la Viabilidad del PIP.

La Localidad de Tiracanche Cuenta con un total de 46 viviendas y una población de 205 personas, existe una institución educativa y carecen de posta médica, la posta al cual accede la población se encuentra a 1h 45min y está en el mismo Distrito de Ocaña a la cual acude la población, las viviendas cuentan con servicio de agua potable, con pocas deficiencias de dicho sistema, tampoco cuentan con saneamiento básico.

Conforme se ha podido identificar en el perfil técnico del proyecto, en la localidad de Tiracanche; el problema ha surgido en la existencia del sistema de disposiciones de excretas (letrinas) en mal estado y mal diseñadas en la zona del proyecto. Por esta razón el problema central este definido como "Inadecuado y Disposición de Sanitaria de Excretas en la Localidad de Tiracanche" la cual ocasiona gran morbilidad en la zona, generando diversas enfermedades e infecciones estomacales y de la piel, por la razón se demanda de un sistema de deposiciones de excretas adecuadas en la localidad de Tiracanche.

El objetivo central del proyecto es brindar mejor servicio de un sistema de alcantarillado para alcanzar el objetivo central que es: "Adecuado acceso a los servicios y disposición sanitaria de excretas en la localidad de Tiracanche", esto con la finalidad de mejorar sus condiciones de vida de los pobladores del ámbito de influencia del proyecto. Lo señalado anteriormente, se puede resumir en el siguiente cuadro:

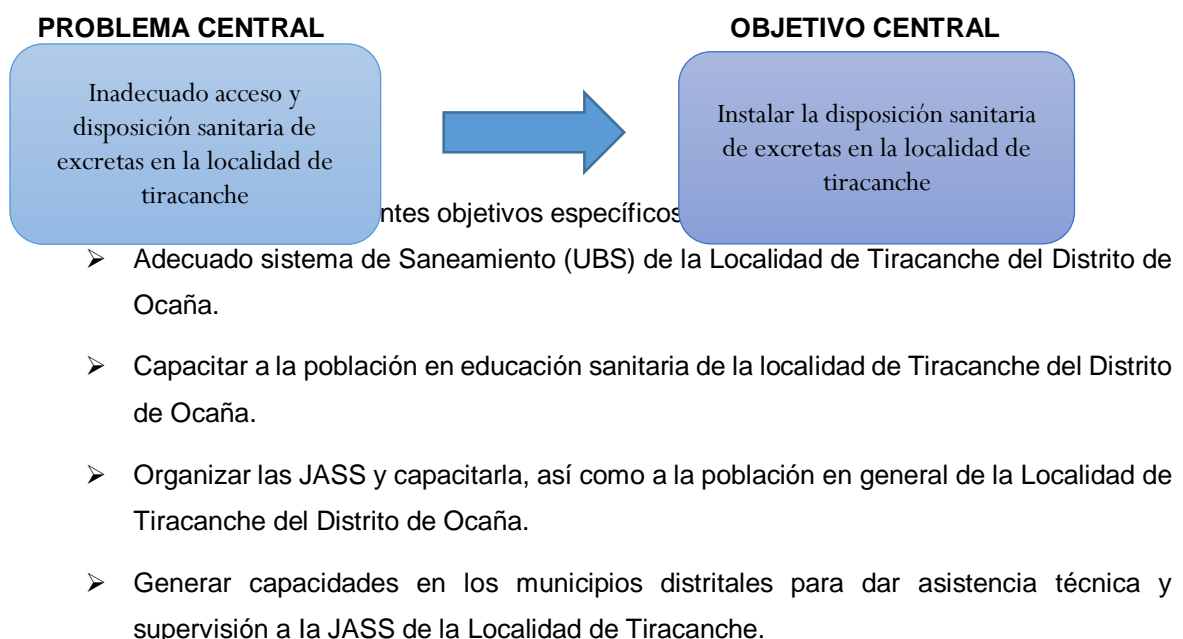

Localidad de Tiracanche:

Actualmente en la localidad de Tiracanche, no hay una infraestructura para una adecuada evacuación de excretas, es decir no hay un sistema de alcantarillado o letrinas adecuadas. En tanto solo cinco familias cuentan con letrinas rusticas construidas por los mismos pobladores y las demás familias que no cuentan con letrinas realizan sus necesidades a campo abierto, dentro de los arbustos o dentro de sus chacras, las cuales genera la proliferación de enfermedades a través de las moscas.

Con respecto a los componentes de las letrinas en la mayoría, las paredes están hechas a base de adobe o piedras como en este caso (ver fotografías) y con techo de ichu o calamina.

Las presentes letrinas están inadecuadamente tratadas, ya que se generan olores nauseabundos y la presencia de mosquitos, que estas luego rondan las cocinas para contaminar los alimentos.

FOTOGRAFÍA - LETRINAS DE LAS FAMILIAS DE LA COMUNIDAD DE TIRACANCHE



IMAGEN N° 01: SITUACIÓN DE LETRINAS

Por consiguiente, con el presente proyecto se pretende intervenir en el sistema de saneamiento, ya que debido a que el proyecto de código SNIP 362499 no se encuentra contemplado alguna acción de mejora o de instalación de algún sistema de evacuación o tratamiento de excretas – aguas residuales en la localidad de Tiracanche.



IMAGEN N° 02: VISTA PANORÁMICA DE LA LOCALIDAD DE TIRACANCHE

1.2 CARACTERÍSTICAS GENERALIDADES

Para determinar el nombre del Proyecto se tomó en consideración la naturaleza y objeto de la intervención, así como la localización geográfica del Proyecto, siendo el nombre del Proyecto el siguiente: **“CREACION DE UNIDADES BASICAS DE SANEAMIENTO EN LA LOCALIDAD DE TIRACANCHE DEL DISTRITO DE OCAÑA, PROVINCIA DE LUCANAS – DEPARTAMENTO DE AYACUCHO”**.

La localidad mencionada, se encuentran ubicados en la Provincia de Lucanas, Distrito de Ocaña y entre las siguientes coordenadas UTM (WGS 84):

Ubicación Política

Departamento	: Ayacucho
Provincia	: Lucanas
Distritos	: Ocaña
Localidades	: Tiracanche
Región Geográfica	: Sierra
Zona	: Rural
Latitud/Longitud	: 14°23'54"S 74°49'23"O

La ubicación geográfica:

El proyecto está ubicado en la Provincia de Lucanas, en el distrito de Ocaña.

La Provincia de Lucanas se encuentra ubicada en la parte central de la región de Ayacucho. Su capital es la ciudad de Puquio comprendida entre las coordenadas 14°41'38"S 74°07'26"O.

GRÁFICO N° 2.1: UBICACIÓN GEOGRÁFICA DEL PROYECTO



GRÁFICO N° 2.2: VISTA PANORAMICA DE LA LOCALIDAD DE OCAÑA



1.2.1 VÍAS DE ACCESO

Desde la Capital Lima y ciudades costeras del Perú:

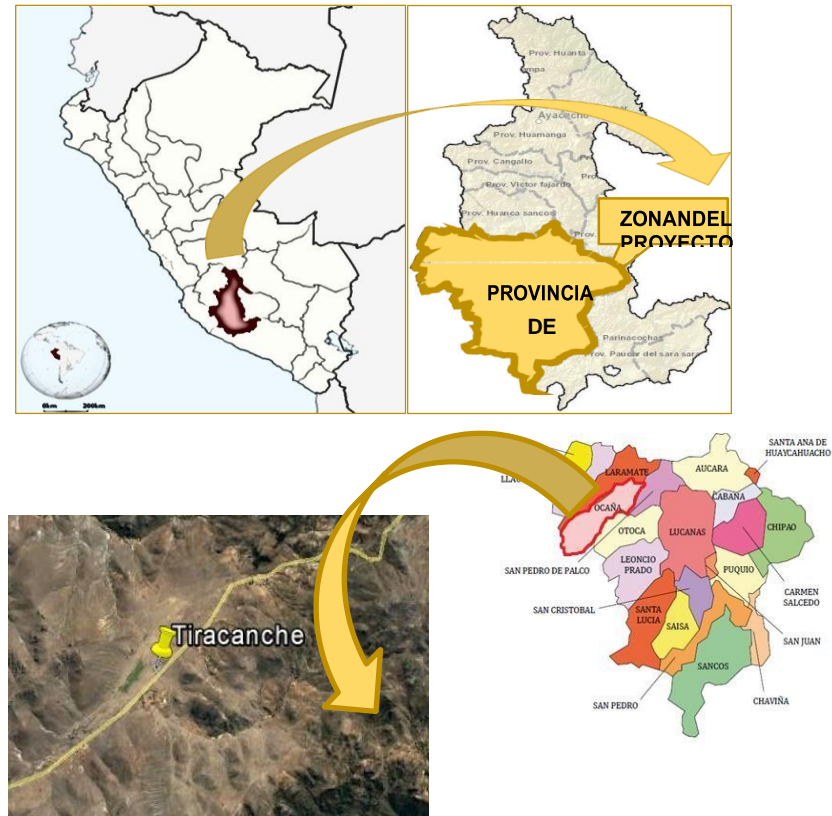
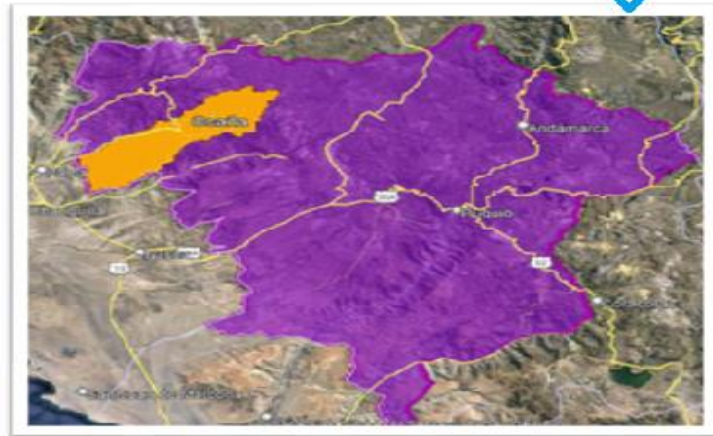
El acceso al distrito de Ocaña, vía terrestre es por la vía libertadores partiendo desde la localidad de San Clemente en la panamericana Sur (Altura Pisco), hacia la ciudad de Ayacucho con un tiempo de Aprox. De viaje de 6-8 horas en Buses interprovinciales y 4 horas en camionetas, la vía es totalmente asfaltada.

Las vías de comunicación, del distrito de Ocaña son las carreteras de acceso: Palpa – Ingenio – Tilin – Ocobamba – Ocaña, que se encuentra casi abandonado y la carretera Palpa – Saramarca – Molino – Ocaña – Caña caña – Tiracanchi – Sonconche – Palco, en la actualidad es la principal vía de comunicación del distrito que recorre aproximadamente 60 Km de Palpa a Ocaña, es una vía que se encuentra afirmada y en regulares condiciones, que se interrumpe en épocas de lluvia de enero – abril a causa de la gran cantidad que trae el río, especialmente en la parte donde la carretera cruza el río en varios tramos, aislando el distrito, dificultando el flujo comercial entre los centros de producción y de consumo especialmente con el mercado de Ica.

Vías Vecinales: Son las vías que comunican al distrito con cada uno de sus Centros Poblados Menores, anexos y caseríos, en algunos casos no existe carretera y la comunicación es mediante caminos de herradura que permite trasladarse en acémilas o caminando. Las principales vías son tipo trocha carrozable:

Ocaña – Cañacaña – Ocobamba con 18 Km de longitud aproximadamente.

Ocaña – Cañacaña – Tiracanchi – San Juan de Luren – Sonconche con 30 Km de longitud, su prolongación une el distrito de Palco que recorre 6 km aproximadamente.

- Tiracanchi – Ocaña – Otocaccasa – San José de Tomate, con 28 Km de longitud.

- Pocpoca – Tomate con 10 Km.

- Tomate – Pachaca con 2 Km.

- Carretera afirmada: Ocaña – Pocpoca con 8.3 Km.

Es necesario puntualizar que estas vías atenúan el problema de comunicación de la capital del distrito con sus centros poblados más cercanos; sin embargo esta necesidad sigue latente para comunicarse con los anexos que se encuentran en la parte alta del distrito (Habaspata, Villa Andina, Lloquecancha, Saulama, Rudacancha, Sanquimayo). De otro lado la vía principal Ocaña – Molino – Palpa, se interrumpe en los meses de enero – abril que hace necesaria en la parte baja la construcción de las variantes para tener operativa la vía.

Desde la Ciudad de Ayacucho, la distancia se detalla en la siguiente ruta:

Ayacucho – Huancasancos	– 3 h 26 min	142 Km.	Asfaltado
Huancasancos - Laramate	- 2 h 58 min	116 Km.	Asfaltado
Laramate -Ocaña	- 1 h 28 min	45.5 Km.	Afirmado

1.3 DESCRIPCIÓN DEL SISTEMA EXISTENTE.

1.3.1 Sistema de Saneamiento rural.

Disposición sanitaria de excretas en la localidad de Tiracanche.

En cuanto al sistema de evacuación y tratamiento de aguas residuales, la localidad en estudio, no cuentan con ningún sistema de evacuación y tratamiento de aguas residuales, actualmente solo se cuentan con letrinas rústicas construidos por los mismos pobladores de

un número promedio de 8 letrinas y los pobladores que no cuentan con las mencionadas letrinas realizan sus necesidades a campo abierto o en algunos casos dentro de sus chacras o arbustos.

Uno de los objetivos de la Municipalidad Distrital de Ocaña es reducir los riesgos de la salud asociados a las enfermedades diarreicas, parasitarias y dérmicas; mediante el incremento de servicios de saneamiento, que contribuyen al desarrollo del poblador de la zona. Las enfermedades diarreicas agudas (EDAs), continúan representando una de las primeras causas de Morbilidad Infantil de las zonas estudiadas.

Las enfermedades diarreicas epidemiológicas, es un proceso infeccioso, concadenado de una larga cadena epidemiológica, que cobra importancia en la zona del proyecto debido a factores económicos y al estilo de vida de cada poblador. Uno de los grandes retos que afronta el gobierno local, es desarrollar alternativas tecnológicas y de gestión, que permiten mejorar el acceso de la población de menores ingresos a servicios de agua y saneamiento con calidad y sostenibilidad durante la vida útil del proyecto.

Es así que el presente estudio surge de la necesidad que atraviesan los pobladores de dicha localidad, quienes organizados a través de su junta directiva que ha venido gestionando desde hace muchos años el mejoramiento de su saneamiento básico, ya que actualmente la mayor parte de la población de la localidad, se encuentra en condiciones deplorables, llegando a hacer sus necesidades en las chacras y al aire libre.

Actualmente la zona del proyecto, como toda población y como es de justicia viene exigiendo la instalación de los servicios básicos, principalmente de mejorar e instalarse los UBS; requieren la mejora de la calidad del servicio (calidad, cantidad, continuidad, cobertura, etc.) que en la actualidad no es de satisfacción de los usuarios.

1.4 CONSIDERACIONES DE DISEÑO DEL SISTEMA PROPUESTO

El presente proyecto, se ha dimensionado teniendo en cuenta las consideraciones y recomendaciones estipuladas en las Normas Vigentes del Reglamento Nacional de Edificaciones; referida a las Obras de Saneamiento; las cuales son:

- OS-100: Consideraciones básicas de diseño de infraestructura sanitaria

Guía para el Diseño de Tanques.

- Norma Técnica de Diseño: "Opciones tecnológicas para sistemas de Saneamiento en el ámbito Rural" RM 192-2018-VIVIENDA

El área de influencia del proyecto abarca la localidad de Tiracanche, donde las estructuras de UBS serán construidas las casetas con unidades de ladrillo tipo I, construcción de lavaderos e

instalación de tanque séptico mejorado con zanjas de infiltración; el sistema de saneamiento rural se ubica dentro de los terrenos de cada propietario.

1.5 DESCRIPCIÓN TÉCNICA DEL PROYECTO

1.5.1 instalación De unidades Básicas De Saneamiento.

En la localidad de Tiracanche se ha previsto la instalación de UBS con sistema de arrastre hidráulico, cuyos elementos son:

Caseta o cuarto de baño de ladrillo artesanal sólido y cobertura de calamina de dimensiones: 1.88m x 1.73m y alto (2.25m).

Inodoro.

Ducha.

Estructura metálica: puerta y ventana.

Vereda de contorno (ancho igual a 0.50m y 1.00m).

Se describe cada componente:

- Cimiento corrido al perímetro de la caseta (ancho=0.40m, alto =0.50m x 2.15m; 2.00m de largo a cada lado) con concreto simple C:H 1:10 + 30%PM.
- Sobrecimiento al perímetro de la caseta (ancho=0.13m, alto =0.40m x 1.88m de largo a cada lado) con concreto simple C:H 1:10 + 30%PM.
- Muro de ladrillo artesanal sólido con distribución en soga, con acabado exterior.
- Solaqueado y tarrajeo en la cara interior.
- columnetas de confinamiento con sección 0.12x 0.12m a cada vértice de la caseta y vigas collarín para el amarre superior de los muros de sección 0.12 x 0.15m con concreto armado $f'c = 175 \text{ kg/cm}^2$; posterior tarrajeo y pintura látex.

La cobertura será con tijerales de madera tornillo con acabado cepillado y unidas entre sí mediante planchas metálicas y pernos a presión para la sujeción; y protegido con cobertura de calamina de $e=0.33\text{mm}$ debido a las intensas precipitaciones que se registran en la zona.

CONSTRUCCION DE LAVADEROS DE USO MULTIPLES

Se proyecta la construcción de lavaderos de uso múltiple contiguos a la caseta UBS, a base de concreto armado, con las siguientes medidas: 1.20m x 0.55m, con acabado interior con impermeabilizante con mezcla C: A 1:4, $e=2.0 \text{ cm}$.

SISTEMA PERCOLADOR

Para la disposición final de las aguas negras tratadas y las aguas grises se proyectan sistemas de percolación en el suelo según sea el caso, teniendo como variables para el empleo de cada cual: la distancia de un UBS respecto de las el tipo de suelo previsto para las percolaciones.

1.6 SISTEMA DE PERCOLACION INDIVIDUAL

Las viviendas distantes y siendo imposible la agrupación otras viviendas; además, que el suelo para la percolación sea la adecuada, se proyecta la construcción de un pozo de percolación para cada vivienda- Conformada por muro circular a base de ladrillo artesanal sólido y sin mortero en sus juntas verticales, además de un fondo provisto de material filtrante.

Las dimensiones de estos pozos dependen de la capacidad de infiltración del suelo

1.7 SISTEMA DE PERCOLACION COLECTIVA

Las viviendas cercanas entre sí y favorecidas para una conducción por gravedad de sus aguas tratadas; son agrupadas por un sistema de alcantarillado condominal y conducidos hasta los lugares con suelos ideales para la percolación.

POZO DE PERCOLACIÓN

Para los suelos con un tiempo de infiltración muy bajo (de 0 a 4 minutos por 1cm de descenso por metro cuadrado de suelo), se proyecta la construcción de un determinado número de pozos de percolación y de dimensiones variadas, dependiendo de la carga emisora y del tiempo de infiltración del suelo. Estas estructuras de infiltración son verticales, por lo que su principal área filtrante son las paredes a base de ladrillo artesanal sólido dispuestos en soga, sin mortero en sus juntas verticales juntas abiertas). El piso o fondo de estos pozos son a base de material filtrante; la tapa de los mismos es de forma circular y de concreto armado.

ZANJA DE INFILTRACIÓN COLECTIVA

Para los suelos con un tiempo de infiltración lenta (de 8 a 12 minutos por 1cm de descenso por metro cuadrado de suelo, se proyecta la construcción de un determinado número de zanjas de percolación de ancho igual a 1.00m y largos variados, dependiendo de la carga emisora y de la velocidad de infiltración del suelo.

Estas estructuras de infiltración son horizontales, por lo que su principal área de filtración es el piso provisto de material filtrante y protegido con material impermeable de los agentes externos.

Resumen de metas físicas del sistema de tratamiento de excretas		
ítem	componente	Localidad TIRACACHE
1	INSTALACIÓN DE CONEXIONES PROYECTADAS	
	Instalación de cajas de registro 12x24"	92 und
	Tubería PVC uf 110mm	574.47 ml
	Construcción de buzonetos	12 und
2	UNIDADES BASICAS DE SANEAMIENTO UBS	
	Construcción de UBS de caseta de ladrillo	46 und
	Construcción de lavadero de uso múltiple	46 und
	Instalación de biodigestor 600L	46 und
3	SISTEMA DE TRATAMIENTO INDIVIDUAL	
	Sistema de percolación individual	15 und
4	SISTEMAS DE PERCOLACION COLECTIVA	
	Sistema de percolación colectiva	02 und

1.8 COMPONENTE SOCIAL

LINEAS DE ACCION

Proponiendo una intervención integral desde tres líneas de acción:

Primero: Desarrollar y fortalecer las habilidades y capacidades de las JASS para la autogestión, control y soporte comunitario para que operen y gestionen los servicios de agua y saneamiento de su localidad, garantizando la sostenibilidad del servicio e incorporando la conservación y protección de las fuentes de agua en su localidad.

Segundo: Promover y fortalecer la educación sanitaria a través de la práctica de hábitos de higiene, manipulación de alimentos, higiene de la vivienda, higiene personal y disposición de excretas a fin de contribuir a la disminución de casos de enfermedades relacionadas con el agua y saneamiento.

Tercero: Establecer un plan de gestión de los servicios de saneamiento y de plan de educación sanitaria.

Indicadores de impacto

- Reducción de la tasa de incidencia de EDAS en menores de 5 años.
- Reducción de la desnutrición crónica en menores de 5 años.
- Autogestión de los servicios de agua y saneamiento en la comunidad.
-

Enfoques y lineamientos de desarrollo

Los principios y enfoques identificados que se desarrollaran en el proceso de intervención social son la gestión pública transparente y participativa, derecho al agua, la educación y sensibilización por una nueva cultura del agua: así como los enfoques de interculturalidad, equidad de género, ambiental y de ciudadanía" o Los profesionales especialistas en la intervención social, son los mentores de todos los procesos de aprendizaje del equipo del UGM, las JASS y familias beneficiarias, para lo cual se aplicará diversas técnicas, estrategias, herramientas y metodologías de aprendizaje, basada en los principios de la andrología, utilizando materiales audiovisuales, papelotes, rota folios, láminas educativas, cartillas, entre otros que promueva procesos formativos, integrados y estructurados, determinantes en el desarrollo de potencialidades individuales, colectivos, la misma que está asociada a situaciones antropológicas, sociológicas y culturales, económico productivas, socio afectivas, psicológico-cognitivas, así como a valores y principios; lo que en conjunto constituye la estructura y formación integral de la persona.

El objetivo de la intervención social es garantizar la sostenibilidad del proyecto a través del trabajo eficiente y eficaz del UGM, empoderamiento de la JASS, la cultura de pago de la cuota familiar por la población beneficiaria para la administración, operación y mantenimiento del sistema de agua y saneamiento, que las familias beneficiarias instalen a sus domicilios agua y desagüe UBS y los utilicen

TIEMPO DE INTERVENCION

La intervención social tendrá una duración de 3 meses.

- Fase ejecución, el componente de infraestructura inicia el proceso de construcción del sistema de agua y UBS: en paralelo el componente social inicia su intervención organizando a la localidad para el trabajo en las 3 líneas de acción (a nivel del Gobierno Local con el UGM,

CD de la JASS y las Familias), etapa en la que se debe desarrollar los conocimientos, actitudes y comportamientos con los públicos objetivos, tiempo determinado de la fase de ejecución 3 meses.

Sostenibilidad de los Servicios

- El componente social trabajará arduamente en el empoderamiento de las capacidades de liderazgo de la UGM, para la administración, operación y mantenimiento de los SAS y de la vigilancia a las familias en educación sanitaria.
- Garantizar la sostenibilidad de los servicios de agua y saneamiento, a través de la valoración de los mismos y la importancia del pago oportuno y regular de la cuota familiar.
- Se contará con operadores de servicios en las comunidades, para su eficiente operación y mantenimiento, los mismos que serán contratados y pagados por la UGM con el recaudo de la cuota familiar.
- Afianzar la participación activa de la ciudadanía en el cuidado de las fuentes de agua y todo el sistema de saneamiento, así como la práctica de hábitos saludables que disminuyan las enfermedades diarreicas y la desnutrición crónica en los miembros de las familias, con mayor incidencia en los niños menores de 5 años.
- Consolidará la articulación con los sectores Salud, Educación, entre otras instituciones de la comunidad para la vigilancia y acompañamiento en el proceso de gestión y la autogestión de los SAS.

1.9 CUADROS DE METAS

RESUMEN DE METAS DE DISPOSICION DE EXCRETAS					
N°	METAS	DIMENSIONES	INTERVENCIONES	UN D	CANTIDAD
1.00	INSTALACIONES DE UNIDADES	1.88M X 1.73 Y h(2.25m)	proyectado	und	46 und
2.00	CONSTRUCCION DE LAVADEROS DOMICILIARIOS	1.20 m x 0.55m	proyectado	und	46 und
3.00	INSTALACIÓN DE BIODIGESTOR 600L CAP	Cap 600 Litros	proyectado	und	46 und
4.00	SISTEMA DE PERCOLACION COLECTIVA (zanja de percolación)	Zanja A=1.00m L=6.00m	proyectado	und	12 und
5.00	SISTEMA DE PERCOLACION INDIVIDUAL(zanja de percolacion)	Zanja A=0.90m L=2.00m UND	proyectado	und	30 und
6.00	INSTALACION DE CAJAS DE REGISTRO	0.35m x 0.60m x 0.50m	proyectado	und	46 und
7.00	CONSTRUCCION DE BUZONETAS	h=0.6 a 2.7 di=0.90 a 1.20	proyectado	und	12 und
8.00	CONSTRUCCION DE CERCO	Alambre de púas, con dados de	proyectado	und	02 nd

	PERIMETRICO EN SISTEMA CONDOMINIAL	concreto (129,83ml, 84.26ml)			
--	--	------------------------------------	--	--	--

1.10 CUADRO DE RESUMEN DE METRADO

CREACION DE UNIDADES BASICAS DE SANEAMIENTO EN LA LOCALIDAD DE TIRACANCHE DEL DISTRITO DE OCAÑA, PROVINCIA LUCANAS, DEPARTAMENTO AYACUCHO CUI 2534545			
Item	Descripción	Und.	Metrado
01	INSTALACION DE UNIDADES BASICAS DE SANEAMIENTO (UBS) - "TIRACANCHE"		
01.01	OBRAS PROVISIONALES		
01.01.01	CARTEL DE IDENTIFICACION DE LA OBRA DE 3.60X4.80m INC.TRANS.P.Y COLOCACION	und	1.00
01.01.02	ALQUILER DE ALMACEN DE OBRA	mes	3.00
01.01.03	SEÑALIZACION EN OBRA DURANTE EJECUCION	m	150.00
01.02	FLETE TERRESTRE		
01.02.01	TRANSPORTE DE MATERIAL DE ICA A LA OBRA	und	1.00
01.02.02	TRANSPORTE DE MATERIAL A PIE DE OBRA	und	1.00
01.03	CONSTRUCCION DE SERVICIOS HIGIENICOS DOMICILIARIOS DE LADRILLO - TIPO I - (46 Und)		
01.03.01	CONSTRUCCION DE SERVICIOS HIGIENICOS		
01.03.01.01	OBRAS PRELIMINARES		
01.03.01.01.01	LIMPIEZA DEL TERRENO MANUAL	m2	295.43
01.03.01.01.02	TRAZO Y REPLANTEO	m2	295.43
01.03.01.02	MOVIMIENTO DE TIERRAS		
01.03.01.02.01	EXCAVACION MANUAL EN TERRENO NORMAL	m3	229.19
01.03.01.02.02	EXCAVACION MANUAL EN TERRENO SEMI ROCOSO	m3	40.45
01.03.01.02.03	REFINE Y COMPACTACION MANUAL EN TERRENO NORMAL	m3	687.14
01.03.01.02.04	REFINE Y COMPACTACION MANUAL EN TERRENO SEMI ROCOSO	m2	121.26
01.03.01.02.05	ACARREO INTERNO DE MATERIAL PROCEDENTE DE EXCAVACIONES MANUALES	m3	337.05
01.03.01.03	OBRAS DE CONCRETO SIMPLE		
01.03.01.03.01	CONCRETO FC=100 KG/CM2 + 30% P.M. (CIMIENTO)	m3	61.82
01.03.01.03.02	CONCRETO FC=140 KG/CM2 + 30% P.M. (SOBRECIMIENTO)	m3	13.51
01.03.01.03.03	ENCOFRADO Y DESENCOFRADO EN SOBRECIMIENTO	m2	233.77
01.03.01.04	OBRAS DE CONCRETO ARMADO		
01.03.01.04.01	CONCRETO F'C=175 KG/CM2 P/COLUMNAS	m3	7.76
01.03.01.04.02	ENCOFRADO Y DESENCOFRADO DE COLUMNAS	m2	128.34
01.03.01.04.03	ACERO fy=4,200 kg/cm2 PARA COLUMNAS	kg	865.79
01.03.01.04.04	CONCRETO F'C=175 KG/CM2 P/VIGAS	m3	5.28
01.03.01.04.05	ENCOFRADO Y DESENCOFRADO DE VIGAS	m2	89.70
01.03.01.04.06	ACERO fy=4,200 kg/cm2 PARA VIGAS	kg	629.54
01.03.01.05	MUROS Y TABIQUES DE ALBAÑILERIA		
01.03.01.05.01	MUROS DE SOGA LADRILLO KK CARA VISTA	m2	419.15
01.03.01.05.02	ACERO fy=4,200 kg/cm2 EN MUROS	kg	483.00
01.03.01.06	REVOQUES, ENLUCIDOS Y MOLDURAS		
01.03.01.06.01	TARRAJEO EN INTERIORES ACABADO CON CEMENTO-ARENA	m2	259.44
01.03.01.06.02	TARRAJEO CON IMPERMEABILIZANTE E=1.5CM C/MORTERO 1:4	m2	228.99
01.03.01.06.03	TARRAJEO EXTERIOR CON CEMENTO-ARENA	m2	157.14
01.03.01.06.04	BRUÑA 1 cm	m	110.40
01.03.01.07	ZOCALOS Y CONTRAZOCALOS		
01.03.01.07.01	CONTRAZOCALO DE CEMENTO C:A 1:5 E=2 CM Y PULIDO	m2	113.85
01.03.01.08	PISOS Y PAVIMENTOS		
01.03.01.08.01	CONCRETO F'C=175 KG/CM2 E=0.10 M P/PISO(ACABADO PULIDO, INCL. AFIRMADO)	m3	117.20
01.03.01.08.02	CONCRETO F'C=140 KG/CM2 E=0.10 M P/VEREDA(ACABADO PULIDO, INCL. AFIRMADO)	m2	145.82
01.03.01.08.03	ENCOFRADO Y DESENCOFRADO NORMAL	m2	150.99
01.03.01.08.04	PROVISION Y COLOCADO DE TECNOPORT DE 3/4" PINTADO CON ASFALTO RC-60(SELLO MEZ	m2	23.46
01.03.01.09	CARPINTERIA METALICA Y HERRERIA		
01.03.01.09.01	PUERTA METALICA 0.75X2.00 CON MARCO INCL. ACCESORIOS	und	46.00
01.03.01.10	CARPINTERIA DE MADERA		
01.03.01.10.01	SUMINISTRO E INSTALACION DE TIJERALES DE MADERA TORNILLO	p2	1,651.86
01.03.01.10.02	SUMINISTRO E INSTALACION DE TAPA DE POLICARBONATO DE 5MM	m2	38.64
01.03.01.10.03	VENTANA DE MADERA C/MARCO DE 2" X 2"	m2	30.54
01.03.01.11	PINTURA		
01.03.01.11.01	PINTURA C/ESMALTE 02 MANOS P/PUERTAS METALICAS	m2	69.00
01.03.01.11.02	PINTURA C/ESMALTE 02 MANOS P/VENTANAS DE MADERA	m2	48.22
01.03.01.11.03	PINTURA LATEX 2 MANOS	m2	1,078.45
01.03.01.12	CUBIERTAS		
01.03.01.12.01	COBERTURA C/CALAMINA GALVANIZADA E=0.30MM	m2	272.65
01.03.01.13	APARATOS Y ACCESORIOS SANITARIOS		
01.03.01.13.01	DUCHA CROMADA 1 LLAVE INCL. ACCESORIOS	und	46.00
01.03.01.13.02	INODORO TANQUE BAJO C/ACCESORIOS	und	46.00

01.03.01.14	SISTEMA DE AGUA FRIA		
01.03.01.14.01	SALIDA DE AGUA FRIA PVC 1/2"	pto	138.00
01.03.01.14.02	TUBERIA PVC SAP NTP 399.002 ø 21 mm, 1/2"x5m (C-10)	m	805.00
01.03.01.14.03	VALVULA ESFERICA DE BRONCE DE 1/2"	und	92.00
01.03.01.14.04	CAJA PARA VALVULAS EN PARED	und	46.00
01.03.01.15	SISTEMA DE DESAGUE		
01.03.01.15.01	SALIDA DE VENTILACION PVC SAL 2"	pto	46.00
01.03.01.15.02	SALIDA DE DESAGUE EN PVC 2"	pto	92.00
01.03.01.15.03	SALIDA PARA DESAGUE PVC DE 4"	pto	46.00
01.03.01.15.04	TUBERIA PVC SAL 2"	m	324.30
01.03.01.15.05	TUBERIA PVC SAL 4"	m	92.00
01.03.01.15.06	SOMBRERO DE VENTILACION 2"	und	46.00
01.03.01.15.07	REGISTRO ROSCADO DE BRONCE DE ø 4"	und	46.00
01.03.01.16	INSTALACIONES ELECTRICAS		
01.03.01.16.01	SUMINISTRO E INSTALACIONES DE TUBERIAS PVC-P DE ø20 mm	m	138.00
01.03.01.16.02	SUMINISTRO E INSTALACIONES DE CABLE 2.5 MM2 THW	m	276.00
01.03.01.16.03	INTERRUPTOR SIMPLE	und	46.00
01.03.01.16.04	LUMINARIA FOCO AHORRADOR ESPIRAL DE 14W	und	46.00
01.03.01.16.05	SALIDA DE PARED PARA ALUMBRADO (BRAQUET)	pto	46.00
01.04	INSTALACION DE TANQUE SEPTICO MEJORADO CON ZANJA DE INFILTRACION INDIVIDUALES(15 Und UBS)		
01.04.01	OBRAS PRELIMINARES		
01.04.01.01	LIMPIEZA DEL TERRENO MANUAL	m2	252.00
01.04.01.02	TRAZO Y REPLANTEO	m2	473.82
01.04.02	MOVIMIENTO DE TIERRAS		
01.04.02.01	MOVIMIENTO DE TIERRAS EN OBRAS DE ARTE		
01.04.02.01.01	EXCAVACION MANUAL EN TERRENO NORMAL	m3	140.65
01.04.02.01.02	EXCAVACION MANUAL EN TERRENO SEMI ROCOSO	m3	24.82
01.04.02.01.03	REFINE Y COMPACTACION MANUAL EN TERRENO NORMAL	m3	243.59
01.04.02.01.04	REFINE Y COMPACTACION MANUAL EN TERRENO SEMI ROCOSO	m2	22.90
01.04.02.01.05	RELLENO COMPACTADO C/EQUIPO EN ZANJA CON MATERIAL PROPIO	m3	149.91
01.04.02.01.06	ACARREO MANUAL, ELIMINACION DE MAERIAL EXEDENTE HASTA 30M	m3	19.46
01.04.02.02	MOVIMIENTO DE TIERRAS EN SUMINISTRO E INSTALACION DE TUBERIAS		
01.04.02.02.01	EXCAVACION MANUAL EN TERRENO NORMAL	m3	88.44
01.04.02.02.02	EXCAVACION MANUAL EN TERRENO SEMI ROCOSO	m3	15.61
01.04.02.02.03	REFINE Y COMPACTACION MANUAL EN TERRENO NORMAL	m3	221.11
01.04.02.02.04	REFINE Y COMPACTACION MANUAL EN TERRENO SEMI ROCOSO	m2	39.02
01.04.02.02.05	RELLENO COMPACTADO C/EQUIPO EN ZANJA CON MATERIAL PROPIO	m3	104.05
01.04.03	TANQUE SEPTICO MEJORADO		
01.04.03.01	CONCRETO F'c=140 KG/cm2	m3	2.94
01.04.03.02	SUMINISTRO E INSTALACION DE BIODIGESTOR DE POLIETILENO 600 LTS.	und	46.00
01.04.04	CAJA DE REGISTRO DE LODOS (0.60x0.60x0.70)		
01.04.04.01	OBRAS DE CONCRETO ARMADO		
01.04.04.01.01	CONCRETO F'C=175 KG/CM2	m3	20.40
01.04.04.01.02	ENCOFRADO Y DESENCOFRADO NORMAL	m2	380.88
01.04.04.01.03	ACERO FY=4,200 kg/cm2	kg	215.43
01.04.05	ZANJAS DE INFILTRACION		
01.04.05.01	OBRAS DE CONCRETO ARMADO		
01.04.05.01.01	CONCRETO F'C=175 KG/CM2	m3	2.01
01.04.05.01.02	ENCOFRADO Y DESENCOFRADO NORMAL	m2	34.72
01.04.05.01.03	ACERO FY=4,200 kg/cm2	kg	12.57
01.04.05.02	MATERIAL FILTRANTE		
01.04.05.02.01	FILTO DE GRAVA DE 1"	m3	19.44
01.04.05.02.02	FILTO DE GRAVA DE ø 1 1/2" - 2"	m3	19.44
01.04.05.02.03	MALLA MOSQUITERO EN ZANJA DE INFILTRACION	m2	1.94
01.04.05.02.04	RELLENO Y COMPACTADO CON MATERIAL PROPIO	m3	25.92
01.04.06	EQUIPAMIENTO HIDRAULICO		
01.04.06.01	SUMINISTRO EN TANQUE SEPTICO MEJORADO Y ZANJA DE INFILTRACION		
01.04.06.01.01	TUBERIA PVC NTP 399.002 ø 105mm, 4"	m	434.70
01.04.06.01.02	TUBERIA PVC NTP 399.002 ø 105mm, 4" PERFORADO	m	248.40
01.04.06.01.03	SUMINISTRO E INST. DE ACCESORIOS EN ZANJA DE INFILTRACION	und	276.00
01.04.07	PRUEBA HIDRAULICA DE DESAGUE		
01.04.07.01	PRUEBA HIDRAULICA DE TUBERIA DE DESAGUE	m	722.20

01.05	SISTEMA DE ALCANTARILLADO CONDOMINIAL (31Und UBS)		
01.05.01	TRABAJOS PRELIMINARES		
01.05.01.01	LIMPIEZA DEL TERRENO MANUAL	m2	373.83
01.05.01.02	TRAZO Y REPLANTEO	m2	373.83
01.05.02	MOVIMIENTO DE TIERRAS		
01.05.02.01	EXCAVACION MANUAL PARA ESTRUCTURAS EN MAT. SUELTO	m3	316.82
01.05.02.02	EXCAVACION MANUAL EN TERRENO SEMI ROCOSO	m3	211.21
01.05.02.03	REFINE Y COMPACTACION MANUAL EN TERRENO NORMAL	m2	1,262.88
01.05.02.04	REFINE Y NIVELACION EN TERRENO SEMIROCOSO	m2	841.92
01.05.02.05	CAMA DE APOYO PARA TUB. CON MATERIAL PROPIO ZARANDEADO, E=10CM	m	574.47
01.05.02.06	ENCIMADO CON MATERIAL PROPIO SELECCIONADO SOBRE CLAVE	m3	68.94
01.05.02.07	RELLENO COMPACTADO CON MATERIAL PROPIO SELECCIONADO	m3	68.94
01.05.02.08	RELLENO COMPACTADO CON MATERIAL PRESTAMO SELECCIONADO	m3	355.69
01.05.02.09	ACARREO MANUAL, ELIMINACION DE MAERIAL EXEDENTE HASTA 30M	m3	468.20
01.05.03	SUMINISTRO E INSTALACIÓN DE TUBERÍAS		
01.05.03.01	SUMINISTRO E INSTALACION DE TUBERIA PVC-U NTP-ISO 4435 UF S-20, DN = 110 mm(4")	m	574.47
01.05.04	PRUEBA HIDRAULICA DE DESAGUE		
01.05.04.01	PRUEBA HIDRAULICA DE TUBERIA DE DESAGUE	m	574.47
01.05.05	CONSTRUCCION DE BUZONETAS		
01.05.05.01	MOVIMIENTO DE TIERRAS		
01.05.05.01.01	EXCAVACION MANUAL PARA ESTRUCTURAS EN MAT. SUELTO	m3	19.18
01.05.05.01.02	REFINE Y COMPACTACION MANUAL EN TERRENO NORMAL	m2	71.87
01.05.05.01.03	ACARREO MANUAL, ELIMINACION DE MAERIAL EXEDENTE HASTA 30M	m3	23.01
01.05.05.02	OBRAS DE CONCRETO SIMPLE		
01.05.05.02.01	SOLADO DE 4" MEZCLA 1:12 CEMENTO-HORMIGON	m2	12.35
01.05.05.03	OBRAS DE CONCRETO ARMADO		
01.05.05.03.01	ENCOFRADO Y DESENCOFRADO EN SOBRECIMIENTO	m2	37.32
01.05.05.03.02	CONCRETO f'c = 210 KG/CM2	m3	8.82
01.05.05.03.03	ACERO FY=4,200 kg/cm2	kg	858.80
01.05.05.04	REVOQUES, ENLUCIDOS Y MOLDURAS		
01.05.05.04.01	ENLUCIDO DE MEDIA CAÑA EN FONDO DE BUZON	und	12.00
01.05.05.05	SUMINISTRO E INSTALACIÓN DE TAPA DE CONCRETO ARMADO		
01.05.05.05.01	SUMINISTRO E INSTALACION DE TAPA DE CONCRETO ARMADO PARA BUZONETA	und	12.00
01.05.06	SUMINISTRO E INSTALACIÓN DE TUBERIA DEL SISTEMA CONDOMINIAL, HACIA LAS UBS		
01.05.06.01	TRABAJOS PRELIMINARES		
01.05.06.01.01	LIMPIEZA DEL TERRENO MANUAL	m2	185.06
01.05.06.01.02	TRAZO Y REPLANTEO	m2	185.06
01.05.06.02	MOVIMIENTO DE TIERRAS		
01.05.06.02.01	EXCAVACION MANUAL PARA ESTRUCTURAS EN MAT. SUELTO	m3	66.62
01.05.06.02.02	EXCAVACION MANUAL EN TERRENO SEMI ROCOSO	m3	44.42
01.05.06.02.03	REFINE Y COMPACTACION MANUAL EN TERRENO NORMAL	m2	222.08
01.05.06.02.04	REFINE Y NIVELACION EN TERRENO SEMIROCOSO	m2	148.05
01.05.06.02.05	CAMA DE APOYO PARA TUB. CON MATERIAL PROPIO ZARANDEADO, E=10CM	m	308.44
01.05.06.02.06	ENCIMADO CON MATERIAL PROPIO SELECCIONADO SOBRE CLAVE	m3	37.01
01.05.06.02.07	RELLENO COMPACTADO CON MATERIAL PROPIO SELECCIONADO	m3	37.01
01.05.06.02.08	RELLENO COMPACTADO CON MATERIAL PRESTAMO SELECCIONADO	m3	37.01
01.05.06.02.09	ACARREO MANUAL, ELIMINACION DE MAERIAL EXEDENTE HASTA 30M	m3	44.42
01.05.06.03	SUMINISTRO E INSTALACIÓN DE TUBERÍAS		
01.05.06.03.01	SUMINISTRO E INSTALACION DE TUBERIA PVC-U SAL NTP 399.003:2015 (CL) DN=2"	m	308.44
01.05.06.03.02	ACCESORIOS PARA EMPALME CON EL SISTEMA CONDOMINIAL	und	31.00
01.05.07	POZO PERCOLADOR COLECTIVO		
01.05.07.01	OBRAS PRELIMINARES		
01.05.07.01.01	LIMPIEZA DEL TERRENO MANUAL	m2	2,485.76
01.05.07.01.02	TRAZO Y REPLANTEO	m2	2,485.76
01.05.07.02	MOVIMIENTO DE TIERRAS		
01.05.07.02.01	EXCAVACION MANUAL EN TERRENO NORMAL	m3	30.67
01.05.07.02.02	REFINE Y COMPACTACION MANUAL EN TERRENO NORMAL	m3	13.94
01.05.07.02.03	RELLENO COMPACTADO C/EQUIPO EN ZANJA CON MATERIAL PROPIO	m3	0.31
01.05.07.02.04	SUMINISTRO Y COLOCACION DE MATERIAL FILTRANTE GRAVA DE $\phi = 1"$	m3	5.76
01.05.07.02.05	ACARREO MANUAL, ELIMINACION DE MAERIAL EXEDENTE HASTA 30M	m3	36.43
01.05.07.03	OBRAS DE CONCRETO SIMPLE		
01.05.07.03.01	CONCRETO F'c=140 KG/cm2 + 30% PM (ANILLO)	m3	3.21
01.05.07.04	OBRAS DE CONCRETO ARMADO		
01.05.07.04.01	ENCOFRADO Y DESENCOFRADO EN ANILLO	m2	18.99
01.05.07.04.02	CONCRETO f'c = 210 KG/CM2	m3	1.13
01.05.07.04.03	ACERO FY=4,200 kg/cm2	kg	12.81
01.05.07.05	MUROS Y TABIQUES DE ALBAÑILERIA		
01.05.07.05.01	MURO DE LADRILLO SOLIDO ARTESANAL D/CABEZA C/JUNTA ABIERTA	m2	64.28
01.05.07.06	EQUIPAMIENTO Y ACCESORIOS		
01.05.07.06.01	SUMINISTRO E INSTALACION DE ACCESORIOS	und	6.00
01.05.07.06.02	SUMINISTRO E INSTALACION DE TUBERIA PVC-U SAL NTP 399.003:2015 (CL) DN=4"	m	221.20

01.05.08	ZANJAS DE INFILTRACION COLECTIVO		
01.05.08.01	MOVIMIENTO DE TIERRAS		
01.05.08.01.01	EXCAVACION MANUAL PARA ESTRUCTURAS EN MAT. SUELTO	m3	66.10
01.05.08.01.02	EXCAVACION MANUAL EN TERRENO SEMI ROCOSO	m3	11.66
01.05.08.01.03	REFINE Y COMPACTACION MANUAL EN TERRENO NORMAL	m2	73.44
01.05.08.01.04	REFINE Y NIVELACION EN TERRENO SEMIROCOSO	m2	12.96
01.05.08.01.05	RELLENO COMPACTADO CON MATERIAL PROPIO SELECCIONADO	m3	77.76
01.05.08.02	OBRAS DE CONCRETO ARMADO		
01.05.08.02.01	CONCRETO F'C=175 KG/CM2	m3	6.50
01.05.08.02.02	ENCOFRADO Y DESENCOFRADO NORMAL	m2	51.53
01.05.08.02.03	ACERO FY=4,200 kg/cm2	kg	74.17
01.05.08.03	MATERIAL FILTRANTE		
01.05.08.03.01	FILTO DE GRAVA DE 1"	m3	15.55
01.05.08.03.02	FILTRO DE PIEDRA DE Ø 1 1/2" - 2"	m3	15.55
01.05.08.03.03	MALLA MOSQUITERO EN ZANJA DE INFILTRACION	m2	1.56
01.05.08.03.04	RELLENO Y COMPACTADO CON MATERIAL PROPIO	m3	20.74
01.05.09	CERCO DE PROTECCION		
01.05.09.01	MOVIMIENTO DE TIERRAS		
01.05.09.01.01	EXCAVACION MANUAL PARA ESTRUCTURAS EN MAT. SUELTO	m3	2.63
01.05.09.02	OBRAS DE CONCRETO SIMPLE		
01.05.09.02.01	CONCRETO FC=100 KG/CM2 + 30% P.M. (CIMENTO)	m3	2.63
01.05.09.03	OBRAS DE CONCRETO ARMADO		
01.05.09.03.01	CONCRETO F'C=175 KG/CM2	m3	1.10
01.05.09.03.02	ENCOFRADO Y DESENCOFRADO NORMAL	m2	43.80
01.05.09.03.03	ACERO FY=4,200 kg/cm2	kg	181.65
01.05.09.04	CARPINTERIA METALICA		
01.05.09.04.01	CERCO DE ALAMBRE DE PUAS	m	1,067.50
01.05.09.04.02	PUERTA METALICA TIPO REJA	und	2.00
01.06	CONSTRUCCION DE LAVADEROS (46 Und)		
01.06.01	TRABAJOS PRELIMINARES		
01.06.01.01	LIMPIEZA DEL TERRENO MANUAL	m2	133.40
01.06.01.02	TRAZO Y REPLANTEO	m2	133.40
01.06.02	MOVIMIENTO DE TIERRAS		
01.06.02.01	EXCAVACION MANUAL PARA ESTRUCTURAS EN MAT. SUELTO	m3	36.57
01.06.02.02	EXCAVACION MANUAL EN TERRENO SEMI ROCOSO	m3	3.68
01.06.02.03	REFINE Y COMPACTACION MANUAL EN TERRENO NORMAL	m2	109.25
01.06.02.04	CAMA DE APOYO PARA TUB. CON MATERIAL PROPIO ZARANDEADO, E=10CM	m	230.00
01.06.02.05	RELLENO Y COMP. MANUAL DE ZANJA CON MATERIAL ZARANDEADO H=0.3M	m3	9.20
01.06.02.06	RELLENO COMPACTADO C/EQUIPO EN ZANJA CON MATERIAL PROPIO	m3	18.40
01.06.02.07	ACARREO MANUAL, ELIMINACION DE MAERIAL EXEDENTE HASTA 30M	m3	27.31
01.06.03	OBRAS DE CONCRETO SIMPLE		
01.06.03.01	CIMIENTO CORRIDO 1:10 + 30% PG	m3	3.45
01.06.03.02	ENCOFRADO Y DESENCOFRADO NORMAL	m2	36.80
01.06.04	OBRAS DE CONCRETO ARMADO		
01.06.04.01	ENCOFRADO Y DESENCOFRADO EN SOBRECIMIENTO	m2	278.53
01.06.04.02	CONCRETO F'C=175 KG/CM2	m3	18.37
01.06.04.03	ACERO FY=4,200 kg/cm2	kg	640.78
01.06.05	REVOQUES, ENLUCIDOS Y MOLDURAS		
01.06.05.01	TARRAJEO INTERIOR CON IMPERMEABILIZANTE E=1.5CM C/MORTERO 1:4	m2	85.56
01.06.06	SUMINISTRO E INSTALACIÓN DE ACCESORIOS EN LAVADERO		
01.06.06.01	SUMINISTRO E INSTALACION DE ACCESORIOS S/AGUA FRIA	und	46.00
01.06.06.02	SUMINISTRO E INSTALACION DE ACCESORIOS S/DESAGUE	und	46.00
01.07	COMPONENTE SOCIAL		
01.07.01	PLAN DE GESTION DE LOS SERVICION - UGM		
01.07.01.01	ELAB. Y PRESENTACION DEL PLAN DE TRABAJO DEL GESTOR SOCIAL CON LAS FAMILIAS	und	2.00
01.07.01.02	ASAMBLEA GENERAL DE USUARIOS PARA ACEPTACION DEL PROYECTO	und	2.00
01.07.02	PLAN DE EDUCACION SANITARIA		
01.07.02.01	TALLER DE PREVENCION DE ENFERMEDADES LIGADAS AL SANEAMIENTO Y HABITOS DE HIGIENE	TII	2.00
01.07.02.02	ASAMBLEA INFORMATIVA DEL INICIO DE OBRA	día	2.00
01.07.02.03	COMUNICACION COMUNITARIA	día	2.00
01.07.02.04	TALLER LAVADO DE MANOS	TII	2.00
01.07.02.05	TALLER: CULTURA DE PAGO	TII	2.00
01.07.02.06	TALLER: HIGIENE PERSONAL	TII	2.00
01.07.02.07	TALLER: DISPOSICION SANITARIAS DE RESIDUOS SOLIDOS	TII	2.00
01.07.02.08	SESION DEMOSTRATIVA: DISPOSICION SANITARIA DE ECRETAS, OPERACION Y MANTENIMIENTO	TII	2.00
01.08	MITIGACION DE MANEJO AMBIENTAL		
01.08.01	PLAN DE PARTICIPACION CIUDADANA		
01.08.01.01	PROGRAMA DE CAPACITACION EN CONSERVACION DEL MEDIO AMBIENTE	und	1.00
01.08.02	MEDIDAS DE PREVENCION, MITIGACION REMEDIACION Y COMPENSACION		
01.08.02.01	CAPACITACION DEL PERSONAL EN MANEJO DE RESIDUOS SOLIDOS	und	1.00
01.08.02.02	LETREROS INFORMATIVOS PREVENTIVOS	und	1.00
01.08.02.03	IMPLEMENTACION DEL PLAN DE SEGURIDAD Y SALUD	und	1.00
01.08.02.04	PLAN PARA LA VIGILANCIA, PREVENCION Y CONTROL, DE COVID-19 EN EL TRABAJO	und	1.00
01.08.03	PLAN DE SEGUIMIENTO Y CONTROL AMBIENTAL		
01.08.03.01	PROGRAMA DE SUPERVISION, SEGUIMIENTO, CONTROL Y VIGILANCIA	und	1.00
01.08.03.02	LIMPIEZA GENERAL DE LA ZONA AFECTADA	und	1.00
01.08.03.03	DESMONTAJE DE OBRAS PROVISIONALES	und	1.00
01.08.03.04	REPOSICION DE COBERTURA VEGETAL	und	1.00
01.08.03.05	CAPACITACION DEL PERSONAL ANTE PRESENCIA DE ANIMALES SILVESTRES	und	1.00

1.11 CUADRO RESUMEN DE PRESUPUESTO

El presupuesto que se muestra está referido al Valor referencial.

COSTO DIRECTO	760,565.54
GASTOS GENERALES (10.00% CD)	68,450.90
UTILIDAD (7.00% CD)	45,633.93
=====	
SUB TOTAL	874,650.37
IGV(18.00%)	157,437.07
=====	
SUB TOTAL PRESUPUESTO DE EJECUCION DE OBRA S/ 1,032,087.44	

3.1.2 Consideraciones específicas

a) Del equipamiento

ITEM	DESCRIPCION	CANTIDAD
1	WINCHE 50 MT	1
2	MEZCLADORA DE CONCRETO DE 9 -11P3	1
3	VIBRADOR DE CONCRETO 4 HP 1.50"	1
4	TEODOLITO	1

b) Del plantel profesional

1. RESIDENTE DE OBRA.

FORMACION ACADEMICA DEL PROFESIONAL CLAVE		
NIVEL GRADO O TITULO	PROFESION	ACREDITACION
TITULO PROFESIONAL	INGENIERO CIVIL O INGENIERO SANITARIO	DOCUMENTOS PARA LA ACREDITACION DE LA FORMACION ACADEMICA. DICHO REQUISITO DE CALIFICACION SE ACREDITARA PARA LA SUSCRIPCION DEL CONTRATO. VER NOTA 5

EXPERIENCIA			
CARGO DESEMPEÑADO	TIPO DE EXPERIENCIA	TIEMPO DE EXPERIENCIA	ACREDITACION DE EXPERIENCIA
residente o supervisor o inspector o gerente de construcción o jefe de supervisión o asistente de residente o asistente de supervisión o la combinación de estos en la ejecución de obra o inspección de obra o	obras de saneamiento u obras similares (ver nota 8)	24 meses en el cargo desempeñado (computada desde la fecha de la colegiatura)	Copia simple de: (I) contratos y su respectiva conformidad o (ii) constancia o (iii) certificados o (iv) cualquier otra documentación que, de manera fehaciente demuestre la experiencia del

la supervisión de obra en obras de saneamiento u obras similares (ver nota 6)		personal clave propuesto. Documentos para la acreditación de la experiencia: dicho requisito de calificación se acreditara para la suscripción del contrato.
---	--	--

NOTA 1: Los requisitos de este profesional del personal clave se sustentan en los siguientes documentos normativos: Ley N°30225, ley de contrataciones del estado y su reglamento; Ley N°16053, Autorizando a los colegios de arquitectos del Perú y al colegio de ingenieros del Perú para supervisar a los profesionales de arquitectura e ingeniería de la república; Ley N°28858, ley que complementa la ley N°16053, Ley que autoriza a los colegios de arquitectos del Perú y al colegio de ingenieros del Perú para supervisar a los profesionales de arquitectura e ingeniería de la república y su reglamento aprobado mediante DECRETO SUPREMO N°016-2008-VIVIENDA, el reglamento nacional de edificaciones aprobado con DECRETO SUPREMO N°011-2006-VIVIENDA y sus actualizaciones y RESOLUCION MINISTERIAL N°192-2018-VIVIENDA que aprueba la “norma técnica de diseño; opciones tecnológicas para sistemas de saneamiento en el ámbito rural”.

2. ESPECIALISTA EN SEGURIDAD EN OBRA Y SALUD OCUPACIONAL

FORMACION ACADEMICA DEL PROFESIONAL CLAVE		
NIVEL GRADO O TITULO	PROFESION	ACREDITACION
TITULO PROFESIONAL	Ingeniero de higiene y seguridad industrial o ingeniero industrial o ingeniería de seguridad y salud en el trabajo o ingeniero sanitario o ingeniero civil	DOCUMENTOS PARA LA ACREDITACION DE LA FORMACION ACADEMICA. Dicho requisito de calificación se acreditara para la suscripción del contrato. (ver nota 5)

EXPERIENCIA			
CARGO DESEMPEÑADO	TIPO DE EXPERIENCIA	TIEMPO DE EXPERIENCIA	ACREDITACION DE EXPERIENCIA
Especialista ingeniero, supervisor, jefe, responsable, coordinador o la combinación de estos, en seguridad y salud ocupacional o seguridad e higiene ocupacional o seguridad de obra o seguridad en el trabajo o seguridad y salud ocupacional y medio ambiente o salud ocupacional o implementación de planes de seguridad e higiene ocupacional; en la ejecución y/o inspección y/o supervisión de obras en general (ver nota 6)	Obras en general	12 meses en el cargo desempeñado (computada desde la fecha de la colegiatura)	Copia simple de: (I) contratos y su respectiva conformidad o (ii) constancia o (iii) certificados o (iv) cualquier otra documentación que, de manera fehaciente demuestre la experiencia del personal clave propuesto. Documentos para la acreditación de la experiencia: dicho requisito de calificación se acreditara para la suscripción del contrato.

NOTA 2: los requisitos de este profesional del personal clave se sustentan en los siguientes documentos normativos: ley N°29783, ley de seguridad y salud en el trabajo y su reglamento; DECRETO SUPREMO N°005-2017-TR, decreto supremo que aprueba el plan nacional de

seguridad y salud en el trabajo 2017-2021; LEY 28806, ley general de inspección del trabajo y su reglamento; Resolución Suprema N°021-83-TR, normas básicas de seguridad e higiene en obras de edificación NORMA G050 seguridad durante la construcción del reglamento nacional de edificaciones aprobado con decreto supremo N°011-2006-VIVIENDA y sus actualizaciones; Ley n°30225, ley de contrataciones del estado y su reglamento; ley N°16053, Ley que autoriza a los colegios de arquitectos del Perú y al colegio de ingenieros del Perú para supervisar a los profesionales de arquitectura e ingeniería de la república y su reglamento aprobado mediante DECRETO SUPREMO N°016-2008-VIVIENDA, el reglamento nacional de edificaciones aprobado con DECRETO SUPREMO N°011-2006-VIVIENDA y sus actualizaciones y RESOLUCION MINISTERIAL N°192-2018-VIVIENDA que aprueba la “norma técnica de diseño; opciones tecnológicas para sistemas de saneamiento en el ámbito rural”.

3. ESPECIALISTA AMBIENTAL (ver nota 7)

FORMACION ACADEMICA DEL PROFESIONAL CLAVE		
NIVEL GRADO O TITULO	PROFESION	ACREDITACION
TITULO PROFESIONAL	Ingeniero ambiental o ingeniero ambiental y de recursos naturales o ingeniero de recursos naturales o ingeniero sanitario o ingeniero civil o ingeniero mecánica de fluidos	Documentos para la acreditación de la formación académica. Dicho requisito de calificación se acreditará para la suscripción del contrato. (ver nota 5)

EXPERIENCIA			
CARGO DESEMPEÑADO	TIPO DE EXPERIENCIA	TIEMPO DE EXPERIENCIA	ACREDITACION DE EXPERIENCIA
Especialista o ingeniero, o supervisor o jefe o responsable o residente o la combinación de estos en: ambiental o mitigación ambiental o ambientalista monitoreo y mitigación ambiental o impacto ambiental o medio ambiente o protección de medio ambiente; en la ejecución y/o inspección y/o supervisión de obras en general (ver nota 6)	Obras en general	12 meses en el cargo desempeñado (computada desde la fecha de la colegiatura)	Copia simple de: (I) contratos y su respectiva conformidad o (ii) constancia o (iii) certificados o (iv) cualquier otra documentación que, de manera fehaciente demuestre la experiencia del personal clave propuesto. Documentos para la acreditación de la experiencia: dicho requisito de calificación se acreditará para la suscripción del contrato

NOTA 3: los requisitos de este profesional de personal clave se sustentan en los siguientes documentos normativos Ley N°28245 ley marco del sistema nacional de gestión ambiental; Ley n°30226, ley de contrataciones del estado y su reglamento; Ley 27446 ley del sistema nacional de evaluación de impacto ambiental ; ley N°16053, Ley que autoriza a los colegios de arquitectos del Perú y al colegio de ingenieros del Perú para supervisar a los profesionales de arquitectura e ingeniería de la república y su reglamento aprobado mediante DECRETO SUPREMO N°016-2008-VIVIENDA, el reglamento nacional de edificaciones aprobado con DECRETO SUPREMO N°011-2006-VIVIENDA y sus actualizaciones y RESOLUCION MINISTERIAL N°192-2018-VIVIENDA que aprueba la “norma técnica de diseño; opciones tecnológicas para sistemas de saneamiento en el ámbito rural”.

4. ESPECIALISTA DE CALIDAD (ver nota 7)

FORMACION ACADEMICA DEL PROFESIONAL CLAVE		
NIVEL GRADO O TITULO	PROFESION	ACREDITACION
TITULO PROFESIONAL	INGENIERO CIVIL O INGENIERO SANITARIO	Documentos para la acreditación de la formación académica. Dicho requisito de calificación se acreditará para la suscripción del contrato. (ver nota 5)

EXPERIENCIA			
CARGO DESEMPEÑADO	TIPO DE EXPERIENCIA	TIEMPO DE EXPERIENCIA	ACREDITACION DE EXPERIENCIA
Especialista ingeniero, supervisor, jefe, gerente de construcción, residente responsable, coordinador o la combinación de estos en: control de calidad o aseguramiento de calidad o programa de calidad o protocolos de calidad en la ejecución y/o inspección y/o supervisión de obras en general (ver nota 6)	Obras en general	12 meses en el cargo desempeñado (computada desde la fecha de la colegiatura)	Copia simple de: (I) contratos y su respectiva conformidad o (ii) constancia o (iii) certificados o (iv) cualquier otra documentación que, de manera fehaciente demuestre la experiencia del personal clave propuesto. Documentos para la acreditación de la experiencia: dicho requisito de calificación se acreditará para la suscripción del contrato

NOTA 4: Los requisitos de este profesional del personal clave se sustentan en los siguientes documentos normativos: Ley N°30225, ley de contrataciones del estado y su reglamento; Ley N°16053, Autorizando a los colegios de arquitectos del Perú y al colegio de ingenieros del Perú para supervisar a los profesionales de arquitectura e ingeniería de la república; Ley N°28858, ley que complementa la ley N°16053, Ley que autoriza a los colegios de arquitectos del Perú y al colegio de ingenieros del Perú para supervisar a los profesionales de arquitectura e ingeniería de la república y su reglamento aprobado mediante DECRETO SUPREMO N°016-2008-VIVIENDA, norma GE030 del reglamento nacional de edificaciones aprobado con DECRETO SUPREMO N°011-2006-VIVIENDA y sus actualizaciones NTP 712.201:2018 CALIDAD EN LA CONSTRUCCION. Lineamientos para la aplicación de la NTP-ISO 9001:2015 en el sector construcción. 1ª edición, y RESOLUCION MINISTERIAL N°192-2018-VIVIENDA que aprueba la “norma técnica de diseño; opciones tecnológicas para sistemas de saneamiento en el ámbito rural”.

NOTA 5: Se verificará en el portal web de la Superintendencia Nacional de Educación Superior Universitaria – SUNEDU a través del siguiente link: <https://enlinea.sunedu.gob.pe>

De no encontrarse inscrito, presentar la copia del diploma respectivo.
La colegiatura y habilitación se requerirá para el inicio de su participación efectiva en la ejecución de la prestación.

NOTA 6 Documentos para la acreditación del cargo desempeñado: La Entidad debe valorar de manera integral los documentos presentados para acreditar dicha experiencia, se debe validar la experiencia si las actividades que realizó el profesional corresponden con la función propia del cargo o puesto requerido desarrollados en el sector público o privado.

NOTA 7 obligatoriedad de participación: la unidad ejecutora; excepcionalmente; evaluará; para el caso de ejecución de obras menores o iguales a 25% del valor referencial de una adjudicación simplificada; la obligatoriedad de participación de este personal clave. de no ser incorporado, las responsabilidades contractuales recaerán sobre el residente de obra.

NOTA 8 DEFINICION DE OBRAS DE SANEAMIENTO: sistema de agua potable o unidades básicas de saneamiento UBS de arrastre hidráulico o ecológica o compostera o de hoyo seco.

Definición de obras de similares: Las obras de construcción y/o instalación y/o remodelación y/o ampliación y/o mejoramiento y/o reconstrucción y/o rehabilitación y/o reparación y/o renovación y/o reposición y/o cambio y/o reubicación y/o optimización de infraestructura de sistemas y/o servicios de agua potable, como captaciones y/o líneas de conducción y/o reservorios y/o plantas de tratamiento de agua potable y/o líneas de aducción y/o redes de agua y/o acueductos y/o conexiones domiciliarias de agua potable y/o redes secundarias de agua potable; y/o infraestructura de saneamiento de sistemas y/o servicios de alcantarillado y/o desagüe como plantas de tratamiento de aguas residuales y/o conexiones domiciliarias de alcantarillado y/o redes secundarias de alcantarillado y/o redes secundaria de desagüe y/o unidades básicas de saneamiento UBS de arrastre hidráulico o ecológico o compostera de hoyo seco.

c) De la experiencia en la especialidad del ejecutor de obra

El postor debe acreditar un monto facturado acumulado equivalente a El postor debe acreditar un monto facturado acumulado equivalente a S/ 1,032,087.44 en la ejecución de obras similares, durante los 10 años anteriores a la fecha de la presentación de ofertas que se computarán desde la suscripción del acta de recepción de obra.

d) Condiciones de los consorcios

De conformidad con el numeral 49.5 del artículo 49 del Reglamento, el área usuaria puede incluir lo siguiente:

- El número máximo de consorciados es de 02 integrantes del consorcio.
- El porcentaje mínimo de participación de cada consorciado es de 10%.
- El porcentaje mínimo de participación en la ejecución del contrato, para el integrante del consorcio que acredite mayor experiencia, es de 70%

e) De las otras penalidades

- De acuerdo con el artículo 163 del Reglamento, se pueden establecer otras penalidades, distintas al retraso o mora, las cuales deben ser objetivas, razonables, congruentes y proporcionales con el objeto de la contratación.*
- Según lo previsto en los artículos 190 y 191 del Reglamento, en este tipo de penalidades se deben incluir las siguientes:*

N°	Supuestos de aplicación de penalidad	Forma de cálculo	Procedimiento
1	Cuando el personal acreditado permanece menos de sesenta (60) días desde el inicio de su participación en la ejecución del contrato o del íntegro del plazo de ejecución, si este es menor a los sesenta (60) días, de conformidad con las disposiciones establecidas en el numeral 190.2 del artículo 190 del Reglamento.	0.5 UIT por cada día de ausencia del personal en obra en el plazo previsto.	Según informe del SUPERVISOR.
2	En caso el contratista incumpla con su obligación de ejecutar la prestación con el personal acreditado o debidamente sustituido.	0.5 UIT por cada día de ausencia del personal en obra.	Según informe del SUPERVISOR.
<i>La Entidad puede incluir otras penalidades a las previstas, incorporándolas según lo siguiente:</i>			
3	INDUMENTARIA E IMPLEMENTOS DE PROTECCIÓN PERSONAL Cuando el contratista no cumpla con dotar a su personal o parte del personal de los elementos de seguridad. La multa es por cada día.	1/1000 del monto de la valorización del periodo por cada día de dicho incumplimiento.	Según informe del SUPERVISOR DE LA OBRA

N°	Supuestos de aplicación de penalidad	Forma de cálculo	Procedimiento
4	CALIDAD DE LOS MATERIALES Cuando el contratista ingrese materiales a la obra sin la autorización del supervisor o utilice para la ejecución de la obra materiales de menos calidad que los especificados en el Expediente Técnico. La multa es por cada material no autorizado o no adecuado.	1/1000 del monto de la valorización del periodo por cada día de dicho incumplimiento.	Según informe del SUPERVISOR DE LA OBRA
5	CARTEL DE OBRA Cuando el contratista no coloque el cartel de obra dentro de los 10 días calendarios del inicio contractual de la obra, la penalidad es por día de atraso. Así mismo existe la obligación de mantener el cartel de obra durante la ejecución de la obra, la penalidad es por día de falta.	1/1000 del monto de la valorización del periodo por cada día de dicho incumplimiento.	Según informe del SUPERVISOR DE LA OBRA
6	CRONOGRAMA VALORIZADO AL INICIO DEL PLAZO CONTRACTUAL Cuando el contratista no cumpla con entregar el calendario valorizado adecuado a la Fecha de inicio del plazo contractual, en un plazo de 24 horas, o en el caso de demoras injustificadas los cronogramas reprogramados o acelerados de trabajo. La multa es por cada día.	1/1000 del monto de la valorización del periodo por cada día de dicho incumplimiento.	Según informe del SUPERVISOR DE LA OBRA
7	SEÑALIZACION DE SEGURIDAD Cuando el contratista no cumpla con colocar las señales de seguridad y letreros preventivos La multa es por cada día.	1/1000 del monto de la valorización del periodo por cada día de dicho impedimento	Según informe del SUPERVISOR DE LA OBRA

En caso se haya autorizado el uso del cuaderno de obra físico, incluir la siguiente penalidad¹⁶:

Otras penalidades			
N°	Supuesto de aplicación de penalidad	Forma de cálculo	Procedimiento
8	<i>Si el contratista o su personal, no permite el acceso al cuaderno de obra al Supervisor , impidiéndole anotar las ocurrencias.</i>	<i>Cinco por mil (5/1000) del monto de la valorización del periodo por cada día de dicho impedimento.</i>	<i>Según informe del Supervisor</i>
<i>Esta penalidad solo aplica si el cuaderno de obra es físico.</i>			

Procedimiento para aplicación de penalidad:

1. El Supervisor de Obra al detectar el incumplimiento de las obligaciones señaladas en la tabla de Penalidades, registra la infracción en el Cuaderno de Obra, y remite carta de preaviso al contratista, adjuntando las evidencias que pudiera haber obtenido, en dicha carta se establece un plazo para la subsanación de la infracción.

¹⁶ De conformidad con el numeral 9.3 de la Directiva N° 009-2020-OSCE/PRE "Lineamientos para el uso del Cuaderno de Obra Digital", excepcionalmente, una Entidad, de manera previa a la convocatoria del procedimiento de selección de la contratación de una obra, puede solicitar autorización para usar un cuaderno de obra físico, cuando en el lugar donde se ejecuta la obra no haya acceso a internet. Para dicho efecto, debe presentar la respectiva solicitud, por cada contrato de obra, a través del formato previsto en el Anexo N° 1 de dicha Directiva.

2. El Contratista revisa el caso notificado y procede a subsanarlo en el plazo establecido, de no hacerlo pasa al siguiente numeral.
3. El Supervisor de Obra procede a calcular la penalidad según la Tabla de penalidades, sobre la base del Monto del Contrato vigente, por día, personal de ocurrencia, de corresponder, verificando antes que el monto acumulado de penalidades aplicadas no haya excedido el monto máximo de penalidad admisible, equivalente al diez por ciento (10%) del monto del contrato vigente, caso contrario pasa al literal 6).
4. El Supervisor de Obra registra en el cuaderno de obra la aplicación de la penalidad y mediante carta comunica a la Entidad que la penalidad será incluida en la siguiente valorización.
5. El Supervisor de Obra elabora y remite la valorización con la aplicación de la penalidad
6. En los casos que el monto acumulado de penalidades aplicadas haya excedido el monto máximo admisible, el Supervisor de obra evaluará y podrá proponer a la Entidad que inicie la Resolución del Contrato de obra.

f) De las modalidades de ejecución

PRECIOS UNITARIOS

g) De las contrataciones por relación de ítems, paquetes o tramos

NO CORRESPONDE

h) De la recepción de obra

La recepción se debe realizar de forma total.

i) De la subcontratación

No está permitida la subcontratación.

j) Plazo

90 días calendarios

k) Valor referencial

S/ 1,032,087.44 UN MILLON TREINTA Y DOS MIL OCHENTA Y SIETE con 44/100 soles

3.1. REQUISITOS DE CALIFICACIÓN

A	CAPACIDAD TÉCNICA Y PROFESIONAL															
A.1	EQUIPAMIENTO ESTRATÉGICO															
	<p>Requisitos:</p> <table><tr><th>ITEM</th><th>DESCRIPCION</th><th>CANTIDAD</th></tr><tr><td>1</td><td>WINCHE 50 MT</td><td>1</td></tr><tr><td>2</td><td>MEZCLADORA DE CONCRETO DE 9 -11P3</td><td>1</td></tr><tr><td>3</td><td>VIBRADOR DE CONCRETO 4 HP 1.50"</td><td>1</td></tr><tr><td>4</td><td>TEODOLITO</td><td>1</td></tr></table> <p>Acreditación:</p> <p>De conformidad con el numeral 49.3 del artículo 49 y el literal e) del numeral 139.1 del artículo 139 del Reglamento este requisito de calificación se acredita para la suscripción del contrato.</p> <div><p>Importante</p><p><i>No corresponde solicitar como equipamiento que el postor cuente con oficinas, locales u otros espacios físicos. Asimismo, no se puede requerir características, años de antigüedad y demás condiciones del equipamiento que no consten en el expediente técnico.</i></p></div>	ITEM	DESCRIPCION	CANTIDAD	1	WINCHE 50 MT	1	2	MEZCLADORA DE CONCRETO DE 9 -11P3	1	3	VIBRADOR DE CONCRETO 4 HP 1.50"	1	4	TEODOLITO	1
ITEM	DESCRIPCION	CANTIDAD														
1	WINCHE 50 MT	1														
2	MEZCLADORA DE CONCRETO DE 9 -11P3	1														
3	VIBRADOR DE CONCRETO 4 HP 1.50"	1														
4	TEODOLITO	1														
A.2	CALIFICACIONES DEL PLANTEL PROFESIONAL CLAVE															

	FORMACIÓN ACADÉMICA DEL PLANTEL PROFESIONAL CLAVE
	<p><u>Requisitos:</u></p> <p>RESIDENTE DE OBRA TITULO PROFESIONAL INGENIERO CIVIL O INGENIERO SANITARIO del personal clave requerido como RESIDENTE DE OBRA.</p> <p>ESPECIALISTA EN SEGURIDAD EN OBRA Y SALUD OCUPACIONAL TITULO PROFESIONAL Ingeniero de higiene y seguridad industrial o ingeniero industrial o ingeniería de seguridad y salud en el trabajo o ingeniero sanitario o ingeniero civil, del personal clave requerido como ESPECIALISTA EN SEGURIDAD EN OBRA Y SALUD OCUPACIONAL.</p> <p>ESPECIALISTA AMBIENTAL TITULO PROFESIONAL como Ingeniero ambiental o ingeniero ambiental y de recursos naturales o ingeniero de recursos naturales o ingeniero sanitario o ingeniero civil o ingeniero mecánica de fluidos, del personal clave requerido como ESPECIALISTA AMBIENTAL.</p> <p>ESPECIALISTA DE CALIDAD TITULO PROFESIONAL como ingeniero civil o ingeniero sanitario, del personal clave requerido como ESPECIALISTA DE CALIDAD.</p> <p><u>Acreditación:</u></p> <p>De conformidad con el numeral 49.3 del artículo 49 y el literal e) del numeral 139.1 del artículo 139 del Reglamento este requisito de calificación se acredita para la suscripción del contrato.</p> <p>Importante</p> <p><i>El residente de la obra debe cumplir las calificaciones establecidas en el artículo 179 del Reglamento.</i></p>
A.3	EXPERIENCIA DEL PLANTEL PROFESIONAL CLAVE
	<p><u>Requisitos:</u></p> <p>RESIDENTE DE OBRA 24 meses en el cargo desempeñado (computada desde la fecha de la colegiatura) como residente o supervisor o inspector o gerente de construcción o jefe de supervisión o asistente de residente o asistente de supervisión o la combinación de estos en la ejecución de obra o inspección de obra o la supervisión de obra en obras de saneamiento u obras similares</p> <p>ESPECIALISTA EN SEGURIDAD EN OBRA Y SALUD OCUPACIONAL 12 meses en el cargo desempeñado (computada desde la fecha de la colegiatura) Especialista ingeniero, supervisor, jefe, responsable, coordinador o la combinación de estos, en seguridad y salud ocupacional o seguridad e higiene ocupacional o seguridad de obra o seguridad en el trabajo o seguridad y salud ocupacional y medio ambiente o salud ocupacional o implementación de planes de seguridad e higiene ocupacional; en la ejecución y/o inspección y/o supervisión de obras en general.</p> <p>ESPECIALISTA AMBIENTAL 12 meses en el cargo desempeñado (computada desde la fecha de la colegiatura) como Especialista o ingeniero, o supervisor o jefe o responsable o residente o la combinación de estos en: ambiental o mitigación ambiental o ambientalista monitoreo y mitigación ambiental o impacto ambiental o medio ambiente o protección de medio ambiente; en la ejecución y/o inspección y/o supervisión de obras en general.</p> <p>ESPECIALISTA DE CALIDAD 12 meses en el cargo desempeñado (computada desde la fecha de la colegiatura) como Especialista ingeniero, supervisor, jefe, gerente de construcción, residente responsable, coordinador o la combinación de estos en: control de calidad o calidad o aseguramiento de calidad o programa de calidad o protocolos de calidad en la ejecución y/o inspección y/o supervisión de obras en general.</p>

	<p><u>Acreditación:</u></p> <p>De conformidad con el numeral 49.3 del artículo 49 y el literal e) del numeral 139.1 del artículo 139 del Reglamento este requisito de calificación se acredita para la suscripción del contrato.</p> <hr/> <p>Importante</p> <p><i>El residente de la obra debe cumplir la experiencia mínima establecida en el artículo 179 del Reglamento.</i></p>
--	---

B	EXPERIENCIA DEL POSTOR EN LA ESPECIALIDAD
	<p><u>Requisitos:</u></p> <p>El postor debe acreditar un monto facturado acumulado equivalente a S/ 1,032,087.44 UN MILLON TREINTA Y DOS MIL OCHENTA Y SIETE con 44/100 soles en la ejecución de obras similares, durante los 10 años anteriores a la fecha de la presentación de ofertas que se computarán desde la suscripción del acta de recepción de obra.</p> <p>Definición de obras de similares: Las obras de construcción y/o instalación y/o remodelación y/o ampliación y/o mejoramiento y/o reconstrucción y/o rehabilitación y/o reparación y/o renovación y/o reposición y/o cambio y/o reubicación y/u optimización de infraestructura de sistemas y/o servicios de agua potable, como captaciones y/o líneas de conducción y/o reservorios y/o plantas de tratamiento de agua potable y/o líneas de aducción y/o redes de agua y/o acueductos y/o conexiones domiciliarias de agua potable y/o redes secundarias de agua potable; y/o infraestructura de saneamiento de sistemas y/o servicios de alcantarillado y/o desagüe como plantas de tratamiento de aguas residuales y/o conexiones domiciliarias de alcantarillado y/o redes secundarias de alcantarillado y/o redes secundaria de desagüe y/o unidades básicas de saneamiento UBS de arrastre hidráulico o ecológico o compostera de hoyo seco. Deberá acreditar en al menos un contrato el componente de SUMINISTRO E INSTALACIÓN DE TUBERÍA PVC UF DN¹⁷=110MM Y/O MALLA MOSQUITERO EN ZANJA DE INFILTRACION.</p> <p><u>Acreditación:</u></p> <p>La experiencia del postor se acreditará con copia simple de: (i) contratos y sus respectivas actas de recepción de obra; (ii) contratos y sus respectivas resoluciones de liquidación; o (iii) contratos y sus respectivas constancias de prestación o cualquier otra documentación¹⁸ de la cual se desprenda fehacientemente que la obra fue concluida, así como el monto total que implicó su ejecución; correspondientes a un máximo de veinte (20) contrataciones.</p> <p>En los casos que se acredite experiencia adquirida en consorcio, debe presentarse la promesa de consorcio o el contrato de consorcio del cual se desprenda fehacientemente el porcentaje de las obligaciones que se asumió en el contrato presentado; de lo contrario, no se computará la experiencia proveniente de dicho contrato.</p> <p>Asimismo, cuando se presenten contratos derivados de procesos de selección convocados antes del 20.09.2012, la calificación se ceñirá al método descrito en la Directiva "Participación de Proveedores en Consorcio en las Contrataciones del Estado", debiendo presumirse que el porcentaje de las obligaciones equivale al porcentaje de participación de la promesa de consorcio o del contrato de consorcio. En caso que en dichos documentos no se consigne el porcentaje de participación se presumirá que las obligaciones se ejecutaron en partes iguales.</p> <p>Si el titular de la experiencia no es el postor, consignar si dicha experiencia corresponde a la matriz en caso que el postor sea sucursal, o fue transmitida por reorganización societaria, debiendo acompañar la documentación sustentatoria correspondiente.</p> <p>Si el postor acredita experiencia de otra persona jurídica como consecuencia de una reorganización societaria, debe presentar adicionalmente el Anexo N° 9.</p>

¹⁷ Se precisa que la descripción de la sigla DN se refiere a Diámetro Nominal, por lo que se precisa que puede presentarse con las siguientes descripciones (DIAMETRO y/o D y/o DIÁMETRO INTERNO, y/o ø y/o DIAMETRO NOMINAL).

¹⁸ De acuerdo con la **Opinión N° 185-2017/DTN** "cualquier otra documentación", se entiende como tal a todo documento emitido por la Entidad contratante con ocasión de la ejecución de la obra que cumpla con demostrar de manera indubitable aquello que se acredita, por ejemplo, mediante las resoluciones de liquidación de obra, las actas de recepción de conformidad, entre otros.

Cuando los contratos presentados se encuentren expresados en moneda extranjera, debe indicarse el tipo de cambio venta publicado por la Superintendencia de Banca, Seguros y AFP correspondiente a la fecha de suscripción.

Sin perjuicio de lo anterior, los postores deben llenar y presentar el **Anexo N° 10** referido a la experiencia del postor en la especialidad.

Importante

En el caso de consorcios, la calificación de la experiencia se realiza conforme a la Directiva "Participación de Proveedores en Consorcio en las Contrataciones del Estado".

CAPÍTULO IV FACTORES DE EVALUACIÓN

La evaluación se realiza sobre la base de cien (100) puntos.

Para determinar la oferta con el mejor puntaje y el orden de prelación de las ofertas, se considera lo siguiente:

FACTOR DE EVALUACIÓN	PUNTAJE / METODOLOGÍA PARA SU ASIGNACIÓN
A. PRECIO	
<p><u>Evaluación:</u></p> <p>Se evaluará considerando el precio ofertado por el postor.</p> <p><u>Acreditación:</u></p> <p>Se acreditará mediante el documento que contiene el precio de la oferta (Anexo N° 6).</p>	<p>La evaluación consistirá en otorgar el máximo puntaje a la oferta de precio más bajo y se otorga a las demás ofertas puntajes inversamente proporcionales a sus respectivos precios, según la siguiente fórmula:</p> $P_i = \frac{O_m \times \text{PMP}}{O_i}$ <p>I = Oferta Pi = Puntaje de la oferta a evaluar Oi = Precio i Om = Precio de la oferta más baja PMP = Puntaje máximo del precio</p> <p style="text-align: right;">[100]¹⁹ puntos</p>

¹⁹ De 88 a 100 puntos, en el caso de obras bajo la modalidad de ejecución llave en mano en las que se puede incluir adicionalmente el factor capacitación. De 83 a 100 puntos, si adicionalmente, se incluyen los factores de sostenibilidad ambiental y social e integridad en la contratación pública (cuando el valor referencial supere el monto establecido por la Ley de Presupuesto del Sector Público para la Adjudicación Simplificada).

CAPÍTULO V PROFORMA DEL CONTRATO

Importante

- *Dependiendo del objeto del contrato, de resultar indispensable, puede incluirse cláusulas adicionales o la adecuación de las propuestas en el presente documento, las que en ningún caso pueden contemplar disposiciones contrarias a la normativa vigente ni a lo señalado en este capítulo.*
- *En el caso de contratación de obras por paquete, se debe suscribir un contrato por cada obra incluida en el paquete.*

Conste por el presente documento, la contratación de la ejecución de la obra [CONSIGNAR LA DENOMINACIÓN DE LA CONVOCATORIA], que celebra de una parte [CONSIGNAR EL NOMBRE DE LA ENTIDAD], en adelante LA ENTIDAD, con RUC N° [.....], con domicilio legal en [.....], representada por [.....], identificado con DNI N° [.....], y de otra parte [.....], con RUC N° [.....], con domicilio legal en [.....], inscrita en la Ficha N° [.....] Asiento N° [.....] del Registro de Personas Jurídicas de la ciudad de [.....], debidamente representado por su Representante Legal, [.....], con DNI N° [.....], según poder inscrito en la Ficha N° [.....], Asiento N° [.....] del Registro de Personas Jurídicas de la ciudad de [.....], a quien en adelante se le denominará EL CONTRATISTA en los términos y condiciones siguientes:

CLÁUSULA PRIMERA: ANTECEDENTES

Con fecha [.....], el órgano encargado de las contrataciones o comité de selección, según corresponda, adjudicó la buena pro de la **ADJUDICACIÓN SIMPLIFICADA N° [CONSIGNAR NOMENCLATURA DEL PROCEDIMIENTO DE SELECCIÓN]** para la contratación de la ejecución de la obra [CONSIGNAR LA DENOMINACIÓN DE LA CONVOCATORIA], a [INDICAR NOMBRE DEL GANADOR DE LA BUENA PRO], cuyos detalles e importe constan en los documentos integrantes del presente contrato.

CLÁUSULA SEGUNDA: OBJETO

El presente contrato tiene por objeto [CONSIGNAR EL OBJETO DE LA CONTRATACIÓN].

CLÁUSULA TERCERA: MONTO CONTRACTUAL

El monto total del presente contrato asciende a [CONSIGNAR MONEDA Y MONTO], que incluye todos los impuestos de Ley.

Este monto comprende el costo de la ejecución de la obra, todos los tributos, seguros, transporte, inspecciones, pruebas y, de ser el caso, los costos laborales conforme a la legislación vigente, así como cualquier otro concepto que pueda tener incidencia sobre la ejecución de la prestación materia del presente contrato.

CLÁUSULA CUARTA: DEL PAGO²⁰

LA ENTIDAD se obliga a pagar la contraprestación a EL CONTRATISTA en [INDICAR MONEDA], en periodos de valorización [CONSIGNAR MENSUALES U OTRO TIPO DE PERIODO], conforme a lo previsto en la sección específica de las bases. Asimismo, LA ENTIDAD o EL CONTRATISTA, según corresponda, se obligan a pagar el monto correspondiente al saldo de la liquidación del contrato de obra, en el plazo de [CONSIGNAR PLAZO EN DÍAS] días calendario, computados desde el día siguiente del consentimiento de la liquidación.

En caso de retraso en el pago de las valorizaciones, por razones imputables a LA ENTIDAD, EL CONTRATISTA tiene derecho al reconocimiento de los intereses legales efectivos, de conformidad

²⁰ En cada caso concreto, dependiendo de la naturaleza del contrato, podrá adicionarse la información que resulte pertinente a efectos de generar el pago.

con el artículo 39 de la Ley de Contrataciones del Estado y los artículos 1244, 1245 y 1246 del Código Civil. Para tal efecto, se formulará una valorización de intereses y el pago se efectuará en las valorizaciones siguientes.

CLÁUSULA QUINTA: DEL PLAZO DE LA EJECUCIÓN DE LA PRESTACIÓN

El plazo de ejecución del presente contrato es de [.....] días calendario, el mismo que se computa desde el día siguiente de cumplidas las condiciones previstas en el artículo 176 del Reglamento.

CLÁUSULA SEXTA: PARTES INTEGRANTES DEL CONTRATO

El presente contrato está conformado por las bases integradas, la oferta ganadora, así como los documentos derivados del procedimiento de selección que establezcan obligaciones para las partes.

CLÁUSULA SÉTIMA: GARANTÍAS

EL CONTRATISTA entregó al perfeccionamiento del contrato la respectiva garantía incondicional, solidaria, irrevocable, y de realización automática en el país al solo requerimiento, a favor de LA ENTIDAD, por los conceptos, montos y vigencias siguientes:

- De fiel cumplimiento del contrato: [CONSIGNAR EL MONTO], a través de la [INDICAR EL TIPO DE GARANTÍA PRESENTADA] N° [INDICAR NÚMERO DEL DOCUMENTO] emitida por [SEÑALAR EMPRESA QUE LA EMITE]. Monto que es equivalente al diez por ciento (10%) del monto del contrato original, la misma que debe mantenerse vigente hasta el consentimiento de la liquidación final.

Importante

Al amparo de lo dispuesto en el numeral 149.4 del artículo 149 del Reglamento de la Ley de Contrataciones del Estado, en el caso de contratos de ejecución de obras que se sujeten a las condiciones establecidas en dicho artículo, si el postor ganador de la buena pro solicita la retención del diez por ciento (10%) del monto del contrato original como garantía de fiel cumplimiento de contrato, debe consignarse lo siguiente:

- *“De fiel cumplimiento del contrato: [CONSIGNAR EL MONTO], a través de la retención que debe efectuar LA ENTIDAD, durante la primera mitad del número total de pagos a realizarse, de forma prorrateada, con cargo a ser devuelto a la finalización del mismo.”*

En el caso que corresponda, consignar lo siguiente:

- Garantía fiel cumplimiento por prestaciones accesorias: [CONSIGNAR EL MONTO], a través de la [INDICAR EL TIPO DE GARANTÍA PRESENTADA] N° [INDICAR NÚMERO DEL DOCUMENTO] emitida por [SEÑALAR EMPRESA QUE LA EMITE], la misma que debe mantenerse vigente hasta el cumplimiento total de las obligaciones garantizadas.

Importante

Al amparo de lo dispuesto en el numeral 151.3 del artículo 151 del Reglamento de la Ley de Contrataciones del Estado, si el postor ganador de la buena pro solicita la retención del diez por ciento (10%) del monto del contrato de la prestación accesorio como garantía de fiel cumplimiento de prestaciones accesorias, debe consignarse lo siguiente:

“De fiel cumplimiento por prestaciones accesorias: [CONSIGNAR EL MONTO], a través de la retención que debe efectuar LA ENTIDAD, durante la primera mitad del número total de pagos a realizarse, de forma prorrateada, con cargo a ser devuelto a la finalización del mismo.”

CLÁUSULA OCTAVA: EJECUCIÓN DE GARANTÍAS POR FALTA DE RENOVACIÓN

LA ENTIDAD puede solicitar la ejecución de las garantías cuando EL CONTRATISTA no las hubiere renovado antes de la fecha de su vencimiento, conforme a lo dispuesto en el literal a) del numeral 155.1 del artículo 155 del Reglamento de la Ley de Contrataciones del Estado.

CLÁUSULA UNDÉCIMA: CONFORMIDAD DE LA OBRA

La conformidad de la obra será dada con la suscripción del Acta de Recepción de Obra.

CLÁUSULA DUODÉCIMA: DECLARACIÓN JURADA DEL CONTRATISTA

EL CONTRATISTA declara bajo juramento que se compromete a cumplir las obligaciones derivadas del presente contrato, bajo sanción de quedar inhabilitado para contratar con el Estado en caso de incumplimiento.

CLÁUSULA DÉCIMA TERCERA: ASIGNACIÓN DE RIESGOS DEL CONTRATO DE OBRA

LA GESTION DE RIESGOS FORMA PARTE DE LA ÚLTIMA VERSIÓN DEL EXPEDIENTE TECNICO DE OBRA PUBLICADO EN LA OPCIÓN "VER EXPEDIENTE TÉCNICO DE OBRA" DEL SEACE.

CLÁUSULA DÉCIMA CUARTA: RESPONSABILIDAD POR VICIOS OCULTOS

Ni la suscripción del Acta de Recepción de Obra, ni el consentimiento de la liquidación del contrato de obra, enervan el derecho de LA ENTIDAD a reclamar, posteriormente, por defectos o vicios ocultos, conforme a lo dispuesto por los artículos 40 de la Ley de Contrataciones del Estado y 173 de su Reglamento.

El plazo máximo de responsabilidad de EL CONTRATISTA es de 7 años, contados a partir de la conformidad de la recepción TOTAL de la obra.

CLÁUSULA DÉCIMA QUINTA: PENALIDADES

Si EL CONTRATISTA incurre en retraso injustificado en la ejecución de las prestaciones objeto del contrato, LA ENTIDAD le aplica automáticamente una penalidad por mora por cada día de atraso, de acuerdo a la siguiente fórmula:

$$\text{Penalidad Diaria} = \frac{0.10 \times \text{monto vigente}}{F \times \text{plazo vigente en días}}$$

Donde:

F = 0.15 para plazos mayores a sesenta (60) días o;

F = 0.40 para plazos menores o iguales a sesenta (60) días.

El retraso se justifica a través de la solicitud de ampliación de plazo debidamente aprobado. Adicionalmente, se considera justificado el retraso y en consecuencia no se aplica penalidad, cuando EL CONTRATISTA acredite, de modo objetivamente sustentado, que el mayor tiempo transcurrido no le resulta imputable. En este último caso la calificación del retraso como justificado por parte de LA ENTIDAD no da lugar al pago de gastos generales ni costos directos de ningún tipo, conforme el numeral 162.5 del artículo 162 del Reglamento de la Ley de Contrataciones del Estado.

Adicionalmente a la penalidad por mora se aplicarán las siguientes penalidades:

Otras penalidades			
N°	Supuesto de aplicación de penalidad	Forma de cálculo	Procedimiento
1	Cuando el personal acreditado permanece menos de sesenta (60) días desde el inicio de su participación en la ejecución del contrato o del íntegro del plazo de ejecución, si este es menor a los sesenta (60) días, de conformidad con las disposiciones establecidas en el numeral 190.2 del	[INCLUIR LA FORMA DE CÁLCULO, QUE NO PUEDE SER MENOR A LA MITAD DE UNA UNIDAD IMPOSITIVA TRIBUTARIA (0.5 UIT) NI MAYOR A UNA (1) UIT] por cada día de ausencia del personal en	Según informe del [CONSIGNAR INSPECTOR O SUPERVISOR DE LA OBRA, SEGÚN CORRESPONDA].

Otras penalidades			
N°	Supuesto de aplicación de penalidad	Forma de cálculo	Procedimiento
	artículo 190 del Reglamento.	obra en el plazo previsto.	
2	En caso el contratista incumpla con su obligación de ejecutar la prestación con el personal acreditado o debidamente sustituido.	[INCLUIR LA FORMA DE CÁLCULO, QUE NO PUEDE SER MENOR A LA MITAD DE UNA UNIDAD IMPOSITIVA TRIBUTARIA (0.5 UIT) NI MAYOR A UNA (1) UIT] por cada día de ausencia del personal en obra.	Según informe del [CONSIGNAR INSPECTOR O SUPERVISOR DE LA OBRA, SEGÚN CORRESPONDA].
3	[INCLUIR OTRAS PENALIDADES, DE SER EL CASO]		

En caso se haya autorizado el uso del cuaderno de obra físico, incluir la siguiente penalidad²¹:

Otras penalidades			
N°	Supuesto de aplicación de penalidad	Forma de cálculo	Procedimiento
(...)	<i>Si el contratista o su personal, no permite el acceso al cuaderno de obra al [CONSIGNAR INSPECTOR O SUPERVISOR DE LA OBRA, SEGÚN CORRESPONDA], impidiéndole anotar las ocurrencias.</i>	<i>Cinco por mil (5/1000) del monto de la valorización del periodo por cada día de dicho impedimento.</i>	<i>Según informe del [CONSIGNAR INSPECTOR O SUPERVISOR DE LA OBRA, SEGÚN CORRESPONDA].</i>
<i>Esta penalidad solo aplica si el cuaderno de obra es físico.</i>			

Importante

De haberse previsto otras penalidades a las previstas, incluir los supuestos de aplicación de penalidad, la forma de cálculo de la penalidad para cada supuesto y el procedimiento mediante el cual se verifica el supuesto a penalizar, conforme el artículo 163 del Reglamento de la Ley de Contrataciones del Estado.

Estas penalidades se deducen de las valorizaciones o en la liquidación final, según corresponda; o si fuera necesario, se cobra del monto resultante de la ejecución de la garantía de fiel cumplimiento.

La penalidad por mora y las otras penalidades pueden alcanzar cada una un monto máximo equivalente al diez por ciento (10%) del monto del contrato vigente, o de ser el caso, del ítem que debió ejecutarse.

Cuando se llegue a cubrir el monto máximo de la penalidad por mora o el monto máximo para otras penalidades, LA ENTIDAD puede resolver el contrato por incumplimiento.

CLÁUSULA DÉCIMA SEXTA: RESOLUCIÓN DEL CONTRATO

Cualquiera de las partes puede resolver el contrato, de conformidad con el numeral 32.3 del artículo 32 y artículo 36 de la Ley de Contrataciones del Estado, y el artículo 164 de su Reglamento. De darse el caso, LA ENTIDAD procederá de acuerdo a lo establecido en los artículos 165 y 207 del Reglamento de la Ley de Contrataciones del Estado.

CLÁUSULA DÉCIMA SÉTIMA: RESPONSABILIDAD DE LAS PARTES

Cuando se resuelva el contrato por causas imputables a algunas de las partes, se debe resarcir los daños y perjuicios ocasionados, a través de la indemnización correspondiente. Ello no obsta la

²¹ De conformidad con el numeral 9.3 de la Directiva N° 009-2020-OSCE/PRE "Lineamientos para el uso del Cuaderno de Obra Digital", excepcionalmente, una Entidad, de manera previa a la convocatoria del procedimiento de selección de la contratación de una obra, puede solicitar autorización para usar un cuaderno de obra físico, cuando en el lugar donde se ejecuta la obra no haya acceso a internet. Para dicho efecto, debe presentar la respectiva solicitud, por cada contrato de obra, a través del formato previsto en el Anexo N° 1 de dicha Directiva.

aplicación de las sanciones administrativas, penales y pecuniarias a que dicho incumplimiento diere lugar, en el caso que éstas correspondan.

Lo señalado precedentemente no exime a ninguna de las partes del cumplimiento de las demás obligaciones previstas en el presente contrato.

CLÁUSULA DÉCIMA OCTAVA: ANTICORRUPCIÓN

EL CONTRATISTA declara y garantiza no haber, directa o indirectamente, o tratándose de una persona jurídica a través de sus socios, integrantes de los órganos de administración, apoderados, representantes legales, funcionarios, asesores o personas vinculadas a las que se refiere el artículo 7 del Reglamento de la Ley de Contrataciones del Estado, ofrecido, negociado o efectuado, cualquier pago o, en general, cualquier beneficio o incentivo ilegal en relación al contrato.

Asimismo, el CONTRATISTA se obliga a conducirse en todo momento, durante la ejecución del contrato, con honestidad, probidad, veracidad e integridad y de no cometer actos ilegales o de corrupción, directa o indirectamente o a través de sus socios, accionistas, participacionistas, integrantes de los órganos de administración, apoderados, representantes legales, funcionarios, asesores y personas vinculadas a las que se refiere el artículo 7 del Reglamento de la Ley de Contrataciones del Estado.

Además, EL CONTRATISTA se compromete a i) comunicar a las autoridades competentes, de manera directa y oportuna, cualquier acto o conducta ilícita o corrupta de la que tuviera conocimiento; y ii) adoptar medidas técnicas, organizativas y/o de personal apropiadas para evitar los referidos actos o prácticas.

Finalmente, EL CONTRATISTA se compromete a no colocar a los funcionarios públicos con los que deba interactuar, en situaciones reñidas con la ética. En tal sentido, reconoce y acepta la prohibición de ofrecerles a éstos cualquier tipo de obsequio, donación, beneficio y/o gratificación, ya sea de bienes o servicios, cualquiera sea la finalidad con la que se lo haga.

CLÁUSULA DÉCIMA NOVENA: MARCO LEGAL DEL CONTRATO

Sólo en lo no previsto en este contrato, en la Ley de Contrataciones del Estado y su Reglamento, en las directivas que emita el OSCE y demás normativa especial que resulte aplicable, serán de aplicación supletoria las disposiciones pertinentes del Código Civil vigente, cuando corresponda, y demás normas de derecho privado.

CLÁUSULA VIGÉSIMA: SOLUCIÓN DE CONTROVERSIAS²²

Las controversias que surjan entre las partes durante la ejecución del contrato se resuelven mediante conciliación o arbitraje, según el acuerdo de las partes.

Cualquiera de las partes tiene derecho a iniciar el arbitraje a fin de resolver dichas controversias dentro del plazo de caducidad previsto en la Ley de Contrataciones del Estado y su Reglamento.

Facultativamente, cualquiera de las partes tiene el derecho a solicitar una conciliación dentro del plazo de caducidad correspondiente, según lo señalado en el artículo 224 del Reglamento de la Ley de Contrataciones del Estado, sin perjuicio de recurrir al arbitraje, en caso no se llegue a un acuerdo entre ambas partes o se llegue a un acuerdo parcial. Las controversias sobre nulidad del contrato solo pueden ser sometidas a arbitraje.

El Laudo arbitral emitido es inapelable, definitivo y obligatorio para las partes desde el momento de su notificación, según lo previsto en el numeral 45.21 del artículo 45 de la Ley de Contrataciones del Estado.

CLÁUSULA VIGÉSIMA SEGUNDA: FACULTAD DE ELEVAR A ESCRITURA PÚBLICA

Cualquiera de las partes puede elevar el presente contrato a Escritura Pública corriendo con todos

²² De acuerdo con el numeral 225.3 del artículo 225 del Reglamento, las partes pueden recurrir al arbitraje ad hoc cuando las controversias deriven de procedimientos de selección cuyo valor referencial sea menor o igual a cinco millones con 00/100 soles (S/ 5 000 000,00).

los gastos que demande esta formalidad.

CLÁUSULA VIGÉSIMA TERCERA: DOMICILIO PARA EFECTOS DE LA EJECUCIÓN CONTRACTUAL

Las partes declaran el siguiente domicilio para efecto de las notificaciones que se realicen durante la ejecución del presente contrato:

DOMICILIO DE LA ENTIDAD: [.....]

DOMICILIO DEL CONTRATISTA: [CONSIGNAR EL DOMICILIO SEÑALADO POR EL POSTOR GANADOR DE LA BUENA PRO AL PRESENTAR LOS REQUISITOS PARA EL PERFECCIONAMIENTO DEL CONTRATO]

La variación del domicilio aquí declarado de alguna de las partes debe ser comunicada a la otra parte, formalmente y por escrito, con una anticipación no menor de quince (15) días calendario.

De acuerdo con las bases integradas, la oferta y las disposiciones del presente contrato, las partes lo firman por duplicado en señal de conformidad en la ciudad de [.....] al [CONSIGNAR FECHA].

"LA ENTIDAD"

"EL CONTRATISTA"

Importante

Este documento puede firmarse digitalmente si ambas partes cuentan con firma digital, según la Ley N° 27269, Ley de Firmas y Certificados Digitales²³.

²³ Para mayor información sobre la normativa de firmas y certificados digitales ingresar a: <https://www.indecopi.gob.pe/web/firmas-digitales/firmar-y-certificados-digitales>

CAPÍTULO VI CONSTANCIA DE PRESTACIÓN DE EJECUCIÓN DE OBRA

De conformidad con el artículo 169 del Reglamento, se deja expresa constancia de la culminación de la prestación derivada del contrato mencionado en el numeral 3 del presente documento.

1 DATOS DEL DOCUMENTO	Número del documento			
	Fecha de emisión del documento			
2 DATOS DEL CONTRATISTA	Nombre, denominación o razón social			
	RUC			
	EN CASO EL CONTRATISTA SEA UN CONSORCIO, ADEMÁS SE DEBERÁ REGISTRAR LA SIGUIENTE INFORMACIÓN:			
	Nombre o razón social del integrante del consorcio	RUC	%	Descripción de las obligaciones
3 DATOS DEL CONTRATO	Número del contrato			
	Tipo y número del procedimiento de selección			
	Descripción del objeto del contrato			
	Fecha de suscripción del contrato			
	Monto del contrato			
4 DATOS DE LA OBRA	Denominación de la obra			
	Ubicación de la obra (Región, Provincia y Distrito)			
	Nombres y apellidos del Supervisor de la Obra			
	Plazo de ejecución de la obra	Plazo original	días calendario	
		Ampliación(es) de plazo	días calendario	
		Total plazo	días calendario	
		Fecha de culminación de la obra		
		Fecha de recepción de la obra		
		Fecha de liquidación de la obra		
	Monto de la obra	Número de adicionales de obra		
		Monto total de los adicionales		
		Número de deductivos		
Monto total de los deductivos				
Monto total de la obra (sólo componente de obra)				

5 APLICACIÓN DE PENALIDADES	Monto de las penalidades por mora				
	Monto de otras penalidades				
	Monto total de las penalidades aplicadas				
6 SOLUCIÓN DE CONTROVERSIAS DEL CONTRATO	Junta de Resolución de Disputas	Si		No	
	Arbitraje	Si		No	
	N° de arbitrajes				
7 DATOS DE LA ENTIDAD	Nombre de la Entidad				
	RUC de la Entidad				
	Nombres y apellidos del funcionario que emite la constancia				
	Cargo que ocupa en la Entidad				
	Teléfono de contacto				
8					
	NOMBRE, FIRMA Y SELLO DEL FUNCIONARIO COMPETENTE				

ANEXOS

ANEXO N° 1

DECLARACIÓN JURADA DE DATOS DEL POSTOR

Señores

[CONSIGNAR ÓRGANO ENCARGADO DE LAS CONTRATACIONES O COMITÉ DE SELECCIÓN, SEGÚN CORRESPONDA]

ADJUDICACIÓN SIMPLIFICADA N° [CONSIGNAR NOMENCLATURA DEL PROCEDIMIENTO]

Presente.-

El que se suscribe, [.....], postor y/o Representante Legal de [CONSIGNAR EN CASO DE SER PERSONA JURÍDICA], identificado con [CONSIGNAR TIPO DE DOCUMENTO DE IDENTIDAD] N° [CONSIGNAR NÚMERO DE DOCUMENTO DE IDENTIDAD], con poder inscrito en la localidad de [CONSIGNAR EN CASO DE SER PERSONA JURÍDICA] en la Ficha N° [CONSIGNAR EN CASO DE SER PERSONA JURÍDICA] Asiento N° [CONSIGNAR EN CASO DE SER PERSONA JURÍDICA], **DECLARO BAJO JURAMENTO** que la siguiente información se sujeta a la verdad:

Nombre, Denominación o Razón Social :			
Domicilio Legal :			
RUC :	Teléfono(s) :		
MYPE ²⁴		Sí	No
Correo electrónico :			

Autorización de notificación por correo electrónico:

Autorizo que se notifiquen al correo electrónico indicado las siguientes actuaciones:

1. Solicitud de reducción de la oferta económica.
2. Solicitud de subsanación de los requisitos para perfeccionar el contrato.
3. Solicitud para presentar los documentos para perfeccionar el contrato, según orden de prelación, de conformidad con lo previsto en el artículo 141 del Reglamento.
4. Respuesta a la solicitud de acceso al expediente de contratación.

Asimismo, me comprometo a remitir la confirmación de recepción, en el plazo máximo de dos (2) días hábiles de recibida la comunicación.

[CONSIGNAR CIUDAD Y FECHA]

.....
Firma, Nombres y Apellidos del postor o Representante legal, según corresponda

Importante

La notificación dirigida a la dirección de correo electrónico consignada se entenderá válidamente efectuada cuando la Entidad reciba acuse de recepción.

²⁴ Esta información será verificada por la Entidad en la página web del Ministerio de Trabajo y Promoción del Empleo en la sección consulta de empresas acreditadas en el REMYPE en el link <http://www2.trabajo.gob.pe/servicios-en-linea-2-2/> y se tendrá en consideración, en caso el postor ganador de la buena pro solicite la retención del diez por ciento (10%) del monto del contrato, en calidad de garantía de fiel cumplimiento, según las condiciones previstas en el numeral 149.4 del artículo 149 y numeral 151.3 del artículo 151 del Reglamento. Asimismo, dicha información se tendrá en cuenta en caso de empate, conforme a lo previsto en el artículo 91 del Reglamento.

Importante

Cuando se trate de consorcios, la declaración jurada es la siguiente:

ANEXO N° 1

DECLARACIÓN JURADA DE DATOS DEL POSTOR

Señores

[CONSIGNAR ÓRGANO ENCARGADO DE LAS CONTRATACIONES O COMITÉ DE SELECCIÓN, SEGÚN CORRESPONDA]

ADJUDICACIÓN SIMPLIFICADA N° [CONSIGNAR NOMENCLATURA DEL PROCEDIMIENTO]

Presente.-

El que se suscribe, [.....], representante común del consorcio [CONSIGNAR EL NOMBRE DEL CONSORCIO], identificado con [CONSIGNAR TIPO DE DOCUMENTO DE IDENTIDAD] N° [CONSIGNAR NÚMERO DE DOCUMENTO DE IDENTIDAD], **DECLARO BAJO JURAMENTO** que la siguiente información se sujeta a la verdad:

Datos del consorciado 1				
Nombre, Denominación o Razón Social :				
Domicilio Legal :				
RUC :	Teléfono(s) :			
MYPE ²⁵		Sí	No	
Correo electrónico :				

Datos del consorciado 2				
Nombre, Denominación o Razón Social :				
Domicilio Legal :				
RUC :	Teléfono(s) :			
MYPE ²⁶		Sí	No	
Correo electrónico :				

Datos del consorciado ...				
Nombre, Denominación o Razón Social :				
Domicilio Legal :				
RUC :	Teléfono(s) :			
MYPE ²⁷		Sí	No	
Correo electrónico :				

Autorización de notificación por correo electrónico:

Correo electrónico del consorcio:

²⁵ Esta información será verificada por la Entidad en la página web del Ministerio de Trabajo y Promoción del Empleo en la sección consulta de empresas acreditadas en el REMYPE en el link <http://www2.trabajo.gob.pe/servicios-en-linea-2-2/> y se tendrá en consideración, en caso el consorcio ganador de la buena pro solicite la retención del diez por ciento (10%) del monto del contrato, en calidad de garantía de fiel cumplimiento, según las condiciones previstas en el numeral 149.4 del artículo 149 y numeral 151.3 del artículo 151 del Reglamento. Asimismo, dicha información se tendrá en cuenta en caso de empate, conforme a lo previsto en el artículo 91 del Reglamento. Para dichos efectos, todos los integrantes del consorcio deben acreditar la condición de micro o pequeña empresa.

²⁶ Ibídem.

²⁷ Ibídem.

Autorizo que se notifiquen al correo electrónico indicado las siguientes actuaciones:

1. Solicitud de reducción de la oferta económica.
2. Solicitud de subsanación de los requisitos para perfeccionar el contrato.
3. Solicitud para presentar los documentos para perfeccionar el contrato, según orden de prelación, de conformidad con lo previsto en el artículo 141 del Reglamento.
4. Respuesta a la solicitud de acceso al expediente de contratación.

Asimismo, me comprometo a remitir la confirmación de recepción, en el plazo máximo de dos (2) días hábiles de recibida la comunicación.

[CONSIGNAR CIUDAD Y FECHA]

.....
**Firma, Nombres y Apellidos del representante
común del consorcio**

Importante

La notificación dirigida a la dirección de correo electrónico consignada se entenderá válidamente efectuada cuando la Entidad reciba acuse de recepción.

ANEXO N° 2

DECLARACIÓN JURADA (ART. 52 DEL REGLAMENTO DE LA LEY DE CONTRATACIONES DEL ESTADO)

Señores

[CONSIGNAR ÓRGANO ENCARGADO DE LAS CONTRATACIONES O COMITÉ DE SELECCIÓN, SEGÚN CORRESPONDA]

ADJUDICACIÓN SIMPLIFICADA N° [CONSIGNAR NOMENCLATURA DEL PROCEDIMIENTO]

Presente.-

Mediante el presente el suscrito, postor y/o Representante Legal de **[CONSIGNAR EN CASO DE SER PERSONA JURÍDICA]**, declaro bajo juramento:

- i. No haber incurrido y me obligo a no incurrir en actos de corrupción, así como a respetar el principio de integridad.
- ii. No tener impedimento para postular en el procedimiento de selección ni para contratar con el Estado, conforme al artículo 11 de la Ley de Contrataciones del Estado.
- iii. Conocer las sanciones contenidas en la Ley de Contrataciones del Estado y su Reglamento, así como las disposiciones aplicables de la Ley N° 27444, Ley del Procedimiento Administrativo General.
- iv. Participar en el presente proceso de contratación en forma independiente sin mediar consulta, comunicación, acuerdo, arreglo o convenio con ningún proveedor; y, conocer las disposiciones del Decreto Legislativo N° 1034, Decreto Legislativo que aprueba la Ley de Represión de Conductas Anticompetitivas.
- v. Conocer, aceptar y someterme a las bases, condiciones y reglas del procedimiento de selección.
- vi. Ser responsable de la veracidad de los documentos e información que presento en el presente procedimiento de selección.
- vii. Comprometerme a mantener la oferta presentada durante el procedimiento de selección y a perfeccionar el contrato, en caso de resultar favorecido con la buena pro.

[CONSIGNAR CIUDAD Y FECHA]

.....
Firma, Nombres y Apellidos del postor o Representante legal, según corresponda

Importante

En el caso de consorcios, cada integrante debe presentar esta declaración jurada, salvo que sea presentada por el representante común del consorcio.

ANEXO N° 3

DECLARACIÓN JURADA DE CUMPLIMIENTO DEL EXPEDIENTE TÉCNICO

Señores

[CONSIGNAR ÓRGANO ENCARGADO DE LAS CONTRATACIONES O COMITÉ DE SELECCIÓN, SEGÚN CORRESPONDA]

ADJUDICACIÓN SIMPLIFICADA N° [CONSIGNAR NOMENCLATURA DEL PROCEDIMIENTO]

Presente.-

Es grato dirigirme a usted, para hacer de su conocimiento que luego de haber examinado las bases y demás documentos del procedimiento de la referencia y, conociendo todos los alcances y las condiciones detalladas en dichos documentos, el postor que suscribe ofrece la ejecución de la obra **[CONSIGNAR EL OBJETO DE LA CONVOCATORIA]**, de conformidad con el respectivo Expediente Técnico y las demás condiciones que se indican en el numeral 3.1 del Capítulo III de la sección específica de las bases y los documentos del procedimiento.

[CONSIGNAR CIUDAD Y FECHA]

.....
**Firma, Nombres y Apellidos del postor o
Representante legal o común, según corresponda**

ANEXO N° 4

DECLARACIÓN JURADA DE PLAZO DE EJECUCIÓN DE LA OBRA

Señores

[CONSIGNAR ÓRGANO ENCARGADO DE LAS CONTRATACIONES O COMITÉ DE SELECCIÓN, SEGÚN CORRESPONDA]

ADJUDICACIÓN SIMPLIFICADA N° [CONSIGNAR NOMENCLATURA DEL PROCEDIMIENTO]

Presente.-

Mediante el presente, con pleno conocimiento de las condiciones que se exigen en las bases del procedimiento de la referencia, me comprometo a ejecutar la obra **[CONSIGNAR LA DENOMINACIÓN DE LA CONVOCATORIA]** en el plazo de **[CONSIGNAR EL PLAZO OFERTADO, EL CUAL DEBE SER EXPRESADO EN DÍAS CALENDARIO]** días calendario.

[CONSIGNAR CIUDAD Y FECHA]

.....
**Firma, Nombres y Apellidos del postor o
Representante legal o común, según corresponda**

Importante para la Entidad

- *Cuando en el expediente de contratación establezca que la obra debe ejecutarse bajo la modalidad de ejecución llave en mano, considerar lo siguiente, según corresponda*

*“Mediante el presente, con pleno conocimiento de las condiciones que se exigen en las bases del procedimiento de la referencia, me comprometo a ejecutar la obra **[CONSIGNAR LA DENOMINACIÓN DE LA CONVOCATORIA]**, su equipamiento, mobiliario y montaje hasta la puesta en servicio, en el plazo de **[CONSIGNAR EL PLAZO OFERTADO, EL CUAL DEBE ESTAR EXPRESADO EN DÍAS CALENDARIO]** días calendario”²⁸*

*“Mediante el presente, con pleno conocimiento de las condiciones que se exigen en las bases del procedimiento de la referencia, me comprometo a ejecutar la obra **[CONSIGNAR LA DENOMINACIÓN DE LA CONVOCATORIA]**, su equipamiento, mobiliario y montaje hasta la puesta en servicio, en el plazo de **[CONSIGNAR EL PLAZO OFERTADO, EL CUAL DEBE ESTAR EXPRESADO EN DÍAS CALENDARIO]** días calendario, y la ejecución de la operación asistida de la obra en el plazo de **[CONSIGNAR EL PLAZO OFERTADO DE LA PRESTACIÓN ASISTIDA DE LA OBRA, EL CUAL DEBE ESTAR EXPRESADO EN DÍAS CALENDARIO]** días calendario.”²⁹*

Incluir las disposiciones, según corresponda. Una vez culminada la elaboración de las bases, las notas que no se incorporen deben ser eliminadas.

²⁸ Este párrafo debe ser incluido en el caso de obras que se ejecuten bajo la modalidad de ejecución llave en mano que no incluya operación asistida.

²⁹ Este párrafo debe ser incluido en el caso de obras que se ejecuten bajo la modalidad de ejecución llave en mano que incluya operación asistida.

ANEXO N° 5

PROMESA DE CONSORCIO (Sólo para el caso en que un consorcio se presente como postor)

Señores

[CONSIGNAR ÓRGANO ENCARGADO DE LAS CONTRATACIONES O COMITÉ DE SELECCIÓN, SEGÚN CORRESPONDA]

ADJUDICACIÓN SIMPLIFICADA N° [CONSIGNAR NOMENCLATURA DEL PROCEDIMIENTO]

Presente.-

Los suscritos declaramos expresamente que hemos convenido en forma irrevocable, durante el lapso que dure el procedimiento de selección, para presentar una oferta conjunta a la **ADJUDICACIÓN SIMPLIFICADA N° [CONSIGNAR NOMENCLATURA DEL PROCEDIMIENTO]**.

Asimismo, en caso de obtener la buena pro, nos comprometemos a formalizar el contrato de consorcio, de conformidad con lo establecido por el artículo 140 del Reglamento de la Ley de Contrataciones del Estado, bajo las siguientes condiciones:

a) Integrantes del consorcio

1. **[NOMBRE, DENOMINACIÓN O RAZÓN SOCIAL DEL CONSORCIADO 1].**
2. **[NOMBRE, DENOMINACIÓN O RAZÓN SOCIAL DEL CONSORCIADO 2].**

b) Designamos a **[CONSIGNAR NOMBRES Y APELLIDOS DEL REPRESENTANTE COMÚN]**, identificado con **[CONSIGNAR TIPO DE DOCUMENTO DE IDENTIDAD] N° [CONSIGNAR NÚMERO DE DOCUMENTO DE IDENTIDAD]**, como representante común del consorcio para efectos de participar en todos los actos referidos al procedimiento de selección, suscripción y ejecución del contrato correspondiente con **[CONSIGNAR NOMBRE DE LA ENTIDAD]**.

Asimismo, declaramos que el representante común del consorcio no se encuentra impedido, inhabilitado ni suspendido para contratar con el Estado.

c) Fijamos nuestro domicilio legal común en [.....].

d) Las obligaciones que corresponden a cada uno de los integrantes del consorcio son las siguientes:

1. OBLIGACIONES DE **[NOMBRE, DENOMINACIÓN O RAZÓN SOCIAL DEL CONSORCIADO 1]** [%]³⁰

[DESCRIBIR LAS OBLIGACIONES DEL CONSORCIADO 1]

2. OBLIGACIONES DE **[NOMBRE, DENOMINACIÓN O RAZÓN SOCIAL DEL CONSORCIADO 2]** [%]³¹

[DESCRIBIR LAS OBLIGACIONES DEL CONSORCIADO 2]

TOTAL OBLIGACIONES 100%³²

[CONSIGNAR CIUDAD Y FECHA]

³⁰ Consignar únicamente el porcentaje total de las obligaciones, el cual debe ser expresado en número entero, sin decimales.

³¹ Consignar únicamente el porcentaje total de las obligaciones, el cual debe ser expresado en número entero, sin decimales.

³² Este porcentaje corresponde a la sumatoria de los porcentajes de las obligaciones de cada uno de los integrantes del consorcio.

.....
Consortiado 1
Nombres, apellidos y firma del Consortiado 1
o de su Representante Legal
Tipo y N° de Documento de Identidad

.....
Consortiado 2
Nombres, apellidos y firma del Consortiado 2
o de su Representante Legal
Tipo y N° de Documento de Identidad

Importante

De conformidad con el artículo 52 del Reglamento, las firmas de los integrantes del consorcio deben ser legalizadas.

ANEXO N° 6

PRECIO DE LA OFERTA

ÍTEM N° [INDICAR NÚMERO]

Señores

[CONSIGNAR ÓRGANO ENCARGADO DE LAS CONTRATACIONES O COMITÉ DE SELECCIÓN, SEGÚN CORRESPONDA]

ADJUDICACIÓN SIMPLIFICADA N° [CONSIGNAR NOMENCLATURA DEL PROCEDIMIENTO]

Presente.-

Es grato dirigirme a usted, para hacer de su conocimiento que, de acuerdo con las bases, mi oferta es la siguiente:

[INCLUIR LA ESTRUCTURA DEL PRESUPUESTO DE OBRA, A FIN DE QUE EL POSTOR CONSIGNE LOS PRECIOS UNITARIOS Y EL PRECIO TOTAL DE SU OFERTA, TAL COMO SE MUESTRA DE MANERA REFERENCIAL EN EL SIGUIENTE EJEMPLO:]

N° ITEM	PARTIDA	UNIDAD	METRADO	PU	SUB TOTAL

1	Total costo directo (A)	
2	Gastos generales	
2.1	Gastos fijos	
2.2	Gastos variables	
	Total gastos generales (B)	
3	Utilidad (C)	
	SUBTOTAL (A+B+C)	
4	IGV ³³	
5	Monto total de la oferta	

...]

El precio de la oferta en **[CONSIGNAR LA MONEDA DE LA CONVOCATORIA]** incluye todos los tributos, seguros, transporte, inspecciones, pruebas y, de ser el caso, los costos laborales conforme a la legislación vigente, así como cualquier otro concepto que pueda tener incidencia sobre el costo de la obra a ejecutar; excepto la de aquellos postores que gocen de alguna exoneración legal, no incluirán en el precio de su oferta los tributos respectivos.

[CONSIGNAR CIUDAD Y FECHA]

.....
**Firma, Nombres y Apellidos del postor o
Representante legal o común, según corresponda**

³³ Para el cálculo del IGV, aplica el redondeo previsto en la Resolución de Superintendencia SUNAT N° 025-2000/SUNAT o norma que la reemplace. En ese sentido, el porcentaje se calcula considerando dos (2) decimales. Para efectos del redondeo
i) Si el primer decimal siguiente es inferior a cinco (5), el valor permanecerá igual, suprimiéndose los decimales posteriores
y ii) Si el primer decimal siguiente es igual o superior a cinco (5), el valor será incrementado en un centésimo.

Importante

- *En caso que el postor reduzca su oferta, según lo previsto en el artículo 68 del Reglamento, debe presentar nuevamente este Anexo.*
- *El postor que goce de alguna exoneración legal, debe indicar que su oferta no incluye el tributo materia de la exoneración, debiendo incluir el siguiente texto:*

“Mi oferta no incluye [CONSIGNAR EL TRIBUTO MATERIA DE LA EXONERACIÓN]”.
- *El análisis de precios unitarios y el detalle de los gastos generales fijos y variables no se presentan en la oferta, sino para el perfeccionamiento del contrato.*

ANEXO N° 7

DECLARACIÓN JURADA DE CUMPLIMIENTO DE CONDICIONES PARA LA APLICACIÓN DE LA EXONERACIÓN DEL IGV

Señores

[CONSIGNAR ÓRGANO ENCARGADO DE LAS CONTRATACIONES O COMITÉ DE SELECCIÓN, SEGÚN CORRESPONDA]

ADJUDICACIÓN SIMPLIFICADA N° [CONSIGNAR NOMENCLATURA DEL PROCEDIMIENTO]

Presente.-

Mediante el presente el suscrito, postor y/o Representante Legal de **[CONSIGNAR EN CASO DE SER PERSONA JURÍDICA]**, declaro bajo juramento que gozo del beneficio de la exoneración del IGV previsto en la Ley N° 27037, Ley de Promoción de la Inversión en la Amazonía, dado que cumplo con las condiciones siguientes:

- 1.- Que el domicilio fiscal de la empresa³⁴ se encuentra ubicada en la Amazonía y coincide con el lugar establecido como sede central (donde tiene su administración y lleva su contabilidad);
- 2.- Que la empresa se encuentra inscrita en las Oficinas Registrales de la Amazonía (exigible en caso de personas jurídicas);
- 3.- Que, al menos el setenta por ciento (70%) de los activos fijos de la empresa se encuentran en la Amazonía; y
- 4.- Que la empresa no ejecuta obras fuera de la Amazonía.

[CONSIGNAR CIUDAD Y FECHA]

.....
Firma, Nombres y Apellidos del postor o Representante legal, según corresponda

Importante

Cuando se trate de consorcios, esta declaración jurada será presentada por cada uno de los integrantes del consorcio, salvo que se trate de consorcios con contabilidad independiente, en cuyo caso debe ser suscrita por el representante común, debiendo indicar su condición de consorcio con contabilidad independiente y el número de RUC del consorcio.

³⁴ En el artículo 1 del "Reglamento de las Disposiciones Tributarias contenidas en la Ley de Promoción de la Inversión en la Amazonía" se define como "empresa" a las "Personas naturales, sociedades conyugales, sucesiones indivisas y personas consideradas jurídicas por la Ley del Impuesto a la Renta, generadoras de rentas de tercera categoría, ubicadas en la Amazonía. Las sociedades conyugales son aquellas que ejerzan la opción prevista en el Artículo 16 de la Ley del Impuesto a la Renta."

ANEXO N° 9

**DECLARACIÓN JURADA
(NUMERAL 49.4 DEL ARTÍCULO 49 DEL REGLAMENTO)**

Señores

**[CONSIGNAR ÓRGANO ENCARGADO DE LAS CONTRATACIONES O COMITÉ DE SELECCIÓN,
SEGÚN CORRESPONDA]**

ADJUDICACIÓN SIMPLIFICADA N° [CONSIGNAR NOMENCLATURA DEL PROCEDIMIENTO]
Presente.-

Mediante el presente el suscrito, postor y/o Representante Legal de [CONSIGNAR EN CASO DE SER PERSONA JURÍDICA], declaro que la experiencia que acredito de la empresa [CONSIGNAR LA DENOMINACIÓN DE LA PERSONA JURÍDICA] como consecuencia de una reorganización societaria, no se encuentra en el supuesto establecido en el numeral 49.4 del artículo 49 del Reglamento.

[CONSIGNAR CIUDAD Y FECHA]

.....
**Firma, Nombres y Apellidos del postor o
Representante legal, según corresponda**

Importante

A efectos de cautelar la veracidad de esta declaración, el postor puede verificar la información de la Relación de Proveedores Sancionados por el Tribunal de Contrataciones del Estado con Sanción Vigente en <http://portal.osce.gob.pe/rmp/content/relación-de-proveedores-sancionados>.

También le asiste dicha facultad al órgano encargado de las contrataciones o al órgano de la Entidad al que se le haya asignado la función de verificación de la oferta presentada por el postor ganador de la buena pro.

ANEXO N° 10

EXPERIENCIA DEL POSTOR EN LA ESPECIALIDAD

Señores

[CONSIGNAR ÓRGANO ENCARGADO DE LAS CONTRATACIONES O COMITÉ DE SELECCIÓN, SEGÚN CORRESPONDA]
ADJUDICACIÓN SIMPLIFICADA N° [CONSIGNAR NOMENCLATURA DEL PROCEDIMIENTO]

Presente.-

Mediante el presente, el suscrito detalla lo siguiente como EXPERIENCIA EN OBRAS SIMILARES:

N°	CLIENTE	OBJETO DEL CONTRATO	N° CONTRATO	FECHA DEL CONTRATO ³⁵	FECHA DE RECEPCIÓN DE LA OBRA	EXPERIENCIA PROVENIENTE ³⁶ DE:	MONEDA	IMPORTE ³⁷	TIPO DE CAMBIO VENTA ³⁸	MONTO FACTURADO ACUMULADO ³⁹
1										
2										
3										
4										
5										

³⁵ Se refiere a la fecha de suscripción del contrato.

³⁶ Si el titular de la experiencia no es el postor, consignar si dicha experiencia corresponde a la matriz en caso que el postor sea sucursal, o fue transmitida por reorganización societaria, debiendo acompañar la documentación sustentatoria correspondiente. Al respecto, según la Opinión N° 216-2017/DTN “Considerando que la sociedad matriz y la sucursal constituyen la misma persona jurídica, la sucursal puede acreditar como suya la experiencia de su matriz”. Del mismo modo, según lo previsto en la Opinión N° 010-2013/DTN, “... en una operación de reorganización societaria que comprende tanto una fusión como una escisión, la sociedad resultante podrá acreditar como suya la experiencia de la sociedad incorporada o absorbida, que se extingue producto de la fusión; asimismo, si en virtud de la escisión se transfiere un bloque patrimonial consistente en una línea de negocio completa, la sociedad resultante podrá acreditar como suya la experiencia de la sociedad escindida, correspondiente a la línea de negocio transmitida. De esta manera, la sociedad resultante podrá emplear la experiencia transmitida, como consecuencia de la reorganización societaria antes descrita, en los futuros procesos de selección en los que participe”.

³⁷ Se refiere al monto del contrato ejecutado incluido adicionales y reducciones, de ser el caso.

³⁸ El tipo de cambio venta debe corresponder al publicado por la SBS correspondiente a la fecha de suscripción del contrato.

³⁹ Consignar en la moneda establecida para el valor referencial.

[CONSIGNAR NOMBRE DE LA ENTIDAD]
[CONSIGNAR NOMENCLATURA DEL PROCEDIMIENTO]

Nº	CLIENTE	OBJETO DEL CONTRATO	Nº CONTRATO	FECHA DEL CONTRATO ³⁵	FECHA DE RECEPCIÓN DE LA OBRA	EXPERIENCIA PROVENIENTE ³⁶ DE:	MONEDA	IMPORTE ³⁷	TIPO DE CAMBIO VENTA ³⁸	MONTO FACTURADO ACUMULADO ³⁹
6										
7										
8										
9										
10										
TOTAL										

[CONSIGNAR CIUDAD Y FECHA]

.....
Firma, Nombres y Apellidos del postor o
Representante legal o común, según corresponda

ANEXO Nº 11

SOLICITUD DE BONIFICACIÓN DEL CINCO POR CIENTO (5%) POR TENER LA CONDICIÓN DE MICRO Y PEQUEÑA EMPRESA

Señores

[CONSIGNAR ÓRGANO ENCARGADO DE LAS CONTRATACIONES O COMITÉ DE SELECCIÓN, SEGÚN CORRESPONDA]

ADJUDICACIÓN SIMPLIFICADA Nº [CONSIGNAR NOMENCLATURA DEL PROCEDIMIENTO]

Presente.-

Mediante el presente el suscrito, postor y/o Representante legal de [CONSIGNAR EN CASO DE SER PERSONA JURÍDICA], solicito la asignación de la bonificación del cinco por ciento (5%) sobre el puntaje total obtenido, debido a que mi representada cuenta con la condición de micro y pequeña empresa.

[CONSIGNAR CIUDAD Y FECHA]

.....
**Firma, Nombres y Apellidos del postor o
Representante legal o común, según corresponda**

Importante

- *Para asignar la bonificación, el órgano encargado de las contrataciones o comité de selección, según corresponda, verifica la página web del Ministerio de Trabajo y Promoción del Empleo en la sección consulta de empresas acreditadas en el REMYPE en el link <http://www2.trabajo.gob.pe/servicios-en-linea-2-2/>.*
- *Para que un consorcio pueda acceder a la bonificación, cada uno de sus integrantes debe cumplir con la condición de micro y pequeña empresa.*

ANEXO Nº 12

AUTORIZACIÓN DE NOTIFICACIÓN DE LA DECISIÓN DE LA ENTIDAD SOBRE LA SOLICITUD DE AMPLIACIÓN DE PLAZO MEDIANTE MEDIOS ELECTRÓNICOS DE COMUNICACIÓN

(DOCUMENTO A PRESENTAR EN EL PERFECCIONAMIENTO DEL CONTRATO)

Señores

[CONSIGNAR ÓRGANO ENCARGADO DE LAS CONTRATACIONES O COMITÉ DE SELECCIÓN,
SEGÚN CORRESPONDA]

ADJUDICACIÓN SIMPLIFICADA Nº [CONSIGNAR NOMENCLATURA DEL PROCEDIMIENTO]

Presente.-

El que se suscribe, [.....], postor adjudicado y/o Representante Legal de [CONSIGNAR EN CASO DE SER PERSONA JURÍDICA], identificado con [CONSIGNAR TIPO DE DOCUMENTO DE IDENTIDAD] Nº [CONSIGNAR NÚMERO DE DOCUMENTO DE IDENTIDAD], autorizo que durante la ejecución del contrato se me notifique al correo electrónico [INDICAR EL CORREO ELECTRÓNICO] lo siguiente:

- ✓ Notificación de la decisión de la Entidad respecto a la solicitud de ampliación de plazo.

[CONSIGNAR CIUDAD Y FECHA]

.....
**Firma, Nombres y Apellidos del postor o
Representante legal o común, según
corresponda**

Importante

La notificación de la decisión de la Entidad respecto a la solicitud de ampliación de plazo se efectúa por medios electrónicos de comunicación, siempre que se cuente con la autorización correspondiente y sea posible obtener un acuse de recibo a través del mecanismo utilizado.