

BASES ESTÁNDAR DE ADJUDICACIÓN SIMPLIFICADA PARA LA CONTRATACIÓN DE SUMINISTRO DE BIENES PARA EL PROGRAMA DE VASO DE LECHE

Aprobado mediante Directiva N° 001-2019-OSCE/CD



SUB DIRECCIÓN DE NORMATIVIDAD – DIRECCIÓN TÉCNICO NORMATIVA
ORGANISMO SUPERVISOR DE LAS CONTRATACIONES DEL ESTADO - OSCE

SIMBOLOGÍA UTILIZADA:

N°	Símbolo	Descripción
1	[ABC] / [.....]	La información solicitada dentro de los corchetes sombreados debe ser completada por la Entidad durante la elaboración de las bases.
2	[ABC] / [.....]	Es una indicación, o información que deberá ser completada por la Entidad con posterioridad al otorgamiento de la buena pro para el caso específico de la elaboración de la PROFORMA DEL CONTRATO; o por los proveedores, en el caso de los ANEXOS de la oferta.
3	Importante • Abc	Se refiere a consideraciones importantes a tener en cuenta por el órgano encargado de las contrataciones o comité de selección, según corresponda y por los proveedores.
4	Advertencia • Abc	Se refiere a advertencias a tener en cuenta por el órgano encargado de las contrataciones o comité de selección, según corresponda y por los proveedores.
5	Importante para la Entidad • Xyz	Se refiere a consideraciones importantes a tener en cuenta por el órgano encargado de las contrataciones o comité de selección, según corresponda, y deben ser eliminadas una vez culminada la elaboración de las bases.

CARACTERÍSTICAS DEL DOCUMENTO:

Las bases estándar deben ser elaboradas en formato WORD, y deben tener las siguientes características:

N°	Características	Parámetros
1	Márgenes	Superior : 2.5 cm Inferior: 2.5 cm Izquierda: 2.5 cm Derecha: 2.5 cm
2	Fuente	Arial
3	Estilo de Fuente	Normal: Para el contenido en general Cursiva: Para el encabezado y pie de página Para las Consideraciones importantes (Ítem 3 del cuadro anterior)
4	Color de Fuente	Automático: Para el contenido en general Azul : Para las Consideraciones importantes (Ítem 3 del cuadro anterior)
5	Tamaño de Letra	16 : Para las dos primeras hojas de las Secciones General y Específica 11 : Para el nombre de los Capítulos. 10 : Para el cuerpo del documento en general 9 : Para el encabezado y pie de página Para el contenido de los cuadros, pudiendo variar, según la necesidad 8 : Para las Notas al pie
6	Alineación	Justificada: Para el contenido en general y notas al pie. Centrada : Para la primera página, los títulos de las Secciones y nombres de los Capítulos
7	Interlineado	Sencillo
8	Espaciado	Anterior : 0 Posterior : 0
9	Subrayado	Para los nombres de las Secciones y para resaltar o hacer hincapié en algún concepto

INSTRUCCIONES DE USO:

- Una vez registrada la información solicitada dentro de los corchetes sombreados en gris, el texto deberá quedar en letra tamaño 10, con estilo normal, sin formato de negrita y sin sombreado.
- La nota **IMPORTANTE** no puede ser modificada ni eliminada en la Sección General. En el caso de la Sección Específica debe seguirse la instrucción que se indica en dicha nota.

Elaboradas en diciembre 2021
Modificadas en junio y octubre 2022

MUNICIPALIDAD DISTRITAL DE COLQUEPATA

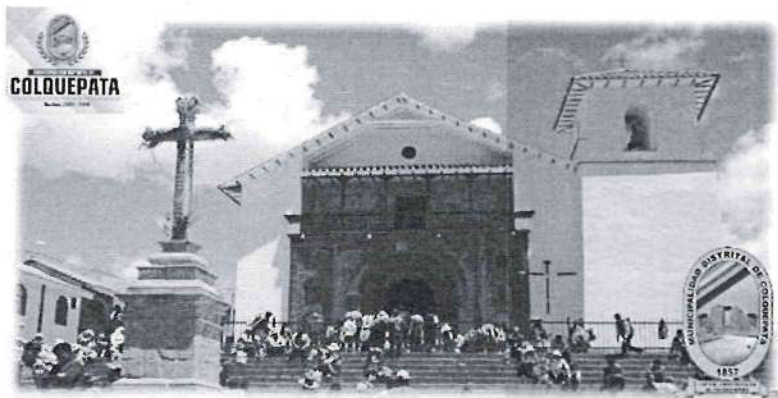

BASES ESTÁNDAR DE ADJUDICACIÓN SIMPLIFICADA
PARA LA CONTRATACIÓN DE SUMINISTRO DE BIENES
PARA EL PROGRAMA DE VASO DE LECHE

ADJUDICACION SIMPLIFICADA N° 01-2024-MDC/P
PRIMERA CONVOCATORIA

CONTRATACIÓN DE SUMINISTRO DE BIENES

CONTRATACION DE PRODUCTOS PVL 2024
PARA EL PROGRAMA SOCIAL DEL VASO DE
LECHE DISTRITO DE COLQUEPATA 2024

COLQUEPATA – PAUCARTAMBO – CUSCO
2024

BASES

DEBER DE COLABORACIÓN

La Entidad y todo proveedor que se someta a las presentes Bases, sea como participante, postor y/o contratista, deben conducir su actuación conforme a los principios previstos en la Ley de Contrataciones del Estado.

En este contexto, se encuentran obligados a prestar su colaboración al OSCE y a la Secretaría Técnica de la Comisión de Defensa de la Libre Competencia del INDECOPI, en todo momento según corresponda a sus competencias, a fin de comunicar presuntos casos de fraude, colusión y corrupción por parte de los funcionarios y servidores de la Entidad, así como los proveedores y demás actores que participan en el proceso de contratación.

De igual forma, deben poner en conocimiento del OSCE y a la Secretaría Técnica de la Comisión de Defensa de la Libre Competencia del INDECOPI los indicios de conductas anticompetitivas que se presenten durante el proceso de contratación, en los términos del Decreto Legislativo N° 1034, "Ley de Represión de Conductas Anticompetitivas", o norma que la sustituya, así como las demás normas de la materia.

La Entidad y todo proveedor que se someta a las presentes Bases, sea como participante, postor y/o contratista del proceso de contratación deben permitir al OSCE o a la Secretaría Técnica de la Comisión de Defensa de la Libre Competencia del INDECOPI el acceso a la información referida a las contrataciones del Estado que sea requerida, prestar testimonio o absolución de posiciones que se requieran, entre otras formas de colaboración.

SECCIÓN GENERAL

DISPOSICIONES COMUNES DEL PROCEDIMIENTO DE SELECCIÓN

(ESTA SECCIÓN NO DEBE SER MODIFICADA EN NINGÚN EXTREMO, BAJO SANCIÓN DE NULIDAD)

CAPÍTULO I ETAPAS DEL PROCEDIMIENTO DE SELECCIÓN

1.1. REFERENCIAS

Cuando en el presente documento se mencione la palabra Ley, se entiende que se está haciendo referencia a la Ley N° 30225, Ley de Contrataciones del Estado, y cuando se mencione la palabra Reglamento, se entiende que se está haciendo referencia al Reglamento de la Ley de Contrataciones del Estado aprobado por Decreto Supremo N° 344-2018-EF.

Las referidas normas incluyen sus respectivas modificaciones, de ser el caso.

1.2. CONVOCATORIA

Se realiza a través de su publicación en el SEACE de conformidad con lo señalado en el artículo 54 del Reglamento, en la fecha señalada en el calendario del procedimiento de selección, debiendo adjuntar las bases y resumen ejecutivo.

1.3. REGISTRO DE PARTICIPANTES

El registro de participantes se realiza conforme al artículo 55 del Reglamento. En el caso de un consorcio, basta que se registre uno (1) de sus integrantes.

Importante

- Para registrarse como participante en un procedimiento de selección convocado por las Entidades del Estado Peruano, es necesario que los proveedores cuenten con inscripción vigente y estar habilitados ante el Registro Nacional de Proveedores (RNP) que administra el Organismo Supervisor de las Contrataciones del Estado (OSCE). Para obtener mayor información, se puede ingresar a la siguiente dirección electrónica: www.rnp.gob.pe.
- Los proveedores que deseen registrar su participación deben ingresar al SEACE utilizando su Certificado SEACE (usuario y contraseña). Asimismo, deben observar las instrucciones señaladas en el documento de orientación "Guía para el registro de participantes electrónico" publicado en <https://www2.seace.gob.pe/>.
- En caso los proveedores no cuenten con inscripción vigente en el RNP y/o se encuentren inhabilitados o suspendidos para ser participantes, postores y/o contratistas, el SEACE restringirá su registro, quedando a potestad de estos intentar nuevamente registrar su participación en el procedimiento de selección en cualquier otro momento, dentro del plazo establecido para dicha etapa, siempre que haya obtenido la vigencia de su inscripción o quedado sin efecto la sanción que le impuso el Tribunal de Contrataciones del Estado.

1.4. FORMULACIÓN DE CONSULTAS Y OBSERVACIONES A LAS BASES

La formulación de consultas y observaciones a las bases se efectúa de conformidad con lo establecido en los numerales 72.1 y 72.2 del artículo 72 del Reglamento, así como el literal a) del artículo 89 del Reglamento.

Importante

No pueden formularse consultas ni observaciones respecto del contenido de una ficha de homologación aprobada. Las consultas y observaciones que se formulen sobre el particular, se tienen como no presentadas.

1.5. ABSOLUCIÓN DE CONSULTAS, OBSERVACIONES E INTEGRACIÓN DE BASES

La absolución de consultas, observaciones e integración de las bases se realizan conforme a las disposiciones previstas en el numeral 72.4 del artículo 72 del Reglamento y el literal a) del artículo 89 del Reglamento.

Importante

- No se absolverán consultas y observaciones a las bases que se presenten en forma física.
- Cuando exista divergencia entre lo indicado en el pliego de absolución de consultas y observaciones y la integración de bases, prevalece lo absuelto en el referido pliego; sin perjuicio, del deslinde de responsabilidades correspondiente.

1.6. FORMA DE PRESENTACIÓN DE OFERTAS

Las ofertas se presentan conforme lo establecido en el artículo 59 y en el artículo 90 del Reglamento.

Las declaraciones juradas, formatos o formularios previstos en las bases que conforman la oferta deben estar debidamente firmados por el postor (firma manuscrita o digital, según la Ley N° 27269, Ley de Firmas y Certificados Digitales¹). Los demás documentos deben ser visados por el postor. En el caso de persona jurídica, por su representante legal, apoderado o mandatario designado para dicho fin y, en el caso de persona natural, por este o su apoderado. No se acepta el pegado de la imagen de una firma o visto. Las ofertas se presentan foliadas.

Importante

- Los formularios electrónicos que se encuentran en el SEACE y que los proveedores deben llenar para presentar sus ofertas, tienen carácter de declaración jurada.
- En caso la información contenida en los documentos escaneados que conforman la oferta no coincida con lo declarado a través del SEACE, prevalece la información declarada en los documentos escaneados.
- No se tomarán en cuenta las ofertas que se presenten en físico a la Entidad.

1.7. PRESENTACIÓN Y APERTURA DE OFERTAS

El participante presentará su oferta de manera electrónica a través del SEACE, desde las 00:01 horas hasta las 23:59 horas del día establecido para el efecto en el cronograma del procedimiento; adjuntando el archivo digitalizado que contenga los documentos que conforman la oferta de acuerdo a lo requerido en las bases.

El participante debe verificar antes de su envío, bajo su responsabilidad, que el archivo pueda ser descargado y su contenido sea legible.

Importante

Los integrantes de un consorcio no pueden presentar ofertas individuales ni conformar más de un consorcio en un procedimiento de selección, o en un determinado ítem cuando se trate de procedimientos de selección según relación de ítems.

En la apertura electrónica de la oferta, el órgano encargado de las contrataciones o el comité de selección, según corresponda, verifica la presentación de lo exigido en la sección específica de las bases de conformidad con el numeral 73.2 del artículo 73 del Reglamento y determina si las ofertas responden a las características y/o requisitos funcionales y condiciones de las Especificaciones Técnicas, detallados en la sección específica de las bases. De no cumplir con lo requerido, la oferta se considera no admitida.

1.8. EVALUACIÓN DE LAS OFERTAS

La evaluación de las ofertas se realiza conforme a lo establecido en el numeral 74.1 y el literal a) del numeral 74.2 del artículo 74 del Reglamento.

En el supuesto de que dos (2) o más ofertas empaten, la determinación del orden de prelación de las ofertas empatadas se efectúa siguiendo estrictamente el orden establecido en el numeral 91.1 del artículo 91 del Reglamento.

El desempate mediante sorteo se realiza de manera electrónica a través del SEACE.

1.9. CALIFICACIÓN DE OFERTAS

La calificación de las ofertas se realiza conforme a lo establecido en los numerales 75.1 y 75.2 del artículo 75 del Reglamento.

1.10. SUBSANACIÓN DE LAS OFERTAS

La subsanación de las ofertas se sujeta a lo establecido en el artículo 60 del Reglamento. El plazo que se otorgue para la subsanación no puede ser inferior a un (1) día hábil.

¹ Para mayor información sobre la normativa de firmas y certificados digitales ingresar a: <https://www.indecopi.gob.pe/web/firmas-digitales/firmar-y-certificados-digitales>

La solicitud de subsanación se realiza de manera electrónica a través del SEACE y será remitida al correo electrónico consignado por el postor al momento de realizar su inscripción en el RNP, siendo su responsabilidad el permanente seguimiento de las notificaciones a dicho correo. La notificación de la solicitud se entiende efectuada el día de su envío al correo electrónico.

La presentación de las subsanaciones se realiza a través del SEACE. No se tomará en cuenta la subsanación que se presente en físico a la Entidad.

1.11. RECHAZO DE LAS OFERTAS

Previo al otorgamiento de la buena pro, el órgano encargado de las contrataciones o el comité de selección según corresponda, revisa las ofertas económicas que cumplen los requisitos de calificación, de conformidad con lo establecido para el rechazo de ofertas, previsto en el artículo 68 del Reglamento, de ser el caso.

De rechazarse alguna de las ofertas calificadas, el órgano encargado de las contrataciones o el comité de selección, según corresponda, revisa el cumplimiento de los requisitos de calificación de los postores que siguen en el orden de prelación, en caso las hubiere.

1.12. OTORGAMIENTO DE LA BUENA PRO

Definida la oferta ganadora, el órgano encargado de las contrataciones o el comité de selección, según corresponda, otorga la buena pro mediante su publicación en el SEACE, incluyendo el cuadro comparativo y las actas debidamente motivadas de los resultados de la admisión, no admisión, evaluación, calificación, descalificación, rechazo y el otorgamiento de la buena pro.

1.13. CONSENTIMIENTO DE LA BUENA PRO

Cuando se hayan presentado dos (2) o más ofertas, el consentimiento de la buena pro se produce a los cinco (5) días hábiles siguientes de la notificación de su otorgamiento, sin que los postores hayan ejercido el derecho de interponer el recurso de apelación.

En caso que se haya presentado una sola oferta, el consentimiento de la buena pro se produce el mismo día de la notificación de su otorgamiento.

El consentimiento del otorgamiento de la buena pro se publica en el SEACE al día hábil siguiente de producido.

Importante

Una vez consentido el otorgamiento de la buena pro, el órgano encargado de las contrataciones o el órgano de la Entidad al que se haya asignado tal función realiza la verificación de la oferta presentada por el postor ganador de la buena pro conforme lo establecido en el numeral 64.6 del artículo 64 del Reglamento.

CAPÍTULO II
SOLUCIÓN DE CONTROVERSIAS DURANTE EL PROCEDIMIENTO DE
SELECCIÓN

2.1. RECURSO DE APELACIÓN

A través del recurso de apelación se pueden impugnar los actos dictados durante el desarrollo del procedimiento de selección hasta antes del perfeccionamiento del contrato.

El recurso de apelación se presenta ante la Entidad convocante, y es conocido y resuelto por su Titular, cuando el valor estimado sea igual o menor a cincuenta (50) UIT. Cuando el valor estimado sea mayor a dicho monto, el recurso de apelación se presenta ante y es resuelto por el Tribunal de Contrataciones del Estado.

En los procedimientos de selección según relación de ítems, el valor estimado total del procedimiento determina ante quién se presenta el recurso de apelación.

Los actos que declaren la nulidad de oficio, la cancelación del procedimiento de selección y otros actos emitidos por el Titular de la Entidad que afecten la continuidad de este, se impugnan ante el Tribunal de Contrataciones del Estado.

Importante

- Una vez otorgada la buena pro, el órgano encargado de las contrataciones o el comité de selección, según corresponda, está en la obligación de permitir el acceso de los participantes y postores al expediente de contratación, salvo la información calificada como secreta, confidencial o reservada por la normativa de la materia, a más tardar dentro del día siguiente de haberse solicitado por escrito.
Luego de otorgada la buena pro no se da a conocer las ofertas cuyos requisitos de calificación no fueron analizados y revisados por el órgano encargado de las contrataciones o el comité de selección, según corresponda.
- A efectos de recoger la información de su interés, los postores pueden valerse de distintos medios, tales como: (i) la lectura y/o toma de apuntes, (ii) la captura y almacenamiento de imágenes, e incluso (iii) pueden solicitar copia de la documentación obrante en el expediente, siendo que, en este último caso, la Entidad deberá entregar dicha documentación en el menor tiempo posible, previo pago por tal concepto.
- El recurso de apelación se presenta ante la Mesa de Partes del Tribunal o ante las oficinas desconcentradas del OSCE, o en la Unidad de Trámite Documentario de la Entidad, según corresponda.

2.2. PLAZOS DE INTERPOSICIÓN DEL RECURSO DE APELACIÓN

La apelación contra el otorgamiento de la buena pro o contra los actos dictados con anterioridad a ella se interpone dentro de los cinco (5) días hábiles siguientes de haberse notificado el otorgamiento de la buena pro.

La apelación contra los actos dictados con posterioridad al otorgamiento de la buena pro, contra la declaración de nulidad, cancelación y declaratoria de desierto del procedimiento, se interpone dentro de los cinco (5) días hábiles siguientes de haberse tomado conocimiento del acto que se desea impugnar.

CAPÍTULO III
DEL CONTRATO

3.1. PERFECCIONAMIENTO DEL CONTRATO

Los plazos y el procedimiento para perfeccionar el contrato se realiza conforme a lo indicado en el artículo 141 del Reglamento.

El contrato se perfecciona con la suscripción del documento que lo contiene, salvo en los contratos cuyo monto del valor estimado no supere los doscientos mil Soles (S/ 200,000.00), en los que se puede perfeccionar con la recepción de la orden de compra, conforme a lo previsto en la sección específica de las bases.

En el caso de procedimientos de selección por relación de ítems, se puede perfeccionar el contrato con la suscripción del documento o con la recepción de una orden de compra, cuando el valor estimado del ítem corresponda al parámetro establecido en el párrafo anterior.

Importante

El órgano encargado de las contrataciones o el comité de selección, según corresponda, debe consignar en la sección específica de las bases la forma en que se perfeccionará el contrato, sea con la suscripción del contrato o la recepción de la orden de compra. En caso la Entidad perfeccione el contrato con la recepción de la orden de compra no debe incluir la proforma del contrato establecida en el Capítulo V de la sección específica de las bases.

Para perfeccionar el contrato, el postor ganador de la buena pro debe presentar los documentos señalados en el artículo 139 del Reglamento y los previstos en la sección específica de las bases.

3.2. GARANTÍAS

Las garantías que deben otorgar los postores y/o contratistas, según corresponda, son las de fiel cumplimiento del contrato y por los adelantos.

3.2.1. GARANTÍA DE FIEL CUMPLIMIENTO

Como requisito indispensable para perfeccionar el contrato, el postor ganador debe entregar a la Entidad la garantía de fiel cumplimiento del mismo por una suma equivalente al diez por ciento (10%) del monto del contrato original. Esta se mantiene vigente hasta la conformidad de la recepción de la prestación a cargo del contratista.

3.2.2. GARANTÍA DE FIEL CUMPLIMIENTO POR PRESTACIONES ACCESORIAS

En las contrataciones que conlleven la ejecución de prestaciones accesorias, tales como mantenimiento, reparación o actividades afines, se otorga una garantía adicional por una suma equivalente al diez por ciento (10%) del monto del contrato de la prestación accesorio, la misma que debe ser renovada periódicamente hasta el cumplimiento total de las obligaciones garantizadas.

Importante

- En los contratos cuyos montos sean iguales o menores a doscientos mil Soles (S/ 200,000.00), no corresponde presentar garantía de fiel cumplimiento de contrato ni garantía de fiel cumplimiento por prestaciones accesorias. Dicha excepción también aplica a los contratos derivados de procedimientos de selección por relación de ítems, cuando el monto del ítem adjudicado o la sumatoria de los montos de los ítems adjudicados no superen el monto señalado anteriormente, conforme a lo dispuesto en el literal a) del artículo 152 del Reglamento.
- En los contratos periódicos de suministro de bienes que celebren las Entidades con las micro y pequeñas empresas, estas últimas pueden otorgar como garantía de fiel cumplimiento el diez por ciento (10%) del monto del contrato, porcentaje que es retenido por la Entidad durante la primera mitad del número total de pagos a realizarse, de forma prorrateada en cada pago, con cargo a ser devuelto a la finalización del mismo, conforme lo establecen los numerales 149.4 y 149.5 del artículo 149 y el numeral 151.2 del artículo 151 del Reglamento.

3.2.3. GARANTÍA POR ADELANTO

En caso se haya previsto en la sección específica de las bases la entrega de adelantos, el contratista debe presentar una garantía emitida por idéntico monto conforme a lo estipulado en el artículo 153 del Reglamento.

3.3. REQUISITOS DE LAS GARANTÍAS

Las garantías que se presenten deben ser incondicionales, solidarias, irrevocables y de realización automática en el país, al solo requerimiento de la Entidad. Asimismo, deben ser emitidas por empresas que se encuentren bajo la supervisión directa de la Superintendencia de Banca, Seguros y Administradoras Privadas de Fondos de Pensiones y que cuenten con clasificación de riesgo B o superior. Asimismo, deben estar autorizadas para emitir garantías; o estar consideradas en la última lista de bancos extranjeros de primera categoría que periódicamente publica el Banco Central de Reserva del Perú.

Importante

Corresponde a la Entidad verificar que las garantías presentadas por el postor ganador de la buena pro y/o contratista cumplan con los requisitos y condiciones necesarios para su aceptación y eventual ejecución, sin perjuicio de la determinación de las responsabilidades funcionales que correspondan.

Advertencia

Los funcionarios de las Entidades no deben aceptar garantías emitidas bajo condiciones distintas a las establecidas en el presente numeral, debiendo tener en cuenta lo siguiente:

1. La clasificadora de riesgo que asigna la clasificación a la empresa que emite la garantía debe encontrarse listada en el portal web de la SBS (<http://www.sbs.gob.pe/sistema-financiero/clasificadoras-de-riesgo>).

2. Se debe identificar en la página web de la clasificadora de riesgo respectiva, cuál es la clasificación vigente de la empresa que emite la garantía, considerando la vigencia a la fecha de emisión de la garantía.

3. Para fines de lo establecido en el artículo 148 del Reglamento, la clasificación de riesgo B, incluye las clasificaciones B+ y B.

4. Si la empresa que otorga la garantía cuenta con más de una clasificación de riesgo emitida por distintas empresas listadas en el portal web de la SBS, bastará que en una de ellas cumpla con la clasificación mínima establecida en el Reglamento.

En caso exista alguna duda sobre la clasificación de riesgo asignada a la empresa emisora de la garantía, se deberá consultar a la clasificadora de riesgos respectiva.

De otro lado, además de cumplir con el requisito referido a la clasificación de riesgo, a efectos de verificar si la empresa emisora se encuentra autorizada por la SBS para emitir garantías, debe revisarse el portal web de dicha Entidad (<http://www.sbs.gob.pe/sistema-financiero/relacion-de-empresas-que-se-encuentran-autorizadas-a-emitar-cartas-fianza>).

Los funcionarios competentes deben verificar la autenticidad de la garantía a través de los mecanismos establecidos (consulta web, teléfono u otros) por la empresa emisora.

3.4. EJECUCIÓN DE GARANTÍAS

La Entidad puede solicitar la ejecución de las garantías conforme a los supuestos contemplados en el artículo 155 del Reglamento.

3.5. ADELANTOS

La Entidad puede entregar adelantos directos al contratista, los que en ningún caso exceden en conjunto del treinta por ciento (30%) del monto del contrato original, siempre que ello haya sido previsto en la sección específica de las bases.

3.6. PENALIDADES

3.6.1. PENALIDAD POR MORA EN LA EJECUCIÓN DE LA PRESTACIÓN

En caso de retraso injustificado del contratista en la ejecución de las prestaciones objeto del contrato, la Entidad le aplica automáticamente una penalidad por mora por cada día de atraso, de conformidad con el artículo 162 del Reglamento.

3.6.2. OTRAS PENALIDADES

La Entidad puede establecer penalidades distintas a la mencionada en el numeral precedente, según lo previsto en el artículo 163 del Reglamento y lo indicado en la sección específica de las bases.

Estos dos tipos de penalidades se calculan en forma independiente y pueden alcanzar cada una un monto máximo equivalente al diez por ciento (10%) del monto del contrato vigente, o de ser el caso, del ítem que debió ejecutarse.

3.7. INCUMPLIMIENTO DEL CONTRATO

Las causales para la resolución del contrato, serán aplicadas de conformidad con el artículo 36 de la Ley y 164 del Reglamento.

3.8. PAGOS

El pago se realiza después de ejecutada la respectiva prestación, pudiendo contemplarse pagos a cuenta, según la forma establecida en la sección específica de las bases o en el contrato.

La Entidad paga las contraprestaciones pactadas a favor del contratista dentro de los diez (10) días calendario siguientes de otorgada la conformidad de los bienes, siempre que se verifiquen las condiciones establecidas en el contrato para ello, bajo responsabilidad del funcionario competente.

La conformidad se emite en un plazo máximo de siete (7) días de producida la recepción salvo que se requiera efectuar pruebas que permitan verificar el cumplimiento de la obligación, en cuyo caso la conformidad se emite en un plazo máximo de quince (15) días, bajo responsabilidad del funcionario que debe emitir la conformidad.

En el caso que se haya suscrito contrato con un consorcio, el pago se realizará de acuerdo a lo que se indique en el contrato de consorcio.

Advertencia

En caso de retraso en los pagos a cuenta o pago final por parte de la Entidad, salvo que se deba a caso fortuito o fuerza mayor, esta reconoce al contratista los intereses legales correspondientes, de conformidad con el artículo 39 de la Ley y 171 del Reglamento, debiendo repetir contra los responsables de la demora injustificada.

3.9. DISPOSICIONES FINALES

Todos los demás aspectos del presente procedimiento no contemplados en las bases se regirán supletoriamente por la Ley y su Reglamento, así como por las disposiciones legales vigentes.

SECCIÓN ESPECÍFICA

CONDICIONES ESPECIALES DEL PROCEDIMIENTO DE SELECCIÓN

(EN ESTA SECCIÓN LA ENTIDAD DEBERÁ COMPLETAR LA INFORMACIÓN EXIGIDA, DE ACUERDO A LAS INSTRUCCIONES INDICADAS)

CAPÍTULO I GENERALIDADES

1.1. ENTIDAD CONVOCANTE

Nombre : MUNICIPALIDAD DISTRITAL DE COLQUEPATA
RUC N° : 20217209997
Domicilio legal : Plaza de Armas S/N Colquepata – Paucartambo
Correo electrónico: : logisticolquepata@gmail.com

1.2. OBJETO DE LA CONVOCATORIA

El presente procedimiento de selección tiene por objeto la contratación del suministro de CONTRATACIÓN DE PRODUCTOS PVL 2024 PARA EL PROGRAMA SOCIAL DEL VASO DE LECHE DISTRITO DE COLQUEPATA 2024 para la atención de 850 beneficiarios por 360 días calendario.

ÍTEM	PRODUCTOS	CANTIDADES	
		Kilogramos	Bolsas/latas
I	MEZCLA DE HARINAS EXTRUIDAS A BASE DE KIWICHA, LINAZA, MACA, PLATANO Y QUINUA CON LECHE EN POLVO AZUCARADA FORTIFICADA CON VITAMINAS Y MINERALES.	20,400	20,400 bolsas x 1.00 kg
II	LECHE EVAPORADA ENTERA DE 400 Gr A MAS	10,200 Latas	

1.3. EXPEDIENTE DE CONTRATACIÓN

El expediente de contratación fue aprobado mediante FORMATO N° 02 SEACE con abreviatura de AS-01-2024, SOLICITUD Y APROBACIÓN DE EXPEDIENTE DE CONTRATACIÓN, de fecha 23 de Febrero del 2024.

1.4. FUENTE DE FINANCIAMIENTO

00 Recursos Ordinarios

1.5. SISTEMA DE CONTRATACIÓN

El presente procedimiento se rige por el sistema suma alzada, de acuerdo con lo establecido en el expediente de contratación respectivo.

1.6. DISTRIBUCIÓN DE LA BUENA PRO

Según lo dispuesto en el Artículo 62 del Reglamento..

1.7. ALCANCES DEL REQUERIMIENTO

El alcance de la prestación está definido en el Capítulo III de la presente sección de las bases.

1.8. PLAZO DE ENTREGA

Los bienes materia de la presente convocatoria se entregarán de acuerdo con el siguiente cronograma, en concordancia con lo establecido en el expediente de contratación.

CRONOGRAMA DE ENTREGA

N° DE ENTREGA	FECHA DE ENTREGA	MEZCLA DE HARINAS EXTRUIDAS A BASE DE KIWICHA, LINAZA, MACA, PLATANO Y QUINUA CON LECHE EN POLVO AZUCARADA FORTIFICADA CON VITAMINAS Y MINERALES.		LECHE EVAPORADA ENTERA DE 400 GR A MAS
		Cantidad Kg	2 bolsas x 1 kg c/u / beneficiario/mes	Cantidad 1 lata/beneficiario / mes
Primera entrega	Cinco (5) días calendario, contados a partir del día siguiente de la suscripción del contrato.	5,100	5100	2550

Segunda entrega	Cinco (5) días calendario, contados a partir del día siguiente de la notificación de la orden de compra.	5,100	5100	2550
Tercera entrega		5,100	5100	2550
Cuarta entrega		5,100	5100	2550
TOTAL		20,400 KG	20,400 BOLSAS	10,200 LATAS

1.9. COSTO DE REPRODUCCIÓN Y ENTREGA DE BASES

Los participantes registrados tienen el derecho de recabar un ejemplar de las bases, para cuyo efecto deben cancelar S/ 5.00 (Son Cinco con 00/100 Soles) en la caja de la Entidad sito en la Municipalidad Distrital de Colquepata Plaza de Armas S/N Colquepata – Paucartambo – Cusco.

1.10. BASE LEGAL

- Ley N° 31953 Ley de Presupuesto del Sector Público para el Año Fiscal 2024.
- Ley N° 31954 Equilibrio Financiero del Presupuesto del Sector Público para el Año Fiscal 2024.
- Ley N° 31955 Ley de Endeudamiento del Sector Público para el Año Fiscal 2024.
- Ley N° 24059, Ley de Creación del Programa del Vaso de Leche.
- Ley N° 27470, Ley que establece normas complementarias para la ejecución del Programa del Vaso de Leche.
- Ley N° 31554, Ley que modifica la Ley N° 27470, Ley que establece normas complementarias para la ejecución del Programa del Vaso de Leche.
- Decreto Legislativo N° 1062, Decreto Legislativo que Aprueba la Ley de Inocuidad de los Alimentos.
- Decreto Supremo N° 007-98-SA, Reglamento sobre Vigilancia y Control Sanitario de Alimentos y Bebidas.
- Decreto Supremo N° 022-2001-SA, Reglamento Sanitario para las actividades de Saneamiento Ambiental en Viviendas y Establecimientos Comerciales, Industriales y de Servicios.
- Decreto Supremo N° 034-2008-AG, Reglamento del Decreto Legislativo N° 1062 Ley de Inocuidad de Alimentos.
- Decreto Supremo N° 007-2017-MINAGRI, Decreto Supremo que aprueba el Reglamento de la Leche y Productos Lácteos.
- Resolución Ministerial N° 449-2001-SA-DM que aprueba la "Norma Sanitaria para Trabajos de Desinsectación, Desratización, Desinfección, Limpieza y Desinfección de Reservorios de Agua, Limpieza de Ambientes y de Tanques Sépticos"
- Resolución Ministerial N° 711-2002-SA-DM, que aprueba la Directiva "Valores Nutricionales Mínimos de la Ración del Programa del Vaso de Leche".
- Resolución Ministerial N° 449-2006/MINSA, que aprueba la "Norma Sanitaria para la Aplicación del Sistema HACCP en la Fábrica de Alimentos y Bebidas".
- Resolución Ministerial N° 451-2006/MINSA, que aprueba la "Norma Sanitaria para la Fabricación de Alimentos a Base de granos y otros, destinados a Programas Sociales de Alimentación".
- Resolución Ministerial N° 591-2008-MINSA que aprueba la "Norma Sanitaria que establece los criterios microbiológicos de calidad sanitaria e inocuidad para los alimentos y bebidas de consumo humano"
- Resolución Ministerial N° 066-2015-MINSA que aprueba la "Norma Sanitaria para el Almacenamiento de Alimentos Terminados destinados al Consumo Humano".
- Resolución Ministerial N° 624-2015-MINSA, que aprueba la "Norma Sanitaria que Establece la Lista de Alimentos de Alto Riesgo (AAR)".
- Código Civil.
- Resolución Ministerial N° 239-2020-MINSA. "Lineamientos para la vigilancia de la salud en los trabajadores con riesgo de exposición a COVID-19".

Las referidas normas incluyen sus respectivas modificaciones, de ser el caso.

CAPÍTULO II DEL PROCEDIMIENTO DE SELECCIÓN

2.1. CALENDARIO DEL PROCEDIMIENTO DE SELECCIÓN

Según el cronograma de la ficha de selección de la convocatoria publicada en el SEACE.

2.2. CONTENIDO DE LAS OFERTAS

La oferta contendrá, además de un índice de documentos², la siguiente documentación:

2.2.1. Documentación de presentación obligatoria

2.2.1.1. Documentos para la admisión de la oferta

- Declaración jurada de datos del postor. (Anexo N° 1)
- Documento que acredite la representación de quien suscribe la oferta.

En caso de persona jurídica, copia del certificado de vigencia de poder del representante legal, apoderado o mandatario designado para tal efecto.

En caso de persona natural, copia del documento nacional de identidad o documento análogo, o del certificado de vigencia de poder otorgado por persona natural, del apoderado o mandatario, según corresponda.

En el caso de consorcios, este documento debe ser presentado por cada uno de los integrantes del consorcio que suscriba la promesa de consorcio, según corresponda.

Advertencia

De acuerdo con el artículo 4 del Decreto Legislativo N° 1246, las Entidades están prohibidas de exigir a los administrados o usuarios la información que puedan obtener directamente mediante la interoperabilidad a que se refieren los artículos 2 y 3 de dicho Decreto Legislativo. En esa medida, si la Entidad es usuaria de la Plataforma de Interoperabilidad del Estado – PIDE³ y siempre que el servicio web se encuentre activo en el Catálogo de Servicios de dicha plataforma, no corresponderá exigir el certificado de vigencia de poder y/o documento nacional de identidad.

- Declaración jurada de acuerdo con el literal b) del artículo 52 del Reglamento. (Anexo N° 2)
- Declaración jurada de cumplimiento de las Especificaciones Técnicas contenidas en el numeral 3.1 del Capítulo III de la presente sección. (Anexo N° 3)
- Copia simple del Registro Sanitario vigente del producto ofertado, expedido por la Dirección General de Salud Ambiental e Inocuidad Alimentaria – DIGESA, según los artículos 102 y 105 del Decreto Supremo N° 007-98-SA, que aprueba el Reglamento sobre Vigilancia y Control Sanitario de Alimentos y Bebidas y sus modificatorias. (Para el caso de alimentos elaborados industrialmente).

Importante

Se admitirán registros sanitarios de productos cuya denominación no sea exactamente igual a la del producto objeto de la contratación, siempre y cuando éste comparta la misma composición cualitativa de ingredientes básicos y los mismos aditivos alimentarios que el producto solicitado por la Entidad. Para dicho efecto adjuntar copia de la documentación presentada a DIGESA que acredite tal condición.

² La omisión del índice no determina la no admisión de la oferta.

³ Para mayor información de las Entidades usuarias y del Catálogo de Servicios de la Plataforma de Interoperabilidad del Estado – PIDE ingresar al siguiente enlace <https://www.gobiernodigital.gob.pe/interoperabilidad/>

- f) Copia simple del Certificado de Validación Técnica Oficial del Plan HACCP vigente o Resolución Directoral que la otorga, emitida por la Dirección General de Salud Ambiental e Inocuidad Alimentaria – DIGESA, a nombre del fabricante, de conformidad con el artículo 58-A del Reglamento sobre Vigilancia y Control Sanitario de Alimentos y Bebidas, aprobado por Decreto Supremo N°007-98-SA, modificado por Decreto Supremo N°004-2014-SA y conforme la Resolución Ministerial N° 449-2006/MINSA, que aprueba la "Norma Sanitaria para la Aplicación del Sistema HACCP en la Fábrica de Alimentos y Bebidas". (Para el caso de alimentos elaborados industrialmente).

Importante

- El Plan HACCP debe estar referido a la línea de producción del producto objeto de contratación o a una línea de producción dentro de la cual esté inmerso dicho producto, según el artículo 4 de la norma sanitaria aprobada por la Resolución Ministerial N° 449-2006/MINSA.

- g) Copia del Certificado de fumigación o saneamiento ambiental de la planta de producción con una vigencia no mayor a 06 meses, que contenga mínimamente las actividades de Desinsectación, desratización, desinfección, limpieza y desinfección de reservorios de agua, expedida por una entidad autorizada por DIRESA/DISA/DIGESA, vigente a la fecha de presentación de las propuestas. (Harina y Leche Evaporada).

En caso que el postor sea fabricante, bastará que se presente los certificados de la planta siempre que el almacén se encuentre ubicado dentro de la planta, y si el almacén está ubicado fuera de la planta, deberá presentar ambos certificados (Certificados de la planta y del Almacén) Asimismo, en caso que el postor sea distribuidor que almacena el producto ofertado, deberá presentar los certificados del almacén, y si es distribuidor que se limita a recoger el producto del almacén del fabricante, deberá presentarse el certificado de fumigación de la planta a nombre del fabricante.

- h) Copia del Certificado Técnico Productivo a nombre del fabricante emitido por un organismo acreditado ante INACAL, correspondiente a la línea de producción. Dicho documento debe tomar como documento normativo para la certificación la R.M. N° 451- 2006/MINSA "Norma sanitaria para la fabricación de alimentos a base de granos y otros destinados a programa sociales de alimentación" y DS. 007-98-sa "Reglamento sobre vigilancia y control sanitario de alimentos y bebidas". Deberá contener el flujo del proceso productivo reportando todas las operaciones unitarias de producción compatible con el producto ofertado en concordancia con las normas indicadas. El flujo grama de producción descrito en dicho certificado debe estar en función a lo previsto en la R.M. N° 451-2006-MINSA, en sus artículos 23 al 30, ya que resulta obligatorio para todo aquel que fabrique o elabore productos a base de cereales y quenopodiáceas destinados a programas sociales de alimentación, lo que deberá ser acreditado por los postores, así mismo cuando parte de las actividades que comprenden el flujo grama de producción sean realizadas por un tercero, dichas actividades también deben ser acreditadas con un certificado técnico productivo a nombre del tercero, emitido bajo la misma normativatambién debecon una antigüedad no mayor a 6 meses. (Harina).

- i) Copia vigente del Certificado Tecnico productivo a nombre del fabricante emitido por un organismo acreditado ante INACAL. Correspondiente a la línea de producción. Dicho documento debe tomar como documento normativo para la certificación el DS. 007-98-sa "reglamento sobre vigilancia y control sanitario de alimentos y bebidas". Debera contener el flujo del proceso productivo reportando todas las operaciones unitarias de producción compatible con el producto ofertado en concordancia con la norma indicada. (Leche Evaporada)
- j) Promesa de consorcio con firmas legalizadas, de ser el caso, en la que se consigne los integrantes, el representante común, el domicilio común y las

obligaciones a las que se compromete cada uno de los integrantes del consorcio así como el porcentaje equivalente a dichas obligaciones. (Anexo N° 5)

- k) El precio de la oferta en soles. Adjuntar obligatoriamente el Anexo N° 6.

El precio total de la oferta y los subtotales que lo componen son expresados con dos (2) decimales. Los precios unitarios pueden ser expresados con más de dos (2) decimales.

Importante

El órgano encargado de las contrataciones o el comité de selección, según corresponda, verifica la presentación de los documentos requeridos. De no cumplir con lo requerido, la oferta se considera no admitida.

2.2.1.2. Documentos para acreditar los requisitos de calificación

Incorporar en la oferta los documentos que acreditan los "Requisitos de Calificación" que se detallan en el numeral 3.2 del Capítulo III de la presente sección de las bases.

2.2.2. Documentación de presentación facultativa:

- a) Incorporar en la oferta los documentos que acreditan los "Factores de Evaluación" establecidos en el Capítulo IV de la presente sección de las bases, a efectos de obtener el puntaje previsto en dicho Capítulo para cada factor.
- b) En el caso de microempresas y pequeñas empresas integradas por personas con discapacidad, o en el caso de consorcios conformados en su totalidad por estas empresas, deben presentar la constancia o certificado con el cual acredite su inscripción en el Registro de Empresas Promocionales para Personas con Discapacidad⁴.
- c) Solicitud de bonificación del cinco por ciento (5%) por tener la condición de micro y pequeña empresa (Anexo N°10).

Advertencia

El órgano encargado de las contrataciones o el comité de selección, según corresponda, no podrá exigir al postor la presentación de documentos que no hayan sido indicados en los acápite "Documentos para la admisión de la oferta", "Requisitos de calificación" y "Factores de evaluación".

2.3. PRESENTACIÓN DEL RECURSO DE APELACIÓN

"El recurso de apelación se presenta ante la Unidad de Trámite Documentario de la Entidad. En caso el participante o postor opte por presentar recurso de apelación y por otorgar la garantía mediante depósito en cuenta bancaria, se debe realizar el abono en:

N° de Cuenta	: 00-161-036544
Banco	: Banco de la Nación

2.4. REQUISITOS PARA PERFECCIONAR EL CONTRATO

El postor ganador de la buena pro debe presentar los siguientes documentos para perfeccionar el contrato:

- a) Garantía de fiel cumplimiento del contrato.
- b) Garantía de fiel cumplimiento por prestaciones accesorias, de ser el caso.
- c) Contrato de consorcio con firmas legalizadas ante Notario de cada uno de los integrantes, de ser el caso.
- d) Código de cuenta interbancaria (CCI) o, en el caso de proveedores no domiciliados, el número de su cuenta bancaria y la entidad bancaria en el exterior.
- e) Copia de la vigencia del poder del representante legal de la empresa que acredite que cuenta con facultades para perfeccionar el contrato, cuando corresponda.
- f) Copia de DNI del postor en caso de persona natural, o de su representante legal en caso de

⁴ Dicho documento se tendrá en consideración en caso de empate, conforme a lo previsto en el artículo 91 del Reglamento.

persona jurídica.

Advertencia

De acuerdo con el artículo 4 del Decreto Legislativo N° 1246, las Entidades están prohibidas de exigir a los administrados o usuarios la información que puedan obtener directamente mediante la interoperabilidad a que se refieren los artículos 2 y 3 de dicho Decreto Legislativo. En esa medida, si la Entidad es usuaria de la Plataforma de Interoperabilidad del Estado – PIDE⁵ y siempre que el servicio web se encuentre activo en el Catálogo de Servicios de dicha plataforma, no corresponderá exigir los documentos previstos en los literales e) y f).

- g) Domicilio para efectos de la notificación durante la ejecución del contrato.
h) Autorización de notificación de la decisión de la Entidad sobre la solicitud de ampliación de plazo mediante medios electrónicos de comunicación⁶. (Anexo N° 11)
i) Detalle de los precios unitarios del precio ofertado⁷.
j) Detalle del precio de la oferta de cada uno de los bienes que conforman el paquete⁸.

Importante

- En caso que el postor ganador de la buena pro sea un consorcio, las garantías que presente este para el perfeccionamiento del contrato, así como durante la ejecución contractual, de ser el caso, además de cumplir con las condiciones establecidas en el artículo 33 de la Ley y en el artículo 148 del Reglamento, deben consignar expresamente el nombre completo o la denominación o razón social de los integrantes del consorcio, en calidad de garantizados, de lo contrario no podrán ser aceptadas por las Entidades. No se cumple el requisito antes indicado si se consigna únicamente la denominación del consorcio, conforme lo dispuesto en la Directiva "Participación de Proveedores en Consorcio en las Contrataciones del Estado".
- En los contratos periódicos de suministro de bienes que celebren las Entidades con las micro y pequeñas empresas, estas últimas pueden otorgar como garantía de fiel cumplimiento el diez por ciento (10%) del monto del contrato, porcentaje que es retenido por la Entidad durante la primera mitad del número total de pagos a realizarse, de forma prorrateada en cada pago, con cargo a ser devuelto a la finalización del mismo, conforme lo establece el numeral 149.4 del artículo 149 y el numeral 151.2 del artículo 151 del Reglamento. Para dicho efecto los postores deben encontrarse registrados en el REMYPE, consignando en la Declaración Jurada de Datos del Postor (Anexo N° 1) o en la solicitud de retención de la garantía durante el perfeccionamiento del contrato, que tienen la condición de MYPE, lo cual será verificado por la Entidad en el link <http://www2.trabajo.gob.pe/servicios-en-linea-2-2> opción consulta de empresas acreditadas en el REMYPE.
- En los contratos cuyos montos sean iguales o menores a doscientos mil Soles (S/ 200,000.00), no corresponde presentar garantía de fiel cumplimiento de contrato ni garantía de fiel cumplimiento por prestaciones accesorias. Dicha excepción también aplica a los contratos derivados de procedimientos de selección por relación de ítems, cuando el monto del ítem adjudicado o la sumatoria de los montos de los ítems adjudicados no supere el monto señalado anteriormente, conforme a lo dispuesto en el literal a) del artículo 152 del Reglamento.

Importante

- Corresponde a la Entidad verificar que las garantías presentadas por el postor ganador de la buena pro cumplan con los requisitos y condiciones necesarios para su aceptación y eventual ejecución, sin perjuicio de la determinación de las responsabilidades funcionales que correspondan.
- De conformidad con el Reglamento Consular del Perú aprobado mediante Decreto Supremo N° 076-2005-RE para que los documentos públicos y privados extendidos en el exterior tengan validez en el Perú, deben estar legalizados por los funcionarios consulares peruanos y refrendados por el Ministerio de Relaciones Exteriores del Perú, salvo que se trate de documentos públicos emitidos en países que formen parte del Convenio de la Apostilla, en

⁵ Para mayor información de las Entidades usuarias y del Catálogo de Servicios de la Plataforma de Interoperabilidad del Estado – PIDE ingresar al siguiente enlace <https://www.gobiernodigital.gob.pe/interoperabilidad/>

⁶ En tanto se implemente la funcionalidad en el SEACE, de conformidad con la Primera Disposición Complementaria Transitoria del Decreto Supremo N° 234-2022-EF.

⁷ Incluir solo en caso de la contratación bajo el sistema a suma alzada.

⁸ Incluir solo en caso de contrataciones por paquete.

cuyo caso bastará con que estos cuenten con la Apostilla de la Haya⁹.

- La Entidad no puede exigir documentación o información adicional a la consignada en el presente numeral para el perfeccionamiento del contrato.

2.5. PERFECCIONAMIENTO DEL CONTRATO

El contrato se perfecciona con la suscripción del documento que lo contiene. Para dicho efecto el postor ganador de la buena pro, dentro del plazo previsto en el artículo 141 del Reglamento, debe presentar la documentación requerida en sito de la Mesa de Partes de la Municipalidad Distrital de Colquepata Plaza de Armas S/N Colquepata – Paucartambo – Cusco.

2.6. FORMA DE PAGO

La Entidad realizará el pago de la contraprestación pactada a favor del contratista en pagos periódicos.

Para efectos del pago de las contraprestaciones ejecutadas por el contratista, la Entidad debe contar con la siguiente documentación:

- Recepción del Almacén Central.
- Informe del funcionario responsable del Programa de Vaso de Leche emitiendo la conformidad de la prestación efectuada.
- Comprobante de pago.
- Copia de Guía de Remisión.
- Copia de Contrato.
- Copia de la Orden de Compra.
- Resultado de análisis bromatológicos y microbiológico.

Dicha documentación se debe presentar en Mesa de Partes de la Entidad sito en plaza de armas S/N Colquepata, Provincia de Paucartambo y Región del Cusco.

⁹ Según lo previsto en la Opinión N° 009-2016/DTN.

CAPÍTULO III
REQUERIMIENTO

3.1. ESPECIFICACIONES TÉCNICAS

CONTRATACIÓN DE PRODUCTOS PVL 2024 PARA EL PROGRAMA SOCIAL DEL
VASO DE LECHE DISTRITO DE COLQUEPATA 2024

CONSIDERACIONES GENERALES
GENERALIDADES

El Programa del Vaso de Leche (PVL), es un programa social creado mediante la Ley N° 24059 y complementada con la Ley N° 27470, a fin de ofrecer una ración diaria de alimentos a una población considerada vulnerable, con el propósito de ayudarla a superar la inseguridad alimentaria en la que se encuentra. Las acciones de este programa, realizadas con la fuerte participación de la comunidad, tienen como fin último elevar su nivel nutricional y así contribuir a mejorar la calidad de vida de este colectivo que, por su precaria situación económica, no estaría en condiciones de atender sus necesidades elementales. El marco legal vigente define los criterios de priorización, hacia grupos poblacionales, niños 0-6 años y gestantes (primera prioridad), niños de 7-13 años, tercera edad y personas con TBC.

FINALIDAD PUBLICA

El presente proceso de selección busca suministrar con productos alimenticios para el Programa Social del Vaso de Leche de la Municipalidad Distrital de Colquepata con el propósito de mejorar la alimentación de los beneficiarios del programa cuya primera prioridad representa a los niños de 0 a 6 años, madres gestantes, madres lactantes, priorizando entre ellos la atención a quienes presenten un estado de desnutrición o se encuentren afectados por tuberculosis. Asimismo, en la medida en que se cumpla con la atención a la población antes mencionada, se mantendrá la atención a los niños de 7 a 13 años, ancianos y discapacitados.

ANTECEDENTES

Mediante reunión celebrada el 14 de enero del 2024, en el auditorio de Municipalidad Distrital de Colquepata, provincia de Paucartambo, departamento de Cusco bajo la convocatoria del responsable de la oficina del Programa Vaso de Leche Josue Marcos Condori Romero y las beneficiarias del PVL y representantes del comité de administración del PVL se determinó la elección de productos para la atención para el año 2024 los cuales fueron los siguientes:

- MEZCLA DE HARINAS EXTRUIDAS A BASE DE KIWICHA, LINAZA, MACA, PLATANO Y QUINUA CON LECHE EN POLVO AZUCARADA FORTIFICADA CON VITAMINAS Y MINERALES.
- LECHE EVAPORADA ENTERA DE 400 G A MÁS.

OBJETIVOS DE LA CONTRATACIÓN

OBJETIVO GENERAL

Adquirir productos alimenticios para el Programa Social del Vaso de Leche de la Municipalidad Distrital de Colquepata, con la finalidad de mejorar la alimentación de los beneficiarios del programa.

OBJETIVO ESPECIFICO

- ✓ Mejorar la nutrición de los beneficiarios.
- ✓ Formular las raciones alimenticias en cumplimiento de las normativas vigentes para la adquisición adecuada de los productos del PVL.
- ✓ Adquirir productos alimenticios garantizando los parámetros de inocuidad y calidad nutricional que exigen las normas legales vigentes.
- ✓ Adquirir de manera oportuna y eficiente los productos que componen las raciones del programa del vaso de leche.

ALCANCE Y DESCRIPCIÓN DE LOS BIENES A CONTRATAR

De acuerdo con las normativas de implementación del PVL La ración alimenticia puede estar constituida por leche en cualquiera de sus formas, o enriquecidos lácteos o alimentos que contengan un mínimo de 90% de insumos nacionales a base de granos de maíz, quinua, kiwicha, maca, cebada, avena, arroz,

soya y otros productos nacionales.

El Programa del Vaso de Leche (PVL), es un programa social creado para ofrecer una ración alimenticia diaria principalmente a la población vulnerable, es decir, niños de 0 a 6 años, madres gestantes y en período de lactancia, Mediante la Ley N° 24059 del año 1985, se convierte en un Programa de Asistencia Alimentaria Materno Infantil en todos los municipios Provinciales del país. En 1996, mediante la Ley N° 26637, se transfiere su ejecución a los consejos, municipios Provinciales y distritales.

NUMERO DE BENEFICIARIOS

El número de beneficiarios del Programa del Vaso de Leche de la Municipalidad Distrital del Colquepata es de 850 Beneficiarios.

PERIODO DE ATENCIÓN

El periodo de atención estimado de acuerdo al número de beneficiarios y al presupuesto total del Programa Social del Vaso de Leche será de 360 días.

PRODUCTOS SELECCIONADOS:

ITEM I: MEZCLA DE HARINAS EXTRUIDAS A BASE DE KIWICHA, LINAZA, MACA, PLATANO Y QUINUA CON LECHE EN POLVO AZUCARADA FORTIFICADA CON VITAMINAS Y MINERALES.

DESCRIPCIÓN GENERAL

Es un alimento cocido que no requiere cocción, formulada a base de kiwicha, linaza, maca, platano y quinua que siguen un proceso de Extrusión a temperatura controlada, para la fácil digestión del producto final a la que se adiciona leche en polvo, azúcar rubia, fosfato tricálcico y premix de vitaminas para dar cumplimiento a los requisitos mínimos de vitaminas y minerales descritos en la R.M. N° 711-2002/SA.

Su proceso y composición deberá ajustarse a lo dispuesto en la Norma Sanitaria para la fabricación de alimentos a base de granos y otros, destinados a Programas Sociales de Alimentación (R.M. 451-2006/MINSA), así como la Norma Sanitaria para la aplicación del Sistema HACCP en la fabricación de Alimentos y Bebidas (R.M. N°449-2006/MINSA).

Dado que dentro de su composición cuenta con granos de cereales y quenopodiáceas estas deben estar acorde a lo previsto en la RM. 451-2006/MINSA en sus artículos 23 al 30.

De acuerdo a lo establecido por la Dirección General de Salud Ambiental (DIGESA), mediante oficio N° 9853-2007/DG/DIGESA, ha señalado que las operaciones unitarias comprendidas en los artículos 23° al 30° de la Norma Sanitaria para la fabricación de alimentos a base de granos y otros, destinados a Programas Sociales de Alimentación, aprobado por Resolución Ministerial N° 451-2006-MINSA, están contemplados como parte del acondicionamiento de la materia prima previo a su proceso, sin embargo puede darse el caso de que el establecimiento adquiera ésta limpia, seleccionada, estabilizada y laminada, debiendo disponer de documentos emitidos por autoridades sanitarias competentes que acrediten dichas operaciones de manera fehaciente.

De lo expuesto por la DIGESA, se concluye que el flujograma de producción dispuesto por la R.M. N° 451-2006-MINSA, en sus artículos 23-30, resulta obligatorio para todo aquel que fabrique o elabore productos a base de cereales y otros destinados a Programas Sociales de Alimentación, lo que deberá ser acreditado por los postores mediante el certificado técnico productivo.

ORIGEN DEL PRODUCTO

El origen de los productos cuando menos debe ser, con un noventa por ciento (90%) de insumos nacionales de acuerdo al Art. 4 de la ley N° 27470, ley que establece normas complementarias para la ejecución del programa del vaso de leche.

REQUISITOS

REQUISITOS ORGANOLÉPTICOS

CARACTERÍSTICAS	INDICADORES
Sabor	Agradable a Cereales, Quenopodiáceas (Característico al Producto)
Olor	A granos cocidos (Característico)
Color	Característico

MUNICIPALIDAD DISTRITAL DE COLQUEPATA
ADJUDICACION SIMPLIFICADA AS N° 01-2024-MDC/P PRIMERA CONVOCATORIA

Aspecto	Libre de Materias Extrañas
---------	----------------------------

REQUISITOS FISICOQUÍMICOS

Criterios fisicoquímicos de implicancia nutricional

COMPOSICIÓN EN 100 gr DE MEZCLA DE HARINAS	
PROTEÍNA	Min. 11.54 %
GRASA	Min. 7.53 %
HUMEDAD	Max. 5.00 %
CENIZA	Min. 1.90 %
FIBRA	Max. 2.80 %
CARBOHIDRATOS	La Diferencia
ENERGÍA	Min. 343.93 Kcal

Criterios Fisicoquímicos de Implicancia sanitaria de los alimentos Cocidos de reconstitución instantánea.

CARACTERÍSTICA	INDICADOR
Humedad	Menor o igual a 5%
Gelatinización	Mayor a 94%
Saponina	Ausente
Acidez (expresada en ácido sulfúrico)	Menor o igual a 0.4%
Índice de peróxido	Menor a 10 mEq/kg de grasa
Aflatoxina	No detectable en 5ppb

Fuente: RM N° 451-2006-MINSA- Norma sanitaria para la fabricación de alimentos y otros, destinados a programas sociales de alimentación

REQUISITOS MICROBIOLÓGICOS

Los criterios microbiológicos de calidad sanitaria e inocuidad se sujetarán a lo dispuesto en la normativa RM. 451 -2006/MINSA – “Norma sanitaria para la fabricación de alimentos a base de granos y otros, destinados a programas sociales de alimentación.

Agente Microbiano	Categoría	Clase	n	c	Límite por g/ml	
					m	M
Aerobios Mesófilos	3	3	5	1	10 ⁴	10 ⁵
Coliformes	6	3	5	1	10	10 ²
Bacillus Cereus	8	3	5	1	10 ²	10 ⁴
Mohos	6	3	5	1	10 ³	10 ⁴
Levaduras	3	3	5	1	10 ³	10 ⁴
Staphylococcus Aureus	8	3	5	1	10	10 ²
Salmonella/25g (*)	12	2	20	0	0	—

(*) Hacer composito para analizar n=5

Fuente: RM N° 451-2006-MINSA- Norma sanitaria para la fabricación de alimentos y otros, destinados a programas sociales de alimentación.

CARACTERÍSTICAS

Ingredientes Principales: KIWICHA, LINAZA, MACA, PLÁTANO Y QUINUA.

Insumos:

- Leche en polvo.
- Azúcar rubia
- Premix Vitamínico: Vitamina A, Vitamina C, Tiamina, Riboflavina, Vitamina B6, Vitamina B12, Niacina, Ácido Fólico, Hierro, Yodo, Zinc.
- Fosfato Tricálcico: Calcio y Fósforo

MUNICIPALIDAD DISTRITAL DE COLQUEPATA
ADJUDICACION SIMPLIFICADA AS N° 01-2024-MDC/P PRIMERA CONVOCATORIA

La adición de Micronutrientes se acreditará con la presentación de una declaración jurada, la pre mezcla vitamínica se realizará en función a lo descrito en la RM 711-2002-SA. La verificación de los Micronutrientes se evidenciará en el registro sanitario del producto.

FORMA DE CONSUMO Y PREPARACIÓN

Para su consumo en la ración diaria del Vaso de Leche por Beneficiario se mide un aproximado de 66.81 g de producto y Harinas Extruidas y fortificada con Vitaminas y Minerales luego se disuelve en agua tibia, una vez homogenizado el producto se adiciona un aproximado de 13.67 g de leche evaporada entera, finalmente se adiciona agua hervida hasta completar 250ml. Consumidores potenciales: niños de 0-6 años, madres gestantes, madres lactantes y adultos de la tercera edad.

a. SOBRE LA RACIÓN

La ración está establecida de acuerdo a los siguientes datos

N° de Beneficiarios : 850 Beneficiarios.

Días de Atención : 360 días

Como parte de la distribución mensual del alimento entregado a los beneficiarios del programa del vaso de leche se entregará 02 bolsas de 1 kilogramo de Harinas Extruidas y fortificada con Vitaminas y Minerales, la cual se deberá complementar con leche evaporada entera.

b. ENVASE Y ROTULADO

Envase Primario/Bolsas

- ✓ El envase interior deberá ser bolsa de polietileno (PE) o polipropileno (PP) de alta o baja densidad. El cual deberá estar sellado herméticamente al calor con adecuado vacío. No deberá permitir la visualización del producto
- ✓ Se entregarán 02 Bolsas con un contenido neto de 1.00 Kg.
- ✓ El producto se presenta en sabor natural.

Envase Secundario.

- ✓ El envase exterior deberán ser sacos de polietileno o polipropileno de alta densidad de hasta 50 kg de capacidad.
- ✓ Los envases primarios y secundarios deberán ser de primer uso y material resistente y concordante con el registro sanitario.

Instrucciones de rotulo y etiqueta de los envases

Primario

- Nombre de la Municipalidad.
 - Frase y logotipo promoviendo la lactancia materna exclusiva los 6 primeros meses de vida del niño.
 - Nombre del Producto.
 - Prohibida su Venta - Distribución Gratuita
 - Fecha de Producción (Formato: DD-MM-AA)
 - Fecha de Vencimiento (Formato: DD-MM-AA), el mes deberá ser considerado en letras para no hacer caer en confusión al área usuaria
 - Código o identificación de lote
 - Nombre y dirección del proveedor.
 - Declaración de ingredientes y aditivos (indicando su codificación internacional) que se han empleado en la elaboración del producto, expresados cualitativa y cuantitativamente y en orden decreciente según sus proporciones presentes.
 - Peso Neto.1.00 kg.
 - Valor Nutricional x 100g. de producto.
 - Tamaño de ración.
 - Indicaciones de preparación y gráfico del flujo de preparación.
 - Número de Registro Sanitario del producto, Producto Peruano.
 - Recomendaciones sobre su almacenamiento y conservación.
- La tinta que se use en la impresión del empaque deberá ser apropiada para rotular alimentos (no tóxica), mantenerse legible y no borrarse, ni manchar los empaques. En la fecha de producción y vencimiento; el mes deberá indicarse en letras para que no induzca a confusión al consumidor.

MUNICIPALIDAD DISTRITAL DE COLQUEPATA
ADJUDICACION SIMPLIFICADA AS N° 01-2024-MDC/P PRIMERA CONVOCATORIA

Condiciones de Envasado y Materiales del Envase.

En el proceso de envasado manual, automático o semi-automático se aplicarán las más rigurosas prácticas de higiene y el cierre debe ser con termo sellado, previa eliminación del aire para evitar la contaminación del producto. El envasado debe considerar solo producto en envases herméticos que impidan el contacto con el medio ambiente.

El producto se presentará en envases y envolturas que preserven su inocuidad y calidad sanitaria. Los envases, envolturas, laminados u otros que se hallen en contacto directo con el producto, deben ser de uso alimentario, de primer uso y los materiales deben cumplir con las siguientes condiciones:

- ✓ No podrán contener impurezas constituidas por plomo, antimonio, zinc, cobre, cromo, hierro, estaño, mercurio, cadmio, arsénico u otros metales o metaloides que puedan ser considerados dañinos para la salud, en cantidades o niveles superiores a los límites máximos permitidos.
- ✓ No podrán contener monómeros residuales de estireno, de cloruro de vinilo, de acrilonitrilo o de cualquier otro monómero residual o sustancia que pueda ser considerada nociva para la salud o en cantidades o niveles superiores a límites máximos permitidos.
- ✓ Queda prohibido el uso de envases reciclados o de segundo uso.
- ✓ Sobre los materiales permitidos para envases, se sustentarán en lo dispuesto por la Food and Drug Administration de los Estados Unidos de Norteamérica (FDA) o por otro organismo de reconocido prestigio internacional que el Ministerio de Salud reconozca.

Los envases externos y embalajes conteniendo el producto envasado, deben ser de primer uso, de materiales y estructuras que protejan a los alimentos contra golpes o cualquier otro daño físico durante su almacenamiento, transporte y distribución. La presentación del producto envasado debe permitir su consumo o uso en forma directa por parte de los consumidores finales, evitando toda práctica de fraccionamiento y re envasado posterior.

VIDA ÚTIL ESPERADA

El producto ofertado deberá tener una vida útil no menor a 12 meses desde su fecha de producción y no menor a 07 meses computados a partir de la fecha de entrega del producto a los almacenes del programa. Dicha vida útil debe guardar congruencia con el registro sanitario.

ÍTEM II: LECHE EVAPORADA ENTERA DE 400 g A MAS

DESCRIPCIÓN GENERAL

Se entiende por Leche Evaporada a aquel producto obtenido mediante la eliminación parcial del agua de la leche mediante calor o por cualquier otro procedimiento que permita obtener un producto con la misma composición y características. El contenido de grasa y/o proteínas podrá ajustarse únicamente para cumplir con los requisitos de composición estipulados en la presente norma técnica peruana e indicados en el cuadro de composición de la leche evaporada, mediante la adición y/o extracción de los constituyentes de la leche, de manera que no se modifique la proporción entre la caseína y la proteína del suero en la leche sometida a tal tratamiento.

ORIGEN DEL PRODUCTO

El origen de los productos cuando menos debe ser, con un noventa por ciento (90%) de insumos nacionales de acuerdo al Art. 4 de la ley N° 27470, ley que establece normas complementarias para la ejecución del programa del vaso de leche.

REQUISITOS.

REQUISITOS ORGANOLÉPTICOS

CARACTERÍSTICAS	DESCRIPCIÓN	REFERENCIA
Color	De Blanco a crema.	NTP 202.002:2019
Olor	Agradable, libre de olores extraños	Leche Y Productos Lácteos. Leche Evaporada Requisitos
Sabor	Agradable, ligeramente dulce y exento de sabores extraños a su naturaleza.	
Aspecto	Líquido uniforme	

REQUISITOS FÍSICOQUÍMICOS

REQUISITO	UNIDAD	ESPECIFICACION
Grasa de la Leche	g/100g	Mínimo 6.5
Sólidos totales de la Leche	g/100g	Mínimo 23.0
Sólidos no Grasos	g/100g	Mínimo 16.5

MUNICIPALIDAD DISTRITAL DE COLQUEPATA
ADJUDICACION SIMPLIFICADA AS N° 01-2024-MDC/P PRIMERA CONVOCATORIA

Proteínas de la Leche	g/100g	Mínimo 6.0
-----------------------	--------	------------

Fuente DS N° 004-2022 MIDAGRI.

REQUISITOS MICROBIOLÓGICOS

Análisis	Plan de Muestreo		Aceptación	Rechazo
	n	c		
Prueba de Esterilidad comercial (*)	5	0	Estéril comercialmente	No Estéril Comercialmente

Nota 1: La prueba de esterilidad comercial se realiza en envases que no presenten ningún defecto visual. Si luego de la incubación el producto presenta alguna alteración en el olor, color apariencia, pH, en el producto se considerará "No estéril comercialmente"

Nota 2: Si tras la inspección sanitaria resulta necesario tomar muestras de unidades defectuosas para determinar las causas, se procederá con el método de análisis microbiológico para determinar las causas microbiológicas del deterioro según métodos establecidos en el Codex Alimentarius, en el Manual de Bacteriología Analítica BAM de la Administración de Alimentos y Drogas FDA o por la Asociación Americana de Salud Pública APHA o por normas internacionales

(*)La determinación de la Esterilidad Comercial debe realizarse de acuerdo con métodos de ensayo emitidos por organizaciones de reconocido prestigio tales como: Manual de Bacteriología Analítica BAM de la Administración de Alimentos y Drogas FDA, Asociación Oficial de Químicos Analíticos (AOAC) y la Asociación Americana de Salud Pública (APHA) - Compendium of methods for the microbiological examination of foods, así como normas internacionales. En el informe de ensayo se deberá incluir: Temperatura, tiempo de incubación e indicadores microbiológicos del método de empleo.

Fuente Artículo 15 del DS N° 007-2017-MINAGRI.

CARACTERÍSTICAS DEL PRODUCTO

PRODUCTO	CARACTERÍSTICAS
Leche Evaporada Entera	INDICADORES
Proteínas	Min 6.0 (g/100g)
Grasa	Min 6.5 (g/100g)
Carbohidratos	La Diferencia

El producto podrá contener Vitaminas A, C y D

ENVASE Y ROTULADO

Envase: Los envases a utilizarse serán de materiales adecuados para la conservación y manipuleo del producto, no transmitirán a este, sabores, colores y olores extraños y podrán ser de dimensiones y formas variadas. La ración está calculada para una entrega mensual de 01 lata por beneficiario.

Rotulo: La leche en tarro deberá de contener la siguiente información mínima en la etiqueta:

- ✓ Nombre del producto
- ✓ Prohibida su Venta – Distribución Gratuita.
- ✓ Declaración de Ingredientes y aditivos (indicando codificación internacional) que se han empleado en la elaboración del producto, expresado cuantitativamente y en orden decreciente según las proporciones empleadas)
- ✓ Nombre y dirección del Fabricante
- ✓ Número de Registro Sanitario
- ✓ Condiciones de Conservación.
- ✓ Datos del Producto, vencimiento
- ✓ Código o Clave del Lote
- ✓ Información Nutricional por 100 gr de producto
- ✓ Peso neto

VIDA ÚTIL ESPERADA

El producto ofertado deberá tener un periodo de vida útil no menor a 9 meses desde su fecha de producción y no menor a 06 meses computados a partir de la fecha de entrega del producto a los alimentos del programa. Dicha vida útil debe guardar congruencia con el registro sanitario.

CONDICIONES DE ENTREGA

MUNICIPALIDAD DISTRITAL DE COLQUEPATA
ADJUDICACION SIMPLIFICADA AS N° 01-2024-MDC/P PRIMERA CONVOCATORIA

La presentación del Producto será en bandeja de cartón corrugado o cajas de cartón corrugado de 48 o 24 unidades, estará sujeto a verificación posterior al traslado a los almacenes del Programa, debiendo de evitarse en todo momento situaciones de abolladuras y/o daños de latas, en caso que se encontrará o se presentará tal situación el postor ganador de la buena Pro deberá de reponer el producto en el plazo indicado de acuerdo a propuesta.

ESPECIFICACIONES TÉCNICAS MÍNIMAS DE LA RACIÓN

Las formulaciones deberán de cumplir con el cálculo de la ración diaria del vaso de leche de acuerdo con los siguientes parámetros nutricionales.

Tabla 1. Requerimiento Mínimo de Energía por Ración / día

	Cantidad (kcal)
Energía	207

Tabla 2. Requerimiento mínimo de Vitaminas y Minerales Por Ración / día

Vitaminas	Cantidad
Vitamina A - µg de retinol	425
Vitamina C - mg	41,5
Tiamina - mg	0,45
Riboflavina - mg	0,49
Vitamina B6 - mg	0,60
Vitamina B12 - µg	0,46
Niacina - mg	5,85
Acido Fólico - µg	41,25

Minerales	Cantidad
Hierro - mg	10
Yodo - µg	42
Calcio - mg	465
Fósforo - mg	390
Zinc - mg	6

Tabla 3. Distribución Energética diaria por ración del Programa del Vaso de Leche

Nutriente	Distribución Energética (%)		Cantidad (g)	
Proteínas	12	15	6.21	7.76
Grasas	20	25	4.6	5.75
Carbohidratos	68	60	35.19	31.05
total	100	100		

MUNICIPALIDAD DISTRITAL DE COLQUEPATA
ADJUDICACION SIMPLIFICADA AS N° 01-2024-MDC/P PRIMERA CONVOCATORIA

ESPECIFICACIONES TÉCNICAS DE LA RACIÓN

RACIÓN:

Se realiza el cálculo de la ración del Programa del Vaso de Leche con la finalidad de establecer la composición de la misma en cumplimiento de la RM N° 711-2002-SA/DM, la misma que está compuesta por MEZCLA DE HARINAS EXTRUIDAS A BASE DE KIWICHA, LINAZA, MACA, PLATANO Y QUINUA CON LECHE EN POLVO AZUCARADA FORTIFICADA CON VITAMINAS Y MINERALES CON LECHE EVAPORADA ENTERA, que de acuerdo a los cálculos realizados las cantidades de productos para la Ración para 360 días y 850 beneficiarios son las siguientes:

PRODUCTOS DE LA RACIÓN	CANTIDAD
MEZCLA DE HARINAS EXTRUIDAS A BASE DE KIWICHA, LINAZA, MACA, PLATANO Y QUINUA CON LECHE EN POLVO AZUCARADA FORTIFICADA CON VITAMINAS Y MINERALES.	66.81 g
LECHE EVAPORADA ENTERA	13.67 g
TOTAL	80.48 g

El resultado de la formulación de la ración 1 en cumplimiento de la RM N° 711-2002-SA/DM es la siguiente:

CÁLCULO DE RACIÓN

Alimento	Cantidad	Valor energético	Proteína	Grasa	Carbohidrato
	G	Kcal.	g	g	g
KIWICHA	28.00	98.56	3.416	2.212	12.592
LINAZA	2.00	8.56	0.42	0.85	0
MACA	8.00	24.08	0.944	0.128	5.304
PLATANO	7.00	21.14	0.25	0.028	5.551
QUINUA	32.65	110.0305	4.0486	1.959	21.9408
LECHE EN POLVO	9.00	43.56	2.43	2.349	3.249
AZUCAR	10.00	38	0	0	9.75
FOSFATO TRICALCICO	3.17	0	0	0	0
PREMIX VITAMINICO	0.18	0	0	0	0
TOTAL	100.00	343.9305	11.5386	7.526	64.3868

Alimento	Cantidad	Proteína	Grasa	Carbohidrato
		g	g	g
Producto	66.81	7.71	5.03	43.02
Leche evaporada	13.67	0.86	1.05	1.49
Total en gramos	80.48	8.57	6.08	44.51
Energía total kcal.	267.034801	34.28	54.72	178.03
% de la distribución de energía		12.84	20.49	66.67
Requisitos Resolución Ministerial N.º 711-2002-SA/DM		12-15%	20-25%	60-68%

Cuadro elaborado de acuerdo a la Tabla Peruana de Composición de Alimentos 2017 elaborado por el CENAN, valores calculados en función a 100 gr de Producto terminado.

REQUISITOS DEL PROVEEDOR DOCUMENTOS MÍNIMOS REQUERIDOS

El proveedor deberá presentar la siguiente documentación

DOCUMENTOS GENERALES PARA ITEM I, ITEM II

- Copia simple del Registro Sanitario vigente del producto ofertado, expedido por la Dirección General de Salud Ambiental e Inocuidad Alimentaria – DIGESA, según los artículos 102 y 105 del Decreto Supremo N° 007-98-SA, que aprueba el Reglamento sobre Vigilancia y Control Sanitario de Alimentos y Bebidas y sus modificatorias.
- Copia simple del Certificado de Validación Técnica Oficial del Plan HACCP vigente o Resolución Directoral que la otorga, emitida por la Dirección General de Salud Ambiental e Inocuidad Alimentaria – DIGESA, a nombre del fabricante, de conformidad con el artículo 58-A del Reglamento sobre Vigilancia y Control Sanitario de Alimentos y Bebidas, aprobado por Decreto Supremo N° 007-98-SA, modificado por Decreto Supremo N° 004-2014-SA y conforme la Resolución Ministerial N° 449-2006/MINSA, que aprueba la "Norma Sanitaria para la Aplicación del Sistema HACCP en la Fábrica de Alimentos y Bebidas".
- Copia vigente del Certificado de fumigación o saneamiento ambiental de la planta de producción, que contenga mínimamente las actividades de Desinsectación, desratización, desinfección, limpieza y desinfección de reservorios de agua, expedida por una entidad autorizada por DIRESA/DISA/DIGESA, vigente a la fecha de presentación de las propuestas.

En caso que el postor sea fabricante, bastará que se presente los certificados de la planta siempre que el almacén se encuentre ubicado dentro de la planta, y si el almacén está ubicado fuera de la planta, deberá presentar ambos certificados (Certificados de la planta y del Almacén) Asimismo, en caso que el postor sea distribuidor que almacena el producto ofertado, deberá presentar los certificados de su almacén, y si es distribuidor que se limita a recoger el producto del almacén del fabricante, deberá presentarse el certificado de fumigación de la planta a nombre del fabricante.

DOCUMENTOS ESPECÍFICOS PARA ITEM I: MEZCLA DE HARINAS EXTRUIDAS

- Copia del Certificado Técnico Productivo a nombre del fabricante emitido por un organismo acreditado ante INACAL, correspondiente a la línea de producción del bien ofertado. Dicho documento debe tomar como documento normativo para la certificación la R.M. N° 451-2006/MINSA "norma sanitaria para la fabricación de alimentos a base de granos y otros destinados a programas sociales de alimentación" y DS. 007-98-SA "reglamento sobre vigilancia y control sanitario de alimentos y bebidas". Deberá contener el flujo del proceso productivo reportando todas las operaciones unitarias de producción compatible con el producto ofertado en concordancia con las normas indicadas. El flujo grama de producción descrito en dicho certificado debe estar en función a la previsto en la R.M. N° 451-2006-MINSA, en sus artículos 23 al 30, ya que resulta obligatorio para todo aquel que fabrique o elabore productos a base de cereales y quenopodiáceas destinados a programas sociales de alimentación, lo que deberá ser acreditado por los postores, así mismo cuando parte de las actividades que comprenden el flujo grama de producción sean realizadas por un tercero, dichas actividades también deben ser acreditadas con un certificado técnico productivo a nombre del tercero, emitido bajo la misma normativa.
- Copia del Certificado de BPM e Higiéico Sanitario de planta a nombre del fabricante emitido por un Organismo de Inspecciones acreditado por INACAL, correspondiente a la línea del producto ofertado y que haya sido emitido teniendo como documento normativo la R.M. N° 451-2006/MINSA "norma sanitaria para la fabricación de alimentos a base de granos y otros destinados a programas sociales de alimentación"; D.S. 007-98-SA "reglamento sobre vigilancia y control sanitario de alimentos y bebidas"; Código de Prácticas Principios Generales de Higiene de los Alimentos. CXC1-1969, Rev. 2020). (Documento de presentación facultativa).

DOCUMENTOS ESPECÍFICOS PARA ITEM II: LECHE EVAPORADA ENTERA

- Copia del Certificado Técnico Productivo a nombre del fabricante emitido por un organismo acreditado ante INACAL, correspondiente a la línea de producción del bien ofertado. Dicho documento debe tomar como documento normativo para la certificación el DS. 007-98-SA "reglamento sobre vigilancia y control sanitario de alimentos y bebidas". Deberá contener el flujo del proceso productivo reportando todas las operaciones unitarias de producción compatible con el producto Leche Evaporada Entera.
- Copia del Certificado de BPM e Higiéico Sanitario de planta, Almacenes y Transporte a nombre del fabricante la cual debe estar vigente a la fecha de presentación de las propuestas y deberá

estar emitido por un Organismo de Inspecciones acreditado por INACAL correspondiente a cada línea de producción, y que haya sido emitido teniendo como documento normativo la D.S. 038-2014-SA; D.S. 007-98-SA "reglamento sobre vigilancia y control sanitario de alimentos y bebidas"; Código de Prácticas Principios Generales de Higiene de los Alimentos. CXC1-1969, Rev. 2020). (Documento de presentación facultativa).

REQUERIMIENTO DE LOS PRODUCTOS

ITEM	PRODUCTOS	CANTIDADES	
		Kilogramos	Bolsas/latas
I	MEZCLA DE HARINAS EXTRUIDAS A BASE DE KIWIHA, LINAZA, MACA, PLATANO Y QUINUA CON LECHE EN POLVO AZUCARADA FORTIFICADA CON VITAMINAS Y MINERALES.	20,400	20,400 bolsas x 1.00 kg
II	LECHE EVAPORADA ENTERA DE 400 Gr A MAS	10,200 Latas	

LUGAR Y PLAZO DE EJECUCIÓN DE LA PRESTACIÓN

Los bienes serán entregados en el Almacén del Programa del Vaso de Leche de la Municipalidad Distrital de Colquepata, de acuerdo al Cronograma establecido en el contrato. La entrega del producto estará sujeto a verificación posterior al traslado a los almacenes del Programa Vaso de Leche de la Municipalidad, debiendo de evitarse en todo momento situaciones de daño mecánico del producto, en caso que se encontrará o se presentará tal situación el postor ganador de la buena Pro deberá de reponer el producto en el plazo indicado de acuerdo a propuesta.

El plazo máximo para la entrega será de 05 días calendarios contados a partir de la suscripción del contrato para la primera entrega, las siguientes entregas se realizarán de acuerdo al cronograma.

CRONOGRAMA DE ENTREGA

N° DE ENTREGA	FECHA DE ENTREGA	MEZCLA DE HARINAS EXTRUIDAS A BASE DE KIWIHA, LINAZA, MACA, PLATANO Y QUINUA CON LECHE EN POLVO AZUCARADA FORTIFICADA CON VITAMINAS Y MINERALES.		LECHE EVAPORADA ENTERA DE 400 GR A MAS
		Cantidad Kg	2 bolsas x 1 kg c/u / beneficiarios	Cantidad 1 lata/beneficiario / mes
Primera entrega	Cinco (5) días calendario, contados a partir del día siguiente de la suscripción del contrato.	5,100	5100	2550
Segunda entrega	Cinco (5) días calendario, contados a partir del día siguiente de la notificación de la orden de compra.	5,100	5100	2550
Tercera entrega		5,100	5100	2550
Cuarta entrega		5,100	5100	2550
TOTAL		20,400 KG	20,400 BOLSAS	10,200 LATAS

CONSIDERACIONES ESPECÍFICAS

- De la experiencia del proveedor en la especialidad Indicado en numeral 3.2 Liberal B.
- Condiciones de los consorcios De conformidad con el numeral 49.5 del artículo 49 del Reglamento, el área usuaria puede incluir lo siguiente:
 - El número máximo de consorciados es de: 02
 - El porcentaje mínimo de participación de cada consorciado es de: 40%

c) De las otras penalidades

- De acuerdo con el artículo 163 del Reglamento se pueden establecer penalidades distintas al retraso o mora en la ejecución de la prestación, las cuales deben ser objetivas, razonables, congruentes y proporcionales con el objeto de la contratación.
- Para dicho efecto, se debe incluir un listado detallado de los supuestos de aplicación de penalidad, la forma de cálculo de la penalidad para cada supuesto y el procedimiento mediante el cual se verifica el supuesto a penalizar.

Otras penalidades			
N°	Supuestos de aplicación de penalidad	Forma de cálculo	Procedimiento
01	Cuando el postor entregue los bienes con abolladuras y raspaduras.	0.8 de la UIT	Informe de Responsable de PVL
02	Entrega de bien con especificaciones distintas a lo indicado.	0.8 de la UIT	Informe de Responsable de PVL
03	No mantener vigente el Registro Sanitario del bien durante la ejecución del contrato	0.9 de la UIT	Informe de Responsable de PVL
04	No mantener vigente la Resolución Directoral de Validación técnica oficial del plan HACCP emitido por DIGESA a nombre del fabricante especificando cada uno los productos que involucra cada línea de producción.	0.9 de la UIT	Informe de Responsable de PVL
05	No mantener vigente el certificado de saneamiento ambiental el cual es emitido por empresas autorizadas por la DIGESA, DIRESA, DISA	0.8 de la UIT	Informe de Responsable de PVL
06	No remitir el certificado de calidad y/o informe de ensayo de cada lote entregado	0.9 de la UIT	Informe de Responsable de PVL

d) Otras consideraciones

- El contratista mediante un compromiso será el responsable ante los daños o perjuicios que pudiera ocasionar algún daño en el transporte y descarga del bien ofertado, donde el postor se hará cargo en su totalidad del gasto que ocasione a terceros.
- El postor mediante un compromiso será el responsable ante los daños o desperfectos que pudiera ocasionar por entregar productos adulterado u otra sustancia diferente a lo requerido.
- El postor deberá de presentar una muestra a un día después de la integración de bases esto con la finalidad que sea muestra de testigo (02 bolsas de 1kg- 02 und leche de 400 gr aprox) y sea la misma calidad de producto a entregar, adjunto un croquis simple de planta de producción con dirección definida de la planta de procesamiento.
- El postor deberá presentar una declaración jurada de que en caso de que la entrega de productos no cuente con el resultado de certificación microbiológica, el bien quedara incautado y de conocimiento a DIGESA.
- El postor deberá presentar una declaración jurada de mantener monto ofertado hasta la culminación del contrato por no considerarse factor re ajuste en el procedimiento de selección.
- El postor presentara un compromiso adjunto a la propuesta económica que en caso de ser ganador de la buena pro de cumplir con los lineamientos de control, protección y bioseguridad contra el COVID-19.

- El postor deberá presentar declaración jurada en someterse a penalización e inhabilitación ante OSCE por motivo de no suscripción de contrato, puesto que la no suscripción de contrato perjudica y retrasa la atención de los beneficiarios a nivel del Distrito.
- El postor deberá presentar una declaración jurada de que cumplimiento exclusivo bajo responsabilidad de entrega dentro del plazo propuesto en su oferta.
- El postor deberá realizar la reposición de productos dañados en plazo de 48 horas.

Importante

Para determinar que los postores cuentan con las capacidades necesarias para ejecutar el contrato, el órgano encargado de las contrataciones o el comité de selección, según corresponda, incorpora los requisitos de calificación previstos por el área usuaria en el requerimiento, no pudiendo incluirse requisitos adicionales, ni distintos al siguiente:

3.2. REQUISITOS DE CALIFICACIÓN

A. EXPERIENCIA DEL POSTOR EN LA ESPECIALIDAD

Requisitos:

ITEM: I MEZCLA DE HARINAS, El postor debe acreditar un monto facturado acumulado equivalente a S/ 380,000.00 (Trescientos Ochoenta Mil con 00/100 Soles), por la venta de bienes iguales o similares al objeto de la convocatoria, durante los ocho (8) años anteriores a la fecha de la presentación de ofertas que se computarán desde la fecha de la conformidad o emisión del comprobante de pago, según corresponda.

En el caso de postores que declaren en el Anexo N° 1 tener la condición de micro y pequeña empresa, se acredita una experiencia de Cincuenta Mil con 00/100 Soles, por la venta de bienes iguales o similares al objeto de la convocatoria de durante los ocho (8) años anteriores a la fecha de la presentación de ofertas que se computarán desde la fecha de la conformidad o emisión del comprobante de pago, según corresponda. En el caso de consorcios, todos los integrantes deben contar con la condición de micro y pequeña empresa.

Se consideran bienes similares a los siguientes: Venta de Mezcla de harinas fortificadas con vitaminas y minerales, en todas sus presentaciones destinadas a programas sociales de alimentación.

ITEM: II LECHE EVAPORADA, El postor debe acreditar un monto facturado acumulado equivalente a S/ 180,000.00 (Ciento Ochoenta Mil con 00/100 Soles), por la venta de bienes iguales o similares al objeto de la convocatoria, durante los ocho (8) años anteriores a la fecha de la presentación de ofertas que se computarán desde la fecha de la conformidad o emisión del comprobante de pago, según corresponda.

En el caso de postores que declaren en el Anexo N° 1 tener la condición de micro y pequeña empresa, se acredita una experiencia de Quince Mil con 00/100 Soles, por la venta de bienes iguales o similares al objeto de la convocatoria durante los ocho (8) años anteriores a la fecha de la presentación de ofertas que se computarán desde la fecha de la conformidad o emisión del comprobante de pago, según corresponda. En el caso de consorcios, todos los integrantes deben contar con la condición de micro y pequeña empresa.

Se consideran bienes similares a los siguientes: Venta de leche evaporada entera, en todas sus presentaciones.

Acreditación:

La experiencia del postor en la especialidad se acreditará con copia simple de (i) contratos u órdenes de compra, y su respectiva conformidad o constancia de prestación; o (ii) comprobantes de pago cuya cancelación se acredite documental y fehacientemente con voucher de depósito, nota de abono, reporte de estado de cuenta, cualquier otro documento emitido por Entidad del sistema financiero que acredite el abono o mediante cancelación en el mismo comprobante de pago¹¹, correspondientes a un máximo de veinte (20) contrataciones.

En caso los postores presenten varios comprobantes de pago para acreditar una sola contratación, se debe acreditar que corresponden a dicha contratación; de lo contrario, se asumirá que los comprobantes acreditan contrataciones independientes, en cuyo caso solo se considerará, para la evaluación, las veinte (20) primeras contrataciones indicadas en el Anexo N° 8 referido a la Experiencia del Postor en la Especialidad.

En el caso de suministro, solo se considera como experiencia la parte del contrato que haya sido ejecutada durante los ocho (8) años anteriores a la fecha de presentación de ofertas, debiendo adjuntarse copia de las conformidades correspondientes a tal parte o los respectivos comprobantes de pago cancelados.

En los casos que se acredite experiencia adquirida en consorcio, debe presentarse la promesa de consorcio o el contrato de consorcio del cual se desprenda fehacientemente el porcentaje de las obligaciones que se asumió en el contrato presentado; de lo contrario, no se computará la experiencia

¹¹ Cabe precisar que, de acuerdo con la Resolución N° 0065-2018-TCE-S1 del Tribunal de Contrataciones del Estado:

"... el solo sello de cancelado en el comprobante, cuando ha sido colocado por el propio postor, no puede ser considerado como una acreditación que produzca fehacencia en relación a que se encuentra cancelado. Admitir ello equivaldría a considerar como válida la sola declaración del postor afirmando que el comprobante de pago ha sido cancelado"

(...)

"Situación diferente se suscita ante el sello colocado por el cliente del postor [sea utilizando el término "cancelado" o "pagado"] supuesto en el cual sí se contaría con la declaración de un tercero que brinde certeza, ante la cual debiera reconocerse la validez de la experiencia".

proveniente de dicho contrato.

Asimismo, cuando se presenten contratos derivados de procesos de selección convocados antes del 20.09.2012, la calificación se ceñirá al método descrito en la Directiva "Participación de Proveedores en Consorcio en las Contrataciones del Estado", debiendo presumirse que el porcentaje de las obligaciones equivale al porcentaje de participación de la promesa de consorcio o del contrato de consorcio. En caso que en dichos documentos no se consigne el porcentaje de participación se presumirá que las obligaciones se ejecutaron en partes iguales.

Si el titular de la experiencia no es el postor, consignar si dicha experiencia corresponde a la matriz en caso que el postor sea sucursal, o fue transmitida por reorganización societaria, debiendo acompañar la documentación sustentatoria correspondiente.

Si el postor acredita experiencia de una persona absorbida como consecuencia de una reorganización societaria, debe presentar adicionalmente el Anexo N° 9.

Cuando en los contratos, órdenes de compra o comprobantes de pago el monto facturado se encuentre expresado en moneda extranjera, debe indicarse el tipo de cambio venta publicado por la Superintendencia de Banca, Seguros y AFP correspondiente a la fecha de suscripción del contrato, de emisión de la orden de compra o de cancelación del comprobante de pago, según corresponda.

Sin perjuicio de lo anterior, los postores deben llenar y presentar el Anexo N° 8 referido a la Experiencia del Postor en la Especialidad.

Importante

En el caso de consorcios, solo se considera la experiencia de aquellos integrantes que se hayan comprometido, según la promesa de consorcio, a ejecutar el objeto materia de la convocatoria, conforme a la Directiva "Participación de Proveedores en Consorcio en las Contrataciones del Estado".

Importante

- Si como resultado de una consulta u observación corresponde precisarse o ajustarse el requerimiento, se solicita la autorización del área usuaria y se pone de conocimiento de tal hecho a la dependencia que aprobó el expediente de contratación, de conformidad con el numeral 72.3 del artículo 72 del Reglamento.
- El cumplimiento de las Especificaciones Técnicas se realiza mediante la presentación de una declaración jurada. De ser el caso, adicionalmente la Entidad puede solicitar documentación que acredite el cumplimiento del algún componente de las características y/o requisitos funcionales. Para dicho efecto, consignará de manera detallada los documentos que deben presentar los postores en el literal i) del numeral 2.2.1.1 de esta sección de las bases.
- Los requisitos de calificación determinan si los postores cuentan con las capacidades necesarias para ejecutar el contrato, lo que debe ser acreditado documentalente, y no mediante declaración jurada.

CAPÍTULO IV
FACTORES DE EVALUACIÓN

La evaluación se realiza sobre la base de cien (100) puntos.

Para determinar la oferta con el mejor puntaje y el orden de prelación de las ofertas, se considera lo siguiente:

ÍTEM I: MEZCLA DE HARINAS EXTRUIDAS A BASE DE KIWICHA, LINAZA, MACA, PLATANO Y QUINUA CON LECHE EN POLVO AZUCARADA FORTIFICADA CON VITAMINAS Y MINERALES

FACTOR DE EVALUACIÓN	PUNTAJE / METODOLOGÍA PARA SU ASIGNACIÓN
A. PRECIO	
Evaluación: Se evaluará considerando el precio ofertado por el postor. Acreditación: Se acreditará mediante el documento que contiene el precio de la oferta (Anexo N°6).	La evaluación consistirá en otorgar el máximo puntaje a la oferta de precio más bajo y otorgar a las demás ofertas puntajes inversamente proporcionales a sus respectivos precios, según la siguiente fórmula: $PI = \frac{Om \times PMP}{OI}$ I= Oferta PI= Puntaje de la oferta a evaluar OI=Precio i Om= Precio de la oferta más baja PMP=Puntaje máximo del precio 70 puntos
B. VALORES NUTRICIONALES	
Evaluación: Se evaluará en función a la mejora de los valores nutricionales establecidos en las especificaciones técnicas. Acreditación: Se acreditará mediante Declaración Jurada.	(Máximo 10 puntos) PROTEÍNA (en 100g) Mayor a 11.54 %: 5 puntos Menor o igual a 11.09 %: 2 puntos ENERGÍA (en 100g) Mayor a 343.93 Kcal: 5 puntos Menor o igual a 343.93 Kcal: 2 puntos
C. CONDICIONES DE PROCESAMIENTO	
Evaluación: Se evaluará las condiciones higiénicas sanitarias del establecimiento donde se fábrica el producto ofertado. Acreditación: Se acredita con el certificado de inspección de buenas prácticas de manufactura e higiénico sanitaria de planta, emitido por un organismo de inspección acreditado ante INACAL, correspondiente a la línea de producción del producto ofertado.	(Máximo 10 puntos) De 95% a 100 %: 10 puntos De 90% a 94.9 %: 05 puntos Menos de 90 %: 00 puntos
D. PORCENTAJES DE COMPONENTES NACIONALES	
Evaluación: Se evaluará la procedencia u origen de los productos y de los insumos utilizados en la elaboración del bien ofertado, otorgándole puntaje por encima del mínimo legal (90% de componentes nacionales). Cuando el requerimiento sea adquirir un producto 100% nacional, el presente factor de evaluación no debe ser considerado. Acreditación: Se acreditará mediante la presentación de una declaración jurada.	(Máximo 8 puntos) De 94% a 100%: 08 puntos De 90% a 93.99%: 05 puntos Menos de 90 %: 00 puntos

FACTOR DE EVALUACIÓN	PUNTAJE / METODOLOGÍA PARA SU ASIGNACIÓN
E. PREFERENCIA DE LOS CONSUMIDORES BENEFICIARIOS	
Evaluación: Se evaluará el nivel de aceptación de los beneficiarios que pertenecen al Programa del Vaso de Leche a los productos ofertados. Acreditación: Copia simple del certificado de aceptabilidad acorde con el procedimiento consignado en el Anexo N° 4. El certificado debe haber sido emitido por laboratorios, organismos de inspección u otras certificadoras acreditados para ello según la norma ISO 4121:2003 o la Norma Técnica Peruana equivalente (NTP-ISO 4121:2008, revisada el 2019), ya sea ante el INACAL (antes INDECOPI) u otro organismo acreditador que cuente con reconocimiento internacional.	(Máximo 2 puntos) De 98% a 100% aceptabilidad: 2 puntos De 94% a 97.99% aceptabilidad: 1 puntos De 90% a 93.99% aceptabilidad: 0.0 puntos
PUNTAJE TOTAL	100 puntos

ÍTEM II: LECHE EVAPORADA ENTERA DE 400 GR A MAS.

FACTOR DE EVALUACIÓN	PUNTAJE / METODOLOGÍA PARA SU ASIGNACIÓN
A. PRECIO	
Evaluación: Se evaluará considerando el precio ofertado por el postor. Acreditación: Se acreditará mediante el documento que contiene el precio de la oferta (Anexo N°6).	La evaluación consistirá en otorgar el máximo puntaje a la oferta de precio más bajo y otorgar a las demás ofertas puntajes inversamente proporcionales a sus respectivos precios, según la siguiente fórmula: $PI = \frac{Om \times PMP}{OI}$ I= Oferta PI= Puntaje de la oferta a evaluar OI=Precio i Om= Precio de la oferta más baja PMP=Puntaje máximo del precio 70 puntos
B. VALORES NUTRICIONALES	
Evaluación: Se evaluará en función a la mejora de los valores nutricionales establecidos en las especificaciones técnicas. Acreditación: Se acreditará mediante Declaración Jurada.	(Máximo 10 puntos) PROTEÍNA (en 10.0g de producto) Mayor a 6g: 10 puntos Menor o igual a 6g: 05 puntos
C. CONDICIONES DE PROCESAMIENTO	
Evaluación: Se evaluará las condiciones higiénicas sanitarias del establecimiento donde se fábrica el producto ofertado. Acreditación: Se acredita con el certificado de inspección de buenas prácticas de manufactura e higiénico sanitaria de planta, emitido por un organismo de inspección acreditado ante INACAL, correspondiente a la línea de producción del producto ofertado.	(Máximo 10 puntos) De 95% a 100 %: 10 puntos De 90% a 94.9 %: 05 puntos Menos de 90 %: 00 puntos
D. PORCENTAJES DE COMPONENTES NACIONALES	
Evaluación: Se evaluará la procedencia u origen de los productos y de los insumos utilizados en la elaboración del bien ofertado, otorgándole puntaje por encima del mínimo legal (90% de componentes nacionales). Cuando el requerimiento sea adquirir un producto 100% nacional, el	(Máximo 8 puntos) De 97% a 100%: 08 puntos De 90.01% a 96.99%: 04 puntos Menos de 90 %: 00

FACTOR DE EVALUACIÓN	PUNTAJE / METODOLOGÍA PARA SU ASIGNACIÓN
presente factor de evaluación no debe ser considerado.	puntos
Acreditación: Se acreditará mediante la presentación de una declaración jurada.	
E. PREFERENCIA DE LOS CONSUMIDORES BENEFICIARIOS	
Evaluación: Se evaluará el nivel de aceptación de los beneficiarios que pertenecen al Programa del Vaso de Leche a los productos ofertados.	(Máximo 2 puntos) De 98% a 100% aceptabilidad: 2 puntos
Acreditación: Copia simple del certificado de aceptabilidad acorde con el procedimiento consignado en el Anexo N° 4. El certificado debe haber sido emitido por laboratorios, organismos de inspección u otras certificadoras acreditados para ello según la norma ISO 4121:2003 o la Norma Técnica Peruana equivalente (NTP-ISO 4121:2008, revisada el 2019), ya sea ante el INACAL (antes INDECOPI) u otro organismo acreditador que cuente con reconocimiento internacional. ¹¹	De 94% a 97.99% aceptabilidad: 1 punto De 90% a 93.99% aceptabilidad: 0.0 puntos
PUNTAJE TOTAL	100 puntos

Importante

Los factores de evaluación elaborados por el órgano encargado de las contrataciones o el comité de selección, según corresponda, son objetivos y guardan vinculación, razonabilidad y proporcionalidad con el objeto de la contratación. Asimismo, estos no pueden calificar con puntaje el cumplimiento de las Especificaciones Técnicas ni los requisitos de calificación.

¹¹ Sea firmante/signatario del Acuerdo de Reconocimiento Mutuo (MLA) del International Accreditation Forum-IAF (<http://www.iaf.nu>) o del InterAmerican Accreditation Cooperation-IAAC (<http://www.iaac.org.mx>) o del European co-operation for Accreditation-EA (<http://www.european-accreditation.org>) o del Pacific Accreditation Cooperation-PAC (<http://www.apac-pac.org>).

CAPÍTULO V
PROFORMA DEL CONTRATO

Conste por el presente documento, la contratación del suministro de [CONSIGNAR LA DENOMINACIÓN DE LA CONVOCATORIA], que celebra de una parte [CONSIGNAR EL NOMBRE DE LA ENTIDAD], en adelante LA ENTIDAD, con RUC N° [.....], con domicilio legal en [.....], representada por [.....], identificado con DNI N° [.....], y de otra parte [.....], con RUC N° [.....], con domicilio legal en [.....], inscrita en la Ficha N° [.....] Asiento N° [.....] del Registro de Personas Jurídicas de la ciudad de [.....], debidamente representado por su Representante Legal, [.....], con DNI N° [.....], según poder inscrito en la Ficha N° [.....] Asiento N° [.....] del Registro de Personas Jurídicas de la ciudad de [.....], a quien en adelante se le denominará EL CONTRATISTA en los términos y condiciones siguientes:

CLÁUSULA PRIMERA: ANTECEDENTES

Con fecha [.....], el órgano encargado de las contrataciones o el comité de selección, según corresponda, adjudicó la buena pro de la ADJUDICACIÓN SIMPLIFICADA AS N° 01-2024-MDC/P PRIMERA CONVOCATORIA, para la contratación de [CONSIGNAR LA DENOMINACIÓN DE LA CONVOCATORIA], a [INDICAR NOMBRE DEL GANADOR DE LA BUENA PRO], cuyos detalles e importe constan en los documentos integrantes del presente contrato.

CLÁUSULA SEGUNDA: OBJETO

El presente contrato tiene por objeto [CONSIGNAR EL OBJETO DE LA CONTRATACIÓN].

CLÁUSULA TERCERA: MONTO CONTRACTUAL

El monto total del presente contrato asciende a [CONSIGNAR MONEDA Y MONTO], que incluye todos los impuestos de Ley.

Este monto comprende el costo de los bienes, todos los tributos, seguros, transporte, inspecciones, pruebas y, de ser el caso, los costos laborales conforme a la legislación vigente, así como cualquier otro concepto que pueda tener incidencia sobre la ejecución de la prestación materia del presente contrato.

CLÁUSULA CUARTA: DEL PAGO¹²

LA ENTIDAD se obliga a pagar la contraprestación a EL CONTRATISTA en [INDICAR MONEDA], en [INDICAR EL DETALLE DE LOS PAGOS PERIÓDICOS], luego de la recepción formal y completa de la documentación correspondiente, según lo establecido en el artículo 171 del Reglamento de la Ley de Contrataciones del Estado.

Para tal efecto, el responsable de otorgar la conformidad de la prestación deberá hacerlo en un plazo que no excederá de los siete (7) días de producida la recepción, salvo que se requiera efectuar pruebas que permitan verificar el cumplimiento de la obligación, en cuyo caso la conformidad se emite en un plazo máximo de quince (15) días, bajo responsabilidad de dicho funcionario.

LA ENTIDAD debe efectuar el pago dentro de los diez (10) días calendario siguientes de otorgada la conformidad de los bienes, siempre que se verifiquen las condiciones establecidas en el contrato para ello, bajo responsabilidad del funcionario competente.

En caso de retraso en el pago por parte de LA ENTIDAD, salvo que se deba a caso fortuito o fuerza mayor, EL CONTRATISTA tendrá derecho al pago de intereses legales conforme a lo establecido en el artículo 39 de la Ley de Contrataciones del Estado y en el artículo 171 de su Reglamento, los que se computan desde la oportunidad en que el pago debió efectuarse.

CLÁUSULA QUINTA: DEL PLAZO DE LA EJECUCIÓN DE LA PRESTACIÓN

El plazo de ejecución del presente contrato es de [.....], el mismo que se computa desde [CONSIGNAR SI ES DEL DÍA SIGUIENTE DEL PERFECCIONAMIENTO DEL CONTRATO].

¹² En cada caso concreto, dependiendo de la naturaleza del contrato, podrá adicionarse la información que resulte pertinente a efectos de generar el pago.

DESDE LA FECHA QUE SE ESTABLEZCA EN EL CONTRATO O DESDE LA FECHA EN QUE SE CUMPLAN LAS CONDICIONES PREVISTAS EN EL CONTRATO PARA EL INICIO DE LA EJECUCION, DEBIENDO INDICAR LAS MISMAS EN ESTE ULTIMO CASO. EN LA MODALIDAD DE LLAVE EN MANO DETALLAR EL PLAZO DE ENTREGA, SU INSTALACION Y PUESTA EN FUNCIONAMIENTO].

CLÁUSULA SEXTA: PARTES INTEGRANTES DEL CONTRATO

El presente contrato está conformado por las bases integradas, la oferta ganadora, así como los documentos derivados del procedimiento de selección que establezcan obligaciones para las partes.

CLÁUSULA SÉTIMA: GARANTÍAS

EL CONTRATISTA entregó al perfeccionamiento del contrato la respectiva garantía incondicional, solidaria, irrevocable, y de realización automática en el país al solo requerimiento, a favor de LA ENTIDAD, por los conceptos, montos y vigencias siguientes:

- De fiel cumplimiento del contrato: [CONSIGNAR EL MONTO], a través de la [INDICAR EL TIPO DE GARANTÍA PRESENTADA] N° [INDICAR NÚMERO DEL DOCUMENTO] emitida por [SEÑALAR EMPRESA QUE LA EMITE]. Monto que es equivalente al diez por ciento (10%) del monto del contrato original, la misma que debe mantenerse vigente hasta la conformidad de la recepción de la prestación.

En el caso que corresponda, consignar lo siguiente:

- Garantía fiel cumplimiento por prestaciones accesorias: [CONSIGNAR EL MONTO], a través de la [INDICAR EL TIPO DE GARANTÍA PRESENTADA] N° [INDICAR NÚMERO DEL DOCUMENTO] emitida por [SEÑALAR EMPRESA QUE LA EMITE], la misma que debe mantenerse vigente hasta el cumplimiento total de las obligaciones garantizadas.

Importante

Al amparo de lo dispuesto en el numeral 151.2 del artículo 151 del Reglamento de la Ley de Contrataciones del Estado, si el postor ganador de la buena pro solicita la retención del diez por ciento (10%) del monto del contrato de la prestación accesoria como garantía de fiel cumplimiento de prestaciones accesorias, debe consignarse lo siguiente:

"De fiel cumplimiento por prestaciones accesorias: [CONSIGNAR EL MONTO], a través de la retención que debe efectuar LA ENTIDAD, durante la primera mitad del número total de pagos a realizarse, de forma prorrateada, con cargo a ser devuelto a la finalización del mismo."

Importante

De conformidad con el artículo 152 del Reglamento, no se constituirá garantía de fiel cumplimiento del contrato ni garantía de fiel cumplimiento por prestaciones accesorias, en contratos cuyos montos sean iguales o menores a doscientos mil Soles (S/ 200,000.00). Dicha excepción también aplica a los contratos derivados de procedimientos de selección por relación de ítems, cuando el monto del ítem adjudicado o la sumatoria de los montos de los ítems adjudicados no supere el monto señalado anteriormente.

CLÁUSULA OCTAVA: EJECUCIÓN DE GARANTÍAS POR FALTA DE RENOVACIÓN

LA ENTIDAD puede solicitar la ejecución de las garantías cuando EL CONTRATISTA no las hubiere renovado antes de la fecha de su vencimiento, conforme a lo dispuesto en el literal a) del numeral 155.1 del artículo 155 del Reglamento de la Ley de Contrataciones del Estado.

CLÁUSULA DÉCIMA: RECEPCIÓN Y CONFORMIDAD DE LA PRESTACIÓN

La recepción y conformidad de la prestación se regula por lo dispuesto en el artículo 168 del Reglamento de la Ley de Contrataciones del Estado. La recepción será otorgada por [CONSIGNAR EL ÁREA O UNIDAD ORGÁNICA DE ALMACÉN O LA QUE HAGA SUS VECES] y la conformidad será otorgada por [CONSIGNAR EL ÁREA O UNIDAD ORGÁNICA QUE OTORGARÁ LA CONFORMIDAD] en el plazo máximo de [CONSIGNAR SIETE (7) DÍAS O MÁXIMO QUINCE (15) DÍAS, EN CASO SE REQUIERA EFECTUAR PRUEBAS QUE PERMITAN VERIFICAR EL CUMPLIMIENTO DE LA OBLIGACIÓN] días de producida la recepción.

De existir observaciones, LA ENTIDAD las comunica al CONTRATISTA, indicando claramente el

sentido de estas, otorgándole un plazo para subsanar no menor de dos (2) ni mayor de ocho (8) días. Dependiendo de la complejidad o sofisticación de las subsanaciones a realizar el plazo para subsanar no puede ser menor de cinco (5) ni mayor de quince (15) días. Si pese al plazo otorgado, EL CONTRATISTA no cumpliera a cabalidad con la subsanación, LA ENTIDAD puede otorgar al CONTRATISTA periodos adicionales para las correcciones pertinentes. En este supuesto corresponde aplicar la penalidad por mora desde el vencimiento del plazo para subsanar.

Este procedimiento no resulta aplicable cuando los bienes manifiestamente no cumplan con las características y condiciones ofrecidas, en cuyo caso LA ENTIDAD no efectúa la recepción o no otorga la conformidad, según corresponda, debiendo considerarse como no ejecutada la prestación, aplicándose la penalidad que corresponda por cada día de atraso.

CLÁUSULA UNDÉCIMA: DECLARACIÓN JURADA DEL CONTRATISTA

EL CONTRATISTA declara bajo juramento que se compromete a cumplir las obligaciones derivadas del presente contrato, bajo sanción de quedar inhabilitado para contratar con el Estado en caso de incumplimiento.

CLÁUSULA DUODÉCIMA: RESPONSABILIDAD POR VICIOS OCULTOS

La recepción conforme de la prestación por parte de LA ENTIDAD no enerva su derecho a reclamar posteriormente por defectos o vicios ocultos, conforme a lo dispuesto por los artículos 40 de la Ley de Contrataciones del Estado y 173 de su Reglamento.

El plazo máximo de responsabilidad del contratista es de [CONSIGNAR TIEMPO EN AÑOS, NO MENOR DE UN (1) AÑO] año(s) contado a partir de la conformidad otorgada por LA ENTIDAD.

CLÁUSULA DÉCIMA TERCERA: PENALIDADES

Si EL CONTRATISTA incurre en retraso injustificado en la ejecución de las prestaciones objeto del contrato, LA ENTIDAD le aplica automáticamente una penalidad por mora por cada día de atraso, de acuerdo a la siguiente fórmula:

$$\text{Penalidad Diaria} = \frac{0.10 \times \text{monto vigente}}{F \times \text{plazo vigente en días}}$$

Donde:

F = 0.25 para plazos mayores a sesenta (60) días o;

F = 0.40 para plazos menores o iguales a sesenta (60) días.

El retraso se justifica a través de la solicitud de ampliación de plazo debidamente aprobado. Adicionalmente, se considera justificado el retraso y en consecuencia no se aplica penalidad, cuando EL CONTRATISTA acredite, de modo objetivamente sustentado, que el mayor tiempo transcurrido no le resulta imputable. En este último caso la calificación del retraso como justificado por parte de LA ENTIDAD no da lugar al pago de gastos generales ni costos directos de ningún tipo, conforme el numeral 162.5 del artículo 162 del Reglamento de la Ley de Contrataciones del Estado.

Importante

De haberse previsto establecer penalidades distintas a la penalidad por mora, incluir dichas penalidades, los supuestos de aplicación de penalidad, la forma de cálculo de la penalidad para cada supuesto y el procedimiento mediante el cual se verifica el supuesto a penalizar, conforme el artículo 163 del Reglamento de la Ley de Contrataciones del Estado.

Estas penalidades se deducen de los pagos a cuenta o del pago final, según corresponda; o si fuera necesario, se cobra del monto resultante de la ejecución de la garantía de fiel cumplimiento. Estos dos (2) tipos de penalidades pueden alcanzar cada una un monto máximo equivalente al diez por ciento (10%) del monto del contrato vigente, o de ser el caso, del ítem que debió ejecutarse.

Cuando se llegue a cubrir el monto máximo de la penalidad por mora o el monto máximo para otras penalidades, de ser el caso, LA ENTIDAD puede resolver el contrato por incumplimiento.

CLÁUSULA DÉCIMA CUARTA: RESOLUCIÓN DEL CONTRATO

Cualquiera de las partes puede resolver el contrato, de conformidad con el numeral 32.3 del artículo 32 y artículo 36 de la Ley de Contrataciones del Estado, y el artículo 164 de su Reglamento. De darse el caso, LA ENTIDAD procederá de acuerdo a lo establecido en el artículo 165 del

Reglamento de la Ley de Contrataciones del Estado.

CLÁUSULA DÉCIMA QUINTA: RESPONSABILIDAD DE LAS PARTES

Cuando se resuelva el contrato por causas imputables a algunas de las partes, se debe resarcir los daños y perjuicios ocasionados, a través de la indemnización correspondiente. Ello no obsta la aplicación de las sanciones administrativas, penales y pecuniarias a que dicho incumplimiento diere lugar, en el caso que éstas correspondan.

Lo señalado precedentemente no exime a ninguna de las partes del cumplimiento de las demás obligaciones previstas en el presente contrato.

CLÁUSULA DÉCIMA SEXTA: ANTICORRUPCIÓN

EL CONTRATISTA declara y garantiza no haber, directa o indirectamente, o tratándose de una persona jurídica a través de sus socios, integrantes de los órganos de administración, apoderados, representantes legales, funcionarios, asesores o personas vinculadas a las que se refiere el artículo 7 del Reglamento de la Ley de Contrataciones del Estado, ofrecido, negociado o efectuado, cualquier pago o, en general, cualquier beneficio o incentivo ilegal en relación al contrato.

Asimismo, el CONTRATISTA se obliga a conducirse en todo momento, durante la ejecución del contrato, con honestidad, probidad, veracidad e integridad y de no cometer actos ilegales o de corrupción, directa o indirectamente o a través de sus socios, accionistas, participacionistas, integrantes de los órganos de administración, apoderados, representantes legales, funcionarios, asesores y personas vinculadas a las que se refiere el artículo 7 del Reglamento de la Ley de Contrataciones del Estado.

Además, EL CONTRATISTA se compromete a i) comunicar a las autoridades competentes, de manera directa y oportuna, cualquier acto o conducta ilícita o corrupta de la que tuviera conocimiento; y ii) adoptar medidas técnicas, organizativas y/o de personal apropiadas para evitar los referidos actos o prácticas.

Finalmente, EL CONTRATISTA se compromete a no colocar a los funcionarios públicos con los que deba interactuar, en situaciones reñidas con la ética. En tal sentido, reconoce y acepta la prohibición de ofrecerles a éstos cualquier tipo de obsequio, donación, beneficio y/o gratificación, ya sea de bienes o servicios, cualquiera sea la finalidad con la que se lo haga.

CLÁUSULA DÉCIMA SÉTIMA: MARCO LEGAL DEL CONTRATO

Sólo en lo no previsto en este contrato, en la Ley de Contrataciones del Estado y su Reglamento, en las directivas que emita el OSCE y demás normativa especial que resulte aplicable, serán de aplicación supletoria las disposiciones pertinentes del Código Civil vigente, cuando corresponda, y demás normas de derecho privado.

CLÁUSULA DÉCIMA OCTAVA: SOLUCIÓN DE CONTROVERSIAS¹³

Las controversias que surjan entre las partes durante la ejecución del contrato se resuelven mediante conciliación o arbitraje, según el acuerdo de las partes.

Cualquiera de las partes tiene derecho a iniciar el arbitraje a fin de resolver dichas controversias dentro del plazo de caducidad previsto en la Ley de Contrataciones del Estado y su Reglamento. Facultativamente, cualquiera de las partes tiene el derecho a solicitar una conciliación dentro del plazo de caducidad correspondiente, según lo señalado en el artículo 224 del Reglamento de la Ley de Contrataciones del Estado, sin perjuicio de recurrir al arbitraje, en caso no se llegue a un acuerdo entre ambas partes o se llegue a un acuerdo parcial. Las controversias sobre nulidad del contrato solo pueden ser sometidas a arbitraje.

El Laudo arbitral emitido es inapelable, definitivo y obligatorio para las partes desde el momento de su notificación, según lo previsto en el numeral 45.21 del artículo 45 de la Ley de Contrataciones del Estado.

CLÁUSULA DÉCIMA NOVENA: FACULTAD DE ELEVAR A ESCRITURA PÚBLICA

Cualquiera de las partes puede elevar el presente contrato a Escritura Pública corriendo con todos los gastos que demande esta formalidad.

¹³ De acuerdo con el numeral 225.3 del artículo 225 del Reglamento, las partes pueden recurrir al arbitraje ad hoc cuando las controversias deriven de procedimientos de selección cuyo valor estimado sea menor o igual a cinco millones con 00/100 soles (S/ 5 000 000,00).

CLÁUSULA VIGÉSIMA: DOMICILIO PARA EFECTOS DE LA EJECUCIÓN CONTRACTUAL

Las partes declaran el siguiente domicilio para efecto de las notificaciones que se realicen durante la ejecución del presente contrato:

DOMICILIO DE LA ENTIDAD: [.....]

DOMICILIO DEL CONTRATISTA: [CONSIGNAR EL DOMICILIO SEÑALADO POR EL POSTOR GANADOR DE LA BUENA PRO AL PRESENTAR LOS REQUISITOS PARA EL PERFECCIONAMIENTO DEL CONTRATO]

La variación del domicilio aquí declarado de alguna de las partes debe ser comunicada a la otra parte, formalmente y por escrito, con una anticipación no menor de quince (15) días calendario.

De acuerdo con las bases integradas, la oferta y las disposiciones del presente contrato, las partes lo firman por duplicado en señal de conformidad en la ciudad de [.....] al [CONSIGNAR FECHA].

“LA ENTIDAD”

“EL CONTRATISTA”

ANEXOS

ANEXO N° 1

DECLARACIÓN JURADA DE DATOS DEL POSTOR

Señores
COMITÉ DE SELECCIÓN
ADJUDICACION SIMPLIFICADA AS N° 01-2024-MDC/P PRIMERA CONVOCATORIA

Presente.-

El que se suscribe, [.....], postor y/o Representante Legal de [CONSIGNAR EN CASO DE SER PERSONA JURÍDICA], identificado con [CONSIGNAR TIPO DE DOCUMENTO DE IDENTIDAD] N° [CONSIGNAR NÚMERO DE DOCUMENTO DE IDENTIDAD], con poder inscrito en la localidad de [CONSIGNAR EN CASO DE SER PERSONA JURÍDICA] en la Ficha N° [CONSIGNAR EN CASO DE SER PERSONA JURÍDICA] Asiento N° [CONSIGNAR EN CASO DE SER PERSONA JURÍDICA], DECLARO BAJO JURAMENTO que la siguiente información se sujeta a la verdad:

Nombre, Denominación o Razón Social :			
Domicilio Legal :			
RUC :	Teléfono(s) :		
MYPE ¹⁴	Si		No
Correo electrónico :			

Autorización de notificación por correo electrónico:

Autorizo que se notifiquen al correo electrónico indicado las siguientes actuaciones:

1. Solicitud de la descripción a detalle de todos los elementos constitutivos de la oferta.
2. Solicitud de reducción de la oferta económica.
3. Solicitud de subsanación de los requisitos para perfeccionar el contrato.
4. Solicitud para presentar los documentos para perfeccionar el contrato, según orden de prelación, de conformidad con lo previsto en el artículo 141 del Reglamento.
5. Respuesta a la solicitud de acceso al expediente de contratación.
6. Notificación de la orden de compra¹⁵

Asimismo, me comprometo a remitir la confirmación de recepción, en el plazo máximo de dos (2) días hábiles de recibida la comunicación.

Colquepata,..... de Febrero del 2024

.....
Firma, Nombres y Apellidos del postor o
Representante legal, según corresponda

Importante

La notificación dirigida a la dirección de correo electrónico consignada se entenderá válidamente efectuada cuando la Entidad reciba acuse de recepción.

¹⁴ Esta información será verificada por la Entidad en la página web del Ministerio de Trabajo y Promoción del Empleo en la sección consulta de empresas acreditadas en el REMYPE en el link <http://www2.trabajo.gob.pe/servicios-en-linea-2-2/> y se tendrá en consideración, en caso el postor ganador de la buena pro solicite la retención del diez por ciento (10%) del monto del contrato, en calidad de garantía de fiel cumplimiento, en los contratos periódicos de suministro de bienes, según lo señalado en el numeral 149.4 del artículo 149 y numeral 151.2 del artículo 151 del Reglamento. Asimismo, dicha información se tendrá en cuenta en caso de empate, conforme a lo previsto en el artículo 91 del Reglamento.

¹⁵ Cuando el monto del valor estimado del procedimiento o del ítem no supere los doscientos mil Soles (S/ 200 000.00), en caso se haya optado por perfeccionar el contrato con una orden de compra.

MUNICIPALIDAD DISTRITAL DE COIQUEPATA
ADJUDICACIÓN SIMPLIFICADA AS N° 01-2024-MDC/P PRIMERA CONVOCATORIA

Importante

Cuando se trate de consorcios, la declaración jurada es la siguiente:

ANEXO N° 1

DECLARACIÓN JURADA DE DATOS DEL POSTOR

Señores
COMITÉ DE SELECCIÓN
ADJUDICACIÓN SIMPLIFICADA AS N° 01-2024-MDC/P PRIMERA CONVOCATORIA

Presente.-

El que se suscribe, [...], representante común del consorcio [CONSIGNAR EL NOMBRE DEL CONSORCIO], identificado con [CONSIGNAR TIPO DE DOCUMENTO DE IDENTIDAD] N° [CONSIGNAR NÚMERO DE DOCUMENTO DE IDENTIDAD], DECLARO BAJO JURAMENTO que la siguiente información se sujeta a la verdad:

Datos del consorciado 1			
Nombre, Denominación o Razón Social :			
Domicilio Legal :			
RUC :	Teléfono(s) :		
MYPE ¹⁶	Sí	No	
Correo electrónico :			

Datos del consorciado 2			
Nombre, Denominación o Razón Social :			
Domicilio Legal :			
RUC :	Teléfono(s) :		
MYPE ¹⁷	Sí	No	
Correo electrónico :			

Datos del consorciado ...			
Nombre, Denominación o Razón Social :			
Domicilio Legal :			
RUC :	Teléfono(s) :		
MYPE ¹⁸	Sí	No	
Correo electrónico :			

Autorización de notificación por correo electrónico:

¹⁶ Esta información será verificada por la Entidad en la página web del Ministerio de Trabajo y Promoción del Empleo en la sección consulta de empresas acreditadas en el REMYPE en el link <http://www2.trabajo.gob.pe/servicios-en-linea-2-2/> y se tendrá en consideración, en caso el consorcio ganador de la buena pro solicite la retención del diez por ciento (10%) del monto del contrato original, en calidad de garantía de fiel cumplimiento, en los contratos periódicos de suministro de bienes, según lo señalado en el numeral 149.4 del artículo 149 y numeral 151.2 del artículo 151 del Reglamento. Asimismo, dicha información se tendrá en cuenta en caso de empate, conforme a lo previsto en el artículo 91 del Reglamento. Para dichos efectos, todos los integrantes del consorcio deben acreditar la condición de micro o pequeña empresa.

¹⁷ Ibidem.

¹⁸ Ibidem.

MUNICIPALIDAD DISTRITAL DE COIQUEPATA
ADJUDICACIÓN SIMPLIFICADA AS N° 01-2024-MDC/P PRIMERA CONVOCATORIA

Correo electrónico del consorcio:

Autorizo que se notifiquen al correo electrónico indicado las siguientes actuaciones:

1. Solicitud de la descripción a detalle de todos los elementos constitutivos de la oferta.
2. Solicitud de reducción de la oferta económica
3. Solicitud de subsanación de los requisitos para perfeccionar el contrato.
4. Solicitud para presentar los documentos para perfeccionar el contrato, según orden de prelación, de conformidad con lo previsto en el artículo 141 del Reglamento.
5. Respuesta a la solicitud de acceso al expediente de contratación.
6. Notificación de la orden de compra¹⁹

Asimismo, me comprometo a remitir la confirmación de recepción, en el plazo máximo de dos (2) días hábiles de recibida la comunicación.

Colquepata, de Febrero del 2024

.....
Firma, Nombres y Apellidos del representante
común del consorcio

Importante

La notificación dirigida a la dirección de correo electrónico consignada se entenderá válidamente efectuada cuando la Entidad reciba acuse de recepción.

¹⁹ Cuando el monto del valor estimado del procedimiento o del ítem no supere los doscientos mil Soles (S/ 200 000.00), en caso se haya optado por perfeccionar el contrato con una orden de compra.

ANEXO N° 2

DECLARACIÓN JURADA
(ART. 52 DEL REGLAMENTO DE LA LEY DE CONTRATACIONES DEL ESTADO)

Señores
COMITÉ DE SELECCIÓN
ADJUDICACION SIMPLIFICADA AS N° 01-2024-MDC/P PRIMERA CONVOCATORIA

Presente.-

Mediante el presente el suscrito, postor y/o Representante Legal de [CONSIGNAR EN CASO DE SER PERSONA JURIDICA], declaro bajo juramento:

- i. No haber incurrido y me obligo a no incurrir en actos de corrupción, así como a respetar el principio de integridad.
- ii. No tener impedimento para postular en el procedimiento de selección ni para contratar con el Estado, conforme al artículo 11 de la Ley de Contrataciones del Estado.
- iii. Conocer las sanciones contenidas en la Ley de Contrataciones del Estado y su Reglamento, así como las disposiciones aplicables de la Ley N° 27444, Ley del Procedimiento Administrativo General.
- iv. Participar en el presente proceso de contratación en forma independiente sin mediar consulta, comunicación, acuerdo, arreglo o convenio con ningún proveedor; y, conocer las disposiciones del Decreto Legislativo N° 1034, Decreto Legislativo que aprueba la Ley de Represión de Conductas Anticompetitivas.
- v. Conocer, aceptar y someterme a las bases, condiciones y reglas del procedimiento de selección.
- vi. Ser responsable de la veracidad de los documentos e información que presento en el presente procedimiento de selección.
- vii. Comprometerme a mantener la oferta presentada durante el procedimiento de selección y a perfeccionar el contrato, en caso de resultar favorecido con la buena pro.

Colquepata, de Febrero del 2024

.....
Firma, Nombres y Apellidos del postor o
Representante legal, según corresponda

Importante

En el caso de consorcios, cada integrante debe presentar esta declaración jurada, salvo que sea presentada por el representante común del consorcio.

ANEXO N° 3

DECLARACIÓN JURADA DE CUMPLIMIENTO DE LAS ESPECIFICACIONES TÉCNICAS

Señores
COMITÉ DE SELECCIÓN
ADJUDICACION SIMPLIFICADA AS N° 01-2024-MDC/P PRIMERA CONVOCATORIA

Presente.-

Es grato dirigirme a usted, para hacer de su conocimiento que luego de haber examinado las bases y demás documentos del procedimiento de la referencia y, conociendo todos los alcances y las condiciones detalladas en dichos documentos, el postor que suscribe ofrece el [CONSIGNAR EL OBJETO DE LA CONVOCATORIA], de conformidad con las Especificaciones Técnicas que se indican en el numeral 3.1 del Capítulo III de la sección específica de las bases y los documentos del procedimiento.

Colquepata, de Febrero del 2024

.....
Firma, Nombres y Apellidos del postor o
Representante legal o común, según corresponda

Importante

Adicionalmente, puede requerirse la presentación de documentación que acredite el cumplimiento de las especificaciones técnicas, conforme a lo indicado en el acápite relacionado al contenido de las ofertas de la presente sección de las bases.

ANEXO N° 4

Procedimiento para ejecutar la prueba de aceptabilidad

- a) La prueba de aceptabilidad se ejecutará [Indicar fecha, hora y lugar]

Importante

La prueba se realiza durante el periodo comprendido desde la integración de las Bases y hasta un día antes de la presentación de ofertas.

- b) Los participantes deberán solicitar mediante escrito dirigido al responsable del Programa del Vaso de Leche de la Municipalidad, la intención de realizar dicha prueba, indicando la Certificadora contratada para ello. Cabe precisar que los postores que deseen participar en la prueba de aceptabilidad podrán presentar su solicitud a la Entidad hasta un día antes de la fecha fijada en las Bases integradas para la realización de la referida prueba.

El responsable del Programa de Vaso de Leche, en coordinación con los representantes de la Organización Distrital de los Comités del Vaso de Leche, convocará a los beneficiarios; asimismo, verificará que efectivamente dicha prueba se realice con beneficiarios de la provincia y/o distrito que pertenecen al Programa del Vaso de Leche.

- c) Las certificadoras seleccionarán en forma aleatoria y al azar a los beneficiarios convocados, determinando el número, rangos de edad y sexo.
- d) Considerando que los degustantes serán en su mayoría menores de edad, antes de proceder a la prueba de aceptabilidad de los productos, las certificadoras deberán presentar el certificado microbiológico a fin de garantizar la inocuidad del producto, así como para proteger la salud de los degustantes. El producto será preparado por la certificadora acreditada en el lugar de realización del evento. La metodología empleada para la prueba estará a cargo de la certificadora. La jefatura del PVL así como los representantes de la organización no podrán intervenir en la selección de los beneficiarios degustantes ni intervendrán en dicho acto, sólo podrán ser veedores a fin de verificar que la aceptabilidad sea realizada con beneficiarios del Programa del Vaso de Leche de la Municipalidad.
- e) Al final de cada evento se firmará un acta con los que estén presentes (representante de la certificadora, representante de la Municipalidad y de la Organización) indicando los acontecimientos de dicha prueba. La falta del acta invalidará la prueba.
- f) Los participantes no podrán intervenir en la realización de dicha prueba, ni estar presentes al momento de la realización de la prueba, de modo que influyan en los resultados; tampoco podrán estar presentes durante el sorteo para el orden de la degustación.

Asimismo, con el fin de garantizar la transparencia e imparcialidad en la realización de la prueba de aceptabilidad, y de esta forma evitar posibles direccionamientos que desvirtúen la objetividad de la prueba, se deberá establecer que la realización de la prueba de aceptabilidad, sea efectuada en una misma fecha, hora y lugar, y con el mismo universo de beneficiarios seleccionados conforme al procedimiento descrito anteriormente; de tal modo que no exista ninguna posibilidad de que el referido universo de beneficiarios conozca previamente a qué proveedor corresponde la muestra del producto objeto de evaluación.

ANEXO N° 5

PROMESA DE CONSORCIO

(Sólo para el caso en que un consorcio se presente como postor)

Señores

COMITÉ DE SELECCIÓN

ADJUDICACION SIMPLIFICADA AS N° 01-2024-MDC/P PRIMERA CONVOCATORIA

Presente.-

Los suscritos declaramos expresamente que hemos convenido en forma irrevocable, durante el lapso que dure el procedimiento de selección, para presentar una oferta conjunta a la ADJUDICACION SIMPLIFICADA AS N° 01-2024-MDC/P PRIMERA CONVOCATORIA.

Asimismo, en caso de obtener la buena pro, nos comprometemos a formalizar el contrato de consorcio, de conformidad con lo establecido por el artículo 140 del Reglamento de la Ley de Contrataciones del Estado, bajo las siguientes condiciones:

- a) Integrantes del consorcio
1. [NOMBRE, DENOMINACIÓN O RAZÓN SOCIAL DEL CONSORCIADO 1].
 2. [NOMBRE, DENOMINACIÓN O RAZÓN SOCIAL DEL CONSORCIADO 2].
- b) Designamos a [CONSIGNAR NOMBRES Y APELLIDOS DEL REPRESENTANTE COMÚN], identificado con [CONSIGNAR TIPO DE DOCUMENTO DE IDENTIDAD] N° [CONSIGNAR NÚMERO DE DOCUMENTO DE IDENTIDAD], como representante común del consorcio para efectos de participar en todos los actos referidos al procedimiento de selección, suscripción y ejecución del contrato correspondiente con [CONSIGNAR NOMBRE DE LA ENTIDAD].

Asimismo, declaramos que el representante común del consorcio no se encuentra impedido, inhabilitado ni suspendido para contratar con el Estado.

- c) Fijamos nuestro domicilio legal común en [.....].
[Las obligaciones que corresponden a cada uno de los integrantes del consorcio son las siguientes:

1.	OBLIGACIONES DE [NOMBRE, DENOMINACIÓN O RAZÓN SOCIAL DEL CONSORCIADO 1]	[%] ²⁰
	[DESCRIBIR LAS OBLIGACIONES DEL CONSORCIADO 1]	
2.	OBLIGACIONES DE [NOMBRE, DENOMINACIÓN O RAZÓN SOCIAL DEL CONSORCIADO 2]	[%] ²¹
	[DESCRIBIR LAS OBLIGACIONES DEL CONSORCIADO 2]	
TOTAL OBLIGACIONES		100% ²²

Colquepata,..... de Febrero del 2024

.....
Consortiado 1
Nombres, apellidos y firma del Consortiado 1 o
de su Representante Legal
Tipo y N° de Documento de Identidad

.....
Consortiado 2
Nombres, apellidos y firma del Consortiado 2 o
de su Representante Legal
Tipo y N° de Documento de Identidad

Importante

De conformidad con el artículo 52 del Reglamento, las firmas de los integrantes del consorcio deben ser legalizadas.

ANEXO N° 6

²⁰ Consignar únicamente el porcentaje total de las obligaciones, el cual debe ser expresado en número entero, sin decimales.

²¹ Consignar únicamente el porcentaje total de las obligaciones, el cual debe ser expresado en número entero, sin decimales.

²² Este porcentaje corresponde a la sumatoria de los porcentajes de las obligaciones de cada uno de los integrantes del consorcio.

PRECIO DE LA OFERTA

Señores
COMITÉ DE SELECCIÓN
ADJUDICACIÓN SIMPLIFICADA AS N° 01-2024-MDC/P PRIMERA CONVOCATORIA

Presente.-

Es grato dirigirme a usted, para hacer de su conocimiento que, de acuerdo con las bases, mi oferta es la siguiente:

CONCEPTO	PRECIO TOTAL
TOTAL	

El precio de la oferta [CONSIGNAR LA MONEDA DE LA CONVOCATORIA] incluye todos los tributos, seguros, transporte, inspecciones, pruebas y, de ser el caso, los costos laborales conforme a la legislación vigente, así como cualquier otro concepto que pueda tener incidencia sobre el costo del bien a contratar; excepto la de aquellos postores que gocen de alguna exoneración legal, no incluirán en el precio de su oferta los tributos respectivos.

Colquepata,..... de Febrero del 2024

.....
Firma, Nombres y Apellidos del postor o
Representante legal o común, según corresponda

Importante

- El postor debe consignar el precio total de la oferta, sin perjuicio que, de resultar favorecido con la buena pro, presente el detalle de precios unitarios para el perfeccionamiento del contrato.
- En caso de que el postor reduzca su oferta, según lo previsto en el artículo 68 del Reglamento, debe presentar nuevamente este Anexo.
- El postor que goce de alguna exoneración legal, debe indicar que su oferta no incluye el tributo materia de la exoneración, debiendo incluir el siguiente texto:

"Mi oferta no incluye [CONSIGNAR EL TRIBUTO MATERIA DE LA EXONERACIÓN]".

ANEXO N° 7

DECLARACIÓN JURADA DE CUMPLIMIENTO DE CONDICIONES PARA LA APLICACIÓN DE LA EXONERACIÓN DEL IGV

Señores
COMITÉ DE SELECCIÓN
ADJUDICACIÓN SIMPLIFICADA AS N° 01-2024-MDC/P PRIMERA CONVOCATORIA

Presente.-

Mediante el presente el suscrito, postor y/o Representante Legal de [CONSIGNAR EN CASO DE SER PERSONA JURÍDICA], declaro bajo juramento que gozo del beneficio de la exoneración del IGV previsto en la Ley N° 27037, Ley de Promoción de la Inversión en la Amazonía, dado que cumplo con las condiciones siguientes:

- 1.- Que el domicilio fiscal de la empresa²³ se encuentra ubicada en la Amazonía y coincide con el lugar establecido como sede central (donde tiene su administración y lleva su contabilidad);
- 2.- Que la empresa se encuentra inscrita en las Oficinas Registrales de la Amazonía (exigible en caso de personas jurídicas);
- 3.- Que, al menos el setenta por ciento (70%) de los activos fijos de la empresa se encuentran en la Amazonía; y
- 4.- Que la empresa no tiene producción fuera de la Amazonía.²⁴

Colquepata,..... de Febrero del 2024

.....
Firma, Nombres y Apellidos del postor o
Representante legal, según corresponda

Importante

Cuando se trate de consorcios, esta declaración jurada será presentada por cada uno de los integrantes del consorcio, salvo que se trate de consorcios con contabilidad independiente, en cuyo caso debe ser suscrita por el representante común, debiendo indicar su condición de consorcio con contabilidad independiente y el número de RUC del consorcio.

²³ En el artículo 1 del "Reglamento de las Disposiciones Tributarias contenidas en la Ley de Promoción de la Inversión en la Amazonía" se define como "empresa" a las "Personas naturales, sociedades conyugales, sucesiones indivisas y personas consideradas jurídicas por la Ley del Impuesto a la Renta, generadoras de rentas de tercera categoría, ubicadas en la Amazonía. Las sociedades conyugales son aquellas que ejerzan la opción prevista en el Artículo 16 de la Ley del Impuesto a la Renta."

²⁴ En caso de empresas de comercialización, no consignar esta condición.

MUNICIPALIDAD DISTRITAL DE COLQUEPATA
ADJUDICACION SIMPLIFICADA AS N° 01-2024-MDC/P PRIMERA CONVOCATORIA

ANEXO N° 8
EXPERIENCIA DEL POSTOR EN LA ESPECIALIDAD

Señores
COMITÉ DE SELECCIÓN
ADJUDICACION SIMPLIFICADA AS N° 01-2024-MDC/P PRIMERA CONVOCATORIA
Presente -
Mediante el presente, el suscrito detalla la siguiente EXPERIENCIA EN LA ESPECIALIDAD:

N°	CLIENTE	OBJETO DEL CONTRATO	N° CONTRATO / O/C / COMPROBANTE DE PAGO	FECHA DEL CONTRATO O CP ²⁴	FECHA DE LA CONFORMIDAD DE SER EL CASO ²⁵	EXPERIENCIA PROVENIENTE ²⁷ DE:	MONEDA	IMPORTE ²⁸	TIPO DE CAMBIO VENTA ²⁹	MONTO FACTURADO ACUMULADO ³⁰
1										
2										
3										
4										
5										
6										
7										
8										
9										

²⁴ Se refiere a la fecha de suscripción del contrato, de la emisión de la Orden de Compra o de cancelación del comprobante de pago, según corresponda.

²⁵ Únicamente, cuando la fecha del perfeccionamiento del contrato, sea previa a los ocho (8) años anteriores a la fecha de presentación de ofertas, caso en el cual el postor debe acreditar que la conformidad se emitió dentro de dicho período.

²⁷ Si el titular de la experiencia no es el postor, consignar si dicha experiencia corresponde a la matriz en caso que el postor sea sucursal, o fue transmitida por reorganización societaria, debiendo acompañar la documentación sustentatoria correspondiente. Al respecto, según la Opinión N° 216-2017/DIN "Considerando que la sociedad matriz y la sucursal constituyen la misma persona jurídica, la sucursal puede acreditar como suya la experiencia de su matriz". Del mismo modo, según lo previsto en la Opinión N° 040-2015/DIN, "... en una operación de reorganización societaria que comprende tanto una fusión como una escisión, la sociedad resultante podrá acreditar como suya la experiencia de la sociedad incorporada o absorbida, que se extingue producto de la fusión; asimismo, si en virtud de la escisión se transfiere un bloque patrimonial consistente en una línea de negocio completa, la sociedad resultante podrá acreditar como suya la experiencia de la sociedad escindida, correspondiente a la línea de negocio transmitida. De esta manera, la sociedad resultante podrá emplear la experiencia transmitida, como consecuencia de la reorganización societaria antes descrita, en los futuros procesos de selección en los que participe".

²⁸ Se refiere al monto del contrato adjudicado incluyendo adicionales y reducciones, de ser el caso.

²⁹ El tipo de cambio venta debe corresponder al publicado por la SBS correspondiente a la fecha de suscripción del contrato, de la emisión de la Orden de Compra o de cancelación del comprobante de pago, según corresponda.

³⁰ Consignar en la moneda establecida en las bases.

MUNICIPALIDAD DISTRITAL DE COLQUEPATA
ADJUDICACION SIMPLIFICADA AS N° 01-2024-MDC/P PRIMERA CONVOCATORIA

N°	CLIENTE	OBJETO DEL CONTRATO	N° CONTRATO / O/C / COMPROBANTE DE PAGO	FECHA DEL CONTRATO O CP ²⁴	FECHA DE LA CONFORMIDAD DE SER EL CASO ²⁵	EXPERIENCIA PROVENIENTE ²⁷ DE:	MONEDA	IMPORTE ²⁸	TIPO DE CAMBIO VENTA ²⁹	MONTO FACTURADO ACUMULADO ³⁰
10										
...										
20										
TOTAL										

Colquepata,..... de Febrero del 2024

Firma, Nombres y Apellidos del postor o
Representante legal o común, según corresponda

ANEXO N° 9

DECLARACIÓN JURADA
(NUMERAL 49.4 DEL ARTÍCULO 49 DEL REGLAMENTO)

Señores
COMITÉ DE SELECCIÓN
ADJUDICACION SIMPLIFICADA AS N° 01-2024-MDC/P PRIMERA CONVOCATORIA

Presente.-

Mediante el presente el suscrito, postor y/o Representante Legal de [CONSIGNAR EN CASO DE SER PERSONA JURÍDICA], declaro que la experiencia que acredito de la empresa [CONSIGNAR LA DENOMINACIÓN DE LA PERSONA JURÍDICA] como consecuencia de una reorganización societaria, no se encuentra en el supuesto establecido en el numeral 49.4 del artículo 49 del Reglamento.

Colquepata,..... de Febrero del 2024

.....
Firma, Nombres y Apellidos del postor o
Representante legal, según corresponda

Importante

A efectos de cautelar la veracidad de esta declaración, el postor puede verificar la información de la Relación de Proveedores Sancionados por el Tribunal de Contrataciones del Estado con Sanción Vigente en <http://portal.osce.gob.pe/rnp/content/relación-de-proveedores-sancionados>.

También le asiste dicha facultad al órgano encargado de las contrataciones o al órgano de la Entidad al que se le haya asignado la función de verificación de la oferta presentada por el postor ganador de la buena pro.

ANEXO N° 10

SOLICITUD DE BONIFICACIÓN DEL CINCO POR CIENTO (5%) POR TENER LA CONDICIÓN DE MICRO Y PEQUEÑA EMPRESA

Señores
COMITÉ DE SELECCIÓN
ADJUDICACION SIMPLIFICADA AS N° 01-2024-MDC/P PRIMERA CONVOCATORIA

Presente.-

Mediante el presente el suscrito, postor y/o Representante legal de [CONSIGNAR EN CASO DE SER PERSONA JURÍDICA], solicito la asignación de la bonificación del cinco por ciento (5%) sobre el puntaje total obtenido, debido a que mi representada cuenta con la condición de micro y pequeña empresa.

Colquepata,..... de Febrero del 2024

.....
Firma, Nombres y Apellidos del postor o
Representante legal o común, según corresponda

Importante

- Para asignar la bonificación, el órgano encargado de las contrataciones o comité de selección, según corresponda, verifica la página web del Ministerio de Trabajo y Promoción del Empleo en la sección consulta de empresas acreditadas en el REMYPE en el link <http://www2.trabajo.gob.pe/servicios-en-linea-2-2/>.
- Para que un consorcio pueda acceder a la bonificación, cada uno de sus integrantes debe cumplir con la condición de micro y pequeña empresa.

ANEXO N° 11

**AUTORIZACIÓN DE NOTIFICACIÓN DE LA DECISIÓN DE LA ENTIDAD SOBRE LA
SOLICITUD DE AMPLIACIÓN DE PLAZO MEDIANTE MEDIOS ELECTRÓNICOS DE
COMUNICACIÓN**

(DOCUMENTO A PRESENTAR EN EL PERFECCIONAMIENTO DEL CONTRATO)

Señores
COMITÉ DE SELECCIÓN
ADJUDICACION SIMPLIFICADA AS N° 01-2024-MDC/P PRIMERA CONVOCATORIA

Presente.-

El que se suscribe, [...], postor adjudicado y/o Representante Legal de [CONSIGNAR EN CASO DE SER PERSONA JURÍDICA], identificado con [CONSIGNAR TIPO DE DOCUMENTO DE IDENTIDAD] N° [CONSIGNAR NÚMERO DE DOCUMENTO DE IDENTIDAD], autorizo que durante la ejecución del contrato se me notifique al correo electrónico [INDICAR EL CORREO ELECTRÓNICO] lo siguiente:

✓ Notificación de la decisión de la Entidad respecto a la solicitud de ampliación de plazo.

Colquepata, de Febrero del 2024

.....
Firma, Nombres y Apellidos del postor o
Representante legal o común, según
corresponda

Importante

La notificación de la decisión de la Entidad respecto a la solicitud de ampliación de plazo se efectúa por medios electrónicos de comunicación, siempre que se cuente con la autorización correspondiente y sea posible obtener un acuse de recibo a través del mecanismo utilizado.