

BASES ESTÁNDAR DE ADJUDICACIÓN SIMPLIFICADA PARA LA CONTRATACIÓN DEL SERVICIO DE CONSULTORÍA DE OBRA

Aprobado mediante Directiva N° 001-2019-OSCE/CD



SUB DIRECCIÓN DE NORMATIVIDAD – DIRECCIÓN TÉCNICO NORMATIVA
ORGANISMO SUPERVISOR DE LAS CONTRATACIONES DEL ESTADO - OSCE

MUNICIPALIDAD DIST. DE LA ARENA
ADJUDICACIÓN SIMPLIFICADA N°07-2024-CS-PRIMERA CONVOCATORIA

SIMBOLOGÍA UTILIZADA:

N°	Símbolo	Descripción
1	[ABC] / [.....]	La información solicitada dentro de los corchetes sombreados debe ser completada por la Entidad durante la elaboración de las bases.
2	[ABC] / [.....]	Es una indicación, o información que deberá ser completada por la Entidad con posterioridad al otorgamiento de la buena pro para el caso específico de la elaboración de la PROFORMA DEL CONTRATO; o por los proveedores, en el caso de los ANEXOS de la oferta.
3	Importante • Abc	Se refiere a consideraciones importantes a tener en cuenta por el órgano encargado de las contrataciones o comité de selección, según corresponda y por los proveedores.
4	Advertencia • Abc	Se refiere a advertencias a tener en cuenta por el órgano encargado de las contrataciones o comité de selección, según corresponda y por los proveedores.
5	Importante para la Entidad • Xyz	Se refiere a consideraciones importantes a tener en cuenta por el órgano encargado de las contrataciones o comité de selección, según corresponda y deben ser eliminadas una vez culminada la elaboración de las bases.

CARACTERÍSTICAS DEL DOCUMENTO:

Las bases estándar deben ser elaboradas en formato WORD, y deben tener las siguientes características:

N°	Características	Parámetros
1	Márgenes	Superior : 2.5 cm Inferior: 2.5 cm Izquierda: 2.5 cm Derecha: 2.5 cm
2	Fuente	Arial
3	Estilo de Fuente	Normal: Para el contenido en general Cursiva: Para el encabezado y pie de página Para las Consideraciones importantes (Ítem 3 del cuadro anterior)
4	Color de Fuente	Automático: Para el contenido en general Azul : Para las Consideraciones importantes (Ítem 3 del cuadro anterior)
5	Tamaño de Letra	16 : Para las dos primeras hojas de las Secciones General y Específica 11 : Para el nombre de los Capítulos. 10 : Para el cuerpo del documento en general 9 : Para el encabezado y pie de página Para el contenido de los cuadros, pudiendo variar, según la necesidad 8 : Para las Notas al pie
6	Alineación	Justificada: Para el contenido en general y notas al pie. Centrada : Para la primera página, los títulos de las Secciones y nombres de los Capítulos)
7	Interlineado	Simple
8	Espaciado	Anterior : 0 Posterior : 0
9	Subrayado	Para los nombres de las Secciones y para resaltar o hacer hincapié en algún concepto

INSTRUCCIONES DE USO:

- Una vez registrada la información solicitada dentro de los corchetes sombreados en gris, el texto deberá quedar en letra tamaño 10, con estilo normal, sin formato de negrita y sin sombreado.
- La nota **IMPORTANTE** no puede ser modificada ni eliminada en la Sección General. En el caso de la Sección Específica debe seguirse la Instrucción que se indica en dicha nota.

Elaboradas en enero de 2019
Modificadas en marzo, junio y diciembre 2019, julio 2020, julio y diciembre 2021

**BASES ESTÁNDAR DE ADJUDICACIÓN SIMPLIFICADA
PARA LA CONTRATACIÓN DEL SERVICIO DE
CONSULTORÍA DE OBRA¹**

ADJUDICACIÓN SIMPLIFICADA N°07-2024

PRIMERA CONVOCATORIA

**CONTRATACIÓN DEL SERVICIO DE CONSULTORÍA DE
OBRA**

**CONTRATACION DE UNA PERSONA NATURAL O JURIDICA PARA LA
CONSULTORIA DE SUPERVISION Y REVISION DE LA LIQUIDACION DE LA
OBRA DENOMINADA: "MEJORAMIENTO DEL SERVICIO DE PROVISION
DE AGUA PARA RIEGO EN LOS CANALES DEL MARGEN DERECHO DEL
SECTOR PEÑAL DEL DISTRITO DE LA ARENA DE LA PROVINCIA DE
PIURA DEL DEPARTAMENTO DE PIURA" CON CUI N°2641814.**

¹ Estas Bases se utilizarán para la contratación del servicio de consultoría de obra. Para tal efecto, se deberá tener en cuenta la siguiente definición:

Consultoría de obra: Servicios profesionales altamente calificados consistente en la elaboración del expediente técnico de obras, en la supervisión de la elaboración del expediente técnico de obra o en la supervisión de obras.

DEBER DE COLABORACIÓN

La Entidad y todo proveedor que se someta a las presentes Bases, sea como participante, postor y/o contratista, deben conducir su actuación conforme a los principios previstos en la Ley de Contrataciones del Estado.

En este contexto, se encuentran obligados a prestar su colaboración al OSCE y a la Secretaría Técnica de la Comisión de Defensa de la Libre Competencia del INDECOPI, en todo momento según corresponda a sus competencias, a fin de comunicar presuntos casos de fraude, colusión y corrupción por parte de los funcionarios y servidores de la Entidad, así como los proveedores y demás actores que participan en el proceso de contratación.

De igual forma, deben poner en conocimiento del OSCE y a la Secretaría Técnica de la Comisión de Defensa de la Libre Competencia del INDECOPI los indicios de conductas anticompetitivas que se presenten durante el proceso de contratación, en los términos del Decreto Legislativo N° 1034, "Ley de Represión de Conductas Anticompetitivas", o norma que la sustituya, así como las demás normas de la materia.

La Entidad y todo proveedor que se someta a las presentes Bases, sea como participante, postor y/o contratista del proceso de contratación deben permitir al OSCE o a la Secretaría Técnica de la Comisión de Defensa de la Libre Competencia del INDECOPI el acceso a la información referida a las contrataciones del Estado que sea requerida, prestar testimonio o absolución de posiciones que se requieran, entre otras formas de colaboración.

SECCIÓN GENERAL

DISPOSICIONES COMUNES DEL PROCEDIMIENTO DE SELECCIÓN

(ESTA SECCIÓN NO DEBE SER MODIFICADA EN NINGÚN EXTREMO, BAJO SANCIÓN DE NULIDAD)

CAPÍTULO I ETAPAS DEL PROCEDIMIENTO DE SELECCIÓN

1.1. REFERENCIAS

Cuando en el presente documento se mencione la palabra Ley, se entiende que se está haciendo referencia a la Ley N° 30225, Ley de Contrataciones del Estado, y cuando se mencione la palabra Reglamento, se entiende que se está haciendo referencia al Reglamento de la Ley de Contrataciones del Estado aprobado por Decreto Supremo N° 344-2018-EF.

Las referidas normas incluyen sus respectivas modificaciones, de ser el caso.

1.2. CONVOCATORIA

Se realiza a través de su publicación en el SEACE de conformidad con lo señalado en el artículo 54 del Reglamento, en la fecha señalada en el calendario del procedimiento de selección, debiendo adjuntar las bases y resumen ejecutivo.

1.3. REGISTRO DE PARTICIPANTES

El registro de participantes se realiza conforme al artículo 55 del Reglamento. En el caso de un consorcio, basta que se registre uno (1) de sus integrantes.

Importante

- Para registrarse como participante en un procedimiento de selección convocado por las Entidades del Estado Peruano, es necesario que los proveedores cuenten con inscripción vigente y estar habilitados ante el Registro Nacional de Proveedores (RNP) que administra el Organismo Supervisor de las Contrataciones del Estado (OSCE). Para obtener mayor información, se puede ingresar a la siguiente dirección electrónica: www.mp.gob.pe.
- Los proveedores que deseen registrar su participación deben ingresar al SEACE utilizando su Certificado SEACE (usuario y contraseña). Asimismo, deben observar las instrucciones señaladas en el documento de orientación "Guía para el registro de participantes electrónico" publicado en <https://www2.seace.gob.pe/>.
- En caso los proveedores no cuenten con inscripción vigente en el RNP y/o se encuentren inhabilitados o suspendidos para ser participantes, postores y/o contratistas, el SEACE restringirá su registro, quedando a potestad de estos intentar nuevamente registrar su participación en el procedimiento de selección en cualquier otro momento, dentro del plazo establecido para dicha etapa, siempre que haya obtenido la vigencia de su inscripción o quedado sin efecto la sanción que le impuso el Tribunal de Contrataciones del Estado.

1.4. FORMULACIÓN DE CONSULTAS Y OBSERVACIONES A LAS BASES

La formulación de consultas y observaciones a las bases se efectúa de conformidad con lo establecido en los numerales 72.1 y 72.2 del artículo 72 del Reglamento, así como el literal a) del artículo 89 del Reglamento.

1.5. ABSOLUCIÓN DE CONSULTAS, OBSERVACIONES E INTEGRACIÓN DE BASES

La absolución de consultas, observaciones e integración de las bases se realizan conforme a las disposiciones previstas en el numeral 72.4 del artículo 72 y el literal a) del artículo 89 del Reglamento.

Importante

- No se absolverán consultas y observaciones a las bases que se presenten en forma física.
- Cuando exista divergencia entre lo indicado en el pliego de absolución de consultas y observaciones y la integración de bases, prevalece lo absuelto en el referido pliego; sin perjuicio, del deslinde de responsabilidades correspondiente.

1.6. FORMA DE PRESENTACIÓN DE OFERTAS

Las ofertas se presentan conforme lo establecido en el artículo 59 y en el artículo 90 del Reglamento.

Las declaraciones juradas, formatos o formularios previstos en las bases que conforman la oferta deben estar debidamente firmados por el postor (firma manuscrita o digital, según la Ley N° 27289, Ley de Firmas y Certificados Digitales²). Los demás documentos deben ser visados por el postor. En el caso de persona jurídica, por su representante legal, apoderado o mandatario designado para dicho fin y, en el caso de persona natural, por este o su apoderado. No se acepta el pegado de la imagen de una firma o visto. Las ofertas se presentan foliadas.

Importante

- Los formularios electrónicos que se encuentran en el SEACE y que los proveedores deben llenar para presentar sus ofertas, tienen carácter de declaración jurada.
- En caso la información contenida en los documentos escaneados que conforman la oferta no coincida con lo declarado a través del SEACE, prevalece la información declarada en los documentos escaneados.
- No se tomará en cuenta las ofertas que se presenten en físico a la Entidad.

1.7. PRESENTACIÓN Y APERTURA DE OFERTAS

El participante presentará su oferta de manera electrónica a través del SEACE, desde las 00:01 horas hasta las 23:59 horas del día establecido para el efecto en el cronograma del procedimiento; adjuntando el archivo digitalizado que contenga los documentos que conforman la oferta de acuerdo a lo requerido en las bases.

El participante debe verificar antes de su envío, bajo su responsabilidad, que el archivo pueda ser descargado y su contenido sea legible.

Importante

Los integrantes de un consorcio no pueden presentar ofertas individuales ni conformar más de un consorcio en un procedimiento de selección, o en un determinado ítem cuando se trate de procedimientos de selección según relación de ítems.

En la apertura electrónica de la oferta técnica, el órgano encargado de las contrataciones o el comité de selección, según corresponda, verifica la presentación de lo exigido en la sección específica de las bases de conformidad con el numeral 81.2 del artículo 81 del Reglamento y determina si las ofertas responden a las características y/o requisitos y condiciones de los Términos de Referencia, detallados en la sección específica de las bases. De no cumplir con lo requerido, la oferta se considera no admitida.

² Para mayor información sobre la normativa de firmas y certificados digitales ingresar a: <https://www.indecopi.gob.pe/web/firmas-digitales/firmas-y-certificados-digitales>

1.8. CALIFICACIÓN Y EVALUACIÓN DE LAS OFERTAS

La calificación y evaluación de los postores se realiza conforme los requisitos de calificación y factores de evaluación que se indican en la sección específica de las bases.

La evaluación técnica y económica se realiza sobre la base de:

Oferta técnica : 100 puntos
Oferta económica : 100 puntos

1.8.1 CALIFICACIÓN DE LAS OFERTAS TÉCNICAS

La calificación de las ofertas técnicas se realiza conforme a lo establecido en el numeral 82.1 del artículo 82 del Reglamento.

1.8.2 EVALUACIÓN DE LAS OFERTAS TÉCNICAS

La evaluación de las ofertas técnicas se realiza conforme a lo establecido en los numerales 82.2 y 82.3 del artículo 82 del Reglamento.

1.8.3 APERTURA Y EVALUACIÓN DE OFERTAS ECONÓMICAS

El órgano encargado de las contrataciones o el comité de selección, según corresponda, evalúa las ofertas económicas y determina el puntaje total de las ofertas conforme a lo dispuesto en el artículo 83 del Reglamento, así como los coeficientes de ponderación previstos en la sección específica de las bases.

Importante

En el caso de contratación de consultorías de obras a ser prestadas fuera de la provincia de Lima y Callao, cuyo valor referencial no supere los doscientos mil Soles (S/ 200,000.00), a solicitud del postor se asigna una bonificación equivalente al diez por ciento (10%) sobre el puntaje total obtenido por los postores con domicilio en la provincia donde prestará el servicio, o en las provincias colindantes, sean o no pertenecientes al mismo departamento o región. El domicilio es el consignado en la constancia de inscripción ante el RNP³. Lo mismo aplica en el caso de procedimientos de selección por relación de ítems, cuando algún ítem no supere el monto señalado anteriormente.

1.9. SUBSANACIÓN DE LAS OFERTAS

La subsanación de las ofertas se sujeta a lo establecido en el artículo 80 del Reglamento. El plazo que se otorgue para la subsanación no puede ser inferior a un (1) día hábil.

La solicitud de subsanación se realiza de manera electrónica a través del SEACE y será remitida al correo electrónico consignado por el postor al momento de realizar su inscripción en el RNP, siendo su responsabilidad el permanente seguimiento de las notificaciones a dicho correo. La notificación de la solicitud se entiende efectuada el día de su envío al correo electrónico.

La presentación de las subsanaciones se realiza a través del SEACE. No se tomará en cuenta la subsanación que se presente en físico a la Entidad.

1.10. OTORGAMIENTO DE LA BUENA PRO

La buena pro se otorga luego de la evaluación correspondiente según lo indicado en el numeral 1.8.3 de la presente sección.

³ La constancia de inscripción electrónica se visualizará en el portal web del Registro Nacional de Proveedores: www.rnp.gob.pe

Previo al otorgamiento de la buena pro, el órgano encargado de las contrataciones o el comité de selección, según corresponda, aplica lo dispuesto en los numerales 68.5 y 68.6 del artículo 68 del Reglamento, de ser el caso.

En el supuesto de que dos (2) o más ofertas empaten, el otorgamiento de la buena pro se efectúa siguiendo estrictamente el orden señalado en el numeral 91.2 del artículo 91 del Reglamento.

El desempate mediante sorteo se realiza de manera electrónica a través del SEACE.

Definida la oferta ganadora, el órgano encargado de las contrataciones o el comité de selección, según corresponda, otorga la buena pro, mediante su publicación en el SEACE, incluyendo el cuadro comparativo y las actas debidamente motivadas de los resultados de la admisión, no admisión, calificación, descalificación, evaluación y el otorgamiento de la buena pro.

1.11. CONSENTIMIENTO DE LA BUENA PRO

Cuando se hayan presentado dos (2) o más ofertas, el consentimiento de la buena pro se produce a los cinco (5) días hábiles siguientes de la notificación de su otorgamiento, sin que los postores hayan ejercido el derecho de interponer el recurso de apelación.

En caso que se haya presentado una sola oferta, el consentimiento de la buena pro se produce el mismo día de la notificación de su otorgamiento.

El consentimiento del otorgamiento de la buena pro se publica en el SEACE al día hábil siguiente de producido.

Importante

Una vez consentido el otorgamiento de la buena pro, el órgano encargado de las contrataciones o el órgano de la Entidad al que se haya asignado tal función realice la verificación de la oferta presentada por el postor ganador de la buena pro conforme lo establecido en el numeral 64.6 del artículo 64 del Reglamento.

CAPÍTULO II SOLUCIÓN DE CONTROVERSIAS DURANTE EL PROCEDIMIENTO DE SELECCIÓN

2.1. RECURSO DE APELACIÓN

A través del recurso de apelación se pueden impugnar los actos dictados durante el desarrollo del procedimiento de selección hasta antes del perfeccionamiento del contrato.

El recurso de apelación se presenta ante la Entidad convocante, y es conocido y resuelto por su Titular, cuando el valor referencial sea igual o menor a cincuenta (50) UIT. Cuando el valor referencial sea mayor a dicho monto, el recurso de apelación se presenta ante y es resuelto por el Tribunal de Contrataciones del Estado.

En los procedimientos de selección según relación de ítems, el valor referencial total del procedimiento determina ante quién se presenta el recurso de apelación.

Los actos que declaren la nulidad de oficio, la cancelación del procedimiento de selección y otros actos emitidos por el Titular de la Entidad que afecten la continuidad de este, se impugnan ante el Tribunal de Contrataciones del Estado.

Importante

- Una vez otorgada la buena pro, el órgano encargado de las contrataciones o el comité de selección, según corresponda, está en la obligación de permitir el acceso de los participantes y postores al expediente de contratación, salvo la información calificada como secreta, confidencial o reservada por la normativa de la materia, a más tardar dentro del día siguiente de haberse solicitado por escrito.
- A efectos de recoger la información de su interés, los postores pueden valerse de distintos medios, tales como: (i) la lectura y/o toma de apuntes, (ii) la captura y almacenamiento de imágenes, e incluso (iii) pueden solicitar copia de la documentación obrante en el expediente, siendo que, en este último caso, la Entidad deberá entregar dicha documentación en el menor tiempo posible, previo pago por tal concepto.
- El recurso de apelación se presenta ante la Mesa de Partes del Tribunal o ante las oficinas desconcentradas del OSCE o en la Unidad de Trámite Documentario de la Entidad, según corresponda.

2.2. PLAZOS DE INTERPOSICIÓN DEL RECURSO DE APELACIÓN

La apelación contra el otorgamiento de la buena pro o contra los actos dictados con anterioridad a ella se interpone dentro de los cinco (5) días hábiles siguientes de haberse notificado el otorgamiento de la buena pro.

La apelación contra los actos dictados con posterioridad al otorgamiento de la buena pro, contra la declaración de nulidad, cancelación y declaratoria de desierto del procedimiento, se interpone dentro de los cinco (5) días hábiles siguientes de haberse tomado conocimiento del acto que se desea impugnar.

CAPÍTULO III DEL CONTRATO

3.1. PERFECCIONAMIENTO DEL CONTRATO

Los plazos y el procedimiento para perfeccionar el contrato se realiza conforme a lo indicado en el artículo 141 del Reglamento.

Para perfeccionar el contrato, el postor ganador de la buena pro debe presentar los documentos señalados en el artículo 139 del Reglamento y los previstos en la sección específica de las bases.

3.2. GARANTÍAS

Las garantías que deben otorgar los postores y/o contratistas, según corresponda, son las de fiel cumplimiento del contrato y por los adelantos.

3.2.1. GARANTÍA DE FIEL CUMPLIMIENTO

Como requisito indispensable para perfeccionar el contrato, el postor ganador debe entregar a la Entidad la garantía de fiel cumplimiento del mismo por una suma equivalente al diez por ciento (10%) del monto del contrato original. Esta se mantiene vigente hasta el consentimiento de la liquidación final.

3.2.2. GARANTÍA DE FIEL CUMPLIMIENTO POR PRESTACIONES ACCESORIAS

En las contrataciones que conllevan la ejecución de prestaciones accesorias, tales como mantenimiento, reparación o actividades afines, se otorga una garantía adicional por una suma equivalente al diez por ciento (10%) del monto del contrato de la prestación accesorio, la misma que debe ser renovada periódicamente hasta el cumplimiento total de las obligaciones garantizadas.

Importante

En los contratos de consultorías de obras que celebren las Entidades con las micro y pequeñas empresas, estas últimas pueden otorgar como garantía de fiel cumplimiento el diez por ciento (10%) del monto del contrato, porcentaje que es retenido por la Entidad durante la primera mitad del número total de pagos a realizarse, de forma prorrateada en cada pago, con cargo a ser devuelto a la finalización del mismo, conforme lo establecen los numerales 149.4 y 149.5 del artículo 149 del Reglamento y numeral 151.2 del artículo 151 del Reglamento.

3.2.3. GARANTÍA POR ADELANTO

En caso se haya previsto en la sección específica de las bases la entrega de adelantos, el contratista debe presentar una garantía emitida por idéntico monto conforme a lo estipulado en el artículo 153 del Reglamento.

3.3. REQUISITOS DE LAS GARANTÍAS

Las garantías que se presentan deben ser incondicionales, solidarias, irrevocables y de realización automática en el país, al solo requerimiento de la Entidad. Asimismo, deben ser emitidas por empresas que se encuentren bajo la supervisión directa de la Superintendencia de Banca, Seguros y Administradoras Privadas de Fondos de Pensiones y que cuenten con clasificación de riesgo B o superior. Asimismo, deben estar autorizadas para emitir garantías; o estar consideradas en la última lista de bancos extranjeros de primera categoría que periódicamente publica el Banco Central de Reserva del Perú.

Importante

Corresponde a la Entidad verificar que las garantías presentadas por el postor ganador de la buena pro y/o contratista cumplan con los requisitos y condiciones necesarios para su aceptación y eventual ejecución; sin perjuicio de la determinación de las responsabilidades funcionales que correspondan.

Advertencia

Los funcionarios de las Entidades no deben aceptar garantías emitidas bajo condiciones distintas a las establecidas en el presente numeral, debiendo tener en cuenta lo siguiente:

1. La clasificadora de riesgo que asigna la clasificación a la empresa que emite la garantía debe encontrarse listada en el portal web de la SBS (<http://www.sbs.gob.pe/sistema-financiero/clasificadoras-de-riesgo>).

2. Se debe identificar en la página web de la clasificadora de riesgo respectiva, cuál es la clasificación vigente de la empresa que emite la garantía, considerando la vigencia a la fecha de emisión de la garantía.

3. Para fines de lo establecido en el artículo 148 del Reglamento, la clasificación de riesgo B, incluye las clasificaciones B+ y B.

4. Si la empresa que otorga la garantía cuenta con más de una clasificación de riesgo emitida por distintas empresas listadas en el portal web de la SBS, bastará que en una de ellas cumpla con la clasificación mínima establecida en el Reglamento.

En caso exista alguna duda sobre la clasificación de riesgo asignada a la empresa emisora de la garantía, se deberá consultar a la clasificadora de riesgos respectiva.

De otro lado, además de cumplir con el requisito referido a la clasificación de riesgo, a efectos de verificar si la empresa emisora se encuentra autorizada por la SBS para emitir garantías, debe revisarse el portal web de dicha Entidad (<http://www.sbs.gob.pe/sistema-financiero/eleccion-de-empresas-que-se-encuentran-autorizadas-a-emitar-cartas-fianza>).

Los funcionarios competentes deben verificar la autenticidad de la garantía a través de los mecanismos establecidos (consulta web, teléfono u otros) por la empresa emisora.

3.4. EJECUCIÓN DE GARANTÍAS

La Entidad puede solicitar la ejecución de las garantías conforme a los supuestos contemplados en el artículo 155 del Reglamento.

3.5. ADELANTOS

La Entidad puede entregar adelantos directos al contratista, los que en ningún caso exceden en conjunto del treinta por ciento (30%) del monto del contrato original, siempre que ello haya sido previsto en la sección específica de las bases.

3.6. PENALIDADES

3.6.1. PENALIDAD POR MORA EN LA EJECUCIÓN DE LA PRESTACIÓN

En caso de retraso injustificado del contratista en la ejecución de las prestaciones objeto del contrato, la Entidad le aplica automáticamente una penalidad por mora por cada día de atraso, de conformidad con el artículo 162 del Reglamento.

3.6.2. OTRAS PENALIDADES

La Entidad puede establecer penalidades distintas a la mencionada en el numeral precedente, según lo previsto en el artículo 163 del Reglamento y lo indicado en la sección específica de las bases.

Estos dos tipos de penalidades se calculan en forma independiente y pueden alcanzar cada una un monto máximo equivalente al diez por ciento (10%) del monto del contrato vigente, o de ser el caso, del ítem que debió ejecutarse.

3.7. PAGOS

El pago se realiza después de ejecutada la respectiva prestación, pudiendo contemplarse pagos a cuenta, según la forma establecida en la sección específica de las bases o en el contrato.

La Entidad paga las contraprestaciones pactadas a favor del contratista dentro de los diez (10) días calendario siguientes de otorgada la conformidad de los servicios, siempre que se verifiquen las condiciones establecidas en el contrato para ello, bajo responsabilidad del funcionario competente.

La conformidad se emite en un plazo máximo de quince (15) días, bajo responsabilidad del funcionario que debe emitir la conformidad.

En el caso que se haya suscrito contrato con un consorcio, el pago se realizará de acuerdo a lo que se indique en el contrato de consorcio.

Advertencia

En caso de retraso en los pagos a cuenta o pago final por parte de la Entidad, salvo que se debe a caso fortuito o fuerza mayor, este reconoce al contratista los intereses legales correspondientes, de conformidad con el artículo 39 de la Ley y 171 del Reglamento, debiendo repetir contra los responsables de la demora injustificada.

3.8. INCUMPLIMIENTO DEL CONTRATO

Las causales para la resolución del contrato, serán aplicadas de conformidad con el artículo 36 de la Ley y 164 del Reglamento.

3.9. DISPOSICIONES FINALES

Todos los demás aspectos del presente procedimiento no contemplados en las bases se regirán supletoriamente por la Ley y su Reglamento, así como por las disposiciones legales vigentes.

SECCIÓN ESPECÍFICA

CONDICIONES ESPECIALES DEL PROCEDIMIENTO DE SELECCIÓN

(EN ESTA SECCIÓN LA ENTIDAD DEBERÁ COMPLETAR LA INFORMACIÓN EXIGIDA, DE ACUERDO A LAS INSTRUCCIONES INDICADAS)

CAPÍTULO I GENERALIDADES

1.1. ENTIDAD CONVOCANTE

Nombre : MUNICIPALIDAD DISTRITAL DE LA ARENA
RUC N° : 20171253544
Domicilio legal : Calle Arequipa N°409 del Distrito de La Arena – Provincia de Piura – Departamento de Piura
Teléfono: : 943644211
Correo electrónico: : abastecimientos@munilaarena.gob.pe

1.2. OBJETO DE LA CONVOCATORIA

El presente procedimiento de selección tiene por objeto la contratación del CONTRATACIÓN DEL SERVICIO DE CONSULTORIA PARA LA SUPERVISIÓN Y REVISIÓN DE LA LIQUIDACIÓN DE LA OBRA: "MEJORAMIENTO DEL SERVICIO DE PROVISIÓN DE AGUA PARA RIEGO EN LOS CANALES DEL MARGEN DERECHO DEL SECTOR PEÑAL DEL DISTRITO DE LA ARENA DE LA PROVINCIA DE PIURA DEL DEPARTAMENTO DE PIURA", CUI N° 2641814

1.3. VALOR REFERENCIAL⁴

El valor referencial asciende a S/. 244,972.53 (Doscientos Cuarenta y Cuatro Mil Novecientos Setenta y Dos con 53/100 Soles), incluidos los impuestos de Ley y cualquier otro concepto que incida en el costo total del servicio de consultoría de obra. El valor referencial ha sido calculado al mes de Julio del 2024.

Valor Referencial (VR)	Límites ⁵	
	Inferior	Superior
S/. 244,972.53 (Doscientos Cuarenta y Cuatro Mil Novecientos Setenta y Dos con 53/100 Soles)	S/. 220,475.28 (Doscientos Veinte Mil Cuatrocientos Setenta y Cinco con 28/100 Soles)	S/. 269,972.53 (Doscientos Sesenta y Nueve Mil Novecientos Setenta y Dos con 53/100 Soles)

1.4. EXPEDIENTE DE CONTRATACIÓN

El expediente de contratación fue aprobado mediante RESOLUCION DE GERENCIA MUNICIPAL N°119-2024-MDLA/GM del 22.10.2024.

1.5. FUENTE DE FINANCIAMIENTO

0. RECURSOS ORDINARIOS

⁴ El monto del valor referencial indicado en esta sección de las bases no debe diferir del monto del valor referencial consignado en la ficha del procedimiento en el SEACE. No obstante, de existir contradicción entre estos montos, prevalecerá el monto del valor referencial indicado en las bases aprobadas.

⁵ De acuerdo a lo señalado en el artículo 48 del Reglamento, estos límites se calculan considerando dos (2) decimales. Para ello, si el límite inferior tiene más de dos decimales, se aumenta en un dígito el valor del segundo decimal; en el caso del límite superior, se considera el valor del segundo decimal sin efectuar el redondeo.

Importante

- La fuente de financiamiento debe corresponder a aquella prevista en la Ley de Equilibrio Financiero del Presupuesto del Sector Público del año fiscal en el cual se convoca el procedimiento de selección.

1.6. SISTEMA DE CONTRATACIÓN

El presente procedimiento se rige por el sistema de Supervisión en tarifas y liquidación se rige bajo el sistema a suma alzada, de acuerdo con lo establecido en el expediente de contratación respectivo.

1.7. ALCANCES DEL REQUERIMIENTO

El alcance de la prestación está definido en el Capítulo III de la presente sección de las bases.

1.8. PLAZO DE PRESTACIÓN DEL SERVICIO DE CONSULTORÍA DE OBRA

Los servicios de consultoría de obra materia de la presente convocatoria se prestarán en el plazo de 90 días calendario en concordancia con lo establecido en el expediente de contratación. La vigencia del contrato rige desde el reinicio de obra hasta el consentimiento de la liquidación y la liquidación según el Artículo 209 del R.L.C.E.

1.9. COSTO DE REPRODUCCIÓN Y ENTREGA DE BASES

Los participantes registrados tienen el derecho de recabar un ejemplar de las bases, para cuyo efecto deben cancelar s/ 5.00 (Cinco con 00/100 soles), las cuales serán entregadas en la Oficina de Abastecimiento de la Municipalidad Distrital de la Arena ubicada en la Calle Arequipa N° 409, Distrito de La Arena, Provincia de Piura, Departamento de Piura.

1.10. BASE LEGAL

- Decreto Supremo N°082-2019-EF, que aprueba el TUO de la Ley N°30225, ley de contrataciones del estado.
- Ley N°30225- ley de contratación del estado, modificada por Decreto Legislativo N°1444.
- Decreto supremo N°344-2018-EF- Reglamento de la Ley de contrataciones del estado, en adelante.
- Decreto Legislativo N° 1440 – Decreto Legislativo del Sistema Nacional de Presupuesto Público.
- Ley N° 31638 Ley de Presupuesto del Sector Público para el Año Fiscal 2023.
- Ley N° 31639 Ley de Equilibrio Financiero del Presupuesto del Sector Público del año fiscal 2023
- Ley N°27806, Ley de transparencia y de acceso a la información pública.
- Decreto Supremo N°007-2008-Tr-Texto único ordenado de la Ley de Promoción y Formalización de la micro y pequeña empresa.
- Decreto Supremo N°008-2008-TR-reglamento Ley Remype.
- Ley N° 27444 – Ley del Procedimiento Administrativo General
- Ley N°27972, Ley Orgánica de Municipalidades.
- Código civil.
- Decreto Supremo N° 011-79-VC. Implementan y adecuan Decreto Supremo sobre contrataciones de obras públicas.
- Directivas y Opiniones del OSCE.
- Cualquier otra disposición legal vigente que permita desarrollar el objeto de la convocatoria, que no contravenga lo regulado por la Ley de Contrataciones del Estado.

Las referidas normas incluyen sus respectivas modificaciones, de ser el caso.

CAPÍTULO II DEL PROCEDIMIENTO DE SELECCIÓN

2.1. CALENDARIO DEL PROCEDIMIENTO DE SELECCIÓN

Según el cronograma de la ficha de selección de la convocatoria publicada en el SEACE.

2.2. CONTENIDO DE LAS OFERTAS

2.2.1. OFERTA TÉCNICA

La oferta contendrá, además de un índice de documentos⁶, la siguiente documentación:

2.2.1.1. Documentación de presentación obligatoria

A. Documentos para la admisión de la oferta

a.1) Declaración jurada de datos del postor. (Anexo N° 1)

a.2) Documento que acredite la representación de quien suscribe la oferta.

En caso de persona jurídica, copia del certificado de vigencia de poder del representante legal, apoderado o mandatario designado para tal efecto.

En caso de persona natural, copia del documento nacional de identidad o documento análogo, o del certificado de vigencia de poder otorgado por persona natural, del apoderado o mandatario, según corresponda.

En el caso de consorcios, este documento debe ser presentado por cada uno de los integrantes del consorcio que suscriba la promesa de consorcio, según corresponda.

Advertencia

De acuerdo con el artículo 4 del Decreto Legislativo N° 1246, las Entidades están prohibidas de exigir a los administrados o usuarios la información que puedan obtener directamente mediante la interoperabilidad a que se refieren los artículos 2 y 3 de dicho Decreto Legislativo. En esa medida, si la Entidad es usuaria de la Plataforma de Interoperabilidad del Estado – PIDE⁷ y siempre que el servicio web se encuentre activo en el Catálogo de Servicios de dicha plataforma, no corresponderá exigir el certificado de vigencia de poder y/o documento nacional de identidad.

a.3) Declaración jurada de acuerdo con el literal b) del artículo 52 del Reglamento. (Anexo N° 2)

a.4) Declaración jurada de cumplimiento de los Términos de Referencia contenidos en el numeral 3.1 del Capítulo III de la presente sección. (Anexo N° 3).

a.5) Declaración jurada de plazo de prestación del servicio de consultoría de obra. (Anexo N° 4).

a.6) Promesa de consorcio con firmas legalizadas, de ser el caso, en la que se consigne los integrantes, el representante común, el domicilio común y las obligaciones a las que se compromete cada uno de los integrantes del

⁶ La omisión del índice no determina la no admisión de la oferta.

⁷ Para mayor información de las Entidades usuarias y del Catálogo de Servicios de la Plataforma de Interoperabilidad del Estado – PIDE ingresar al siguiente enlace <https://www.gobemodigital.gob.pe/interoperabilidad/>

consorcio, así como el porcentaje equivalente a dichas obligaciones. (Anexo N° 5)

B. Documentos para acreditar los requisitos de calificación

Incorporar en la oferta los documentos que acreditan los "Requisitos de Calificación" que se detallan en el numeral 3.2 del Capítulo III de la presente sección de las bases.

2.2.1.2. Documentación de presentación facultativa:

- En el caso de microempresas y pequeñas empresas integradas por personas con discapacidad, o en el caso de consorcios conformados en su totalidad por estas empresas, deben presentar la constancia o certificado con el cual acredite su inscripción en el Registro de Empresas Promocionales para Personas con Discapacidad⁸.
- Incorporar en la oferta los documentos que acreditan los "Factores de Evaluación" establecidos en el Capítulo IV de la presente sección de las bases, a efectos de obtener el puntaje previsto en dicho Capítulo para cada factor.
- Solicitud de bonificación por tener la condición de micro y pequeña empresa. (Anexo N° 11)

Importante para la Entidad

- Si durante la fase de actos preparatorios, las Entidades advierten que es posible la participación de proveedores que gozan del beneficio de la exoneración del IGV prevista en la Ley N° 27037, Ley de Promoción de la Inversión en la Amazonía, consignar el siguiente literal:
- Los postores que apliquen el beneficio de la exoneración del IGV previsto en la Ley N° 27037, Ley de Promoción de la Inversión en la Amazonía, deben presentar la Declaración Jurada de cumplimiento de condiciones para la aplicación de la exoneración del IGV (Anexo N° 7).
- En el caso de contratación de consultorías de obra que se presten fuera de la provincia de Lima y Callao, cuyo valor referencial del procedimiento de selección no supere los doscientos mil Soles (S/ 200,000.00), consignar el siguiente literal:
- Los postores con domicilio en la provincia donde se prestará el servicio de consultoría de obra, o en las provincias colindantes, sean o no pertenecientes al mismo departamento o región, pueden presentar la solicitud de bonificación por servicios prestados fuera de la provincia de Lima y Callao, según Anexo N° 10.

Lo mismo aplica en el caso de procedimientos por relación de ítems cuando el monto del valor referencial de algún ítem no supere dicho monto, en cuyo caso debe consignarse el o los ítems, en los cuales los postores pueden solicitar la referida bonificación, adicionando el siguiente párrafo:

Dicha solicitud se puede presentar en el [CONSIGNAR EL ÍTEM O ÍTEMS, SEGÚN CORRESPONDA, EN LOS QUE SE PUEDE SOLICITAR LA BONIFICACIÓN].

Incorporar a las bases, según corresponda, eliminando aquellas disposiciones que no se incluyen.

⁸ Dicho documento se tendrá en consideración en caso de empate, conforme a lo previsto en el artículo 91 del Reglamento.

Advertencia

El órgano encargado de las contrataciones o el comité de selección, según corresponda, no podrá exigir al postor la presentación de documentos que no hayan sido indicados en los acápitos "Documentos para la admisión de la oferta", "Requisitos de calificación" y "Factores de evaluación".

2.2.2. OFERTA ECONÓMICA

La oferta económica expresada en soles, debe registrarse directamente en el formulario electrónico del SEACE.

Adicionalmente, se debe adjuntar el Anexo N° 6, en el caso de procedimientos convocados a precios unitarios o tarifas.

En el caso de procedimientos convocados a suma alzada únicamente se debe adjuntar el Anexo N° 6, cuando corresponda indicar el monto de la oferta de la prestación accesoria o que el postor goza de alguna exoneración legal.

El monto total de la oferta económica y los subtotales que lo componen deben ser expresados con dos (2) decimales. Los precios unitarios o tarifas pueden ser expresados con más de dos (2) decimales.

Importante

- El órgano encargado de las contrataciones o el comité de selección, según corresponda, declara no admitidas las ofertas que no se encuentren dentro de los límites del valor referencial previstos en el numeral 28.2 del artículo 28 de la Ley.
- La estructura de costos, se presenta para el perfeccionamiento del contrato.

2.3. DETERMINACIÓN DEL PUNTAJE TOTAL DE LAS OFERTAS

Una vez evaluadas las ofertas técnica y económica se procederá a determinar el puntaje total de las mismas.

El puntaje total de las ofertas es el promedio ponderado de ambas evaluaciones, obtenido de la aplicación de la siguiente fórmula:

$$PTPI = c_1 PT_i + c_2 Pe_i$$

Donde:

- PTPI = Puntaje total del postor i
- PT_i = Puntaje por evaluación técnica del postor i
- Pe_i = Puntaje por evaluación económica del postor i
- c₁ = Coeficiente de ponderación para la evaluación técnica.
- c₂ = Coeficiente de ponderación para la evaluación económica.

Se aplicarán las siguientes ponderaciones:

- c₁ = 0.80
- c₂ = 0.20

Donde: c₁ + c₂ = 1.00

2.4. REQUISITOS PARA PERFECCIONAR EL CONTRATO

El postor ganador de la buena pro debe presentar los siguientes documentos para perfeccionar el contrato:

- a) Garantía de fiel cumplimiento del contrato.
- b) Garantía de fiel cumplimiento por prestaciones accesorias, de ser el caso.
- c) Contrato de consorcio con firmas legalizadas ante Notario de cada uno de los integrantes, de ser el caso.
- d) Código de cuenta interbancaria (CCI) o, en el caso de proveedores no domiciliados, el número de su cuenta bancaria y la entidad bancaria en el exterior.
- e) Copia de la vigencia del poder del representante legal de la empresa que acredite que cuenta con facultades para perfeccionar el contrato, cuando corresponda.
- f) Copia de DNI del postor en caso de persona natural, o de su representante legal en caso de persona jurídica.

Advertencia

De acuerdo con el artículo 4 del Decreto Legislativo N° 1248, las Entidades están prohibidas de exigir a los administrados o usuarios la información que puedan obtener directamente mediante la interoperabilidad a que se refieren los artículos 2 y 3 de dicho Decreto Legislativo. En esa medida, si la Entidad es usuaria de la Plataforma de Interoperabilidad del Estado – PIDE⁹ y siempre que el servicio web se encuentre activo en el Catálogo de Servicios de dicha plataforma, no corresponderá exigir los documentos previstos en los literales e) y f).

- g) Domicilio para efectos de la notificación durante la ejecución del contrato.
- h) Detalle de los precios unitarios de la oferta económica¹⁰.
- i) Estructura de costos de la oferta económica.
- j) Detalle del monto de la oferta económica de cada uno de los servicios de consultoría de obra que conforman el paquete¹¹.
- k) Copia de los diplomas que acrediten la formación académica requerida del personal clave, en caso que el grado o título profesional requerido no se encuentren publicados en el Registro Nacional de Grados Académicos y Títulos Profesionales a cargo de la de la Superintendencia Nacional de Educación Superior Universitaria – SUNEDU¹².
- l) Copia de (i) contratos y su respectiva conformidad o (ii) constancias o (iii) certificados o (iv) cualquier otra documentación que, de manera fehaciente demuestre la experiencia del personal clave.
- m) Copia de documentos que sustenten la propiedad, la posesión, el compromiso de compra venta o alquiler u otro documento que acredite la disponibilidad del requisito de calificación equipamiento estratégico. En el caso que el postor ganador sea un consorcio los documentos de acreditación de este requisito pueden estar a nombre del consorcio o de uno de sus integrantes¹³.

Importante

- La Entidad debe aceptar las diferentes denominaciones utilizadas para acreditar la carrera profesional requerida, aun cuando no coincida literalmente con aquella prevista en los requisitos de calificación (por ejemplo Ingeniería Ambiental, Ingeniería en Gestión Ambiental, Ingeniería y Gestión Ambiental u otras denominaciones).
- Los documentos que acreditan la experiencia del personal clave deben incluir como mínimo los nombres y apellidos del personal, el cargo desempeñado, el plazo de la prestación indicando el día, mes y año de inicio y culminación, el nombre de la Entidad u

⁹ Para mayor información de las Entidades usuarias y del Catálogo de Servicios de la Plataforma de Interoperabilidad del Estado – PIDE ingresar al siguiente enlace <https://www.gob.pe/interoperabilidad/>

¹⁰ Incluir solo en caso de la contratación bajo el sistema a suma alzada.

¹¹ Incluir solo en caso de contrataciones por paquete.

¹² <https://enlinea.sunedu.gob.pe/>

¹³ Incluir solo en caso se haya incluido el equipamiento estratégico como requisito de calificación.

organización que emite el documento, la fecha de emisión y nombres y apellidos de quien suscribe el documento.

En caso estos documentos establezcan el plazo de la experiencia adquirida por el personal clave en meses sin especificar los días la Entidad debe considerar el mes completo.

De presentarse experiencia ejecutada paralelamente (traslape), para el cómputo del tiempo de dicha experiencia sólo se considerará una vez el período traslapado. No obstante, de presentarse periodos traslapados en el supervisor de obra, no se considera ninguna de las experiencias acreditadas, salvo la supervisión de obras por paquete.

Se considerará aquella experiencia que no tenga una antigüedad mayor a veinticinco (25) años anteriores a la fecha de la presentación de ofertas.

Asimismo, la Entidad debe valorar de manera integral los documentos presentados para acreditar dicha experiencia. En tal sentido, aun cuando en los documentos presentados la denominación del cargo o puesto no coincida literalmente con aquella prevista en los requisitos de calificación, se deberá validar la experiencia si las actividades que realizó el profesional corresponden con la función propia del cargo o puesto requerido.

- Cuando el postor ganador de la buena pro presenta como personal clave a profesionales que se encuentren prestando servicios como residente o supervisor en obras contratadas por la Entidad que no cuentan con recepción, procede otorgar plazo adicional para subsanar, conforme lo previsto en el literal a) del artículo 141 del Reglamento.
- En caso que el postor ganador de la buena pro sea un consorcio, las garantías que presente este para el perfeccionamiento del contrato, así como durante la ejecución contractual, de ser el caso, además de cumplir con las condiciones establecidas en el artículo 33 de la Ley y en el artículo 148 del Reglamento, deben consignar expresamente el nombre completo o la denominación o razón social de los integrantes del consorcio, en calidad de garantizados, de lo contrario no podrán ser aceptadas por las Entidades. No se cumple el requisito antes indicado si se consigna únicamente la denominación del consorcio, conforme lo dispuesto en la Directiva "Participación de Proveedores en Consorcio en las Contrataciones del Estado".
- En los contratos de consultoría de obras que celebren las Entidades con las micro y pequeñas empresas, estas últimas pueden otorgar como garantía de fiel cumplimiento el diez por ciento (10%) del monto del contrato, porcentaje que es retenido por la Entidad durante la primera mitad del número total de pagos a realizarse, de forma prorrateada en cada pago, con cargo a ser devuelto a la finalización del mismo, conforme lo establece el numeral 149.4 del artículo 149 y el numeral 151.2 del artículo 151 del Reglamento. Para dicho efecto los postores deben encontrarse registrados en el REMYPE, consignando en la Declaración Jurada de Datos del Postor (Anexo N° 1) o en la solicitud de retención de la garantía durante el perfeccionamiento del contrato, que tienen la condición de MYPE, lo cual será verificado por la Entidad en el link <http://www2.trabajo.gob.pe/servicios-en-linea-2-2> opción consulta de empresas acreditadas en el REMYPE.

Importante

- Corresponde a la Entidad verificar que las garantías presentadas por el postor ganador de la buena pro cumplan con los requisitos y condiciones necesarios para su aceptación y eventual ejecución; sin perjuicio de la determinación de las responsabilidades funcionales que correspondan.
- De conformidad con el Reglamento Consular del Perú aprobado mediante Decreto Supremo N° 076-2005-RE para que los documentos públicos y privados extendidos en el exterior tengan validez en el Perú, deben estar legalizados por los funcionarios consulares peruanos y refrendados por el Ministerio de Relaciones Exteriores del Perú, salvo que se trate de documentos públicos emitidos en países que formen parte del Convenio de la Apostilla, en cuyo caso bastará con que estos cuenten con la Apostilla de la Haya¹⁴.
- La Entidad no puede exigir documentación o información adicional a la consignada en el presente numeral para el perfeccionamiento del contrato.

¹⁴ Según lo previsto en la Opinión N° 009-2018/DTN.

2.5. PERFECCIONAMIENTO DEL CONTRATO

El contrato se perfecciona con la suscripción del documento que lo contiene. Para dicho efecto el postor ganador de la buena pro, dentro del plazo previsto en el artículo 141 del Reglamento, debe presentar la documentación requerida en Mesa de Partes de la Entidad sito en Calle Arequipa N° 409, Distrito de La Arena, Provincia de Piura, Departamento de Piura.

2.6. FORMA DE PAGO

La Entidad realizará el pago de la contraprestación pactada a favor del contratista en PAGOS PERIODICOS, EN FUNCIÓN AL MONTO DEL CONTRATO ORIGINAL (POR TARIFA PARA LA SUPERVISIÓN DE LA OBRA, Y A SUMA ALZADA PARA LA REVISIÓN DE LA LIQUIDACIÓN FINAL DE LA OBRA

Para efectos del pago de las contraprestaciones ejecutadas por el contratista, la Entidad debe contar con la siguiente documentación:

- Informe del funcionario responsable del GERENCIA DE DESARROLLO URBANO, RURAL emitiendo la conformidad de la prestación efectuada.
- Comprobante de pago.

Dicha documentación se debe presentar en MESA DE PARTES, sito en la Municipalidad Distrital de la Arena ubicada en la Calle Arequipa N° 409, Distrito de La Arena, Provincia de Piura, Departamento de Piura.

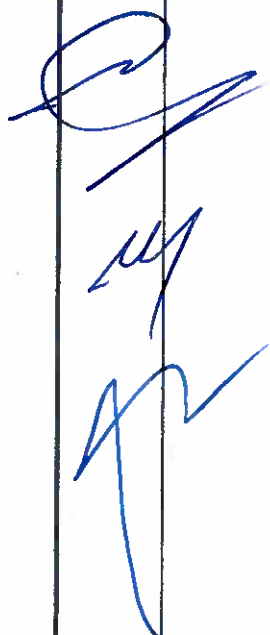

**CAPÍTULO III
REQUERIMIENTO**

3.1. TERMINOS DE REFERENCIA



PROYECTO: "MEJORAMIENTO DEL SERVICIO DE PROVISIÓN DE AGUA PARA RIEGO EN LOS CANALES DEL MARGEN DERECHO DEL SECTOR PEÑAL DEL DISTRITO DE LA ARENA DE LA PROVINCIA DE PIURA DEL DEPARTAMENTO DE PIURA", CON CUI N° 2641814.

**MUNICIPALIDAD DISTRITAL DE LA
ARENA**



TÉRMINOS DE REFERENCIA

PARA LA CONTRATACIÓN DEL SERVICIO DE CONSULTORÍA
PARA LA SUPERVISIÓN Y REVISIÓN DE LA LIQUIDACIÓN DE
LA OBRA:

"MEJORAMIENTO DEL SERVICIO DE PROVISIÓN DE AGUA
PARA RIEGO EN LOS CANALES DEL MARGEN DERECHO DEL
SECTOR PEÑAL DEL DISTRITO DE LA ARENA DE LA
PROVINCIA DE PIURA DEL DEPARTAMENTO DE PIURA", con
CUI N° 2641814



PROYECTO: "MEJORAMIENTO DEL SERVICIO DE PROVISIÓN DE AGUA PARA RIEGO EN LOS CANALES DEL MARGEN DERECHO DEL SECTOR PEÑAL DEL DISTRITO DE LA ARENA DE LA PROVINCIA DE PIURA DEL DEPARTAMENTO DE PIURA", CON CUI N° 2641814.

1.- CONSIDERACIONES GENERALES

1.1.- DENOMINACIÓN DE LA CONTRATACIÓN

CONTRATACIÓN DEL SERVICIO DE CONSULTORÍA PARA LA SUPERVISIÓN DE LA OBRA: "MEJORAMIENTO DEL SERVICIO DE PROVISIÓN DE AGUA PARA RIEGO EN LOS CANALES DEL MARGEN DERECHO DEL SECTOR PEÑAL DEL DISTRITO DE LA ARENA DE LA PROVINCIA DE PIURA DEL DEPARTAMENTO DE PIURA". CUI N° 2641814

1.2.- ANTECEDENTES

La localidad del Sector Peñal del distrito de La Arena, se encuentra ubicado a una altitud de 27.2 msnm. y tiene un gran potencial de desarrollo agrícola basado en la producción de arroz, maíz y legumbres, la misma que actualmente se encuentra en proceso de expansión y desarrollo. La localidad del Sector El Peñal, basa su economía en la agricultura, sin embargo, se desarrolla en las condiciones más desfavorables como se viene apreciando en el desarrollo del estudio, por la falta del recurso hídrico en el área de influencia, esta falta de agua no solo se debe al déficit de infraestructura hidráulica. Esta situación negativa se espera revertir dotando de infraestructura hidráulica y asistencia técnica a los productores, pues en las actuales condiciones aun cuando la agricultura se desarrolla mayormente en secano, se evidencia deficiencias en las labores culturales, lo que se traduce en baja y mala calidad de la producción. Asimismo, es necesaria la introducción de especies apropiadas o la recuperación de cultivos andinos con "agricultura orgánica", lo que permitirá la rentabilidad necesaria para el desarrollo de la actividad.

Ante esta necesidad de parte de los agricultores de disponer de agua para mantener su actividad de manera constante y permanente durante todo el año, es que se organizaron y con las autoridades de las localidades mencionadas decidieron solicitar a la Municipalidad distrital de La Arena, el apoyo para la elaboración de los estudios de este ansiado proyecto, es así como iniciaron los trámites para la ejecución de este proyecto, el mismo que se encuentra dentro de las competencias del estado en relación a la política de mejoramiento de las condiciones para elevar la productividad y rentabilidad del sector agrario. Otro punto a tomar en consideración es que, debido a los cambios actuales del clima mundial, a nivel regional también se están notando los efectos de este problema, el cual está haciendo que el clima en la zona tenga un comportamiento muy variable, y en muchos casos perjudicial para las actividades agrarias, tal como es que las lluvias se han concentrado en algunos meses (de enero hasta marzo), y en los demás meses se tienen una fuerte insolación que hace que los cultivos requieran de una mayor dotación de agua o se pierdan.

La Municipalidad Distrital de La Arena de acuerdo a los talleres de presupuesto participativo desarrollados en el año 2024 ha identificado que el problema de la disponibilidad de agua para los cultivos es muy relevante por lo que ha dispuesto que se elabore el presente Expediente Técnico, para lo cual se ha identificado las fuentes de donde se pretende captar las aguas para irrigar sus terrenos de cultivo. Estos trabajos previos fueron desarrollados por las autoridades locales conjuntamente con sus autoridades políticas. De acuerdo a esta problemática en el 2024, se realizaron reuniones entre los directivos de la Junta de Regantes pertenecientes al Canal "Bruno", "Santa Rosa", "San Luis", la Municipalidad Distrital de La Arena, el ANA, MINAGRI; en acuerdo se determinó encargar que la Municipalidad Distrital de La Arena ejecutará la





PROYECTO: "MEJORAMIENTO DEL SERVICIO DE PROVISIÓN DE AGUA PARA RIEGO EN LOS CANALES DEL MARGEN DERECHO DEL SECTOR PEÑAL DEL DISTRITO DE LA ARENA DE LA PROVINCIA DE PIURA DEL DEPARTAMENTO DE PIURA", CON CUI N° 2641814.

elaboración de los estudios (Perfil y Proyecto) con la finalidad de buscar recursos en entidades del Gobierno Central para la ejecución del ansiado PROYECTO denominado: "MEJORAMIENTO DEL SERVICIO DE PROVISIÓN DE AGUA PARA RIEGO EN LOS CANALES DEL MARGEN DERECHO DEL SECTOR PEÑAL DEL DISTRITO DE LA ARENA DE LA PROVINCIA DE PIURA DEL DEPARTAMENTO DE PIURA". CUI N° 2641814 proyecto que beneficiaría por primera vez a este sector tan golpeado por años.

Teniendo en cuenta lo descrito líneas arriba se sabe que el Estado ha participado en la construcción y rehabilitación de la infraestructura mayor de riego y parte de la infraestructura menor, dejando la tarea de construcción y rehabilitación de la infraestructura menor restante a las organizaciones de usuarios. En los últimos tiempos, los agricultores vienen tomando conciencia del uso del recurso hídrico, habiendo mejorado los ingresos por pago de tarifa el agua algunas comisiones mejor que otras, con el propósito de cofinanciar importantes proyectos. Bajo esta misma idea, la Municipalidad Distrital de La Arena, está tomando acciones que permitan en forma conjunta el financiamiento para lograr la elaboración del Expediente Técnico que sustente técnicamente "MEJORAMIENTO DEL SERVICIO DE PROVISIÓN DE AGUA PARA RIEGO EN LOS CANALES DEL MARGEN DERECHO DEL SECTOR PEÑAL DEL DISTRITO DE LA ARENA DE LA PROVINCIA DE PIURA DEL DEPARTAMENTO DE PIURA". CUI N° 2641814, que de lograr su ejecución permitirá el mejoramiento de la eficiencia en el manejo y operación del sistema de riego y aumentar la producción de los cultivos.

En la zona de riego que se beneficiará, su sistema interno de riego es mediante el canal no revestidos, por lo que la distribución y manejo del recurso hídrico es demasiado complejo, ya que no se puede planificar adecuadamente la dotación de agua para cada parcela, lo cual hace que los sectores de canal sean mayores y se tenga que considerar pérdidas por filtración se tenga que diseñar con módulos de riego mayores que las normalmente utilizadas. También se aprecia que se hace difícil controlar la apertura de tomas rústicas en forma clandestinas y a cualquier hora, que en la actualidad se vienen haciendo sustrayendo el agua que le corresponde a otros usuarios, agravando aún más la falta de agua que dispone el agricultor para entender su cultivo.

Teniendo en consideración la revisión de toda la información topográfica existente, así como los levantamientos topográficos efectuados se demuestra que el canal en la zona del proyecto presenta una pendiente que varía de 1 a 1.5/1000. También se aprecia que el canal tiene un comportamiento de naturaleza inestable, tanto en el fondo como en los taludes, considerando la geomorfología y el funcionamiento hidráulico de la estructura.

Teniendo en cuenta la performance esperada por la parte agrícola, se propone el revestimiento de canal con losa de concreto que permite mejorar sustancialmente la conducción y manejo, pero lo que es más importante, mayor disponibilidad del recurso hídrico. Por otro lado, permitirá garantizar la estabilidad de los taludes y una sección estable para flujo normal. Esta alternativa se plantea considerando que con la misma se tendría una mayor disponibilidad del agua de riego, lo que permitirá la posibilidad de regar nuevas áreas con potencial agrícola existente en la zona.

En la actualidad los cultivos tienen bajos rendimientos, parte de ello se debe a los problemas que se derivan por la deficiente conducción del agua de regadío, por las



Ing. Ronald Córdova Ramos
Ingeniero de Infraestructura y Obras Públicas



PROYECTO: "MEJORAMIENTO DEL SERVICIO DE PROVISIÓN DE AGUA PARA RIEGO EN LOS CANALES DEL MARGEN DERECHO DEL SECTOR PEÑAL DEL DISTRITO DE LA ARENA DE LA PROVINCIA DE PIURA DEL DEPARTAMENTO DE PIURA", CON CUI N° 2641814.

pérdidas de agua que se presentan a lo largo de su territorio. Los cultivos se ven afectados en mucho de los casos, disminuyendo considerablemente sus rendimientos. Así mismo, las pérdidas de volúmenes de agua afectan la atención oportuna a otros cultivos que requieran de agua de riego para lograr un buen desarrollo vegetativo.

Las metas planteadas en el PIP son:

✓ CANAL SAN LUIS

- Revestimiento de 671.60 metros lineales con concreto $f'c = 175 \text{ Kg/cm}^2$, con una capa de 0.075 m. de espesor. Sección Trapezoidal de Z: 1.00 y bermas de 1.00 ml de ancho y 0.10 m de espesor en ambas márgenes del canal.
- Construcción de 15 Tomas Laterales de concreto reforzado $f'c = 210 \text{ Kg/cm}^2$, y el suministro e instalación de 15 compuertas metálicas. Siendo de Tipo directo a abastecer la parcela.
- Construcción de 01 Retención de concreto reforzado $F'c = 210 \text{ kg/cm}^2$ y suministro e instalación de 01 Compuertas metálicas.
- Construcción de 01 Transición de concreto reforzado $f'c = 210 \text{ Kg/cm}^2$.

✓ CANAL SANTA ROSA

- Revestimiento de 889.05 metros lineales con concreto $f'c = 175 \text{ Kg/cm}^2$, con una capa de 0.075 m. de espesor. Sección Trapezoidal de Z: 1.00 y bermas de 1.00 ml de ancho y 0.10 m de espesor en ambas márgenes del canal.
- Construcción de 22 Tomas Laterales de concreto reforzado $f'c = 210 \text{ Kg/cm}^2$, y el suministro e instalación de 22 compuertas metálicas. Siendo de Tipo directo a abastecer la parcela.
- Construcción de 02 Retenciones de concreto reforzado $F'c = 210 \text{ kg/cm}^2$ y suministro e instalación de 02 Compuertas metálicas.
- Construcción de 01 Transición de concreto reforzado $f'c = 210 \text{ Kg/cm}^2$.

✓ CANAL BRUNO

- Revestimiento de 351.89 metros lineales con concreto $f'c = 175 \text{ Kg/cm}^2$, con una capa de 0.075 m. de espesor. Sección Trapezoidal de Z: 1.00 y bermas de 1.00 ml de ancho y 0.10 m de espesor en ambas márgenes del canal.
- Construcción de 13 Tomas Laterales de concreto reforzado $f'c = 210 \text{ Kg/cm}^2$, y el suministro e instalación de 13 compuertas metálicas. Siendo de Tipo directo a abastecer la parcela.
- Construcción de 03 Retención de concreto reforzado $F'c = 210 \text{ kg/cm}^2$ y suministro e instalación de 03 Compuertas metálicas.
- Construcción de 01 Transición de concreto reforzado $f'c = 210 \text{ Kg/cm}^2$.
- Construcción de 01 Puente Vehicular de concreto reforzado $f'c = 210 \text{ Kg/cm}^2$.



Ing. Ronald Córdova Ramos
Ingeniero de Infraestructura y Obras Públicas

Página 4 de 42

180



PROYECTO: "MEJORAMIENTO DEL SERVICIO DE PROVISIÓN DE AGUA PARA RIEGO EN LOS CANALES DEL MARGEN DERECHO DEL SECTOR PEÑAL DEL DISTRITO DE LA ARENA DE LA PROVINCIA DE PIURA DEL DEPARTAMENTO DE PIURA", CON CUI N° 2641814.

Bajo ese contexto se plantean en el presente proyecto la ejecución del proyecto denominado "MEJORAMIENTO DEL SERVICIO DE PROVISIÓN DE AGUA PARA RIEGO EN LOS CANALES DEL MARGEN DERECHO DEL SECTOR PEÑAL DEL DISTRITO DE LA ARENA DE LA PROVINCIA DE PIURA DEL DEPARTAMENTO DE PIURA", CUI N° 2641814 el cual básicamente consiste en el revestimiento del canal mencionado en gran parte de su trayectoria y el resto canal de tubería, optimizando el servicio del sistema de riego actualmente existente.

Con el presente expediente LA MUNICIPALIDAD DISTRITAL DE LA ARENA, en su afán de apoyar el desarrollo productivo, y teniendo en consideración lo solicitado por la población en los talleres de presupuesto participativo plantea ejecutar la obra: "MEJORAMIENTO DEL SERVICIO DE PROVISIÓN DE AGUA PARA RIEGO EN LOS CANALES DEL MARGEN DERECHO DEL SECTOR PEÑAL DEL DISTRITO DE LA ARENA DE LA PROVINCIA DE PIURA DEL DEPARTAMENTO DE PIURA". CUI N° 2641814

Para tal efecto el Proyectista ha realizado coordinaciones con los agricultores directamente beneficiados, los mismos que han brindado la información necesaria con respecto a la problemática que viene enfrentando esta parte de la población desde hace varios años, dicha información nos ha servido para determinar la problemática principal que se intenta cambiar

1.3.- OBJETIVOS

1.3.1.- Objetivo General

El presente Expediente Técnico tiene como objetivo, el mejoramiento de la infraestructura de conducción de Los canales Canal San Luis, Canal Santa Rosa, Canal Bruno; ubicado en la localidad de El Peñal, distrito de La Arena, provincia de Piura, departamento de Piura. Lo cual contribuirá a mejorar la rentabilidad y competitividad de la agricultura de riego, mediante el aprovechamiento intensivo y sostenible de las tierras y el incremento de la eficiencia del uso del agua.

1.3.2.- Objetivos Específicos

- Mejoramiento del Servicio de Agua del Sistema de Riego de los Canales;
- CANAL SAN LUIS, entre las progresivas 0+000.00 a 0+671.12.
- CANAL SANTA ROSA, entre las progresivas 0+000.00 a 0+888.38
- CANAL BRUNO, entre las Progresivas 0+000.00 a 0+350.48.
- Del distrito de la Arena, Provincia de Piura, Departamento de Piura, canales que a la fecha carecen de infraestructura



Ing. Ronald Córdova Ramos
SERVICIO DE INFRAESTRUCTURA Y DESARROLLO URBANO

Página 5 de 42



PROYECTO: "MEJORAMIENTO DEL SERVICIO DE PROVISIÓN DE AGUA PARA RIEGO EN LOS CANALES DEL MARGEN DERECHO DEL SECTOR PEÑAL DEL DISTRITO DE LA ARENA DE LA PROVINCIA DE PIURA DEL DEPARTAMENTO DE PIURA", CON CUI N° 2641814.

1.4.- UBICACIÓN DEL PROYECTO - VÍAS DE ACCESO Y MEDIOS DE TRANSPORTE

Ubicación del Proyecto y prestación del servicio se desarrollará en el distrito de la Arena, Provincia de Piura, Departamento de Piura; ubicación política y límites son los siguientes:

Ubicación Política.
Departamento : Piura
Provincia : Piura
Distrito : La Arena.
Localidad : C.P. ALTO DE LA CRUZ

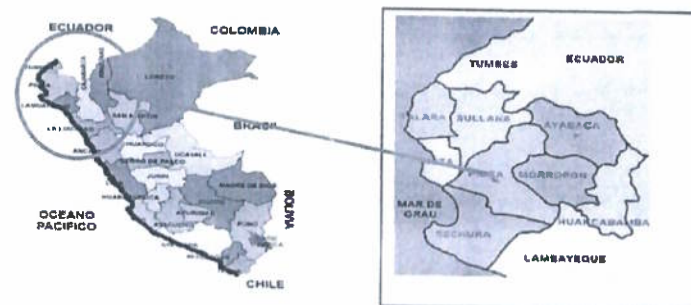

Ubicación del Distrito de La Arena en la Provincia de Piura



Ing. Ronald Córdova Ramos
SERVICIO DE INFRAESTRUCTURA Y DESARROLLO URBANO

Página 6 de 42

139



PROYECTO: "MEJORAMIENTO DEL SERVICIO DE PROVISIÓN DE AGUA PARA RIEGO EN LOS CANALES DEL MARGEN DERECHO DEL SECTOR PEÑAL DEL DISTRITO DE LA ARENA DE LA PROVINCIA DE PIURA DEL DEPARTAMENTO DE PIURA", CON CUI N° 2641814.

GEOREFERENCIACIÓN DEL PROYECTO

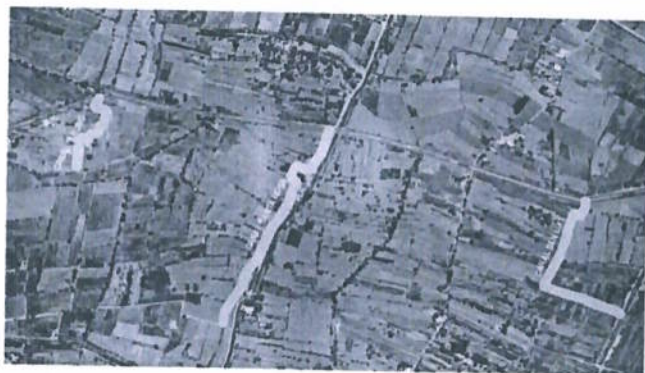

Canal "Bruno", Canal "Santa Rosa", Canal "San Luis".

Cuadro N° 01.- Coordenadas De Inicio Y Fin De Los Canales

CANAL	INICIO		FIN	
	ESTE	NORTE	ESTE	NORTE
SAN LUIS	530718.0239	9409682.6570	530851.6820	9409272.7530
SANTA ROSA	529770.7943	9409923.5300	529389.0000	9409210.3700
CANAL BRUNO	528926.6510	9410022.3020	528851.0345	9409770.3260

MACRO LOCALIZACIÓN:

El distrito peruano de La Arena es uno de los Diez distritos que integran la Provincia de Piura, ubicada en el departamento de Piura, bajo la administración del Gobierno Regional de Piura, en el norte del Perú. Limita por el norte y noreste con El Distrito de Catacaos; por el sur con el distrito de El Talán; por el este con el Distrito de Cura Mori y; por el oeste y sur oeste con los distritos de La Unión, por el Oeste y Noroeste limita con la provincia de Sullana.

Acceso a la Localidad

Vías de acceso

Partiendo de la ciudad de Piura hacia la ciudad de La Arena vía asfaltada, luego al Centro Poblado El Peñal vía trocha carrozable.



MUNICIPALIDAD DISTRITAL DE LA ARENA
Ing. Renald Córdova Ramos
ALCALDE DISTRITAL



PROYECTO: "MEJORAMIENTO DEL SERVICIO DE PROVISIÓN DE AGUA PARA RIEGO EN LOS CANALES DEL MARGEN DERECHO DEL SECTOR PEÑAL DEL DISTRITO DE LA ARENA DE LA PROVINCIA DE PIURA DEL DEPARTAMENTO DE PIURA", CON CUI N° 2641814.

Cuadro N° 01

Cuadro de rutas desde la ciudad de Piura al Proyecto

TRAMO	TIPO DE VÍA	DISTANCIA (Km)	TIEMPO (min)	TIPO DE SERVICIO
Piura - La Arena	Asfaltada	21 20	33 00	Bus y/o Colectivo
La Arena - El Peñal	Trocha carrozable	2 60	7 00	Bus y/o Colectivo
TOTAL		24 80	40 00	

Vías De Acceso Piura La Arena



Vías De Acceso La Arena - C.P. El Peñal



MUNICIPALIDAD DISTRITAL DE LA ARENA
Ing. Renald Córdova Ramos
ALCALDE DISTRITAL



PROYECTO: "MEJORAMIENTO DEL SERVICIO DE PROVISIÓN DE AGUA PARA RIEGO EN LOS CANALES DEL MARGEN DERECHO DEL SECTOR PEÑAL DEL DISTRITO DE LA ARENA DE LA PROVINCIA DE PIURA DEL DEPARTAMENTO DE PIURA", CON CUI N° 2641814.

Medios de Transporte

Haciendo uso de movilidad privada: Salen de Piura hasta La Arena, luego desde la Plaza de Armas conduce al centro poblado El Peñal vía trocha carrozable.
Haciendo uso del transporte público: Se toma Buses o colectivos que conducen a la ciudad de La Arena, se queda a la altura de la plaza de armas y allí toman Moto taxi y hasta el centro poblado El Peñal.

1.5.- BENEFICIARIOS DEL PROYECTO

Los beneficiarios con Resolución de uso de agua, Según padrón actualizado son 164 usuarios, los mismos que cuentan con Licencia de uso de agua.

1.6.- METAS FÍSICAS

Teniendo en cuenta los objetivos planteados en el proyecto se plantea las siguientes metas:

✓ CANAL SAN LUIS

- Revestimiento de 671.60 metros lineales con concreto $f'c = 175 \text{ Kg/cm}^2$, con una capa de 0.075 m. de espesor. Sección Trapezoidal de Z: 1.00 y bermas de 1.00 ml de ancho y 0.10 m de espesor en ambas márgenes del canal.
- Construcción de 15 Tomas Laterales de concreto reforzado $f'c = 210 \text{ Kg/cm}^2$, y el suministro e instalación de 15 compuertas metálicas. Siendo de Tipo directo a abastecer la parcela.
- Construcción de 01 Retención de concreto reforzado $F'c = 210 \text{ kg/cm}^2$ y suministro e instalación de 01 Compuertas metálicas.
- Construcción de 01 Transición de concreto reforzado $f'c = 210 \text{ Kg/cm}^2$.

✓ CANAL SANTA ROSA

- Revestimiento de 889.05 metros lineales con concreto $f'c = 175 \text{ Kg/cm}^2$, con una capa de 0.075 m. de espesor. Sección Trapezoidal de Z: 1.00 y bermas de 1.00 ml de ancho y 0.10 m de espesor en ambas márgenes del canal.
- Construcción de 22 Tomas Laterales de concreto reforzado $f'c = 210 \text{ Kg/cm}^2$, y el suministro e instalación de 22 compuertas metálicas. Siendo de Tipo directo a abastecer la parcela.
- Construcción de 02 Retenciones de concreto reforzado $F'c = 210 \text{ kg/cm}^2$ y suministro e instalación de 02 Compuertas metálicas.
- Construcción de 01 Transición de concreto reforzado $f'c = 210 \text{ Kg/cm}^2$.

✓ CANAL BRUNO

- Revestimiento de 351.89 metros lineales con concreto $f'c = 175 \text{ Kg/cm}^2$, con una capa de 0.075 m. de espesor. Sección Trapezoidal de Z: 1.00 y bermas de 1.00 ml de ancho y 0.10 m de espesor en ambas márgenes del canal.



Ing. Ronald Córdova Ramos
Página 9 de 42



PROYECTO: "MEJORAMIENTO DEL SERVICIO DE PROVISIÓN DE AGUA PARA RIEGO EN LOS CANALES DEL MARGEN DERECHO DEL SECTOR PEÑAL DEL DISTRITO DE LA ARENA DE LA PROVINCIA DE PIURA DEL DEPARTAMENTO DE PIURA", CON CUI N° 2641814.

- Construcción de 13 Tomas Laterales de concreto reforzado $f'c = 210 \text{ Kg/cm}^2$, y el suministro e instalación de 13 compuertas metálicas. Siendo de Tipo directo a abastecer la parcela.
- Construcción de 03 Retención de concreto reforzado $F'c = 210 \text{ kg/cm}^2$ y suministro e instalación de 03 Compuertas metálicas.
- Construcción de 01 Transición de concreto reforzado $f'c = 210 \text{ Kg/cm}^2$.
- Construcción de 01 Puente Vehicular de concreto reforzado $f'c = 210 \text{ Kg/cm}^2$.

1.7.- DESCRIPCIÓN TÉCNICA DE LAS OBRAS HIDRÁULICAS PROYECTADAS

1.7.1.- Descripción técnica del diseño del sistema de conducción.

Diseños de Canal, Canal San Luis, Canal Santa Rosa.
Para los cálculos hidráulicos de los diseños del canal proyectado se ha efectuado mediante el software de H CANALES V 3.0.
Con el criterio de Bruno diseño de máxima eficiencia, se analiza la sección, que nos permitirá aproximar el ancho de la base "b" del canal, como se muestra en el siguiente gráfico.

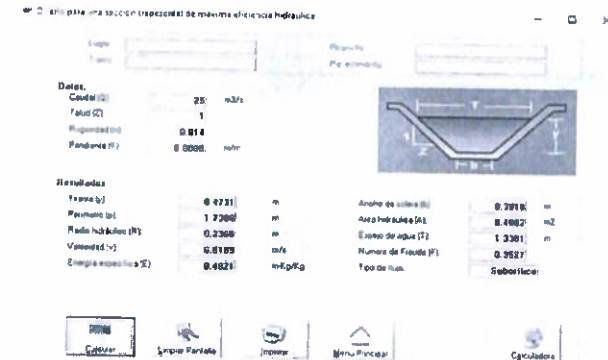

Luego de haber aproximado el ancho del canal; asumimos un ancho adecuado para el proceso constructivo, es así que se eligió $b=0.40 \text{ m}$, con la pendiente trazada en el perfil obtenemos los resultados que se muestran en el siguiente gráfico:

Con las condiciones antes detalladas, obtenemos un comportamiento hidráulico del canal, donde la velocidad $V=0.6109 \text{ m/s}$ de flujo, el cual no permitirá sedimentación; así mismo estamos en un régimen subcrítico.





► Cálculo de trazo normal secciones trapezoidal, rectangular, triangular

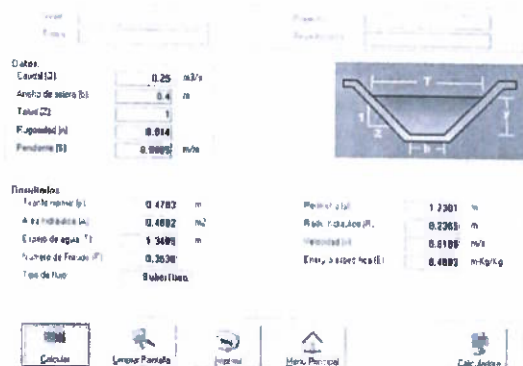

Así mismo resaltamos que en el tramo a intervenir el sistema conducción tendrá base menor $b=0.40$ mts, base mayor $B=1.34$ m, tirante o altura del flujo de agua $y=0.47$ m, altura total del canal $H=0.80$ m, el talud de paredes laterales $Z=1.0$ y borde libre $bl=0.33$ m o ligeramente mayor al 30% de "y", con pendientes que no superan de $S=0.0005$. Las condiciones cuando el canal trabaja a una pendiente de 0.05 por mil, se aprecian en la gráfica anterior.

1.8.- Valor Referencial

El valor referencial del servicio de supervisión de obra, asciende al monto total de **S/. 244,972.53 (DOSCIENTOS CUARENTA Y CUATRO MIL NOVECIENTOS SETENTA Y DOS CON 53/100 SOLES)**, incluido IGV; y comprende los tributos, seguros, transporte, inspecciones, pruebas y los costos laborales conforme a la legislación vigente, así como cualquier otro costo que pueda incidir sobre la ejecución del servicio de consultoría de supervisión de la obra, materia del presente término de referencia.

De los cuales el costo de la supervisión de la ejecución de la obra asciende al monto de **S/. 237,972.53 (DOSCIENTOS TREINTA Y SIETE MIL NOVECIENTOS SETENTA Y DOS CON 53/100 SOLES)** que serán pagados en tarifas DIARIAS y el costo de la revisión de la liquidación de la obra asciende a **S/. 7,000.00 (SIETE MIL CON 00/100 SOLES)** que será pagado bajo la modalidad de SUMA ALZADA, de la cual el supervisor emitirá su pronunciamiento, para su posterior cancelación.

ITEM	CONCEPTO	MONTO (S/.)	MODALIDAD
1	SUPERVISIÓN DE OBRA	237 972.53	TARIFAS
2	REVISIÓN DE LA LIQUIDACIÓN DE OBRA	7.000.00	SUMA ALZADA



Ing. Ronald Córdova Ramos
GERENTE DE INFRACSTRUCTURA Y DESARROLLO URBANO RURAL

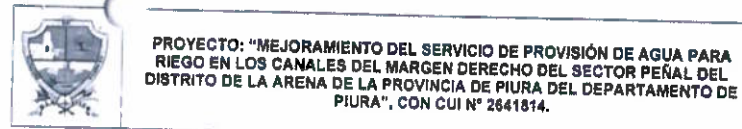

1.9.- Forma de Pago.

La conformidad de los servicios de La Supervisión será otorgada por la Gerencia de Infraestructura y Desarrollo Urbano Rural de la Municipalidad Distrital de la Arena.

El costo de la Supervisión será valorizado y pagado de la siguiente forma:

- El 100% del monto del contrato destinado para la supervisión de la ejecución de obra, será pagado en tarifas diaria, en base a los servicios efectivamente prestados; en concordancia con las actividades mensuales a cargo de la supervisión y con la sustentación fehaciente de la participación del personal profesional según la estructura propuesta.
- El 100% del monto del contrato destinado para la revisión de la liquidación de obra, será pagado bajo la modalidad de suma alzada y cuando se emita el Informe correspondiente a la Revisión de la Liquidación del Contrato de Obra.

Es importante precisar, - (i) el contrato de supervisión culmina en caso la liquidación sea sometida a arbitraje; (ii) el pago por las labores hasta el momento en que se efectúa la recepción de la obra, debe ser realizado bajo el sistema de tarifas mientras que la participación del supervisor en el procedimiento de liquidación debe ser pagada empleando el sistema a suma alzada. De acuerdo a lo establecido en el Reglamento de la Ley de Contrataciones del Estado.

1.10.- Costo de la Supervisión.

El valor referencial de la supervisión estimado asciende a la suma de: **S/ 244,972.53 (DOSCIENTOS CUARENTA Y CUATRO MIL NOVECIENTOS SETENTA Y DOS CON 53/100 SOLES)**, sustentado bajo el siguiente cuadro analítico.

ITEM	DESCRIPCION	UND	CANT.	MESES	COEFIC. INDIC	PRECIO UNITARIO S/.	PARCIAL S/.	TOTAL S/.	TOTAL S/.
1.00	COSTOS DE INSPECCION DE OBRA								
1.01	RECURSOS HUMANOS							199,500.00	S/ 244,972.53
	Ing. Supervisor (+0.5 meses liquidación)	P	1.00	3.00	1.00	14,000.00	42,000.00		
	Asistente Técnico	P	2.00	2.50	1.00	10,000.00	50,000.00		
	Ing. De Seguridad de Obra	P	1.00	2.50	1.00	10,000.00	25,000.00		
	Ing. Medio Ambiente	P	1.00	2.50	1.00	10,000.00	25,000.00		
	Técnico en Mecánica de Suelos	P	1.00	2.50	1.00	6,000.00	15,000.00		
	Topógrafo	P	1.00	2.50	1.00	6,000.00	15,000.00		
	Asistentes de Topografía	P	2.00	2.50	1.00	4,000.00	20,000.00		
	Chofer	P	1.00	2.50	1.00	3,000.00	7,500.00		
1.02	MATERIAL DE OFICINA Y EPP							18,072.53	
	Materiales de oficina, material fotográfico	Est	1.00	2.50	1.00	3,000.00	7,500.00		
	Mueble y Silla P. Oficina	Est	1.00	2.50	1.00	2,206.91	2,206.91		
	Impresiones	Est	1.00	2.50	1.00	3,000.00	7,500.00		
	Equipos de Protección Personal (EPP)	Ob	1.00	2.50	1.00	855.62	855.62		
1.03	CONTROL DE CALIDAD							6,750.00	
	Ensayos y Pruebas de Control de Calidad	Est	15.00	1.00	1.00	450.00	6,750.00		
1.04	Servicios Alquiler							20,650.00	
	Alquiler de Camioneta 4x4 - Combustible	Mes	1.00	2.50	1.00	8,260.00	20,650.00		
TOTAL GASTOS REFERENCIALES								S/ 244,972.53	



Ing. Ronald Córdova Ramos
GERENTE DE INFRACSTRUCTURA Y DESARROLLO URBANO RURAL



PROYECTO: "MEJORAMIENTO DEL SERVICIO DE PROVISIÓN DE AGUA PARA RIEGO EN LOS CANALES DEL MARGEN DERECHO DEL SECTOR PEÑAL DEL DISTRITO DE LA ARENA DE LA PROVINCIA DE PIURA DEL DEPARTAMENTO DE PIURA", CON CUI N° 2641814.

1.7.- Plazo de Ejecución.

El plazo de la Supervisión es según la duración de la Obra, es decir SETENTA Y CINCO (75) DÍAS CALENDARIO y se valorizará por el SISTEMA DE TARIFAS.

El Plazo para la Liquidación de la Obra es de QUINCE (15) DÍAS CALENDARIO y se valorizará bajo el SISTEMA A SUMA ALZADA.

El Plazo total de las Supervisión será de NOVENTA (90) DÍAS CALENDARIO.

2.- DEFINICIONES Y OTRAS DISPOSICIONES APLICABLES A LA CONTRATACIÓN.

2.1.- CARACTERÍSTICAS TÉCNICAS DEL SERVICIO A REALIZAR.

Los servicios requeridos comprenden, entre otros, todo lo relacionado a la supervisión, inspección, control técnico, control de la conservación del entorno ambiental y control administrativo de las actividades a ejecutarse en la obra, orientadas a lograr que esta se ejecute de acuerdo los planos, especificaciones técnicas, memoria descriptiva y presupuesto de obra, que forman parte del expediente técnico de obra, debiendo velar por la calidad de los trabajos que se ejecuten, de acuerdo a los plazos programados.

La supervisión debe velar y exigir que el contratista de la obra, cuente y disponga de los materiales, equipos y personal necesario, de acuerdo a lo requerido en los presentes términos de referencia, para el cumplimiento de los avances propuestos en su cronograma de ejecución de obra, debiendo alertar a la entidad y requerir al contratista vía cuaderno de obra cualquier incumplimiento. Los servicios comprenden aspectos técnicos, ambientales, económicos, administrativos, legales y todo aquello que se requiera para la eficiente y eficaz administración del contrato de obra.

Sin exclusión de las obligaciones que le corresponden por el servicio de consultoría de obra al contratar con el estado, conforme a los dispositivos legales vigentes y que le son inherentes como tal, la supervisión se obliga a:

- Prestar sus servicios con el personal acreditado, debiendo mantener el mismo plantel como mínimo sesenta (60) días desde el inicio de su participación en la ejecución del contrato o por el íntegro del plazo de ejecución, si este es menor a sesenta (60) días, de acuerdo a lo establecido en el artículo 190 del Reglamento de la Ley de Contrataciones del Estado.
- Efectuar la revisión del Informe Técnico de revisión del expediente técnico de obra (estudios definitivos) presentado por el Contratista Ejecutor, el mismo que deberá ser elevado a la Entidad adjuntado su evaluación, pronunciamiento y verificaciones propias realizadas.
- Revisar detalladamente el programa de ejecución de obra (CPM), el calendario de avance de obra valorizado (CAO), el calendario de adquisición de materiales e insumos (CAM), calendario de utilización de equipos (si se requiere) que el contratista presenta a la entidad para la firma del contrato, emitiendo su conformidad u observándolo. Estos calendarios revisados y de ser el caso, corregidos y/o modificados serán aprobados con la suscripción de los documentos, por el representante del contratista y el jefe de la supervisión. El o los calendarios



Ing. Ronald Córdova Ramos
COORDINADOR GENERAL DE OBRAS DE LA ARENA

Página 13 de 42



PROYECTO: "MEJORAMIENTO DEL SERVICIO DE PROVISIÓN DE AGUA PARA RIEGO EN LOS CANALES DEL MARGEN DERECHO DEL SECTOR PEÑAL DEL DISTRITO DE LA ARENA DE LA PROVINCIA DE PIURA DEL DEPARTAMENTO DE PIURA", CON CUI N° 2641814.

concordados, serán remitido a la Entidad para su aprobación y vigencia contractual. El calendario de avance de obra valorizado debe estar sustentado en el CPM.

- Revisar y verificar los trazos y niveles topográficos en general, de ser el caso, y en coordinación con el contratista ejecutor de la obra, la supervisión desarrollará propuestas de variación por causas justificadas cuando así se requiera, elevando estas a la Entidad para su aprobación, los cuales deberán ser detallados en su informe semanal y consolidados en el informe mensual.
- Revisar y evaluar los estudios de suelos, en caso se detecten situaciones o condiciones que afecten el normal desarrollo de la obra, se deberán comunicar a la Entidad, junto con propuestas de alternativas o soluciones oportunas previas al inicio de los trabajos.
- En general, toda discrepancia o modificación detectada o requerida resultante de la revisión del expediente técnico o de la ejecución de los trabajos (consulta del contratista ejecutor de la obra), deberá ser elevada oportunamente a la entidad para su opinión y aprobación.
- Controlar el avance de la obra a través del CAO y el CPM y/o Diagrama de Barras vigente, verificando su cumplimiento con el detalle suficiente por cada una de las actividades desde el inicio y hasta su conclusión. Deberá registrar en el cuaderno de obra el inicio y fin de cada partida, así como también el registro de suspensiones o paralizaciones de algunos procesos en plena ejecución de la partida descrita. Asimismo, de acuerdo a lo estipulado en el artículo 202 del Reglamento de la Ley de Contrataciones del Estado, en caso el programa de ejecución de obra vigente no refleje el avance real del progreso de la obra. La supervisión deberá pedir al contratista de la obra la actualización del Programa de Ejecución de Obra y de los calendarios de avance de obra valorizado, junto con los calendarios de adquisición de materiales e insumos y utilización de equipos.
- Verificar que el contratista mantenga vigente las pólizas de seguros exigidos en el contrato de obra, durante todo el periodo de ejecución de la obra. Es obligación de la supervisión el alertar oportunamente a la Entidad para que se exija la renovación por vencimiento de estos seguros y la aplicación de penalidades de corresponder.
- Verificar que el contratista mantenga vigente las garantías ofrecidas en el contrato de obra, alertando oportunamente a la entidad para que se exija la renovación y/o ejecución por vencimiento de las garantías, de ser el caso.
- Controlar la utilización del adelanto directo y para materiales que se entreguen al contratista, supervisando su adecuada utilización en la ejecución de la obra. En caso de que se comprobare que el contratista estuviese usando los adelantos de manera inadecuada, deberá remitir un comunicado al contratista con copia a la entidad.
- Ejecutar el control, la fiscalización e inspección de la obra, verificando permanente y oportunamente que los trabajos se ejecuten de acuerdo a los planos, especificaciones técnicas y en general con toda la documentación que conforma el expediente técnico, así como la calidad de los materiales, herramientas y equipos utilizados en el proceso de la ejecución de la obra.
- Verificar que los equipos utilizados sean los requeridos y considerados en el expediente técnico, controlando su operación y rendimiento, dejando constancia e informando a la Entidad de cualquier hecho que altere las condiciones contractuales y que genere responsabilidad del contratista.
- Efectuar el control físico, económico y financiero de la obra, realizando detallada y oportunamente la medición y valorización de las cantidades de obra ejecutada, utilizando para este fin los programas de computación necesarios. Esta obligación, que comprende entre otros la cuantificación y valoración de los trabajos ejecutados



Ing. Ronald Córdova Ramos
COORDINADOR GENERAL DE OBRAS DE LA ARENA

Página 14 de 42

135



PROYECTO: "MEJORAMIENTO DEL SERVICIO DE PROVISIÓN DE AGUA PARA RIEGO EN LOS CANALES DEL MARGEN DERECHO DEL SECTOR PEÑAL DEL DISTRITO DE LA ARENA DE LA PROVINCIA DE PIURA DEL DEPARTAMENTO DE PIURA", CON CUI N° 2641814.

- (valorizaciones), será de su entera responsabilidad, debiendo responder ante cualquier observación planteada por la Entidad u órgano de control y asumir los mayores costos que pudiesen derivarse de su deficiente servicio.
- Velar porque los informes y/o expedientes sobre adicionales se presenten según la normatividad vigente; del mismo modo, elaborar y presentar los correspondientes deductivos y ampliaciones de plazo, dentro del plazo previsto en la normatividad que rige la contratación de obras. Los expedientes de las prestaciones adicionales deberán tramitarse de manera oportuna ante la entidad, a fin de no motivar solicitudes de ampliación de plazo, salvo situaciones imprevisibles.
 - Vigilar y hacer que el contratista cumpla con las normas de seguridad del personal involucrado en el desarrollo de la obra. El control deberá ser diurno y de ser el caso también nocturno. En caso de incumplimiento de las normas en mención, la supervisión deberá informar su falta al contratista con copia a la Entidad, indicando la penalidad correspondiente a aplicarse por cada día en que haya incurrido dicho supuesto.
 - Controlar, vigilar e informar a la entidad, respecto de la obligación contractual del contratista de su ejecución física exclusiva, el contratista no podrá acordar con terceros la subcontratación de la totalidad ni parte de las prestaciones a su cargo, si esta posibilidad no está establecida en las bases del procedimiento de selección y no cuente con la autorización escrita de la entidad.
 - Implementar sistemas de control de participación y permanencia en obra de los integrantes del equipo técnico del contratista, de acuerdo a su propuesta técnica este reporte deberá ser incluido en los informes mensuales de avance de obra.
 - Mantener la estadística general de la obra y preparar informes mensuales, los cuales deberán indicar detalladamente los avances físicos y económicos (estos cuadros deben contener información general y específica respecto de los avances ejecutados y programados de la obra principal y adicionales, debiendo considerar para el primer caso los deductivos correspondientes). Incluir asimismo los problemas presentados y las soluciones adoptadas.
 - Participar, con todos sus especialistas, en el acto de la recepción de la obra, de acuerdo a lo establecido en el Artículo 208 del Reglamento de la ley de Contrataciones del Estado o en la constatación física, de ser el caso.
 - Elaborar el informe final, presentando los documentos que se detallan en el Anexo N° 01 "Documentos relacionados a la obra".

3.- ACTIVIDADES ESPECÍFICAS DE LA SUPERVISIÓN.

Sin ser limitativa, se presenta una relación de actividades de la supervisión, las cuales son:

3.1.- ACTIVIDADES PREVIAS A LA EJECUCIÓN DE LA OBRA.

- La revisión del expediente técnico se considera de fundamental importancia y debe entenderse como una optimización del mismo, por lo que, de proponerse modificaciones, éstas tendrán como finalidad reducir reclamos y sobre costos durante la ejecución de la obra. Superar situaciones técnicas o de otra índole presentadas con posterioridad a su aprobación y cumplir con la calidad del proyecto original. El informe inicial con el análisis, conclusiones y recomendaciones de estos documentos deberá ser presentado de acuerdo al Artículo N° 177 del Reglamento de la ley de Contrataciones del Estado.



Página 15 de 42



PROYECTO: "MEJORAMIENTO DEL SERVICIO DE PROVISIÓN DE AGUA PARA RIEGO EN LOS CANALES DEL MARGEN DERECHO DEL SECTOR PEÑAL DEL DISTRITO DE LA ARENA DE LA PROVINCIA DE PIURA DEL DEPARTAMENTO DE PIURA", CON CUI N° 2641814.

- En concordancia con el numeral 176.4 del artículo 176 del Reglamento de la ley de Contrataciones del Estado, para efectos de la aprobación de los documentos indicados en los literales b), c) y d) del numeral 175.1 del artículo 175 de dicho reglamento, la supervisión o inspector dentro de los siete (7) días calendario de suscrito del contrato de obra, emite su conformidad sobre dichos documentos e informa a la Entidad. En caso se encuentren en observaciones, las hace de conocimiento del contratista, quien dentro de los ocho (8) días calendario siguientes las absuelve y, de ser el caso, concuerda la versión definitiva de los mismos.
- Participar en la entrega del terreno al contratista.
- Enmarcando dentro de los requerimientos que se indican en expediente técnico, se deberá definir por escrito con el contratista, las marcas y tipos de materiales a usar durante la ejecución de la obra, para su adquisición y provisión oportuna de acuerdo al Calendario de Avance de obra (CAO), el programa de ejecución de obra actualizada y sus calendarios y el Calendario de Adquisición de Materiales.

3.2.- ACTIVIDADES DURANTE LA EJECUCIÓN DE LA OBRA.

3.2.1.- CONTROL DE CALIDAD DE LA OBRA.

- Supervisión y control de instalaciones, equipos de construcción, laboratorio y personal del contratista. Deberá controlar que, durante la ejecución de la obra, el contratista mantenga vigente las pólizas de seguros y que cumpla con las normas y reglamentos de salud ocupacional, seguridad e higiene industrial.
- Revisión y aprobación de diseños de ejecución y métodos de construcción propuestos por el contratista, el cual deberá ser compatible con el ritmo de ejecución propuesto (variable determinante). En número de equipos, rendimientos, y personal. Será responsabilidad de la supervisión exigir que, en caso de demora, se agregue los recursos necesarios para recuperar el tiempo perdido.
- Constatar el replanteo general de la obra y efectuar el permanentemente control topográfico durante la construcción.
- Control de calidad de la obra, del medio ambiente y de la seguridad.
- Programar y coordinar reuniones semanales con el contratista para que la obra se ejecute de acuerdo a lo programado.
- La supervisión vigilará que, en todos los supuestos cubiertos por las pólizas de seguros, el contratista comunique ante la compañía aseguradora sobre los siniestros que se presenten durante la ejecución de la obra. Es de su responsabilidad controlar la gestión de los siniestros a cargo del contratista que se presenten durante la ejecución de la obra; para lo cual, validará los informes de avance de liquidación de siniestros y/o pronunciamientos de No Cobertura de ser el caso, para esto deberá solicitar al contratista la carta de rechazo del siniestro o copia del convenio de ajuste con el detalle de gastos reconocidos. Esta obligación la ejecutará en el marco del "Reglamento para la gestión y pago de siniestros", aprobado por Resolución SBS N°3202-2013 o norma que lo sustituya.
- Llevar a cabo controles técnicos como:
 - a) Controlar el suministro y abastecimiento de agregados, la colocación de encofrados y su desencofrado, armaduras de refuerzo, medios de protección, ductos, tuberías sanitarias y eléctricas según diseño, especificaciones y plazos indicados en el expediente técnico.



Página 16 de 42

134



PROYECTO: "MEJORAMIENTO DEL SERVICIO DE PROVISIÓN DE AGUA PARA RIEGO EN LOS CANALES DEL MARGEN DERECHO DEL SECTOR PEÑAL DEL DISTRITO DE LA ARENA DE LA PROVINCIA DE PIURA DEL DEPARTAMENTO DE PIURA", CON CUI N° 2641814.

- b) Supervisión y control de calidad del concreto; así como efectuar el control del curado de concreto y superficies de concreto.
- c) Revisar los protocolos y pruebas de las instalaciones eléctricas, instalaciones electromecánicas, instalaciones sanitarias, ductos, tuberías, canalizaciones y otras instalaciones que quedarán dentro de los muros y techos.
- d) Supervisar el armado y montaje de las estructuras metálicas, y manejo de carga pesada por el área de trabajo.
- e) Supervisar, control de calidad y culminación de los trabajos, en los acabados de interiores y exteriores, pintura de paredes, techos, pórticos, etc., pintura de barandas, vigas metálicas y otros.
- f) Supervisión y control de calidad en los trabajos de instalación y montaje de las puertas y ventanas.
- g) Supervisión y control de calidad de los trabajos referentes a las instalaciones eléctricas en general (fuerza e iluminación), señales débiles (comunicación), instalaciones del sistema de cómputo (data) y todo lo indicado y necesario para la correcta ejecución de la obra.
- h) Supervisión y control de calidad de los niveles de iluminación en el interior y el exterior de la institución educativa.

3.2.2.- COMUNICACIONES CON LA ENTIDAD.

- Canalizar toda consulta que por su naturaleza requiera la opinión del proyectista que pudiese modificar el expediente técnico contractual, en concordancia con el artículo 193 del Reglamento de la Ley de Contrataciones del Estado.
- Cuando se produzcan o requieran modificaciones del expediente técnico de la obra, se solicitará la opinión de la Entidad, debiendo precisar claramente en la consulta, cuáles son los aspectos sobre los que debe emitir pronunciamiento.
- Sostener con los funcionarios de la entidad, una permanente comunicación sobre el estado de la obra y el desarrollo del contrato. Tanto a nivel de oficina de Lima como de obra, para cuyo efecto deberá contar con los medios de comunicación pertinentes que garanticen una fluida y permanente comunicación.
- En el caso de consultas y/o reclamos del contratista, que excedan su nivel de decisión, tramitar estos emitiendo opinión técnica y legal en el plazo máximo de cuatro (04) días, en concordancia al artículo 193 del Reglamento de la Ley de Contrataciones del Estado.
- Preparación de informes de avance mensuales. Estos incluirán un reporte si se está cumpliendo con los pagos correspondientes a su personal y si estos respetan la estructura de costos del expediente técnico - conceptos de pago (de acuerdo al punto 2.5 Documentación y contenido de la información que deberá presentar el consultor como resultado de la prestación de los servicios).
- Elaboración y remisión de Informes Especiales para la entidad, cuando este los requiera o las circunstancias lo determinen (de acuerdo al punto 2.5. Documentación y contenido de la información que deberá presentar el consultor como resultado de la prestación de los servicios).
- Recomendar a la entidad la aplicación de penalidades que deben aplicarse al Contratista ejecutor de obra en caso de incumplimiento de obligaciones contractuales.
- Elaborar el informe final respecto al término de la obra, en caso de producirse la resolución del contrato de obra, la supervisión deberá presentar un informe detallando el estado situacional de la obra.



Ing. Ronald Córdova Ramos
DIRECTOR DE INGENIERÍA Y OBRAS PÚBLICAS

Página 17 de 42



PROYECTO: "MEJORAMIENTO DEL SERVICIO DE PROVISIÓN DE AGUA PARA RIEGO EN LOS CANALES DEL MARGEN DERECHO DEL SECTOR PEÑAL DEL DISTRITO DE LA ARENA DE LA PROVINCIA DE PIURA DEL DEPARTAMENTO DE PIURA", CON CUI N° 2641814.

3.2.3.- AVANCE DE LA OBRA.

- Control de la programación y avance de obra, emitiendo opinión. Preparará y presentará en sus informes mensuales, y semanales cuadros y gráficos que muestren con precisión y nitidez los avances ejecutados comparados con los programados, controlar la ejecución de las partidas de la ruta crítica: de haberse aprobado prestaciones adicionales, se preparará la misma información por separado y acumulado.
- Es obligación de la supervisión anotar en el cuaderno de obra los hechos más relevantes de la obra, según lo establecido en el RLCE.
- Evaluar adecuada y técnicamente toda ampliación de plazo solicitada por el contratista, verificando el cumplimiento de los plazos y condiciones establecidos por la normativa, su procedencia en relación con la oportunidad de su solicitud, la afectación de la ruta crítica, el cumplimiento de los avances programados y su necesidad para los fines de culminación de la obra.
- Valorizar mensualmente la obra ejecutadas según presupuesto contratado y los reintegros que le corresponden; así como de los presupuestos adicionales y/o deductivos vinculantes de ser el caso, sustentándolos con la documentación técnico administrativa que los respalde.
- Las planillas de metrados de los avances que se valorizan, no deben considerar trabajos deficientemente ejecutados o producto de un deficiente proceso constructivo. Es responsabilidad de la supervisión, revisar y autorizar los procesos constructivos

3.2.4.- PRUEBAS Y ENSAYOS.

- Controlar y verificar permanentemente que el contratista esté efectuando todas las pruebas y ensayos de laboratorio exigidos en las especificaciones técnicas.
- Teniendo autoridad para ordenar la paralización parcial o total hasta subsanar las incorrecciones advertidas.
- Interpretar y opinar sobre los resultados de los ensayos que se hayan efectuado, recomendando las acciones a tomar. Revisará y evaluará las pruebas y ensayos de materiales realizados por el Contratista.

3.2.5.- MODIFICACIONES AL EXPEDIENTE TÉCNICO.

- Cuando se produzcan o requieran modificaciones del expediente técnico de la obra, se solicitará la opinión y aprobación de la entidad, debiendo precisar claramente en la consulta, cuáles son los aspectos sobre los que debe emitir pronunciamiento.
- La supervisión de obra debe pronunciarse sobre la necesidad de las modificaciones al expediente técnico, fundamentando su posición, debiendo motivar y sustentar las razones por las cuales su no ejecución evitaría alcanzar la finalidad del contrato.
- De requerirse la ejecución de prestaciones adicionales de obra, no previstas originalmente en las bases, en el contrato, ni en el presupuesto, cuya realización resulte indispensable para dar cumplimiento a la meta prevista de la obra principal, la supervisión dentro del plazo previsto en el artículo 205 del Reglamento de la Ley de Contrataciones del Estado, evaluará y dará conformidad al expediente técnico de adicionales propuesto por el contratista de la obra, presentándolo a la Entidad junto con un informe de opinión para su respectiva aprobación.



Ing. Ronald Córdova Ramos
DIRECTOR DE INGENIERÍA Y OBRAS PÚBLICAS

Página 18 de 42

133



PROYECTO: "MEJORAMIENTO DEL SERVICIO DE PROVISIÓN DE AGUA PARA RIEGO EN LOS CANALES DEL MARGEN DERECHO DEL SECTOR PEÑAL DEL DISTRITO DE LA ARENA DE LA PROVINCIA DE PIURA DEL DEPARTAMENTO DE PIURA", CON CUI N° 2841814.

- De igual modo, en caso se requieran modificaciones al expediente, la supervisión deberá velar por que el contratista de obra elabore, de ser el caso, el expediente técnico de deductivos Vinculantes, el cual deberá evaluar, dar conformidad y presentar a la entidad junto con un informe de opinión para su respectiva aprobación.
- Es responsable de que las prestaciones adicionales se tramiten con la antelación necesaria para no generar ampliaciones de plazo, salvo situaciones imprevisibles.

3.3.- ACTIVIDADES DESPUÉS DE LA EJECUCIÓN DE OBRA.

3.3.1.- EMISIÓN DE CERTIFICADO DE CONFORMIDAD TÉCNICA.

De acuerdo a lo estipulado en el Artículo 208 del Reglamento de la ley de Contrataciones del Estado, en la fecha de la culminación de la obra, el residente anota tal hecho en el cuaderno de obras y solicita la recepción de la misma. El inspector o supervisor, en un plazo no mayor de cinco (05) días posteriores a la anotación señalada, corrobora el fiel cumplimiento de lo establecido en los planos, especificaciones técnicas y calidad, de encontrarlo conforme anota en el cuaderno de obra y emite el certificado de conformidad técnica, que detalla las metas del proyecto y precisa que la obra cumple lo establecido en el expediente técnico de obra y las modificaciones aprobadas por la entidad, remitiéndolo a esta dentro de dicho plazo. De no constatar la culminación de la obra anota en el cuaderno de obra dicha circunstancia y comunica a la entidad, en el mismo plazo.

3.3.2.- RECEPCIÓN DE OBRA.

- Participará junto al comité de recepción y contratista en el acto de recepción de obra, en la verificación del fiel cumplimiento de lo establecido en los planos y especificaciones técnicas. A la culminación del acto, suscribirá el acta de recepción o de observaciones si las hubiera.
- La supervisión mantendrá informado a la entidad, del levantamiento de observaciones, cuyo plazo máximo es el estipulado en el artículo 208 del Reglamento de la Ley de Contrataciones del Estado.
- La supervisión participará en el acto de Recepción de obra, de acuerdo a lo establecido en el Artículo 208 del Reglamento de la ley de Contrataciones del Estado.

3.3.3.- LIQUIDACIÓN DEL CONTRATO DE OBRA.

- Dentro de los sesenta (60) días o el equivalente a un décimo (1/10) del plazo vigente de ejecución de la obra, el que resulte mayor, contado desde el día siguiente de la recepción de la obra. La supervisión de obra presenta a la entidad la liquidación del contrato de obra, con sus propios cálculos, excluyendo aquellos que se encuentran sometidos a un medio de solución de controversias.
- En caso el contratista no presente la liquidación en el plazo previsto, la entidad ordena al supervisor o inspector la elaboración de la liquidación debidamente sustentada, dentro de un plazo de 60 días o el equivalente a un décimo (1/10) del plazo vigente de ejecución de la obra, el que resulte mayor, contando desde el día siguiente de la recepción de la obra, siendo los gastos a cargo del contratista.



MUNICIPALIDAD DISTRITAL DE LA ARENA

Ing. Ronald Córdova Ramos
DIRECTOR GENERAL DE INGENIERÍA Y OBRAS PÚBLICAS

Página 19 de 42



PROYECTO: "MEJORAMIENTO DEL SERVICIO DE PROVISIÓN DE AGUA PARA RIEGO EN LOS CANALES DEL MARGEN DERECHO DEL SECTOR PEÑAL DEL DISTRITO DE LA ARENA DE LA PROVINCIA DE PIURA DEL DEPARTAMENTO DE PIURA", CON CUI N° 2841814.

3.3.4.- LIQUIDACIÓN DEL CONTRATO DE SUPERVISIÓN DE OBRA.

Luego de haberse otorgado la conformidad de la última prestación de la supervisión, presentará a la entidad la liquidación de su contrato en concordancia con los plazos previstos en el Artículo 170 del Reglamento de la Ley de Contrataciones del Estado.

4.- FACULTADES DE LA SUPERVISIÓN.

- La supervisión está facultada rechazar y ordenar el retiro de materiales, equipos o trabajos ejecutados, por mala calidad o por el incumplimiento de las especificaciones técnicas y a disponer cualquier medida generada por una emergencia debiendo dar cuenta a la entidad en el más breve plazo.
- La supervisión tendrá la obligación y el deber de hacer cumplir las especificaciones técnicas de construcción, para lo que dictará las medidas adecuadas en el momento oportuno exigiendo su cumplimiento al contratista. Asimismo, le aplicará las multas y retenciones por incumplimiento de las disposiciones precisadas en los documentos del contrato de obra.
- La supervisión no podrá dictar ninguna orden que sobrepase las atribuciones que se señalan en las bases, términos de referencia y contrato, debiendo en caso de eventualidades inevitables justificadas, bajo responsabilidad, recabar autorización expresa de la entidad.
- No obstante, lo anterior, si durante el proceso de ejecución y construcción de la obra se produjeran contingencias que pudieran poner en peligro la vida de personas, o la propiedad pública o privada por la obra en ejecución, la supervisión por excepción, podrá disponer las medidas que tiendan a mitigar y/o superar dichas situaciones, debiendo dar cuenta a la entidad en el más breve plazo.

5.- CONDICIONES GENERALES.

- La participación del jefe de supervisión propuesto es permanente, directa y exclusiva; en la presente contratación.
- Toda información empleada o preparada durante el desarrollo del proyecto es de carácter reservada y no podrá ser entregado a terceros sin el previo consentimiento escrito de la entidad.
- La supervisión podrá ser llamado en cualquier momento por la entidad para informar o asesorar en asuntos concernientes al proyecto.
- La supervisión deberá absolver las consultas del contratista con conocimiento de la entidad en todas las actividades relacionadas al Proyecto, de modo que no genere mayores costos a la obra.
- La supervisión hará una revisión de la suficiencia de los diseños considerados para la protección de la obra. En los casos que sean necesarios, la supervisión recomendará y complementará la modificación de los diseños considerados.
- La supervisión revisará y evaluará las pruebas y ensayos de materiales realizados por el contratista. Los equipos de laboratorio a utilizar deberán contar con los certificados de calibración emitidos por empresas acreditadas. De requerirse ensayos especiales, éstos serán previamente autorizados por la entidad.
- La supervisión obtendrá todos los seguros necesarios para su personal, según la legislación Nacional aplicable, debiendo mantener la vigencia de dichos seguros en su capacidad total, durante el período de tiempo del contrato de supervisión y posibles ampliaciones del plazo.



MUNICIPALIDAD DISTRITAL DE LA ARENA

Ing. Ronald Córdova Ramos
DIRECTOR GENERAL DE INGENIERÍA Y OBRAS PÚBLICAS

Página 20 de 42

132



PROYECTO: "MEJORAMIENTO DEL SERVICIO DE PROVISIÓN DE AGUA PARA RIEGO EN LOS CANALES DEL MARGEN DERECHO DEL SECTOR PEÑAL DEL DISTRITO DE LA ARENA DE LA PROVINCIA DE PIURA DEL DEPARTAMENTO DE PIURA", CON CUI N° 2841814.

- La supervisión al término de la obra, entregará a la entidad todo el acervo documental técnico y administrativo de la obra, conjuntamente con el informe final, copias del cuaderno de obra. Esto no exime a la supervisión que pudiera ser requerido posteriormente para cualquier absolución de consultas en relación con la obra.
- La supervisión deberá prestar todas las facilidades a los funcionarios de la entidad para la revisión del avance de la obra bajo su supervisión y proporcionará la información que sea requerida.
- La supervisión estará sujeta a fiscalización por los funcionarios que designe la entidad quienes verificarán el desarrollo de su labor, la calidad de su trabajo, su permanencia en la obra y equipamiento ofrecido, para lo que se implementará un registro de asistencia.

N°	EQUIPO	CANTIDAD
1	ALQUILER DE CAMIONETA PICK UP DOBLE CABINA 4 X 4	01
2	LAPTOP CORE I5 O SUPERIOR	02
3	IMPRESORA MULTIFUNCIONAL	01
4	GPS	01

6.- DOCUMENTACIÓN Y CONTENIDO DE LA INFORMACIÓN QUE DEBERÁ PRESENTAR EL CONSULTOR COMO RESULTADO DE LA PRESTACIÓN DE LOS SERVICIOS.

La supervisión deberá presentar a la entidad, todo lo que corresponde de acuerdo al Reglamento de Ley de Contrataciones del Estado. Como resultado de la prestación de servicios, sin ser restrictivo se precisa que presentará lo siguiente:

6.1.- INFORME INICIAL (1 Original + 1 Copia + 1 CD).

Deberá ser entregado en un plazo máximo de a los 10 días de iniciado el servicio. Incluirá la revisión del Informe Final de la Consultoría de Supervisión; y revisión del Expediente técnico (partidas pendientes por ejecutar), formulando las conclusiones, recomendaciones, y de ser posible, las complementaciones y/o modificaciones, indicando los presupuestos adicionales y/o deductivos que podrían presentarse dentro del período de ejecución, según los requerimientos antes indicados, el Informe deberá describir:

- Ficha de Resumen Ejecutivo de Ejecución de Proyecto.
- Un CD debidamente rotulado con el Nombre del Proyecto, Asunto, Fecha de grabación, en donde estará grabada toda la información del Informe a Presentar.
- Verificar parámetros de diseño.
- Revisión del Diseño.
- Observaciones al Proyecto, fundamentadas.
- Alternativas y Propuestas de solución a las Observaciones.
- Posibles riesgos del proyecto, que generen el incumplimiento de las metas del proyecto dentro del monto y plazos establecidos.
- Conclusiones y Recomendaciones.



PROYECTO: "MEJORAMIENTO DEL SERVICIO DE PROVISIÓN DE AGUA PARA RIEGO EN LOS CANALES DEL MARGEN DERECHO DEL SECTOR PEÑAL DEL DISTRITO DE LA ARENA DE LA PROVINCIA DE PIURA DEL DEPARTAMENTO DE PIURA", CON CUI N° 2841814.

6.2.- VALORIZACIONES (1 Original + 1 Copia + 1 CD).

Las que correspondan según contrato entre LA ENTIDAD y EL CONTRATISTA para la ejecución de la Obra por avances y reintegros del Contratista, son elaborados el último día de cada mes, por el Supervisor y Contratista.

Los cuales deberán ser entregados dentro de los CINCO (05) PRIMEROS DÍAS CALENDARIO de cada mes de ejecución al que corresponde el Informe, debiendo contener como mínimo lo siguiente.

- Informe con el detalle de procedencia o no de la valorización presentada por El Contratista.
- Resumen del estado situacional de la obra física y financieramente, con datos referidos a la obra, licitación, contrato, contratista; montos Valor Referencial, ofertado, adelanto, presupuestos adicionales, deductivos, monto actual de contrato; fechas de suscripción del contrato, entrega del adelanto si fuera el caso, entrega de terreno, inicio de obra, ampliaciones de plazo, fecha de finalización actualizada; montos valorizados del contrato original y presupuestos adicionales; porcentaje de avance valorizado, programado y avance físico ejecutado; situación de la obra (normal, adelantada o atrasada).
- Valorización presentada por el Contratista
- Un CD debidamente rotulado con el Nombre del Proyecto, Asunto, Fecha de grabación, en donde estará grabada toda la información del Informe a Presentar.

6.3.- INFORMES MENSUALES (1 Original + 1 Copia + 1 CD).

La supervisión deberá entregar a la entidad los informes mensuales de las actividades técnico - económico - administrativo de la obra (según modelo que será entregado por la entidad), los cuales deberán ser entregados dentro de los primeros cinco (05) días, contados a partir del primer día hábil del mes siguiente, debiendo contener lo siguiente:

1.- Información general.

Ficha resumen de información mensual:

Con datos referidos a la obra, licitación, contrato, contratista; montos presupuesto base, ofertado, adelantos, adicionales, deductivos, monto actual de contrato; fechas de suscripción del contrato, entrega de los adelantos en efectivo y de materiales, entrega de terreno inicio de la obra, ampliaciones de plazo fecha de finalización actualizada; montos valorizados del contrato principal y/o adicionales, de ser el caso, porcentaje de avance valorizado, programado y avance físico ejecutado; situación de la obra (normal, adelantada o atrasada).

También se incluirán datos referidos a la supervisión, concurso, contrato, montos de propuesta económica negociada, adicionales, deductivos, fechas de suscripción del contrato, entrega del adelanto, inicio de los servicios, ampliaciones de plazo, fin de los servicios; montos valorizados contrato principal y adicionales, porcentaje de avance valorizado.

Gráfico resumen de obra.

Se presentará la Curva S (o/o de avance valorizado vs. programado).





PROYECTO: "MEJORAMIENTO DEL SERVICIO DE PROVISIÓN DE AGUA PARA RIEGO EN LOS CANALES DEL MARGEN DERECHO DEL SECTOR PEÑAL DEL DISTRITO DE LA ARENA DE LA PROVINCIA DE PIURA DEL DEPARTAMENTO DE PIURA", CON CUI N° 2641814.

II.- Información de obra.

- Estado de avance físico de la obra: incluirá una breve descripción de los trabajos ejecutados, métodos de construcción propuestos y/o utilizados por el contratista.
- Estado de avance económico de la obra: incluirá los avances económicos por partidas, gastos generales, utilidad, adelantos y amortizaciones; gráfico que muestre el avance real valorizado y el avance programado vigente (global).
- Estado financiero de la obra: incluirá un cuadro resumen de pagos a cuenta al contratista, un cuadro de adelantos concedidos al contratista, relación de cartas fianzas vigentes, cuadro resumen de penalidades.

III.- Información de la supervisión.

- Actividades desarrolladas por la supervisión incluirá una breve descripción de las actividades desarrolladas por la supervisión, en cuanto al control técnico, control de calidad y control económico - financiero de la obra, dificultades y soluciones adoptadas.
- Estado financiero de la supervisión: incluirá cuadro resumen de pagos a cuenta efectuadas al Supervisor; Relación de cartas fianzas vigentes.
- Recursos utilizados por la supervisión: incluirá organigrama de la supervisión; relación del personal profesional, técnico y auxiliar, equipos empleados.

IV.- Anexos.

- Certificado de calidad de los materiales según lo requerido en las especificaciones técnicas de obra; ensayos y pruebas de laboratorio, certificados y calibraciones de los equipos realizadas.
- Cuaderno de obra: incluirá copia del cuaderno de obra, con las anotaciones efectuadas en el mes correspondiente al informe, resaltando las anotaciones que se consideren más importantes.
- Resumen de las principales comunicaciones recibidas o emitidas, y estatus de consultas realizadas.
- Estatus de adicionales, deductivos y ampliaciones.
- Estatus de valorizaciones.
- Estatus de accidentes, inspecciones y capacitaciones.
- Registros fotográficos del proceso constructivo, vistas específicas y panorámicas de avance.

6.4.- INFORMES MENSUALES DE PAGO (1 Original + 1 Copia + 1CD).

El informe de pago del Supervisor, deberá ser entregado dentro de los cinco (05) primeros días calendario de presentado el informe mensual de la Supervisión de cada mes de al que corresponde el informe, debiendo contener como mínimo lo siguiente:

I.- Capítulo I.- Documentos Administrativos De La Supervisión

- Hoja de Resumen de Pago a la Supervisión.
- Factura Emitida por la Supervisión.
- Copia de Contrato de la Supervisión.
- Contrato de Consorcio (de corresponder).
- Vigencia de Poder (Original o legalizado).
- Ficha RUC y Copia del DNI del Representante Legal.



PROYECTO: "MEJORAMIENTO DEL SERVICIO DE PROVISIÓN DE AGUA PARA RIEGO EN LOS CANALES DEL MARGEN DERECHO DEL SECTOR PEÑAL DEL DISTRITO DE LA ARENA DE LA PROVINCIA DE PIURA DEL DEPARTAMENTO DE PIURA", CON CUI N° 2641814.

- Copia de RNP- Registro de consultor de obra de la Supervisión.
- Copia del Certificado de Habilidad Vigente del personal clave (Original o Legalizado).

II.- Capítulo II.- Documentos emitidos por la Supervisión

- Copia de Cargo de Informe Mensual emitido por El Contratista
- Copia de Cargo de las comunicaciones emitidas por el Supervisor.

6.5.- INFORMES ESPECIALES.

Deberán ser presentados dentro del plazo de cinco (05) días hábiles de solicitado, o en el plazo que señale la entidad. Informe de oficio sin que lo solicite la entidad cuando se trata de asuntos que requieran pronunciamiento o resolución de la entidad promoviendo un expediente administrativo; o se trate de hacer conocer a la entidad importantes acciones administrativas que haya tomado en el ejercicio de sus atribuciones.

- Adelantos de Materiales.
- Ampliaciones de plazo.
- Prestaciones Adicionales de obra.
- Reducción de obra.
- Consulta de Obra
- Cuando sean requeridos por la entidad, etc.

Las Consultas de Obras se realizara conforme al Art. 193 del ALCE. El informe de Consulta de Obra que requieren opinión del Proyectista, deberá ser de acuerdo a modelo entregado por la Entidad, la misma que debe incluir propuestas de solución planteadas por la Supervisión para su elevación a la Entidad.

Cuando los informes de Consulta Obra presentados por la Supervisión no contengan propuesta de solución, la Entidad aplicará la penalidad correspondiente.

6.6.- INFORME FINAL (1 Original + 1 Copia + 1CD).

Se La Supervisión presentará a la Entidad, para aprobación, el Informe de revisión y conformidad de la Liquidación Final del Contrato de Obra, presentada por El Contratista. Asimismo, efectuará y presentará la Liquidación Final del Contrato de Supervisión, en caso necesario proyectará la liquidación del Contrato de Obra.

La Supervisión tendrá presente en la elaboración y/o revisión de la Liquidación del Contrato de la obra los requisitos siguientes.

- a) Documentos Obligatorios
 - Ficha de Resumen Ejecutivo de Ejecución de Obra.
 - Memoria Descriptiva Valorizada.
 - Cálculo de los intereses por Mora en el Pago de Valorizaciones.
 - Monto de Contrato Vigente
 - Cálculo del reintegro Autorizado.
 - Metrados de Post Construcción.
 - Valorizaciones Pagadas.
 - Calculo "K" del Reajuste Mensual.





PROYECTO: "MEJORAMIENTO DEL SERVICIO DE PROVISIÓN DE AGUA PARA RIEGO EN LOS CANALES DEL MARGEN DERECHO DEL SECTOR PEÑAL DEL DISTRITO DE LA ARENA DE LA PROVINCIA DE PIURA DEL DEPARTAMENTO DE PIURA", CON CUI N° 2841814.

- Resumen de Liquidación Final de Contrato de Obra.
- Estado Financiero Contable (emitida por la Oficina de Contabilidad).
- Planos Post – Construcción (Firmado por el Residente y Supervisor), (En un CD etiquetado: Deberá contener todos los planos del proyecto ejecutado).
- Calendario Valorizado de Ejecución de Obra adecuado a la fecha de inicio y término de la Obra

Anexos

- Resolución de Aprobación de expediente técnico.
- Expediente Técnico.
- Bases del Proceso de Selección correspondiente.
- Absolución de Consultas.
- Contrato de Obra.
- Valorización de Obra.
- Resolución de Adicionales, Ampliaciones de Plazos u otros.
- Cuaderno de Obra (original).
- Certificados de Control de Calidad (Originales).
- Acta de Entrega de Terreno.
- Acta de Recepción de Obra.
- Acta de Observaciones (si los hubiera).
- Índices de Unificados de Precios del INEI
- Panel Fotográfico de todas las Actividades y/o partidas ejecutadas. Adjuntar un CD debidamente etiquetado 100 tomas como mínimo en físico y digital -Tipo de Archivo: Imagen JPEG, Tamaño menores a 100 KB. Se especificará su leyenda respectiva.
- Declaración Jurada de no tener Reclamos Laborales del Ministerio de Trabajo, emitido por El Contratista.
- Declaración Jurada de No tener Pagos pendientes a los trabajadores, emitido por El Contratista.
- Declaración Jurada de no tener Reclamos Laborales del Ministerio de Trabajo emitido por La Supervisión.
- Declaración Jurada de No tener Pagos pendientes a los trabajadores, emitido por La Supervisión.

b) Otros documentos obligatorios

- **Informe de Adicionales de Obra:**
El informe deberá presentarse dentro de los siete (7) días calendario siguiente a la solicitud de la Entidad de revisión.
- **Informe de Deductivos de Obra:**
El informe deberá presentarse dentro de los siete (7) días calendario siguiente a la solicitud de la Entidad de revisión.
- **Informe de Ampliaciones de Plazo:**
El informe deberá presentarse dentro de los siete (7) días calendario siguiente a la solicitud de prórroga de El Contratista, de acuerdo al Reglamento de la Ley de Contrataciones y Adquisiciones del Estado.



Ing. Ronald Córdova Ramos

Página 25 de 42



PROYECTO: "MEJORAMIENTO DEL SERVICIO DE PROVISIÓN DE AGUA PARA RIEGO EN LOS CANALES DEL MARGEN DERECHO DEL SECTOR PEÑAL DEL DISTRITO DE LA ARENA DE LA PROVINCIA DE PIURA DEL DEPARTAMENTO DE PIURA", CON CUI N° 2841814.

- **Absolución de Consultas:**
Deberá de regirse según el planteado en el Artículo N°165 del RLCE. de ser el caso el informe deberá contener un análisis y opinión técnica fundamentada.
- **Informes Especiales de Control de Calidad:**
Los controles de calidad son las pruebas técnicas que garantizan la correcta utilización de los insumos requeridos para la ejecución de las partidas materia de control y el cumplimiento de las especificaciones técnicas. Se presentará conjuntamente con el Informe de conformidad de las Valorizaciones Trimestrales, el Informe referido a la Conformidad de la Calidad del Proyecto.
- **Informe de Calendario Valorizado Actualizado de Avance de Obra:**
Cuando la Entidad apruebe Ampliaciones de Plazo, se deberá presentar el Nuevo Calendario Valorizado de Avance de Obra en armonía con las Ampliaciones de Plazo autorizadas.
- **Informe de Calendario Valorizado Acelerado de Avance de Obra:**
Cuando exista un atraso en la ejecución de la obra menor al 80%, La Supervisión deberá presentar oportunamente un Informe a la Entidad aprobando o desaprobando el Nuevo Calendario Valorizado de Avance de Obra presentado por El Contratista, de acuerdo a lo establecido en el RLCE.

7.- INFORMACIÓN QUE PROPORCIONARA LA ENTIDAD.

La entidad proporcionará a la supervisión toda la información necesaria disponible con relación al proyecto, incluidos el expediente técnico y documentos administrativos necesarios para la ejecución de la obra.

8.- RESPONSABILIDAD POR VICIOS OCULTOS.

i. De acuerdo al artículo 173 del Reglamento de la Ley de Contrataciones del Estado, la recepción conforme de la obra por parte de la entidad, así como la conformidad final del servicio de consultoría de obra no enerva su derecho a reclamar posteriormente por defectos o vicios ocultos.

ii. Conforme al artículo 40 de la Ley de Contrataciones del Estado. El contratista supervisor es responsable de ejecutar la totalidad de las obligaciones a su cargo, de acuerdo a lo establecido en el contrato y sus términos de referencia. El plazo de responsabilidad por vicios ocultos de la supervisión será de SIETE (07) años, después de la conformidad de obra otorgada por la entidad.

iii. En caso de detectarse vicios ocultos en la ejecución de la obra por responsabilidad del contratista. La supervisión está obligado a la supervisión del levantamiento de estos vicios ocultos, sin perjuicio de la responsabilidad que podría acarrear por una deficiente supervisión.

iv. La supervisión se obliga a atender requerimientos de información por parte de la entidad u organismos de control aun en etapa posterior a la ejecución de la obra

9.- SISTEMA DE CONTRATACIÓN.

El 100% del monto del contrato destinado para la supervisión de la ejecución de obra, será pagado en TARIFA DIARIA, en caso a los servicios efectivamente prestados; en



Ing. Ronald Córdova Ramos

Página 26 de 42

129



PROYECTO: "MEJORAMIENTO DEL SERVICIO DE PROVISIÓN DE AGUA PARA RIEGO EN LOS CANALES DEL MARGEN DERECHO DEL SECTOR PEÑAL DEL DISTRITO DE LA ARENA DE LA PROVINCIA DE PIURA DEL DEPARTAMENTO DE PIURA", CON CUI N° 2841814.

concordancia con las actividades mensuales a cargo de la supervisión y con la sustentación fehaciente de la participación del personal profesional según la estructura propuesta.

El 100% del monto del contrato destinado para la revisión de la liquidación de obra, será pagado bajo la modalidad a SUMA ALZADA y cuando se emita el Informe correspondiente a la Revisión de la Liquidación del Contrato de Obra.

10.- ADELANTOS.

No corresponde.

11.- FÓRMULA DE REAJUSTE.

No corresponde.

12.- RÉGIMEN DE NOTIFICACIONES.

Constituyen formas válidas de comunicación las que la entidad efectúe a través de los medios electrónicos, como correo electrónico, para lo cual se utilizarán los números telefónicos y direcciones electrónicas indicados por el participante/postor/contratista. Efectuada la transmisión por correo electrónico, la notificación en el domicilio físico del participante/postor/contratista no será obligatoria; no obstante, de producirse, no invalidará la notificación efectuada con anticipación y por los medios indicados, computándose los plazos a partir de la primera de las notificaciones efectuadas, sea bajo cualquier modalidad. Se anexa la cédula de notificación por medios electrónicos (Formato N° 01).

Nota:

- El reporte de transmisión o la impresión del correo electrónico enviado - recibido, acreditan la oportunidad de la efectiva transmisión de esta Cédula de Notificación para todos los efectos legales y contractuales. La notificación de la decisión administrativa en el domicilio físico no es obligatoria; sin embargo, de producirse, no invalidará la notificación efectuada con anticipación y por los medios indicados, computándose los plazos a partir de la primera de las Notificaciones efectuadas, sea bajo cualquier modalidad.

13.- SUBCONTRATACIÓN.

El contratista no podrá acordar con terceros la subcontratación de las prestaciones a su cargo; en el marco de lo dispuesto por el artículo 35 de la Ley de Contrataciones del Estado y artículo 147 de su Reglamento, la entidad se reserva el derecho de autorizarlas.



PROYECTO: "MEJORAMIENTO DEL SERVICIO DE PROVISIÓN DE AGUA PARA RIEGO EN LOS CANALES DEL MARGEN DERECHO DEL SECTOR PEÑAL DEL DISTRITO DE LA ARENA DE LA PROVINCIA DE PIURA DEL DEPARTAMENTO DE PIURA", CON CUI N° 2841814.

14.- CONSIDERACIONES ESPECÍFICAS.

14.1.- DE LA ESPECIALIDAD Y CATEGORÍA DEL CONSULTOR DE OBRA.

Podrá ser una persona natural o jurídica.

El consultor de obra debe contar con inscripción vigente en el RNP en la especialidad de Consultoría en obras de represas, irrigaciones y afines, la misma que corresponde al objeto de la convocatoria y la categoría "B" o superior.

14.1.1.- DEL PERSONAL.

14.1.1.1.- PLANTEL PROFESIONAL CLAVE.

Plantel Profesional Clave		
Cargo	Profesión	Experiencia
Supervisor de obra	Ingeniero Civil y/o Agrícola	24 meses como Supervisor y/o Inspector y/o jefe de supervisión y/o residente y/o la combinación de estos en: Inspección y/o supervisión de servicios de consultoría de supervisión de obra y/o ejecución de obra; en obras similares al objeto de la convocatoria, que se computa desde la colegiatura.
Especialista en Seguridad en Obra y Salud en el Trabajo	Ingeniero Civil o Ingeniero de Higiene y seguridad Industrial o Ingeniero Industrial o Ingeniero de Seguridad y Salud en el Trabajo o Ingeniero de Minas o Ingeniero Metalurgista	18 meses como Especialista y/o Ingeniero y/o supervisor y/o jefe y/o responsable y/o residente en: seguridad y salud ocupacional o seguridad e higiene ocupacional o seguridad de obra o seguridad en el trabajo o salud ocupacional o implementación de planes de seguridad e higiene ocupacional o en prevención de riesgos laborales.
Especialista Ambiental	Ingeniero Civil o Ingeniero Ambiental o Ingeniero de Gestión Ambiental o Ingeniero Ambiental y de Recursos Ambientales o Ingeniero de Recursos Naturales y Energía Renovable o Ingeniero Ambiental y de Recursos Naturales	12 meses como Especialista y/o Ingeniero y/o Supervisor y/o jefe y/o Responsable y/o Residente ambiental y/o Ambientalista en Mitigación Ambiental y/o Ambientalista y/o Monitoreo y Mitigación Ambiental y/o Impacto Ambiental o Medio Ambiente.





PROYECTO: "MEJORAMIENTO DEL SERVICIO DE PROVISIÓN DE AGUA PARA RIEGO EN LOS CANALES DEL MARGEN DERECHO DEL SECTOR PEÑAL DEL DISTRITO DE LA ARENA DE LA PROVINCIA DE PIURA DEL DEPARTAMENTO DE PIURA", CON CUI N° 2841814.

14.1.2.- DEL EQUIPAMIENTO.

N°	EQUIPO	CANTIDAD
1	ALQUILER DE CAMIONETA PICK UP DOBLE CABINA 4 X 4	01
2	LAPTOP CORE I5 O SUPERIOR	02
3	IMPRESORA MULTIFUNCIONAL	01
4	GPS	01

Acreditación:

De conformidad con el numeral 49.3 del artículo 49 y el literal e) del numeral 139.1 del artículo 139 del Reglamento este requisito de calificación se acredita para la suscripción del contrato.

14.1.3.- DE LA EXPERIENCIA DEL CONSULTOR DE OBRA EN LA ESPECIALIDAD.

Experiencia en servicios de consultoría de obra

Se considerará servicios de consultoría de obra similares a los siguientes: CONSTRUCCIÓN Y/O CREACIÓN Y/O RECONSTRUCCIÓN Y/O REHABILITACIÓN Y/O MEJORAMIENTO Y/O AMPLIACIÓN Y/O REPOSICIÓN Y/O LA COMBINACIÓN DE LOS TÉRMINOS ANTERIORES EN OBRAS DE INFRAESTRUCTURA COMO: SISTEMAS DE RIEGO DE CANALES, DRENES, RIOS, DEFENSAS RIBEREÑAS, OTRAS OBRAS EN INFRAESTRUCTURA HIDRAULICA QUE SEAN DE INTERÉS NACIONAL Y/O DEPARTAMENTAL Y/O LOCAL Y/O VECINAL.

Acreditación:

La experiencia del postor en la especialidad se acreditará con copia simple de (i) contratos u órdenes de servicios y su respectiva conformidad, constancia de prestación o liquidación del contrato; o (ii) comprobantes de pago cuya cancelación se acredite documental y fehacientemente, con voucher de depósito, nota de abono, reporte de estado de cuenta, cualquier otro documento emitido por Entidad del sistema financiero que acredite el abono o mediante cancelación en el mismo comprobante de pago.

Los postores pueden presentar hasta un máximo de veinte (20) contrataciones para acreditar el requisito de calificación y el factor "Experiencia de Postor en la Especialidad".

15.- PENALIDADES

- a) Penalidad Diaria por retraso Injustificado en la ejecución de las presentaciones objeto del

Contrato. -

Si EL CONSULTOR incurre en retraso injustificado en la ejecución de las presentaciones objeto del contrato, LA ENTIDAD le aplicará en todos los casos al Consultor una penalidad por cada día de atraso, hasta por un monto máximo equivalente al diez por ciento (10 %) del monto del contrato, vigente (de ser el caso, del ítem que deba ejecutarse), en concordancia con el artículo 162° del



PROYECTO: "MEJORAMIENTO DEL SERVICIO DE PROVISIÓN DE AGUA PARA RIEGO EN LOS CANALES DEL MARGEN DERECHO DEL SECTOR PEÑAL DEL DISTRITO DE LA ARENA DE LA PROVINCIA DE PIURA DEL DEPARTAMENTO DE PIURA", CON CUI N° 2841814.

reglamento de la ley de contrataciones del estado, la penalidad se aplicará automáticamente y se calculará de acuerdo a la siguiente fórmula.

Penalidad diaria por Retraso Injustificado (P1) = $\frac{0.10 \times \text{Monto del Contrato}}{F \times \text{Plazo en días}}$

Dónde:

F = 0.40 (Para plazos menores o iguales a 60 días)

F = 0.25 (Para plazos mayores a 60 días)

Quando se llegue a cubrir el monto máximo de la penalidad, la Municipalidad podrá resolver el contrato y/o orden de servicio por incumplimiento.

16.- DE LAS OTRAS PENALIDADES.

En caso de retraso injustificado en la ejecución de las prestaciones objeto del contrato cuyos plazos están establecidos en los documentos contractuales, la Entidad le aplicará al contratista una penalidad por cada día de atraso de conformidad con lo establecido en el Artículo 161 del Reglamento de la ley de Contrataciones del Estado.

En aplicación del Artículo 163 del Reglamento de la ley de Contrataciones del Estado, y de acuerdo a lo previsto en los artículos 190 y 191 del Reglamento de la ley de Contrataciones del Estado, se establecen las siguientes penalidades:

Penalidades			
N°	Supuestos de aplicación de penalidad	Forma de cálculo	Procedimiento
1	Quando el personal acreditado permanece menos de sesenta (60) días desde el inicio de su participación en la ejecución del contrato o del íntegro del plazo de ejecución, si este es menor a los sesenta (60) días, de conformidad con las disposiciones establecidas en el numeral 190.2 del artículo 190 del Reglamento.	50 % de 1 Unidad Impositiva Tributaria (0.50 U.I.T) por cada día de ausencia del personal.	Según informe de la oficina de GIYDUR.
2	En caso culmine la relación contractual entre la contratista supervisora con su personal ofertado y la Entidad no haya aprobado la sustitución del personal por no cumplir con las experiencias y calificaciones del profesional a ser reemplazado.	50 % de 1 Unidad Impositiva Tributaria (0.50 U.I.T) por cada día de ausencia del personal.	Según informe de la oficina de GIYDUR.
3	Por permitir el atraso en el llenado diario del cuaderno de obra	Cinco por mil (5/1000) del monto mensual del periodo correspondiente, por cada día de atraso	Según informe de la oficina de GIYDUR.



Ing. Ronald Cordova Rumes
SERVIDOR DE INGENIERIA Y/O TECNICO EN PLANTAS

122



PROYECTO: "MEJORAMIENTO DEL SERVICIO DE PROVISIÓN DE AGUA PARA RIEGO EN LOS CANALES DEL MARGEN DERECHO DEL SECTOR PEÑAL DEL DISTRITO DE LA ARENA DE LA PROVINCIA DE PIURA DEL DEPARTAMENTO DE PIURA", CON CUI N° 2841814.

Penalizaciones			
N°	Supuestos de aplicación de penalidad	Forma de cálculo	Procedimiento
4	Por permitir y aprobar valorizaciones adelantadas de obra y/o metrados no ejecutados (Sobrevalorizaciones), pagos en exceso, u otros actos que ocasionen pagos indebidos que se generen alguna obligación como gastos generales, intereses u otros a favor del Contratista y en perjuicio del Estado.	75 % de 1 Unidad Impositiva Tributaria (0.75 U.I.T) por cada caso detectado	Según Informe de la oficina de GIYDUR.
5	Cuando la Supervisión permita que el contratista no cumpla con controlar la señalización (diurna y nocturna) y/o no cuente con la señalización que la obra requiera con el fin de evitar accidentes y brindar la seguridad suficiente al trabajador y usuarios del proyecto.	20 % de 1 Unidad Impositiva Tributaria (0.20 U.I.T) por cada por caso detectado	Según informe de la oficina de GIYDUR.
6	En caso, que la supervisión no contara con los recursos (Personal y Equipos) ofertado para el control de la obra.	25 % de 1 Unidad Impositiva Tributaria (0.25 U.I.T) por cada personal técnico ofertado	Según informe de la oficina de GIYDUR.
7	De verificarse que durante la prestación del servicio la supervisión presta servicios con personal distinta al ofertado, sin que este haya sido previamente autorizado por la Entidad	20 % de 1 Unidad Impositiva Tributaria (0.20 U.I.T) por cada evento detectado	Según informe de la oficina de GIYDUR.
8	Cuando el supervisor permita al contratista emplear materiales no normalizados que no cumpla con las especificaciones técnicas, por no exigir el cumplimiento estricto del contrato de ejecución de obra y de los reglamentos vigentes	35 % de 1 Unidad Impositiva Tributaria (0.35 U.I.T) por cada caso detectado	Según Informe de la oficina de GIYDUR.
9	Cuando la Supervisión y/o jefe de la Supervisión por razones injustificadas no se encuentre durante la verificación realizada	50 % de 1 Unidad Impositiva Tributaria (0.50 U.I.T) por cada día de ausencia no justificada	Según informe de la oficina de GIYDUR.
10	Si como consecuencia de verificar el funcionamiento u operatividad de la infraestructura culminada y las instalaciones y equipos en caso corresponda, el comité de recepción	2% del monto del contrato vigente de Supervisión en la oportunidad que se produce la	Según informe de la oficina de GIYDUR.



Ing. Ronald Cordova Ramos



PROYECTO: "MEJORAMIENTO DEL SERVICIO DE PROVISIÓN DE AGUA PARA RIEGO EN LOS CANALES DEL MARGEN DERECHO DEL SECTOR PEÑAL DEL DISTRITO DE LA ARENA DE LA PROVINCIA DE PIURA DEL DEPARTAMENTO DE PIURA", CON CUI N° 2841814.

Penalizaciones			
N°	Supuestos de aplicación de penalidad	Forma de cálculo	Procedimiento
	advierte que la obra no se encuentre culminada	infracción.	

Nota:

- La penalidad por mora y otras penalidades pueden alcanzar cada una un monto máximo equivalente al diez por ciento (10%) del monto del contrato vigente, o de ser el caso, del ítem que debió ejecutarse.
- No se puede incluir como otras penalidades la sola presentación de la solicitud de autorización de sustitución del personal propuesto. La penalidad por sustitución del personal aplica siempre y cuando la Entidad no haya autorizado su sustitución por no cumplir con la experiencia y calificaciones requeridas.
- Las penalidades señaladas anteriormente, podrán ser aplicadas por la Entidad en la oportunidad o mes que se detecte la falta o siguientes o en la liquidación. Si La supervisión superará el porcentaje máximo indicado, se podrá resolver el Contrato; adicionalmente la Entidad comunicará al Tribunal de Contrataciones del Estado tal situación, a fin que imponga la sanción administrativa de inhabilitación temporal o definitiva que corresponda; asimismo y en este caso se ejecutará la carta fianza de fiel cumplimiento de contrato
- UIT: Unidad Impositiva Tributaria vigente a la Firma de Contrato.

17.- DE LAS CONTRATACIONES POR PAQUETE.

No corresponde.

18.- FORMA DE PAGO.

La conformidad de los servicios de La Supervisión será otorgada por la Gerencia de Desarrollo Urbano y Rural.

El costo de la Supervisión será valorizado y pagado de la siguiente forma:

- El 100% del monto del contrato destinado para la supervisión de la ejecución de obra, será pagado en tarifas diaria, en base a los servicios efectivamente prestados; en concordancia con las actividades mensuales a cargo de la supervisión y con la sustentación fehaciente de la participación del personal profesional según la estructura propuesta.
- El 100% del monto del contrato destinado para la revisión de la liquidación de obra, será pagado bajo la modalidad de suma alzada y cuando se emita el Informe correspondiente a la Revisión de la Liquidación del Contrato de Obra.

Es importante precisar: - (i) el contrato de supervisión culmina en caso la liquidación sea sometida a arbitraje - (ii) el pago por las labores hasta el momento en que se efectúa la recepción de la obra debe ser realizado bajo el sistema de tarifas mientras que la participación del supervisor en el procedimiento de liquidación debe ser pagada empleando el sistema a suma alzada. De acuerdo a lo establecido en el Reglamento de la Ley de Contrataciones del Estado.



Ing. Ronald Cordova Ramos



PROYECTO: "MEJORAMIENTO DEL SERVICIO DE PROVISIÓN DE AGUA PARA RIEGO EN LOS CANALES DEL MARGEN DERECHO DEL SECTOR PEÑAL DEL DISTRITO DE LA ARENA DE LA PROVINCIA DE PIURA DEL DEPARTAMENTO DE PIURA", CON CUI N° 2641814.

19.- SUPERVISOR DE OBRA.

Las funciones y/o actividades específicas del Supervisor / Inspector será: velar directa ya permanentemente por la correcta ejecución técnica, económica y administrativa de la obra y del cumplimiento del contrato, además de la debida y oportuna administración de riesgos durante todo el plazo de la obra, debiendo absolver las consultas que formule el contratista según lo previsto en el Reglamento de la Ley de Contrataciones del Estado.

Asegurando el control de calidad, medio ambiente, seguridad y salud ocupacional e intervención social.

Su participación es de manera permanente, directa y exclusiva, teniendo en consideración la complejidad y magnitud de las obras a ejecutar, salvo excepciones previstas en el Reglamento de la Ley de contrataciones del Estado

Fase I: Funciones y/o actividades previas al inicio del plazo de ejecución de la obra.

1. Movilización e instalación del supervisor en obra;

2. Revisar el expediente técnico de obra, con la participación de sus especialistas, dicha actividad deberá contener, entre otros, la compatibilización del expediente técnico con la absolución de consultas formuladas durante el procedimiento de selección correspondiente, compatibilidad con el terreno utilizando tecnologías de posicionamiento espacial, tales como la georreferenciación de acuerdo al RLCE, planteamiento de las posibles consultas y/u observaciones que pudiera encontrar respecto al expediente técnico, de ser el caso deberá advertir a la Entidad sobre las deficiencias encontradas;

3. Es el responsable de revisar el Plan de Trabajo - PT presentado por el contratista (cuando forme parte de la propuesta técnica) o la actualización correspondiente, y emitir el informe respectivo; asimismo, con el sustento del personal clave, emitirá informe de compatibilidad del Plan de Aseguramiento y Control de la Calidad-PAC, Plan de Seguridad y Salud Ocupacional- PSSO y Plan de Manejo Ambiental - PMA, que incluya, entre otros, las posibles modificaciones al proyecto, riesgos del proyecto y otros aspectos que sean materia de consulta;

4. Revisará, dará conformidad y emitirá informe a la Entidad para la aprobación correspondiente, del Programa de Ejecución de Obra (CPM), el Calendario de Avance de Obra Valorizado, el Calendario Adquisición de Materiales e Insumos y, de ser el caso, el Calendario de Utilización de Equipos, entregados por el contratista para la suscripción del contrato, dentro de los plazos y formalidades establecidas en el RLCE;

5. Participar en el acto de entrega del terreno y suscribir el acta correspondiente, debiendo supervisar y dar su conformidad o no conformidad a la verificación de la delimitación del área de trabajo y la ubicación de puntos de control topográfico desarrollados por el contratista, a fin de verificar la libre disponibilidad física del terreno;

6. Participar en el acto de entrega del terreno y suscribir el acta correspondiente, debiendo constatar in situ la disponibilidad física del terreno, para ello recorrerá el área de influencia de la obra. De ser el caso, de contar con las coordenadas UTM del



Página 33 de 42



PROYECTO: "MEJORAMIENTO DEL SERVICIO DE PROVISIÓN DE AGUA PARA RIEGO EN LOS CANALES DEL MARGEN DERECHO DEL SECTOR PEÑAL DEL DISTRITO DE LA ARENA DE LA PROVINCIA DE PIURA DEL DEPARTAMENTO DE PIURA", CON CUI N° 2641814.

expediente técnico, y con facilidades tecnológicas (gps navegador u otro) se verificará la ubicación de los principales componentes del proyecto;

7. Verificar la existencia de permisos y documentación necesaria para el inicio de los trabajos;

8. De corresponder verificar que el equipo requerido para el inicio de obra responda a las características de lo ofertado por el contratista y se encuentren en buen estado de funcionamiento;

9. Verificar la aprobación oportuna por autoridad competente, del plan de desvíos del tránsito peatonal y vehicular al inicio de la obra;

10. Trámite de acceso al cuaderno de obra digital - CODI cuando corresponda. De no corresponder, es el responsable; conjuntamente con el contratista; de la apertura del cuaderno de obra físico, con las formalidades establecidas en el RLCE; siendo la primera anotación el acta de entrega de terreno;

11. Otras actividades previstas en la Ley de Contrataciones del Estado - LCE y su reglamento - RLCE.

Fase II: Funciones y/o actividades durante la ejecución de la obra.

1. Verificar el registro de la fecha de inicio del plazo ejecución de la obra, en el Cuaderno de obra / CODI, con indicación expresa del plazo de ejecución, así como la fecha de culminación del mismo;

2. A partir de la fecha de inicio del plazo de ejecución de obra, verificar y aprobar el trazo y replanteo georreferenciado, inicial (parcial o total) de obras del proyecto efectuado por el contratista, oportunidad en que se verificarán los hitos de control para el trazo y niveles.

3. Elevar a la Entidad, con copia al contratista el informe técnico de revisión del expediente técnico de obra entregado por el contratista; en los plazos y formalidades establecidos en el RLCE, adjuntando su evaluación, pronunciamiento y verificaciones propias realizadas como Supervisor / Inspector. Dicho informe debe incluir la compatibilidad con el terreno donde se ejecutará la obra, la revisión de las absoluciones de consultas formuladas durante el procedimiento de selección de ser el caso, además en dicho informe debe plantear las posibles consultas u observaciones que pudieran encontrar sus especialistas respecto al Expediente Técnico. Asimismo, debe analizar si las diferencias encontradas derivan de deficiencias del Expediente Técnico o son de otra naturaleza y si son potenciales solicitudes de prestaciones adicionales de obra, riesgos del proyecto y otros aspectos que sean materia de consulta; consignando finalmente las observaciones y/o recomendaciones del caso;

4. Revisar y aprobar el programa de ejecución de obra - CPM, calendario de avance de obra valorizado, calendario de adquisición de materiales e insumos y, de ser el caso, calendario de utilización de equipos, actualizados a la fecha de inicio de obra, presentado por el residente, así como sus actualizaciones durante la ejecución de la obra (ampliación de plazos, suspensión de obra y acelerado);



Página 34 de 42

12



PROYECTO: "MEJORAMIENTO DEL SERVICIO DE PROVISIÓN DE AGUA PARA RIEGO EN LOS CANALES DEL MARGEN DERECHO DEL SECTOR PEÑAL DEL DISTRITO DE LA ARENA DE LA PROVINCIA DE PIURA DEL DEPARTAMENTO DE PIURA", CON CUI N° 2841814.

5. Seguimiento y control de la ejecución de las partidas del expediente técnico de acuerdo al plan de trabajo aprobado y al Programa de Ejecución de Obra vigente, incluyendo los posibles cambios y/o modificaciones debidamente autorizadas;
6. Exigir al contratista la colocación de los carteles de la obra en los lugares adecuados, debiendo indicar información básica del proyecto de acuerdo al Expediente Técnico contratado y modelo proporcionado por la Entidad;
7. Realizar el control económico financiero, el control de adelantos (directo y para materiales e insumos), control del avance físico y financiero, el control de cartas fianza, el control de pago de valorizaciones y otras obligaciones contractuales;
8. Controlar que el residente realice el requerimiento oportuno de materiales e insumos, recursos humanos y equipos para el cumplimiento del Calendario de Avance de Obra contractual - CAO; asimismo, de requerirse la importación de equipos y materiales deberá solicitar al Contratista la atención prioritaria a fin de asegurar que lleguen a obra en la oportunidad prevista en el CAO;
9. Absolver las consultas que se formulen vía cuaderno de obra / CODI, teniendo en cuenta los requisitos, formalidades y plazos que establece el Reglamento de la Ley de Contrataciones del Estado. En caso se requiera la opinión del proyectista, la valoración previa del supervisor/inspector deberá ser objetiva, razonable y congruente;
10. Verificar que el contratista haya cumplido con todas las obligaciones laborales y sociales como la inscripción y pagos a ESSALUD, póliza de seguros y otros, que garanticen y respalden la seguridad del personal que interviene en la ejecución de la obra;
11. El último día de cada mes previsto en las bases, el contratista, a través del residente, formula; en forma conjunta con el supervisor / inspector, los metrados realmente ejecutados y calculan la valorización del mes correspondiente, la cual aprobará y remitirá a la Entidad conforme a los plazos y condiciones establecidos en el RLCE, adjuntando el informe con los sustentos y documentos correspondientes.
12. Con el apoyo del especialista de calidad, supervisará la ejecución del PAC aprobado, en concordancia a las especificaciones técnicas del expediente técnico, normas, manuales técnicos y las pruebas de control de calidad de los insumos, procesos intermedios y procesos finales;
13. Con el sustento del especialista en medio ambiente, verificar el adecuado control y cumplimiento del PMA aprobado, supervisando la demarcación y aislamiento del área de trabajo, las rutas alternas, el control de la alteración de los componentes ambientales tales como el: aire, el suelo, agua, paisaje, fauna, flora social y cultural. Los impactos que se derivan de las actividades del proceso constructivo deberán ser tratados en forma oportuna de acuerdo al PMA aprobado;
14. Con el apoyo del especialista en seguridad en obra y salud ocupacional, supervisará la ejecución del PSSO aprobado, el control de la seguridad y la salud ocupacional de todo el personal de la obra (personal profesional, técnico, administrativo, obrero y otros); el mantenimiento del tránsito en la construcción, los procedimientos de emergencia, la verificación de facilidades en caso de emergencias médicas, informes de accidentes,



MUNICIPALIDAD DISTRITAL DE LA ARENA
Ing. Ronald Córdova Ramos
CERVO Y SUBMUNICIPALIDAD DE LA ARENA

Página 35 de 42



PROYECTO: "MEJORAMIENTO DEL SERVICIO DE PROVISIÓN DE AGUA PARA RIEGO EN LOS CANALES DEL MARGEN DERECHO DEL SECTOR PEÑAL DEL DISTRITO DE LA ARENA DE LA PROVINCIA DE PIURA DEL DEPARTAMENTO DE PIURA", CON CUI N° 2841814.

tales como: accidentes mortales, accidentes leves, accidentes incapacitantes, enfermedades ocupacionales e incidentes;

15. De corresponder, previo informe del especialista correspondiente, tramitar los cambios propuestos por el contratista (residente) y/o modificaciones que se presenten durante la ejecución de obra, del PMA;
16. Responsable de evaluar, pronunciarse, sustentar y dar trámite a los requerimientos de mayores metrados de acuerdo a lo establecido en el RLCE;
17. Comunicar a la Entidad, su pronunciamiento técnico legal sobre las solicitudes de ampliación de plazo, cumpliendo con los requisitos, plazos y condiciones que señala el RLCE y documentos que conforman el contrato;
18. Responsable de evaluar pronunciarse, sustentar y dar trámite respecto a la necesidad de ejecutar una prestación adicional de obra, de conformidad con lo establecido en el RLCE; así mismo, de ser el caso, remitirá a la Entidad el informe de conformidad sobre el expediente técnico de la prestación adicional de obra formulado por el contratista y su respectiva viabilidad de ejecución de este adicional;
19. Verificar que el contratista amplíe el monto de la garantía de fiel cumplimiento en función del (de los) adicional(es) otorgado(s), de acuerdo a lo establecido en el RLCE;
20. Llevar el control de las garantías de fiel cumplimiento del contrato de obra, Pólizas de Responsabilidad Civil, del adelanto directo, de los adelantos de materiales e insumos, y de los seguros de obra, en cuanto a sus montos, plazos de vigencia y demás requisitos, los cuales deben estar incluidos en sus informes mensuales;
21. Con el sustento de los especialistas correspondientes, ordenará la paralización de los trabajos que se ejecuten incumpliendo el: PT, PSSO, el PMA, el PAC, asimismo, está facultado para ordenar el retiro de cualquier subcontratista o trabajador por incapacidad o incorrecciones que, a su juicio, perjudiquen la buena marcha de la obra; para rechazar y ordenar el retiro de materiales o equipos por mala calidad o por el incumplimiento de las especificaciones técnicas y para disponer cualquier medida generada por una emergencia;
22. Supervisar el cumplimiento, por parte del contratista, de la ejecución del plan de desvíos de circulación peatonal y vehicular aprobado por Entidad competente;
23. Mantenimiento y registro digital del archivo general de la obra (Control de documentos). Mantendrá en sus oficinas de campo, oficina central y registro digital, los archivos completos de la documentación técnica - económica de la obra, conforme esta se vaya desarrollando. Los archivos contendrán la historia de la obra, el ordenamiento y listado de todos aquellos cambios en especificaciones, metrados o características que hayan sido necesarios durante la ejecución por sugerencias del proyectista o el supervisor / inspector de obra. Igualmente llevará un archivo adecuado de la correspondencia cursadas entre el supervisor / inspector de obra, ejecutor de obra o contratista, y la Entidad, así como el control de valorizaciones, control topográfico georreferenciado y de todas aquellas actividades relacionada a la ejecución de la obra;



MUNICIPALIDAD DISTRITAL DE LA ARENA
Ing. Ronald Córdova Ramos
CERVO Y SUBMUNICIPALIDAD DE LA ARENA

Página 36 de 42

124



PROYECTO: "MEJORAMIENTO DEL SERVICIO DE PROVISIÓN DE AGUA PARA RIEGO EN LOS CANALES DEL MARGEN DERECHO DEL SECTOR PEÑAL DEL DISTRITO DE LA ARENA DE LA PROVINCIA DE PIURA DEL DEPARTAMENTO DE PIURA", CON CUI N° 2641814.

24. Verificar que el contratista ejecute el contrato de obra con el personal ofertado, caso contrario regirse a lo establecido en el RLCE e informar a la Entidad, la aplicación de la penalidad de corresponder;
25. Verificar que el equipo de obra sea el requerido y responda a las características de lo ofertado por el contratista y se encuentren en buen estado de funcionamiento;
26. Exigir al contratista la subsanación de errores u omisiones de los trabajos mal ejecutados, los cuales serán asumidos por el contratista;
27. De no estar culminada la obra en la fecha programada de culminación, el supervisor / inspector anotará el hecho en el cuaderno de obra y comunicará a la Entidad;
28. Otras actividades previstas por la Ley de Contrataciones del Estado - LCE y su Reglamento - RLCE

Fase III: Funciones y/o actividades para la recepción y liquidación final de la obra y el contrato.

1. Fecha de la culminación de la ejecución de obra: Anotado el hecho en el cuaderno de obra y solicitada la recepción de obra por el residente, el supervisor / inspector actuará conforme lo dispuesto en el RLCE;
2. Asimismo, el supervisor / inspector acompañará al certificado de conformidad técnica emitido, la información digital de la obra, los planos post construcción georreferenciados entregados por el contratista los cuales revisará y validará, y, un informe especial de la situación de la obra para la recepción;
3. De no constatar la culminación de la obra, anotará en el cuaderno de obra dicha circunstancia y comunicará a la Entidad.

Recepción de la Obra.

4. Se desarrollará conforme a lo dispuesto en el RLCE.
5. Participar en el acto de Recepción de Obra, efectuando las mediciones y/o pruebas convenientes, tomando debida nota de las observaciones de la Comisión de Recepción, a fin de verificar la subsanación por parte del contratista, en el plazo de Ley. El Acta de Recepción de Obra será suscrita por el Comité de Recepción, el Supervisor / Inspector, y el contratista.

Liquidación de obra.

6. Revisar y emitir pronunciamiento respecto al expediente de liquidación de obra formulada por el contratista, revisando y validando los informes del personal clave; asimismo, dentro de los plazos establecidos en el RLCE, el supervisor presentará sus propios cálculos, excluyendo las obligaciones sometidas a un medio de solución de controversias.

7. Otras actividades previstas en el RLCE y su Reglamento, y el Contrato



Ing. Ronald Córdova Ramos
COORDINADOR DE INICIATIVAS PRODUCTIVAS Y SALVAMENTO URBANO PIURA



PROYECTO: "MEJORAMIENTO DEL SERVICIO DE PROVISIÓN DE AGUA PARA RIEGO EN LOS CANALES DEL MARGEN DERECHO DEL SECTOR PEÑAL DEL DISTRITO DE LA ARENA DE LA PROVINCIA DE PIURA DEL DEPARTAMENTO DE PIURA", CON CUI N° 2641814.

20.- OTRAS CONSIDERACIONES.

Los presentes términos de referencia prevén que el contrato de supervisión comprenda las actividades de liquidación del contrato de obra, en este caso: (i) el contrato de supervisión culmina en caso la liquidación sea sometida a arbitraje.

3.2. REQUISITOS DE CALIFICACION:

B	CAPACIDAD TÉCNICA Y PROFESIONAL														
B.1	CALIFICACIONES DEL PERSONAL CLAVE														
	FORMACIÓN ACADÉMICA														
	<u>Requisitos:</u>														
	<table border="1"> <thead> <tr> <th>PLANTEL PROFESIONAL</th> <th>NIVEL GRADO O TÍTULO</th> <th>PROFESIÓN</th> </tr> </thead> <tbody> <tr> <td>Supervisor de Obra</td> <td>Título profesional</td> <td>Ingeniero Civil y/o Agrícola</td> </tr> <tr> <td>Especialista en Seguridad en Obra y Salud en el Trabajo</td> <td>Título profesional</td> <td>Ingeniero Civil o Ingeniero de Higiene y seguridad Industrial o Ingeniero Industrial o Ingeniero de Seguridad y Salud en el Trabajo o Ingeniero de Minas o Ingeniero Metalurgista</td> </tr> <tr> <td>Especialista Ambiental</td> <td>Título profesional</td> <td>Ingeniero Civil o Ingeniero Ambiental o Ingeniero de Gestión Ambiental o Ingeniero Ambiental y de Recursos Ambientales o Ingeniero de Recursos Naturales y Energía Renovable o Ingeniero Ambiental y de Recursos Naturales</td> </tr> </tbody> </table>	PLANTEL PROFESIONAL	NIVEL GRADO O TÍTULO	PROFESIÓN	Supervisor de Obra	Título profesional	Ingeniero Civil y/o Agrícola	Especialista en Seguridad en Obra y Salud en el Trabajo	Título profesional	Ingeniero Civil o Ingeniero de Higiene y seguridad Industrial o Ingeniero Industrial o Ingeniero de Seguridad y Salud en el Trabajo o Ingeniero de Minas o Ingeniero Metalurgista	Especialista Ambiental	Título profesional	Ingeniero Civil o Ingeniero Ambiental o Ingeniero de Gestión Ambiental o Ingeniero Ambiental y de Recursos Ambientales o Ingeniero de Recursos Naturales y Energía Renovable o Ingeniero Ambiental y de Recursos Naturales		
PLANTEL PROFESIONAL	NIVEL GRADO O TÍTULO	PROFESIÓN													
Supervisor de Obra	Título profesional	Ingeniero Civil y/o Agrícola													
Especialista en Seguridad en Obra y Salud en el Trabajo	Título profesional	Ingeniero Civil o Ingeniero de Higiene y seguridad Industrial o Ingeniero Industrial o Ingeniero de Seguridad y Salud en el Trabajo o Ingeniero de Minas o Ingeniero Metalurgista													
Especialista Ambiental	Título profesional	Ingeniero Civil o Ingeniero Ambiental o Ingeniero de Gestión Ambiental o Ingeniero Ambiental y de Recursos Ambientales o Ingeniero de Recursos Naturales y Energía Renovable o Ingeniero Ambiental y de Recursos Naturales													
	<u>Acreditación:</u> De conformidad con el numeral 49.3 del artículo 49 y el literal e) del numeral 139.1 del artículo 139 del Reglamento este requisito de calificación se acredita para la suscripción del contrato. Importante De conformidad con el artículo 186 del Reglamento el supervisor debe cumplir con las mismas calificaciones profesionales establecidas para el residente obra. Asimismo, el jefe del proyecto para la elaboración del expediente técnico debe cumplir con las calificaciones exigidas en el artículo 188 del Reglamento														



MUNICIPALIDAD DISTRITAL DE LA ARENA
Ing. Ronald Córdova Ramos
GERENTE DE INFRAESTRUCTURA Y DESARROLLO URBANO



B.2 EXPERIENCIA DEL PERSONAL CLAVE

Requisitos:

PLANTEL PROFESIONAL	CARGO DESEMPEÑADO	TIPO DE EXPERIENCIA	TIEMPO DE EXPERIENCIA
Supervisor de Obra	Supervisor y/o inspector y/o jefe de supervisión y/o residente y/o la combinación de estos en: inspección y/o supervisión de servicios de consultoría de supervisión de obra y/o ejecución de obra.	Obras similares	24 meses (computado desde la fecha de la colegiatura)
Especialista en Seguridad en Obra y Salud en el Trabajo	como Especialista y/o ingeniero y/o supervisor y/o jefe y/o responsable y/o residente en: seguridad y salud ocupacional o seguridad e higiene ocupacional o seguridad de obra o seguridad en el trabajo o salud ocupacional o implementación de planes de seguridad e higiene ocupacional o en prevención de riesgos laborales.	Obras General	18 meses (computado desde la fecha de la colegiatura)
Especialista Ambiental	Especialista y/o Ingeniero y/o Supervisor y/o jefe y/o Responsable y/o Residente ambiental y/o Ambientalista en Mitigación Ambiental y/o Ambientalista y/o Monitoreo y Mitigación Ambiental y/o Impacto Ambiental o Medio Ambiente.	Obras General	12 meses (computado desde la fecha de la colegiatura)

Acreditación:

De conformidad con el numeral 49.3 del artículo 49 y el literal e) del numeral 139.1 del artículo 139 del Reglamento este requisito de calificación se acredita para la suscripción del contrato. %. La experiencia se podrá acreditar con la presentación de (i) la copia simple de los contratos con su respectiva conformidad, (ii) constancias, (iii) certificados, o, (iv) cualquier otro documento que de manera fehaciente, demuestre la experiencia del profesional propuesto



MUNICIPALIDAD DISTRITAL DE LA ARENA
Ing. Ronald Córdova Ramos
GERENTE DE INFRAESTRUCTURA Y DESARROLLO URBANO

122



PROYECTO: "MEJORAMIENTO DEL SERVICIO DE PROVISIÓN DE AGUA PARA RIEGO EN LOS CANALES DEL MARGEN DERECHO DEL SECTOR PEÑAL DEL DISTRITO DE LA ARENA DE LA PROVINCIA DE PIURA DEL DEPARTAMENTO DE PIURA", CON CUI N° 2641814.

Importante

De conformidad con el artículo 186 del Reglamento el supervisor, debe cumplir con la misma experiencia establecida para el residente de obra. Asimismo, el jefe del proyecto para la elaboración del expediente técnico debe cumplir con la experiencia exigida en el artículo 188 del Reglamento.

B CAPACIDAD TÉCNICA Y PROFESIONAL

B.3 EQUIPAMIENTO ESTRATÉGICO

Requisitos

N°	EQUIPO	CANTIDAD
1	ALQUILER DE CAMIONETA PICK UP DOBLE CABINA 4 X 4	01
2	LAPTOP CORE I5 O SUPERIOR	02
3	IMPRESORA MULTIFUNCIONAL	01
4	GPS	01

Acreditación:

De conformidad con el numeral 49.3 del artículo 49 y el literal e) del numeral 139.1 del artículo 139 del Reglamento este requisito de calificación se acredita para la suscripción del contrato.

C EXPERIENCIA DEL POSTOR EN LA ESPECIALIDAD

Requisitos

El postor debe acreditar un monto facturado acumulado equivalente a Uno (01) VECES EL VALOR REFERENCIAL DE LA CONTRATACIÓN, por la contratación de servicios de consultoría de obra iguales o similares al objeto de la convocatoria, durante los diez (10) años anteriores a la fecha de la presentación de ofertas que se computarán desde la fecha de la conformidad o emisión del comprobante de pago, según corresponda.

Se considerará servicios de consultoría de obra similares a los siguientes: CONSTRUCCIÓN Y/O CREACIÓN Y/O RECONSTRUCCIÓN Y/O REHABILITACIÓN Y/O MEJORAMIENTO Y/O AMPLIACIÓN Y/O REPOSICIÓN Y/O LA COMBINACIÓN DE LOS TÉRMINOS ANTERIORES EN OBRAS DE INFRAESTRUCTURA COMO: SISTEMAS DE RIEGO DE CANALES, DRENES, RÍOS, DEFENSAS RIBERENAS, OTRAS OBRAS EN INFRAESTRUCTURA HIDRAULICA QUE SEAN DE INTERÉS NACIONAL Y/O DEPARTAMENTAL Y/O LOCAL Y/O VECINAL.

Acreditación:

La experiencia del postor en la especialidad se acreditará con copia simple de (i) contratos u órdenes de servicios y su respectiva conformidad, constancia de prestación o liquidación del contrato; o (ii) comprobantes de pago cuya cancelación se acredite documental y fehacientemente, con



Ing. Ronald Córdova Ramos
Ing. Ronald Córdova Ramos

Página 40 de 42



PROYECTO: "MEJORAMIENTO DEL SERVICIO DE PROVISIÓN DE AGUA PARA RIEGO EN LOS CANALES DEL MARGEN DERECHO DEL SECTOR PEÑAL DEL DISTRITO DE LA ARENA DE LA PROVINCIA DE PIURA DEL DEPARTAMENTO DE PIURA", CON CUI N° 2641814.

voucher de depósito, nota de abono, reporte de estado de cuenta, cualquier otro documento emitido por Entidad del sistema financiero que acredite el abono o mediante cancelación en el mismo comprobante de pago¹.

Los postores pueden presentar hasta un máximo de veinte (20) contrataciones para acreditar el requisito de calificación y el factor "Experiencia de Postor en la Especialidad".

En caso los postores presenten varios comprobantes de pago para acreditar una sola contratación, se debe acreditar que corresponden a dicha contratación; de lo contrario, se asumirá que los comprobantes acreditan contrataciones independientes, en cuyo caso solo se considerará, las veinte (20) primeras contrataciones indicadas en el Anexo N° 8 referido a la Experiencia del Postor en la Especialidad.

En el caso de servicios de supervisión en ejecución, solo se considera como experiencia la parte del contrato que haya sido ejecutada durante los diez (10) años anteriores a la fecha de presentación de ofertas, debiendo adjuntarse copia de las conformidades correspondientes a tal parte o los respectivos comprobantes de pago cancelados.

En los casos que se acredite experiencia adquirida en consorcio, debe presentarse la promesa de consorcio o el contrato de consorcio del cual se desprenda fehacientemente el porcentaje de las obligaciones que se asumió en el contrato presentado; de lo contrario, no se computará la experiencia proveniente de dicho contrato.

Asimismo, cuando se presenten contratos derivados de procesos de selección convocados antes del 20.09.2012, la calificación se ceñirá al método descrito en la Directiva "Participación de Proveedores en Consorcio en las Contrataciones del Estado", debiendo presumirse que el porcentaje de las obligaciones equivale al porcentaje de participación de la promesa de consorcio o del contrato de consorcio. En caso que en dichos documentos no se consigne el porcentaje de participación se presumirá que las obligaciones se ejecutaron en partes iguales.

Si el titular de la experiencia no es el postor, consignar si dicha experiencia corresponde a la matriz en caso que el postor sea sucursal, o fue transmitida por reorganización societaria, debiendo acompañar la documentación sustentatoria correspondiente.

¹ Cabe precisar que, de acuerdo con la Resolución N° 0066-2018-TCE-S1 del Tribunal de Contrataciones del Estado:

"el solo se lo de cancelado en el comprobante, cuando ha sido colocado por el propio postor, no puede ser considerado como una acreditación que produzca fehacientemente en relación a que se encuentra cancelado. Adicionalmente, si el postor no presenta el comprobante de pago, se considerará como válida la sola declaración del postor afirmando que el comprobante de pago ha sido cancelado."

"Situación diferente se suscita si el solo colocado por el cliente del postor (sea utilizando el término 'cancelado' o 'pagado') supuesto en el cual se contraría con la declaración del postor, ante la cual debiere recaer la responsabilidad de la veracidad de la declaración, ante la cual debiere recaer la responsabilidad de la veracidad de la declaración."



Ing. Ronald Córdova Ramos
Ing. Ronald Córdova Ramos

Página 41 de 42

121



PROYECTO: "MEJORAMIENTO DEL SERVICIO DE PROVISIÓN DE AGUA PARA RIEGO EN LOS CANALES DEL MARGEN DERECHO DEL SECTOR PENAL DEL DISTRITO DE LA ARENA, DE LA PROVINCIA DE PIURA DEL DEPARTAMENTO DE PIURA". CON CUI N° 2841814.

Si el postor acredita experiencia de otra persona jurídica como consecuencia de una reorganización societaria, debe presentar adicionalmente el Anexo N° 9.

Cuando en los contratos, órdenes de servicio o comprobantes de pago el monto facturado se encuentre expresado en moneda extranjera, debe indicarse el tipo de cambio venta publicado por la Superintendencia de Banca, Seguros y AFP correspondiente a la fecha de suscripción del contrato, de emisión de la orden de servicio o de cancelación del comprobante de pago, según corresponda.

Sin perjuicio de lo anterior, los postores deben llenar y presentar el Anexo N° 8 referido a la Experiencia del Postor en la Especialidad



CAPÍTULO IV
FACTORES DE EVALUACIÓN

EVALUACIÓN TÉCNICA (Puntaje: 100 Puntos)

FACTORES DE EVALUACIÓN		PUNTAJE / METODOLOGÍA PARA SU ASIGNACIÓN
A.	EXPERIENCIA DEL POSTOR EN LA ESPECIALIDAD	[70] puntos
Evaluación:		
El postor debe acreditar un monto facturado acumulado equivalente a DOS (02) VECES EL VALOR REFERENCIAL, por la contratación de servicios de consultoría de obra iguales o similares al objeto de la convocatoria, durante los diez (10) años anteriores a la fecha de la presentación de ofertas que se computarán desde la fecha de la conformidad o emisión del comprobante de pago, según corresponda.		
Acreditación:		
La experiencia en la especialidad se acreditará con copia simple de (i) contratos u órdenes de servicios y/o (ii) comprobantes de pago cuya cancelación se acredite documental y fehacientemente, con voucher de depósito, nota de abono, reporte de estado de cuenta, cualquier otro documento emitido por Entidad del sistema financiero que acredite el abono o mediante cancelación en el mismo comprobante de pago ¹⁶ .		
Las disposiciones sobre el requisito de calificación "Experiencia del postor en la especialidad" previas en el literal C del numeral 3.2 del Capítulo III de la presente sección de las bases resultan aplicables para el presente factor.		
B.	METODOLOGÍA PROPUESTA	[40] puntos
Evaluación:		
Se evaluará la metodología propuesta por el postor para la ejecución de la consultoría de obra, cuyo contenido mínimo es el siguiente:		
EVALUACIÓN:		
Se evaluará la metodología propuesta por el postor para la ejecución de la consultoría de obra, cuyo contenido mínimo es el siguiente:		
El postor propondrá y desarrollará una metodología de trabajo que le		

¹⁶ Cabe precisar que, de acuerdo con la Resolución N° 0085-2018-TCE-S1 del Tribunal de Contrataciones del Estado:

"... el solo sello de cancelación en el comprobante, cuando ha sido colocado por el propio postor, no puede ser considerado como una acreditación que produzca fehacientemente en relación a que se encuentra cancelado. Adicionalmente, se considerará como válida la sola declaración del postor afirmando que el comprobante de pago ha sido cancelado".

(...)
"Situación diferente se suscita ante el sello colocado por el cliente del postor (sea utilizando el término "cancelado" o "pagado" supuesto en el cual si se confía con la declaración de un tercero que brinde certeza, ante la cual debiera reconocerse la validez de la experiencia".

¹⁷ El monto no puede ser mayor a tres (3) veces el valor referencial.

¹⁸ El monto debe ser mayor al requerido como requisito de calificación. En ese sentido, si por ejemplo se solicitó como requisito de calificación una (1) vez el valor referencial, la metodología del factor de evaluación podrá ser la siguiente:

- M >= 2 veces el valor referencial [...] puntos
- M >= 1,5 veces el valor referencial y < 2 veces el valor referencial [...] puntos
- M > 1 vez el valor referencial y < 1,5 veces el valor referencial [...] puntos

FACTORES DE EVALUACIÓN		PUNTAJE / METODOLOGÍA PARA SU ASIGNACIÓN
permite cumplir con las exigencias de los términos de referencia y que evidencie la adopción de los procedimientos para implementar los siguientes rubros:		Desarrolla la metodología que sustenta la oferta [40.00] puntos
1.- Procedimientos de Trabajo de Supervisión del Servicio a) Actividades previas al inicio de la supervisión, debiendo guardar un orden de acuerdo al Reglamento y teniendo en cuenta los plazos previstos en la normatividad vigente. b) Procedimientos de control durante la ejecución de obra debiendo guardar un orden de acuerdo a los términos de referencia y teniendo en cuenta los plazos previstos. c) Procedimientos de control, considerando los plazos previstos en la normativa de contrataciones, términos de referencia y bases: Durante la recepción de obra y durante la liquidación del contrato de obra y supervisión: adjuntando formatos de conformidad con lo establecido por la Ley N°30225, Ley de Contrataciones del Estado y su Reglamento. (adjuntar Diagrama de los procedimientos) d) Plan de cumplimiento de las actividades de la consultoría. e) Matriz de Asignación de Responsabilidades de Cumplimiento de las Actividades. f) Diagrama GANTT: identificación de actividades, secuencia de ejecución, control de plazos, ruta crítica, económicos, Recursos Humanos, Equipos bienes y servicios, Medio Ambiente, Seguridad y Salud Ocupacional de obra, conteniendo además lo descrito en los literales a, b y c) según los plazos establecidos.		
2.-Control de Calidad El Control de Calidad durante la ejecución de los trabajos de las obras estará constituido por el conjunto de acciones que la Supervisión ejecutará con la finalidad de velar el estricto cumplimiento de las Especificaciones Técnicas de los Expedientes Técnicos aprobados, Normas y Reglamentos vigentes, tendientes a obtener un producto final con la más amplia garantía de calidad y duración preestablecidas.		No desarrolla la metodología que sustenta la oferta 0 puntos
3.-Plan de Riesgos Plan de gestión de riesgos, identificación de riesgos, análisis cuantitativo de riesgos, análisis cualitativo de riesgos, plan de respuesta de riesgos, control de los riesgos.		
4.-Aportes de procesos constructivos. El proveedor determinará cuáles sean sus aportes constructivos durante la Ejecución de la obra, ya que se quiere un proveedor que haga cumplir las normativas en los plazos determinados que la ley lo establece. Asimismo, se requiere un proveedor que tenga la experiencia de determinar oportunamente las dificultades y aciertos del constructor. Todo lo anterior se debe determinar a nivel mínimo de componentes y productos, ya que lo importante será la coherencia entre las diferentes herramientas mencionadas y de la metodología misma para el objetivo de la consultoría así mismo deberá tener en consideración las obligaciones contractuales, legales o reglamentarias establecidas en la ley de contrataciones del estado y su reglamento y de más normas aplicables durante la consultoría de obra. Acreditación: Se acreditará mediante la presentación del documento que sustente la metodología propuesta.		

Para acceder a la etapa de evaluación económica, el postor debe obtener un puntaje técnico mínimo de ochenta (80) puntos.
EVALUACIÓN ECONÓMICA (Puntaje: 100 Puntos)

FACTORES DE EVALUACIÓN		PUNTAJE / METODOLOGÍA PARA SU ASIGNACIÓN
A. PRECIO		
Evaluación: Se evaluará considerando la oferta económica del postor. Acreditación: Se acreditará mediante el documento que contiene la oferta económica (Anexo N° 6).		La evaluación consistirá en asignar un puntaje de cien (100) puntos a la oferta de precio más bajo y otorgar a las demás ofertas puntuales inversamente proporcionales a sus respectivos precios, según la siguiente fórmula: $P_i = \frac{O_m \times PME}{O_i}$ Donde: Pi = Oferta Pm = Puntaje de la oferta a evaluar Oi = Precio i Om = Precio de la oferta más baja PMP = Puntaje máximo del precio
PUNTAJE TOTAL		100 puntos

CAPITULO V
PROFORMA DEL CONTRATO

Importante

Dependiendo del objeto del contrato, de resultar indispensable, puede incluirse cláusulas adicionales o la adecuación de las propuestas en el presente documento, las que en ningún caso pueden contemplar disposiciones contrarias a la normativa vigente ni a lo señalado en este capítulo.

Conste por el presente documento, la contratación del servicio de consultoría de obra [CONSIGNAR LA DENOMINACIÓN DE LA CONVOCATORIA], que celebra de una parte [CONSIGNAR EL NOMBRE DE LA ENTIDAD], en adelante LA ENTIDAD, con RUC N° [.....], con domicilio legal en [.....], representada por [.....], identificado con DNI N° [.....], y de otra parte [.....], inscrita en la Ficha N° [.....], con domicilio legal en [.....], inscrita en la Ficha N° [.....], debidamente representado por su Representante Legal [.....], con DNI N° [.....], según poder inscrito en la Ficha N° [.....], Asiento N° [.....] del Registro de Personas Jurídicas de la ciudad de [.....], a quien en adelante se le denominará EL CONTRATISTA en los términos y condiciones siguientes:

CLÁUSULA PRIMERA: ANTECEDENTES

Con fecha [.....], el órgano encargado de las contrataciones o el comité de selección, según corresponda, adjudicó la buena pro de la ADJUDICACION SIMPLIFICADA N° [CONSIGNAR NOMENCLATURA DEL PROCEDIMIENTO DE SELECCIÓN] para la contratación de [CONSIGNAR LA DENOMINACIÓN DE LA CONVOCATORIA], a [INDICAR NOMBRE DEL GANADOR DE LA BUENA PRO], cuyos detalles e importe constan en los documentos integrantes del presente contrato.

CLÁUSULA SEGUNDA: OBJETO

El presente contrato tiene por objeto [CONSIGNAR EL OBJETO DE LA CONTRATACIÓN].

CLÁUSULA TERCERA: MONTO CONTRACTUAL

El monto total del presente contrato asciende a [CONSIGNAR MONEDA Y MONTO], que incluye todos los impuestos de Ley.

Este monto comprende el costo del servicio de consultoría de obra, todos los tributos, seguros, transporte, inspecciones, pruebas y, de ser el caso, los costos laborales conforme a la legislación vigente, así como cualquier otro concepto que pueda tener incidencia sobre la ejecución del servicio de consultoría de obra materia del presente contrato.

CLÁUSULA CUARTA: DEL PAGO¹⁸

LA ENTIDAD se obliga a pagar la contraprestación a EL CONTRATISTA en [INDICAR MONEDA], en [INDICAR SI SE TRATA DE PAGO ÚNICO, PAGOS PARCIALES O PAGOS PERIÓDICOS O SEGÚN TARIFA EN EL CASO DE PROCESOS DE SUPERVISIÓN DE LA ELABORACIÓN DE EXPEDIENTES TÉCNICOS Y SUPERVISIÓN DE OBRAS CONVOCADOS BAJO EL SISTEMA DE CONTRATACIÓN DE TARIFAS], luego de la recepción formal y completa de la documentación correspondiente, según lo establecido en el artículo 171 del Reglamento de la Ley de Contrataciones del Estado.

Para tal efecto, el responsable de otorgar la conformidad de la prestación deberá hacerlo en un plazo que no excederá de los quince (15) días, bajo responsabilidad de dicho funcionario.

LA ENTIDAD debe efectuar el pago dentro de los diez (10) días calendario siguientes de otorgada la conformidad de los servicios, siempre que se verifiquen las condiciones establecidas en el contrato para ello, bajo responsabilidad del funcionario competente.

¹⁸ En cada caso concreto, dependiendo de la naturaleza del contrato, podrá adicionarse la información que resulte pertinente a efectos de generar el pago.

En caso de retraso en el pago por parte de LA ENTIDAD, salvo que se deba a caso fortuito o fuerza mayor, EL CONTRATISTA tendrá derecho al pago de intereses legales conforme a lo establecido en el artículo 38 de la Ley de Contrataciones del Estado y en el artículo 171 de su Reglamento, los que se computan desde la oportunidad en que el pago debió efectuarse.

CLÁUSULA QUINTA: DEL PLAZO DE LA EJECUCIÓN DE LA PRESTACIÓN

El plazo de ejecución del presente contrato es de [.....], el mismo que se computa desde [CONSIGNAR SI ES DEL DÍA SIGUIENTE DEL PERFECCIONAMIENTO DEL CONTRATO, DESDE LA FECHA QUE SE ESTABLEZCA EN EL CONTRATO O DESDE LA FECHA EN QUE SE CUMPLAN LAS CONDICIONES PREVISTAS EN EL CONTRATO PARA EL INICIO DE LA EJECUCIÓN, DEBIENDO INDICAR LAS MISMAS EN ESTE ÚLTIMO CASO].

Importante para la Entidad

De verse en los Términos de Referencia la ejecución de actividades de instalación, implementación u otras que deban realizarse de manera previa al inicio del plazo de ejecución, se debe consignar lo siguiente:

"El plazo para la [CONSIGNAR LAS ACTIVIDADES PREVIAS PREVISTAS EN LOS TÉRMINOS DE REFERENCIA] es de [.....], el mismo que se computa desde [INDICAR CONDICIÓN CON LA QUE DICHAS ACTIVIDADES SE INICIARÁN]."

Incorporar a las bases o eliminar, según corresponda.

Importante para la Entidad

En el caso de contratación de prestaciones accesorias, se puede incluir la siguiente cláusula:

CLÁUSULA: PRESTACIONES ACCESORIAS¹⁹

"Las prestaciones accesorias tienen por objeto [CONSIGNAR EL OBJETO DE LAS PRESTACIONES ACCESORIAS]."

El monto de las prestaciones accesorias asciende a [CONSIGNAR MONEDA Y MONTO], que incluye todos los impuestos de Ley.

El plazo de ejecución de las prestaciones accesorias es de [.....], el mismo que se computa desde [CONSIGNAR SI ES DEL DÍA SIGUIENTE DEL CUMPLIMIENTO DE LAS PRESTACIONES PRINCIPALES, DESDE LA FECHA QUE SE ESTABLEZCA EN EL CONTRATO O DESDE LA FECHA EN QUE SE CUMPLAN LAS CONDICIONES PREVISTAS EN EL CONTRATO PARA EL INICIO DE LA EJECUCIÓN DE LAS PRESTACIONES ACCESORIAS, DEBIENDO INDICAR LAS MISMAS EN ESTE ÚLTIMO CASO].

"DE SER EL CASO, INCLUIR OTROS ASPECTOS RELACIONADOS A LA EJECUCIÓN DE LAS PRESTACIONES ACCESORIAS."

Incorporar a las bases o eliminar, según corresponda

CLÁUSULA SEXTA: PARTES INTEGRANTES DEL CONTRATO

El presente contrato está conformado por las bases integradas, la oferta ganadora²⁰, así como los documentos derivados del procedimiento de selección que establezcan obligaciones para las partes.

CLÁUSULA SÉPTIMA: GARANTÍAS

EL CONTRATISTA entregó al perfeccionamiento del contrato la respectiva garantía incondicional.

¹⁹ De conformidad con la Directiva sobre prestaciones accesorias, los contratos relativos al cumplimiento de la(s) prestación(es) principal(es) y de la(s) prestación(es) accesorias, pueden estar contrados en uno o dos documentos. En el supuesto que ambas prestaciones estén contradas en un mismo documento, estas deben estar claramente diferenciadas, debiendo indicarse entre otros aspectos, el precio y plazo de cada prestación.

²⁰ La oferta ganadora comprende a la oferta técnica y oferta económica del postor ganador de la buena pro.

solidaria, irrevocable, y de realización automática en el país al solo requerimiento, a favor de LA ENTIDAD, por los conceptos, montos y vigencias siguientes:

- De fiel cumplimiento del contrato: [CONSIGNAR EL MONTO], a través de la [INDICAR EL TIPO DE GARANTÍA PRESENTADA] N° [INDICAR NÚMERO DEL DOCUMENTO] emitida por [SEÑALAR EMPRESA QUE LA EMITE]. Monto que es equivalente al diez por ciento (10%) del monto del contrato original, la misma que debe mantenerse vigente hasta el consentimiento de la liquidación final.

Importante

Al amparo de lo dispuesto en el numeral 149.4 del artículo 149 del Reglamento de la Ley de Contrataciones del Estado, en los contratos de consultoría de obra, si el posterior ganador de la buena pro solicita la retención del diez por ciento (10%) del monto del contrato original como garantía de fiel cumplimiento de contrato, debe consignarse lo siguiente:

"De fiel cumplimiento del contrato: [CONSIGNAR EL MONTO], a través de la retención que debe efectuar LA ENTIDAD, durante la primera mitad del número total de pagos a realizarse, de forma prorrateada, con cargo a ser devuelto a la finalización del mismo."

En el caso que corresponda, consignar lo siguiente:

- Garantía fiel cumplimiento por prestaciones accesorias: [CONSIGNAR EL MONTO], a través de la [INDICAR EL TIPO DE GARANTÍA PRESENTADA] N° [INDICAR NÚMERO DEL DOCUMENTO] emitida por [SEÑALAR EMPRESA QUE LA EMITE], la misma que debe mantenerse vigente hasta el cumplimiento total de las obligaciones garantizadas.

Importante

Al amparo de lo dispuesto en el numeral 151.2 del artículo 151 del Reglamento de la Ley de Contrataciones del Estado, si el posterior ganador de la buena pro solicita la retención del diez por ciento (10%) del monto del contrato de la prestación accesorio como garantía de fiel cumplimiento de prestaciones accesorias, debe consignarse lo siguiente:

"De fiel cumplimiento por prestaciones accesorias: [CONSIGNAR EL MONTO], a través de la retención que debe efectuar LA ENTIDAD, durante la primera mitad del número total de pagos a realizarse, de forma prorrateada, con cargo a ser devuelto a la finalización del mismo."

CLÁUSULA OCTAVA: EJECUCIÓN DE GARANTÍAS POR FALTA DE RENOVACIÓN

LA ENTIDAD puede solicitar la ejecución de las garantías cuando EL CONTRATISTA no las hubiere renovado antes de la fecha de su vencimiento, conforme a lo dispuesto en el literal a) del numeral 155.1 del artículo 155 del Reglamento de la Ley de Contrataciones del Estado.

Importante para la Entidad

Solo en el caso que la Entidad hubiese previsto otorgar adelanto, se debe incluir la siguiente cláusula:

CLÁUSULA NOVENA: ADELANTO DIRECTO

"LA ENTIDAD otorgará [CONSIGNAR NÚMERO DE ADELANTOS A OTORGARSE] adelantos directos por el [CONSIGNAR PORCENTAJE QUE NO DEBE EXCEDER DEL 30% DEL MONTO DEL CONTRATO ORIGINAL] del monto del contrato original.

EL CONTRATISTA debe solicitar los adelantos dentro de [CONSIGNAR EL PLAZO Y OPORTUNIDAD PARA LA SOLICITUD], adjuntando a su solicitud la garantía por adelantos mediante carta fianza o póliza de caución acompañada del comprobante de pago correspondiente. Vencido dicho plazo no procederá la solicitud.

LA ENTIDAD debe entregar el monto solicitado dentro de [CONSIGNAR EL PLAZO] siguientes a la presentación de la solicitud del contratista."

Incorporar a las bases o eliminar, según corresponda.

CLÁUSULA DÉCIMA: CONFORMIDAD DE LA PRESTACIÓN DEL SERVICIO
La conformidad de la prestación del servicio se regula por lo dispuesto en el artículo 168 del Reglamento de la Ley de Contrataciones del Estado. La conformidad será otorgada por [CONSIGNAR EL ÁREA O UNIDAD ORGÁNICA QUE OTORGARÁ LA CONFORMIDAD].

De existir observaciones, LA ENTIDAD las comunica al CONTRATISTA, indicando claramente el sentido de estas, otorgándole un plazo para subsanar no menor de cinco (5) ni mayor de quince (15) días. Si pese al plazo otorgado, EL CONTRATISTA no cumple a cabalidad con la subsanación, LA ENTIDAD puede otorgar al CONTRATISTA periodos adicionales para las correcciones pertinentes. En este supuesto corresponde aplicar la penalidad por mora desde el vencimiento del plazo para subsanar.

Este procedimiento no resulta aplicable cuando la consultoría manifiestamente no cumpla con las características y condiciones ofrecidas, en cuyo caso LA ENTIDAD no otorga la conformidad, debiendo considerarse como no ejecutada la prestación, aplicándose la penalidad que corresponda por cada día de atraso.

CLÁUSULA UNDÉCIMA: DECLARACIÓN JURADA DEL CONTRATISTA

EL CONTRATISTA declara bajo juramento que se compromete a cumplir las obligaciones derivadas del presente contrato, bajo sanción de quedar inhabilitado para contratar con el Estado en caso de incumplimiento.

CLÁUSULA DUODÉCIMA: RESPONSABILIDAD POR VICIOS OCULTOS

La conformidad del servicio por parte de LA ENTIDAD no otorga el derecho a reclamar posteriormente por defectos o vicios ocultos, conforme a lo dispuesto por los artículos 40 de la Ley de Contrataciones del Estado y 173 de su Reglamento.

El plazo máximo de responsabilidad del contratista es de [CONSIGNAR TIEMPO EN AÑOS, SEGÚN CORRESPONDA] año(s) contado a partir de la conformidad otorgada por LA ENTIDAD.

Importante para la Entidad

En los contratos de consultoría de obras para elaborar los expedientes técnicos de obra, se debe reemplazar el último párrafo de esta cláusula por el siguiente:

"El plazo máximo de responsabilidad del contratista por errores o deficiencias o por vicios ocultos puede ser reclamada por la Entidad por [CONSIGNAR TIEMPO EN AÑOS, NO MENOR DE TRES (3) AÑOS] años después de la conformidad de obra otorgada por LA ENTIDAD."

En los contratos de consultoría de obras para la supervisión de obra, se debe reemplazar el último párrafo de esta cláusula por el siguiente:

"El plazo máximo de responsabilidad del contratista puede ser reclamada por la Entidad por [CONSIGNAR TIEMPO EN AÑOS, NO MENOR DE SIETE (7) AÑOS] años después de la conformidad de obra otorgada por LA ENTIDAD."

Incorporar a las bases de consultoría de obras para la elaboración de expedientes técnicos o eliminar, según corresponda.

CLÁUSULA DÉCIMA TERCERA: PENALIDADES

SI EL CONTRATISTA incurre en retraso injustificado en la ejecución de las prestaciones objeto del contrato, LA ENTIDAD le aplica automáticamente una penalidad por mora por cada día de atraso, de acuerdo a la siguiente fórmula:

Penalidad Diaria = $0,10 \times \text{monto vigente}$
F x plazo vigente en días

Donde:

F = 0.25 para plazos mayores a sesenta (60) días o:
F = 0.40 para plazos menores o iguales a sesenta (60) días.

El retraso se justifica a través de la solicitud de ampliación de plazo debidamente aprobado. Adicionalmente, se considera justificado el retraso y en consecuencia no se aplica penalidad, cuando EL CONTRATISTA acredite, de modo objetivamente sustentado, que el mayor tiempo transcurrido no le resulta imputable. En este último caso la calificación del retraso como justificado por parte de LA ENTIDAD no da lugar al pago de gastos generales ni costos directos de ningún tipo, conforme el numeral 162.5 del artículo 162 del Reglamento de la Ley de Contrataciones del Estado.

Adicionalmente a la penalidad por mora se aplicará la siguiente penalidad:

Otras penalidades			
Nº	Supuestos de aplicación de penalidad	Forma de cálculo	Procedimiento
1	Cuando el personal acreditado permanezca menos de sesenta (60) días desde el inicio de su participación en la ejecución del contrato o del íntegro del plazo de ejecución, si este es menor a los sesenta (60) días, de conformidad con las disposiciones establecidas en el numeral 190.2 del artículo 190 del Reglamento.	0.5 UIT por cada día de ausencia del personal en el plazo previsto.	Según informe de la Sub Gerencia de Infraestructura de la Municipalidad Provincial de Sechura.
2	En caso el contratista incumpla con su obligación de ejecutar la prestación con el personal acreditado o debidamente sustituido.	0.5 UIT por cada día de ausencia del personal.	Según informe de la Sub Gerencia de Infraestructura de la Municipalidad Provincial de Sechura.
3	Si como consecuencia de verificar el funcionamiento u operatividad de la infraestructura culminada y las instalaciones y equipos en caso corresponde, el comité de recepción advierte que la obra no se encuentra culminada.	3% al monto del contrato de supervisión.	Según informe del comité de recepción.
4	Por no absolver y regularizar en la valorización siguiente, cualquier partida de una valorización observada por la Sub Gerencia de Infraestructura de la Municipalidad Provincial de Sechura.	0.25 de U.I.T. Vigente	Según informe de la Sub Gerencia de Infraestructura de la Municipalidad Provincial de Sechura.
5	Por valorizar Obras y/o metrados no ejecutados (valorizaciones proyectadas) y pagos en exceso, valorizaciones adelantadas u otro acto que deriven de pagos indebidos o no encuadrados en las disposiciones vigentes	0.5 de U.I.T. Vigente	Según informe de la Sub Gerencia de Infraestructura de la Municipalidad Provincial de Sechura.
6	Por no generar o elaborar los presupuestos adicionales y no tramitarlos oportunamente a la Sub Gerencia de Infraestructura de la Municipalidad Provincial de Sechura, y que como consecuencia de ello se tenga que ampliar el plazo al Contratista, con reconocimiento de gastos generales.	Una U.I.T. Vigente.	Según informe de la Sub Gerencia de Infraestructura de la Municipalidad Provincial de Sechura.
7	Por no presentar oportunamente o en forma deficiente y/o incompleta, los	0.3 de una U.I.T. Vigente.	Según informe de la Sub Gerencia de

Otras penalidades			
N°	Supuestos de aplicación de penalidad	Forma de cálculo	Procedimiento
8	Supuestos documentos: el Calendario de Avance Acelerado (CAA) o por no presentar oportunamente el Calendario de Avance de Obra Actualizado (CAOA), según lo establecido por las Bases de Adjudicación.		Infraestructura de la Municipalidad Provincial de Sechura.
9	Por demora en la presentación de los Informes mensuales de obra indicados en los Términos de Referencia, de valorizaciones, de Expedientes de presupuestos adicionales o deductivos, de Liquidaciones, de ampliaciones de plazo y de Informes específicos.	0.3 de una U.I.T. Vigente	Según informe de la Sub Gerencia de Infraestructura de la Municipalidad Provincial de Sechura.
10	Cuando el Ingeniero Supervisor no se encuentra en forma permanente en la obra.	0.5 de 1 U.I.T. por cada día de ausencia no justificada.	Según informe de la Sub Gerencia de Infraestructura de la Municipalidad Provincial de Sechura.
11	Cuando el Contratista no presenta los equipos declarados en la propuesta técnica.	0.2 de 1 U.I.T. por cada día de retraso.	Según informe de la Sub Gerencia de Infraestructura de la Municipalidad Provincial de Sechura.
12	Cuando el Contratista no realiza las pruebas o ensayos oportunamente para verificar la calidad de los materiales de acuerdo con las especificaciones técnicas del expediente técnico.	0.5 de 1 U.I.T. por cada evento	Según informe de la Sub Gerencia de Infraestructura de la Municipalidad Provincial de Sechura.
13	Cuando el contratista no realiza las pruebas o ensayos oportunamente para verificar la calidad de los materiales de acuerdo con las especificaciones técnicas del expediente técnico.	0.2 de 1 U.I.T. por cada incumplimiento	Según informe de la Sub Gerencia de Infraestructura de la Municipalidad Provincial de Sechura.
14	Por no controlar eficientemente la ejecución de la obra y/o por no haber adoptado oportunamente las acciones necesarias para un correcto trabajo, por no controlar la señalización (día y noche) durante la ejecución de Obra y/o por no haber adoptado las acciones necesarias para que el Contratista ejecute la señalización que la Obra requiere para evitar accidentes y brindar la seguridad suficiente al usuario.	0.3 de una U.I.T. Vigente	Según informe de la Sub Gerencia de Infraestructura de la Municipalidad Provincial de Sechura.

Otras penalidades			
N°	Supuestos de aplicación de penalidad	Forma de cálculo	Procedimiento
14	SI EL SUPERVISOR no hiciera las deducciones o descuentos oportunamente en las valoraciones del Contratista, con la finalidad de que el término de obra no exista o se reduzca el plazo a favor de la Municipalidad Provincial de Sechura.	0.3 de una U.I.T. Vigente	Según informe de la Sub Gerencia de Infraestructura de la Municipalidad Provincial de Sechura.
15	Por emitir opinión fuera de todo contexto normativo que haga incurrir en error administrativo a la entidad y/o perjuicio económico.	0.3 de una U.I.T. Vigente	Según informe de la Sub Gerencia de Infraestructura de la Municipalidad Provincial de Sechura.
16	En caso el supervisor de obra no absuelva las consultas o las absuelva fuera del plazo señalado en el numeral 193.3 del artículo 193 del Reglamento.	Una (01) U.I.T. Vigente	Según informe de la Sub Gerencia de Infraestructura de la Municipalidad Provincial de Sechura.

Cabe precisar que la penalidad por mora y otras penalidades pueden alcanzar cada una un monto máximo equivalente al diez por ciento (10%) del monto del contrato vigente, o de ser el caso, del ítem que debió ejecutarse.

- a) Otras consideraciones.
- La participación del supervisor del servicio será de manera permanente, directa y exclusiva, teniendo en consideración la complejidad y magnitud del servicio.
 - Queda expresamente prohibido la subcontratación de acuerdo con lo señalado en el artículo 35° de la Ley de Contrataciones del Estado.

Importante

De haberse previsto establecer penalidades distintas a la penalidad por mora, incluir dichas penalidades, los supuestos de aplicación de penalidad, la forma de cálculo de la penalidad para cada supuesto y el procedimiento mediante el cual se verifica el supuesto a penalizar, conforme el artículo 163 del Reglamento de la Ley de Contrataciones del Estado.

Estas penalidades se deducen de los pagos a cuenta o del pago final, según corresponda, o si fuera necesario, se cobra del monto resultante de la ejecución de la garantía de ítem cumplimiento. Estos dos (2) tipos de penalidades pueden alcanzar cada una un monto máximo equivalente al diez por ciento (10%) del monto del contrato vigente, o de ser el caso, del ítem que debió ejecutarse. Cuando se llegue a cubrir el monto máximo de la penalidad por mora o el monto máximo para otras penalidades, de ser el caso, LA ENTIDAD puede resolver el contrato por incumplimiento.

CLÁUSULA DÉCIMA CUARTA: RESOLUCIÓN DEL CONTRATO

Cualquiera de las partes puede resolver el contrato, de conformidad con el numeral 32.3 del artículo 32 y artículo 38 de la Ley de Contrataciones del Estado, y el artículo 164 de su Reglamento. De darse el caso, LA ENTIDAD procederá de acuerdo a lo establecido en el artículo 165 del Reglamento de la Ley de Contrataciones del Estado.

CLÁUSULA DÉCIMA QUINTA: RESPONSABILIDAD DE LAS PARTES

Cuando se resuelva el contrato por causas imputables a algunas de las partes, se debe resarcir los daños y perjuicios ocasionados, a través de la indemnización correspondiente. Ello no obsta la aplicación de las sanciones administrativas, penales y pecuniarias a que dicho incumplimiento diere lugar, en el caso que éstas correspondan.

Lo señalado precedentemente no exime a ninguna de las partes del cumplimiento de las demás obligaciones previstas en el presente contrato.

CLÁUSULA DÉCIMA SEXTA: ANTICORRUPCIÓN

EL CONTRATISTA declara y garantiza no haber, directa o indirectamente, o tratándose de una persona jurídica a través de sus socios, integrantes de los órganos de administración, apoderados, representantes legales, funcionarios, asesores o personas vinculadas a las que se refiere el artículo 7 del Reglamento de la Ley de Contrataciones del Estado, ofrecido, negociado o efectuado, cualquier pago o, en general, cualquier beneficio o incentivo ilegal en relación al contrato.

Asimismo, el CONTRATISTA se obliga a conducirse en todo momento, durante la ejecución del contrato, con honestidad, probidad, veracidad e integridad y de no cometer actos ilegales o de corrupción, directa o indirectamente o a través de sus socios, accionistas, participacionistas, integrantes de los órganos de administración, apoderados, representantes legales, funcionarios, asesores y personas vinculadas a las que se refiere el artículo 7 del Reglamento de la Ley de Contrataciones del Estado.

Además, EL CONTRATISTA se compromete a i) comunicar a las autoridades competentes, de manera directa y oportuna, cualquier acto o conducta ilícita o corrupta de la que tuviera conocimiento; y ii) adoptar medidas técnicas, organizativas y/o de personal apropiadas para evitar los referidos actos o prácticas.

Finalmente, EL CONTRATISTA se compromete a no colocar a los funcionarios públicos con los que deba interactuar, en situaciones refidas con la ética. En tal sentido, reconoce y acepta la prohibición de ofrecerles a éstos cualquier tipo de obsequio, donación, beneficio y/o gratificación, ya sea de bienes o servicios, cualquiera sea la finalidad con la que se lo haga.

CLÁUSULA DÉCIMA SÉTIMA: MARCO LEGAL DEL CONTRATO

Sólo en lo no previsto en este contrato, en la Ley de Contrataciones del Estado y su Reglamento, en las directivas que emita el OSCE y demás normativa especial que resulte aplicable, serán de aplicación supletoria las disposiciones pertinentes del Código Civil vigente, cuando corresponda, y demás normas de derecho privado.

CLÁUSULA DÉCIMA OCTAVA: SOLUCIÓN DE CONTROVERSIAS²¹

Las controversias que surjan entre las partes durante la ejecución del contrato se resuelven mediante conciliación o arbitraje, según el acuerdo de las partes.

Cualquiera de las partes tiene derecho a iniciar el arbitraje a fin de resolver dichas controversias dentro del plazo de caducidad previsto en la Ley de Contrataciones del Estado y su Reglamento.

Facultativamente, cualquiera de las partes tiene el derecho a solicitar una conciliación dentro del plazo de caducidad correspondiente, según lo señalado en el artículo 224 del Reglamento de la Ley de Contrataciones del Estado, sin perjuicio de recurrir al arbitraje, en caso no se llegue a un acuerdo entre ambas partes o se llegue a un acuerdo parcial. Las controversias sobre nulidad del contrato solo pueden ser sometidas a arbitraje.

El Laudo arbitral emitido es inapelable, definitivo y obligatorio para las partes desde el momento de su notificación, según lo previsto en el numeral 45.21 del artículo 45 de la Ley de Contrataciones del Estado.

CLÁUSULA DÉCIMA NOVENA: FACULTAD DE ELEVAR A ESCRITURA PÚBLICA

Cualquiera de las partes puede elevar el presente contrato a Escritura Pública corriendo con todos los gastos que demande esta formalidad.

CLÁUSULA VIGÉSIMA: DOMICILIO PARA EFECTOS DE LA EJECUCIÓN CONTRACTUAL

Las partes declaran el siguiente domicilio para efecto de las notificaciones que se realicen durante

²¹ De acuerdo con el numeral 225.3 del artículo 225 del Reglamento, las partes pueden recurrir al arbitraje ad hoc cuando las controversias deriven de procedimientos de selección cuyo valor referencial sea menor o igual a cinco millones con 00/100 soles (S/ 5 000 000.00).

la ejecución del presente contrato:

DOMICILIO DE LA ENTIDAD: [.....]

DOMICILIO DEL CONTRATISTA: [CONSIGNAR EL DOMICILIO SEÑALADO POR EL POSTOR GANADOR DE LA BUENA PRO AL PRESENTAR LOS REQUISITOS PARA EL PERFECCIONAMIENTO DEL CONTRATO]

La variación del domicilio aquí declarado de alguna de las partes debe ser comunicada a la otra parte, formalmente y por escrito, con una anticipación no menor de quince (15) días calendario.

De acuerdo con las bases integradas, la oferta y las disposiciones del presente contrato, las partes lo firman por duplicado en señal de conformidad en la ciudad de [.....] el [CONSIGNAR FECHA].

"LA ENTIDAD"

"EL CONTRATISTA"

Importante

Este documento puede firmarse digitalmente si ambas partes cuentan con firma digital, según la Ley N° 27289, Ley de Firmas y Certificados Digitales²².

²² Para mayor información sobre la normativa de firmas y certificados digitales ingresar a: <https://www.indecopi.gob.pe/web/firmas-digitales/firmar-y-certificados-digitales>

CONSTANCIA DE PRESTACIÓN DE CONSULTORÍA DE OBRA

De conformidad con el artículo 169 del Reglamento, se deja expresa constancia de la culminación de la prestación derivada del contrato mencionado en el numeral 3 del presente documento.

1	DATOS DEL DOCUMENTO	Número del documento	
		Fecha de emisión del documento	
2	DATOS DEL CONTRATISTA	Nombre, denominación o razón social	
		RUC	
		EN CASO EL CONTRATISTA SEA UN CONSORCIO, ADEMÁS SE DEBERÁ REGISTRAR LA SIGUIENTE INFORMACIÓN:	
		Nombre o razón social del integrante del consorcio	RUC
		%	Descripción de las obligaciones

3	DATOS DEL CONTRATO	Número del contrato	
		Tipo y número del procedimiento de selección	
		Objeto del contrato	Supervisión de la elaboración del Expediente Técnico
		Supervisión de la obra	
		Descripción del objeto del contrato	
		Fecha de suscripción del contrato	
		Monto total ejecutado del contrato	
		Plazo de ejecución contractual	Plazo original Ampliación(es) de plazo Total plazo Fecha de inicio de la consultoría de obra Fecha final de la consultoría de obra

En caso de elaboración de Expediente Técnico	
4	DATOS DEL EXPEDIENTE TÉCNICO
	Denominación del proyecto
	Ubicación del proyecto
	Monto del presupuesto

En caso de Supervisión de Obras	
5	DATOS DE LA OBRA
	Denominación de la obra
	Ubicación de la obra
	Número de adicionales de obra
	Monto total de los adicionales
	Número de deductivos
	Monto total de los deductivos
	Monto total de la obra

6	APLICACIÓN DE PENALIDADES	Monto de las penalidades por mora	
		Monto de otras penalidades	
		Monto total de las penalidades aplicadas	
7	DATOS DE LA ENTIDAD	Nombre de la Entidad	
		RUC de la Entidad	
		Nombres y apellidos del funcionario que emite la constancia	
		Cargo que ocupa en la Entidad	
		Teléfono de contacto	

8	NOMBRE, FIRMA Y SELLO DEL FUNCIONARIO COMPETENTE
---	--

ANEXO N° 1

DECLARACIÓN JURADA DE DATOS DEL POSTOR

Señores
[CONSIGNAR ÓRGANO ENCARGADO DE LAS CONTRATACIONES O COMITÉ DE SELECCIÓN, SEGÚN CORRESPONDA]
ADJUDICACIÓN SIMPLIFICADA N° [CONSIGNAR NOMENCLATURA DEL PROCEDIMIENTO]
Presente.-

El que se suscribe, [.....], postor y/o Representante Legal de [CONSIGNAR EN CASO DE SER PERSONA JURÍDICA], identificado con [CONSIGNAR TIPO DE DOCUMENTO DE IDENTIDAD] N° [CONSIGNAR NÚMERO DE DOCUMENTO DE IDENTIDAD], con poder inscrito en la localidad de [CONSIGNAR EN CASO DE SER PERSONA JURÍDICA] en la Ficha N° [CONSIGNAR EN CASO DE SER PERSONA JURÍDICA] Asiento N° [CONSIGNAR EN CASO DE SER PERSONA JURÍDICA], DECLARO BAJO JURAMENTO que la siguiente información se sujeta a la verdad:

Nombre, Denominación o Razón Social :	
Domicilio Legal :	
RUC :	Teléfono(s) :
MYPE ²³	Sí No
Correo electrónico :	

ANEXOS

Autorización de notificación por correo electrónico:
... [CONSIGNAR SÍ O NO] autorizo que se notifiquen al correo electrónico indicado las siguientes actuaciones:

1. Solicitud de subsanación de los requisitos para perfeccionar el contrato.
2. Solicitud al postor que ocupó el segundo lugar en el orden de prelación para presentar los documentos para perfeccionar el contrato.
3. Respuesta a la solicitud de acceso al expediente de contratación.

Asimismo, me comprometo a remitir la confirmación de recepción, en el plazo máximo de dos (2) días hábiles de recibida la comunicación.

[CONSIGNAR CIUDAD Y FECHA]

.....
Firma, Nombres y Apellidos del postor o Representante legal, según corresponda

Importante

La notificación dirigida a la dirección de correo electrónico consignada se entenderá válidamente efectuada cuando la Entidad reciba acuse de recepción.

²³ Esta información será verificada por la Entidad en la página web del Ministerio de Trabajo y Promoción del Empleo en la sección consulta de empresas acreditadas en el REMYPE en el link <http://www2.trabajo.gob.pe/servicios-en-linas-2-2/> y se tendrá en consideración, en caso el postor ganador de la buena pro solicite la retención del diez por ciento (10%) del monto del contrato, en calidad de garantía de fiel cumplimiento, según lo señalado en el numeral 149.4 del artículo 149 y el numeral 151.2 del artículo 151 del Reglamento. Asimismo, dicha información se tendrá en cuenta en caso de empena, conforme a lo previsto en el artículo 91 del Reglamento.

Importante

Cuando se trate de consorcios, la declaración jurada es la siguiente:

ANEXO N° 1

DECLARACIÓN JURADA DE DATOS DEL POSTOR

Señores

[CONSIGNAR ÓRGANO ENCARGADO DE LAS CONTRATACIONES O COMITÉ DE SELECCIÓN, SEGÚN CORRESPONDA]
ADJUDICACIÓN SIMPLIFICADA N° [CONSIGNAR NOMENCLATURA DEL PROCEDIMIENTO]
Presente.-

El que se suscribe, [...], representante común del consorcio [CONSIGNAR EL NOMBRE DEL CONSORCIO], identificado con [CONSIGNAR TIPO DE DOCUMENTO DE IDENTIDAD] N° [CONSIGNAR NÚMERO DE DOCUMENTO DE IDENTIDAD], DECLARO BAJO JURAMENTO que la siguiente información se sujeta a la verdad:

Datos del consorciado 1			
Nombre, Denominación o Razón Social :			
Domicilio Legal :			
RUC :	Teléfono(s) :	SI	No
MYPE ²⁴			
Correo electrónico :			

Datos del consorciado 2			
Nombre, Denominación o Razón Social :			
Domicilio Legal :			
RUC :	Teléfono(s) :	SI	No
MYPE ²⁵			
Correo electrónico :			

Datos del consorciado ...			
Nombre, Denominación o Razón Social :			
Domicilio Legal :			
RUC :	Teléfono(s) :	SI	No
MYPE ²⁶			
Correo electrónico :			

Autorización de notificación por correo electrónico:

Correo electrónico del consorcio:

... [CONSIGNAR SI O NO] autorizo que se notifiquen al correo electrónico indicado las siguientes actuaciones:

²⁴ Esta información será verificada por la Entidad en la página web del Ministerio de Trabajo y Promoción del Empleo en la sección consulta de empresas acreditadas en el REMYPE en el link <http://www2.trabajo.gob.pe/servicios-en-linea-2/> y se tendrá en consideración, en caso el consorcio ganador de la buena pro solicite la retención del diez por ciento (10%) del monto del contrato, en calidad de garantía de fiel cumplimiento, según lo señalado en el numeral 148.4 del artículo 148 y el numeral 151.2 del artículo 161 del Reglamento. Asimismo, dicha información se tendrá en cuenta en caso de empate, conforme a lo previsto en el artículo 91 del Reglamento. Para dichos efectos, todos los integrantes del consorcio deben acreditar la condición de micro o pequeña empresa.

²⁵ Ibidem.

²⁶ Ibidem.

1. Solicitud de subsanación de los requisitos para perfeccionar el contrato.
2. Solicitud al postor que ocupó el segundo lugar en el orden de prelación para presentar los documentos para perfeccionar el contrato.
3. Respuesta a la solicitud de acceso al expediente de contratación.

Asimismo, me comprometo a remitir la confirmación de recepción, en el plazo máximo de dos (2) días hábiles de recibida la comunicación.

[CONSIGNAR CIUDAD Y FECHA]

.....
Firma, Nombres y Apellidos del representante
común del consorcio

Importante

La notificación dirigida a la dirección de correo electrónico consignada se entenderá válidamente efectuada cuando la Entidad reciba acuse de recepción.

ANEXO N° 2

DECLARACIÓN JURADA
(ART. 52 DEL REGLAMENTO DE LA LEY DE CONTRATACIONES DEL ESTADO)

Señores

[CONSIGNAR ÓRGANO ENCARGADO DE LAS CONTRATACIONES O COMITÉ DE SELECCIÓN,
SEGÚN CORRESPONDA]
ADJUDICACIÓN SIMPLIFICADA N° [CONSIGNAR NOMENCLATURA DEL PROCEDIMIENTO]

Presente.-

Mediante el presente el suscrito, postor y/o Representante Legal de [CONSIGNAR EN CASO DE SER
PERSONA JURÍDICA], declaro bajo juramento:

- No haber incurrido y me obligo a no incurrir en actos de corrupción, así como a respetar el principio de integridad.
- No tener impedimento para postular en el procedimiento de selección ni para contratar con el Estado, conforme al artículo 11 de la Ley de Contrataciones del Estado.
- Conocer las sanciones contenidas en la Ley de Contrataciones del Estado y su Reglamento, así como las disposiciones aplicables de la Ley N° 27444, Ley del Procedimiento Administrativo General.
- Participar en el presente proceso de contratación en forma independiente sin mediar consulta, comunicación, acuerdo, arreglo o convenio con ningún proveedor; y, conocer las disposiciones del Decreto Legislativo N° 1034, Decreto Legislativo que aprueba la Ley de Represión de Conductas Anticompetitivas.
- Conocer, aceptar y someterme a las bases, condiciones y reglas del procedimiento de selección.
- Ser responsable de la veracidad de los documentos e información que presento en el presente procedimiento de selección.
- Comprometirme a mantener la oferta presentada durante el procedimiento de selección y a perfeccionar el contrato, en caso de resultar favorecido con la buena pro.

[CONSIGNAR CIUDAD Y FECHA]

.....
Firma, Nombres y Apellidos del postor o
Representante legal, según corresponda

Importante

En el caso de consorcios, cada integrante debe presentar esta declaración jurada, salvo que sea presentada por el representante común del consorcio.

ANEXO N° 3

DECLARACIÓN JURADA DE CUMPLIMIENTO DE LOS TÉRMINOS DE REFERENCIA

Señores

[CONSIGNAR ÓRGANO ENCARGADO DE LAS CONTRATACIONES O COMITÉ DE SELECCIÓN,
SEGÚN CORRESPONDA]
ADJUDICACIÓN SIMPLIFICADA N° [CONSIGNAR NOMENCLATURA DEL PROCEDIMIENTO]

Presente.-

Es grato dirigirme a usted, para hacer de su conocimiento que luego de haber examinado las bases y demás documentos del procedimiento de la referencia y, conociendo todos los alcances y las condiciones detalladas en dichos documentos, el postor que suscribe ofrece el servicio de consultoría de obra [CONSIGNAR EL OBJETO DE LA CONVOCATORIA], de conformidad con los Términos de Referencia que se indican en el numeral 3.1 del Capítulo III de la sección específica de las bases y los documentos del procedimiento.

[CONSIGNAR CIUDAD Y FECHA]

.....
Firma, Nombres y Apellidos del postor o
Representante legal o común, según corresponda

Importante

Adicionalmente, puede requerirse la presentación de documentación que acredite el cumplimiento de los términos de referencia, conforme a lo indicado en el acápite relacionado al contenido de las ofertas de la presente sección de las bases.

ANEXO N° 4

DECLARACIÓN JURADA DE PLAZO DE PRESTACIÓN DEL SERVICIO DE CONSULTORÍA DE OBRA

Señores
[CONSIGNAR ÓRGANO ENCARGADO DE LAS CONTRATACIONES O COMITÉ DE SELECCIÓN, SEGÚN CORRESPONDA]
ADJUDICACIÓN SIMPLIFICADA N° [CONSIGNAR NOMENCLATURA DEL PROCEDIMIENTO]
Presente.-

Mediante el presente, con pleno conocimiento de las condiciones que se exigen en las bases del procedimiento de la referencia, me comprometo a prestar el servicio de consultoría de obra objeto del presente procedimiento de selección en el plazo de [CONSIGNAR EL PLAZO OFERTADO].

[CONSIGNAR CIUDAD Y FECHA]

.....
Firma, Nombres y Apellidos del postor o
Representante legal o común, según corresponda

ANEXO N° 5

PROMESA DE CONSORCIO
(Sólo para el caso en que un consorcio se presente como postor)

Señores
[CONSIGNAR ÓRGANO ENCARGADO DE LAS CONTRATACIONES O COMITÉ DE SELECCIÓN, SEGÚN CORRESPONDA]
ADJUDICACIÓN SIMPLIFICADA N° [CONSIGNAR NOMENCLATURA DEL PROCEDIMIENTO]
Presente.-

Los suscritos declaramos expresamente que hemos convenido en forma irrevocable, durante el lapso que dura el procedimiento de selección, para presentar una oferta conjunta a la ADJUDICACIÓN SIMPLIFICADA N° [CONSIGNAR NOMENCLATURA DEL PROCEDIMIENTO].

Asimismo, en caso de obtener la buena pro, nos comprometemos a formalizar el contrato de consorcio, de conformidad con lo establecido por el artículo 140 del Reglamento de la Ley de Contrataciones del Estado, bajo las siguientes condiciones:

a) Integrantes del consorcio

1. [NOMBRE, DENOMINACIÓN O RAZÓN SOCIAL DEL CONSORCIADO 1].
2. [NOMBRE, DENOMINACIÓN O RAZÓN SOCIAL DEL CONSORCIADO 2].

b) Designamos a [CONSIGNAR NOMBRES Y APELLIDOS DEL REPRESENTANTE COMÚN], identificado con [CONSIGNAR TIPO DE DOCUMENTO DE IDENTIDAD] N° [CONSIGNAR NÚMERO DE DOCUMENTO DE IDENTIDAD], como representante común del consorcio para efectos de participar en todos los actos referidos al procedimiento de selección, suscripción y ejecución del contrato correspondiente con [CONSIGNAR NOMBRE DE LA ENTIDAD].

Asimismo, declaramos que el representante común del consorcio no se encuentra impedido, inhabilitado ni suspendido para contratar con el Estado.

c) Fijamos nuestro domicilio legal común en [.....].

d) Las obligaciones que corresponden a cada uno de los integrantes del consorcio son las siguientes:

1. OBLIGACIONES DE [NOMBRE, DENOMINACIÓN O RAZÓN SOCIAL DEL CONSORCIADO 1] [%]²⁷

[DESCRIBIR LAS OBLIGACIONES DEL CONSORCIADO 1]

2. OBLIGACIONES DE [NOMBRE, DENOMINACIÓN O RAZÓN SOCIAL DEL CONSORCIADO 2] [%]²⁸

[DESCRIBIR LAS OBLIGACIONES DEL CONSORCIADO 2]

TOTAL OBLIGACIONES

100%²⁹

²⁷ Consignar únicamente el porcentaje total de las obligaciones, el cual debe ser expresado en número entero, sin decimales.

²⁸ Consignar únicamente el porcentaje total de las obligaciones, el cual debe ser expresado en número entero, sin decimales.

²⁹ Este porcentaje corresponde a la sumatoria de los porcentajes de las obligaciones de cada uno de los integrantes del consorcio.

[CONSIGNAR CIUDAD Y FECHA]

.....
Consortiado 1
Nombres, apellidos y firma del Consortiado 1
o de su Representante Legal
Tipo y N° de Documento de Identidad

.....
Consortiado 2
Nombres, apellidos y firma del Consortiado 2
o de su Representante Legal
Tipo y N° de Documento de Identidad

Importante

De conformidad con el artículo 52 del Reglamento, las firmas de los integrantes del consorcio deben ser legalizadas.

Importante para la Entidad

En caso de procedimientos bajo el sistema a suma alzada incluir el siguiente anexo:

Esta nota deberá ser eliminada una vez culminada la elaboración de las bases

ANEXO N° 6
OFERTA ECONOMICA

ITEM N° [INDICAR NÚMERO]

Señores
[CONSIGNAR ÓRGANO ENCARGADO DE LAS CONTRATACIONES O COMITÉ DE SELECCIÓN, SEGÚN CORRESPONDA]
ADJUDICACIÓN SIMPLIFICADA N° [CONSIGNAR NOMENCLATURA DEL PROCEDIMIENTO]
Presente.-

Es grato dirigirme a usted, para hacer de su conocimiento que, de acuerdo con las bases, mi oferta económica es la siguiente:

CONCEPTO	OFERTA ECONOMICA
TOTAL	

La oferta económica [CONSIGNAR LA MONEDA DE LA CONVOCATORIA] incluye todos los tributos, seguros, transporte, inspecciones, pruebas y, de ser el caso, los costos laborales conforme a la legislación vigente, así como cualquier otro concepto que pueda tener incidencia sobre el costo del servicio de consultoría a contratar, excepto la de aquellos postores que gocen de alguna exoneración legal, no incluirán en su oferta económica los tributos respectivos.

[CONSIGNAR CIUDAD Y FECHA]

.....
Firma, Nombres y Apellidos del postor o
Representante legal o común, según corresponda

Importante

- El postor debe consignar el monto total de la oferta económica, sin perjuicio, que de resultar favorecido con la buena pro, presente el detalle de precios unitarios y la estructura de costos para el perfeccionamiento del contrato.
- El postor que goce de alguna exoneración legal, debe indicar que su oferta no incluye el tributo materia de la exoneración, debiendo incluir el siguiente texto:
"Mi oferta no incluye [CONSIGNAR EL TRIBUTO MATERIA DE LA EXONERACIÓN]".

Importante para la Entidad

- En caso de procedimientos según relación de ítems, consignar lo siguiente:
"El postor debe presentar su oferta económica en documentos independientes, en los ítems que

se presente".

- En caso de contrataciones que conlleven la ejecución de prestaciones accesorias, consignar lo siguiente:
"El postor debe detallar en su oferta económica, el monto correspondiente a la prestación principal y las prestaciones accesorias".
- Si durante la fase de actos preparatorios, las Entidades advierten que es posible la participación de proveedores que gozan del beneficio de la exoneración del IGV prevista en la Ley N° 27037, Ley de Promoción de la Inversión en la Amazonía, consignar lo siguiente:
"La oferta económica de los postores que presenten la Declaración Jurada de cumplimiento de condiciones para la aplicación de la exoneración del IGV (Anexo N° 7), debe encontrarse dentro de los límites del valor referencial sin IGV".

Incluir las disposiciones, según corresponda. Una vez culminada la elaboración de las bases, las notas que no se incorporen deben ser eliminadas.

Importante para la Entidad

En caso de procedimientos bajo el sistema a precios unitarios incluir el siguiente anexo:

Esta nota deberá ser eliminada una vez culminada la elaboración de las bases

ANEXO N° 6

OFERTA ECONÓMICA

ÍTEM N° [INDICAR NÚMERO]

Señores
[CONSIGNAR ÓRGANO ENCARGADO DE LAS CONTRATACIONES O COMITÉ DE SELECCIÓN, SEGÚN CORRESPONDA]
ADJUDICACIÓN SIMPLIFICADA N° [CONSIGNAR NOMENCLATURA DEL PROCEDIMIENTO]
Presente.-

Es grato dirigirme a usted, para hacer de su conocimiento que, de acuerdo con las bases, mi oferta económica es la siguiente:

CONCEPTO	PRECIO UNITARIO	OFERTA ECONÓMICA
TOTAL		

La oferta económica [CONSIGNAR LA MONEDA DE LA CONVOCATORIA] incluye todos los tributos, seguros, transporte, inspecciones, pruebas y, de ser el caso, los costos laborales conforme a la legislación vigente, así como cualquier otro concepto que pueda tener incidencia sobre el costo del servicio de consultoría a contratar, excepto la de aquellos postores que gocen de alguna exoneración legal, no incluirán en su oferta económica los tributos respectivos.

[CONSIGNAR CIUDAD Y FECHA]

.....
Firma, Nombres y Apellidos del postor o
Representante legal o común, según corresponda

Importante

- El postor debe consignar los precios unitarios y subtotales de su oferta económica.
- El postor que goce de alguna exoneración legal, debe indicar que su oferta no incluye el tributo materia de la exoneración, debiendo incluir el siguiente texto:

"Mi oferta no incluye [CONSIGNAR EL TRIBUTO MATERIA DE LA EXONERACIÓN]".

Importante para la Entidad

- En caso de procedimientos según relación de ítems, consignar lo siguiente:
"El postor debe presentar su oferta económica en documentos independientes, en los ítems que se presente".
- En caso de contrataciones que conlleven la ejecución de prestaciones accesorias, consignar lo siguiente:
"El postor debe detallar en su oferta económica, el monto correspondiente a la prestación

principal y las prestaciones accesorias".

- Si durante la fase de actos preparatorios, las Entidades advierten que es posible la participación de proveedores que gozan del beneficio de la exoneración del IGV prevista en la Ley N° 27037, Ley de Promoción de la inversión en la Amazonía, consignar la siguiente:
"La oferta económica de los postores que presenten la Declaración Jurada de cumplimiento de condiciones para la aplicación de la exoneración del IGV (Anexo N° 7), debe encontrarse dentro de los límites del valor referencial sin IGV".

Incluir las disposiciones, según corresponda. Una vez culminada la elaboración de las bases, las notas que no se incorporen deben ser eliminadas

importante para la Entidad

En caso de procedimientos bajo el sistema de tarifas incluir el siguiente anexo:

Esta nota deberá ser eliminada una vez culminada la elaboración de las bases

ANEXO N° 6

OFERTA ECONÓMICA

ÍTEM N° [INDICAR NÚMERO]

Señores

[CONSIGNAR ÓRGANO ENCARGADO DE LAS CONTRATACIONES O COMITÉ DE SELECCIÓN, SEGÚN CORRESPONDA]
ADJUDICACION SIMPLIFICADA N° [CONSIGNAR NOMENCLATURA DEL PROCEDIMIENTO]
Presente.-

Es grato dirigirme a usted, para hacer de su conocimiento que, de acuerdo con las bases, mi oferta económica es la siguiente:

DESCRIPCIÓN DEL OBJETO	N° DE PERIODOS DE TIEMPO ³⁰	PERIODO O UNIDAD DE TIEMPO DE LA TARIFA ³¹	TARIFA UNITARIA OFERTADA ³²	TOTAL OFERTA ECONÓMICA

Importante para la Entidad

En el caso de supervisión de obras, cuando se haya previsto que las actividades comprenden además la liquidación del contrato de obra, se debe reemplazar por la tabla siguiente:

DESCRIPCIÓN DEL OBJETO	N° DE PERIODOS DE TIEMPO ³³	PERIODO O UNIDAD DE TIEMPO ³⁴	TARIFA UNITARIA OFERTADA ³⁵	TOTAL OFERTA ECONÓMICA
Supervisión de obra				
Liquidación de obra				

Incluir o eliminar, según corresponda

³⁰ Número estimado de días, meses, entre otros de la ejecución de la prestación, según lo establecido en las bases.

³¹ Día, mes, entre otros, según lo establecido en las bases.

³² El postor formule su oferta proponiendo una tarifa fija en base al periodo o unidad de tiempo establecida en las bases.

³³ Número estimado de días, meses, entre otros de la ejecución de la prestación, según lo establecido en las bases.

³⁴ Día, mes, entre otros, según lo establecido en las bases.

³⁵ El postor formule su oferta proponiendo una tarifa fija en base al periodo o unidad de tiempo establecida en las bases.

La oferta económica [CONSIGNAR LA MONEDA DE LA CONVOCATORIA] incluye todos los tributos, seguros, transporte, inspecciones, pruebas y, de ser el caso, los costos laborales conforme a la legislación vigente, así como cualquier otro concepto que pueda tener incidencia sobre el costo del servicio de consultoría a contratar, excepto la de aquellos postores que gocen de alguna exoneración legal, no incluirán en su oferta económica los tributos respectivos.

[CONSIGNAR CIUDAD Y FECHA]

.....
Firma, Nombres y Apellidos del postor o
Representante legal o común, según corresponda

Importante

- El postor que goce de alguna exoneración legal, debe indicar que su oferta no incluye el tributo materia de la exoneración, debiendo incluir el siguiente texto:

"Mi oferta no incluye [CONSIGNAR EL TRIBUTO MATERIA DE LA EXONERACIÓN]".

Importante para la Entidad

- En caso de procedimientos según relación de ítems, consignar lo siguiente:
"El postor debe presentar su oferta económica en documentos independientes, en los ítems que se presente".
- En caso de contrataciones que conlleven la ejecución de prestaciones accesorias, consignar lo siguiente:
"El postor debe detallar en su oferta económica, el monto correspondiente a la prestación principal y las prestaciones accesorias".
- Si durante la fase de actos preparatorios, las Entidades advierten que es posible la participación de proveedores que gozan del beneficio de la exoneración del IGV prevista en la Ley N° 27037, Ley de Promoción de la Inversión en la Amazonía, consignar lo siguiente:
"La oferta económica de los postores que presenten la Declaración Jurada de cumplimiento de condiciones para la aplicación de la exoneración del IGV (Anexo N° 7), debe encontrarse dentro de los límites del valor referencial sin IGV".

Incluir las disposiciones, según corresponda. Una vez culminada la elaboración de las bases, las notas que no se incorporen deben ser eliminadas.

Importante para la Entidad

Si durante la fase de actos preparatorios, las Entidades advierten que es posible la participación de proveedores que gozan del beneficio de la exoneración del IGV prevista en la Ley N° 27037, Ley de Promoción de la Inversión en la Amazonía, incluir el siguiente anexo:

Esta nota deberá ser eliminada una vez culminada la elaboración de las bases.

ANEXO N° 7

DECLARACIÓN JURADA DE CUMPLIMIENTO DE CONDICIONES PARA LA APLICACIÓN DE LA EXONERACIÓN DEL IGV

Señores
[CONSIGNAR ÓRGANO ENCARGADO DE LAS CONTRATACIONES O COMITÉ DE SELECCIÓN, SEGÚN CORRESPONDA]
ADJUDICACIÓN SIMPLIFICADA N° [CONSIGNAR NOMENCLATURA DEL PROCEDIMIENTO]
Presente.-

Mediante el presente el suscrito, postor y/o Representante Legal de [CONSIGNAR EN CASO DE SER PERSONA JURÍDICA], declaro bajo juramento que gozo del beneficio de la exoneración del IGV previsto en la Ley N° 27037, Ley de Promoción de la Inversión en la Amazonía, dado que cumplo con las condiciones siguientes:

- 1.- Que el domicilio fiscal de la empresa³⁶ se encuentra ubicada en la Amazonía y coincide con el lugar establecido como sede central (donde tiene su administración y lleva su contabilidad);
- 2.- Que la empresa se encuentra inscrita en las Oficinas Registres de la Amazonía (exigible en caso de personas jurídicas);
- 3.- Que, al menos el setenta por ciento (70%) de los activos fijos de la empresa se encuentran en la Amazonía; y
- 4.- Que la empresa no presta servicios fuera de la Amazonía.

[CONSIGNAR CIUDAD Y FECHA]

.....
Firma, Nombres y Apellidos del postor o
Representante legal, según corresponda

Importante

Cuando se trate de consorcios, esta declaración jurada será presentada por cada uno de los integrantes del consorcio, salvo que se trate de consorcios con contabilidad independiente, en cuyo caso debe ser suscrita por el representante común, debiendo indicar su condición de consorcio con contabilidad independiente y el número de RUC del consorcio.

³⁶ En el artículo 1 del "Reglamento de las Disposiciones Tributarias contenidas en la Ley de Promoción de la Inversión en la Amazonía" se define como "empresa" a las "Personas naturales, sociedades conyugales, sucesiones individuales y personas consideradas jurídicas por la Ley del Impuesto a la Renta, generadoras de rentas de tercera categoría, ubicadas en la Amazonía. Las sociedades conyugales son aquellas que ejerzan la opción prevista en el Artículo 16 de la Ley del Impuesto a la Renta".

ANEXO Nº 6
EXPERIENCIA DEL POSTOR EN LA ESPECIALIDAD
Señores
[CONSIGNAR ÓRGANO ENCARGADO DE LAS CONTRATACIONES O COMITÉ DE SELECCIÓN, SEGÚN CORRESPONDA]
ADJUDICACION SIMPLIFICADA Nº [CONSIGNAR NOMENCLATURA DEL PROCEDIMIENTO]
PUNTO 6.-

Mediante el presente, el suscrito detalla la siguiente EXPERIENCIA EN LA ESPECIALIDAD:

Nº	CLIENTE	OBJETO DEL CONTRATO	Nº CONTRATO / O/S / COMPROBANTE DE PAGO	FECHA DEL CONTRATO O CPT	FECHA DE LA CONFIRMACIÓN DE SER EL CASO ²⁷	EXPERIENCIA PROVENIENTE DE:	MONEDA	IMPORTE ²⁸	TIPO DE CAMBIO VENTA ²⁹	MONTO FACTURADO ACUMULADO ³⁰
1										
2										
3										

- 27) Se refiere a la fecha de suscripción del contrato, de la emisión de la Orden de Servicio o de cancelación del contrato, de pago, según corresponda.
- 28) Únicamente, cuando la fecha del perfeccionamiento del contrato, sea previa a los diez (10) días anteriores a la fecha de presentación de ofertas, caso en el cual el postor debe señalar que la conformidad de oferta ocurre de dicho período.
- 29) Si el titular de la experiencia no es el postor, señalar el caso correspondiente a la materia en la que el postor sea titular, o sea transmitida por reorganización societaria, subvención, la compra de documentación correspondiente. Al respecto, según la Orden Nº 218-2017/DIN "Considerando que la sociedad matriz y la sociedad controlada pertenecen al mismo personal jurídico, la experiencia de la sociedad matriz podrá ser considerada como experiencia de la sociedad controlada, siempre que la experiencia de la sociedad controlada sea anterior a la de la sociedad matriz, al ser titular de la experiencia se transfiera un bloque patrimonial consistente en una línea de negocio completa, la sociedad matriz podrá señalar como experiencia la experiencia de la sociedad controlada, correspondiente a la línea de negocio transmitida. De esta manera, la sociedad matriz podrá emplear la experiencia transmitida, como consecuencia de la reorganización societaria antes descrita, en los futuros procesos de selección en los que participe".
- 30) Se refiere al monto del contrato ejecutado, incluyéndose adicionales y reducciones, de ser el caso.
- 31) El tipo de cambio debe corresponder al publicado por la SBS correspondiente a la fecha de suscripción del contrato, de la emisión de la Orden de Servicio o de cancelación del contrato de pago, según corresponda.
- 32) Consignar en la moneda establecida en la base.





Nº	CLIENTE	OBJETO DEL CONTRATO	Nº CONTRATO / O/S / COMPROBANTE DE PAGO	FECHA DEL CONTRATO O CPT	FECHA DE LA CONFIRMACIÓN DE SER EL CASO ²⁷	EXPERIENCIA PROVENIENTE DE:	MONEDA	IMPORTE ²⁸	TIPO DE CAMBIO VENTA ²⁹	MONTO FACTURADO ACUMULADO ³⁰
4										
5										
6										
7										
8										
9										
10										
...										
20										
TOTAL										

[CONSIGNAR CIUDAD Y FECHA]

Firma, Nombres y Apellidos del postor o
Representante legal o común, según corresponda

ANEXO N° 9

DECLARACIÓN JURADA
(NUMERAL 49.4 DEL ARTÍCULO 49 DEL REGLAMENTO)

Señores
[CONSIGNAR ÓRGANO ENCARGADO DE LAS CONTRATACIONES O COMITÉ DE SELECCIÓN,
SEGÚN CORRESPONDA]
ADJUDICACIÓN SIMPLIFICADA N° [CONSIGNAR NOMENCLATURA DEL PROCEDIMIENTO]
Presente.-

Mediante el presente el suscrito, postor y/o Representante Legal de [CONSIGNAR EN CASO DE SER PERSONA JURÍDICA], declaro que la experiencia que acredito de la empresa [CONSIGNAR LA DENOMINACIÓN DE LA PERSONA JURÍDICA] como consecuencia de una reorganización societaria, no se encuentra en el supuesto establecido en el numeral 49.4 del artículo 49 del Reglamento.

[CONSIGNAR CIUDAD Y FECHA]

.....
Firma, Nombres y Apellidos del postor o
Representante legal, según corresponda

Importante

A efectos de cauterizar la veracidad de esta declaración, el postor puede verificar la información de la Relación de Proveedores Sancionados por el Tribunal de Contrataciones del Estado con Sanción Vigente en <http://portal.osce.gob.pe/rmp/content/relación-de-proveedores-sancionados>.

También le asiste dicha facultad al órgano encargado de las contrataciones o al órgano de la Entidad al que se le haya asignado la función de verificación de la oferta presentada por el postor ganador de la buena pro.

Importante para la Entidad

En el caso de contratación de servicios consultoría de obra que se presten fuera de la provincia de Lima y Callao, cuyo valor referencial no supere los doscientos mil Soles (S/ 200,000.00) o en procedimientos de selección según relación de ítems cuando algún ítem no supere dicho monto, se debe considerar el siguiente anexo:

Esta nota deberá ser eliminada una vez culminada la elaboración de las bases.

ANEXO N° 10

SOLICITUD DE BONIFICACIÓN DEL DIEZ POR CIENTO (10%) POR SERVICIOS PRESTADOS FUERA DE LA PROVINCIA DE LIMA Y CALLAO
(DE SER EL CASO, SOLO PRESENTAR ESTA SOLICITUD EN EL ÍTEM [INCLUIR EN CASO CORRESPONDA, EN PROCEDIMIENTOS POR RELACIÓN DE ÍTEMS, CONSIGNANDO EL N° DEL ÍTEM O ÍTEMS CUYO VALOR REFERENCIAL NO SUPERA LOS DOSCIENTOS MIL SOLES (S/ 200,000.00)])

Señores
[CONSIGNAR ÓRGANO ENCARGADO DE LAS CONTRATACIONES O COMITÉ DE SELECCIÓN,
SEGÚN CORRESPONDA]
ADJUDICACIÓN SIMPLIFICADA N° [CONSIGNAR NOMENCLATURA DEL PROCEDIMIENTO]
Presente.-

Mediante el presente el suscrito, postor y/o Representante Legal de [CONSIGNAR EN CASO DE SER PERSONA JURÍDICA], solicito la asignación de la bonificación del diez por ciento (10%) sobre el puntaje total en [EN EL CASO DE PROCEDIMIENTOS DE SELECCIÓN SEGÚN RELACIÓN DE ÍTEMS, CONSIGNAR EL ÍTEM O ÍTEMS, SEGÚN CORRESPONDA, EN LOS QUE SE SOLICITA LA BONIFICACIÓN] debido a que el domicilio de mi representada se encuentra ubicado en la provincia o provincia colindante donde se ejecuta la prestación.

[CONSIGNAR CIUDAD Y FECHA]

.....
Firma, Nombres y Apellidos del postor o
Representante legal, según corresponda

Importante

- Para asignar la bonificación, el órgano encargado de las contrataciones o el comité de selección, según corresponda, verifica el domicilio consignado por el postor en el Registro Nacional de Proveedores (RNP).
- Para que el postor pueda acceder a la bonificación, debe cumplir con las condiciones establecidas en el literal f) del artículo 50 del Reglamento.

Importante

Cuando se trate de consorcios, la declaración jurada es la siguiente:

ANEXO N° 10

SOLICITUD DE BONIFICACIÓN DEL DIEZ POR CIENTO (10%) POR SERVICIOS PRESTADOS FUERA DE LA PROVINCIA DE LIMA Y CALLAO
(DE SER EL CASO, SOLO PRESENTAR ESTA SOLICITUD EN EL ÍTEM [INCLUIR EN CASO CORRESPONDA, EN PROCEDIMIENTOS POR RELACIÓN DE ÍTEMS, CONSIGNANDO EL N° DEL ÍTEM O ÍTEMS CUYO VALOR REFERENCIAL NO SUPERA LOS DOSCIENTOS MIL SOLES (\$/ 200,000.00)]

Señores

[CONSIGNAR ÓRGANO ENCARGADO DE LAS CONTRATACIONES O COMITÉ DE SELECCIÓN, SEGÚN CORRESPONDA]
ADJUDICACIÓN SIMPLIFICADA N° [CONSIGNAR NOMENCLATURA DEL PROCEDIMIENTO]
Presente.-

Mediante el presente el que se suscribe, [.....], representante común del consorcio [CONSIGNAR EL NOMBRE DEL CONSORCIO], solicito la asignación de la bonificación del diez por ciento (10%) sobre el puntaje total en [CONSIGNAR EL ÍTEM O ÍTEMS, SEGÚN CORRESPONDA, EN LOS QUE SE SOLICITA LA BONIFICACIÓN] debido a que los domicilios de todos los integrantes del consorcio se encuentran ubicados en la provincia o provincias colindantes donde se ejecuta la prestación.

[CONSIGNAR CIUDAD Y FECHA]

.....
Firma, Nombres y Apellidos del representante
común del consorcio

Importante

- Para asignar la bonificación, el órgano encargado de las contrataciones o el comité de selección, según corresponda, verifica el domicilio consignado de los integrantes del consorcio, en el Registro Nacional de Proveedores (RNP).
- Para que un consorcio pueda acceder a la bonificación, cada uno de sus integrantes debe cumplir con las condiciones establecidas en el literal f) del artículo 50 del Reglamento.

ANEXO N° 11

SOLICITUD DE BONIFICACIÓN DEL CINCO POR CIENTO (5%) POR TENER LA CONDICIÓN DE MICRO Y PEQUEÑA EMPRESA

Señores

[CONSIGNAR ÓRGANO ENCARGADO DE LAS CONTRATACIONES O COMITÉ DE SELECCIÓN, SEGÚN CORRESPONDA]
ADJUDICACIÓN SIMPLIFICADA N° [CONSIGNAR NOMENCLATURA DEL PROCEDIMIENTO]
Presente.-

Mediante el presente el suscrito, postor y/o Representante legal de [CONSIGNAR EN CASO DE SER PERSONA JURÍDICA], solicito la asignación de la bonificación del cinco por ciento (5%) sobre el puntaje total obtenido, debido a que mi representada cuenta con la condición de micro y pequeña empresa.

[CONSIGNAR CIUDAD Y FECHA]

.....
Firma, Nombres y Apellidos del postor o
Representante legal o común, según corresponda

Importante

- Para asignar la bonificación, el órgano encargado de las contrataciones o comité de selección, según corresponda, verifica la página web del Ministerio de Trabajo y Promoción del Empleo en la sección consulta de empresas acreditadas en el REMYPE en el link <http://www2.trabajo.gob.pe/servicios-en-linea-2-2/>.
- Para que un consorcio pueda acceder a la bonificación, cada uno de sus integrantes debe cumplir con la condición de micro y pequeña empresa.