

BASES ESTÁNDAR DE LICITACIÓN PÚBLICA PARA LA CONTRATACIÓN DE BIENES

Aprobado mediante Directiva N° 001-2019-OSCE/CD



SUB DIRECCIÓN DE NORMATIVIDAD – DIRECCIÓN TÉCNICO NORMATIVA
ORGANISMO SUPERVISOR DE LAS CONTRATACIONES DEL ESTADO - OSCE

SIMBOLOGÍA UTILIZADA:

N°	Símbolo	Descripción
1	[ABC] / [.....]	La información solicitada dentro de los corchetes sombreados debe ser completada por la Entidad durante la elaboración de las bases.
2	[ABC] / [.....]	Es una indicación, o información que deberá ser completada por la Entidad con posterioridad al otorgamiento de la buena pro para el caso específico de la elaboración de la PROFORMA DEL CONTRATO; o por los proveedores, en el caso de los ANEXOS de la oferta.
3	Importante • Abc	Se refiere a consideraciones importantes a tener en cuenta por el comité de selección y por los proveedores.
4	Advertencia • Abc	Se refiere a advertencias a tener en cuenta por el comité de selección y por los proveedores.
5	Importante para la Entidad • Xyz	Se refiere a consideraciones importantes a tener en cuenta por el comité de selección y deben ser eliminadas una vez culminada la elaboración de las bases.

CARACTERÍSTICAS DEL DOCUMENTO:

Las bases estándar deben ser elaboradas en formato WORD, y deben tener las siguientes características:

N°	Características	Parámetros
1	Márgenes	Superior : 2.5 cm Inferior: 2.5 cm Izquierda: 2.5 cm Derecha: 2.5 cm
2	Fuente	Arial
3	Estilo de Fuente	Normal: Para el contenido en general Cursiva: Para el encabezado y pie de página Para las Consideraciones importantes (Ítem 3 del cuadro anterior)
4	Color de Fuente	Automático: Para el contenido en general Azul : Para las Consideraciones importantes (Ítem 3 del cuadro anterior)
5	Tamaño de Letra	16 : Para las dos primeras hojas de las Secciones General y Específica 11 : Para el nombre de los Capítulos. 10 : Para el cuerpo del documento en general 9 : Para el encabezado y pie de página Para el contenido de los cuadros, pudiendo variar, según la necesidad 8 : Para las Notas al pie
6	Alineación	Justificada: Para el contenido en general y notas al pie. Centrada : Para la primera página, los títulos de las Secciones y nombres de los Capítulos)
7	Interlineado	Sencillo
8	Espaciado	Anterior : 0 Posterior : 0
9	Subrayado	Para los nombres de las Secciones y para resaltar o hacer hincapié en algún concepto

INSTRUCCIONES DE USO:

- Una vez registrada la información solicitada dentro de los corchetes sombreados en gris, el texto deberá quedar en letra tamaño 10, con estilo normal, sin formato de negrita y sin sombreado.
- La nota **IMPORTANTE** no puede ser modificada ni eliminada en la Sección General. En el caso de la Sección Específica debe seguirse la instrucción que se indica en dicha nota.

Elaboradas en enero de 2019

Modificadas en junio 2019, diciembre 2019, julio 2020, julio y diciembre 2021, junio y octubre de 2022

BASES ESTÁNDAR DE LICITACIÓN PÚBLICA PARA LA CONTRATACIÓN DE BIENES

CORTE SUPERIOR DE JUSTICIA DE CUSCO



BASES INTEGRADAS

LICITACIÓN PÚBLICA N° 001-2023-CS-CSJCU-PJ

CONTRATACIÓN DE BIENES:

**“ADQUISICION DE UNIFORME INSTITUCIONAL PARA
EL PERSONAL JURISDICCIONAL Y ADMINISTRATIVO
DE LA CORTE SUPERIOR DE JUSTICIA DE CUSCO”**

CUSCO, MAYO 2023

DEBER DE COLABORACIÓN

La Entidad y todo proveedor que se someta a las presentes Bases, sea como participante, postor y/o contratista, deben conducir su actuación conforme a los principios previstos en la Ley de Contrataciones del Estado.

En este contexto, se encuentran obligados a prestar su colaboración al OSCE y a la Secretaría Técnica de la Comisión de Defensa de la Libre Competencia del INDECOPI, en todo momento según corresponda a sus competencias, a fin de comunicar presuntos casos de fraude, colusión y corrupción por parte de los funcionarios y servidores de la Entidad, así como los proveedores y demás actores que participan en el proceso de contratación.

De igual forma, deben poner en conocimiento del OSCE y a la Secretaría Técnica de la Comisión de Defensa de la Libre Competencia del INDECOPI los indicios de conductas anticompetitivas que se presenten durante el proceso de contratación, en los términos del Decreto Legislativo N° 1034, "Ley de Represión de Conductas Anticompetitivas", o norma que la sustituya, así como las demás normas de la materia.

La Entidad y todo proveedor que se someta a las presentes Bases, sea como participante, postor y/o contratista del proceso de contratación deben permitir al OSCE o a la Secretaría Técnica de la Comisión de Defensa de la Libre Competencia del INDECOPI el acceso a la información referida a las contrataciones del Estado que sea requerida, prestar testimonio o absolución de posiciones que se requieran, entre otras formas de colaboración.

SECCIÓN GENERAL

DISPOSICIONES COMUNES DEL PROCEDIMIENTO DE SELECCIÓN

(ESTA SECCIÓN NO DEBE SER MODIFICADA EN NINGÚN EXTREMO, BAJO SANCIÓN DE NULIDAD)

CAPÍTULO I ETAPAS DEL PROCEDIMIENTO DE SELECCIÓN

1.1. REFERENCIAS

Cuando en el presente documento se mencione la palabra Ley, se entiende que se está haciendo referencia a la Ley N° 30225, Ley de Contrataciones del Estado, y cuando se mencione la palabra Reglamento, se entiende que se está haciendo referencia al Reglamento de la Ley de Contrataciones del Estado aprobado por Decreto Supremo N° 344-2018-EF.

Las referidas normas incluyen sus respectivas modificaciones, de ser el caso.

1.2. CONVOCATORIA

Se realiza a través de su publicación en el SEACE de conformidad con lo señalado en el artículo 54 del Reglamento, en la fecha señalada en el calendario del procedimiento de selección, debiendo adjuntar las bases y resumen ejecutivo.

1.3. REGISTRO DE PARTICIPANTES

El registro de participantes se realiza conforme al artículo 55 del Reglamento. En el caso de un consorcio, basta que se registre uno (1) de sus integrantes.

Importante

- *Para registrarse como participante en un procedimiento de selección convocado por las Entidades del Estado Peruano, es necesario que los proveedores cuenten con inscripción vigente y estar habilitados ante el Registro Nacional de Proveedores (RNP) que administra el Organismo Supervisor de las Contrataciones del Estado (OSCE). Para obtener mayor información, se puede ingresar a la siguiente dirección electrónica: www.rnp.gob.pe.*
- *Los proveedores que deseen registrar su participación deben ingresar al SEACE utilizando su Certificado SEACE (usuario y contraseña). Asimismo, deben observar las instrucciones señaladas en el documento de orientación "Guía para el registro de participantes electrónico" publicado en <https://www2.seace.gob.pe/>.*
- *En caso los proveedores no cuenten con inscripción vigente en el RNP y/o se encuentren inhabilitados o suspendidos para ser participantes, postores y/o contratistas, el SEACE restringirá su registro, quedando a potestad de estos intentar nuevamente registrar su participación en el procedimiento de selección en cualquier otro momento, dentro del plazo establecido para dicha etapa, siempre que haya obtenido la vigencia de su inscripción o quedado sin efecto la sanción que le impuso el Tribunal de Contrataciones del Estado.*

1.4. FORMULACIÓN DE CONSULTAS Y OBSERVACIONES A LAS BASES

La formulación de consultas y observaciones a las bases se efectúa de conformidad con lo establecido en los numerales 72.1 y 72.2 del artículo 72 del Reglamento.

Importante

No pueden formularse consultas ni observaciones respecto del contenido de una ficha de homologación aprobada, aun cuando el requerimiento haya sido homologado parcialmente respecto a las características técnicas y/o requisitos de calificación y/o condiciones de ejecución. Las consultas y observaciones que se formulen sobre el particular, se tienen como no presentadas.

1.5. ABSOLUCIÓN DE CONSULTAS, OBSERVACIONES E INTEGRACIÓN DE BASES

La absolución de consultas, observaciones e integración de las bases se realizan conforme a las disposiciones previstas en los numerales 72.4 y 72.5 del artículo 72 del Reglamento.

Importante

- *No se absolverán consultas y observaciones a las bases que se presenten en forma física.*
- *Cuando exista divergencia entre lo indicado en el pliego de absolución de consultas y observaciones y la integración de bases, prevalece lo absuelto en el referido pliego; sin perjuicio, del deslinde de responsabilidades correspondiente.*

1.6. ELEVACIÓN AL OSCE DEL PLIEGO DE ABSOLUCIÓN DE CONSULTAS Y OBSERVACIONES E INTEGRACIÓN DE BASES

Los cuestionamientos al pliego de absolución de consultas y observaciones así como a las bases integradas por supuestas vulneraciones a la normativa de contrataciones, a los principios que rigen la contratación pública u otra normativa que tenga relación con el objeto de la contratación, pueden ser elevados al OSCE de acuerdo a lo indicado en los numerales del 72.8 al 72.11 del artículo 72 del Reglamento.

La solicitud de elevación para emisión de Pronunciamiento se presenta ante la Entidad, la cual debe remitir al OSCE el expediente completo, de acuerdo a lo señalado en el artículo 124 del TUO de la Ley 27444, aprobado por Decreto Supremo N° 004-2019-JUS, al día hábil siguiente de recibida dicha solicitud.

Advertencia

La solicitud de elevación al OSCE de los cuestionamientos al pliego de absolución de consultas y observaciones, así como a las Bases integradas, se realiza de manera electrónica a través del SEACE, a partir de la oportunidad en que establezca el OSCE mediante comunicado.

Importante

Constituye infracción pasible de sanción según lo previsto en el literal n) del numeral 50.1 del artículo 50 de la Ley, presentar cuestionamientos maliciosos o manifiestamente infundados al pliego de absolución de consultas y/u observaciones.

1.7. FORMA DE PRESENTACIÓN DE OFERTAS

Las ofertas se presentan conforme lo establecido en el artículo 59 del Reglamento.

Las declaraciones juradas, formatos o formularios previstos en las bases que conforman la oferta deben estar debidamente firmados por el postor (firma manuscrita o digital, según la Ley N° 27269, Ley de Firmas y Certificados Digitales¹). Los demás documentos deben ser visados por el postor. En el caso de persona jurídica, por su representante legal, apoderado o mandatario designado para dicho fin y, en el caso de persona natural, por este o su apoderado. No se acepta el pegado de la imagen de una firma o visto. Las ofertas se presentan foliadas.

Importante

¹ Para mayor información sobre la normativa de firmas y certificados digitales ingresar a: <https://www.indecopi.gob.pe/web/firmas-digitales/firmar-y-certificados-digitales>

- *Los formularios electrónicos que se encuentran en el SEACE y que los proveedores deben llenar para presentar sus ofertas, tienen carácter de declaración jurada.*
- *En caso la información contenida en los documentos escaneados que conforman la oferta no coincida con lo declarado a través del SEACE, prevalece la información declarada en los documentos escaneados.*
- *No se tomarán en cuenta las ofertas que se presenten en físico a la Entidad.*

1.8. PRESENTACIÓN Y APERTURA DE OFERTAS

El participante presentará su oferta de manera electrónica a través del SEACE, desde las 00:01 horas hasta las 23:59 horas del día establecido para el efecto en el cronograma del procedimiento; adjuntando el archivo digitalizado que contenga los documentos que conforman la oferta de acuerdo a lo requerido en las bases.

El participante debe verificar antes de su envío, bajo su responsabilidad, que el archivo pueda ser descargado y su contenido sea legible.

Importante

Los integrantes de un consorcio no pueden presentar ofertas individuales ni conformar más de un consorcio en un procedimiento de selección, o en un determinado ítem cuando se trate de procedimientos de selección según relación de ítems.

En la apertura electrónica de la oferta, el comité de selección, verifica la presentación de lo exigido en la sección específica de las bases, de conformidad con el numeral 73.2 del artículo 73 del Reglamento y determina si las ofertas responden a las características y/o requisitos funcionales y condiciones de las Especificaciones Técnicas, detalladas en la sección específica de las bases. De no cumplir con lo requerido, la oferta se considera no admitida.

1.9. EVALUACIÓN DE LAS OFERTAS

La evaluación de las ofertas se realiza conforme a lo establecido en el artículo 74 del Reglamento.

El desempate mediante sorteo se realiza de manera electrónica a través del SEACE.

1.10. CALIFICACIÓN DE OFERTAS

La calificación de las ofertas se realiza conforme a lo establecido en los numerales 75.1 y 75.2 del artículo 75 del Reglamento.

1.11. SUBSANACIÓN DE LAS OFERTAS

La subsanación de las ofertas se sujeta a lo establecido en el artículo 60 del Reglamento. El plazo que se otorgue para la subsanación no puede ser inferior a un (1) día hábil.

La solicitud de subsanación se realiza de manera electrónica a través del SEACE y será remitida al correo electrónico consignado por el postor al momento de realizar su inscripción en el RNP, siendo su responsabilidad el permanente seguimiento de las notificaciones a dicho correo. La notificación de la solicitud se entiende efectuada el día de su envío al correo electrónico.

La presentación de las subsanaciones se realiza a través del SEACE. No se tomará en cuenta la subsanación que se presente en físico a la Entidad.

1.12. RECHAZO DE LAS OFERTAS

Previo al otorgamiento de la buena pro, el comité de selección revisa las ofertas económicas que cumplen los requisitos de calificación, de conformidad con lo establecido para el rechazo de ofertas, previsto en el artículo 68 del Reglamento, de ser el caso.

De rechazarse alguna de las ofertas calificadas, el comité de selección revisa el cumplimiento de los requisitos de calificación de los postores que siguen en el orden de prelación, en caso las hubiere.

1.13. OTORGAMIENTO DE LA BUENA PRO

Definida la oferta ganadora, el comité de selección otorga la buena pro, mediante su publicación en el SEACE, incluyendo el cuadro comparativo y las actas debidamente motivadas de los resultados de la admisión, no admisión, evaluación, calificación, descalificación, rechazo y el otorgamiento de la buena pro.

1.14. CONSENTIMIENTO DE LA BUENA PRO

Cuando se hayan presentado dos (2) o más ofertas, el consentimiento de la buena pro se produce a los ocho (8) días hábiles siguientes de la notificación de su otorgamiento, sin que los postores hayan ejercido el derecho de interponer el recurso de apelación.

En caso que se haya presentado una sola oferta, el consentimiento de la buena pro se produce el mismo día de la notificación de su otorgamiento.

El consentimiento del otorgamiento de la buena pro se publica en el SEACE al día hábil siguiente de producido.

Importante

Una vez consentido el otorgamiento de la buena pro, el órgano encargado de las contrataciones o el órgano de la Entidad al que se haya asignado tal función realiza la verificación de la oferta presentada por el postor ganador de la buena pro conforme lo establecido en el numeral 64.6 del artículo 64 del Reglamento.

CAPÍTULO II

SOLUCIÓN DE CONTROVERSIAS DURANTE EL PROCEDIMIENTO DE SELECCIÓN

2.1. RECURSO DE APELACIÓN

A través del recurso de apelación se pueden impugnar los actos dictados durante el desarrollo del procedimiento de selección hasta antes del perfeccionamiento del contrato.

El recurso de apelación se presenta ante y es resuelto por el Tribunal de Contrataciones del Estado.

Los actos que declaren la nulidad de oficio, la cancelación del procedimiento de selección y otros actos emitidos por el Titular de la Entidad que afecten la continuidad de este, se impugnan ante el Tribunal de Contrataciones del Estado.

Importante

- *Una vez otorgada la buena pro, el comité de selección, está en la obligación de permitir el acceso de los participantes y postores al expediente de contratación, salvo la información calificada como secreta, confidencial o reservada por la normativa de la materia, a más tardar dentro del día siguiente de haberse solicitado por escrito.*

Luego de otorgada la buena pro no se da a conocer las ofertas cuyos requisitos de calificación no fueron analizados y revisados por el comité de selección.

- *A efectos de recoger la información de su interés, los postores pueden valerse de distintos medios, tales como: (i) la lectura y/o toma de apuntes, (ii) la captura y almacenamiento de imágenes, e incluso (iii) pueden solicitar copia de la documentación obrante en el expediente, siendo que, en este último caso, la Entidad deberá entregar dicha documentación en el menor tiempo posible, previo pago por tal concepto.*
- *El recurso de apelación se presenta ante la Mesa de Partes del Tribunal o ante las oficinas desconcentradas del OSCE.*

2.2. PLAZOS DE INTERPOSICIÓN DEL RECURSO DE APELACIÓN

La apelación contra el otorgamiento de la buena pro o contra los actos dictados con anterioridad a ella se interpone dentro de los ocho (8) días hábiles siguientes de haberse notificado el otorgamiento de la buena pro.

La apelación contra los actos dictados con posterioridad al otorgamiento de la buena pro, contra la declaración de nulidad, cancelación y declaratoria de desierto del procedimiento, se interpone dentro de los ocho (8) días hábiles siguientes de haberse tomado conocimiento del acto que se desea impugnar.

CAPÍTULO III DEL CONTRATO

3.1. PERFECCIONAMIENTO DEL CONTRATO

Los plazos y el procedimiento para perfeccionar el contrato se realiza conforme a lo indicado en el artículo 141 del Reglamento.

Para perfeccionar el contrato, el postor ganador de la buena pro debe presentar los documentos señalados en el artículo 139 del Reglamento y los previstos en la sección específica de las bases.

3.2. GARANTÍAS

Las garantías que deben otorgar los postores y/o contratistas, según corresponda, son las de fiel cumplimiento del contrato y por los adelantos.

3.2.1. GARANTÍA DE FIEL CUMPLIMIENTO

Como requisito indispensable para perfeccionar el contrato, el postor ganador debe entregar a la Entidad la garantía de fiel cumplimiento del mismo por una suma equivalente al diez por ciento (10%) del monto del contrato original. Esta se mantiene vigente hasta la conformidad de la recepción de la prestación a cargo del contratista.

3.2.2. GARANTÍA DE FIEL CUMPLIMIENTO POR PRESTACIONES ACCESORIAS

En las contrataciones que conllevan la ejecución de prestaciones accesorias, tales como mantenimiento, reparación o actividades afines, se otorga una garantía adicional por una suma equivalente al diez por ciento (10%) del monto del contrato de la prestación accesorio, la misma que debe ser renovada periódicamente hasta el cumplimiento total de las obligaciones garantizadas.

Importante

En los contratos derivados de procedimientos de selección por relación de ítems, cuando el monto del ítem adjudicado o la sumatoria de los montos de los ítems adjudicados sea igual o menor a doscientos mil Soles (S/ 200,000.00), no corresponde presentar garantía de fiel cumplimiento de contrato ni garantía de fiel cumplimiento por prestaciones accesorias, conforme a lo dispuesto en el literal a) del artículo 152 del Reglamento.

3.2.3. GARANTÍA POR ADELANTO

En caso se haya previsto en la sección específica de las bases la entrega de adelantos, el contratista debe presentar una garantía emitida por idéntico monto conforme a lo estipulado en el artículo 153 del Reglamento.

3.3. REQUISITOS DE LAS GARANTÍAS

Las garantías que se presenten deben ser incondicionales, solidarias, irrevocables y de realización automática en el país, al solo requerimiento de la Entidad. Asimismo, deben ser emitidas por empresas que se encuentren bajo la supervisión directa de la Superintendencia de Banca, Seguros y Administradoras Privadas de Fondos de Pensiones y que cuenten con clasificación de riesgo B o superior. Asimismo, deben estar autorizadas para emitir garantías; o estar consideradas en la última lista de bancos extranjeros de primera categoría que

periódicamente publica el Banco Central de Reserva del Perú.

Importante

Corresponde a la Entidad verificar que las garantías presentadas por el postor ganador de la buena pro y/o contratista cumplan con los requisitos y condiciones necesarios para su aceptación y eventual ejecución, sin perjuicio de la determinación de las responsabilidades funcionales que correspondan.

Advertencia

Los funcionarios de las Entidades no deben aceptar garantías emitidas bajo condiciones distintas a las establecidas en el presente numeral, debiendo tener en cuenta lo siguiente:

1. La clasificadora de riesgo que asigna la clasificación a la empresa que emite la garantía debe encontrarse listada en el portal web de la SBS (<http://www.sbs.gob.pe/sistema-financiero/clasificadoras-de-riesgo>).

2. Se debe identificar en la página web de la clasificadora de riesgo respectiva, cuál es la clasificación vigente de la empresa que emite la garantía, considerando la vigencia a la fecha de emisión de la garantía.

3. Para fines de lo establecido en el artículo 148 del Reglamento, la clasificación de riesgo B, incluye las clasificaciones B+ y B.

4. Si la empresa que otorga la garantía cuenta con más de una clasificación de riesgo emitida por distintas empresas listadas en el portal web de la SBS, bastará que en una de ellas cumpla con la clasificación mínima establecida en el Reglamento.

En caso exista alguna duda sobre la clasificación de riesgo asignada a la empresa emisora de la garantía, se deberá consultar a la clasificadora de riesgos respectiva.

De otro lado, además de cumplir con el requisito referido a la clasificación de riesgo, a efectos de verificar si la empresa emisora se encuentra autorizada por la SBS para emitir garantías, debe revisarse el portal web de dicha Entidad (<http://www.sbs.gob.pe/sistema-financiero/relacion-de-empresas-que-se-encuentran-autorizadas-a-emitir-cartas-fianza>).

Los funcionarios competentes deben verificar la autenticidad de la garantía a través de los mecanismos establecidos (consulta web, teléfono u otros) por la empresa emisora.

3.4. EJECUCIÓN DE GARANTÍAS

La Entidad puede solicitar la ejecución de las garantías conforme a los supuestos contemplados en el artículo 155 del Reglamento.

3.5. ADELANTOS

La Entidad puede entregar adelantos directos al contratista, los que en ningún caso exceden en conjunto del treinta por ciento (30%) del monto del contrato original, siempre que ello haya sido previsto en la sección específica de las bases.

3.6. PENALIDADES

3.6.1. PENALIDAD POR MORA EN LA EJECUCIÓN DE LA PRESTACIÓN

En caso de retraso injustificado del contratista en la ejecución de las prestaciones objeto del contrato, la Entidad le aplica automáticamente una penalidad por mora por cada día de atraso, de conformidad con el artículo 162 del Reglamento.

3.6.2. OTRAS PENALIDADES

La Entidad puede establecer penalidades distintas a la mencionada en el numeral precedente, según lo previsto en el artículo 163 del Reglamento y lo indicado en la sección específica de las bases.

Estos dos tipos de penalidades se calculan en forma independiente y pueden alcanzar cada una un monto máximo equivalente al diez por ciento (10%) del monto del contrato vigente, o de ser el caso, del ítem que debió ejecutarse.

3.7. INCUMPLIMIENTO DEL CONTRATO

Las causales para la resolución del contrato, serán aplicadas de conformidad con el artículo 36 de la Ley y 164 del Reglamento.

3.8. PAGOS

El pago se realiza después de ejecutada la respectiva prestación, pudiendo contemplarse pagos a cuenta, según la forma establecida en la sección específica de las bases o en el contrato.

La Entidad paga las contraprestaciones pactadas a favor del contratista dentro de los diez (10) días calendario siguientes de otorgada la conformidad de los bienes, siempre que se verifiquen las condiciones establecidas en el contrato para ello, bajo responsabilidad del funcionario competente.

La conformidad se emite en un plazo máximo de siete (7) días de producida la recepción salvo que se requiera efectuar pruebas que permitan verificar el cumplimiento de la obligación, en cuyo caso la conformidad se emite en un plazo máximo de quince (15) días, bajo responsabilidad del funcionario que debe emitir la conformidad.

En el caso que se haya suscrito contrato con un consorcio, el pago se realizará de acuerdo a lo que se indique en el contrato de consorcio.

Advertencia

En caso de retraso en los pagos a cuenta o pago final por parte de la Entidad, salvo que se deba a caso fortuito o fuerza mayor, esta reconoce al contratista los intereses legales correspondientes, de conformidad con el artículo 39 de la Ley y 171 del Reglamento, debiendo repetir contra los responsables de la demora injustificada.

3.9. DISPOSICIONES FINALES

Todos los demás aspectos del presente procedimiento no contemplados en las bases se regirán supletoriamente por la Ley y su Reglamento, así como por las disposiciones legales vigentes.

SECCIÓN ESPECÍFICA

CONDICIONES ESPECIALES DEL PROCEDIMIENTO DE SELECCIÓN

(EN ESTA SECCIÓN LA ENTIDAD DEBERÁ COMPLETAR LA INFORMACIÓN EXIGIDA, DE ACUERDO A LAS
INSTRUCCIONES INDICADAS)

CAPÍTULO I GENERALIDADES

1.1. ENTIDAD CONVOCANTE

Nombre : Corte Superior de Justicia de Cusco
RUC N° : 20490770683
Domicilio legal : Av. El Sol N° 239, Cusco
Teléfono: : 084-581360, Anexo 43047
Correo electrónico : logisticacuscocsj@gmail.com

1.2. OBJETO DE LA CONVOCATORIA

El presente procedimiento de selección por **Ítem paquete** tiene por objeto la contratación de bienes: **"Adquisición de Uniforme Institucional para el personal Jurisdiccional y Administrativo de la Corte Superior de Justicia de Cusco"**.

Ítem N°	Artículo	Unidad de medida	Cantidad	Descripción del Bien
ITEM I: Uniforme Institucional para Damas				
	Uniforme de Invierno para Dama	Juego	328	01 saco manga larga 01 chaleco 01 falda 01 pantalón 02 blusas manga larga
	Uniforme de Media Estación para Damas	Juego	17	01 saco manga larga 01 chaleco 01 falda 01 pantalón 02 blusas manga larga
ITEM II: Uniforme Institucional para Caballeros				
	Uniforme de Invierno para Caballero	Juego	297	01 saco manga larga 02 pantalones 02 camisas manga larga 01 corbata
	Uniforme de Media Estación para Caballero	Juego	26	01 saco manga larga 02 pantalones 02 camisas manga larga 01 corbata

1.3. EXPEDIENTE DE CONTRATACIÓN

El expediente de contratación fue aprobado mediante **Formato 02 N° 22-2023-P**, el 26 de abril de 2023, por la Presidencia de la Corte Superior de Justicia de Cusco.

1.4. FUENTE DE FINANCIAMIENTO

Recursos Ordinarios.

Importante

La fuente de financiamiento debe corresponder a aquella prevista en la Ley de Equilibrio Financiero del Presupuesto del Sector Público del año fiscal en el cual se convoca el procedimiento de selección.

1.5. SISTEMA DE CONTRATACIÓN

El presente procedimiento se rige por el sistema de **Precios Unitarios**, de acuerdo con lo establecido en el expediente de contratación respectivo.

1.6. DISTRIBUCIÓN DE LA BUENA PRO

No aplica.

1.7. ALCANCES DEL REQUERIMIENTO

El alcance de la prestación está definido en el Capítulo III de la presente sección de las bases.

1.8. PLAZO DE ENTREGA

Los bienes materia de la presente convocatoria se entregarán en el plazo de **cuarenta (40) días calendario, contados a partir del día siguiente del término de la toma de medidas y recolección de tallas, en lo que corresponde para cada ítem** en concordancia con lo establecido en el expediente de contratación.

1.9. COSTO DE REPRODUCCIÓN Y ENTREGA DE BASES

Los participantes registrados tienen el derecho de recabar un ejemplar de las bases, para cuyo efecto deben cancelar S/. 5.00 (Cinco con 00/100 soles) en la cuenta corriente del Poder Judicial N° 0000-281743 en el Banco de la Nación. Con dicho recibo de pago se deberá apersonar a la Coordinación de Logística, sito en Av. El Sol N° 239, (cuarto piso) – provincia y departamento de Cusco, en el horario de oficina.

Importante

El costo de entrega de un ejemplar de las bases no puede exceder el costo de su reproducción.

1.10. BASE LEGAL

- Ley N° 31638 Ley de Presupuesto del Sector Público para el Año Fiscal 2023.
- Ley N° 31639 Ley de Equilibrio Financiero del Presupuesto del Sector Público del año fiscal 2023.
- Ley N° 29783 - Ley de Seguridad y Salud en el Trabajo.
- Ley N° 27806 - Ley de Transparencia y de Acceso a la Información Pública.
- Texto Único Ordenado de la Ley N° 30225, Ley de Contrataciones del Estado, aprobado por Decreto Supremo N° 082-2019-EF, en adelante la Ley.
- Decreto Supremo N° 344-2018-EF que aprueba el Reglamento de la Ley de Contrataciones del Estado, en adelante el Reglamento, y sus modificatorias efectuadas mediante Decreto Supremo N° 377-2019-EF y Decreto Supremo N°168-2020-EF.
- Ley N° 27815, Ley de Código de Ética de la Función Pública.
- Ley N° 27444, Ley de Procedimiento Administrativo General, y su modificatoria efectuada mediante Decreto Legislativo N° 1272, en adelante la Ley.
- Directivas de OSCE.

Las referidas normas incluyen sus respectivas modificaciones, de ser el caso.

CAPÍTULO II DEL PROCEDIMIENTO DE SELECCIÓN

2.1. CALENDARIO DEL PROCEDIMIENTO DE SELECCIÓN

Según el cronograma de la ficha de selección de la convocatoria publicada en el SEACE.

Importante

De conformidad con la vigesimosegunda Disposición Complementaria Final del Reglamento, en caso la Entidad (Ministerios y sus organismos públicos, programas o proyectos adscritos) haya difundido el requerimiento a través del SEACE siguiendo el procedimiento establecido en dicha disposición, no procede formular consultas u observaciones al requerimiento.

2.2. CONTENIDO DE LAS OFERTAS

La oferta contendrá, además de un índice de documentos², la siguiente documentación:

2.2.1. Documentación de presentación obligatoria

2.2.1.1. Documentos para la admisión de la oferta

- Declaración jurada de datos del postor. (**Anexo N° 1**)
- Documento que acredite la representación de quien suscribe la oferta.

En caso de persona jurídica, copia del certificado de vigencia de poder del representante legal, apoderado o mandatario designado para tal efecto.

En caso de persona natural, copia del documento nacional de identidad o documento análogo, o del certificado de vigencia de poder otorgado por persona natural, del apoderado o mandatario, según corresponda.

En el caso de consorcios, este documento debe ser presentado por cada uno de los integrantes del consorcio que suscriba la promesa de consorcio, según corresponda.

Advertencia

De acuerdo con el artículo 4 del Decreto Legislativo N° 1246, las Entidades están prohibidas de exigir a los administrados o usuarios la información que puedan obtener directamente mediante la interoperabilidad a que se refieren los artículos 2 y 3 de dicho Decreto Legislativo. En esa medida, si la Entidad es usuaria de la Plataforma de Interoperabilidad del Estado – PIDE³ y siempre que el servicio web se encuentre activo en el Catálogo de Servicios de dicha plataforma, no corresponderá exigir el certificado de vigencia de poder y/o documento nacional de identidad.

- Declaración jurada de acuerdo con el literal b) del artículo 52 del Reglamento. (**Anexo N° 2**)
- Declaración jurada de cumplimiento de las Especificaciones Técnicas contenidas en el numeral 3.1 del Capítulo III de la presente sección. (**Anexo N° 3**)

² La omisión del índice no determina la no admisión de la oferta.

³ Para mayor información de las Entidades usuarias y del Catálogo de Servicios de la Plataforma de Interoperabilidad del Estado – PIDE ingresar al siguiente enlace <https://www.gobiernodigital.gob.pe/interoperabilidad/>

- e) Ficha del fabricante de las telas a emplear para la confección de los uniformes para verificar el cumplimiento de las Especificaciones Técnicas, **(Adjuntar: Fichas Técnicas, Catálogos, Folletos, Instructivos u otro documento análogo de las telas).**⁴

Especificaciones técnicas:

- Tipo de tejido
- Composición
- Peso
- Hilado
- Densidad
- Estabilidad
- Solidez
- Acabado, etc.

Relación de Telas:

- Tela Casimir diseño (saco, falda, pantalón, chaleco)
- Tela (camisa)
- Tela (blusa)

- f) Declaración jurada de plazo de entrega. **(Anexo N° 4)**⁵
- g) Promesa de consorcio con firmas legalizadas, de ser el caso, en la que se consigne los integrantes, el representante común, el domicilio común y las obligaciones a las que se compromete cada uno de los integrantes del consorcio, así como el porcentaje equivalente a dichas obligaciones. **(Anexo N° 5)**
- h) El precio de la oferta en Soles. Adjuntar obligatoriamente el **Anexo N° 6**.

El precio total de la oferta y los subtotales que lo componen son expresados con dos (2) decimales. Los precios unitarios pueden ser expresados con más de dos (2) decimales.

Importante

El comité de selección verifica la presentación de los documentos requeridos. De no cumplir con lo requerido, la oferta se considera no admitida.

2.2.1.2. Documentos para acreditar los requisitos de calificación

Incorporar en la oferta los documentos que acreditan los **"Requisitos de Calificación"** que se detallan en el numeral 3.2 del Capítulo III de la presente sección de las bases.

2.2.2. Documentación de presentación facultativa

- a) Solicitud de bonificación del cinco por ciento (5%) por tener la condición de micro y pequeña empresa **(Anexo N°10). Ítem N° 1 e Ítem N° 2**

Advertencia

El comité de selección no podrá exigir al postor la presentación de documentos que no hayan sido indicados en los acápite "Documentos para la admisión de la oferta", "Requisitos de calificación" y "Factores de evaluación".

⁴ Consulta N° 9: Si, es correcto. Se puede presentar Fichas Técnicas y/o Catálogos y/o Folletos y/o Instructivos u otro documento análogo de las telas

⁵ En caso de considerar como factor de evaluación la mejora del plazo de entrega, el plazo ofertado en dicho anexo servirá también para acreditar este factor.

2.3. REQUISITOS PARA PERFECCIONAR EL CONTRATO

El postor ganador de la buena pro debe presentar los siguientes documentos para perfeccionar el contrato:

- Garantía de fiel cumplimiento del contrato.
- Contrato de consorcio con firmas legalizadas ante Notario de cada uno de los integrantes, de ser el caso.
- Código de cuenta interbancaria (CCI) o, en el caso de proveedores no domiciliados, el número de su cuenta bancaria y la entidad bancaria en el exterior.
- Copia de la vigencia del poder del representante legal de la empresa que acredite que cuenta con facultades para perfeccionar el contrato, cuando corresponda.
- Copia de DNI del postor en caso de persona natural, o de su representante legal en caso de persona jurídica.
- Domicilio y correo electrónico para efectos de la notificación durante la ejecución del contrato.
- Autorización de notificación de la decisión de la Entidad sobre la solicitud de ampliación de plazo mediante medios electrónicos de comunicación ⁶ (**Anexo N° 11**).
- Detalle del precio de la oferta de cada uno de los bienes que conforman el paquete⁷. (**Ítem I y II**).

Advertencia

De acuerdo con el artículo 4 del Decreto Legislativo N° 1246, las Entidades están prohibidas de exigir a los administrados o usuarios la información que puedan obtener directamente mediante la interoperabilidad a que se refieren los artículos 2 y 3 de dicho Decreto Legislativo. En esa medida, si la Entidad es usuaria de la Plataforma de Interoperabilidad del Estado – PIDE⁸ y siempre que el servicio web se encuentre activo en el Catálogo de Servicios de dicha plataforma, no corresponderá exigir los documentos previstos en los literales e) y f).

Importante

- En caso que el postor ganador de la buena pro sea un consorcio, las garantías que presente este para el perfeccionamiento del contrato, así como durante la ejecución contractual, de ser el caso, además de cumplir con las condiciones establecidas en el artículo 33 de la Ley y en el artículo 148 del Reglamento, deben consignar expresamente el nombre completo o la denominación o razón social de los integrantes del consorcio, en calidad de garantizados, de lo contrario no podrán ser aceptadas por las Entidades. No se cumple el requisito antes indicado si se consigna únicamente la denominación del consorcio, conforme lo dispuesto en la Directiva "Participación de Proveedores en Consorcio en las Contrataciones del Estado".*
- En los contratos derivados de procedimientos de selección por relación de ítems, cuando el monto del ítem adjudicado o la sumatoria de los montos de los ítems adjudicados sea igual o menor a doscientos mil Soles (S/ 200,000.00), no corresponde presentar garantía de fiel cumplimiento de contrato ni garantía de fiel cumplimiento por prestaciones accesorias, conforme a lo dispuesto en el literal a) del artículo 152 del Reglamento.*

Importante

- Corresponde a la Entidad verificar que las garantías presentadas por el postor ganador de la buena pro cumplan con los requisitos y condiciones necesarios para su aceptación y eventual ejecución, sin perjuicio de la determinación de las responsabilidades funcionales que correspondan.*
- De conformidad con el Reglamento Consular del Perú aprobado mediante Decreto Supremo*

⁶ En tanto se implemente la funcionalidad en el SEACE, de conformidad con la Primera Disposición Complementaria Transitoria del Decreto Supremo N° 234-2022-EF.

⁷ Incluir solo en caso de contrataciones por paquete.

⁸ Para mayor información de las Entidades usuarias y del Catálogo de Servicios de la Plataforma de Interoperabilidad del Estado – PIDE ingresar al siguiente enlace <https://www.gobiernodigital.gob.pe/interoperabilidad/>

N° 076-2005-RE para que los documentos públicos y privados extendidos en el exterior tengan validez en el Perú, deben estar legalizados por los funcionarios consulares peruanos y refrendados por el Ministerio de Relaciones Exteriores del Perú, salvo que se trate de documentos públicos emitidos en países que formen parte del Convenio de la Apostilla, en cuyo caso bastará con que estos cuenten con la Apostilla de la Haya⁹.

- *La Entidad no puede exigir documentación o información adicional a la consignada en el presente numeral para el perfeccionamiento del contrato.*

2.4. PERFECCIONAMIENTO DEL CONTRATO

ITEM I y II.

El contrato se perfecciona con la suscripción del documento que lo contiene. Para dicho efecto el postor ganador de la buena pro, dentro del plazo previsto en el artículo 141 del Reglamento, debe presentar la documentación requerida en la oficina de Trámite Documentario de la Entidad, sito en Av. El Sol 239, Cusco, 1° piso de Palacio de Justicia, con cargo a la Coordinación de Logística.

Importante

En el caso de procedimientos de selección por relación de ítems, se puede perfeccionar el contrato con la suscripción del documento o con la recepción de una orden de compra, cuando el monto del valor estimado del ítem no supere los doscientos mil Soles (S/ 200,000.00).

2.5. FORMA DE PAGO

La Entidad realizará el pago de la contraprestación pactada a favor del contratista en **Pago Único**.

Para efectos del pago de las contraprestaciones ejecutadas por el contratista, la Entidad debe contar con la siguiente documentación:

- Recepción del Área de Almacén.
- Informe del funcionario responsable de la Coordinación de Personal emitiendo la conformidad de la prestación efectuada.
- Comprobante de pago.

Dicha documentación se debe presentar en la Coordinación de Logística, sito en Av. El Sol 239, Cusco, 4° piso del Palacio de Justicia, en el horario de oficina.

⁹ Según lo previsto en la Opinión N° 009-2016/DTN.

CAPÍTULO III REQUERIMIENTO

Importante

De conformidad con el numeral 29.8 del artículo 29 del Reglamento, el área usuaria es responsable de la adecuada formulación del requerimiento, debiendo asegurar la calidad técnica y reducir la necesidad de su reformulación por errores o deficiencias técnicas que repercutan en el proceso de contratación.

3.1. ESPECIFICACIONES TÉCNICAS

ESPECIFICACIONES TECNICAS

1. AREA SOLICITANTE

Coordinación de Recursos Humanos

2. DENOMINACIÓN DE LA CONTRATACIÓN

Adquisición del Uniforme Institucional para el personal jurisdiccional y administrativo de la Corte Superior de Justicia de Cusco.

3. FINALIDAD PÚBLICA

Establecer una identificación y bienestar al personal jurisdiccional y administrativo que labora en las diversas dependencias de la Corte Superior de Justicia de Cusco, en el cumplimiento de sus funciones encomendadas de administrar justicia en el país.

4. OBJETIVOS DE LA CONTRATACIÓN

Brindar un (01) juego de uniformes para damas y caballeros para el personal jurisdiccional y administrativo que labora en las diversas dependencias de la Corte Superior de Justicia de Cusco, en el cumplimiento de sus funciones encomendadas de administrar justicia en el país.

5. ALCANCE Y DESCRIPCIÓN DE LOS BIENES A CONTRATAR

El periodo considerado para el beneficio del Uniforme Institucional es desde el 01/01/2021 al 31/12/2022, según la Resolución Administrativa 000020-2020-GG-PJ con fecha 11 de enero del 2020, que aprueba la Directiva GRHB/DIR-03 "Disposiciones para la asignación y uso del uniforme institucional en el Poder Judicial", tal como se describe la siguiente tabla:

Uniforme para dama (345)
Uniforme para caballero (323)

Tabla 1: Cantidad de Uniformes Institucionales de la Corte Superior de Justicia de Cusco.

ITEM	ARTICULO	UNIDAD DE MEDIDA	CANTIDAD	DESCRIPCION DE BIEN
1	UNIFORME INSTITUCIONAL PARA DAMAS			
	UNIFORME DE INVIERNO PARA DAMAS (*)	JUEGO	328	01 Saco manga larga 01 Chaleco 01 Falda 01 Pantalón 02 Blusas manga larga
	UNIFORME DE MEDIA ESTACION PARA DAMAS (**)	JUEGO	17	01 Saco manga larga 01 Chaleco 01 Falda 01 Pantalón 02 Blusas manga larga

2	UNIFORME INSTITUCIONAL PARA CABALLEROS		
UNIFORME DE INVIERNO PARA CABALLEROS (*)	JUEGO	297	01 Saco manga larga 02 Pantalones 02 Camisas manga larga 01 Corbata
UNIFORME MEDIA ESTACION PARA CABALLEROS (**)	JUEGO	26	01 Saco manga larga 02 Pantalones 02 Camisas manga larga 01 Corbata

(*) UNIFORME INSTITUCIONAL: TERNO/SASTRE

TELA INVIERNO: CASIMIR DISEÑO / CASIMIR CON MICRODISEÑOS EN TONOS AZULES

COMPOSICIÓN: 100% LANA

TELA CAMISA: FIL A FIL / 60% ALGODÓN – 40% POLYESTER

TELA BLUSA: FIL A FIL / 60% ALGODÓN – 40% POLYESTER

() UNIFORME INSTITUCIONAL: TERNO/SASTRE**

TELA MEDIA ESTACION: CASIMIR RICH WOOL DISEÑO / CASIMIR RICH WOOL CON DISEÑO EN COLOR AZUL MARINO MEDIO

COMPOSICIÓN: 55% LANA 45% POLIESTER +/-5%

TELA CAMISA: FIL A FIL / 60% ALGODÓN – 40% POLYESTER

TELA BLUSA: FIL A FIL / 60% ALGODÓN – 40% POLYESTER

Se adjuntan EETT de telas.

5.1. Características Técnicas. -

- El uniforme institucional tendrá las características descritas en el presente documento y deberán ajustarse a las especificaciones técnicas: diseño, gráficos, características y detalles de confección y las características de las telas a emplear por cada ítem.
- En caso de existir incongruencia entre el texto y el gráfico en las especificaciones técnicas de las bases para la confección del uniforme, PREVALECE LA INFORMACIÓN CONSIGNADA EN EL TEXTO.
- Los márgenes de tolerancia (+/-) en todas las medidas indicadas en las especificaciones técnicas SERA DEL +/-5%.
- La confección de las prendas será por tallas (proporcionadas a través de un formato) de acuerdo a la Plantilla de Tallas que proporcionará el contratista y/o medidas tomadas a los trabajadores, según las especificaciones técnicas que se adjunta, donde se detalla los diseños y modelos de los uniformes de damas y caballeros, características y detalles de la confección, y las características de las telas a emplear por género.
- Las prendas deberán ser confeccionadas con piezas completas sin ser unidas con retazos o partes, aun cuando estas sean de la misma tela.
- Las prendas deberán ser confeccionadas de modo que tengan suficiente tela para ensanche.
- El contratista deberá considerar en las prendas una etiqueta con información respecto del cuidado de la tela, lavado y planchado de las prendas.
- Los uniformes deberán ser entregados en perfecto estado (sin arrugas ni marcas de embalaje) en un colgador de ropa y bolsa portaterno con cierre (nuevo) para su traslado y cuidado.
- Cada prenda deberá tener el código o número de registro con el nombre del servidor, según relación que el área usuaria entregará al contratista.
- El transporte de los uniformes hasta el Almacén de la Corte Superior de Justicia de Cusco, será por cuenta y riesgo del contratista.

6. PLAZOS Y CONDICIONES

6.1. Recolección de Medidas del Uniforme

El contratista deberá efectuar la toma de medidas a los trabajadores en la Sede Central de la Corte Superior de Justicia de Cusco.

La toma de medidas se iniciará, al día siguiente de suscrito el Contrato, por lo cual se deberá coordinar previamente con el Área usuaria para que le proporcione la relación de los beneficiarios oportunamente.¹⁰

El plazo para esta actividad será de **cuatro (04) días calendarios** (etapa que estará a cargo del contratista).

El contratista brindará el formato "Reporte de Tallas" para el llenado de las mismas, al día siguiente de la firma del contrato al correo czarates@pj.gob.pe y pconchal@pj.gob.pe con la finalidad de que los trabajadores beneficiarios que no puedan apersonarse a la toma de medidas por diferentes motivos, puedan llenar y remitir por ellos mismos al contratista (El contratista proporcionará una dirección de correo electrónico) con copia al área usuaria dentro del plazo establecido, la remisión de tallas no genera derecho a reclamos ni arreglos por parte del contratista.

Si dentro del plazo programado para la toma de medidas existiese trabajadores que no se presenten o no envíen su formato de "Reporte de Tallas", el contratista informará al área usuaria (Coordinación de Recursos Humanos), al día siguiente de terminada la toma de medidas (a primera hora), para que en el día se les proporcione la cantidad de uniformes por tallas (XS, S, M, L, XL, XXL, XXXXL y XXXXL) que deberá fabricar respecto a los uniformes de los trabajadores que no se tomaron las medidas, quienes no tendrán derecho a tener arreglos por parte del contratista.

El plazo para esta actividad será de **un (01) día calendario**.

6.2. Plazo de Confección y Entrega de los Uniformes

El plazo para la confección de la totalidad de bienes adquiridos (uniformes institucionales) es de **Cuarenta (40) días calendarios**, contados a partir del día siguiente de culminada la etapa de toma de medidas y recolección de tallas. Debiendo ingresar en el Almacén de la Corte Superior de Justicia de Cusco el día 40.

A partir del día siguiente y durante **dos (02) días calendario** la Oficina de Almacén en conjunto con el área usuaria revisará que los bienes ingresados estén nuevos, completos, en la cantidad establecida y embalados de acuerdo a lo requerido en las bases y así dar por recepcionado de manera formal los uniformes.

6.3. Control de Calidad

Al término del ingreso de los bienes al almacén por parte del contratista (recepción y revisión), el área usuaria, con el apoyo de un laboratorio acreditado, verificará la calidad del producto, para ello, elegirá al azar dos (02) juegos de uniformes por ítem del almacén, para someterlos a pruebas de laboratorio y corroborar que las características técnicas de la tela coincidan con las aprobadas por el área usuaria. Las pruebas a realizar son las siguientes:

- Estabilidad Dimensional de la tela
- Gramaje de la tela
- Composición de la tela

¹⁰ Consulta N° 10: El listado del personal será entregado el mismo día de la suscripción del contrato.

Las muestras serán remitidas al laboratorio, el cual elegirá una prenda de cada tela diferente por juego de uniforme para realizar las pruebas antes indicadas.

Luego del cual emitirá un certificado de pruebas de laboratorio por cada prenda de uniforme analizado, certificados que deben ser remitidos a esta Corte Superior de Justicia y a la empresa contratista, dichos documentos son indispensable para dar la conformidad al bien, por lo que el contratista deberá prever el reemplazo inmediato de las prendas analizadas.

Las prendas no analizadas serán devueltas a la empresa contratista por el laboratorio con un juego de certificados, mientras que las prendas analizadas con otro juego de certificados originales serán enviados a la Corte Superior de Justicia de Cusco como evidencia de las pruebas realizadas.

En caso de que los resultados de los análisis no coincidan con las características técnicas establecidas, el contratista deberá subsanar las observaciones, lo que será verificado por el laboratorio acreditado, debiendo emitir una nueva opinión sobre el descargo efectuado por el contratista.

El contratista se obliga a reponer las prendas que hayan sido sometidas a la evaluación de control de calidad.

6.4. Plazo de entrega a los servidores

Luego de la revisión y recepción formal de los uniformes se hará entrega oficial a los servidores.

La entrega oficial a los servidores se realizará durante **cinco (05) días calendario** contados a partir del día siguiente de la recepción formal de los bienes, debiendo establecer los mecanismos pertinentes a fin de que este acto no genere aglomeraciones que pudieran poner en riesgo la salud de los trabajadores.

6.5. Prueba y ajustes de prendas de vestir

El contratista coordinará previamente con el área usuaria (Coordinación de Recursos Humanos), para establecer un cronograma de atención de reclamos, el mismo que inicia posterior a la entrega de uniforme al usuario final, y recibir las observaciones y/o solicitudes de ajustes del uniforme entregado.

Esta etapa tendrá una duración de **tres (03) días calendario**, contados a partir del día siguiente de terminada la etapa de entrega del uniforme al servidor.

A la culminación de esta actividad, se suscribirá un acta y/o formato donde se detalle la cantidad de prendas por beneficiario a corregir por parte del contratista, acta que deberá ser alcanzada en copia a la (Coordinación de Recursos Humanos).

6.6. Formato de Ajustes y Arreglos.

El contratista empleará un formato por cada reclamo que se efectúe sobre la confección del uniforme institucional confeccionada, donde se describe el objeto del reclamo y el arreglo de efectuar, y entregará una copia al reclamante.

Al término de la atención del reclamo, deberá contar con la conformidad del usuario.

El contratista deberá informar a la Coordinación de Logística, resultado de la conformidad de los usuarios sobre el reclamo efectuado, informe que será requisito para dar la conformidad del proceso de adquisición.

6.7. Plazo para el levantamiento de observaciones

El contratista, una vez terminada la etapa de recepción de observaciones tendrá un plazo máximo de **cinco (5) días calendario** contados a partir del día siguiente de culminada la etapa de recepción de reclamos o de haber recepcionado las prendas, para subsanar los errores (arreglo o reposición de prendas), al día

siguiente de culminado este plazo deberán ser entregadas las prendas arregladas en la Corte Superior de Justicia de Cusco.

Plazo total para esta etapa **seis (6) días calendario**

CRONOGRAMA DE PLAZOS

N°	ACTIVIDADES	DIAS CALENDARIO
1	TOMA DE MEDIDAS Y/O RECOLECCION DE TALLAS	05 días
2	CONFECCION	40 días
3	RECEPCION Y REVISIÓN DE ALMACEN y AREA USUARIA	02 días
4	CONTROL DE CALIDAD (prueba de laboratorio a la calidad de las telas)	10 días
5	ENTREGA OFICIAL A LOS SERVIDORES	05 días
6	RECEPCION DE RECLAMOS	03 días
7	LEVANTAMIENTO DE OBSERVACIONES	06 días
TOTAL		71 días

Nota: Las actividades no pueden variar, pero si los días, siempre y cuando se respete el plazo máximo de 71 días.

El plazo incluye la toma de medidas de tallas, prueba y ajustes al finalizar la confección y entrega de las prendas acabadas.

7. MODALIDAD DE EJECUCION CONTRACTUAL

A precio unitario

8. EMBALAJE

Los uniformes deberán ser entregados con colgador y porta terno elaborado en notex, tela plastificada o material equivalente con cierre, para su traslado y cuidado. En dicho porta terno, así como en las prendas que ésta contenga, deberá figurar el número de registro y nombre del trabajador, ordenados según la relación que el Área Usuaría (Coordinación de Recursos Humanos), entregará al contratista.

9. LUGAR Y PLAZO DE ENTREGA DE BIENES

Lugar

Los uniformes se entregarán en la Sede Central de la Corte Superior de Justicia de Cusco, Av. El Sol N° 239, Cusco, ordenados de acuerdo a la relación que proporcione el Área Usuaría.

Plazo

Los uniformes serán entregados en el plazo máximo de cuarenta (40) días calendario, contados a partir del día siguiente del término de la toma de medidas

10. GARANTÍA COMERCIAL.

Garantía Comercial = Garantía de Calidad de Confección de Uniformes

El alcance de la garantía es contra defectos de confección y fabricación, inadaptación con el uso normal o cambios de color de las prendas y bienes, no detectados a la fecha de otorgamiento de la conformidad

10.1. Periodo de la Garantía

El Contratista deberá garantizar la calidad de confección por un periodo de Doce (12) meses.

Garantizará que los uniformes entregados sean nuevos, libres de defectos de fabricación, inadaptación con el uso normal o cambios de color.

Se debe entender que dentro del periodo de garantía el Contratista aceptará los cambios a que hubiera lugar previa coordinación con el servidor afectado.
La condición de inicio del cómputo del periodo de garantía se considerará a partir del otorgamiento de la conformidad

10.2. Reposición de Productos Defectuosos

El producto entregado por el contratista tendrá una garantía de cualquier deficiencia física o de fabricación de que pudiera manifestarse durante su uso normal.

El tiempo de reposición será de seis (06) días calendarios una vez notificado.

11. CONFORMIDAD DE RECEPCIÓN y CONFORMIDAD DEL PRODUCTO

El área de Almacén Central otorgará la conformidad de recepción de los uniformes contando previamente con el visto bueno del responsable del área usuaria.

La oficina de Recursos Humanos como área usuaria es la responsable de emitir conformidad del producto el cual será suscrito a su vez por la Unidad de Administración y Finanzas UAF, esto, una vez se haya entregado los uniformes a los servidores dentro del plazo de entrega, devolución de prendas arregladas y el informe de conformidad de Almacén sobre recepción de uniformes nuevos, completos, en la cantidad establecida y embalados de acuerdo a lo requerido en las bases

12. FORMA DE PAGO

El pago al Contratista se realizará en UN PAGO UNICO, previo Informe de conformidad del funcionario responsable de la recepción del Almacén Central, y la Conformidad emitida por el área usuaria y suscrita por la UAF, la cual se efectuará en un plazo no mayor a diez (10) días calendarios siguientes a la conformidad del producto, siempre que se verifiquen las condiciones establecidas en el contrato para ello, previa entrega de factura.

13. PENALIDAD POR MORA EN LA EJECUCIÓN DE LA PRESTACIÓN

La penalidad por demora en la entrega de los bienes se ejecutará de acuerdo a lo señalado en el Art. 162° del Reglamento de la Ley de Contrataciones con el Estado.

14. OTRAS PENALIDADES: Art. 163° del Reglamento

N°	SUPUESTO INCUMPLIMIENTO A PENALIZAR	FORMA DE CALCULO DE PENALIDAD	PROCEDIMIENTO DE VERIFICACION DEL SUPUESTO A PENALIZAR
1	Por no cumplir con la toma de medidas dentro del plazo establecido, no habilitar en las fechas indicadas el formato y medio electrónico para el envío de tallas, Salvo se deba a un caso fortuito o de fuerza mayor debidamente acreditado	50% de una UIT, por día de retraso o día de incumplimiento.	Informe del área usuaria.
2	Por entrega de prendas mal confeccionadas (con errores de medidas y tallas que no coincidan con la talla solicitada en el formato) en más del 25% de la cantidad total contratada por ITEM.	1% del monto contractual	Informe del área usuaria con el total de reclamos (devoluciones) registrados.
3	Por retraso en la devolución del total de las prendas arregladas por parte del Contratista.	50% de una UIT, por día de retraso.	Informe del área usuaria.
4	* Por persistir la observación luego de la etapa de levantamiento de observaciones.	10% de una UIT, por servidor afectado.	Informe del área usuaria.

ESPECIFICACIONES TÉCNICAS UNIFORME DE CABALLEROS 2023

ESPECIFICACIONES TÉCNICAS
SACO – CABALLERO
02 BOTONES C/2 ABERTURAS (*)

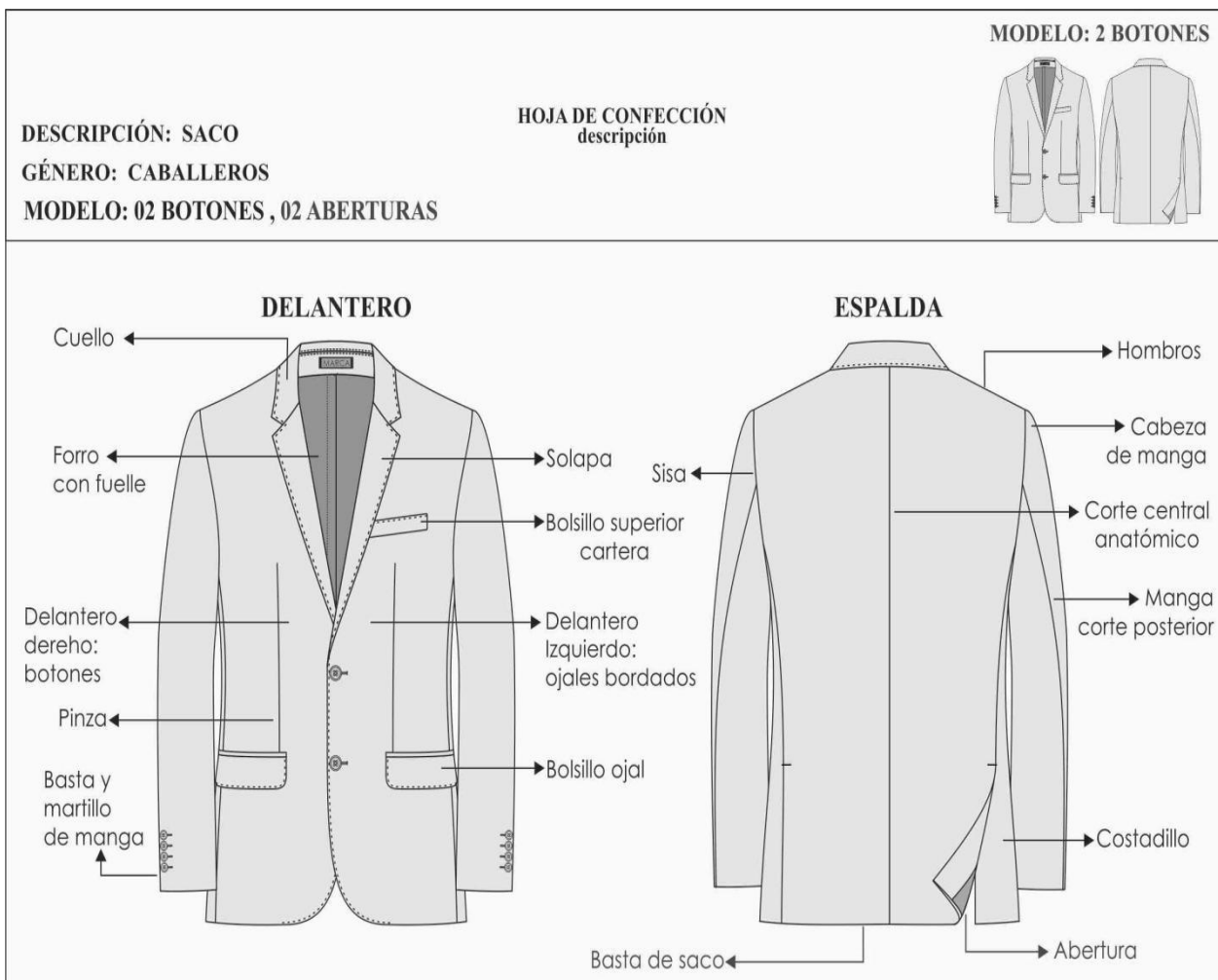

MODELO:	DE ACUERDO AL DISEÑO ADJUNTO ¹¹ .
CUELLO:	Superior fusionado con entretela fusionable. Además lleva pie de cuello. Inferior con fieltro al tono de la tela unido con el exterior con costura ZIG – ZAG estilo sastre. En los extremos es embolsado con costura recta. El cuello debe ser simétrico. El cuello lleva pespunte decorativo puntada hilván al filo superior. Presilla colgador: Al centro del cuello lleva un cintillo para colgador con marca. Con atraque en los extremos.
DELANTERO IZQUIERDO (PARTE EXTERNA)	Deberán estar fusionados con entretela fusionable ¹² , lleva pinza armada con 301 y llevarán un refuerzo de plastón. El delantero lleva pespunte decorativo puntada hilván a tono de la tela en su contorno al filo, desde la solapa hasta el ruedo de faldón.
BOLSILLO CARTERA	En la parte superior del delantero izquierdo llevará un bolsillo cartera de 10.5cm de largo por 2.5cm de alto. Con pespunte decorativo puntada hilván a tono de la tela al filo del borde superior.

¹¹ Consulta N° 12: Las entretelas requeridas, son las siguientes:

-Entretela tejida fusionable, composición 100% poliéster con peso 90 gr/m² +/-7gr/m².

-Entretela no tejida fusionable, composición 100% poliéster con peso de 46gr/m² +/-10gr/m²

¹² Consulta N° 01: La entretela requerida, será tejida fusionable con la composición 100% poliéster con peso de 90 gr/m² +/-7gr/m²

OJALES DELANTEROS	En la parte central deben llevar 02 ojales bordados tipo ojo de chanco con atraque en forma vertical el cual tiene una medida de 2.8cm. Los ojales deben estar colocados de manera simétrica uno debajo del otro.
BOLSILLO INFERIOR IZQUIERDO TIPO OJAL:	Llevará un bolsillo tipo ojal con vivos de tela de 0.6cm por lado y abertura de 15.7cm, además llevará una tapa conformada de dos partes, la parte superior de la misma tela, la cual estará reforzada con entretela fusionable y la parte inferior ó contratapa es de forro, la medida de esta tapa es de 5.5cm de alto incluyendo el vivo con 15.7cm de largo. Con pespunte decorativo puntada hilván a tono de la tela en su contorno al filo.
DELANTERO IZQUIERDO (INTERIOR FORRO)	El delantero interior con forro de la mejor calidad (forro 100% poliéster de 60gr/m2 mínimo a tono de la tela) ¹³
BOLSILLOS INTERNOS: ¹⁴	Superior-Porta documentos: Tipo ojal con vivos de tela 0.6cm de ancho cada vivo, con abertura de 13cm con atraque semilunar (en contraste) en los extremos de los bolsillos, además lleva una tapa botón triangular de forro insertada con 1 ojalillo tipo flecha de forro y 1 botón de 24 líneas centrado para mayor seguridad. Porta lapicero: Tipo ojal con vivos de tela de 0.6cm de ancho cada vivo, con abertura de 4cm con atraque semilunar en los extremos (en contraste). Cigarrera: Tipo ojal con vivos de tela de 0.6cm de ancho cada vivo, con abertura de 10 cm con atraque semilunar en los extremos (en contraste), además lleva un pespunte al contorno a 1.6mm.
DELANTERO DERECHO (PARTE EXTERNA):	Deberán estar fusionados con entretela fusionable, lleva pinza armada con 301 y llevarán un refuerzo de plastón. El delantero lleva pespunte decorativo puntada hilván a tono de la tela en su contorno al filo, desde la solapa hasta el ruedo de faldón.
BOLSILLO INFERIOR DERECHO TIPO OJAL:	Llevará un bolsillo tipo ojal con vivos de tela de 0.6cm por lado y abertura de 15.7cm, además llevará una tapa conformada de dos partes, la parte superior de la misma tela, la cual estará reforzada con entretela fusionable y la parte inferior ó contratapa es de forro, la medida de esta tapa es de 5.5cm de alto incluyendo el vivo con 15.7cm de largo. Con pespunte decorativo puntada hilván a tono de la tela en su contorno al filo.
DELANTERO DERECHO (INTERIOR FORRO):	El delantero interior con forro de la mejor calidad. (forro 100% poliéster de 60gr/m2 mínimo a tono de la tela) ¹⁵
BOLSILLO INTERNO:	Superior-Porta documento: Tipo ojal con vivos de tela 0.6cm de ancho cada vivo, con abertura de 13cm con atraque semilunar (en contraste) en los extremos de los bolsillos, además lleva una tapa botón triangular de forro insertada con 1 ojalillo tipo flecha de forro y 1 botón de 24 líneas centrado para mayor seguridad. Botón de repuesto: Adicionalmente se colocarán los botones de repuesto; 1 botón de 32 líneas y 1 botón de 24 líneas a un extremo del bolsillo.
PLASTÓN	Armado de 02 piezas, plástica y fieltro compactado. Deberán estar unidas con puntadas en zig-zag.

¹³ Consulta N° 02 y 13: forro 100% poliéster de 60gr/m2 mínimo a tono de la tela

¹⁴ Consulta N° 14: Se aclara que se utilizará, popelina 65% algodón-35% poliéster de 100gr/m2 mínimo, color negro.

¹⁵ Consulta N° 02 y 13: forro 100% poliéster de 60gr/m2 mínimo a tono de la tela

VUELTA:	Con media luna tipo pistola, armado con sesgo y respunte tipo hilván (cadeneta en el interior) en contraste, la vuelta se une con el delantero con costura recta.
SOLAPA:	Ancho de 7cm.
COSTADILLO:	Será unido al delantero a 1cm y a la espalda a 2cm, lo cual permitirá un mejor entalle de la prenda; este llevará como refuerzo entretela fusional desde la sisa hasta la basta.
ESPALDA:	La espalda tendrá corte anatómico, tela será orillado y unido con costura recta con ensanche 2 cm por lado. Forro de espalda: De 02 piezas unido con remalle armar fuelle de 2cm de profundidad con 301. Abertura posterior: Lleva abertura lateral de 5cm de cruce, la abertura lleva refuerzo de fusional.
MANGAS:	La manga mayor y menor (tela y forro) serán remalladas y estará unida con costura recta a 1cm. Basta y martillo de manga: Parte inferior, llevará 4 ojales bordados tipo chino (sin corte) de 2.5cm de largo total, con sus respectivos botones de 24 líneas. La boca de manga será de tipo martillo con abertura de 3cm, la cual tendrá una basta de 4cm (incluido remalle), será reforzada por la parte interior con entretela fusional. Cabeza de manga: Es fusionada con entretela fusional. Lleva chorrera de fieltro para un mejor armado de la manga.
HOMBROS	Remallado y unido a 1cm. Además en la parte interna llevará hombreras anatómicas prefabricadas una a cada lado.
SISA:	Unión de manga y cuerpo, costura de 1cm tela y forro.
BASTA DE SACO:	Doble de 4cm (incluido remalle), será reforzada por la parte interior con entretela fusional.
BOLSAS DE BOLSILLOS:	De popelina bolsillero, unidos con puntada de seguridad. ¹⁶
NOTA:	Todos los ensanches de costuras están incluido remalle. La prenda debe estar remallada sin incluir plastón, chorrera, sisa (tela y forro), cuello, escote, pinza y unión de vuelta con delantero.
AVÍOS:	Forro: en cuerpo y mangas. Entretela fusional tejida: Delantero, cuello, vuelta, vivos, costadillo (completo), cartera, tapa. Entretela fusional no tejida: Espalda superior, cabeza de manga, ruedo manga, ruedo espalda, abertura y manga ojal. Botones: De material 100% poliéster, modelo de 04 agujeros. Hombreras anatómicas prefabricadas con relleno de algodón con base de fieltro compactado. Popelina bolsillera Plastón: Plástico y fieltro. Fieltro de cuello: Al tono más cercano de la tela principal 100% poliéster. Hilo: Hilo de costura 301 con hilo 40/2 composición 100% poliéster. Hilo de costura 504 (ancho de remalle 0.5cm) con hilo composición 100% poliéster.
ETIQUETAS:	Marca de confeccionista. Etiqueta de talla: Etiqueta de composición e instrucciones de lavado.
ACABADO:	La prenda debe estar planchada y vaporizada.
PRESENTACIÓN:	Será presentado en colgador y portaterno con cierre.

¹⁶ Consulta N° 03: Se aclara que se utilizará, popelina 65% algodón-35% poliéster de 100gr/m2 mínimo, color negro

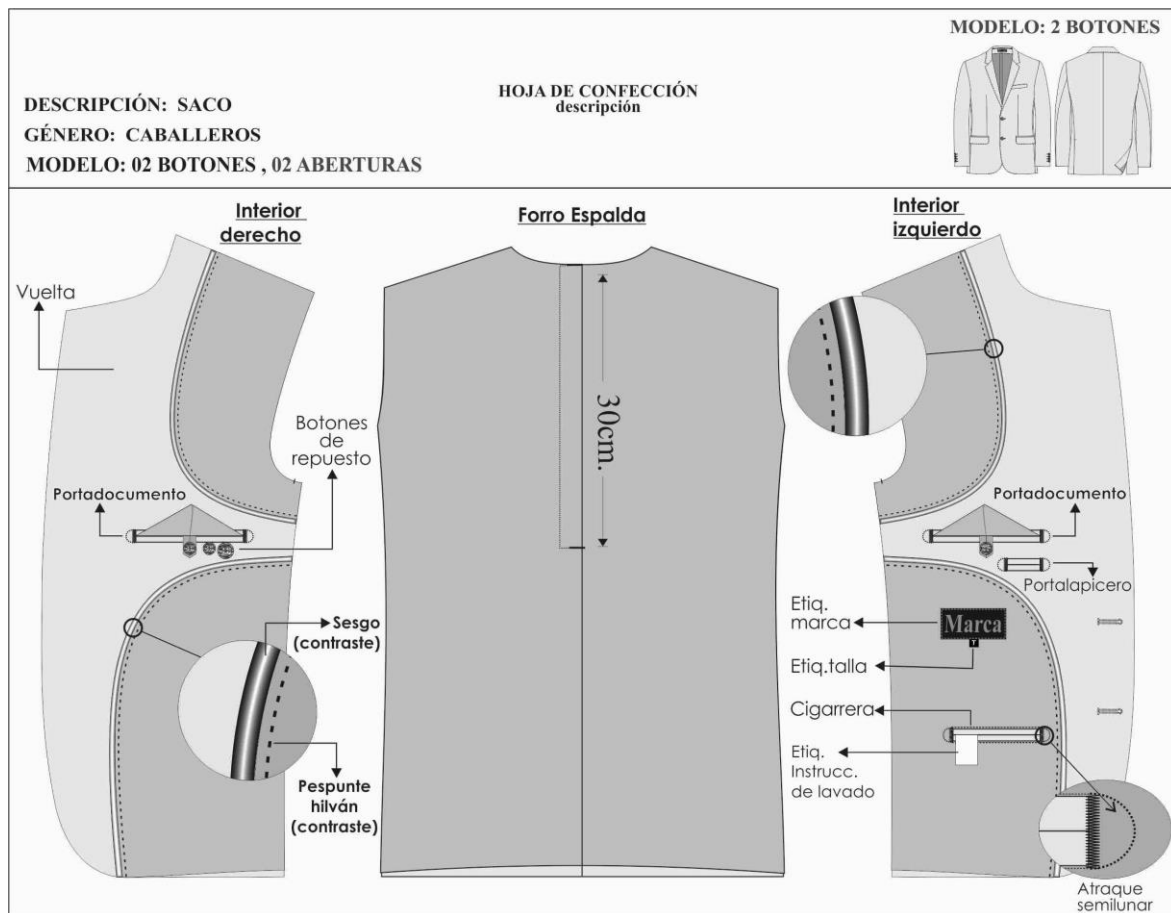

DESCRIPCIÓN: SACO
GÉNERO: CABALLEROS
MODELO: 02 BOTONES , 02 ABERTURAS

HOJA DE CONFECCIÓN
descripción

MODELO: 2 BOTONES



ENTRETELAS	ENTRETELA TEJIDA FUSIONABLE	DELANTERO, CUELLO, VUELTA, VIVOS, COSTADILLO (COMPLETO), CARTERA, TAPA.
	ENTRETELA NO TEJIDA FUSIONABLE	ESPALDA SUPERIOR, CABEZA DE MANGA, RUEDO MANGA, RUEDO ESPALDA, ABERTURA, MANGA OJAL .

DELANTERO

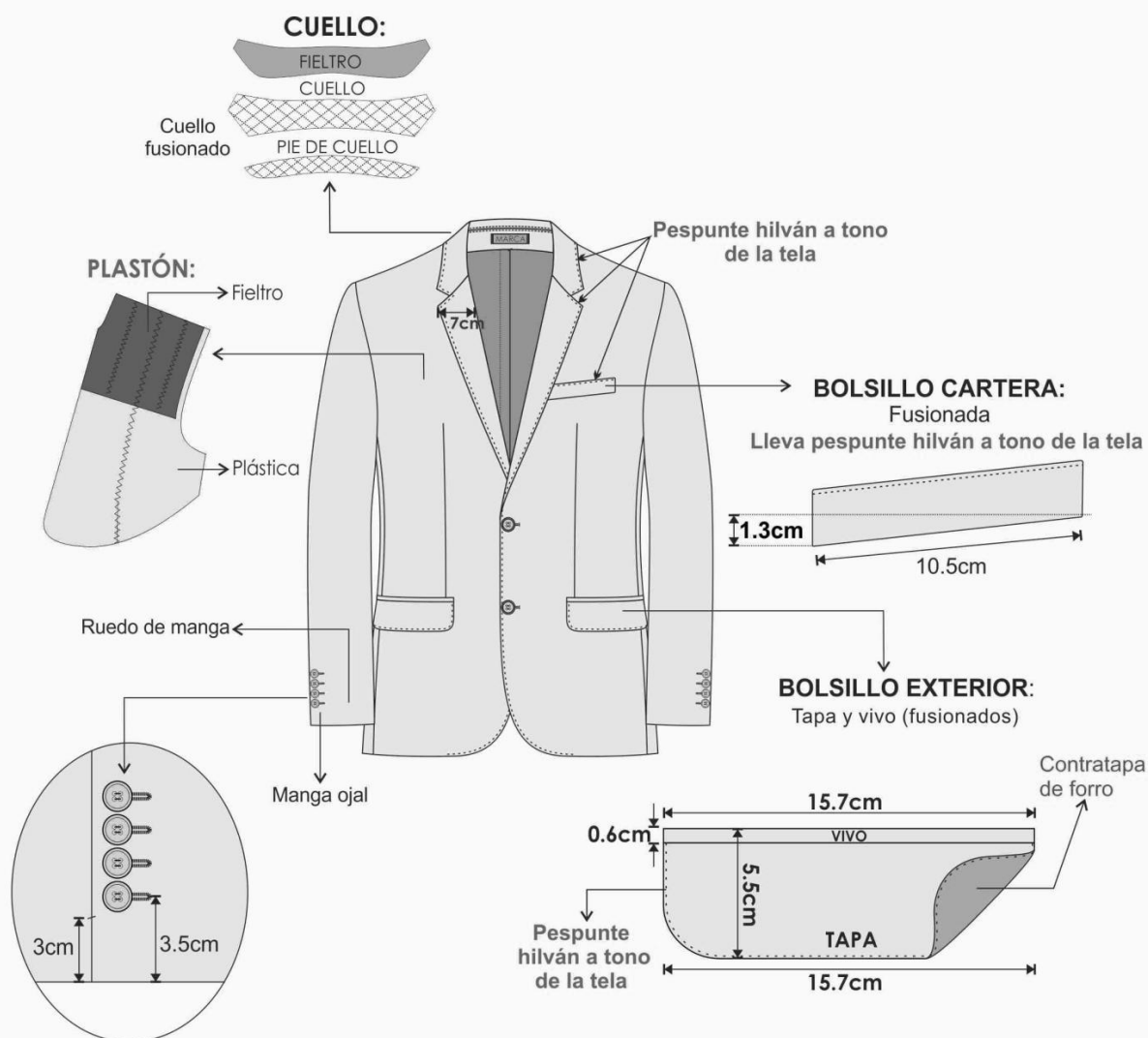

-Costura: c/301-4 p.p.cm
-Remalle: c/504-0.5cm ancho
-Zig zag: c/304

-PRENDA REMALLADA sin incluir plastón, chorrera, sisa (tela y forro), cuello, escote, pinza y unión de vuelta con delantero.

MODELO: 2 BOTONES

DESCRIPCIÓN: SACO

GÉNERO: CABALLEROS

MODELO: 02 BOTONES , 02 ABERTURAS

HOJA DE CONFECCIÓN
descripción



ESPALDA

HOMBRERAS: anatómica,
relleno de algodón con base
de fieltro compactado.

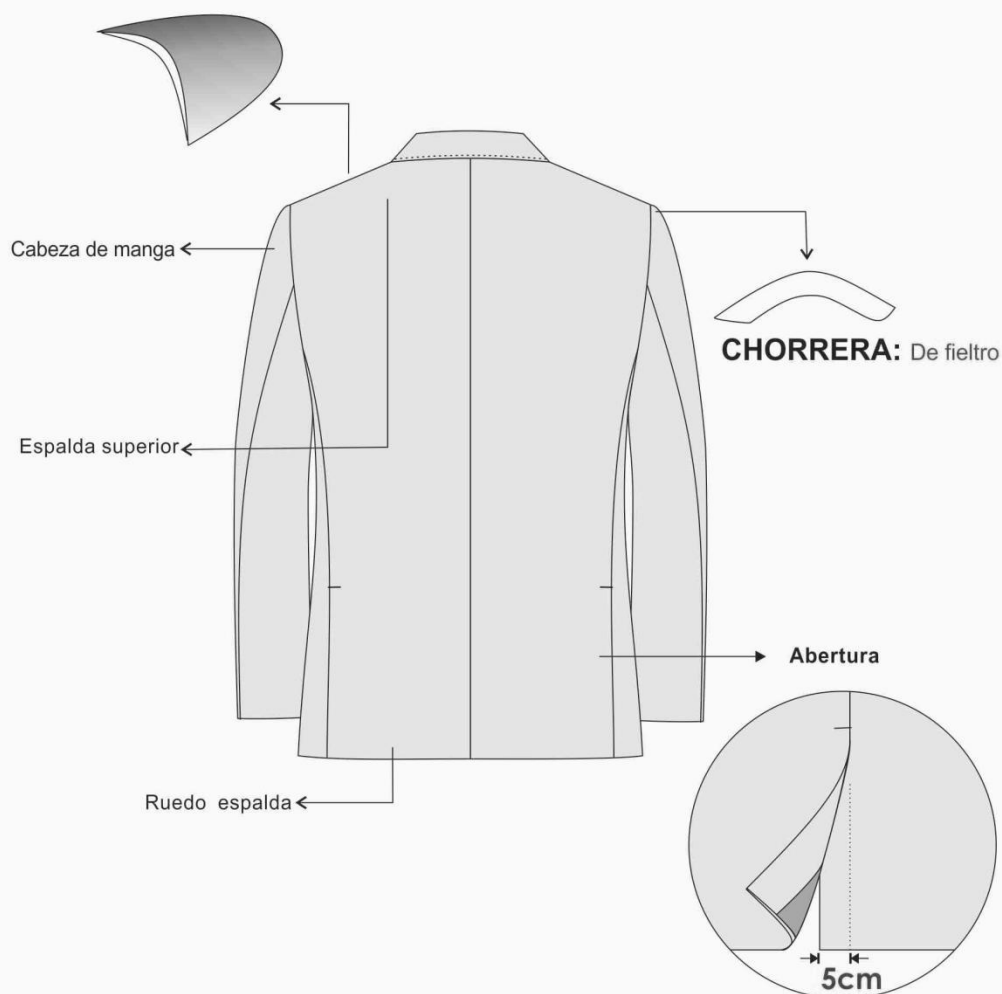

-Costura: c/301-4 p.p.cm

-Remalle: c/504-0.5cm ancho

-Zig zag: c/304

-PRENDA REMALLADA sin incluir plastón, chorrera, sisa(tela y forro), cuello, escote,
pinza y unión de vuelta con delantero.

PRESENTACIÓN DEL SACO:

Será presentado en colgador anatómico con gancho de metal y su respectivo portaterno.

ESPECIFICACIONES TÉCNICAS DEL DISEÑO CONFECCION Y ACABADOS: **PANTALON CON PLIEGES (*)** **CABALLEROS**

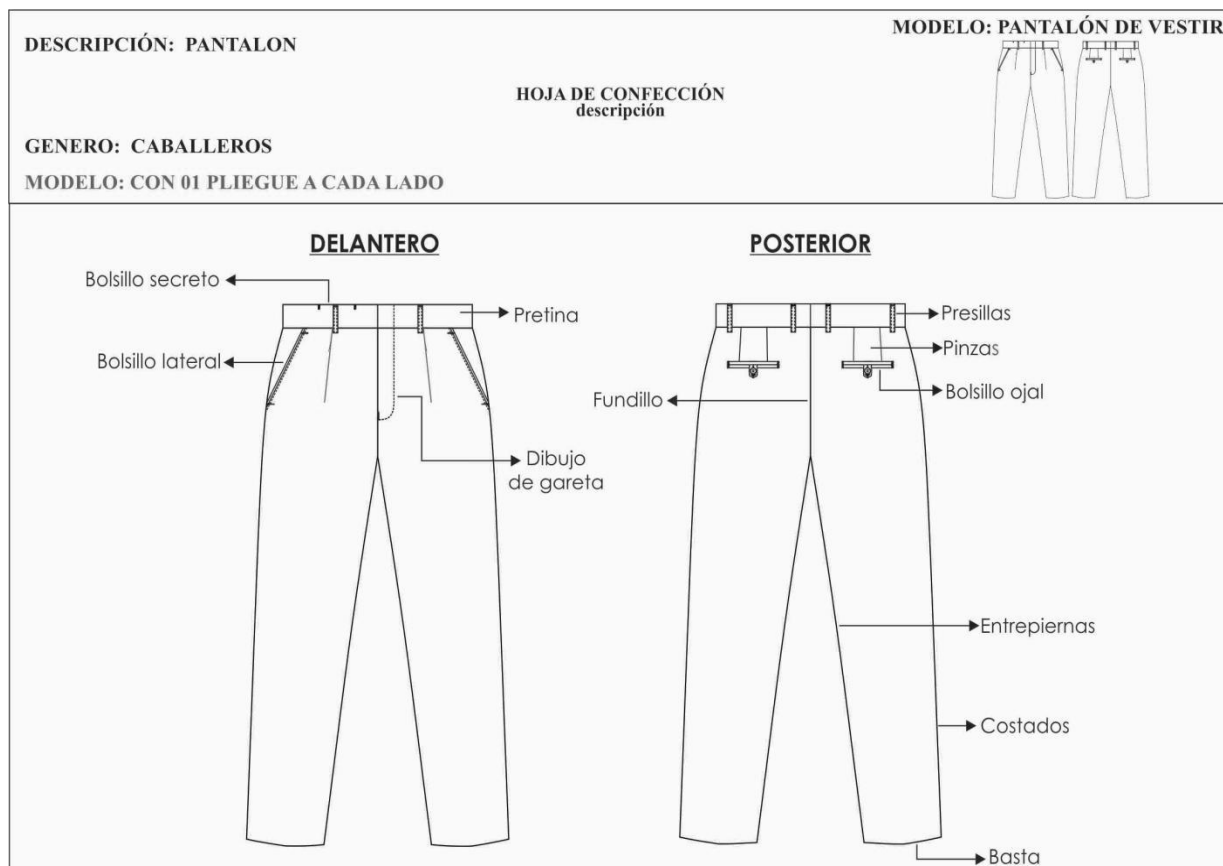

MODELO:	DE ACUERDO AL MODELO ADJUNTO. ¹⁷
PRETINA:	<p>Ancho de 4 cm (terminado)¹⁸. Acabado de 2 piezas izquierda y derecha con un bolsillo secreto en el lado derecho. Lleva entretela fusionable adherida a la tela, adicionalmente se prepara el forro de pretina de popelina bolsillera que consta de: una entretela no fusionable no tejida, con sesgos de tela bolsillero y la cinta de pretina elasticada antideslizante. Además lleva entretela tejida no fusionable de refuerzo de pretina. Para dar mayor seguridad a la prenda llevará un corchete de metal inoxidable.</p> <p>En la parte interna de la pretina: Extremo izquierdo llevará 01 botón de 24 líneas y 01 botón adicional de repuesto. En el extremo derecho, lleva un ojal bordado.</p>
PRESILLAS:	Llevará 06 presillas de 1cm de ancho por 5cm de largo, las cuales llevarán atraques del mismo ancho de la presilla, uno en la parte superior y uno en la parte inferior (parte interna). Las presillas estarán distribuidas 02 en el delantero y 04 en la parte posterior.
BOLSILLO SECRETO:	<p>Ubicado en el lado superior de la pretina derecha, tiene 9cm de abertura útil por 10cm de profundidad.</p> <p>El bolsillo llevará atraque vertical de 1cm a los extremos; estará unido a la pretina con costura recta, armado con remalle y puntada de seguridad. La bolsa del bolsillo secreta será de la misma tela del cuerpo.</p>

¹⁷ Consulta N° 15: La entretela requerida, será tejida fusionable con la composición 100% poliéster con peso de 90 gr/m² +/-7gr/m²

¹⁸ Consulta N° 11: Se aclara que, el ancho de pretina es de 4cm(terminado). Obviar el término: configurado

BOLSILLO DELANTEROS	19	Con abertura sesgada y respuntados a 2mm. Colocar atraque horizontal de 1cm en los extremos de la boca de los bolsillos, los cuales deberán sujetar la costura de la boca del bolsillo. Las bolsas de bolsillo serán de popelina bolsillero ²⁰ y será ribeteado con doble puntada cadeneta. Vuelta de bolsillos delanteros: Pegada al forro con respunte de 2mm, por el exterior se deja un vivo de 2mm.
GARETA:		Con entretela fusionable por el interior, acabado interno ribeteado con popelina bolsillera y unido al delantero con costura recta a 1cm y respuntado a 2mm. Lleva un cierre de metal de diente dorado al tono de la tela, pegado con costura recta. El ancho del figurado de la garetta es de 3.5cm en la parte inferior llevará un atraque vertical de 1cm.
GARETÓN:		Con entretela fusionable por la parte interna, además va embolsado con popelina bolsillera respuntado con recta, unido con el cierre y el delantero con costura recta.
PINZAS POSTERIOR:	PARTE	Con dos bolsillos tipo ojal centrado en las 02 pinzas, cada lado.
BOLSILLOS FUNDILLOS:		Tipo ojal, con vivos de tela de 0.6cm C/U, con abertura según talla. Los dos extremos de los bolsillos llevarán atraques verticales de 1.2cm. Las bolsas de bolsillo serán de popelina bolsillero y será ribeteado con doble puntada cadeneta. Presilla y botón de bolsillo ojal: En ambos bolsillos llevará insertado en la parte central un ojalillo tipo flecha, con un atraque horizontal de 1cm en la parte inferior; así como 1 botón de 24 líneas, el cual irá pegado en la parte inferior del vivo a la dirección del ojalillo.
TIRO FUNDILLOS		Remallado por separado y unido con costura cadeneta a 3.5cm en la parte superior terminando con costura de 1.2cm por lado en la parte inferior.
COSTADOS:		Remallado y unido con costura cadeneta a 1cm.
ENTREPIERNAS:		Tanto delantero como espalda es remallado y unido con 401 a 1cm desde el tiro hasta el ruedo.
BASTA:		Remallada, doblez de 5 cm de ancho, subido con máquina bastera. Boca de pantalón de 21cm.
DELANTERO:		Con 01 pliegue a cada lado.
NOTA:		Todos los ensanches de costuras están incluido remalle. Prenda remallada sin incluir pretina.
AVIOS:		Entretela tejida fusionable: pretina, vivos, garetta y garetón. Entretela no fusionable no tejida en forro de pretina. Entretela no fusionable tejida en refuerzo de pretina. Cinta antideslizante
BOTONES:		De material 100% poliéster, modelo de 04 agujeros.
CIERRE:		Cinta de poliéster con dientes metálico acabado dorado. Gancho de pretina (hembra y macho). Popelina bolsillera
HILO:		Hilo de costura 301 con hilo 40/2 composición 100% poliéster. Hilo de costura 504 (ancho de remalle 0.5cm) con hilo composición 100% poliéster.
ETIQUETAS:		Marca de confeccionista. Etiqueta de talla: Etiqueta de composición e instrucciones de lavado.
ACABADO:		La prenda debe estar planchada y vaporizada.
PRESENTACIÓN:		La prenda deberá estar exenta de defectos de materiales y/o insumos,

¹⁹ Consulta N° 16: Se aclara que se utilizará, popelina 65% algodón-35% poliéster de 100gr/m2 mínimo, color negro

²⁰ Consulta N° 03: Se aclara que se utilizará, popelina 65% algodón-35% poliéster de 100gr/m2 mínimo, color negro

confección y acabados, en su parte externa como interna (materiales y/o insumos defectuosos, costuras saltadas, hilos sueltos, defecto de fusionado, etc.)

DESCRIPCIÓN: PANTALON

MODELO: PANTALÓN DE VESTIR

HOJA DE CONFECCIÓN
descripción

GENERO: CABALLEROS

MODELO: CON 01 PLIEGUE A CADA LADO



DELANTERO

PRESILLAS:
06 Presillas
1cm de ancho
armado con recubierto.

2° Doblar
y atracar

DETALLE DE PRESILLAS

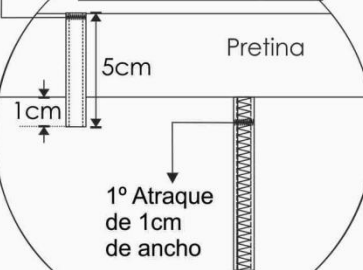

DELANTERO CON 01 PLIEGUE
A CADA LADO

BOLSILLO SESGADO DELANTERO

Vista de
4cm de
ancho

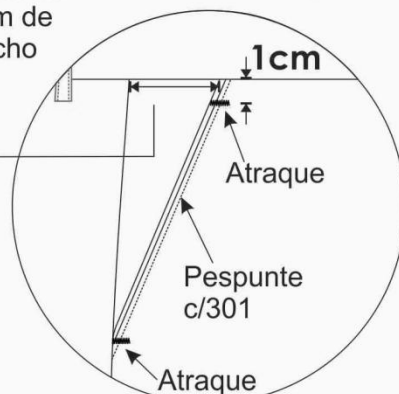

DESCRIPCIÓN: PANTALON

MODELO: PANTALÓN DE VESTIR

HOJA DE CONFECCIÓN
descripción

GENERO: CABALLEROS

MODELO: CON 01 PLIEGUE A CADA LADO



INTERIOR DELANTERO

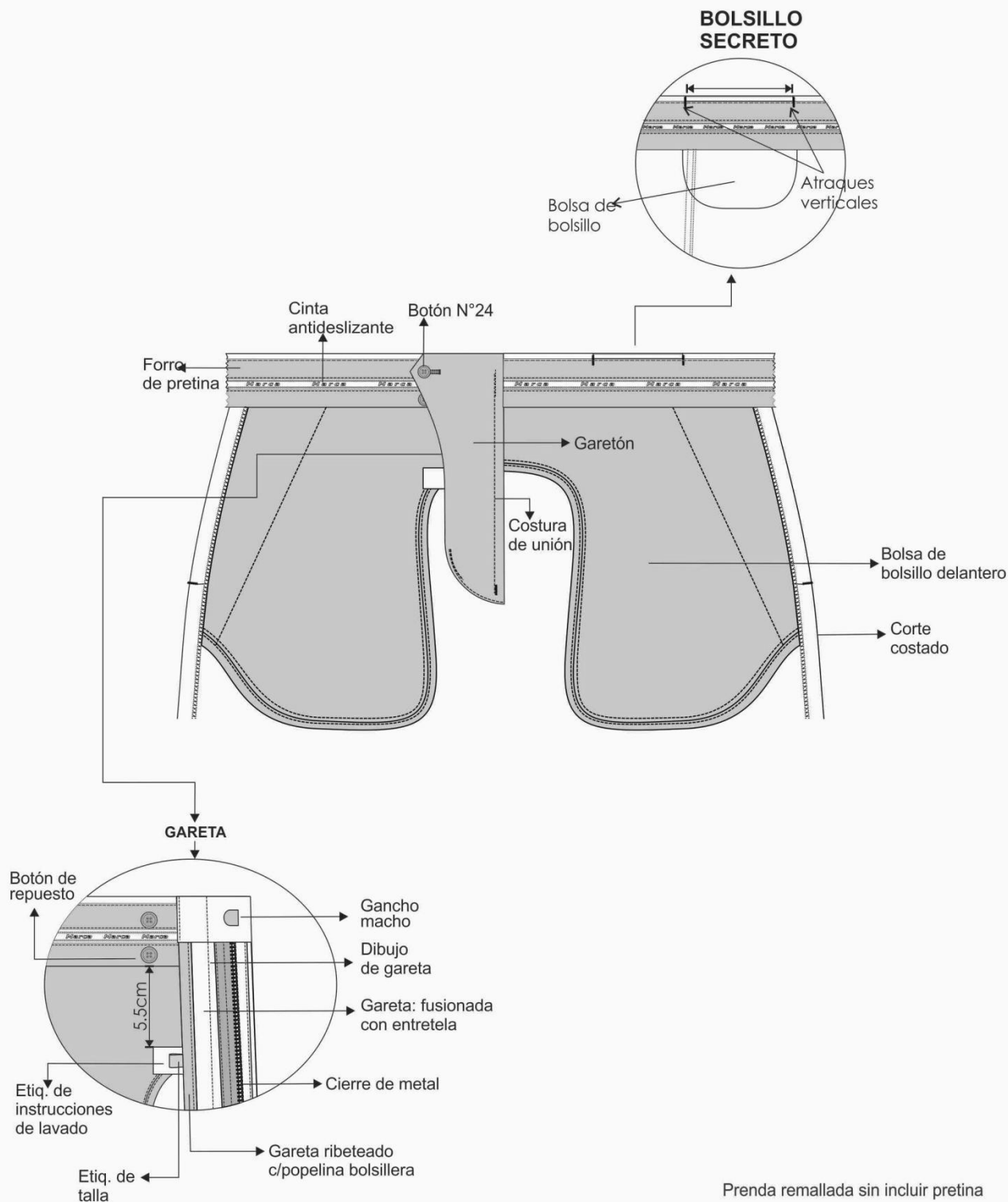

Prenda remallada sin incluir pretina
Costura: c/301-4 p.p.cm
Remalle: c/504-0.5cm ancho

DESCRIPCIÓN: PANTALON

MODELO: PANTALÓN DE VESTIR

HOJA DE CONFECCIÓN
descripción

GENERO: CABALLEROS

MODELO: CON 01 PLIEGUE A CADA LADO

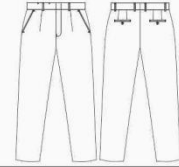

INTERIOR ESPALDA

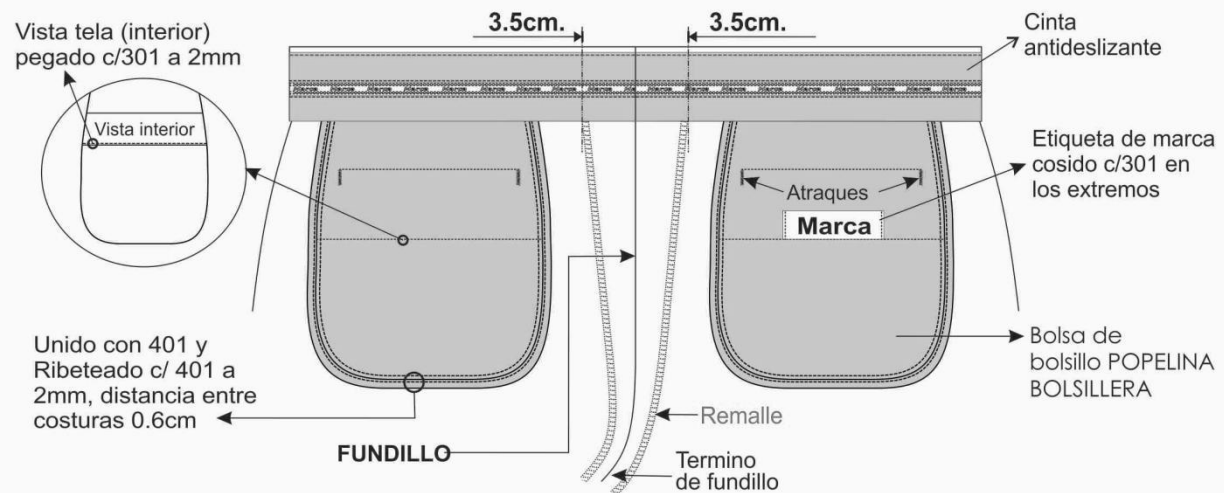

02 Pinzas tumbadas
hacia el centro espalda

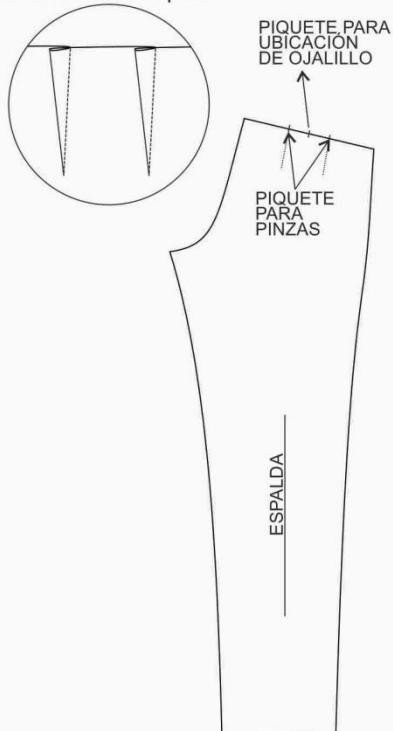

ESPALDA

► **BOLSILLO OJAL:**
VIVO de 0.6cm C/U

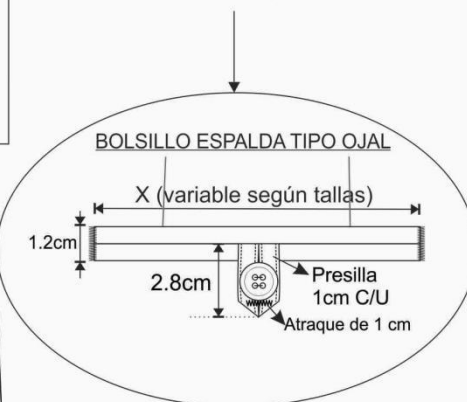

Vista Interna
de basta

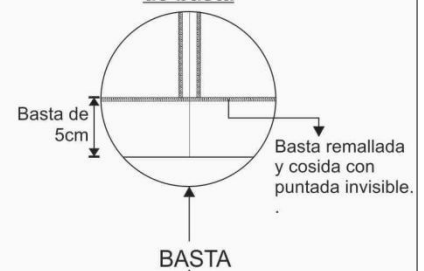

Prenda remallada sin incluir pretina

ESPECIFICACIONES TÉCNICAS DEL DISEÑO CONFECCION Y ACABADOS:
CAMISA DE VESTIR MANGA LARGA CON CUELLO AMERICANO (*)
CABALLEROS

MODELO:	DE ACUERDO AL MODELO ADJUNTO.
CUELLO:	Exterior fusionado, con refuerzo además lleva barbas atracadas en las punteras. Largo de puntas. Embolsado a 0.6cm y respuntado al filo a 1.3mm. Pie de cuello: Pieza exterior fusionado c/entretela tejida y bastillado a 5mm c/301, unir cuello con pie de cuello a 5mm según piquete. Asentar a 1.3mm c/recta, punta de pie de cuello lado izquierdo con ojal de 1.8cm largo en forma horizontal, lado derecho lleva botón de 16 líneas.
DELANTERO DERECHO:	Lleva un bastillado a 2.5cm insertando la etiqueta de composición y cuidado, donde van los botones 06 de 16 líneas y 2 botones de repuesto (1 de 16 líneas y 1 de 14 líneas).
DELANTERO IZQUIERDO:	Lleva tachón de 2.9cm de ancho con entretela fusionable sobrepuesto armado con 401 doble aguja de 2.5cm de separación donde van los ojales de 1.8cm. Bolsillo: Ubicado a la altura del segundo ojal del delantero izquierdo, con doble doblez en la parte superior y el modelo del bolsillo es en V. Isotipo bordado. Pegar bolsillo c/301 a 1mm del filo de bolsillo. Además lleva atraque triangular.
CANESÚ:	Canesú interior centrar horizontalmente etiqueta de marca, es embolsado a 1cm con el canesú exterior y la espalda además lleva un respunte al filo a 1mm.
HOMBROS:	Embolsar con 301 a 1cm del borde y respuntar a 1mm hacia el canesú (unión de hombros) c/301.
MANGAS:	Lleva 02 pliegues con separación de 2cm, pegadas al cuerpo con costura francesa(c/401 doble aguja). Respunte a 1cm. Yugo Francés: 16cm de largo y 2.5cm de ancho, con ojal de 1.5cm y botón de 14 líneas centrado en el yugo, fijar c/recta dejando pestaña de 1mm. Puños: Fusionados(exterior), bastillados a 5mm c/301. Embolsados a 6.4mm y respuntados al filo 1.3mm en contorno, lleva 2 botones de 16 líneas en cada puño y 01 ojal de 1.8cm de largo.
CUERPO:	Cerrado con máquina cerradora de codo(c/401 doble aguja) 5mm.
SISA:	Pegar mangas con 401 (doble aguja), respuntar en el exterior con 301 a 1cm del pegado de mangas, costuras tumbados hacia el cuerpo (costura francesa).
BASTILLADO DE FALDÓN:	Con recta bastillado a 5mm c/301. ²¹
ESPALDA:	Lleva tablero central.
AVÍOS:²²	Entretela tejida fusionable: cuello, pie de cuello y puños. Entretela tejida fusionable: refuerzo de cuello Entretela tejida fusionable: tachón
BASTA:	bastillado del faldón es de 5mm con c/301

²¹ Consulta N° 11: El bastillado del faldón es de 5mm con c/301. Obviar el término: basta de 5cm (IR), subido con máquina bastera

²² Consulta N° 04 y 17: Se utilizara las siguientes entretelas de camisas:

-Entretela fusionable 100% algodón de 168 gr/m2 +/-10gr/m2 en: cuello, pie de cuello y puños.

-Entretela fusionable 100% algodón de 112 gr/m2 +/-10gr/m2 en: refuerzo de cuello.

-Entretela fusionable 100% algodón de 100 gr/m2 +/-10gr/m2 en: pechera

DELANTERO:	Con 01 pliegue a cada lado.
NOTA:	Todos los ensanches de costuras están incluidos remalle. Prenda remallada sin incluir pretina.
AVIOS:	Entretela tejida fusionable: pretina, vivos, garetta y garetón. Entretela no fusionable no tejida en forro de pretina. Entretela no fusionable tejida en refuerzo de pretina. Cinta antideslizante
BOTONES:	De material 100% poliéster teñido en su masa, modelo de 04 agujeros.
HILO:	Hilo de costura 401 y 301 con hilo 40/2 composición 100% poliéster.
ETIQUETAS:	Marca de confeccionista. Etiqueta de talla: Etiqueta de nylon donde contiene impreso la composición e instrucciones de lavado.
ACABADO:	La prenda debe estar planchada y vaporizada.
PRESENTACIÓN:	Cada camisa será presentada alma de cartón, alfileres, mariposa, con bolsa plástica.

DESCRIPCIÓN: CAMISA CUELLO AMERICANO
GENERO: CABALLEROS

HOJA DE CONFECCIÓN
descripción

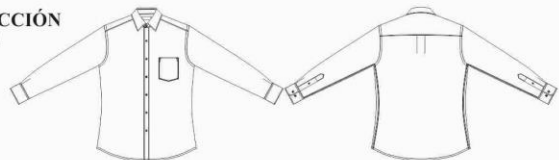

HOJA DE CONFECCIÓN

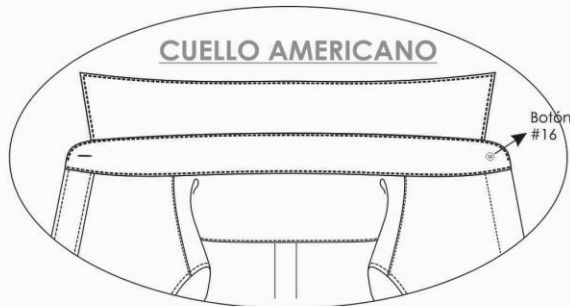

DELANTERO

Embolsar hombros con 301 a 1cm del borde y pespuntar hacia el canesú (unión de hombros) con 1mm de pestaña.



Basta con 301 a 5mm de altura.

ESPALDA

Pegar mangas con 401 (doble aguja), pespuntar en el exterior con 301 a 1cm del pegado de mangas, costuras tumbados hacia el cuerpo (costura francesa).

CANESÚ
De doble pieza, embolsado a 1cm c/301
pespunte a 1mm c/301

Manga larga
c/02 pliegue
c/yugo frances

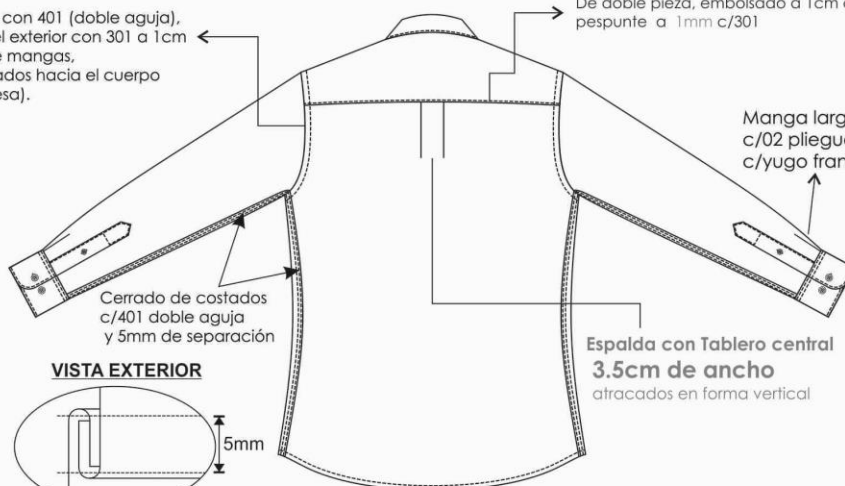

Cerrado de costados
c/401 doble aguja
y 5mm de separación

Espalda con Tablero central
3.5cm de ancho
atracados en forma vertical

VISTA EXTERIOR

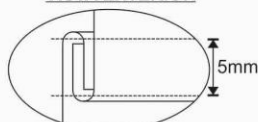

Cerrado de costados
c/401 doble aguja
y 5mm de separación

CODIGO PUNTADA	P.P.P	ALTERNATIVA DE MAQUINA
301	14	RECTA
401	14	CERRADORA

DESCRIPCIÓN: CAMISA CUELLO AMERICANO
GENERO: CABALLEROS

HOJA DE CONFECCIÓN
descripción

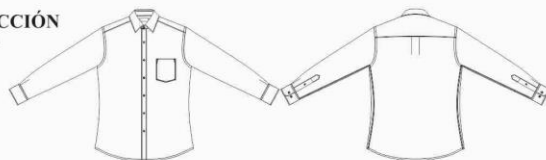

DELANTEROS

Delantero derecho:

Pechera Bastillado de 2.5cm desde el filo a costura, 1mm de pestaña(interno), 06 botones N° 16L y 02 botones repuesto: N°16L y N° 14L.

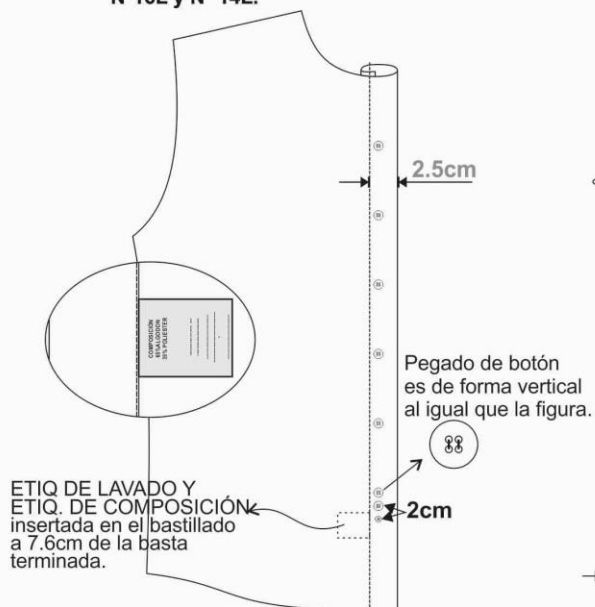

Delantero izquierdo:

Pegar tachón con 401 doble aguja de 2.5cm de separación costura cadeneta al interior lleva 05 ojales verticales y el último horizontal.

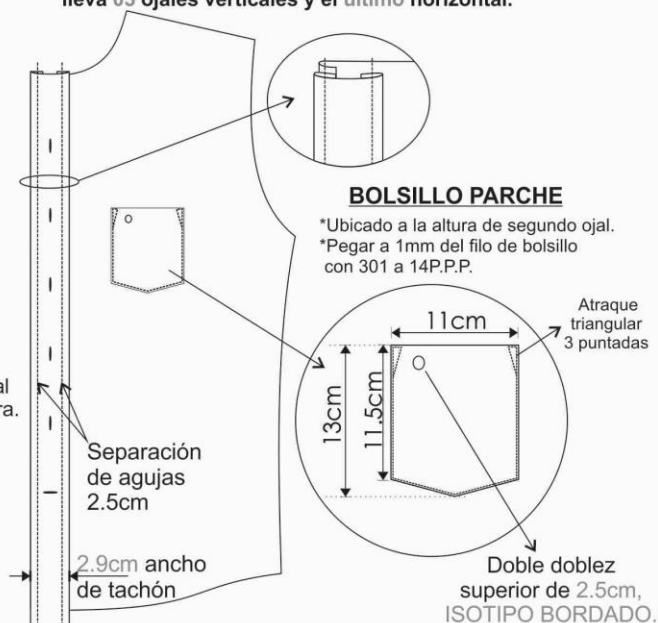

ESPALDA



DESCRIPCIÓN: CAMISA CUELLO AMERICANO
GENERO: CABALLEROS

HOJA DE CONFECCIÓN
descripción

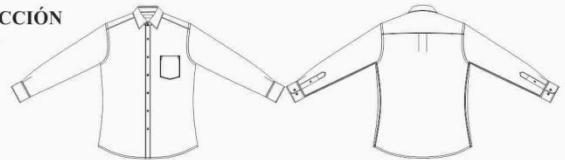

ENSAMBLE CUELLO AMERICANO

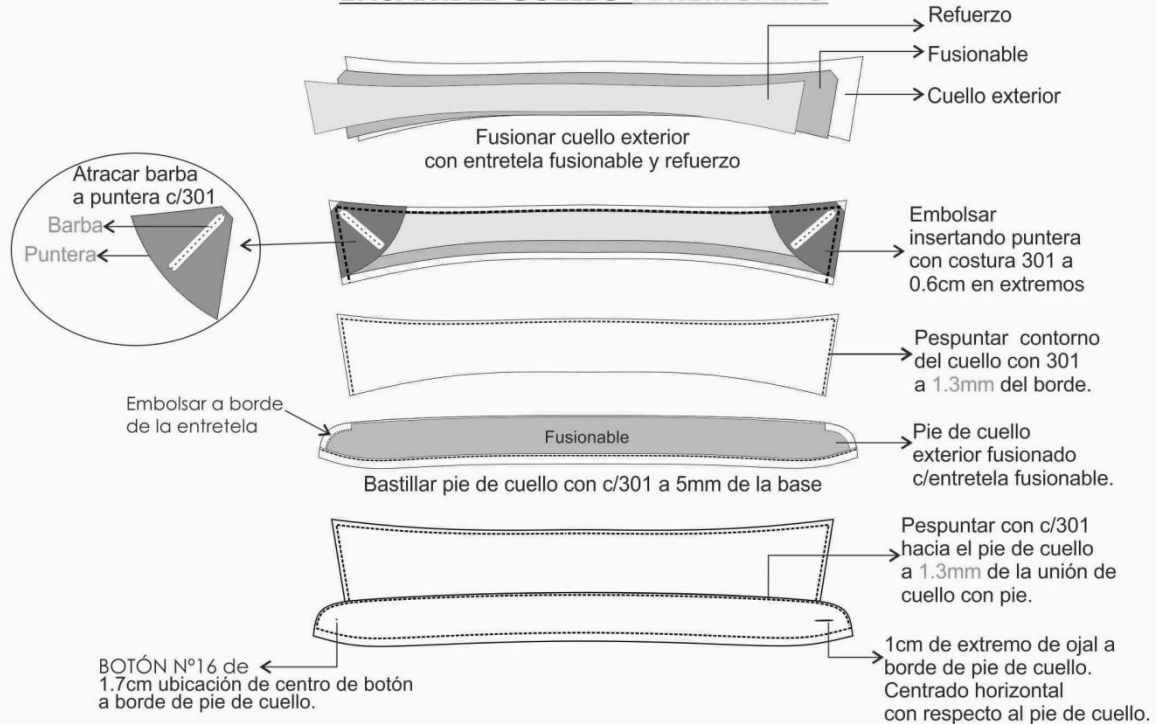

ENSAMBLE PUÑO

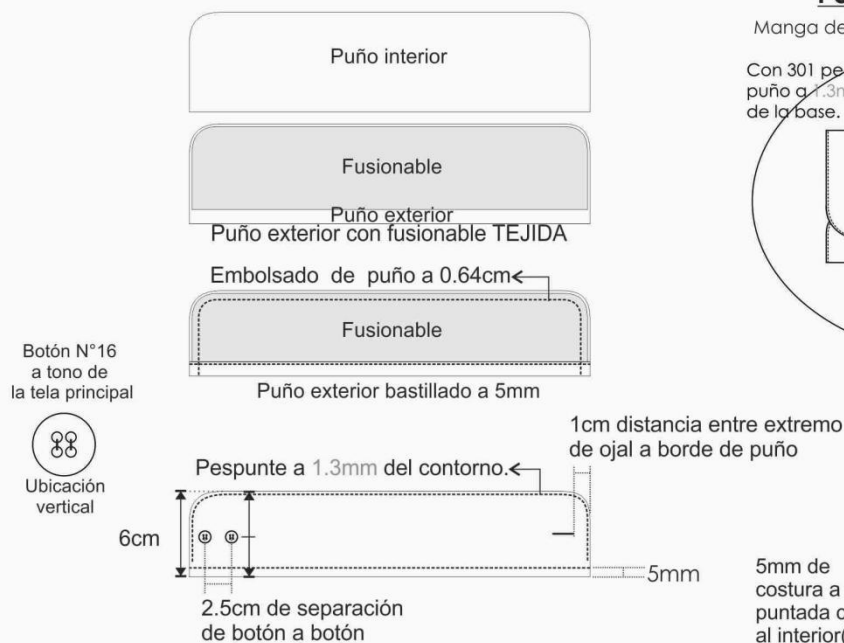

PUÑO-MANGA-YUGO

Manga de 02 pliegues de 1cm de profundidad.

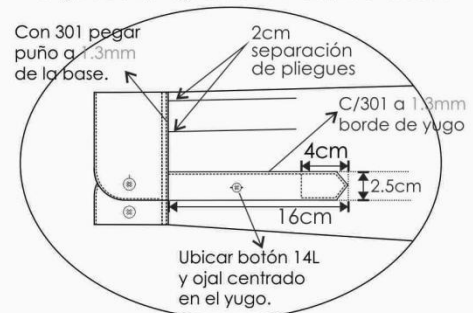

VISTA INTERIOR

5mm de costura a costura, puntada cadeneta al interior(401)

ESPECIFICACION TECNICA DE LA CORBATA
CABALLEROS (*)

MODELO:	Clásico y estándar según diseño adjunto.
COLOR:	Granate con diseño.
TELA:	Polyester tejida. Composición: 100% polyester (urdimbre y trama) Dimensiones: Largo: 1.45 mt. a 1.55 mt. Ancho mayor: 7cm +/- 0.5cm Ancho menor: 3.5cm a 4cm.
COMPOSICIÓN:	100% polyester (urdimbre y trama)
DIMENSIONES:	Largo: 1.45 mt. a 1.55 mt. Ancho mayor: 7cm +/- 0.5cm Ancho menor: 3.5cm a 4cm.
HILO DE COSTURA:	Polyester 100%, acabado texturizado al tono del color de la tela.
CONFECCIÓN	A medida, con 2 vistas. En la pista posterior.
ALMA DE ENTRETELA:	100% poliéster.
FORRO INTERNO:	100% poliéster, para la parte ancha de la corbata, con puntada de seguridad en la parte superior de la cabeza.
ACABADO:	Planchada termo fijado de la tela y vaporizada.
PRESILLA:	Atracada de encaje.
ETIQUETAS UBICADAS EN LA VISTA POSTERIOR:	Etiqueta de marca del confeccionista, etiqueta de composición de la tela y etiqueta de instrucciones de lavado, cuidado y uso.
PRESENTACIÓN:	En colgador plástico y bolsa rotulada. La prenda de buen acabado la confección.

CORBATA

VISTA EXTERIOR

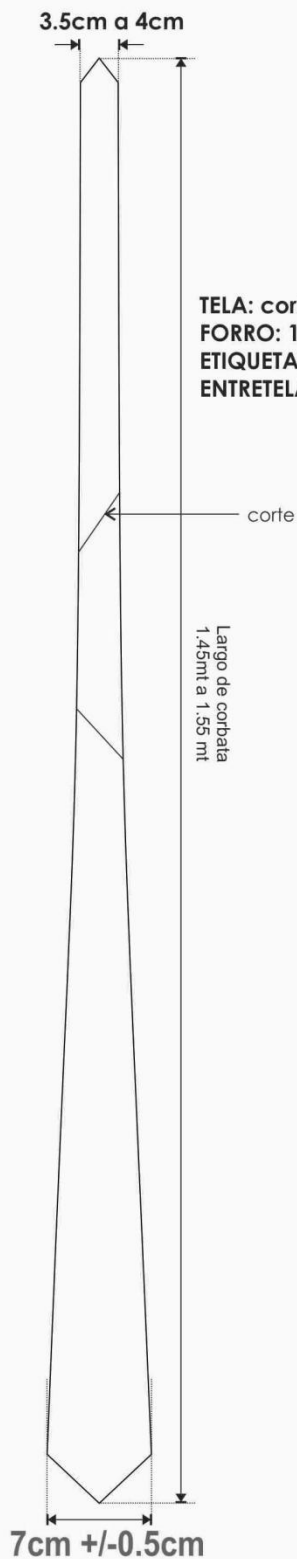

TELA: corbata-100% POLIESTER
FORRO: 100%poliester
ETIQUETA: MARCA Y COMPOSICIÓN.
ENTRETELA: 100%poliester

VISTA POSTERIOR

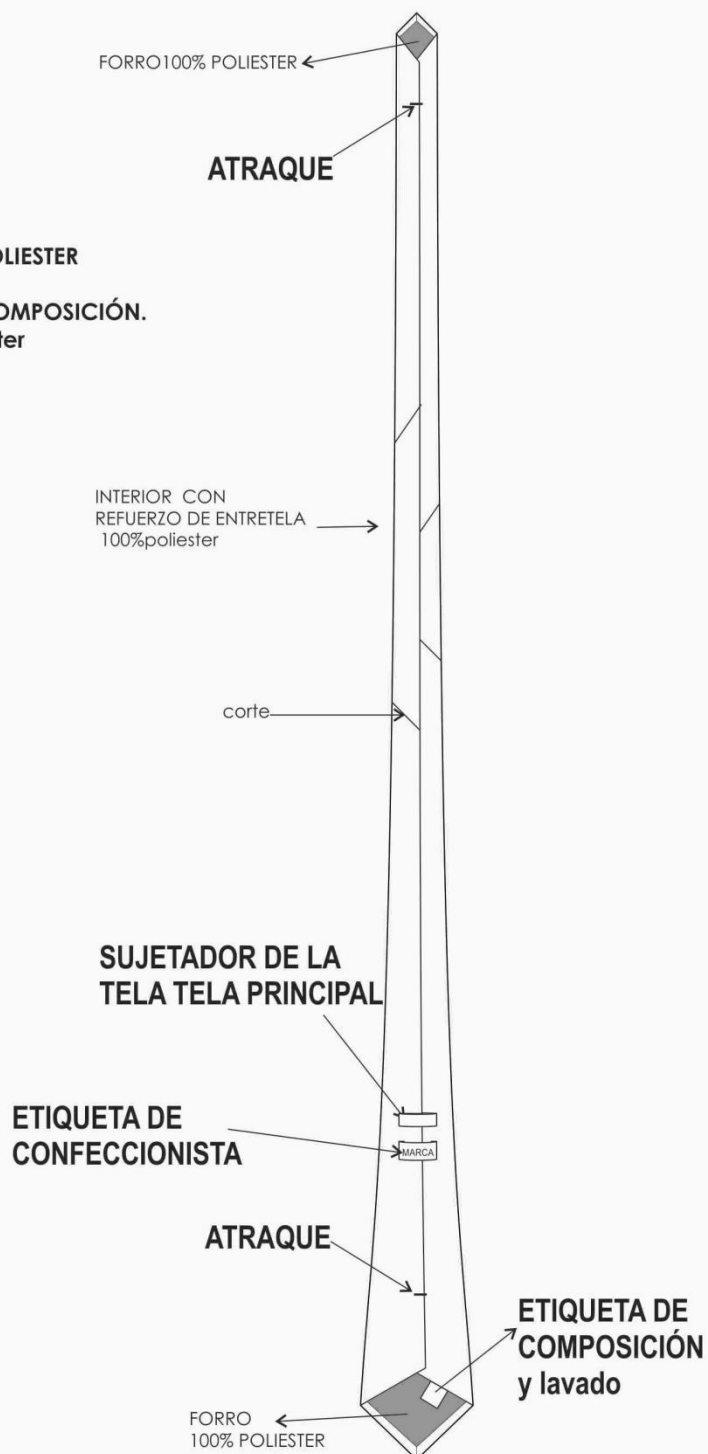

ESPECIFICACIONES TÉCNICAS UNIFORME DE DAMAS 2023

ESPECIFICACIONES TÉCNICAS SACO - DAMAS
SACO MANGA LARGA (*)

MODELO:	De acuerdo al diseño
CUELLO:	<p>Superior.- De una sola pieza de la misma tela principal, fusionada con entretela tejida fusionable.</p> <p>Inferior.- De 2 piezas de tela principal cortadas al sesgo, fusionada con entretela tejida fusionable.</p> <p>En los extremos, embolsado c/ 301 Cuello y solapa llevan respunte de quiebre de 1/16"</p> <p>Deben ser simétricos</p> <p>Medida de punta de cuello de 4cm terminado Medida de punta de solapa de 4cm terminado</p>
VUELTA	<p>Vuelta de una sola pieza</p> <p>Interior serán fusionadas con entretela adhesiva, unido con el delantero con costura 301.</p>
DELANTERO EXTERNO:	<p>Consta de un corte ingles que nace en el hombro y termina en el ruedo, a cada lado.</p> <p>Lleva 2 ojales de la misma tela principal y 2 botones N° 36L, distribuidos proporcionalmente uno debajo del otro.</p> <p>Dos bolsillos exteriores tipo ojal con vivos mellizos de 5mm c/u, además lleva tapa con bordes esquinados, de 5cm de alto (medida sin incluir vivo).</p>
DELANTERO INTERNO LADO DERECHO E IZQUIERDO: ²³	<p>Lleva un bolsillo recto tipo cartera, con vivo de tela principal de 1cm, 11cm de abertura y 14cm de profundidad, con atraque media luna (maquina industrial atracadora) de color contraste a la tela principal en los extremos.</p> <p>Respunte tipo hilván (cadena al reverso) en contraste al forro respuntado en el paralelo al sesgo de forro, armado con un cordón de refuerzo, el sesgo esta insertado entre la unión de la vuelta y forro (incluyendo cogotera) y el respunte aplicado en el forro a 2mm de distancia aproximada del sesgo contraste.</p> <p>Prenda totalmente remallada en el interior.</p>
ESPALDA EXTERNO:	La espalda tendrá corte ingles a cada lado y corte anatómico en el centro, según gráfico.
ESPALDA INTERNO	<p>Totalmente forrado.</p> <p>En la parte central de la espalda llevara fuelle de 2cm de profundidad (terminado) y 30cm de largo.</p>

²³ Consulta N° 5: Tafeta labrada color azul (color más cercano a la tela) de 65gr/m2 como mínimo, 100% poliéster

BOTONES:	El delantero llevara 2 botones N° 36L y en cada manga llevará 3 botones N°24L. Todos los botones serán modelo honguito cabeza plana metálicos color plateado. Los botones de repuesto irán uno de cada tamaño en bolsita ziplocc.
OJALES:	El delantero lleva 2 ojales de la misma tela principal, horizontales de 2.5cm de largo, con vivos simétricos de tela. Distribuidos proporcionalmente uno debajo del otro.
MANGAS:	Larga, unidos c/301 a 2cm (manga mayor y menor). En la parte inferior de la manga lleva martillo cerrado con 3 botones decorativos. Basta de manga de 4cm (incluido remalle)
HOMBRERAS:	De espuma forradas y orilladas c/504
BASTA:	De ruedo de 4 cm(Incluido remalle) reforzados con entretela tejida fusionable
ENSANCHES:	De 2cms. (IR) a cada lado en las costuras principales (costados y centro de espalda), y de 1 cm (IR) en costuras auxiliares.
HILO:	De costura y remalle 100% poliéster
COSTURAS:	11ppp+/-10%
REMALLES:	El ancho de remalle es de 0.5cm
ENTRETELA:	Tejida fusionable (genero adhesivo), de 80 +/-5gr, fusionados en maquina fusionadora para delanteros, vuelta delantero, espalda superior, sisas, vivos de bolsillo interno y externos, vivos de ojales, cabeza de manga, cuello, basta de ruedo espalda, basta de manga. Tapa de bolsillos (sólo la capa externa)
ETIQUETAS:	Ubicadas en la parte interna: Etiqueta de marca del confeccionista, etiqueta de marca de tela, etiqueta de talla, etiqueta de composición e instrucciones de lavado.
ACABADOS:	La prenda debe estar planchada y vaporizada
PRESENTACIÓN:	Será presentado en colgador y portaterno con cierre.

SACO

CUELLO Y SOLAPA

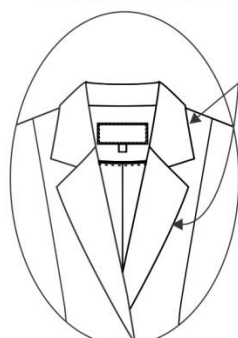

Punta de cuello y solapa de 4cm

margen de
pespunte
de quiebre
de 1/16"

DELANTERO



corte ingles
unido a 1cm(IR)
c/301 y remallado

DETALLE DEL BOLSILLO

*Bolsillo recto tipo ojal con vivos mellizos de 0.5cm c/uno de la misma tela principal de 13cm abertura.

*La bolsa de bolsillo de forro de 1 sola pieza

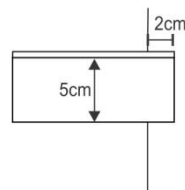

Delantero derecho:

2 ojales 2.5cm de largo de tela
Distribuidos proporcionalmente

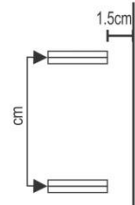

Delantero izquierdo:

2 Botones # 36 L. modelo
hongoito cabeza plana
metálicos plateados

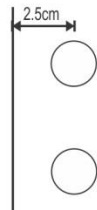

VISTA INTERIOR IZQUIERDO

BOLSILLO INTERNO

*Bolsillo c/ 1vivo (vivo de tela) de 1cm 11cm de abertura x 14cm de profundidad

*Bolsa (forro) de una sola pieza con recta y orillada a los costados.

*atraque semilunar en extremos en (contraste)

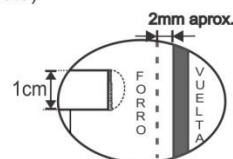

SESGO/ PESPUNTE (Contraste)

sesgo forro, armado con cintillo de refuerzo y pespunte tipo hilván (cadeneta el reverso)

TALLE

6cm

Etiqueta de
composición
e instrucción
de lavado

pepunte
de quiebre
a 1/16" c/301

etiqueta de
marca de tela,
pegado con margen
de pespunte de 1/16"
en su contorno

- * TIPO DE CONFECCION A MEDIDA.
- * COSTURA: 11 P.P.P +/- 10% (C/301)
- * REMALLE: ANCHO DE ORILLO 5mm.

HOMBRERAS

Hombros de espuma
 forrado(forro), orillado c/504
 pegada con recta
 chorrera sesgada(tela principal)
 pegadas en la unión de
 cbza. de manga

Hombros unidos a 1cm.(I.R.)
 por lado con c/301 y orillado
 (tela y forro). Costuras abiertas

costados de 2cm
 por lado (I.R.)
 unido con c/301 y remallado.
 costuras abiertas

SISA 1CM(IR)
 unido c/301 y
 remallado c/504

centro de espalda de 2cm
 por lado (I.R.)
 unido con c/301 y remallado.

corte ingles unido a
 1cm(IR)
 c/301 y remallado

MARTILLO CERRADO

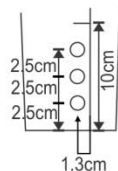

3 botones decorativos
 N-24L modelo honguito
 cabeza plana metálicos
 plateados

VISTA INTERIOR

ETIQUETA DE MARCA
 Centrada, pegado c/301 a 1/16"
 en todo el contorno
 (hilo tono de la etiqueta)

etiqueta
 de talla

COGOTERA
 Fusionada con entrete tejida

CENTRAL ESPALDA
 fuelle de 2cm de profundidad (terminado)
 armado con el mismo forro,
 a 1cm de la costura de la cogotera

Forro
 costura
 tumbada

□□COSTURA: 11 P.P.P +/- 10% (C/301)
 □□REMALLE: ANCHO DE ORILLO 5mm.

CHALECO **CONFECCIÓN DEL CHALECO (*)**

MODELO:	De acuerdo al diseño.
ESCOTE	En "V" recto
DELANTERO EXTERNO	Consta de un corte ingles que nace en el hombro y termina en el ruedo, A cada lado. Lleva 2 ojales bordados y 2 botones N° 32L, distribuidos proporcionalmente uno debajo del otro. Un bolsillo a cada lado inclinado con un vivo de 1cm de alto, según grafico
ESPALDA	La espalda tendrá corte ingles a cada lado que nace en el hombro y termina en el ruedo unido con costura recta a 1cm (IR). Corte anatómico en el centro unido a 2cm (IR) por lado. Además lleva martingala insertado en el corte inglés, según gráfico.
BOTONES:	El delantero llevará 2 botones poliéster a tono de la tela N° 32L de 4 huecos, más 1 botón de repuesto en el interior
OJALES	El delantero lleva 2 ojales bordados en máquina ojaladora de 2.8cm de largo con hilo a tono. Distribuidos proporcionalmente uno debajo del otro.
VUELTA	Las vueltas de una sola pieza, de la misma tela principal. Llevará entreteja tejida fusible.
BASTA	De ruedo 4 cm (Incluido remalle) reforzados con entreteja tejida fusible.
ENSANCHES	De 2cms. (IR) a cada lado en las costuras principales (costados y centro de espalda), y de 1 cm (IR) en costuras auxiliares.
FORRO²⁴	Totalmente forrado, material 100% poliéster
HILO	De costura y remalle poliéster
COSTURAS	11ppp+/-10%
REMALLES	El ancho de remalle es de 0.5cm
ENTRETEJA	Tejida fusible (genero adhesivo), de 80 +/-5% gr, fusionados en maquina fusionadora para delanteros, vuelta delantero, espalda superior, sisas, basta, vivo y vista de bolsillo, cogotera.
ETIQUETAS	Ubicadas en la parte interna: Etiqueta de marca del confeccionista, etiqueta de marca de tela, talla, composición e instrucciones de lavado.
ACABADOS	La prenda debe estar planchada y vaporizada
PRESENTACIÓN:	La prenda deberá estar exenta de defectos de materiales y/o insumos, confección y acabados, en su parte externa como interna (materiales y/o insumos defectuosos, costuras saltadas, hilos sueltos, defecto de fusión, etc.)

²⁴Consulta N° 6: Tafeta labrada color azul (color más cercano a la tela) de 65gr/m2 como mínimo, 100% poliéster

CHALECO

DELANTERO

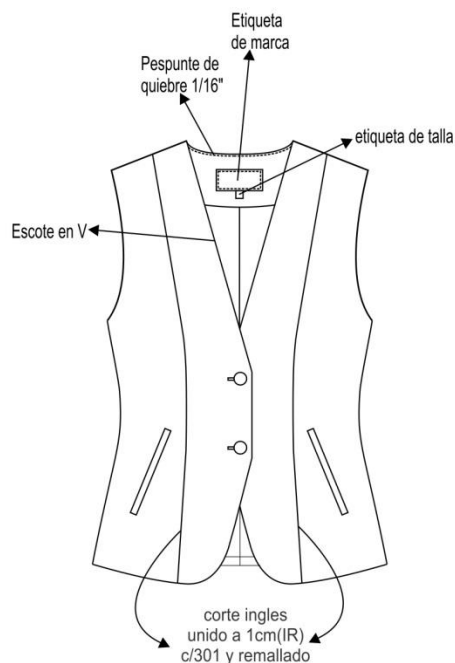

DETALLE DEL BOLSILLO

*Bolsillo inclinado de un vivo de 1cm de alto de la misma tela principal y de 13cm abertura.
*La bolsa de bolsillo de forro de 2 piezas

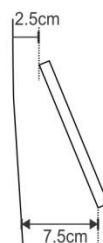

ESPALDA

Hombros unidos a 1cm.(I.R.) por lado con c/301 y orillado (tela y forro). Costuras abiertas

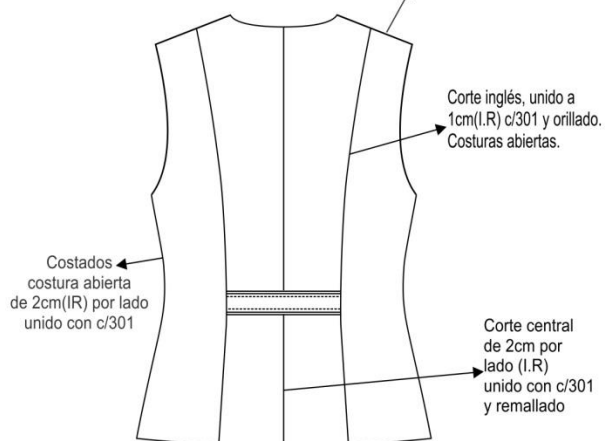

Delantero derecho:

2 ojales bordado 2.8cm de largo
Distribuidos proporcionalmente

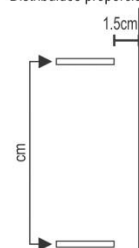

Delantero izquierdo:

2 Botones # 32 L. de 4 huecos a tono de la tela

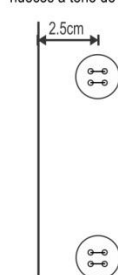

pespunte c/301, margen de 5mm (7ppp - doble hilo 40/2 a tono de la tela)

MARTINGALA

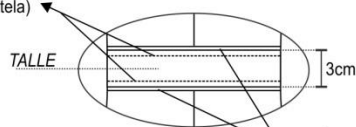

*LA MARTINGALA ESTA INSERTADA EN LOS CORTES INGLES

ribete de 3mm de ancho de la misma tela principal. En el interior del ribete no lleva cintillo de refuerzo

- * TIPO DE CONFECCION A MEDIDA.
- * COSTURA: 11 P.P.P +/- 10% (C/301)
- * REMALLE: ANCHO DE ORILLO 5mm.

CONFECCIÓN DEL PANTALÓN (*)

MODELO:	Configurado, de acuerdo al modelo adjunto
PRETINA:	Configurada de 5cm de alto, lleva un corte del filo de la pretina hacia abajo a 1cm, además lleva 5 presillas insertados en el corte (2 en el delantero y 3 en la espalda) Fusionado con entretela tejida fusionable.
DELANTERO:	Lleva una pinza y un corte diagonal a cada lado. En la parte central superior lleva un cierre de nylon según gráfico. Gareta fusionada y ribeteada. Gareton fusionado y embolsado. Además lleva un bolsillo a cada lado de un vivo de 1cm de alto, según gráfico.
POSTERIOR:	Lleva 1 pinza de entalle a cada lado, según gráfico.
CIERRE:	Cierre de nylon, largo según usuaria al tono de la tela principal
BOTONES:	1 botón N°24 metálico modelo honguito cabeza plana metálico color plateado, según gráfico, más 1 botón en bolsita ziploc
OJAL:	Lleva 1 ojal horizontal bordado hecho en máquina ojaladora en pretina.
BASTA:	De 5cm (IR) cosidos con maquina bastera con puntada invisible.
ENSANCHES:	En el fundillo parte posterior superior con ensanche de 2cm(IR) a cada lado y termina en la parte inferior con ensanche de 1cm(IR), unido c/301 En los costados, orillado y unido c/301 con ensanche de 2cm (IR) En la entrepierna delantera, con costura de 1cm (IR) En la entrepierna posterior: con un ensanche de 2cm(IR) en la parte superior y en la parte inferior de 1cm(IR) según indica el grafico
HILO	De costura y remalle 100% poliéster
COSTURAS:	11ppp+/-10%
REMALLES:	El ancho de remalle es de 0.5cm
ENTRETELA:	tejida fusionable (genero adhesivo), de 80 +/-5% gr, fusionados en maquina fusionadora para la pretina y tricotex de 60gr para la gareta y gareton
ETIQUETAS:	Ubicadas en la parte interna: Etiqueta de marca del confeccionista, talla, etiqueta de composición y instrucciones de lavado, según diseño.
ACABADOS:	La prenda debe estar plancha y vaporizada
PRESENTACIÓN:	La prenda deberá estar exenta de defectos de materiales y/o insumos, confección y acabados, en su parte externa como interna (materiales y/o insumos defectuosos, costuras saltadas, hilos sueltos, defecto de fusionado, etc.)

PANTALÓN CONFIGURADO SIN FORRO

CUADRO DE INSUMOS		
INSUMOS	DESCRIPCIÓN	COLOR
HILO PESPUNTE	40/2	A TONO
HILO COSTURA TELA	40/2	A TONO
HILO DE REMALLE		AL TONO
MODELO DE BOTÓN	METÁLICO	
CIERRE	NYLON	A TONO

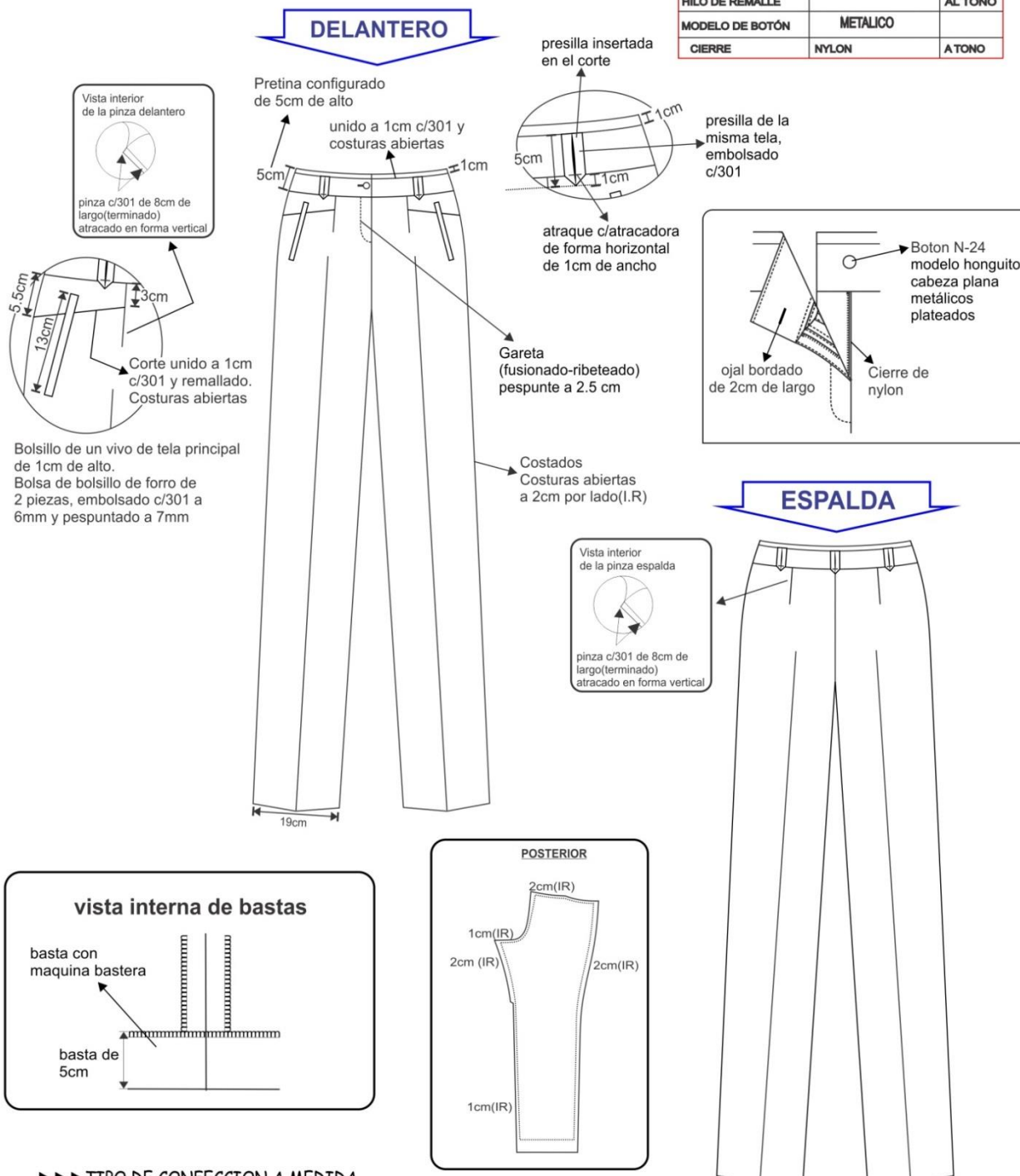

- ▶▶▶ TIPO DE CONFECCION A MEDIDA.
- ▶▶▶ COSTURA: 11 P.P.P +/- 10% (C/301)
- ▶▶▶ REMALLE: ANCHO DE ORILLO 5mm.

FALDA
CONFECCIÓN DE FALDA C/ FORRO (*)

MODELO:	Clásica con pretina recta, de acuerdo al modelo adjunto
CONFECCIÓN:	a sobre medida según usuaria
PRETINA:	Clásica con pretina recta de 1 sola pieza, con margen de pespunte en todo su contorno a 1/16". Asimismo, lleva dos colgadores de tela de forro, en la parte interior al pie de la pretina para facilitar su colgado.
DELANTERO	De una pieza cortada al hilo, lleva una pinza cada lado de 10cm de largo, según diseño.
ESPALDA	De dos piezas cortadas al hilo, con una pinza de entalle a cada lado de 13cm de largo; en la parte central superior lleva un cierre nylon y en la parte inferior una abertura montada.
CIERRE:	Lleva un cierre de nylon al tono de la tela principal, de largo de acuerdo a la usuaria
FORRO:	totalmente forrado, material 100% poliéster
BOLSILLO:	Lleva secreto (oculto) ubicado en el lado derecho bajo la pretina. Las medidas son de 9cm de abertura útil y 10cm de profundidad (debe estar atracada con maquina atracadora los extremos de la abertura del bolsillo). La bolsa de una sola pieza de tela de forro, remallados y con costura recta en los laterales. Asimismo en la vista de bolsillo secreta debe llevar el orillo del fabricante de la tela.
BASTA:	Basta de 4cm (IR) y cosidos con maquina bastera con puntada invisible. El bastillado del forro será de 2cm c/301
ENSANCHES:	Las uniones en las costuras principales (costados y centro de espalda) serán de 2cm (IR).
HILO:	De costura y remalle 100% poliéster
COSTURAS:	11ppp+/-10%
REMALLES:	El ancho de remalle es de 0.5cm
ENTRETELA:	tejida fusionable (genero adhesivo), de 80 +/-5gr, fusionados en maquina fusionadora
ETIQUETAS:	Ubicadas en la parte interna: Etiqueta de marca del confeccionista, talla e instrucciones de cuidado, lavado y uso. Según diseño.
ACABADOS:	La prenda debe estar plancha y vaporizada
PRESENTACIÓN:	La prenda deberá estar exenta de defectos de materiales y/o insumos, confección y acabados, en su parte externa como interna (materiales y/o insumos defectuosos, costuras saltadas, hilos sueltos, defecto de fusionado, etc.)

FALDA

DELANTERO

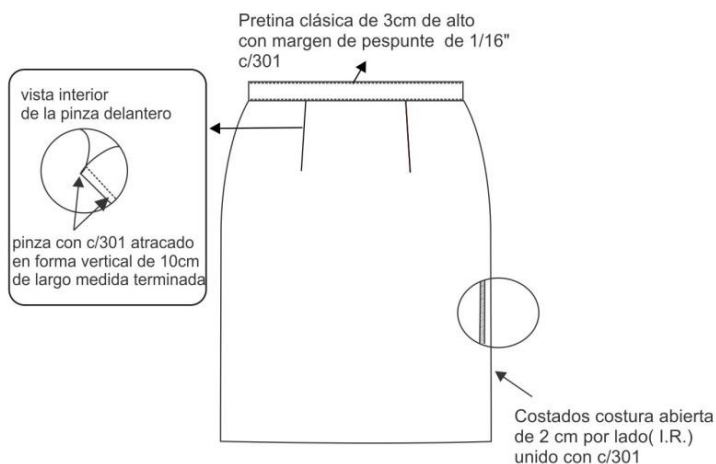

CUADRO DE INSUMOS		
INSUMOS	DESCRIPCIÓN	COLOR
HILO PESPUENTE		
HILO COSTURA TELA	40/2	A TONO
HILO COSTURA FORRO	40/2	A TONO
HILO DE REMALLE		A TONO
CIERRE	NYLON	A TONO
MODELO DE BOTÓN	POLIESTER	A TONO

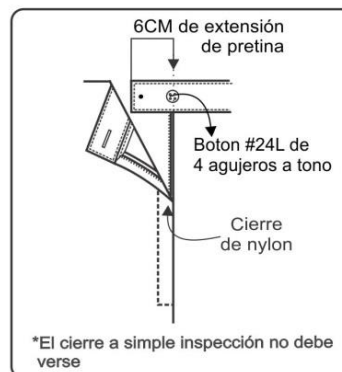

ESPALDA

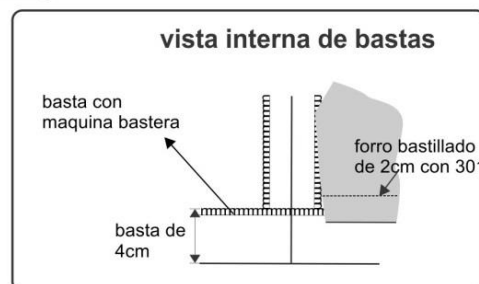
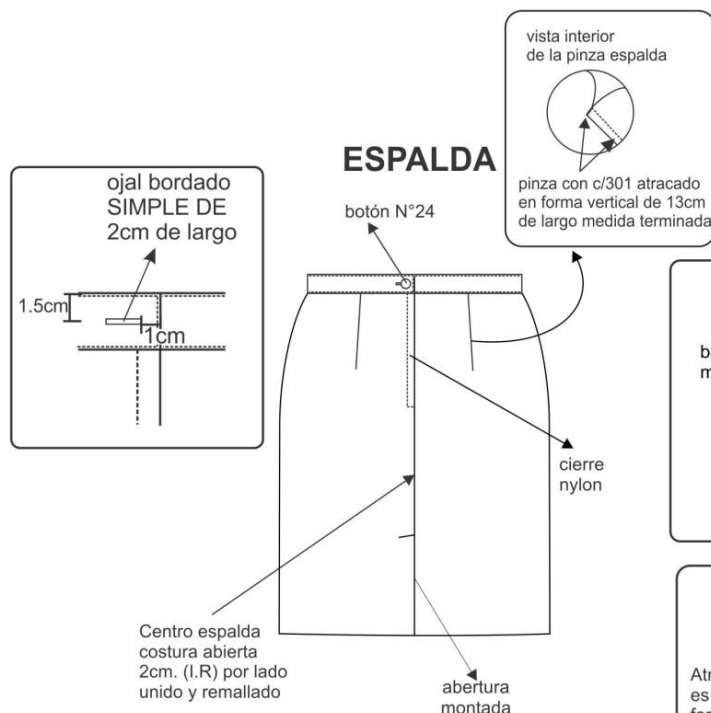

PARTE INFERIOR ESPALDA ABERTURA MONTADA

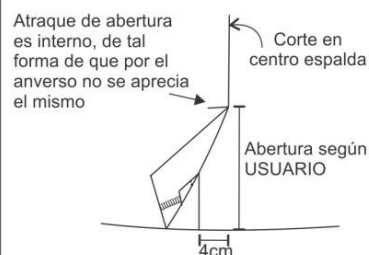

- ▶▶▶ TIPO DE CONFECCION A MEDIDA.
- ▶▶▶ COSTURA: 11 P.P.P +/- 10% (C/301)
- ▶▶▶ REMALLE: ANCHO DE ORILLO 5mm.

BLUSA MANGA LARGA
CONFECCIÓN DE BLUSA (*)

MODELO	Blusa con cuello camisero, escote en V semi curvo, lleva pespunte hilván en contraste en cuello y en puño de acuerdo al diseño.
CONFECCIÓN	a sobre medida según usuaria
CUELLO	Superior: De 03 piezas (2 piezas externas, 1 pieza interna) fusionado con entretela tejida tricotex, embolsado c/301 y pespuntado a 1/16". Pie de cuello: de 2 piezas, fusionado con entretela tejida tricotex, embolsado c/301 y pespuntado a 1/16". Pegar a cuerpo con 301. El cuello debe ser simétrico.
DELANTERO	Consta de 1 corte que empieza en la sisa y terminan en el ruedo a cada lado,
ESPALDA	Tendrá 1 corte que empieza en la sisa y termina en el ruedo a cada lado.
MANGA	Larga con puño según diseño. Puño de 3.5cm de alto de 2 piezas de la misma tela principal. Lleva 1 botón N°18L y 1 ojal bordado, según diseño. Pegar manga a cuerpo con recta en forma tubular y orillar
HOMBROS	Con hombreras de espuma liviano, forrada de la misma tela principal y remalladas, pegadas c/ 301. Unir hombros c/301 a 1cm(IR), costura abierta
ENSANCHES	De costados y mangas de 2cm por lado incluido remalle, en hombros de 1cm (IR) por lado, en sisa de 1cm (IR), en cortes delantero y espalda 1cm (IR).
BOTONES	5 botones N°18 a tono de la tela en el delantero, 1 botón N°18 en cada puño en tono contraste, más 1 botón de repuesto de cada color en el interior.
OJALES	5 ojales verticales en el delantero, 1 ojal horizontal en cada puño, hechos en máquina ojaladora de 1.7cm de largo, según diseño.
HILO	De costura y remalle 100% poliéster
COSTURAS	11ppp+/-10%
REMALLES	El ancho de remalle es de 0.5cm
ENTRETELA	Tejida fusionable cuya composición es de 100% poliéster, para la pechera, cuello y puños. El componente mencionado debe ser fusionado en maquina fusionadora.
ETIQUETAS:	Ubicadas en la parte interna: Etiqueta de marca del confeccionista, talla, etiqueta de composición e instrucciones de lavado, según diseño.
ACABADOS:	La prenda debe estar planchada y vaporizada
PRESENTACIÓN:	La prenda deberá estar exenta de defectos de materiales y/o insumos, confección y acabados, en su parte externa como interna (materiales y/o insumos defectuosos, costuras saltadas, hilos sueltos, defecto de fusionado, etc.)

BLUSA MANGA LARGA

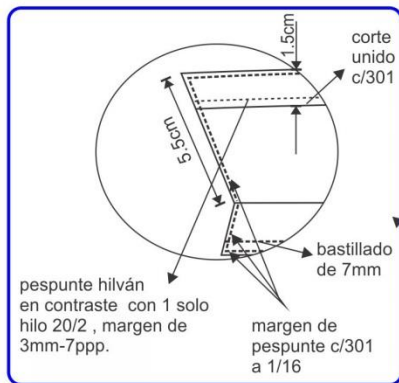

DELANTERO

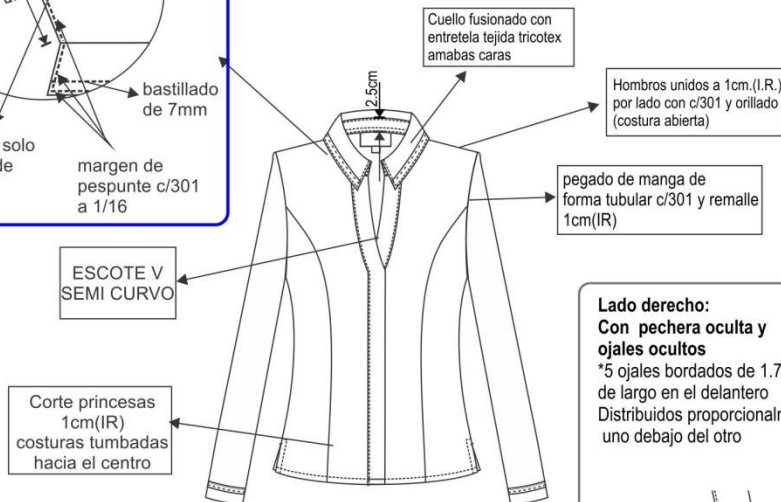

Detalle de puño

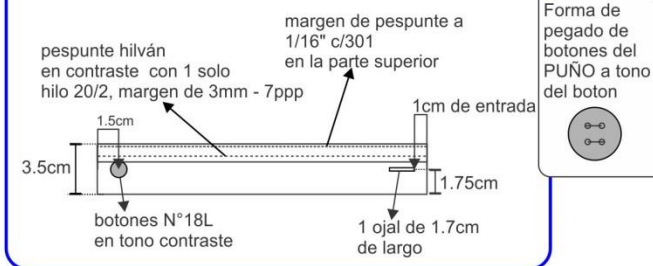

Lado derecho: Con pechera oculta y ojales ocultos

*5 ojales bordados de 1.7cm de largo en el delantero
Distribuidos proporcionalmente uno debajo del otro

Lado izquierdo:

Pechera sobrepuesta
-5 botones N° 18L en el delantero poliéster al tono de la tela
distribuidos proporcionalmente uno debajo del otro

Forma de pegado de botones de PECHERA de forma VERTICAL con hilo al tono de la tela

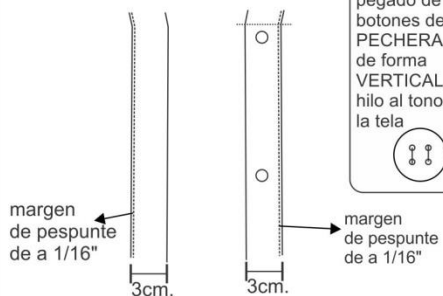

ESPALDA

MEDIDA DE PUNTADA POR PULGADA PARA EL PESPUENTE HILVÁN

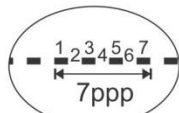

PESPUENTE HILVÁN EN TONO CONTRASTE

ENTRETELA DE LA MEJOR CALIDAD
▶▶▶ TIPO DE CONFECCIÓN A MEDIDA.
▶▶▶ COSTURA: 11 P.P.P +/- 10%
▶▶▶ REMALLE: ANCHO DE ORILLO 5mm.

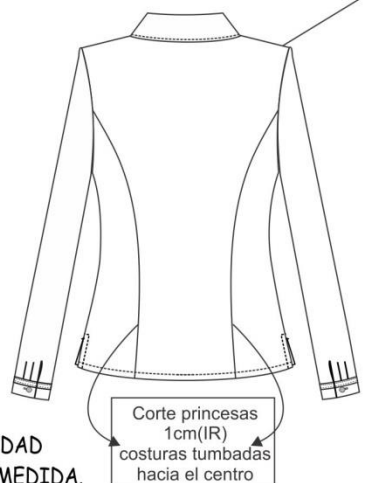

Hombros de espuma blanca liviano, forrada en tela y remallada. pegado c/301 (recta)

Vents

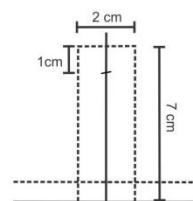

etiqueta de composicion e instrucciones de lavado

Vista Interna

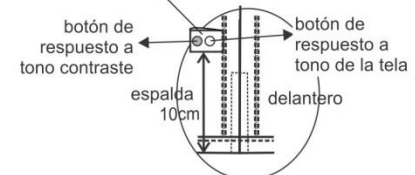

INVIERNO

ESPECIFICACION TECNICA

TIPO DE TEJIDO	: CASIMIR DISEÑO
DESCRIPCION	: Casimir con microdiseños en tonos azules
COMPOSICION (ASTM D-629 parte 18.6.2)	: 100% LANA
ANCHO ENTRE ORILLOS	: 148 CMS Mínimo
PESO GRMS/LINEAL (ASTM D-3776)	: 420 ± 5% (INCLUYE ORILLOS)
PESO GRMS/M2 (ASTM D-3776)	: 270 ± 5%
ARMADURA	: DISEÑO
TITULO DE HILADO (ASTM - 1059)	
Urdimbre	: Nm 2/43 ± 5%
Trama	: Nm 2/43 ± 5%
DENSIDAD (N° DE HILOS/CMS) (ASTM D-3775)	
Urdimbre	: 29.0 ± 2
Trama	: 26.0 ± 2
ESTABILIDAD DIMENSIONAL (AATCC -158)	
Urdimbre	: -1.5% Máximo
Trama	: -1.0% Máximo
SOLIDEZ DE COLOR	
A LA LUZ (AATCC-16) Escala de grises	: 3.5 Mínimo
AL SUDOR ACIDO (AATCC-15)	: 3.5 Mínimo
AL SUDOR ALCALINO (AATCC-15)	: 3.5 Mínimo
AL FROTE SECO (AATCC-8)	: 4.0 Mínimo
AL FROTE HUMEDO (AATCC-8)	: 3.5 Mínimo
AL LAVADO EN SECO (AATCC-132)	: 4.0 Mínimo
ACABADO	: DECATIZADO

 **Firma Digital**
Firmado digitalmente por JALDIN
ALDO LUIS ACABADO PAU
en 06/06/2023 a las
10:00:00 AM
Fecha: 06/06/2023 10:00:00 AM

Observación: En el caso de tratarse de una nueva fabricación textil, podrían existir diferencias entre las tonalidades de la muestra original y la posterior fabricación.

 **Firma Digital**
Firmado digitalmente por JALDIN
ALDO LUIS ACABADO PAU
en 06/06/2023 a las
10:00:00 AM
Fecha: 06/06/2023 10:00:00 AM

 **Firma Digital**
Firmado digitalmente por
CARMITA LUPANDE PANGA
en 06/06/2023 a las
10:00:00 AM
Fecha: 06/06/2023 10:00:00 AM

 **Firma Digital**
Firmado digitalmente por
GABRIEL LUIS ALVARO
PAU en 06/06/2023 a las
10:00:00 AM
Fecha: 06/06/2023 10:00:00 AM



Firma
Digital

Proceda a digitalizar por
CALLE SAN FRANCISCO 1000
JUNIO 2023
Firma: [Firma] y el nombre del documento
Firma: [Firma] y el nombre del documento

MEDIA ESTACIÓN

ESPECIFICACION TECNICA

TIPO DE TEJIDO	: CASIMIR RICH WOOL DISEÑO
DESCRIPCION	: Casimir Rich Wool con diseño en color azul marino medio
COMPOSICION (ASTM D-629 parte 18.6.2)	: (55% LANA 45% POLIESTER) ± 5%
ANCHO ENTRE ORILLOS	: 148 CMS Mínima
PESO GRMS/LINEAL (ASTM D-3776)	: 313 ± 5% (INCLUYE ORILLOS)
PESO GRMS/M2 (ASTM D-3776)	: 203 ± 5%
ARMADURA	: DISEÑO
TITULO DE HILADO (ASTM - 1059)	
Urdimbre	: Nm 2/60 ± 5%
Trama	: Nm 1/44 ± 5%
DENSIDAD (N° DE HILOS/CMS) (ASTM D-3775)	
Urdimbre	: 34.0 ± 3
Trama	: 33.0 ± 3
ESTABILIDAD DIMENSIONAL (AATCC -135)	
Urdimbre	: -1.5% Máximo
Trama	: -1.0% Máximo
SOLIDEZ DE COLOR	
A LA LUZ (AATCC-16) Escala de grises	: 3.5 Mínimo
AL SUDOR ACIDO (AATCC-15)	: 3.5 Mínimo
AL SUDOR ALCALINO (AATCC-15)	: 3.5 Mínimo
AL FROTE SECO (AATCC-8)	: 4.0 Mínimo
AL FROTE HUMEDO (AATCC-8)	: 3.5 Mínimo
AL LAVADO EN SECO (AATCC-132)	: 4.0 Mínimo
ACABADO	: TERMOFIJADO Y DECATIZADO



Proceda a digitalizar por
CALLE SAN FRANCISCO 1000
JUNIO 2023
Firma: [Firma] y el nombre del documento
Firma: [Firma] y el nombre del documento

Observación: En el caso de tratarse de una nueva fabricación textil, podrían existir diferencias entre las tonalidades de la muestra original y la posterior fabricación.



Proceda a digitalizar por
CALLE SAN FRANCISCO 1000
JUNIO 2023
Firma: [Firma] y el nombre del documento
Firma: [Firma] y el nombre del documento



Proceda a digitalizar por
CALLE SAN FRANCISCO 1000
JUNIO 2023
Firma: [Firma] y el nombre del documento
Firma: [Firma] y el nombre del documento



Firma
Digital

Proceda a digitalizar por
CALLE SAN FRANCISCO 1000
JUNIO 2023
Firma: [Firma] y el nombre del documento
Firma: [Firma] y el nombre del documento



Firma
Digital

Firmado digitalmente por
CARLOS ALFARO MORA
Apellidos y Nombres
Código: 1001 1704 50 - 40300
Fecha: 23/01/2023 17:04:50 -05:00

BLUSA Y CAMISA

ESPECIFICACION TECNICA

ARTICULO	:	FILA A FIL
COMPOSICIÓN (ASTM D-629 parte 18.6.2)	:	60% ALGODÓN – 40% POLYESTER
ANCHO ENTRE ORILLOS	:	148/150 CM +/- 5 CMS
PESO GRMS/LINEAL (ASM D-3776)	:	149 G/M +/- 5 %
PESO GRMS/M2 (ASM D-3776)	:	100 G/M2 +/- 5 %
ARMADURA		
TITULO DE HILADO (ASTM – 1059)		
Urdimbre	:	45 Mezcla Intima (Algodón/Polyester) +/- 8%
Trama	:	45 Mezcla Intima (Algodón/Polyester) +/- 8%
DENSIDAD (N° DE HILOS/PULGADAS) (ASTM D-3775)		
Urdimbre	:	110 +/- 5 hilos/pulgada
Trama	:	70 +/- 5 hilos/pulgada
SOLIDES DEL COLOR		

CAMBIO DE COLOR

MANCHADO



Firma
Digital

Lavado con detergente M&S c4a

: 4

4

Sudor M&S c7

: 4

4

Firmado digitalmente por
VALDIVIA
LA CENA MORA ALFARO
Código: 1001 1704 50 - 40300
Fecha: 23/01/2023 17:04:50 -05:00

HUMEDO

SECO



Firma
Digital

Frote M&S c8

: 4

4

Firmado digitalmente por
VALDIVIA
LA CENA MORA ALFARO
Código: 1001 1704 50 - 40300
Fecha: 23/01/2023 17:04:50 -05:00

COMPORTAMIENTO DE LA TELA

Encogimiento Urdimbre

< 3%

Encogimiento Trama

< 3%



Firma
Digital

Firmado digitalmente por
VALDIVIA
LA CENA MORA ALFARO
Código: 1001 1704 50 - 40300
Fecha: 23/01/2023 17:04:50 -05:00



Firma
Digital

Firmado digitalmente por
VALDIVIA
LA CENA MORA ALFARO
Código: 1001 1704 50 - 40300
Fecha: 23/01/2023 17:04:50 -05:00

25 Consulta N° 07: El margen de tolerancia es +-8% como indica la ficha técnica

26 Consulta N° 08: El margen de tolerancia es +-8% como indica la ficha técnica

Importante

Para determinar que los postores cuentan con las capacidades necesarias para ejecutar el contrato, el comité de selección incorpora los requisitos de calificación previstos por el área usuaria en el requerimiento, no pudiendo incluirse requisitos adicionales, ni distintos a los siguientes:

3.2. REQUISITOS DE CALIFICACIÓN

A	EXPERIENCIA DEL POSTOR EN LA ESPECIALIDAD
	<p><u>Requisitos:</u></p> <p>El postor debe acreditar un monto facturado acumulado equivalente a ÍTEM I: S/. 1'246,208.37 (Un millón doscientos cuarenta y seis mil doscientos ocho con 37/100 soles) e ÍTEM II: S/. 1'147,709.70 (Un millón ciento cuarenta y siete mil setecientos nueve con 70/100 soles), por la venta de bienes iguales o similares al objeto de la convocatoria, durante los ocho (8) años anteriores a la fecha de la presentación de ofertas que se computarán desde la fecha de la conformidad o emisión del comprobante de pago, según corresponda.</p> <p>En el caso de postores que declaren en el Anexo N° 1 tener la condición de micro y pequeña empresa, se acredita una experiencia de ÍTEM I: S/. 103,850.69 (Ciento tres mil ochocientos cincuenta con 69/100 soles) e ÍTEM II: S/. 95,642.47 (Noventa y cinco mil seiscientos cuarenta y dos con 47/100 soles), por la venta de bienes iguales o similares al objeto de la convocatoria, durante los ocho (8) años anteriores a la fecha de la presentación de ofertas que se computarán desde la fecha de la conformidad o emisión del comprobante de pago, según corresponda. En el caso de consorcios, todos los integrantes deben contar con la condición de micro y pequeña empresa.</p> <p>Se consideran bienes similares a los siguientes: Uniformes de uso ejecutivo para damas y caballeros; conjunto de prendas para caballeros compuesto como mínimo de: saco, camisa y pantalón; o conjunto de prendas para damas compuesto como mínimo de: saco, blusa, falda o pantalón.</p> <p><u>Acreditación:</u></p> <p>La experiencia del postor en la especialidad se acreditará con copia simple de (i) contratos u órdenes de compra, y su respectiva conformidad o constancia de prestación; o (ii) comprobantes de pago cuya cancelación se acredite documental y fehacientemente, con voucher de depósito, nota de abono, reporte de estado de cuenta, cualquier otro documento emitido por Entidad del sistema financiero que acredite el abono o mediante cancelación en el mismo comprobante de pago²⁷, correspondientes a un máximo de veinte (20) contrataciones.</p> <p>En caso los postores presenten varios comprobantes de pago para acreditar una sola contratación, se debe acreditar que corresponden a dicha contratación; de lo contrario, se asumirá que los comprobantes acreditan contrataciones independientes, en cuyo caso solo se considerará, para la evaluación, las veinte (20) primeras contrataciones indicadas en el Anexo N° 8 referido a la Experiencia del Postor en la Especialidad.</p> <p>En el caso de suministro, solo se considera como experiencia la parte del contrato que haya sido ejecutada durante los ocho (8) años anteriores a la fecha de presentación de ofertas, debiendo adjuntarse copia de las conformidades correspondientes a tal parte o los respectivos comprobantes de pago cancelados.</p> <p>En los casos que se acredite experiencia adquirida en consorcio, debe presentarse la promesa de</p>

²⁷ Cabe precisar que, de acuerdo con la **Resolución N° 0065-2018-TCE-S1 del Tribunal de Contrataciones del Estado**:

"... el solo sello de cancelado en el comprobante, cuando ha sido colocado por el propio postor, no puede ser considerado como una acreditación que produzca fehaciencia en relación a que se encuentra cancelado. Admitir ello equivaldría a considerar como válida la sola declaración del postor afirmando que el comprobante de pago ha sido cancelado"

(...)

"Situación diferente se suscita ante el sello colocado por el cliente del postor [sea utilizando el término "cancelado" o "pagado"] supuesto en el cual sí se contaría con la declaración de un tercero que brinde certeza, ante la cual debiera reconocerse la validez de la experiencia".

consorcio o el contrato de consorcio del cual se desprenda fehacientemente el porcentaje de las obligaciones que se asumió en el contrato presentado; de lo contrario, no se computará la experiencia proveniente de dicho contrato.

Asimismo, cuando se presenten contratos derivados de procesos de selección convocados antes del 20.09.2012, la calificación se ceñirá al método descrito en la Directiva "Participación de Proveedores en Consorcio en las Contrataciones del Estado", debiendo presumirse que el porcentaje de las obligaciones equivale al porcentaje de participación de la promesa de consorcio o del contrato de consorcio. En caso que en dichos documentos no se consigne el porcentaje de participación se presumirá que las obligaciones se ejecutaron en partes iguales.

Si el titular de la experiencia no es el postor, consignar si dicha experiencia corresponde a la matriz en caso que el postor sea sucursal, o fue transmitida por reorganización societaria, debiendo acompañar la documentación sustentatoria correspondiente.

Si el postor acredita experiencia de otra persona jurídica como consecuencia de una reorganización societaria, debe presentar adicionalmente el **Anexo N° 9**.

Cuando en los contratos, órdenes de compra o comprobantes de pago el monto facturado se encuentre expresado en moneda extranjera, debe indicarse el tipo de cambio venta publicado por la Superintendencia de Banca, Seguros y AFP correspondiente a la fecha de suscripción del contrato, de emisión de la orden de compra o de cancelación del comprobante de pago, según corresponda.

Sin perjuicio de lo anterior, los postores deben llenar y presentar el **Anexo N° 8** referido a la Experiencia del Postor en la Especialidad.

Importante

En el caso de consorcios, solo se considera la experiencia de aquellos integrantes que se hay comprometido, según la promesa de consorcio, a ejecutar el objeto materia de la convocato conforme a la Directiva "Participación de Proveedores en Consorcio en las Contrataciones del Estado"

Importante

- *Si como resultado de una consulta u observación corresponde precisarse o ajustarse el requerimiento, se solicita la autorización del área usuaria y se pone de conocimiento de tal hecho a la dependencia que aprobó el expediente de contratación, de conformidad con el numeral 72.3 del artículo 72 del Reglamento.*
- *El cumplimiento de las Especificaciones Técnicas se realiza mediante la presentación de una declaración jurada. De ser el caso, adicionalmente la Entidad puede solicitar documentación que acredite el cumplimiento del algún componente de las características y/o requisitos funcionales. Para dicho efecto, consignará de manera detallada los documentos que deben presentar los postores en el literal e) del numeral 2.2.1.1 de esta sección de las bases.*
- *Los requisitos de calificación determinan si los postores cuentan con las capacidades necesarias para ejecutar el contrato, lo que debe ser acreditado documentalente, y no mediante declaración jurada.*

CAPÍTULO IV FACTORES DE EVALUACIÓN

La evaluación se realiza sobre la base de cien (100) puntos.

Para determinar la oferta con el mejor puntaje y el orden de prelación de las ofertas, se considera lo siguiente:

ITEM 1 y 2

FACTOR DE EVALUACIÓN	PUNTAJE / METODOLOGÍA PARA SU ASIGNACIÓN
A. PRECIO	
<p><u>Evaluación:</u></p> <p>Se evaluará considerando el precio ofertado por el postor.</p> <p><u>Acreditación:</u></p> <p>Se acreditará mediante el documento que contiene el precio de la oferta (Anexo N° 6).</p>	<p>La evaluación consistirá en otorgar el máximo puntaje a la oferta de precio más bajo y otorgar a las demás ofertas puntajes inversamente proporcionales a sus respectivos precios, según la siguiente fórmula:</p> $P_i = \frac{O_m \times PMP}{O_i}$ <p>i = Oferta P_i = Puntaje de la oferta a evaluar O_i = Precio i O_m = Precio de la oferta más baja PMP = Puntaje máximo del precio</p> <p style="text-align: right;">100 puntos</p>
PUNTAJE TOTAL	100 puntos²⁸

Importante

Los factores de evaluación elaborados por el comité de selección son objetivos y guardan vinculación, razonabilidad y proporcionalidad con el objeto de la contratación. Asimismo, estos no pueden calificar con puntaje el cumplimiento de las Especificaciones Técnicas ni los requisitos de calificación.

²⁸ Es la suma de los puntajes de todos los factores de evaluación.

CAPÍTULO V PROFORMA DEL CONTRATO

Importante

Dependiendo del objeto del contrato, de resultar indispensable, puede incluirse cláusulas adicionales o la adecuación de las propuestas en el presente documento, las que en ningún caso pueden contemplar disposiciones contrarias a la normativa vigente ni a lo señalado en este capítulo.

Conste por el presente documento, la **Adquisición de Uniforme Institucional para el personal Jurisdiccional y Administrativo de la Corte Superior de Justicia de Cusco**, que celebra de una parte CORTE SUPERIOR DE JUSTICIA DE CUSCO, en adelante LA ENTIDAD, con RUC N° 20490770683, con domicilio legal en AV. EL SOL 239, CUSCO, representada por [...], identificado con DNI N° [...], y de otra parte [...], con RUC N° [...], con domicilio legal en [...], inscrita en la Ficha N° [...] Asiento N° [...] del Registro de Personas Jurídicas de la ciudad de [...], debidamente representado por su Representante Legal, [...], con DNI N° [...], según poder inscrito en la Ficha N° [...], Asiento N° [...] del Registro de Personas Jurídicas de la ciudad de [...], a quien en adelante se le denominará EL CONTRATISTA en los términos y condiciones siguientes:

CLÁUSULA PRIMERA: ANTECEDENTES

Con fecha [...], el comité de selección adjudicó la buena pro de la **LICITACIÓN PÚBLICA N° 001-2023-CS-CSJCU-PJ** para la **Adquisición de Uniforme Institucional para el personal Jurisdiccional y Administrativo de la Corte Superior de Justicia de Cusco**, a [INDICAR NOMBRE DEL GANADOR DE LA BUENA PRO], cuyos detalles e importe constan en los documentos integrantes del presente contrato.

CLÁUSULA SEGUNDA: OBJETO

El presente contrato tiene por objeto la **Adquisición de Uniforme Institucional para el personal Jurisdiccional y Administrativo de la Corte Superior de Justicia de Cusco**.

CLÁUSULA TERCERA: MONTO CONTRACTUAL

El monto total del presente contrato asciende a [CONSIGNAR MONEDA Y MONTO], que incluye todos los impuestos de Ley.

Este monto comprende el costo del bien, todos los tributos, seguros, transporte, inspecciones, pruebas y, de ser el caso, los costos laborales conforme a la legislación vigente, así como cualquier otro concepto que pueda tener incidencia sobre la ejecución de la prestación materia del presente contrato.

CLÁUSULA CUARTA: DEL PAGO²⁹

LA ENTIDAD se obliga a pagar la contraprestación a EL CONTRATISTA en soles, en PAGO ÚNICO, luego de la recepción formal y completa de la documentación correspondiente, según lo establecido en el artículo 171 del Reglamento de la Ley de Contrataciones del Estado.

Para tal efecto, el responsable de otorgar la conformidad de la prestación deberá hacerlo en un plazo que no excederá de los siete (7) días de producida la recepción, salvo que se requiera efectuar pruebas que permitan verificar el cumplimiento de la obligación, en cuyo caso la conformidad se emite en un plazo máximo de quince (15) días, bajo responsabilidad de dicho funcionario.

LA ENTIDAD debe efectuar el pago dentro de los diez (10) días calendario siguientes de otorgada la conformidad de los bienes, siempre que se verifiquen las condiciones establecidas en el contrato para ello, bajo responsabilidad del funcionario competente.

²⁹ En cada caso concreto, dependiendo de la naturaleza del contrato, podrá adicionarse la información que resulte pertinente a efectos de generar el pago.

En caso de retraso en el pago por parte de LA ENTIDAD, salvo que se deba a caso fortuito o fuerza mayor, EL CONTRATISTA tendrá derecho al pago de intereses legales conforme a lo establecido en el artículo 39 de la Ley de Contrataciones del Estado y en el artículo 171 de su Reglamento, los que se computan desde la oportunidad en que el pago debió efectuarse.

CLÁUSULA QUINTA: DEL PLAZO DE LA EJECUCIÓN DE LA PRESTACIÓN

El plazo de ejecución del presente contrato es de cuarenta (40) días calendario, el mismo que se computa desde a partir del día siguiente del término de la toma de medidas.

CLÁUSULA SEXTA: PARTES INTEGRANTES DEL CONTRATO

El presente contrato está conformado por las bases integradas, la oferta ganadora, así como los documentos derivados del procedimiento de selección que establezcan obligaciones para las partes.

CLÁUSULA SÉTIMA: GARANTÍAS

EL CONTRATISTA entregó al perfeccionamiento del contrato la respectiva garantía incondicional, solidaria, irrevocable, y de realización automática en el país al solo requerimiento, a favor de LA ENTIDAD, por los conceptos, montos y vigencias siguientes:

- De fiel cumplimiento del contrato: [CONSIGNAR EL MONTO], a través de la [INDICAR EL TIPO DE GARANTÍA PRESENTADA] N° [INDICAR NÚMERO DEL DOCUMENTO] emitida por [SEÑALAR EMPRESA QUE LA EMITE]. Monto que es equivalente al diez por ciento (10%) del monto del contrato original, la misma que debe mantenerse vigente hasta la conformidad de la recepción de la prestación.

Importante

En los contratos derivados de procedimientos de selección por relación de ítems, cuando el monto del ítem adjudicado o la sumatoria de los montos de los ítems adjudicados sea igual o menor a doscientos mil Soles (S/ 200,000.00), no corresponde presentar garantía de fiel cumplimiento de contrato ni garantía de fiel cumplimiento por prestaciones accesorias, conforme a lo dispuesto en el literal a) del artículo 152 del Reglamento.

CLÁUSULA OCTAVA: EJECUCIÓN DE GARANTÍAS POR FALTA DE RENOVACIÓN

LA ENTIDAD puede solicitar la ejecución de las garantías cuando EL CONTRATISTA no las hubiere renovado antes de la fecha de su vencimiento, conforme a lo dispuesto en el literal a) del numeral 155.1 del artículo 155 del Reglamento de la Ley de Contrataciones del Estado.

CLÁUSULA DÉCIMA: RECEPCIÓN Y CONFORMIDAD DE LA PRESTACIÓN

La recepción y conformidad de la prestación se regula por lo dispuesto en el artículo 168 del Reglamento de la Ley de Contrataciones del Estado. La recepción será otorgada por EL ÁREA DE ALMACÉN y la conformidad será otorgada por la OFICINA DE RECURSOS HUAMANOS (Coordinación de Personal) y LA UNIDAD DE ADMINISTRACION Y FINANZAS (UAF) en el plazo establecido en los términos de referencia.

De existir observaciones, LA ENTIDAD las comunica al CONTRATISTA, indicando claramente el sentido de estas, otorgándole un plazo para subsanar no menor de dos (2) ni mayor de ocho (8) días. Dependiendo de la complejidad o sofisticación de las subsanaciones a realizar el plazo para subsanar no puede ser menor de cinco (5) ni mayor de quince (15) días. Si pese al plazo otorgado, EL CONTRATISTA no cumpliera a cabalidad con la subsanación, LA ENTIDAD puede otorgar al CONTRATISTA periodos adicionales para las correcciones pertinentes. En este supuesto corresponde aplicar la penalidad por mora desde el vencimiento del plazo para subsanar.

Este procedimiento no resulta aplicable cuando los bienes manifiestamente no cumplan con las características y condiciones ofrecidas, en cuyo caso LA ENTIDAD no efectúa la recepción o no otorga la conformidad, según corresponda, debiendo considerarse como no ejecutada la prestación, aplicándose la penalidad que corresponda por cada día de atraso.

CLÁUSULA UNDÉCIMA: DECLARACIÓN JURADA DEL CONTRATISTA

EL CONTRATISTA declara bajo juramento que se compromete a cumplir las obligaciones derivadas del presente contrato, bajo sanción de quedar inhabilitado para contratar con el Estado en caso de incumplimiento.

CLÁUSULA DUODÉCIMA: RESPONSABILIDAD POR VICIOS OCULTOS

La recepción conforme de la prestación por parte de LA ENTIDAD no enerva su derecho a reclamar posteriormente por defectos o vicios ocultos, conforme a lo dispuesto por los artículos 40 de la Ley de Contrataciones del Estado y 173 de su Reglamento.

El plazo máximo de responsabilidad del contratista es de UN (1) año contado a partir de la conformidad otorgada por LA ENTIDAD.

CLÁUSULA DÉCIMA TERCERA: PENALIDADES

Si EL CONTRATISTA incurre en retraso injustificado en la ejecución de las prestaciones objeto del contrato, LA ENTIDAD le aplica automáticamente una penalidad por mora por cada día de atraso, de acuerdo a la siguiente fórmula:

$$\text{Penalidad Diaria} = \frac{0.10 \times \text{monto vigente}}{F \times \text{plazo vigente en días}}$$

Donde:

F = 0.25 para plazos mayores a sesenta (60) días o;

F = 0.40 para plazos menores o iguales a sesenta (60) días.

El retraso se justifica a través de la solicitud de ampliación de plazo debidamente aprobado. Adicionalmente, se considera justificado el retraso y en consecuencia no se aplica penalidad, cuando EL CONTRATISTA acredite, de modo objetivamente sustentado, que el mayor tiempo transcurrido no le resulta imputable. En este último caso la calificación del retraso como justificado por parte de LA ENTIDAD no da lugar al pago de gastos generales ni costos directos de ningún tipo, conforme el numeral 162.5 del artículo 162 del Reglamento de la Ley de Contrataciones del Estado.

Importante

De haberse previsto establecer penalidades distintas a la penalidad por mora, incluir dichas penalidades, los supuestos de aplicación de penalidad, la forma de cálculo de la penalidad para cada supuesto y el procedimiento mediante el cual se verifica el supuesto a penalizar, conforme el artículo 163 del Reglamento de la Ley de Contrataciones del Estado.

OTRAS PENALIDADES

N°	SUPUESTO INCUMPLIMIENTO A PENALIZAR	FORMA DE CALCULO DE PENALIDAD	PROCEDIMIENTO DE VERIFICACION DEL SUPUESTO A PENALIZAR
1	Por no cumplir con la toma de medidas dentro del plazo establecido, no habilitar en las fechas indicadas el formato y medio electrónico para el envío de tallas, Salvo se deba a un caso fortuito o de fuerza mayor debidamente acreditado	50% de una UIT, por día de retraso o día de incumplimiento.	Informe del área usuaria.
2	Por entrega de prendas mal confeccionadas (con errores de medidas y tallas que no coincidan con la talla solicitada en el formato) en más del 25% de la cantidad total contratada por ITEM.	1% del monto contractual	Informe del área usuaria con el total de reclamos (devoluciones) registrados.
3	Por retraso en la devolución del total de las prendas arregladas por parte del Contratista.	50% de una UIT, por día de retraso.	Informe del área usuaria.
4	Por persistir la observación luego de la etapa de levantamiento de observaciones.	10% de una UIT, por servidor afectado.	Informe del área usuaria.

Estas penalidades se deducen de los pagos a cuenta o del pago final, según corresponda; o si fuera necesario, se cobra del monto resultante de la ejecución de la garantía de fiel cumplimiento.

Estos dos (2) tipos de penalidades pueden alcanzar cada una un monto máximo equivalente al diez por ciento (10%) del monto del contrato vigente, o de ser el caso, del ítem que debió ejecutarse.

Cuando se llegue a cubrir el monto máximo de la penalidad por mora o el monto máximo para otras penalidades, de ser el caso, LA ENTIDAD puede resolver el contrato por incumplimiento.

CLÁUSULA DÉCIMA CUARTA: RESOLUCIÓN DEL CONTRATO

Cualquiera de las partes puede resolver el contrato, de conformidad con el numeral 32.3 del artículo 32 y artículo 36 de la Ley de Contrataciones del Estado, y el artículo 164 de su Reglamento. De darse el caso, LA ENTIDAD procederá de acuerdo a lo establecido en el artículo 165 del Reglamento de la Ley de Contrataciones del Estado.

CLÁUSULA DÉCIMA QUINTA: RESPONSABILIDAD DE LAS PARTES

Cuando se resuelva el contrato por causas imputables a algunas de las partes, se debe resarcir los daños y perjuicios ocasionados, a través de la indemnización correspondiente. Ello no obsta la aplicación de las sanciones administrativas, penales y pecuniarias a que dicho incumplimiento diere lugar, en el caso que éstas correspondan.

Lo señalado precedentemente no exime a ninguna de las partes del cumplimiento de las demás obligaciones previstas en el presente contrato.

CLÁUSULA DÉCIMA SEXTA: ANTICORRUPCIÓN

EL CONTRATISTA declara y garantiza no haber, directa o indirectamente, o tratándose de una persona jurídica a través de sus socios, integrantes de los órganos de administración, apoderados, representantes legales, funcionarios, asesores o personas vinculadas a las que se refiere el artículo 7 del Reglamento de la Ley de Contrataciones del Estado, ofrecido, negociado o efectuado, cualquier pago o, en general, cualquier beneficio o incentivo ilegal en relación al contrato.

Asimismo, el CONTRATISTA se obliga a conducirse en todo momento, durante la ejecución del contrato, con honestidad, probidad, veracidad e integridad y de no cometer actos ilegales o de corrupción, directa o indirectamente o a través de sus socios, accionistas, participacionistas, integrantes de los órganos de administración, apoderados, representantes legales, funcionarios, asesores y personas vinculadas a las que se refiere el artículo 7 del Reglamento de la Ley de Contrataciones del Estado.

Además, EL CONTRATISTA se compromete a i) comunicar a las autoridades competentes, de manera directa y oportuna, cualquier acto o conducta ilícita o corrupta de la que tuviera conocimiento; y ii) adoptar medidas técnicas, organizativas y/o de personal apropiadas para evitar los referidos actos o prácticas.

Finalmente, EL CONTRATISTA se compromete a no colocar a los funcionarios públicos con los que deba interactuar, en situaciones reñidas con la ética. En tal sentido, reconoce y acepta la prohibición de ofrecerles a éstos cualquier tipo de obsequio, donación, beneficio y/o gratificación, ya sea de bienes o servicios, cualquiera sea la finalidad con la que se lo haga.

CLÁUSULA DÉCIMA SÉTIMA: MARCO LEGAL DEL CONTRATO

Sólo en lo no previsto en este contrato, en la Ley de Contrataciones del Estado y su Reglamento, en las directivas que emita el OSCE y demás normativa especial que resulte aplicable, serán de aplicación supletoria las disposiciones pertinentes del Código Civil vigente, cuando corresponda, y demás normas de derecho privado.

CLÁUSULA DÉCIMA OCTAVA: SOLUCIÓN DE CONTROVERSIAS³⁰

Las controversias que surjan entre las partes durante la ejecución del contrato se resuelven mediante conciliación o arbitraje, según el acuerdo de las partes.

³⁰ De acuerdo con el numeral 225.3 del artículo 225 del Reglamento, las partes pueden recurrir al arbitraje ad hoc cuando las controversias deriven de procedimientos de selección cuyo valor estimado sea menor o igual a cinco millones con 00/100 soles (S/ 5 000 000,00).

Cualquiera de las partes tiene derecho a iniciar el arbitraje a fin de resolver dichas controversias dentro del plazo de caducidad previsto en la Ley de Contrataciones del Estado y su Reglamento.

Facultativamente, cualquiera de las partes tiene el derecho a solicitar una conciliación dentro del plazo de caducidad correspondiente, según lo señalado en el artículo 224 del Reglamento de la Ley de Contrataciones del Estado, sin perjuicio de recurrir al arbitraje, en caso no se llegue a un acuerdo entre ambas partes o se llegue a un acuerdo parcial. Las controversias sobre nulidad del contrato solo pueden ser sometidas a arbitraje.

El Laudo arbitral emitido es inapelable, definitivo y obligatorio para las partes desde el momento de su notificación, según lo previsto en el numeral 45.21 del artículo 45 de la Ley de Contrataciones del Estado.

CLÁUSULA DÉCIMA NOVENA: FACULTAD DE ELEVAR A ESCRITURA PÚBLICA

Cualquiera de las partes puede elevar el presente contrato a Escritura Pública corriendo con todos los gastos que demande esta formalidad.

CLÁUSULA VIGÉSIMA: DOMICILIO PARA EFECTOS DE LA EJECUCIÓN CONTRACTUAL

Las partes declaran el siguiente domicilio para efecto de las notificaciones que se realicen durante la ejecución del presente contrato:

DOMICILIO DE LA ENTIDAD: AV. EL SOL 239, CUSCO.

DOMICILIO DEL CONTRATISTA: [CONSIGNAR EL DOMICILIO SEÑALADO POR EL POSTOR GANADOR DE LA BUENA PRO AL PRESENTAR LOS REQUISITOS PARA EL PERFECCIONAMIENTO DEL CONTRATO]

La variación del domicilio aquí declarado de alguna de las partes debe ser comunicada a la otra parte, formalmente y por escrito, con una anticipación no menor de quince (15) días calendario.

De acuerdo con las bases integradas, la oferta y las disposiciones del presente contrato, las partes lo firman por duplicado en señal de conformidad en la ciudad de [.....] al [CONSIGNAR FECHA].

"LA ENTIDAD"

"EL CONTRATISTA"

Importante

Este documento puede firmarse digitalmente si ambas partes cuentan con firma digital, según la Ley N° 27269, Ley de Firmas y Certificados Digitales³¹.

³¹ Para mayor información sobre la normativa de firmas y certificados digitales ingresar a: <https://www.indecopi.gob.pe/web/firmas-digitales/firmar-y-certificados-digitales>

ANEXOS

ANEXO N° 1

DECLARACIÓN JURADA DE DATOS DEL POSTOR

Señores

COMITÉ DE SELECCIÓN

LICITACIÓN PÚBLICA N° 001-2023-CS-CSJCU-PJ

Presente.-

El que se suscribe, [...], postor y/o Representante Legal de [CONSIGNAR EN CASO DE SER PERSONA JURÍDICA], identificado con [CONSIGNAR TIPO DE DOCUMENTO DE IDENTIDAD] N° [CONSIGNAR NÚMERO DE DOCUMENTO DE IDENTIDAD], con poder inscrito en la localidad de [CONSIGNAR EN CASO DE SER PERSONA JURÍDICA] en la Ficha N° [CONSIGNAR EN CASO DE SER PERSONA JURÍDICA] Asiento N° [CONSIGNAR EN CASO DE SER PERSONA JURÍDICA], **DECLARO BAJO JURAMENTO** que la siguiente información se sujeta a la verdad:

Nombre, Denominación o Razón Social :			
Domicilio Legal :			
RUC :	Teléfono(s) :		
Correo electrónico :			

Autorización de notificación por correo electrónico:

Autorizo que se notifiquen al correo electrónico indicado las siguientes actuaciones:

1. Solicitud de la descripción a detalle de todos los elementos constitutivos de la oferta.
2. Solicitud de reducción de la oferta económica.
3. Solicitud de subsanación de los requisitos para perfeccionar el contrato.
4. Solicitud para presentar los documentos para perfeccionar el contrato, según orden de prelación, de conformidad con lo previsto en el artículo 141 del Reglamento.
5. Respuesta a la solicitud de acceso al expediente de contratación.
6. Notificación de la orden de compra³²

Asimismo, me comprometo a remitir la confirmación de recepción, en el plazo máximo de dos (2) días hábiles de recibida la comunicación.

[CONSIGNAR CIUDAD Y FECHA]

.....
Firma, Nombres y Apellidos del postor o Representante legal, según corresponda

Importante

La notificación dirigida a la dirección de correo electrónico consignada se entenderá válidamente efectuada cuando la Entidad reciba acuse de recepción.

³² Consignar en el caso de procedimientos de selección por relación de ítems, cuando el monto del valor estimado del ítem no supere los doscientos mil Soles (S/ 200 000.00), cuando se haya optado por perfeccionar el contrato con una orden de compra.

Importante

Cuando se trate de consorcios, la declaración jurada es la siguiente:

ANEXO N° 1

DECLARACIÓN JURADA DE DATOS DEL POSTOR

Señores

COMITÉ DE SELECCIÓN

LICITACIÓN PÚBLICA N° 001-2023-CS-CSJCU-PJ

Presente.-

El que se suscribe, [...], representante común del consorcio [CONSIGNAR EL NOMBRE DEL CONSORCIO], identificado con [CONSIGNAR TIPO DE DOCUMENTO DE IDENTIDAD] N° [CONSIGNAR NÚMERO DE DOCUMENTO DE IDENTIDAD], **DECLARO BAJO JURAMENTO** que la siguiente información se sujeta a la verdad:

Datos del consorciado 1			
Nombre, Denominación o Razón Social :			
Domicilio Legal :			
RUC :	Teléfono(s) :		
Correo electrónico :			

Datos del consorciado 2			
Nombre, Denominación o Razón Social :			
Domicilio Legal :			
RUC :	Teléfono(s) :		
Correo electrónico :			

Datos del consorciado ...			
Nombre, Denominación o Razón Social :			
Domicilio Legal :			
RUC :	Teléfono(s) :		
Correo electrónico :			

Autorización de notificación por correo electrónico:

Correo electrónico del consorcio:

Autorizo que se notifiquen al correo electrónico indicado las siguientes actuaciones:

1. Solicitud de la descripción a detalle de todos los elementos constitutivos de la oferta.
2. Solicitud de reducción de la oferta económica.
3. Solicitud de subsanación de los requisitos para perfeccionar el contrato.
4. Solicitud para presentar los documentos para perfeccionar el contrato, según orden de prelación, de conformidad con lo previsto en el artículo 141 del Reglamento.
5. Respuesta a la solicitud de acceso al expediente de contratación.
6. Notificación de la orden de compra³³

Asimismo, me comprometo a remitir la confirmación de recepción, en el plazo máximo de dos (2) días hábiles de recibida la comunicación.

³³ Consignar en el caso de procedimientos de selección por relación de ítems, cuando el monto del valor estimado del ítem no supere los doscientos mil Soles (S/ 200 000.00), cuando se haya optado por perfeccionar el contrato con una orden de compra.

[CONSIGNAR CIUDAD Y FECHA]

.....
**Firma, Nombres y Apellidos del representante
común del consorcio**

Importante

*La notificación dirigida a la dirección de correo electrónico consignada se entenderá válidamente
efectuada cuando la Entidad reciba acuse de recepción.*

ANEXO N° 2

DECLARACIÓN JURADA (ART. 52 DEL REGLAMENTO DE LA LEY DE CONTRATACIONES DEL ESTADO)

Señores

COMITÉ DE SELECCIÓN

LICITACIÓN PÚBLICA N° 001-2023-CS-CSJCU-PJ

Presente.-

Mediante el presente el suscrito, postor y/o Representante Legal de [CONSIGNAR EN CASO DE SER PERSONA JURÍDICA], declaro bajo juramento:

- i. No haber incurrido y me obligo a no incurrir en actos de corrupción, así como a respetar el principio de integridad.
- ii. No tener impedimento para postular en el procedimiento de selección ni para contratar con el Estado, conforme al artículo 11 de la Ley de Contrataciones del Estado.
- iii. Conocer las sanciones contenidas en la Ley de Contrataciones del Estado y su Reglamento, así como las disposiciones aplicables de la Ley N° 27444, Ley del Procedimiento Administrativo General.
- iv. Participar en el presente proceso de contratación en forma independiente sin mediar consulta, comunicación, acuerdo, arreglo o convenio con ningún proveedor; y, conocer las disposiciones del Decreto Legislativo N° 1034, Decreto Legislativo que aprueba la Ley de Represión de Conductas Anticompetitivas.
- v. Conocer, aceptar y someterme a las bases, condiciones y reglas del procedimiento de selección.
- vi. Ser responsable de la veracidad de los documentos e información que presento en el presente procedimiento de selección.
- vii. Comprometerme a mantener la oferta presentada durante el procedimiento de selección y a perfeccionar el contrato, en caso de resultar favorecido con la buena pro.

[CONSIGNAR CIUDAD Y FECHA]

.....
**Firma, Nombres y Apellidos del postor o
Representante legal, según corresponda**

Importante

En el caso de consorcios, cada integrante debe presentar esta declaración jurada, salvo que sea presentada por el representante común del consorcio.

ANEXO N° 3

DECLARACIÓN JURADA DE CUMPLIMIENTO DE LAS ESPECIFICACIONES TÉCNICAS

Señores
COMITÉ DE SELECCIÓN
LICITACIÓN PÚBLICA N° 001-2023-CS-CSJCU-PJ
Presente.-

Es grato dirigirme a usted, para hacer de su conocimiento que luego de haber examinado las bases y demás documentos del procedimiento de la referencia y, conociendo todos los alcances y las condiciones detalladas en dichos documentos, el postor que suscribe ofrece la **Adquisición de Uniforme Institucional para el personal Jurisdiccional y Administrativo de la Corte Superior de Justicia de Cusco**, de conformidad con las Especificaciones Técnicas que se indican en el numeral 3.1 del Capítulo III de la sección específica de las bases y los documentos del procedimiento.

[CONSIGNAR CIUDAD Y FECHA]

.....
**Firma, Nombres y Apellidos del postor o
Representante legal o común, según corresponda**

Importante

Adicionalmente, puede requerirse la presentación de documentación que acredite el cumplimiento de las especificaciones técnicas, conforme a lo indicado en el acápite relacionado al contenido de las ofertas de la presente sección de las bases.

ANEXO N° 4

DECLARACIÓN JURADA DE PLAZO DE ENTREGA

Señores

COMITÉ DE SELECCIÓN

LICITACIÓN PÚBLICA N° 001-2023-CS-CSJCU-PJ

Presente.-

Mediante el presente, con pleno conocimiento de las condiciones que se exigen en las bases del procedimiento de la referencia, me comprometo a entregar los bienes objeto del presente procedimiento de selección en el plazo de [CONSIGNAR EL PLAZO OFERTADO. EN CASO DE LA MODALIDAD DE LLAVE EN MANO DETALLAR EL PLAZO DE ENTREGA, SU INSTALACIÓN Y PUESTA EN FUNCIONAMIENTO].

[CONSIGNAR CIUDAD Y FECHA]

.....
**Firma, Nombres y Apellidos del postor o
Representante legal o común, según corresponda**

ANEXO N° 5

PROMESA DE CONSORCIO

(Sólo para el caso en que un consorcio se presente como postor)

Señores

COMITÉ DE SELECCIÓN

LICITACIÓN PÚBLICA N° 001-2023-CS-CSJCU-PJ

Presente.-

Los suscritos declaramos expresamente que hemos convenido en forma irrevocable, durante el lapso que dure el procedimiento de selección, para presentar una oferta conjunta a la **LICITACIÓN PÚBLICA N° 001-2023-CS-CSJCU-PJ**.

Asimismo, en caso de obtener la buena pro, nos comprometemos a formalizar el contrato de consorcio, de conformidad con lo establecido por el artículo 140 del Reglamento de la Ley de Contrataciones del Estado, bajo las siguientes condiciones:

a) Integrantes del consorcio

1. [NOMBRE, DENOMINACIÓN O RAZÓN SOCIAL DEL CONSORCIADO 1].
2. [NOMBRE, DENOMINACIÓN O RAZÓN SOCIAL DEL CONSORCIADO 2].

b) Designamos a [CONSIGNAR NOMBRES Y APELLIDOS DEL REPRESENTANTE COMÚN], identificado con [CONSIGNAR TIPO DE DOCUMENTO DE IDENTIDAD] N° [CONSIGNAR NÚMERO DE DOCUMENTO DE IDENTIDAD], como representante común del consorcio para efectos de participar en todos los actos referidos al procedimiento de selección, suscripción y ejecución del contrato correspondiente con [CONSIGNAR NOMBRE DE LA ENTIDAD].

Asimismo, declaramos que el representante común del consorcio no se encuentra impedido, inhabilitado ni suspendido para contratar con el Estado.

c) Fijamos nuestro domicilio legal común en [.....].

d) Las obligaciones que corresponden a cada uno de los integrantes del consorcio son las siguientes:

1. OBLIGACIONES DE [NOMBRE, DENOMINACIÓN O RAZÓN SOCIAL DEL CONSORCIADO 1] [%]³⁴

[DESCRIBIR LAS OBLIGACIONES DEL CONSORCIADO 1]

2. OBLIGACIONES DE [NOMBRE, DENOMINACIÓN O RAZÓN SOCIAL DEL CONSORCIADO 2] [%]³⁵

[DESCRIBIR LAS OBLIGACIONES DEL CONSORCIADO 2]

TOTAL OBLIGACIONES

100%³⁶

³⁴ Consignar únicamente el porcentaje total de las obligaciones, el cual debe ser expresado en número entero, sin decimales.

³⁵ Consignar únicamente el porcentaje total de las obligaciones, el cual debe ser expresado en número entero, sin decimales.

³⁶ Este porcentaje corresponde a la sumatoria de los porcentajes de las obligaciones de cada uno de los integrantes del consorcio.

[CONSIGNAR CIUDAD Y FECHA]

.....
Consortiado 1
Nombres, apellidos y firma del Consortiado 1
o de su Representante Legal
Tipo y N° de Documento de Identidad

.....
Consortiado 2
Nombres, apellidos y firma del Consortiado 2
o de su Representante Legal
Tipo y N° de Documento de Identidad

Importante

De conformidad con el artículo 52 del Reglamento, las firmas de los integrantes del consorcio deben ser legalizadas.

ANEXO N° 6

PRECIO DE LA OFERTA

Señores

COMITÉ DE SELECCIÓN

LICITACIÓN PÚBLICA N° 001-2023-CS-CSJCU-PJ

Presente.-

Es grato dirigirme a usted, para hacer de su conocimiento que, de acuerdo con las bases, mi oferta es la siguiente:

CONCEPTO	CANTIDAD	PRECIO UNITARIO	PRECIO TOTAL
TOTAL			

El precio de la oferta en soles incluye todos los tributos, seguros, transporte, inspecciones, pruebas y, de ser el caso, los costos laborales conforme a la legislación vigente, así como cualquier otro concepto que pueda tener incidencia sobre el costo del bien a contratar; excepto la de aquellos postores que gocen de alguna exoneración legal, no incluirán en el precio de su oferta los tributos respectivos.

[CONSIGNAR CIUDAD Y FECHA]

.....
**Firma, Nombres y Apellidos del postor o
Representante legal o común, según corresponda**

Importante

- *En caso que el postor reduzca su oferta, según lo previsto en el artículo 68 del Reglamento, debe presentar nuevamente este Anexo.*
- *El postor que goce de alguna exoneración legal, debe indicar que su oferta no incluye el tributo materia de la exoneración, debiendo incluir el siguiente texto:
"Mi oferta no incluye [CONSIGNAR EL TRIBUTO MATERIA DE LA EXONERACIÓN]".*
- *El postor puede presentar el precio de su oferta en un solo documento o documentos independientes, en los ítems que se presente.*

ANEXO N° 8

EXPERIENCIA DEL POSTOR EN LA ESPECIALIDAD

Señores
COMITÉ DE SELECCIÓN
LICITACIÓN PÚBLICA N° 001-2023-CS-CSJCU-PJ
Presente. -

Mediante el presente, el suscrito detalla la siguiente EXPERIENCIA EN LA ESPECIALIDAD:

Nº	CLIENTE	OBJETO DEL CONTRATO	Nº CONTRATO / O/C / COMPROBANTE DE PAGO	FECHA DEL CONTRATO O CP ³⁷	FECHA DE LA CONFORMIDAD DE SER EL CASO ³⁸	EXPERIENCIA PROVENIENTE ³⁹ DE:	MONEDA	IMPORTE ⁴⁰	TIPO DE CAMBIO VENTA ⁴¹	MONTO FACTURADO ACUMULADO ⁴²
1										
2										
3										
4										

³⁷ Se refiere a la fecha de suscripción del contrato, de la emisión de la Orden de Compra o de cancelación del comprobante de pago, según corresponda.

³⁸ **Únicamente**, cuando la fecha del perfeccionamiento del contrato, sea previa a los ocho (8) años anteriores a la fecha de presentación de ofertas, caso en el cual el postor debe acreditar que la conformidad se emitió dentro de dicho periodo.

³⁹ Si el titular de la experiencia no es el postor, consignar si dicha experiencia corresponde a la matriz en caso que el postor sea sucursal, o fue transmitida por reorganización societaria, debiendo acompañar la documentación sustentatoria correspondiente. Al respecto, según la Opinión N° 216-2017/DTN "Considerando que la sociedad matriz y la sucursal constituyen la misma persona jurídica, la sucursal puede acreditar como suya la experiencia de su matriz". Del mismo modo, según lo previsto en la Opinión N° 010-2013/DTN, "... en una operación de reorganización societaria que comprende tanto una fusión como una escisión, la sociedad resultante podrá acreditar como suya la experiencia de la sociedad incorporada o absorbida, que se extingue producto de la fusión; asimismo, si en virtud de la escisión se transfiere un bloque patrimonial consistente en una línea de negocio completa, la sociedad resultante podrá acreditar como suya la experiencia de la sociedad escindida, correspondiente a la línea de negocio transmitida. De esta manera, la sociedad resultante podrá emplear la experiencia transmitida, como consecuencia de la reorganización societaria antes descrita, en los futuros procesos de selección en los que participe".

⁴⁰ Se refiere al monto del contrato ejecutado incluido adicionales y reducciones, de ser el caso.

⁴¹ El tipo de cambio venta debe corresponder al publicado por la SBS correspondiente a la fecha de suscripción del contrato, de la emisión de la Orden de Compra o de cancelación del comprobante de pago, según corresponda.

⁴² Consignar en la moneda establecida en las bases.

Nº	CLIENTE	OBJETO DEL CONTRATO	N° CONTRATO / O/C / COMPROBANTE DE PAGO	FECHA DEL CONTRATO O CP ³⁷	FECHA DE LA CONFORMIDAD DE SER EL CASO ³⁸	EXPERIENCIA PROVENIENTE ³⁹ DE:	MONEDA	IMPORTE ⁴⁰	TIPO DE CAMBIO VENTA ⁴¹	MONTO FACTURADO ACUMULADO ⁴²
5										
6										
7										
8										
9										
10										
...										
20										
TOTAL										

[CONSIGNAR CIUDAD Y FECHA]

.....
Firma, Nombres y Apellidos del postor o
Representante legal o común, según corresponda

ANEXO N° 9

DECLARACIÓN JURADA (NUMERAL 49.4 DEL ARTÍCULO 49 DEL REGLAMENTO)

Señores
COMITÉ DE SELECCIÓN
LICITACIÓN PÚBLICA N° 001-2023-CS-CSJCU-PJ
Presente.-

Mediante el presente el suscrito, postor y/o Representante Legal de [CONSIGNAR EN CASO DE SER PERSONA JURÍDICA], declaro que la experiencia que acredito de la empresa [CONSIGNAR LA DENOMINACIÓN DE LA PERSONA JURÍDICA] como consecuencia de una reorganización societaria, no se encuentra en el supuesto establecido en el numeral 49.4 del artículo 49 del Reglamento.

[CONSIGNAR CIUDAD Y FECHA]

.....
**Firma, Nombres y Apellidos del postor o
Representante legal, según corresponda**

Importante

A efectos de cautelar la veracidad de esta declaración, el postor puede verificar la información de la Relación de Proveedores Sancionados por el Tribunal de Contrataciones del Estado con Sanción Vigente en <http://portal.osce.gob.pe/rnp/content/relación-de-proveedores-sancionados>. También le asiste dicha facultad al órgano encargado de las contrataciones o al órgano de la Entidad al que se le haya asignado la función de verificación de la oferta presentada por el postor ganador de la buena pro.

ANEXO N° 10

SOLICITUD DE BONIFICACIÓN DEL CINCO POR CIENTO (5%) POR TENER LA CONDICIÓN DE MICRO Y PEQUEÑA EMPRESA ITEMS N° 1 y 2

Señores

COMITÉ DE SELECCIÓN

LICITACIÓN PÚBLICA N° 001-2023-CS-CSJCU-PJ

Presente.-

Mediante el presente el suscrito, postor y/o Representante legal de [CONSIGNAR EN CASO DE SER PERSONA JURÍDICA], solicito la asignación de la bonificación del cinco por ciento (5%) sobre el puntaje total obtenido, debido a que mi representada cuenta con la condición de micro y pequeña empresa.

[CONSIGNAR CIUDAD Y FECHA]

.....
**Firma, Nombres y Apellidos del postor o
Representante legal o común, según corresponda**

Importante

- *Para asignar la bonificación, el comité de selección, según corresponda, verifica la página web del Ministerio de Trabajo y Promoción del Empleo en la sección consulta de empresas acreditadas en el REMYPE en el link <http://www2.trabajo.gob.pe/servicios-en-linea-2-2/>.*
- *Para que un consorcio pueda acceder a la bonificación, cada uno de sus integrantes debe cumplir con la condición de micro y pequeña empresa.*

ANEXO N° 11

AUTORIZACIÓN DE NOTIFICACIÓN DE LA DECISIÓN DE LA ENTIDAD SOBRE LA SOLICITUD DE AMPLIACIÓN DE PLAZO MEDIANTE MEDIOS ELECTRÓNICOS DE COMUNICACIÓN

(DOCUMENTO A PRESENTAR EN EL PERFECCIONAMIENTO DEL CONTRATO)

Señores

COMITÉ DE SELECCIÓN

LICITACIÓN PÚBLICA N° 01-2023-CS-CSJCU-PJ

Presente.-

El que se suscribe, [.....], postor adjudicado y/o Representante Legal de [CONSIGNAR EN CASO DE SER PERSONA JURÍDICA], identificado con [CONSIGNAR TIPO DE DOCUMENTO DE IDENTIDAD] N° [CONSIGNAR NÚMERO DE DOCUMENTO DE IDENTIDAD], autorizo que durante la ejecución del contrato se me notifique al correo electrónico [INDICAR EL CORREO ELECTRÓNICO] lo siguiente:

✓ Notificación de la decisión de la Entidad respecto a la solicitud de ampliación de plazo.

[CONSIGNAR CIUDAD Y FECHA]

.....
**Firma, Nombres y Apellidos del postor o
Representante legal o común, según
corresponda**

Importante

La notificación de la decisión de la Entidad respecto a la solicitud de ampliación de plazo se efectúa por medios electrónicos de comunicación, siempre que se cuente con la autorización correspondiente y sea posible obtener un acuse de recibo a través del mecanismo utilizado.