



## **CONDICIONES TÉCNICAS**

### **“SERVICIO DE EJECUCION DE TRABAJOS DE REFRACTARIO EN CALDERA GE-B-001-A EN REFINERÍA TALARA”**

**TALARA  
2024**

## ÍNDICE

<b>I. GENERALIDADES .....</b>	<b>4</b>
1.1. OBJETO .....	4
1.2. ITEMS .....	4
1.3. SISTEMA DE CONTRATACION .....	4
1.4. MONTO ESTIMADO REFERENCIAL .....	4
1.5. TIPO DE ACTIVIDAD.....	4
1.6. CLASIFICACION DEL RIESGO AREA VS ACTIVIDAD (SEGÚN TABLA 3 DEL PROO1-390) .....	4
1.7. SUBCONTRATACIÓN .....	4
1.8. ADMINISTRACIÓN Y CONFORMIDAD .....	4
1.9. CAUSALES DE RESOLUCIÓN .....	4
<b>II. REQUERIMIENTOS TÉCNICOS MINIMOS .....</b>	<b>5</b>
2.1. DEL POSTOR .....	5
<b>III. GARANTIAS Y POLIZAS .....</b>	<b>5</b>
3.1. GARANTIAS .....	5
3.2. POLIZAS.....	5
<b>IV. DOCUMENTOS PARA FORMALIZACION CONTRACTUAL.....</b>	<b>6</b>
4.1. DOCUMENTOS FORMALIZACION CONTRACTUAL .....	6
<b>V. FACTURACIÓN, FORMA DE PAGO Y OTROS .....</b>	<b>6</b>
5.1. ADELANTOS.....	6
5.2. ADICIONALES Y REDUCCIONES .....	6
5.3. FACTURACIÓN .....	6
5.4. FORMA DE PAGO.....	7
<b>VI. DESCRIPCIÓN DEL ALCANCE TÉCNICO DEL SERVICIO.....</b>	<b>7</b>
6.1. NORMATIVA TÉCNICA.....	7
6.2. LUGAR DE EJECUCIÓN .....	8
6.3. PLAZO DE EJECUCIÓN.....	8
6.4. ALCANCE TÉCNICO DEL SERVICIO .....	9
6.5. CONDICIONES PARA EL INICIO DEL SERVICIO.....	9
6.6. ENTREGABLES .....	10
6.7. PENALIDADES.....	10
6.8. OBLIGACIONES Y RESPONSABILIDADES DEL CONTRATISTA .....	10
6.9. OBLIGACIONES Y RESPONSABILIDADES DE PETROPERÚ .....	12
<b>VII. FORMATO PROPUESTA ECONÓMICA .....</b>	<b>13</b>
7.1 PROPUESTA A SUMA ALZADA .....	13
<b>VIII. SEGURIDAD Y PROTECCION DEL MEDIOAMBIENTE .....</b>	<b>13</b>
<b>IX. APÉNDICES .....</b>	<b>14</b>
APÉNDICE 01 – DESCRIPCIÓN DETALLADA DEL SERVICIO .....	15

<b>APÉNDICE 02 – PERSONAL REQUERIDO.....</b>	<b>19</b>
<b>APÉNDICE 03 – RELACION DE HERRAMIENTAS, EQUIPOS Y FACILIDADES.....</b>	<b>21</b>
<b>APÉNDICE 04 – CONDICIONES MÍNIMAS DE SEGURIDAD .....</b>	<b>22</b>
<b>APÉNDICE 05 – PENALIDADES .....</b>	<b>33</b>
<b>APÉNDICE 06 – CLÁUSULAS Y PENALIDADES DE AMBIENTE, SEGURIDAD Y SALUD OCUPACIONAL PARA NUEVOS CONTRATOS DE SERVICIOS Y OBRAS.....</b>	<b>34</b>
<b>APÉNDICE 07 – CONTROL DE ENERGÍAS PELIGROSAS.....</b>	<b>38</b>
<b>APÉNDICE 08 – CLAUSULA SISTEMA DE INTEGRIDAD .....</b>	<b>39</b>
<b>APÉNDICE 09– CLÁUSULA CONTRACTUAL DE PREVENCIÓN DE LAVADO DE ACTIVOS Y FINANCIAMIENTO DEL TERRORISMO, DE DELITOS DE CORRUPCIÓN Y DE SOBORNO.....</b>	<b>40</b>
<b>APÉNDICE 10 – DECLARACION JURADA DE IMPLEMENTACIÓN DE UN SISTEMA DE SEGURIDAD Y SALUD EN EL TRABAJO .....</b>	<b>41</b>
<b>APÉNDICE 11 – DECLARACIÓN JURADA DE PARALIZACIÓN DE TRABAJOS POR RIESGO INMINENTE.....</b>	<b>42</b>
<b>APÉNDICE 12 – CLAUSULAS SOCIALES EN CONTRATOS SEDE TALARA .....</b>	<b>43</b>

**CONDICIONES TÉCNICAS SERVICIO****SERVICIO DE EJECUCION DE TRABAJOS DE REFRACTARIO EN CALDERA GE-B-001-A EN REFINERÍA TALARA****I. GENERALIDADES****1.1. OBJETO**

PETRÓLEOS DEL PERÚ - PETROPERÚ S.A., en adelante PETROPERÚ, requiere contratar el Servicio de Ejecución de trabajos de Refractario en Caldera GE-B-001-A en Refinería Talara, con el fin de cumplir con los trabajos de mantenimiento recomendados por la Jefatura Ingeniería de Mantenimiento, y asegurar la confiabilidad y disponibilidad de los equipos de la Refinería Talara.

**1.2. ITEMS**

Cantidad de Ítems: 01; ver **Apartado VII. FORMATO PROPUESTA ECONÓMICA.**

**1.3. SISTEMA DE CONTRATACION**

- ☐ Suma Alzada
- ☒ Precios Unitarios
- ☐ Costos Reembolsables
- ☐ Mixto

**1.4. MONTO ESTIMADO REFERENCIAL**

RESERVADO en SOLES e incluye el I.G.V. Debe incluir para el cálculo los tributos, impuestos, seguros, transporte, inspecciones, pruebas y los costos laborales respectivos conforme a la legislación vigente, y sin ser limitativo todas las facilidades, equipos, materiales consumibles, herramientas necesarias para ejecutar la actividad objeto de este contrato, agua para consumo del personal, transporte, movilidad, alimentación, alojamiento, hospitalización, enfermería, comunicación (teléfono, internet, correo electrónico), impresión, fotocopiado, implementos de seguridad y entre otros indicados en las Condiciones Técnicas..

Asimismo, debe incluir cualquier otro concepto que le sea aplicable y que pueda incidir sobre el valor del servicio, mismo que será utilizado para elaborar la Orden de Trabajo a Terceros (OTT).

**1.5. TIPO DE ACTIVIDAD**

- ☐ Intermediación laboral
- ☐ Tercerización
- ☐ Consultoría/ Asesoría
- ☒ **Servicio general**

**1.6. CLASIFICACION DEL RIESGO AREA VS ACTIVIDAD (SEGÚN TABLA 3 DEL PROO1-390)**

- ☒ **Alto**
- ☐ Medio
- ☐ Bajo
- ☐ No Aplica

**1.7. SUBCONTRATACIÓN**

- ☐ Si
- ☒ No

**1.8. ADMINISTRACIÓN Y CONFORMIDAD**

La administración del Contrato estará a cargo de la Jefatura Facilidades de Mantenimiento de la Gerencia Departamento Mantenimiento.

La conformidad del servicio será aprobada por el Jefe Facilidades de Mantenimiento mediante la firma del Acta de Conformidad del Servicio.

El plazo para la conformidad de la prestación (Acta de Conformidad o Recepción) será de diez (10) días calendario. Este plazo no está comprendido dentro del plazo de ejecución del servicio.

**1.9. CAUSALES DE RESOLUCIÓN**

El contrato podrá ser resuelto de conformidad con lo indicado en el artículo 76 del Reglamento de Contrataciones de Petróleos del Perú – PETROPERÚ S.A.

- A)** El Contrato podrá resolverse:
- a.1. Por mutuo disenso.
  - a.2. Por terminación anticipada.
  - a.3. Por caso fortuito o fuerza mayor.

Cabe mencionar que, la definición de caso fortuito es la regulada en el Art. 1315° del Código Civil, que dispone: "Caso fortuito o fuerza mayor es la causa no imputable, consistente en un evento extraordinario, imprevisible e irresistible, que impide la ejecución de la obligación o determina su cumplimiento parcial, tardío o defectuoso".

- B)** PETROPERÚ S.A. podrá resolver el Contrato cuando:
- b.1. El CONTRATISTA incumpla pago de obligaciones laborales, incumpla obligaciones contractuales, legales o reglamentarias a su cargo, pese a haber sido requerido para corregir tal situación;
  - b.2. El CONTRATISTA haya acumulado el monto máximo de las penalidades establecidas en las Bases;
  - b.3. Se verifique la presentación de información falsa o inexacta durante la ejecución contractual;
  - b.4. PETROPERÚ lo considere pertinente, sin expresión de causa.
  - b.5. El CONTRATISTA incumpla el pago de obligaciones laborales.

PETROPERÚ reconocerá al CONTRATISTA por lo realmente ejecutado.

La resolución del contrato por incumplimiento del CONTRATISTA será registrada en la BDPC. Asimismo, en el supuesto detallado en el literal b.3), se deberán adoptar las acciones legales respectivas contra el CONTRATISTA.

## II. REQUERIMIENTOS TÉCNICOS MINIMOS

### 2.1. DEL POSTOR

#### A) De la Experiencia del Postor

El Postor deberá contar con un monto facturado acumulado mayor a S/ 400,000.00 (cuatrocientos mil y 00/100 soles) incluido IGV en los últimos cinco (05) años en trabajos de instalación de Ladrillo refractario y/o Cemento refractario y/o Mortero refractario, y/o Reparaciones en interior de Horno y/o calderos, y/o Trabajos Civiles en Hornos y/o Calderas y/o Reparaciones en intercambiadores de calor y/o trabajos similares en Refinerías de Petrolero y/o Plantas Petroquímicas y/o Plantas Químicas y/o Plantas Mineras y/o Hidroeléctricas y/o Plantas con procesos industriales de zonas explosivas.

La experiencia debe ser sustentada de cualquiera de las siguientes formas:

- Copia de contratos y la respectiva conformidad por la prestación efectuada; o
- Copia simple de comprobantes de pago cuya cancelación se acredite documental y fehacientemente teniendo en cuenta que estos documentos son los que acreditan la experiencia del postor. De tratarse de comprobantes de pagos deberá adjuntarse adicionalmente documento de sustento de alcance; o
- Dossier de control de calidad de servicios brindado y la respectiva conformidad o aceptación.

La acreditación documental y fehaciente de la efectiva cancelación de los montos consignados en los comprobantes de pago puede realizarse mediante voucher de depósito, reporte de estado de cuenta, cancelación en el mismo documento por parte de la entidad bancaria o cliente a cargo de la conformidad de la prestación.

#### B) Acreditación Organizacional del Postor

Última Auditoría del Sistema de Gestión de Seguridad y Salud en el Trabajo (debe evidenciarse a través del informe de auditoría oficial). Referencia: Art. 43 de la Ley 29783

## III. GARANTIAS Y POLIZAS

### 3.1. GARANTIAS

No aplica.

### 3.2. POLIZAS

No aplica.

#### IV. DOCUMENTOS PARA FORMALIZACION CONTRACTUAL

##### 4.1. DOCUMENTOS FORMALIZACION CONTRACTUAL

De acuerdo con el tipo de actividades a realizar en las áreas indicadas, se precisa que el nivel de riesgo evaluado es considerado como **“RIESGO ALTO”**, por lo que, para la suscripción del contrato, el CONTRATISTA deberá presentar los siguientes documentos:

- Declaración Jurada de Implementación de un Sistema de Seguridad y Salud en el Trabajo, según la Ley 29783 y su reglamento; asimismo, se implementará y cumplirá los requerimientos aplicables de ambiente y seguridad exigidos por la reglamentación sectorial y por PETROPERÚ. **Apéndice 10.**
- Declaración Jurada de paralización de trabajos por riesgo inminente. **Apéndice 11.**
- Documentos solicitados por el área Logística o la que haga sus veces.

#### V. FACTURACIÓN, FORMA DE PAGO Y OTROS

##### 5.1. ADELANTOS

( ) SI

( X ) NO

##### 5.2. ADICIONALES Y REDUCCIONES

Los adicionales y reducciones serán tratados de acuerdo con lo establecido en el artículo 72 del Reglamento de Contrataciones de Petróleos del Perú – PETROPERÚ S.A., donde se precisa que: *“PETROPERÚ podrá ordenar la ejecución de prestaciones adicionales o reducciones hasta por el treinta (30%) del monto del contrato, siempre que sean indispensables para alcanzar la finalidad del contrato”*.

Asimismo, durante la ejecución contractual, PETROPERÚ se reserva el derecho de ordenar adicionales o reducciones en porcentajes mayores a los establecidos en el presente Reglamento, cuando existan causas debidamente justificadas.

##### 5.3. FACTURACIÓN

- a) El CONTRATISTA deberá presentar valorización única. Dicha valorización será por los trabajos ejecutados, sobre la base de su oferta presentada, adjuntando los documentos que lo sustenten. La valorización deberá ser sustentada por los controles respectivos, debidamente firmados por el administrador del servicio.
  - b) PETROPERÚ tendrá un plazo máximo de diez (10) días calendario para la revisión de la valorización. Este plazo regirá desde la correcta presentación de la valorización, después de que el CONTRATISTA corrija cualquier observación que pudiera efectuar el Administrador del Servicio. Este plazo no está comprendido dentro del plazo de ejecución del servicio.
  - c) Asimismo, junto con la factura, se deben adjuntar los siguientes documentos:
    - ✓ Contrato u Orden de Trabajo a Terceros: Para cada Valorización Parcial se presenta una copia del Contrato. Para la Valorización Final se presenta el Contrato Original.
    - ✓ Valorización aprobada por el nivel correspondiente. Incluye el sustento de la valorización.
    - ✓ Acta de Recepción de Servicio. (Sólo para la valorización final).
    - ✓ Resumen de Horas - Hombre ejecutadas
    - ✓ Resumen de la valorización
    - ✓ Constancia alta T – registro.
    - ✓ Asimismo, como mecanismo que permita verificar el cumplimiento de pago de las obligaciones laborales y previsionales durante la ejecución contractual, se debe presentar lo siguiente:
      - (i) Planilla Mensual de Pagos (PLAME) donde conste el desplazamiento continuo de personal tercerizado.
      - (ii) Copia de: Constancia de presentación con reporte y voucher de pago de Planilla Mensual de Pagos (PLAME), Boleta de pago y/o liquidación BB.SS., constancia a de AFP/ONP, Registro de Asistencia y Constancia de Seguro (SCTR), Cuando corresponda, cualquier otro seguro obligatorio conforme a ley, y;
      - (iii) Copia de: La acreditación de pagos a través de entidades bancarias y liquidación de servicios en caso de cese, cuando corresponda.
- Lo señalado en (i), (ii) y (iii) será condición necesaria para el pago de las prestaciones respectivas y/o devolución de las garantías respectivas.

**La factura por la valorización será aceptada cuando se cumpla con todo lo indicado.**

PETROPERÚ realizará el pago posterior de la revisión y aprobación de la valorización presentada por el CONTRATISTA, en caso de encontrarse observaciones, se brindará un plazo para poder levantar las observaciones para su aprobación y posterior pago.

- d) El CONTRATISTA consignará obligatoriamente en su factura el número y descripción del Contrato y el número de Hoja de Entrada de Servicio (HES) aprobada.
- e) Los comprobantes de pago manuales deberán presentarse en Oficina de Gestión Documentaria sito en Prolongación Av. "G"-2 Edificio Administrativo PETROPERÚ Talara. Los comprobantes de pago electrónico deberán enviarse a través de Mesa de Partes Virtual, para más información revisar el enlace: <https://scdp.petroperu.com.pe/mpv/>. Sólo las empresas extranjeras pueden enviar sus comunicaciones a la dirección de correo: [mesadepartesvirtual@petroperu.com.pe](mailto:mesadepartesvirtual@petroperu.com.pe), hasta que se implemente la opción correspondiente en la plataforma de Mesa de Partes Virtual.
- f) Los comprobantes de pago deberán estar acompañadas de:
  - ✓ **Para el caso de pagos parciales (valorizaciones):** Copia del Contrato u Orden de trabajo a Terceros (OTT), Ficha RUC, Validez de la Factura; y documento que sustente la aprobación de la Valorización por parte de PETROPERÚ y/u otros documentos que acrediten la prestación del servicio.
  - ✓ **Para el caso del pago final (liquidación):** Contrato u Orden de Trabajo a Terceros (OTT), Ficha RUC, Validez de la Factura, documento que sustente la aprobación de la Valorización Final por parte de PETROPERÚ y el Acta de Conformidad de Recepción del servicio.
- g) Tratándose de comprobantes de pago electrónico, éstos deberán ser autorizados por la SUNAT.
- h) Aquellos comprobantes de pago (facturas) presentados incorrectamente o presentadas antes de obtener la conformidad (aprobación del expediente correspondiente), serán devueltas para su subsanación, rigiendo el nuevo el plazo a partir de la fecha de su correcta presentación.
- i) Otorgada la conformidad, el CONTRATISTA presentará su(s) Factura(s) con los documentos firmados "Recibido Conforme".

#### 5.4. FORMA DE PAGO

- a) Independientemente del monto, PETROPERÚ efectuará el pago a los proveedores en las contrataciones de servicios a los **sesenta (60) días calendario** de la correcta presentación del comprobante de pago correspondiente, previa conformidad (parcial o final) del servicio recibido por PETROPERÚ.
- b) El plazo de pago para la cancelación de facturas emitidas por una **MYPE** será a los **Treinta (30) días calendario**, contados a partir de la correcta presentación del comprobante de pago correspondiente, en conformidad con lo dispuesto en la Ley N° 31362 "Ley de Pago de Facturas MYPE a Treinta Días" y su Reglamento. Para tal efecto la MYPE deberá entregar lo siguiente:
  - ✓ Declaración jurada del Impuesto a la Renta correspondiente al ejercicio fiscal inmediatamente anterior a la fecha de emisión del comprobante de pago (factura).
  - ✓ Número de cuenta de la empresa del sistema financiero en la que se le debe abonar el importe del comprobante de pago (factura) emitido, en conformidad con el TUO de la Ley para la lucha contra la evasión y para la formalización de la economía, aprobado por Decreto Supremo N°150-2007-EF y modificatorias.
- c) El pago de las valorizaciones parciales y/o final, estará supeditado a la acreditación previa por parte del CONTRATISTA del pago de los sueldos, salarios y demás beneficios sociales que de acuerdo con la legislación laboral vigente les corresponden a sus trabajadores que intervienen en la prestación.

### VI. DESCRIPCIÓN DEL ALCANCE TÉCNICO DEL SERVICIO

#### 6.1. NORMATIVA TÉCNICA

- a) Los trabajos se efectuarán de acuerdo con lo indicado en las presentes Bases y a los procedimientos de PETROPERÚ. Asimismo, deberán seguirse las mejores prácticas de ingeniería.
- b) Las normas, códigos y estándares nacionales mínimos aplicables al Contrato, están listados de manera enunciativa y no limitativa, debiéndose aplicar las normas en su última edición, modificación y de ser el caso en su última adenda.
- c) El CONTRATISTA deberá cumplir con la legislación vigente relacionada a la seguridad, salud ocupacional y protección ambiental como:
  - ✓ D.S. N° 005-2012-TR: Reglamento de seguridad y salud en el trabajo.
  - ✓ D.S. N° 039-2014-EM: Reglamento de protección ambiental en las actividades de hidrocarburos.
  - ✓ D.S. N° 043-2007-EM: Reglamento de seguridad para las actividades de hidrocarburos.
  - ✓ D.S. N° 081-2007-EM



- ✓ D.S. N° 052-93 EM: Reglamento de Seguridad para el Almacenamiento de Hidrocarburos.
- ✓ Ley N° 28611: Ley general del ambiente.
- ✓ Ley N° 29783: Ley de seguridad y salud en el trabajo.
- ✓ Ley N° 30102: Ley que dispone medidas preventivas contra los efectos nocivos para la salud por la exposición prolongada a la radiación solar.
- ✓ Reglamento de Contrataciones de PETROPERÚ S.A. vigente y sus modificaciones
- ✓ PROO1-390 Gestión de Calidad, Ambiente, Seguridad y Salud para Contratistas
- ✓ Estándares de Ingeniería de PETROPERÚ
- ✓ Reglamento Nacional de Edificaciones.
- ✓ GE.030 Calidad en la construcción.
- ✓ GE.050 Seguridad durante la construcción del RNE.
- ✓ A.010 Condiciones generales de diseño.
- ✓ A.130 Requisitos de seguridad.
- ✓ Normativa de la Autoridad Portuaria Nacional RAD 044-2017-DIR/APN.
- ✓ TH.030 "Habilitaciones para usos industriales".
- ✓ Norma A.130 "Requisitos de Seguridad".
- ✓ ACI 318 Requisitos de Reglamento de Construcción para Concreto Estructural y su Comentario.
- ✓ ASTM (American Society for Testing and Materials).
- ✓ ANSI, American National Standards Institute.
- ✓ NFPA 101 Código de Seguridad Humana – Salud.
- ✓ Ley N°1278, Ley General de Gestión Integral de Residuos Sólidos y su Reglamento, DS. N°014-2017-MINAM.
- ✓ Reglamento Nacional de Transporte Terrestre de Materiales y Residuos Peligrosos, DS. N°021-2008-MTC, de la Ley N°28256.
- ✓ Reglamento de Contrataciones de Petróleos del Perú – PETROPERÚ S.A.
- ✓ D.S. N°039-2014-EM "Reglamento de Protección Ambiental en las actividades de Hidrocarburos".
- ✓ Decreto Supremo N°011-2017-MINAM. Aprueban Estándares de Calidad Ambiental (ECA) para suelo.

En caso de conflicto de especificaciones, normas o estándares, el orden de prelación que deberá ser considerado por el CONTRATISTA es el siguiente:

- ✓ Primero: Las normativas legales vigentes.
- ✓ Segundo: Las especificaciones, normativas y estándares contenidas en las presentes Condiciones Técnicas.
- ✓ Tercero: Las especificaciones, normativas y estándares internacionales adicionales.

El cumplimiento de la normativa aquí citada es de obligatorio cumplimiento del CONTRATISTA durante la vigencia del CONTRATO.

## 6.2. LUGAR DE EJECUCIÓN

Los trabajos de mantenimiento se efectuarán en la [Caldera GE-B-001-A](#) de Refinería Talara.

## 6.3. PLAZO DE EJECUCIÓN

- a) El servicio será ejecutado en un plazo de **cuatro (04) días** calendario o hasta agotar el monto contractual.
- b) Las ampliaciones del plazo serán tratados de acuerdo con el artículo 67 del Reglamento de Contrataciones de PETROPERÚ S.A., donde estable que PETROPERÚ S.A. podrá aprobar ampliaciones de plazo por: atrasos y/o paralizaciones en la ejecución del Contrato por causas no atribuibles al CONTRATISTA, cuando se aprueban adicionales o por caso fortuito y/o fuerza mayor.
- c) Toda ampliación de plazo debe efectuarse dentro del plazo de vigencia del contrato. El CONTRATISTA deberá solicitar la ampliación dentro de los siete (7) días de finalizado el hecho generador del atraso o paralización. Asimismo, el Administrador del Contrato deberá atender las solicitudes de ampliación de plazos en máximo quince (15) días calendario de formuladas. Dependiendo de la complejidad o envergadura de la contratación, PETROPERÚ podrá establecer plazos mayores. Si PETROPERÚ S.A. no contesta dentro del plazo, habrá denegatoria ficta.
- d) El inicio de ejecución contractual será cuando se cumplan las condiciones establecidas en el numeral 4.1 del **Apartado IV** de las presentes Condiciones Técnicas, previa coordinación con el Administrador del Contrato.



#### 6.4. ALCANCE TÉCNICO DEL SERVICIO

##### A. DESCRIPCIÓN DEL SERVICIO

El servicio comprende lo siguiente:

- ✓ La aplicación de material refractario con sistema vibrocolado en los quemadores A, B, C, D, E y F de la Caldera GE-B-001-A de la Refinería Talara; indicado en la Recomendación de Ingeniería MR 50022526
- ✓ Trabajos de reparación de refractario en Caldera, referencia Recomendación de Ingeniería MR 50022534
- ✓ La descripción detallada del servicio se encuentra en el **Apéndice 01**.

##### B. PERSONAL REQUERIDO

- ✓ El personal requerido para ejecutar el servicio se detalla en el **Apéndice 02**.

##### C. HORARIO DE TRABAJO

El servicio deberá efectuarse en un horario similar al del personal de PETROPERÚ, tener en cuenta como referencia conforme se indica a continuación:

- ✓ **Horario normal:** Para el servicio el horario de referencia será el de PETROPERÚ, de lunes a viernes de 07:00 a.m. hasta las 05:21 p.m., con un descanso de 12:00 p.m. hasta las 12:45 p.m. para el almuerzo del personal. Los horarios antes mencionados, podrá ser modificado a solicitud de PETROPERÚ, previa coordinación con el CONTRATISTA.
- ✓ **Trabajos fuera del horario normal:** Trabajos que se requieren ejecutar por necesidades operativas fuera del horario normal indicado tales como horario nocturno y/o los sábados, domingos y feriados. En este caso el horario dependerá de los trabajos a efectuar y será coordinado con el Administrador del Servicio.

##### D. CUADERNO DE SERVICIO

- a) Se precisa que PETROPERÚ S.A podrá acordar con el CONTRATISTA usar un “Cuaderno de Servicio Digital”. El “Cuaderno de Servicio Digital” de implementarse sustituirá al Cuaderno de Servicio Físico y deberá ser firmado digitalmente por las partes.

#### 6.5. CONDICIONES PARA EL INICIO DEL SERVICIO

Para el inicio de servicio el CONTRATISTA deberá contar con los documentos vigentes referidos al personal y servicio como son:

- ✓ El servicio iniciará una vez que el CONTRATISTA haya presentado todos los documentos de inicio referidos al personal que ejecutará el servicio: (Acreditación de experiencia, Cláusula de confidencialidad de la información, seguros, SCTR, exámenes médicos ocupacionales), cuente con las herramientas necesarias para el servicio y materiales solicitados.
- ✓ El CONTRATISTA deber presentar los siguientes documentos como mínimo:
  - Autorización vigente de firma de permisos de Trabajo de los supervisores (Ingeniero Responsable del Servicio y de zonas activas).
  - Seguros, SCTR, pólizas, garantías.
  - Exámenes médicos ocupacionales. El CONTRATISTA es libre de elegir la Clínica para los EMOS, la cual debe estar certificada para realizar este tipo de examen.
  - Documentos referentes a Condiciones Mínimas de Calidad, Ambiente, Seguridad y Salud en el Trabajo vigentes (**Apéndice 04**).
  - IPERs de las actividades a ejecutar durante la prestación del servicio, revisados y aprobados por el Administrador del Servicio.
  - Documentos Vigentes COVID indicados en la Circular N° GASO-329-2020, incluido el Plan Para Vigilancia y Control. Asimismo, con lo manifestado en la Circular N° GGRL-0440-2022 de fecha 09.03.2022, sobre incluir personal de seguridad.

El Servicio se iniciará previa coordinación con el Administrador de Servicio por parte de PETROPERÚ, quien verificará la documentación administrativa respectiva, cumplimiento de las garantías financieras solicitadas (como la presentación de pólizas, seguros y cartas fianzas), aprobación de la inspección de herramientas y equipos, y la evaluación del personal propuesto.

## 6.6. ENTREGABLES

El CONTRATISTA es responsable de entregar al Administrador del Servicio, los reportes de avance de ejecución del servicio:

- ✓ Dossier de Calidad

## 6.7. PENALIDADES

En caso de retraso injustificado en la ejecución contractual PETROPERÚ S.A. aplicará al CONTRATISTA una penalidad por **cada día de atraso en la ejecución del servicio hasta por un máximo equivalente del diez (10%) del monto contractual**. Esta penalidad será deducida de los pagos a cuenta, del pago final o en la liquidación final. La penalidad será aplicada automáticamente y se calculará de acuerdo con la siguiente fórmula:

$$\text{Penalidad diaria} = (0.10 \times \text{Monto}) / (F \times \text{plazo en días})$$

Para plazos menores a sesenta (60) días:  $F = 0.40$

Tanto el monto como el plazo se refieren, según corresponda, al contrato, ítem, tramo, etapa o lote que debió ejecutarse o de la prestación parcial en el caso de contratos de ejecución periódica.

Las penalidades en atención a la naturaleza del servicio a contratar; y las Cláusulas y Penalidades de Ambiente, Seguridad y Salud Ocupacional para Nuevos Contratos de Servicios y Obras están indicadas en los **Apéndices 05 y 06**; para todos los casos diferentes a la penalidad por retraso, se aplicarán penalidades acumuladas **hasta por un máximo equivalente del diez (10%) del monto contractual**.

## 6.8. OBLIGACIONES Y RESPONSABILIDADES DEL CONTRATISTA

### 1. HERRAMIENTAS, EQUIPOS Y/O FACILIDADES

- a. Para la ejecución de los trabajos de mantenimiento, el CONTRATISTA suministrará y hará uso de sus propias herramientas, equipos y facilidades. PETROPERÚ no proporcionará ninguna herramienta o equipo.

Todos los equipos y/o herramientas que se presenten defectuosos, deberán ser reemplazados de inmediato por el CONTRATISTA, en resguardo de la calidad de los trabajos.

En el **Apéndice 03** se detalla la relación mínima “no limitativa” de herramientas, equipos y/o facilidades que se estiman necesarias. Esta relación no es limitante, por lo que, en caso necesario, el CONTRATISTA deberá proveer las herramientas necesarias para cada acción de mantenimiento.

- b. Para la ejecución de los trabajos, el CONTRATISTA proporcionará el agua potable para la preparación de los concretos.
- c. El CONTRATISTA proporcionará el respectivo generador de energía, de acuerdo con los requerimientos de seguridad para ingreso a las instalaciones de Refinería Talara.
- d. El CONTRATISTA dotará a su personal de todos los implementos de seguridad y protección personal necesarios, tales como casco, guantes, lentes de seguridad, protectores auditivos, arnés de seguridad, máscara de gases y filtros buco nasales, entre otros.

Todos estos implementos deberán estar en buenas condiciones y en caso de deterioro de alguno de ellos deberán ser reemplazados en forma inmediata.

El CONTRATISTA proporcionará a todo su personal que efectúe trabajos en altura, arneses con línea de vida y amortiguador, los que deberán estar aprobados por UL, OSHA o ANSI Z359.1.

- e. El CONTRATISTA será responsable de las facilidades que requiera su personal como alimentación, alojamiento y traslados diarios a planta.

### 2. MATERIALES Y/O REPUESTOS

- a. Para la ejecución de los trabajos de mantenimiento, el CONTRATISTA deberá proporcionar a su costo madera, materiales de amarre y sujeción, agua y otros consumibles que se requieran para el adecuado mantenimiento, etc.
- b. Asimismo, el CONTRATISTA deberá entregar certificados de calidad de todo el material proporcionado para el servicio.
- c. Es obligación del CONTRATISTA la devolución del total de los materiales reemplazados. Esta devolución es requisito indispensable para dar por aceptado el Servicio realizado. A excepción de filtros y aceites usados que serán derivados a un almacenamiento temporal para su disposición final.
- d. El material refractario será proporcionado por PETROPERÚ.

### 3. RESPONSABILIDADES

El CONTRATISTA es responsable de cualquier daño que su personal (o Sub- Contratista de ser el caso), ocasionen a personas, propiedades de PETROPERÚ o terceros. En estos casos, el CONTRATISTA procederá por cuenta propia a indemnizar los daños causados a las personas antes mencionadas y a reparar los deterioros que ocasione.

### 4. CONFIDENCIALIDAD

El CONTRATISTA, está obligada a no divulgar o transferir los documentos que se encuentren en su posesión o cualquier otra información relativa al Servicio.

El uso deliberado de esta información para fines ajenos a PETROPERÚ constituye una falta grave. PETROPERÚ se reserva el derecho a tomar las acciones legales que considere pertinentes.

### 5. PROTECCION LABORAL A TERCEROS

#### **PERSONAL DEL CONTRATISTA:**

El CONTRATISTA proporcionará para la ejecución de los trabajos el personal, equipos, herramientas, facilidades, etc., por su cuenta y responsabilidad, asumiendo todas las responsabilidades inherentes a su personal, el cual dependerá exclusivamente del CONTRATISTA y respecto del cual PETROPERÚ no tiene relación laboral alguna.

Para el personal técnico que no cuenten con el grado de título de técnico, el CONTRATISTA deberá presentar copia del grado de título técnico del personal destacado (Personal Técnico Mecánico Automotriz y Personal Técnico Electricista Automotriz) durante el primer año de ejecución del servicio, de no cumplirse el personal deberá ser reemplazado por otro que cumpla este requisito.

#### **PAGO AL PERSONAL DEL CONTRATISTA:**

El CONTRATISTA es la única responsable del pago íntegro del sueldo básico, beneficios, vacaciones, gratificaciones, asignación familiar, compensación por tiempo de servicios (CTS), horas extras, aportes al SNP o SPP y demás beneficios sociales en general, de ser el caso y sin excepción alguna, correspondientes a cada uno de los trabajadores que ésta decidió contratar, a efectos de cumplir con el objeto del contrato que suscribió el CONTRATISTA con PETROPERÚ. No responsabilizándose PETROPERÚ por ninguno de estos conceptos.

Los pagos a su personal y demás obligaciones sociales, deberán ser efectuados por el CONTRATISTA dentro de los plazos establecidos en la legislación vigente para cada uno de ellos. Dichos pagos serán de cargo del CONTRATISTA, no siendo transferibles a PETROPERÚ; teniendo el CONTRATISTA la obligación de provisionar los montos de acuerdo con los costos y porcentajes de su propuesta económica.

PETROPERÚ cancelará las valorizaciones que corresponda, previa acreditación de haber realizado el pago a su personal y obligaciones sociales.

El CONTRATISTA tiene la obligación de presentar a PETROPERÚ (a su requerimiento), todos los documentos que acrediten los pagos a sus trabajadores que laboren en forma fija o eventual en la prestación del servicio. Asimismo, en caso PETROPERÚ, lo requiera el CONTRATISTA facilitará el acceso a las planillas de remuneraciones, boletas de pago y aportes sociales, a través de uno o más Supervisores de PETROPERÚ, para verificar el cumplimiento de las obligaciones a su personal.

Además, el CONTRATISTA debe presentar al inicio del servicio los contratos firmados de todo el personal, los cuales deberán tener el sello de recepción de la autoridad de trabajo.

Los pagos a todo el personal se realizarán de forma quincenal, además para el pago del personal no especializado se deberá respetar los costos considerados en sus análisis de precios unitarios.

Asimismo, al final del servicio PETROPERÚ solicitará las liquidaciones de todo el personal de acuerdo con la ley.

#### **INEXISTENCIA DE RELACIÓN LABORAL:**

Las partes contratantes dejan constancia expresa que, el contrato suscrito es de naturaleza civil, y que no existe relación laboral entre PETROPERÚ y el CONTRATISTA, ni entre PETROPERÚ y el personal del CONTRATISTA y/o Subcontratista si lo hubiera, el cual dependerá exclusivamente del CONTRATISTA

#### **CONDICIONAMIENTO DEL PAGO DE LAS VALORIZACIONES:**

El pago de las valorizaciones parciales y/o final estará supeditado a la acreditación previa por parte del CONTRATISTA del pago de los sueldos, salarios y demás beneficios sociales que de acuerdo

con la legislación laboral vigente les corresponden a sus trabajadores que intervienen en la prestación del servicio.

Como mecanismo que permita verificar el cumplimiento de pago de las obligaciones laborales y previsionales durante la ejecución contractual, el CONTRATISTA deberá presentar (a menos que PETROPERÚ manifieste lo contrario) adjunto a su factura los siguientes documentos:

- a) Copia de: Constancia de presentación y Reporte de Planilla Mensual de Pagos (PLAME), constancia AFP net, Registro de Asistencia y Constancia de Seguro (SCTR), cuando corresponda, cualquier otro seguro obligatorio conforme a ley o;
- b) Copia de: Boletas de pago, Registro de Asistencia, SCTR, la acreditación de pagos a través de entidades bancarias y liquidación de servicios en caso de cese, cuando corresponda.

Lo señalado en los literales precedentes (a) y (b) será condición necesaria para el pago de las prestaciones respectivas y/o devolución de las garantías respectivas.

En caso de que el CONTRATISTA no cumpla con adjuntar a su valorización la documentación antes indicada, la valorización le será devuelta, y el plazo para la aprobación de esta por la dependencia correspondiente, empezará a contabilizarse desde la fecha de subsanación de las observaciones formuladas, siendo de su responsabilidad el oportuno pago de su personal.

#### **6.9. OBLIGACIONES Y RESPONSABILIDADES DE PETROPERÚ**

- a) PETROPERÚ proporcionará los materiales refractarios.
- b) Los cuerpos de andamios (en cantidad suficiente) para los trabajos a realizar serán proporcionados por PETROPERÚ.
- c) PETROPERÚ no proporcionará ninguna facilidad al CONTRATISTA, salvo las expresamente indicadas en el presente documento.

## VII. FORMATO PROPUESTA ECONÓMICA

### 7.1 PROPUESTA A SUMA ALZADA

Talara, ....., de, ..... del 202...

Señores:

Petróleos del Perú – PETROPERÚ S.A.

**Referencia:** SERVICIO DE EJECUCION DE TRABAJOS DE REFRACTARIO EN CALDERA GE-B-001-A EN REFINERÍA TALARA

Estimados señores:

El presente tiene por objeto alcanzar nuestra propuesta económica a suma alzada, para la prestación del servicio de la referencia. En tal sentido, nuestra propuesta es la siguiente:

ITEM	DESCRIPCION	UND	CANTIDAD	PRECIO (S/)	PRECIO PARCIAL (S/)
1	Aplicación de refractario en Quemadores A, B, C, D, E y F de Caldera A (incluye encofrado y desencofrado). Referencia: MR 50022526	GLB	1.00		
2	Reparaciones en zona radiante (Hogar) - Ojal de quemador / soplador, mirillas y manhole Referencia: MR 50022534; Numeral 6.2.1.	GLB	1.00		
3	Reparaciones en paredes del haz tubular ubicados entre el calderín superior y calderín inferior Referencia: MR 50022534; Numeral 6.2.2.	GLB	1.00		
4	Reparaciones en 04 manholes de acceso al haz tubular Referencia: MR 50022534; Numeral 6.2.3.	GLB	1.00		
5	Reparaciones en zona del cierre super heater Referencia: MR 50022534; Numeral 6.2.4.	GLB	1.00		
6	Reparaciones en Economizador Referencia: MR 50022534; Numeral 6.2.5.	GLB	1.00		
				<b>SUB TOTAL S/</b>	
				IGV.	18%
				<b>COSTO TOTAL S/</b>	

**Nota:**

1. La Propuesta Económica deberá ser presentada en soles y tener validez hasta la formalización contractual.
2. El **Precio** incluye los Gastos Generales y Utilidad
3. El **Subtotal** (sin IGV) es el **Precio Parcial**.
4. El **Costo Total** de la Propuesta Económica es la sumatoria del **Sub Total** y el IGV (18%).
5. La Formato Propuesta Económica debe ser firmada por el representante legal del Postor.

## VIII. SEGURIDAD Y PROTECCION DEL MEDIOAMBIENTE

El CONTRATISTA deberá cumplir con todas las disposiciones legales y contractuales vigentes sobre Seguridad, Higiene Industrial, Ambiente y otras disciplinas afines, igualmente, con todos los reglamentos y procedimientos que PETROPERÚ tenga vigente.

En el **Apéndice 04** se muestran las Condiciones Mínimas de Seguridad, Salud Ocupacional y Medio Ambiente aplicable para este Contrato.

**IX. APÉNDICES**

- ✓ APÉNDICE 01 – DESCRIPCIÓN DETALLADA DEL SERVICIO.
- ✓ APÉNDICE 02 – PERSONAL REQUERIDO
- ✓ APÉNDICE 03 – RELACION DE HERRAMIENTAS, EQUIPOS Y FACILIDADES
- ✓ APÉNDICE 04 – CONDICIONES MÍNIMAS DE SEGURIDAD
- ✓ APÉNDICE 05 – PENALIDADES
- ✓ APÉNDICE 06 – CLÁUSULAS Y PENALIDADES DE AMBIENTE, SEGURIDAD Y SALUD OCUPACIONAL PARA NUEVOS CONTRATOS DE SERVICIOS Y OBRAS
- ✓ APÉNDICE 07 – CONTROL DE ENERGÍAS PELIGROSAS
- ✓ APÉNDICE 08 – CLAUSULA SISTEMA DE INTEGRIDAD
- ✓ APÉNDICE 09 – CLÁUSULA CONTRACTUAL DE PREVENCIÓN DE LAVADO DE ACTIVOS Y FINANCIAMIENTO DEL TERRORISMO, DE DELITOS DE CORRUPCIÓN Y DE SOBORNO
- ✓ APÉNDICE 10 – DECLARACION JURADA DE IMPLEMENTACIÓN DE UN SISTEMA DE SEGURIDAD Y SALUD EN EL TRABAJO
- ✓ APÉNDICE 11 – DECLARACIÓN JURADA DE PARALIZACIÓN DE TRABAJOS POR RIESGO INMINENTE
- ✓ APÉNDICE 12 – CLAUSULAS SOCIALES EN CONTRATOS SEDE TALARA

## **APÉNDICE 01 – DESCRIPCIÓN DETALLADA DEL SERVICIO**

### **1. ASPECTOS GENERALES**

Se deben considerar los siguientes aspectos:

- a) Los trabajos mecánicos y de soldadura será realizados por PETROPERU
- b) Suministro, montaje y desmontaje de andamios será realizado por PETROPERU
- c) Disposición final de residuos será realizado por PETROPERU
- d) Supervisión operativa y mano de obra especializada en revestimientos refractarios por el CONTRATISTA.
- e) Ensayos en laboratorio API 936 por el CONTRATISTA

### **2. PROCEDIMIENTO DE TRABAJOS DEL PRESENTE SERVICIO**

Para la ejecución de los trabajos de mantenimiento, se seguirá referencialmente el siguiente flujo de trabajo. No obstante, en caso el CONTRATISTA cuente con algún flujo o proceso que supere al indicado se usará el que se adecue a la realidad operacional, previa autorización del Administrador del servicio.

**Flujo de trabajo:**

**PARTIDA 1 - Aplicación de refractario en Quemadores A, B, C, D, E y F de Caldera A (incluye encofrado y desencofrado).**

**Referencia: MR 50022526**

- a) Sobre el anillo de sacrificio se debe instalar una capa de amortiguamiento térmico de fibra cerámica de 3 mm, sujetarla con cinta adhesiva mientras se instalan los anclajes. Ver Plano PL-REC-50022526-01

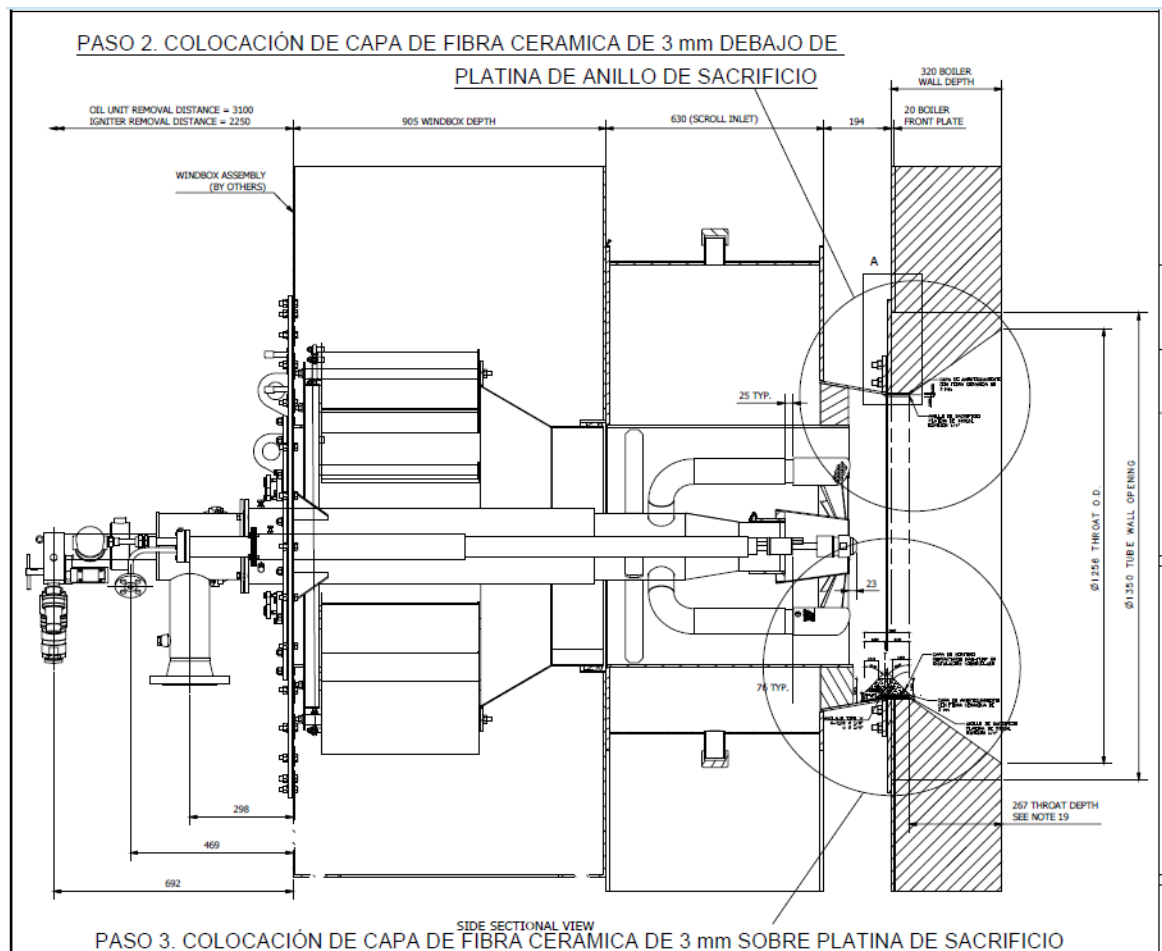



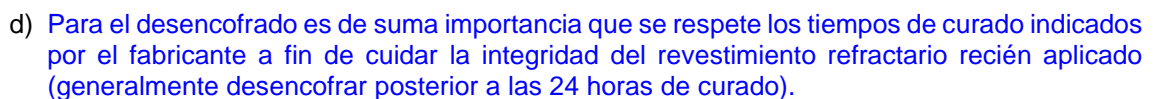
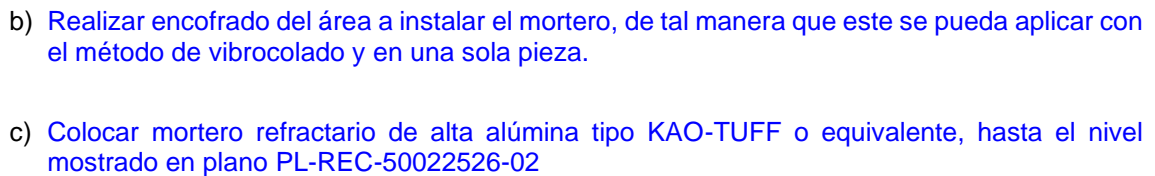

- e) El curado deberá realizarse de acuerdo con la recomendación del fabricante, o durante un mínimo de 24 h a 16 °C a 32 °C (60 °F a 90 °F), antes de mover la pieza, quitar los moldes o calentar.

## **PARTIDA 2 - Reparacion en zona radiante (Hogar) - Ojal de quemador / soplador, mirillas y manhole**

**Referencia: MR 50022534; Numeral 6.2.1.**

- Retirar refractario por desprenderse y remplazar mediante el método hand paking el cuadrante próximo a los quemadores.
- Retirar refractario por desprenderse y restaurar el mortero refractario en mirillas. además, cambiar platina calcinada de parte superior e inferior de ojales, para mejor adherencia del refractario se recomienda la colocación de 03 anclajes de 1" en ojales superior e inferior de mirillas.
- Retirar refractario por desprenderse y remplazar mediante el método hand paking el cuadrante próximo al manhole de acceso al hogar lado oeste.
- Rehacer el tapón de manhole según plano de diseño y reemplazar fibra cerámica al momento de realizar el cierre, verificar que durante el cierre del tapón tenga la cara caliente al mismo nivel del muro refractario interno en caso en la cara fría se tenga espacio libre rellenar con fibra cerámica hasta tope externo.
- Limpieza de juntas de expansión y la instalación de fibra cerámica nueva.
- Limpieza de juntas de expansión de 02 líneas de ladrillo refractario del suelo en áreas con espaciamentos mayores a 6 mm y realizar una limpieza en especificación SSPC-SP3. Colocación de una capa de fibra cerámica de 1" con una densidad de 128 kg/m<sup>3</sup>.

## **PARTIDA 3 - Reparacion en paredes del haz tubular ubicados entre el calderín superior y calderín inferior**

**Referencia: MR 50022534; Numeral 6.2.2. REPARACION DE REFRACTARIO DEL 30% DE PAÑO 5 DEL HAZ TUBULAR LADO OESTE**

- Demoler y retirar mortero refractario con desprendimiento, cangrejeras, grietas mayores a 3 mm y revestimiento que están por debajo del espesor de diseño (75 mm).
- Perfilar todas las superficies con un disco de punta diamantada (corte recto perpendicular) para evitar dañar las superficies adyacentes, hasta eliminar el revestimiento refractario que no cumpla con los parámetros antes mencionados.
- Realizar limpieza de la superficie en especificación SSPC-SP-3 y retirar restos de material refractario (escombros retenidos en los tubos del calderín inferior).
- Antes del vertido de mortero refractario humedecer la superficie del refractario existente con el fin de evitar perdida de agua del nuevo refractario.
- Encofrar por dentro y aperturar ventanas en la plancha de cierre hermético para realizar el vertido del mortero refractario (KAOTUFF o equivalente) mediante el método de vibrocolado, esto con el fin de obtener un revestimiento monolítico.
- Antes de instalar las nuevas planchas de cierre hermético, colocar una capa de fibra Cerámica de 1" de espesor, de 128 Kg/m<sup>3</sup>. par que sirva de respaldo entre el refractario existente y la nueva plancha (la fibra cerámica se colocara solamente en la superficie del refractario existente no reparado).
- Utilizar los porcentajes de agua para la mezcla que indica el fabricante del producto.
- Comprobar que las superficies hayan llenado completamente.

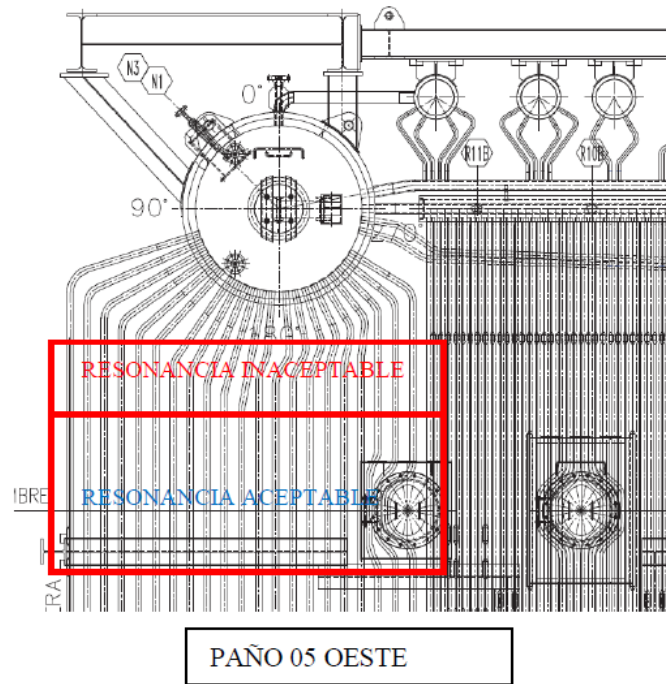

#### **PARTIDA 4 - Reparaciones en 04 manholes de acceso al haz tubular**

**Referencia: MR 50022534; Numeral 6.2.3.**

- Colocar fibra cerámica calafateada entre los espaciamentos y luego terminar de sellar con mortero refractario mediante el método de hand paking en las juntas entre la pared del haz tubular y la estructura del manhole.
- Rehacer los tapones de todos los manholes que presenten deterioro, con secciones rotas, calcinadas o faltantes, para garantizar un sellado óptimo.
- Instalar papel de fibra cerámica entre las secciones del tapón y un disco de manta cerámica antes del cierre de los manholes.
- Verificar que durante el cierre del tapón tenga la cara caliente al mismo nivel del muro refractario interno en caso en la cara fría se tenga espacio libre rellenar con fibra cerámica hasta tope externo.

#### **PARTIDA 5 - Reparaciones en zona del cierre super heater**

**Referencia: MR 50022534; Numeral 6.2.4.**

- Demoler y remplazar sección (2.25m x 0.45m y 0.70m x 0.45m.) de material refractario con observaciones y marcada en campo.
- Instalar el nuevo refractario bajo el método de vaciado sin vibrar (Cast) según lo indicado en API 936. adicionalmente, recubrir la zona inferior de cada tubo con papel cerámico de 1.5 mm para evitar el agrietamiento del refractario debido al movimiento de expansión

#### **PARTIDA 6 - Reparaciones en Economizador**

**Referencia: MR 50022534; Numeral 6.2.5.**

- Colocar fibra cerámica calafateada por detrás de las paredes del paño 06 lado este y oeste despegadas de la plancha metálica.
- Remplazar el packing grafitado en la junta entre el cierre del haz tubular y el economizador

### **3. INFORMES TÉCNICOS**

Toda esta información deberá ser subida a la nube para lo cual el Administrador del Servicio de PETROPERÚ brindará un acceso puntual con ciertas restricciones.

### **4. LUGAR DE EJECUCIÓN DEL MANTENIMIENTO**

Ver Numeral 6.2 - LUGAR DE EJECUCION del **Apartado VI**

## **APÉNDICE 02 – PERSONAL REQUERIDO**

### **ASPECTOS GENERALES DEL PERSONAL**

- El personal que el CONTRATISTA asigne para la ejecución del servicio deberá cumplir o superar el perfil y las funciones indicados a continuación.
- PETROPERÚ ha implementado la autoridad para detener trabajos, denominada **“STOP WORK”**, en cuyo sentido todo trabajador no solo tiene el derecho sino la obligación de detener el trabajo si las condiciones no son seguras para quien lo ejecuta o para los trabajadores que se encuentran cerca; la no aplicación del **“STOP WORK”** o el hostigamiento para no aplicarlo será considerado como Falta. Ver **Apéndice 04**.
- El CONTRATISTA tomará las acciones correspondientes para prevenir, que el personal asignado para la ejecución del servicio no tenga enfermedades (tipo epilepsia) o fobias (a la altura, a lugares cerrados, etc.), en caso ingrese a las instalaciones de la Refinería personal con estas condiciones de salud, esto será de entera responsabilidad del CONTRATISTA; por lo que, será responsable de cualquier daño personal o material que pudiera ocurrir, debiendo asumir a su costo las acciones correctivas o atención del personal que sea necesario.
- El CONTRATISTA se obliga a retirar y reemplazar al personal que PETROPERÚ S.A. no considere idóneo, sin responsabilidad alguna para PETROPERÚ S.A.
- El CONTRATISTA realizará la gestión oportuna para los pases del personal del CONTRATISTA; de forma tal que no involucre retrasos al inicio de los trabajos. Para tal efecto, el CONTRATISTA deberá tramitar los pases con anticipación, entregando todos los documentos y seguros necesarios.
- El CONTRATISTA realizará todos los trámites y aspectos administrativos involucrados a su personal. Asimismo, el CONTRATISTA será plenamente responsable del pago de todos los beneficios y tributos que tengan que pagarse por este servicio. PETROPERÚ S.A. no se responsabilizará por ninguno de estos aspectos.
- El CONTRATISTA asumirá el costo de hospedaje, alimentación y movilidad de su personal y cualquier otro gasto relativo al mismo, siendo de entera responsabilidad del CONTRATISTA.
- Para que el personal ingrese a las instalaciones de PETROPERÚ S.A., a fin de efectuar el servicio, deberá contar con la ficha de identificación o pase otorgado por la Jefatura Ambiente, Seguridad y Salud Ocupacional Talara.
- La Ficha de Identificación o el pase, deberá ser devuelto a PETROPERÚ S.A. al cese del trabajador. Es responsabilidad del CONTRATISTA la devolución de las indicadas Fichas o pases. El incumplimiento originará una penalidad conforme se indica en el **Apéndice 05** y **Apéndice 06** de las Condiciones Técnicas.
- Antes del inicio del servicio se deberá brindar al personal charlas de inducción relativas a los trabajos industriales y sus procedimientos y diariamente charlas de seguridad de 5 minutos, que lo informen y motiven para ejecutar en forma apropiada los trabajos programados para el día, respetando las normas existentes y siguiendo los lineamientos y pautas de seguridad y protección ambiental.
- El CONTRATISTA deberá registrar todas las charlas dictadas y llevar un control de asistencia donde firmen todos los asistentes, incluyendo el expositor.
- El CONTRATISTA estará a cargo de todos los aspectos administrativos involucrados a su personal y será responsable de todos los aspectos legales y laborales relativos a su personal, el cual dependerá exclusivamente del CONTRATISTA.
- Cabe indicar que no existirá en ningún momento relación laboral entre PETROPERÚ S.A. y el CONTRATISTA, ni entre PETROPERÚ S.A. y el personal del CONTRATISTA y/o SUBCONTRATISTA si los hubiere, ya que la relación contractual que se desarrollará será de naturaleza puramente civil.
- Para todos los casos, es necesario que el personal que se asigne al servicio esté en buenas condiciones de salud, sin restricciones de ningún tipo y que tenga una aptitud física apropiada que le permita efectuar trabajos en talleres, en altura o en ambientes cerrados.
- En caso de renuncia o retiro por fuerza mayor de alguno de estos ingenieros, deberá ser reemplazado por otro que cumpla el perfil indicado en las Condiciones Técnicas. PETROPERÚ S.A. se reserva el derecho de rechazar al personal que considere no idóneo.
- El CONTRATISTA presentará al Administrador del Servicio de PETROPERÚ S.A., una carta en caso el (los) ingeniero(s) presentado(s) no pudiera(n) asumir el cargo propuesto para el servicio e indicando las causas que le(s) impide(n) asumir dicho cargo; en caso de ser aceptado por PETROPERÚ S.A., éste (éstos) deberá(n) ser reemplazado(s) por otro ingeniero de experiencia similar o mayor experiencia acreditada, de acuerdo con lo indicado en las bases.
- El CONTRATISTA durante la vigencia del Contrato ejecutará la prestación, con la cantidad mínima de personal indicado a continuación:

Especialidad	Cantidad de Personas
Supervisor Especialista Refractario	01
Supervisor de control y aseguramiento de calidad	01
Especialista Refractario	02
Carpintero	02
Ayudantes	02

### **APÉNDICE 03 – RELACION DE HERRAMIENTAS, EQUIPOS Y FACILIDADES**

Relación mínima que considerar durante el servicio. Esta relación no limita cualquier otra herramienta, equipo y/o facilidad que pueda ser requerida para los trabajos.

- Maquina mezcladora vertical satelital
- Generador de energía
- Vibrador de alta frecuencia
- Herramientas eléctricas y manuales necesarios para realizar el trabajo

## **APÉNDICE 04 – CONDICIONES MÍNIMAS DE SEGURIDAD**

El CONTRATISTA deberá cumplir con todas las disposiciones legales y contractuales vigentes sobre Seguridad, Higiene Industrial, Ambiente y otras disciplinas afines, igualmente, con todos los reglamentos y procedimientos que PETROPERÚ tenga vigente.

### **A. ESTÁNDARES Y DIRECTIVAS QHSSE APLICABLES A LA GESTIÓN DE CONTRATISTAS Y SUB-CONTRATISTAS**

Referencia: Circular N° GCAD-0322-2023 del 07.02.2023

Se mantienen vigentes los siguientes documentos normativos QHSSE, cuyo cumplimiento es de carácter obligatorio para todos los Contratistas y Sub-Contratistas en labor presencial:

- “Manual Corporativo de Seguridad, Salud y Protección Ambiental para Contratistas de PETROPERÚ”. – Ver Anexo Adjunto
- PROO1-390 vigente - "Gestión CASS para Contratistas"
- PROO1-246 vigente - “Gestión de Permisos de Trabajo”
- FORA1-689 vigente - “Check List de Reunión de Apertura”
- PROA2-526 vigente – Manejo Residuos Sólidos Peligrosos
- PROA2-527 vigente – Gestión y Manejo de Residuos Sólidos.
- Prohibición sobre ingreso de dispositivos con fuentes de ignición a áreas operativas (Circular N° GCAS-SSSO-346-2019), según aplique.

### **B. CLÁUSULAS DE AMBIENTE, SEGURIDAD Y SALUD OCUPACIONAL PARA NUEVOS CONTRATOS DE SERVICIOS**

1. Todo CONTRATISTA que desarrolle labores presenciales en las instalaciones de PETROPERÚ debe cumplir los procedimientos de prevención del COVID-19 aplicables a Contratistas recogidos en el Plan para la Vigilancia, Prevención y Control COVID-19 versión 5 de PETROPERÚ en concordancia a la Resolución Ministerial N° 1275-2021-MINSA, de no hacerlo será causal de resolución de contrato. Adicionalmente, el CONTRATISTA se encuentra obligado a contar con un “Plan de Vigilancia, Prevención y Control de la COVID-19”, conforme a la Resolución Ministerial N° 1275-2021-MINSA, sus modificatorias y los Protocolos Sectoriales que le correspondan. El referido plan debe ser registrado o notificado ante el Ministerio de Salud (MINSA) y comunicado al Administrador de Contrato, previo al inicio del servicio u obra, señalando expresamente que su incumplimiento será causal de resolución de contrato.

2. En caso el CONTRATISTA, sus trabajadores y/o personal:

- Intente o cometa actos de sustracción (robo o hurto) de bienes o sustancias de propiedad de PETROPERÚ, o
  - Se presente a laborar bajo la influencia del alcohol o las drogas,
- PETROPERÚ como medida inmediata prohibirán el ingreso del trabajador relacionado con dicho incumplimiento a cualquier de sus instalaciones de manera indeterminada, sin perjuicio de adoptar las medidas pertinentes contra el CONTRATISTA.

### **C. IMPLEMENTACIÓN DE AUTORIDAD PARA DETENER TRABAJOS (STOP WORK) EN ACTIVIDADES REALIZADAS POR CONTRATISTAS**

Referencia: Circular GGRL-0687-2020 de 01-03-2021

- De acuerdo con lo establecido en el Art. 63 de la Ley 29783, Ley de Seguridad y Salud en el Trabajo, cuyo texto indica *“El empleador establece las medidas y da instrucciones necesarias para que, en caso de un peligro inminente que constituya un riesgo importante o intolerable para la seguridad y salud de los trabajadores, estos puedan interrumpir sus actividades, e incluso, si fuera necesario, abandonar de inmediato el domicilio o lugar físico donde se desarrollan las labores. No se pueden reanudar las labores mientras el riesgo no se haya reducido o controlado”*.
- En esta línea, PETROPERÚ ha implementado la autoridad para detener trabajos, denominada **“STOP WORK”**, cuya aplicación se ejecuta siempre y cuando no se haya llegado a un acuerdo en controlar el peligro que constituye un riesgo al personal; esta búsqueda del respectivo control se lleva a cabo en el proceso de intervención mediante el uso de la Tarjeta PETROPERÚ T-Cuida o similares, relacionados con el enfoque de Seguridad Basada en el Comportamiento, en cuyo sentido todo trabajador no solo tiene el derecho sino la obligación de detener el trabajo si las condiciones no son seguras para quien lo ejecuta o para los trabajadores que se encuentran cerca; la no aplicación del **“STOP WORK”** o el hostigamiento para no aplicarlo será considerado como Falta.



#### **D. DOCUMENTACIÓN COVID-19 DE CONTRATISTAS PARA INGRESO A INSTALACIONES**

Referencia: Circular GCRL-0614-2021 de 24-02-2021

Con el objetivo de verificar la estrategia preventiva y cumplimiento normativo COVID-19 por parte de las compañías contratistas, informamos que a partir de la fecha es requisito para ingresar a laborar a nuestras instalaciones la validación de la siguiente documentación:

1. Plan para la Vigilancia, Prevención y Control de la COVID-19 del CONTRATISTA debidamente actualizado y aprobado, así como, la evidencia de envío al MINSA/CENSOPAS,
2. Registro de capacitación de los trabajadores en medidas de bioseguridad y su propio Plan COVID-19, con duración mínima de dos horas,
3. Informe resumen digital de evaluación COVID-19 del personal (firmado por el representante de salud ocupacional del CONTRATISTA), y
4. Carta del representante legal del CONTRATISTA que autoriza las labores del personal del grupo de riesgo, según sea el caso.

En este sentido, cada administrador de contrato solicitará a la Jefatura QHSSE de su sede, la asignación de un usuario y clave en el aplicativo web Tema Integra® para la compañía CONTRATISTA bajo su administración. Esta última cargará la información digital indicada líneas arriba para validación de la empresa Tema Litoclean que nos brinda el servicio “Control, Monitoreo y Verificación de Lineamientos de Bioseguridad COVID-19”. Seguidamente, el CONTRATISTA incluirá la constancia de validación que emite el aplicativo dentro de su expediente de solicitud de ingreso de personal.

Finalmente, las dependencias que administran contratistas en labor presencial deben asegurar que las respectivas empresas completen el carguío o subsanación de la información pendiente en la plataforma Tema Integra® hasta el 10/03/2021, de lo contrario, se restringirá el acceso a nuestras instalaciones de dichas empresas.

#### **E. OBLIGACIONES Y RESPONSABILIDADES DEL CONTRATISTA RESPECTO A SEGURIDAD Y MEDIO AMBIENTE:**

##### Seguridad

- Para el presente servicio se considera la calificación de nivel de riesgo ALTO (evaluación según el Procedimiento PROO1-390 GESTION CASS PARA CONTRATISTAS); cantidad de trabajadores: menos de 20 en las instalaciones de PETROPERÚ dependiendo de la cantidad de trabajos de mantenimiento.
- Documentos a presentar por la empresa CONTRATISTA: Para la reunión de apertura el CONTRATISTA debe proveer previamente en digital al administrador de contrato la siguiente información, según aplique:
  - a) Mapa de Proceso del CONTRATISTA, en la que esté incluido el servicio a ejecutar en PETROPERÚ.
  - b) Registro de entrega a todo el personal de la “Política de Gestión Integrada de la Calidad, Ambiente, Seguridad de Procesos y Seguridad en el Trabajo” de PETROPERÚ y del CONTRATISTA.
  - c) Registro de entrega a todo el personal del Reglamento Interno de Seguridad y Salud en el Trabajo (RISST) de PETROPERÚ y del CONTRATISTA.
  - d) Estructura organizacional de la empresa CONTRATISTA, incluir los puestos de dirección (gerencias), puestos del proyecto (operativos y CASS); especificando nombres, correos y números de contacto. (Es responsabilidad del CONTRATISTA mantener actualizada la estructura y puestos).
  - e) Perfil de cada puesto de trabajo.
  - f) Programa de Capacitación en Seguridad y Salud en el Trabajo o gestión integrada con un mínimo de 04 cursos de seguridad/año; la programación y ejecución debe ser proporcional al tiempo de duración del servicio. (artículo 35 literal b Ley N° 29783).
  - g) Procedimientos operativos y de seguridad aplicables al servicio, tales como procedimiento de la actividad a ejecutar, IPERC, trabajos de alto riesgo, investigación de incidentes, entre otros aplicables.
  - h) Matriz IPERC y Ambiental de las actividades del servicio a ejecutar, de acuerdo con los procedimientos vigentes de PETROPERÚ.
  - i) Inducción específica en el área de trabajo (Anexo 06) de todos los trabajadores.
  - j) Estadísticas de Seguridad y Salud en el Trabajo de los últimos tres años, según aplique.
  - k) Plan de respuesta a emergencias, de acuerdo con sus procesos y la naturaleza del servicio.

- l) Formato FORO1-228, "Plan de Actividades de Seguridad, Salud y Ambiente (PASSA)". El mismo que debe contener el programa de reuniones del comité, inspecciones, auditorías, capacitaciones, vigilancia médica, calibración de instrumentos, monitoreos, simulacros, presupuestos, entre otros aplicables.
  - m) Certificaciones requeridas del personal, de acuerdo con el trabajo a ejecutar.
  - n) En caso de empresas contratistas de transporte de materiales peligrosos por vía terrestre deben presentar el plan y programa de fatiga y somnolencia.
  - o) En caso de transporte de RR.SS. debe cumplirse con toda la documentación solicitada en el Reglamento de la Ley de Residuos Sólidos y deben tener toda la documentación exigible a una EO-RS.
  - p) Requisitos que establece el contrato u otros aplicables al servicio.
- Está prohibido el ingreso de dispositivos con fuentes de ignición a áreas operativas, acorde a la Circular N° GCAS-SSSO-346-2019.
  - El CONTRATISTA deberá implementar los registros del Sistema de Gestión de Seguridad y Salud en el Trabajo, de acuerdo con lo establecido en la R.M. N°050-2013-TR, considerando que la implementación de los referidos registros puede ser fiscalizada en cualquier momento por el Ministerio de Trabajo y Promoción del Empleo (MTPE).
  - A fin de evidenciar el cumplimiento de la Ley No 29783, Ley de seguridad y Salud en el Trabajo y el D.S.005-2012-TR, Reglamento de la Ley de Seguridad y Salud en el Trabajo, previo al inicio del servicio, el CONTRATISTA deberá presentar al administrador del servicio el Acta de instalación del Comité de Seguridad y Salud en el Trabajo (en caso el CONTRATISTA cuente con más de 20 trabajadores) o elección del supervisor de seguridad y Salud en el Trabajo (en caso el CONTRATISTA cuente con menos de 20 trabajadores).
  - El CONTRATISTA deberá programar obligatoriamente la asistencia de su personal supervisor a los cursos de permisos de trabajo que programe la Jefatura Ambiente, Seguridad y Salud Ocupacional, el cual debe ser aprobado, caso contrario se procederá a su reemplazo.
  - Antes del inicio del servicio y cuando el supervisor administrador del servicio lo estime necesario, el CONTRATISTA deberá brindar capacitación a su personal en temas de procedimientos de trabajo, seguridad y protección ambiental relacionados al servicio, que involucren el conocimiento de los riesgos y peligros existentes, formas seguras de trabajo, controles aplicados, medidas preventivas, uso de equipos de protección personal, etc. a fin de que los trabajadores puedan desenvolverse correctamente durante la ejecución de los trabajos relacionados al servicio. Mantener los registros en el sitio de trabajo.
  - El CONTRATISTA deberá entregar una copia del Reglamento interno de Seguridad y Salud en el trabajo de su empresa (de acuerdo con el D.S. N°009-2005- TR) y mantener un registro de las minutas del Comité Paritario de Seguridad y Salud en el trabajo con los acuerdos tomados y los seguimientos de los mismos. PETROPERU S.A podrá solicitar toda la información que estime necesario para comprobar el cumplimiento con la Normativa Legal referida a la Seguridad y Salud de los contratistas.
  - El CONTRATISTA debe familiarizarse y cumplir obligatoriamente con las Normas Básicas de Seguridad y Protección Ambiental contenidas en el "Manual Corporativo de Seguridad, Salud y Protección Ambiental para CONTRATISTAS", adjunto, así como con aquellas adicionales que puedan dictarse antes o durante la ejecución de cualquier trabajo u operación y las que señalan las leyes, con el fin de prevenir accidentes y controlar riesgos que puedan poner en peligro la vida, la salud, las instalaciones o el ambiente.
  - El CONTRATISTA debe cumplir con el procedimiento PROO1-390, Gestión CASS para Contratistas.
  - El CONTRATISTA debe cumplir con el procedimiento PROO1-246, Gestión de Permisos de Trabajo
  - Adicionalmente, el CONTRATISTA deberá brindar diariamente charlas de seguridad de 5 minutos en todas las zonas de trabajo, que lo informen y motiven para ejecutar los trabajos en forma apropiada, respetando las normas existentes y siguiendo los reglamentos y pautas de seguridad y protección ambiental.
  - El CONTRATISTA deberá llevar un registro y control de esta capacitación, donde se registre la firma de cada trabajador, a fin de evidenciar su cumplimiento ante inspecciones de seguridad y auditorías. Esta documentación deberá ser entregada al supervisor administrador del servicio y su no cumplimiento derivará en la aplicación de sanciones y multas correspondientes, inclusive pudiendo llegar a la resolución del contrato.
  - Todo personal del CONTRATISTA para la ejecución de la prestación en campo, estará dotado de los implementos de seguridad necesarios en buen estado de conservación durante la vigencia del Contrato (según corresponda: botines, guantes, casco color verde, lentes, protectores buco-nasales

para partículas de polvo o vapores orgánicos, respirados para trabajos en espacios confinados, máscaras para soldadores, mandil y guantes de soldador y operador de equipo de corte, anteojos protectores de oídos, máscaras con filtro para ingresar a los equipos, correas de seguridad tipo arnés, soga de vida de nylon, etc.); así como las herramientas personales y equipos para desarrollar sus actividades, deberá presentarse adecuadamente vestido con mamelucos de algodón y de manera uniforme con el logotipo del CONTRATISTA impreso.

- Todos los implementos de seguridad deberán estar en buenas condiciones y en caso de deterioro de alguno de ellos deberán ser reemplazados en forma inmediata. La verificación de los EPPS será responsabilidad del CONTRATISTA, quien la efectuará en forma continua. No se permitirá el ingreso al área de trabajo al personal que carezca de EPPS. Para los trabajos en altura, el CONTRATISTA proveerá al personal de arneses con línea de vida y amortiguador, los que deberán estar aprobados por UL, OSHA o ANSI Z359.1.
- En caso de deterioro de los implementos de seguridad ya sea por el uso o cualquier accidente, el CONTRATISTA se obliga a reemplazarlos en forma inmediata, para lo cual deberá mantener en su almacén un stock mínimo de implementos de seguridad. Así mismo debe contar con botiquines para Primeros Auxilios.
- Los implementos de seguridad podrán ser rechazados por PETROPERÚ S.A en caso se considere que no son los adecuados para el tipo de trabajos. El CONTRATISTA deberá reponer los adecuados de manera inmediata.
- La ejecución de los trabajos, aún los rutinarios, los de instalación de facilidades entre otros, deben seguir procedimientos seguros empleando los recursos, equipos y dispositivos necesarios. No deben sustituirse con personal la manipulación de material que requiera grúa, tecles u otros equipos de esta naturaleza.
- Antes de realizar cualquier trabajo de izaje, el CONTRATISTA está obligada a revisar o inspeccionar los elementos de izaje bajo su responsabilidad, y en caso de detectar cualquier elemento en mal estado deberá reportarlo al Administrador del Servicio de PETROPERÚ, para su retiro y reemplazo respectivo.  
Bajo ningún concepto el CONTRATISTA podrá utilizar un elemento de izaje en mal estado, por lo que en caso de hacerlo será responsable de las consecuencias que esto pueda ocasionar.
- El CONTRATISTA deberá proporcionar en forma permanente agua potable apta para el consumo humano. El agua deberá ser proporcionada en bidones, apoyados sobre sus respectivos pedestales y con vasos descartables en cantidad suficiente. La calidad del agua podrá ser verificada en forma inopinada por el área médica de PETROPERÚ. En caso de no cumplir con las apropiadas condiciones higiénicas y de salubridad, se considerará como incumplimiento de las condiciones contractuales.
- A fin de verificar el cumplimiento de lo indicado, el CONTRATISTA deberá reportar al administrador del servicio, mediante las guías de ingreso a las instalaciones de PETROPERÚ, la cantidad de bidones de agua (debidamente sellados) y vasos descartables que está proporcionando.
- Deberá mantener como mínimo tres (03) extintores de fuego y adicionar uno más por cada máquina de soldar. Dichos extintores deben cumplir las exigencias mínimas siguientes:
  - Deberá contar con certificación UL (Underwriter Laboratories) / FM (Factory Mutual).
  - El polvo químico deberá ser múltiple propósito ABC (20 A: 80 BC), entre 11 a 15 kg de carga (no es obligatorio que tenga cartucho externo, pueden ser presurizados, pero con su respectivo manómetro de control).
  - Deberán estar identificados con el logo del CONTRATISTA y deberán disponer de su respectiva hoja de control de mantenimiento y/o recarga para su verificación correspondiente, de conformidad con la Norma NFPA-10.
  - Los extintores deben contar con su respectivo certificado de prueba hidrostática mantenimiento y/o recarga de ser el caso.
- PETROPERÚ realizará supervisiones o fiscalizaciones al área de trabajo, en caso de detectarse incumplimiento de las normas de seguridad, se procederá a suspender el trabajo, bajo responsabilidad del CONTRATISTA. Esta suspensión no podrá considerarse como prórroga.
- Durante la ejecución de los trabajos se deberá tener cuidado en no dañar las equipos e instalaciones de PETROPERÚ. En caso de contravenir lo indicado, el CONTRATISTA será responsable, a todo costo, de remediar dicho daño en el más breve plazo.
- Está terminantemente prohibido el uso de teléfonos que no sean intrínsecamente seguros en el área de trabajo. Asimismo, está prohibido el tránsito del personal del CONTRATISTA por las áreas que no corresponden a su área de trabajo, considerándose ello una falta grave.
- El CONTRATISTA ingresará a las respectivas Plantas de Ventas todas sus herramientas, equipos, insumos y/o materiales a través de la puerta de ingreso autorizada, registrando cada uno de ellos

en el formato Registro de Ingreso de Materiales debidamente firmados por el Ingeniero Responsable del servicio. Estos no podrán salir hasta el término de la secuencia donde se empleen. Es responsabilidad del CONTRATISTA describir las características del material o equipo correctamente (marca, número de serie, modelo, tamaño, unidad, cantidad, color, accesorios, etc.). y designar: quienes están autorizados a gestionar la salida de equipos y materiales.

- El CONTRATISTA para el retiro parcial o total de sus herramientas, equipos y/o materiales debidamente registrados, lo deberá hacer necesariamente en los días hábiles, previa presentación del Pase de Salida de Materiales firmado por el Administrador del Servicio y aprobado por la Jefatura de la Unidad Ejecutora. En el caso de materiales sobrantes del CONTRATISTA el pase de salida deberá contar con el V°B° del Ingeniero responsable del servicio.
- El procedimiento para la firma de permisos de trabajo será de acuerdo a lo establecido en el Procedimiento PROO1-246 "Gestión de Permisos de Trabajo" v.2, aprobado mediante Circular GHSE-0448-2021.
- Todo personal deberá pasar por Curso de Inducción, así mismo el personal que firmará el permiso de trabajo, deberá llevar el curso de IPERC/ATS y Permiso de trabajo, toda previa coordinación de programación con el administrador de servicio.
- Para la ejecución de los trabajos de mantenimiento asignados, se deberá contar previamente con el permiso de trabajo respectivo. El permiso sólo es válido para el día y hora indicados, correspondiendo elaborar uno nuevo si se excede la hora de término prevista o cambian las condiciones de seguridad.
- El CONTRATISTA no podrá iniciar sus actividades sin disponer de este permiso, caso contrario estará sujeto a medidas conectivas que pueden llegar hasta la resolución del contrato, de acuerdo a la gravedad de la falta cometida, puesto que, tratándose de una industria de petróleo, puede existir presencia de gases de hidrocarburos que pueden causar accidentes a su personal y a las instalaciones de PETROPERÚ
- Los permisos de trabajo dentro de la Planta serán expedidos al CONTRATISTA entre las 07:00 y 07:30 Hrs del día de ejecución de los trabajos, (siempre que el CONTRATISTA tenga todos sus implementos de seguridad, equipos, personal, etc.), para lo cual deberá estar presente el Ingeniero responsable del servicio y el Supervisor de Seguridad. Los retrasos mayores a una hora serán acumulados para efectos de definir una prórroga en la fecha de término de la prestación del servicio.
- Los permisos se otorgarán por un plazo de ocho (08) horas, pudiendo ser extendido hasta un plazo máximo de doce (12) horas, previa verificación de las condiciones de seguridad y aprobación por parte de PETROPERÚ.
- Las condiciones de seguridad deben mantenerse durante la ejecución de trabajos, al final de la jornada de trabajo el CONTRATISTA devolverá el permiso de trabajo firmado al Supervisor que emitió el mismo, para el cierre del respectivo permiso de trabajo.
- El CONTRATISTA debe evitar la demora en la emisión del permiso de trabajo, debiendo tener equipos y herramientas operativos, personal, implementos de seguridad, etc.; también debe velar por que las condiciones de seguridad con que se les otorgó el permiso de trabajo no varíen durante la ejecución del trabajo, a fin de evitar tiempos muertos por causa de las condiciones de seguridad.

#### Lineamientos protección del ambiente:

- El CONTRATISTA se obliga a respetar todos los dispositivos y Normas Legales vigentes que norman la Protección y Conservación del Medio Ambiente, por lo tanto, es responsable legal y económico del desempeño Ambiental de su Personal, por lo que deberá asegurar que los mismos muestren una actitud responsable con el medio ambiente.
- El CONTRATISTA a través de los Supervisores de Seguridad deberán hacer cumplir con el Sistema Integrado de Gestión (SIG) de las instalaciones, para lo cual recibirá una charla de inducción para todo personal, asimismo son los responsables de hacer cumplir el Plan Anual de Seguridad y Protección Ambiental; para lo cual debe previamente antes del inicio del servicio la identificación de los aspectos ambientales del servicio con el objetivo de tomar las precauciones para evitar e impacto ambiental.
- El posible Impacto Ambiental que podría producir la labor del CONTRATISTA será evaluado antes del inicio de cualquier actividad, a fin de seleccionar la mejor alternativa, a fin de seleccionar la mejor alternativa, así como identificar e incorporar las medidas de mitigación más apropiadas.
- El hecho que PETROPERÚ le imparta instrucciones de prevención y respecto a la Protección Ambiental, no exime al CONTRATISTA de su total responsabilidad en lo que se refiere a adoptar las medidas pertinentes para preservar el ambiente sin contaminarlo.

- El CONTRATISTA deberá evitar arrojar los desperdicios y desmontes en zonas no autorizadas. Cualquier incumplimiento a esta disposición será de su responsabilidad y dará lugar a la suspensión del trabajo hasta que esta irregularidad sea subsanada.
- El CONTRATISTA realizará periódicamente la limpieza del área de trabajo y alrededores que hagan.

## **CONDICIONES MÍNIMAS DE SEGURIDAD, SALUD EN EL TRABAJO Y PROTECCIÓN AMBIENTAL GENERALIDADES**

1. El CONTRATISTA debe cumplir las exigencias de PETRÓLEOS DEL PERU - PETROPERÚ S.A. con respecto a la Gestión de Seguridad, Salud en el Trabajo y Protección Ambiental así como lo estipulado en la legislación vigente sobre la materia, aplicable a las actividades que desarrolla, tales como: Ley N° 29783, D.S. N° 005-2012-TR; D.S. N° 043-2007-EM; R.M. N° 111-2013-MEM/DM; R.M. N° 050-2013-TR; Ley N° 28611; D.S. N° 039-2014-EM; RAD N° 010-2007-APN/DIR; Ley N° 27314; D.S. N° 057-2004-PCM; D.S. N° 003-2013-VIVIENDA; sus modificatorias y otros que apliquen en la gestión de Seguridad, Salud en el Trabajo y Protección Ambiental.
2. El CONTRATISTA debe implementar las medidas de Seguridad, Salud en el Trabajo y Protección Ambiental, a fin de prevenir la ocurrencia de accidentes, incidentes o emergencias ambientales durante la ejecución de sus actividades, en concordancia a los lineamientos establecidos en el Sistema Integrado de Gestión de PETRÓLEOS DEL PERU - PETROPERÚ S.A., Reglamento Interno de Seguridad y Salud en el Trabajo (RISST), u otras directivas impartidas por PETRÓLEOS DEL PERU - PETROPERÚ S.A.
3. El CONTRATISTA podrá ser auditado por PETRÓLEOS DEL PERU - PETROPERÚ S.A. en relación al cumplimiento de normas y procedimientos relacionados con su Gestión de Seguridad, Salud en el Trabajo y Protección Ambiental; siendo responsabilidad del CONTRATISTA superar las observaciones o implementar las recomendaciones que derivan de la referida auditoría.
4. El CONTRATISTA debe implementar programas de capacitación y otras actividades de Seguridad, Salud en el Trabajo y Protección Ambiental destinadas a concientizar al personal y prevenir la ocurrencia de incidentes, accidentes y emergencias ambientales que organice su empleador o PETRÓLEOS DEL PERU - PETROPERÚ S.A.; siendo responsabilidad del personal del CONTRATISTA participar en forma activa.
5. El personal del CONTRATISTA que intervenga en el diseño, construcción y/o mantenimiento de las instalaciones, debe manifestar por escrito a PETRÓLEOS DEL PERU - PETROPERÚ S.A., que conoce las normas y disposiciones que rigen las actividades de Hidrocarburos, en lo que respecta a temas de Seguridad, Salud y Protección Ambiental, considerando que este documento es parte integrante de las Condiciones Técnicas y Especificaciones del Servicio a ejecutar.
6. El CONTRATISTA debe asegurar que su personal conozca, comprenda y ejecute sus actividades de acuerdo con las normas en materia de Seguridad, Salud en el Trabajo y Protección Ambiental de PETRÓLEOS DEL PERU - PETROPERÚ S.A.; asimismo, el CONTRATISTA debe asegurar que su personal conozca los aspectos e impactos ambientales, así como los peligros y riesgos a los que está expuesto a consecuencia de sus actividades y las medidas de protección y prevención que debe adoptar.
7. Ante algún incumplimiento del CONTRATISTA, respecto a la legislación vigente en materia de Seguridad, Salud en el Trabajo y Protección Ambiental o a los procedimientos de PETRÓLEOS DEL PERU - PETROPERÚ S.A., se podrá imponer sanciones y/o descuentos de acuerdo a las condiciones generales de contratación del Servicio u Obra.
8. El CONTRATISTA debe considerar un Ingeniero responsable del servicio como responsable del Servicio u Obra, el cual no podrá hacerse responsable de cualquier otro Servicio u Obra dentro de las instalaciones de PETRÓLEOS DEL PERU - PETROPERÚ S.A., durante la ejecución del Servicio u Obra bajo su cargo.  
De acuerdo a la complejidad y características del Servicio u Obra y previa coordinación con el Administrador de Contrato, el CONTRATISTA podrá designar un Responsable de Seguridad.
9. El ingreso de equipos celulares (con o sin cámara) y cámaras fotográficas está prohibido, así como armas de fuego, armas punzocortantes, fósforos, encendedores portátiles. Así mismo está prohibido la toma de fotografías sin autorización.
10. Es responsabilidad del CONTRATISTA definir zonas seguras y rutas de evacuación dentro de sus áreas de trabajo y que todo su personal sea entrenado y tenga conocimiento de estas vías. Las rutas de evacuación se alinearán al Mapa de Evacuación de la Refinería Talara.

## **EQUIPOS DE PROTECCIÓN PERSONAL**

11. El CONTRATISTA debe dotar de ropa de trabajo antífama cuando se realicen trabajos en área de proceso o áreas clasificadas como Clase I, División I y II, así como equipos de protección personal

certificados bajo estándares nacionales o internacionales, de acuerdo a las medidas antropométricas del trabajador que los utilizará y a los peligros / riesgos de exposición.

Los referidos equipos de seguridad serán renovados por el CONTRATISTA cuando su estado de conservación o tiempo de uso no garantice la protección del trabajador.

12. El CONTRATISTA debe presentar antes del inicio del Servicio u Obra el Registro de entrega de equipos de seguridad, de acuerdo a la R.M. N° 050-2013-TR; el cual será utilizado cada vez que sea necesario.

### **MONITOREOS OCUPACIONALES**

13. El CONTRATISTA debe considerar, de acuerdo a la complejidad del Servicio y previa coordinación con el Administrador de Contrato, la realización de monitoreo de agentes físicos, químicos, y biológicos de sus actividades, así como el monitoreo de agentes psicosociales y de factores de riesgos disergonómicos de sus trabajadores, a efectos de tomar las acciones necesarias y evitar poner en riesgo su integridad física. Esta acción debe registrarse en el formato respectivo de la R.M. N° 050-2013-TR.

### **DOCUMENTACIÓN**

14. El CONTRATISTA debe contar con una Política en materia de Seguridad y Salud en el Trabajo, de acuerdo con lo establecido en el Artículo 22° de la Ley N° 29783; la misma que deberá ser difundida y comprendida a todos sus trabajadores.
15. El CONTRATISTA con veinte (20) o más trabajadores debe contar con Reglamento Interno de Seguridad y Salud en el Trabajo (RISST), de acuerdo con lo establecido en el Artículo 30° de la Ley N° 29783 y en el Artículo 74° del D.S. N° 005-2012-TR; el mismo que debe ser entregado a sus trabajadores en medio físico o digital, bajo cargo.  
Asimismo; el CONTRATISTA debe entregar a sus trabajadores, el Reglamento Interno de Seguridad y Salud en el Trabajo de al Administrador del Contrato y asegurar su conocimiento.
16. El CONTRATISTA debe presentar al Administrador del Contrato los siguientes documentos, antes del inicio del Servicio u Obra:
  - a. Relación de personal Contratista y/o sub Contratista.
  - b. Evidencia de cumplimiento del perfil de puestos de trabajo considerados para el contrato.
  - c. Registro de inducción en Seguridad, Salud en el Trabajo y Protección Ambiental de todo su personal.
17. De acuerdo con el **Procedimiento “Gestión de Riesgos”**, el CONTRATISTA debe presentar al Administrador del Contrato antes del inicio del Servicio u Obra los siguientes documentos, para cada actividad o trabajo materia del contrato:
  - a. Matriz de Identificación de Peligros y Evaluación de Riesgos.
  - b. Matriz de Control de Riesgos Significativos.
  - c. Programa Anual de Actividades de Seguridad y Salud en el Trabajo.
  - d. Cargo de entrega del Reglamento Interno de Seguridad y Salud en el Trabajo a todo su personal.El CONTRATISTA debe implementar las medidas de control establecidas en los documentos detallados en el literal a y b del presente ítem, los cuales son considerados de cumplimiento obligatorio; en caso se detecte el incumplimiento de los controles, PETRÓLEOS DEL PERU - PETROPERÚ S.A. podrá paralizar el trabajo hasta que se implementen los mismos, corriendo por cuenta del CONTRATISTA los gastos que se deriven de esta acción.
18. De acuerdo con el **Procedimiento “Gestión de Aspectos Ambientales”**, el CONTRATISTA debe presentar al Administrador del Contrato antes del inicio del servicio u obra los siguientes documentos, para cada actividad o trabajo materia del contrato:
  - a. Relación de Procesos, Subprocesos y Responsables.
  - b. Matriz de Identificación y Evaluación de Aspectos Ambientales.
  - c. Lista de Aspectos Ambientales Significativos del Servicio u Obra.
  - d. Matriz de Control de Aspectos Ambientales Significativos.El CONTRATISTA debe implementar las medidas de control establecidas en los documentos detallados en el literal b y d del presente ítem, los cuales son considerados de cumplimiento obligatorio; en caso se detecte el incumplimiento de los controles, PETRÓLEOS DEL PERU - PETROPERÚ S.A. podrá paralizar el trabajo hasta que se implementen los mismos, corriendo por cuenta del CONTRATISTA los gastos que se deriven de esta acción.
19. En cumplimiento del Artículo 38° de la Ley N° 29783, del Artículo 33° del D.S. N° 005-2012-TR y la R.M. N° 050-2013-TR, el CONTRATISTA debe contar con los siguientes registros:
  - a. Registro de accidentes de trabajo, enfermedades ocupacionales, incidentes peligrosos y otros incidentes, en el que deben constar la investigación y las medidas correctivas (de ser necesario).

- b. Registro de exámenes médicos ocupacionales.
- c. Registro del monitoreo de agentes físicos, químicos, biológicos, psicosociales y factores de riesgo disergonómicos (de ser necesario).
- d. Registro de inspecciones internas de seguridad y salud en el trabajo.
- e. Registro de estadísticas de seguridad y salud.
- f. Registro de equipos de seguridad o emergencia.
- g. Registro de inducción, capacitación, entrenamiento y simulacros de emergencia.
- h. Registro de auditorías de seguridad y salud en el trabajo (de ser necesario).

#### **OCURRENCIA DE INCIDENTES O ACCIDENTES**

20. En caso de ocurrir un incidente, accidente o emergencia ambiental durante la ejecución del Servicio u Obra, el CONTRATISTA debe cumplir lo establecido en el **Procedimiento “Investigación y Reporte de Accidentes, Incidentes y Emergencias”** y entregar al Administrador de Contrato, los Reportes Internos y la documentación necesaria dentro de los **plazos establecidos** en la normativa vigente y declarados en el referido procedimiento.
21. Todo evento es reportado de manera inmediata al administrador de contrato, tópico o control seguridad, así mismo los trabajos quedan suspendidos hasta la evaluación de las condiciones del área, el Ing. responsable del servicio y los testigos deben indicar los hechos ocurridos con veracidad de acuerdo con la Ley N° 29783. Los reportes internos bajo el formato de la R.M. N° 050-2013-TR deben ser remitidos al administrador de contrato dentro de las 12 horas de ocurrido, bajo responsabilidad.
22. El CONTRATISTA es responsable de las consecuencias de cualquier accidente o incidente ocurrido durante la ejecución del trabajo; PETRÓLEOS DEL PERU - PETROPERÚ S.A. se reserva el derecho de hacer recaer sobre él las obligaciones generadas por el mencionado evento; asimismo, será responsable de restaurar el daño producido por el incumplimiento de las disposiciones de PETRÓLEOS DEL PERU - PETROPERÚ S.A. en materia de Seguridad, Salud en el Trabajo, Protección Ambiental y la legislación vigente en estos temas.

#### **EXAMENES MÉDICOS - SALUD OCUPACIONAL**

El CONTRATISTA debe cumplir con entregar a Servicios Médicos la siguiente documentación:

- Programa Anual de Salud Ocupacional.
- Programa de Vigilancia de la Salud de los Trabajadores.
- Plan de Evacuación en caso de Emergencia o Urgencias Médicas.

El CONTRATISTA deberá presentar de forma periódica la evidencia del cumplimiento de las actividades indicadas en los programas antes mencionados.

23. El CONTRATISTA debe cumplir con realizar los exámenes médicos a sus trabajadores dependiendo de las condiciones de riesgo a los que estará expuesto el trabajador en el ejercicio de sus funciones. PETRÓLEOS DEL PERU - PETROPERÚ S.A. podrá solicitar la evaluación médica del trabajador que muestre signos y síntomas de incapacidad para cumplir con sus funciones, así como de ser necesario, solicitar el examen médico ocupacional vigente.

El CONTRATISTA deberá presentar Certificados de Exámenes Médicos de ingreso de acuerdo con los siguientes perfiles:

El CONTRATISTA deberá presentar al Administrador del Contrato los Certificados de Aptitud Médico Ocupacional de ingreso de acuerdo a los siguientes perfiles.

##### **a) Exámenes Complementarios Generales**

- Biometría sanguínea. (Hemograma, hemoglobina, Hematocrito y Recuento de plaquetas).
- Bioquímica sanguínea. (Glucosa, Urea, Creatinina y Perfil lipídico: Colesterol total y triglicéridos).
- Grupo y factor sanguíneo.
- Examen completo de orina.
- Electrocardiograma basal.
- Odontograma.
- Evaluación oftalmológica (agudeza visual, tonometría, campimetría, profundidad y apreciación de colores).

##### **b) Exámenes complementarios específicos y de acuerdo al tipo de exposición:**

- Audiometría
- Espirometría
- Radiografía de Tórax



- Prueba de esfuerzo para mayores de 40 años y/o con Índice de Masa Corporal (IMC) mayor igual a 35 (Obesidad tipo II) o EKG con alteraciones.
  - Exámenes toxicológicos en función al riesgo identificado.
  - Evaluación psicossensométrica y toxicológica en orina (Marihuana, cocaína y alcohol) para conductores.
  - Examen psicológico: Test de fatiga y somnolencia para conductores, Test de Fobia a la altura para trabajos en altura y espacios confinados.
  - Parasitológico seriado, coprocultivo, cultivo de secreción nasofaríngea y KOH en uñas, para manipuladores de alimentos.
  - Examen de Despiñaje de Tuberculosis Pulmonar para el personal de salud.
- c) Otros exámenes, evaluaciones o procedimientos relacionados al riesgo de exposición o según protocolo establecido por Contratistas.
24. El CONTRATISTA debe practicar exámenes médicos antes, durante y al término de la relación laboral a los trabajadores, acordes con los riesgos a los que están expuestos en sus labores y de acuerdo con la R.M. N° 312-2012/MINSA y su modificatoria R.M. N° 004-2014/MINSA y otras modificatorias relacionadas.
- El CONTRATISTA debe realizar los exámenes médicos ocupacionales en Servicios de Salud Acreditados por la Dirección de Salud Ocupacional – DIGESA, DIRESAS o GERESAS.
- El Certificado de Aptitud Médico Ocupacional emitido por la entidad evaluadora, será firmado por el Médico Ocupacional como lo establece la normativa vigente y deberá tener el visto de revisión del Médico Ocupacional del CONTRATISTA, así mismo especificará si cumple con el protocolo antes mencionado: "CAMO Válido para Contratistas según Protocolo PETROPERÚ - SRTAL".

#### **COMITÉ DE SEGURIDAD Y SALUD EN EL TRABAJO**

25. El CONTRATISTA con veinte (20) o más trabajadores debe tener conformado un Comité de Seguridad y Salud en el Trabajo, de acuerdo al Artículo 29° de la Ley N° 29783 y al Artículo 38° del D.S. N° 005-2012-TR.
- Asimismo, el CONTRATISTA con menos de veinte (20) trabajadores debe garantizar la elección de un Supervisor de Seguridad y Salud en el Trabajo, de acuerdo al Artículo 30° de la Ley N° 29783 y al Artículo 39° del D.S. N° 005-2012-TR.
- Los empleadores que cuenten con sindicatos mayoritarios deben incorporar un miembro al Comité de Seguridad y Salud en el Trabajo, en calidad de observador.
26. El CONTRATISTA debe proporcionar al personal que conforma el Comité de Seguridad y Salud en el Trabajo o al Supervisor de Seguridad y Salud en el Trabajo, una tarjeta de identificación o un distintivo especial visible, que acredite su condición.

#### **GESTIÓN DE RESIDUOS**

27. El CONTRATISTA debe gestionar los residuos sólidos generados a consecuencia de sus actividades, de acuerdo con el Manual "Gestión Integral de Residuos Sólidos" y a los procedimientos establecidos en PETRÓLEOS DEL PERU - PETROPERÚ S.A. Al término de sus trabajos del día toda el área de trabajo debe mantener el orden y limpieza, retirando los residuos que han sido generados, los cilindros para la segregación no deben estar sobrellenos.
28. El CONTRATISTA debe instalar la cantidad de baños portátiles para sus trabajadores, de acuerdo a lo indicado en la Norma IS.010 "Instalaciones Sanitarias para Edificaciones" del D.S. N° 011-2006-VIVIENDA y sus modificatorias. Los residuos que se generan a consecuencia del mantenimiento de baños portátiles deben ser retirados por una empresa autorizada para este tipo de actividad y confinados en un Relleno autorizado para tal fin; los certificados de disposición deben ser alcanzados al Administrador de Contrato.
29. El CONTRATISTA debe asumir, cuando PETRÓLEOS DEL PERU - PETROPERÚ S.A. así lo comunique dentro de las Condiciones Técnicas, aquellos costos asociados con el tratamiento, transporte y acopio en los lugares indicados por PETROPERÚ, dado que la responsabilidad de la disposición final de los residuos sólidos peligrosos y no peligrosos, generados en el desarrollo de sus actividades, será a cargo de empresas asignadas por PETROPERÚ, de acuerdo con la Ley N° 27314 y el D.S. N° 057-2004-PCM.
30. El tratamiento, transporte y/o disposición final de residuos sólidos peligrosos debe ser realizado por una Empresa Operadora de Residuos Sólidos (EORS), las cuales deben encontrarse registradas y con autorización vigente por la autoridad competente para la prestación del servicio.
- A manera de referencia se pueden citar los siguientes:
- a. Residuos sólidos con hidrocarburos.
  - b. Residuos sólidos con productos químicos.

- c. Residuos sólidos de construcción o demolición.
  - d. Residuos de aparatos eléctricos o electrónicos – RAEE.
  - e. Residuos biocontaminados.
  - f. Residuos provenientes de recubrimiento o aislamiento térmico; otros.
31. La comercialización de residuos sólidos peligrosos (incluyendo residuos de aparatos eléctricos y electrónicos – RAEE) debe ser realizada por una Empresa Comercializadora de Residuos Sólidos (EC-RS); las cuales deben encontrarse registradas y con autorización vigente por la autoridad competente para la prestación del servicio.
32. El CONTRATISTA debe considerar los siguientes criterios para almacenar y disponer adecuadamente sus residuos sólidos:
- a. Instalar contenedores de residuos sólidos para segregación, debidamente rotulados y en buen estado mecánico, de acuerdo con el **Procedimiento “Segregación de Residuos de acuerdo al Código de Colores”**.
  - b. Mantener limpios y de rotulado legible los contenedores de residuos sólidos y sus alrededores.
  - c. Los contenedores deben contar con tapa y ser colocados sobre parihuelas y plásticos para protección del suelo.
  - d. Para el caso de residuos sólidos peligrosos deberá tenerse obligatoriamente en cuenta los procedimientos establecidos en el Manual de Gestión Integral de Residuos Sólidos de PETRÓLEOS DEL PERU - PETROPERÚ S.A.
  - e. Todo Residuo Peligroso que sea retirado de las instalaciones de PETRÓLEOS DEL PERU - PETROPERÚ S.A. debe ir acompañado del Manifiesto de Residuos Sólidos.
33. El CONTRATISTA debe registrar los volúmenes de residuos sólidos peligrosos y no peligrosos que hubiera generado en el **Formato “Reporte de Movimiento de Residuos Sólidos”** y reportar esta información al Administrador de Contrato.

## PRODUCTOS QUÍMICOS

34. El CONTRATISTA en caso de adquirir productos químicos para las actividades a realizar dentro de las instalaciones de PETROPERÚ S.A. debe contar con las Hojas de Seguridad del Material – MSDS, de acuerdo con el **Instructivo “Manejo y Almacenamiento de Productos Químicos”**; asimismo, es responsable de realizar adecuadamente el almacenamiento y disposición final de los residuos, envases y recipientes de productos químicos.
35. El CONTRATISTA deberá presentar los siguientes documentos antes de iniciar el Servicio u Obra:
- a. Relación de productos químicos a utilizar en la ejecución de sus trabajos.
  - b. Registro de capacitación al personal respecto a la metodología de manipulación, almacenamiento y uso de los productos químicos.
36. Las Empresas Proveedoras o Fabricantes que proporcionen a PETRÓLEOS DEL PERU - PETROPERÚ S.A. equipos o materiales, deberán indicar la fecha de fabricación, envasado y caducidad del producto, así como la metodología de manipulación, almacenamiento, montaje, otros del referido producto. Además, el fabricante o proveedor debe proporcionar las respectivas Hojas de Seguridad del Material – MSDS, de acuerdo con el **Instructivo “Manejo y Almacenamiento de Productos Químicos”**.

## PERMISOS DE TRABAJO

37. El CONTRATISTA debe cumplir lo establecido en el **Procedimiento “Gestión de Permisos de Trabajo”** de PETRÓLEOS DEL PERU - PETROPERÚ S.A., antes, durante y después de las actividades desarrolladas a consecuencia de su Servicio u Obra.

## USO DE VEHÍCULOS

38. El CONTRATISTA que, a consecuencia de sus actividades propias del Servicio u Obra, utilice vehículos dentro de las instalaciones de Refinación Talara, debe cumplir la normativa vigente en la materia, así como los procedimientos internos de PETRÓLEOS DEL PERU - PETROPERÚ S.A.
39. El CONTRATISTA debe asegurar que, en todo momento, el vehículo cuente con la siguiente información:
- a. Tarjeta de Propiedad del vehículo y permiso de ingreso.
  - b. Seguro Obligatorio contra Accidente de Tránsito – SOAT.
  - c. Inspección Técnica Vehicular vigente.
  - d. Hoja de Seguridad para Transporte de Materiales o Residuos Peligrosos (de ser necesario).
  - e. Plan de Contingencia (para Materiales o Residuos Peligrosos).
40. Los vehículos livianos del CONTRATISTA deben tener el siguiente equipamiento de seguridad mínimo para el tránsito:

- Cinturones de seguridad en buenas condiciones (para conductor y pasajeros).
  - Espejos y luces completos y en buenas condiciones.
  - Limpiaparabrisas operativo.
  - Alarma de retroceso.
  - Extintor contra incendio.
  - Botiquín de primeros auxilios.
  - Triángulos de seguridad o conos (2).
  - Neumático en buenas condiciones (más de 2 mm de cocada).
  - Cable de remolque.
41. El CONTRATISTA debe asegurar que los conductores de sus vehículos cumplan lo siguiente:
- a. No utilizar equipos de comunicación durante la conducción de cualquier equipo móvil, hasta que se encuentren estacionados en un lugar seguro.
  - b. Está prohibido el manejo de vehículos en estado alcohólico, en estado de cansancio o somnolencia o mientras usa equipos de comunicación, si esto implica, dejar de conducir con ambas manos. Solo se permite el uso del equipo de comunicación cuando el vehículo está detenido o estacionado en un área segura. Regule su velocidad de acuerdo a las circunstancias: condiciones del camino, tránsito, visibilidad y condiciones del tiempo.
  - c. Está prohibido adelantar a otros vehículos.
  - d. Toda persona para conducir un vehículo deberá tener en cuenta las siguientes revisiones: Nivel de aceite del motor, combustible, agua y frenos; Presión de aire de las 04 llantas, Verificación de la operatividad de las luces, Operatividad de plumillas, Llanta de repuesto, timón, limpiaparabrisas, Sistema de escape de gases del motor.
  - e. La velocidad máxima para los vehículos dentro de las instalaciones de la Empresa deberá ser de 25 Km/h.
  - f. El uso de las luces bajas es obligatorio durante la circulación de vehículos.
  - g. Está prohibido el transitar y estacionarse en áreas no autorizadas, todo estacionamiento de vehículos en la Empresa es en posición de salida y debe ser estacionado con todas las medidas de seguridad (Con freno de mano, luces apagadas, ventanas cerradas y enganchado en primera).
  - h. Está prohibido conducir un vehículo con mayor número de pasajeros al número de asientos señalado en la Tarjeta de Identificación vehicular.
  - i. No se permitirá el ingreso de vehículos a gasolina en las áreas o ambientes donde puede existir presencia de gases o vapores inflamables.
  - j. Cualquier carga que sobresalga de la plataforma de su camión o vehículo, debe tener en los extremos banderas o señales rojas durante el día; en la noche luces de peligro.
  - k. En caso de simulacros o emergencias, todo vehículo debe estacionarse y dar paso a las unidades de emergencia.
  - l. Tenga precaución cuando se acerque personal en bicicletas.
  - m. Está restringido dar marcha atrás si no es para estacionar.
  - n. Está prohibido el uso de vehículos para asuntos personales, al acceso al área industrial es solo para transportar materiales y para coordinaciones del Servicio u Proyecto.
  - o. No se debe permitir que el personal suba o baje de vehículos en movimiento.
  - p. Se debe tomar acción inmediata sobre cualquier defecto mecánico que se encuentre en el vehículo.
  - q. Se debe cumplir las Normas establecidas en el Reglamento Nacional de Tránsito y sus modificatorias.
  - r. En caso de accidente de tránsito dentro de la instalación, el evento debe ser reportado de inmediato al administrador de contrato y Unidad Seguridad. De presentarse lesionados se debe seguir el procedimiento de accidentes.
  - s. Cualquier incumplimiento a las normas de tránsito, originará sanciones al conductor.
  - t. Maneje defensivamente en todo momento, así se protege de los errores que pueden cometer otras personas.

## **APÉNDICE 05 – PENALIDADES**

A continuación, se presenta el cuadro de infracciones con la penalidad establecida:

<b>ÍTEM</b>	<b>DESCRIPCIÓN DEL EVENTO A PENALIZAR</b>	<b>APLICACIÓN DE PENALIDAD</b>	<b>PENALIDAD (% de UIT)</b>
1	Falta de personal para la ejecución de trabajos establecidos.	Por día, por trabajador	0.2 UIT
2	Falta de equipos o herramientas en condición operativa o que no cumplan con los requisitos mínimos indicados en los términos de referencia. Incluye presentar equipos y/o herramientas con una antigüedad mayor a la máxima admitida.	Por día	0.2 UIT
3	No proporcionar a su personal los equipos de protección personal necesarios o no reemplazar los implementos desgastados o en malas condiciones. Los equipos de protección son proporcionados por el CONTRATISTA.	Por día	0.2 UIT
4	No presentar informe final (dossier) del servicio.	Por cada día de retraso	0.5 UIT
5	<b><u>PENALIDADES SOCIALES:</u></b> Incumplimiento del Procedimiento: Contratación de Mano de Obra Local PROO2-002.	Por evento	0.5 UIT
6	Incumplimiento del porcentaje de contratación de trabajadores locales de Mano de Obra no Calificada.	Por evento	0.5 UIT
7	Incumplimiento del porcentaje mínimo de contratación de trabajadores locales de Mano de Obra Calificada.	Por evento	0.5 UIT
8	Incumplimiento en el pago a proveedores.	Por evento	0.5 UIT
9	Incumplimiento en los pagos a proveedores por parte de las Subcontratistas de las Contratistas de PETROPERÚ.	Por evento	0.5 UIT
10	Paralización de labores que pueda realizar su personal por incumplimiento de obligaciones laborales.	Por evento	0.5 UIT
11	Paralización de labores que puedan realizar sus proveedores por incumplimiento de pago. Aplicable por paralización realizada	Por evento	0.5 UIT
12	No brindar respuesta a las quejas o reclamos en los plazos establecidos en el Procedimiento PA1-GCGS-006: “Gestión de Quejas, Reclamos y Sugerencias de Población, Organizaciones y Autoridades Locales de PETROPERÚ” (10 días hábiles). La penalidad es por queja o reclamo no atendido.	Por evento	0.5 UIT
13	Suscribir acuerdos y/o realizar negociaciones con las comunidades o localidades del ámbito del servicio sin coordinación previa con la Jefatura Gestión Social Talara, Plantas y Terminales Norte de PETROPERÚ.	Por evento	0.5 UIT
14	No entrega en el plazo establecido la presentación de la Carta Fianza o Garantía que asegure el cumplimiento de las obligaciones laborales y el pago de proveedores de acuerdo con el monto del contrato.	Por día de incumplimiento	2 UIT
15	Adulteración de documentos presentados (Anexos).	Por evento	2 UIT
16	Reincidencia (2 veces a más) en la suscripción de acuerdos y/o realizar negociaciones con las comunidades o localidades del ámbito del servicio sin coordinación previa con la Jefatura Gestión Social Talara, Plantas y Terminales Norte de PETROPERÚ.	Por evento	2 UIT
17	Reincidencia (2 veces a más) en el incumplimiento de pago de sus obligaciones laborales o proveedores.	Por evento	2 UIT

### **Notas:**

- a) UIT, es la Unidad Impositiva Tributaria vigente en fecha aplicación de la penalidad
- b) A pesar de la aplicación de penalidad, toda infracción debe ser subsanada en el momento o día de su ocurrencia, de ser el caso.
- c) Los días que se indica son días hábiles.
- d) En el caso se produzcan demoras en la atención del mantenimiento por adquisición de material no considerados dentro del planeamiento presentado por el CONTRATISTA y aceptado por PETROPERÚ, el CONTRATISTA deberá justificar dicha demora por escrito y mediante carta documentada, en un plazo no mayor a tres (3) días hábiles indicando los motivos y/o razones.

**APÉNDICE 06 – CLÁUSULAS Y PENALIDADES DE AMBIENTE, SEGURIDAD Y SALUD  
OCUPACIONAL PARA NUEVOS CONTRATOS DE SERVICIOS Y OBRAS**

**A. PENALIDADES REFERENTE AL AMBIENTE, SEGURIDAD Y SALUD EN EL TRABAJO**

1. Las Presentes cláusulas y penalidades de ambiente, Seguridad y Salud en el Trabajo, se debe aplicar para todos los contratos de servicios y obras que se lleven a cabo en las instalaciones de PETROPERÚ o de terceros donde PETROPERÚ brinde un servicio operativo (ejem: servicios en minas, en instalaciones portuarias, etc.).
2. En caso el CONTRATISTA, sus trabajadores y/o personal:
  - Intente o cometa actos de sustracción (robo o hurto) de bienes o sustancias de propiedad de PETROPERÚ, o
  - Atente contra su seguridad o la seguridad de terceros, o
  - Se presente a laborar bajo influencia del alcohol o drogas,
 PETROPERÚ como medida inmediata prohibirán el ingreso del trabajador relacionado con dicho incumplimiento a cualquier de sus instalaciones de manera indeterminada, sin perjuicio de adoptar las medidas pertinentes contra el CONTRATISTA.
3. PETROPERÚ aplicará penalidades que serán deducidas de las facturaciones mensuales o de garantías de fiel cumplimiento del CONTRATISTA.
4. En caso un mismo incumplimiento califique para la aplicación de más de una penalidad, se aplicará aquella de mayor monto.
5. El monto máximo de la acumulación de penalidades aplicable por parte de PETROPERÚ al CONTRATISTA será hasta un equivalente del 10% del Monto Contractual Total.
6. En caso las penalidades acumulen el 10% del monto contractual total, el administrador de contrato evaluará resolver el contrato.
7. PETROPERÚ comunicará vía Cuaderno de Servicio las penalidades aplicadas.  
A pesar de la aplicación de penalidad, toda infracción debe ser subsanada en forma inmediata.
8. El listado de penalidades obligatorias para los contratos de servicios y obras es el siguiente:

**PENALIDADES REFERENTE AL AMBIENTE, SEGURIDAD Y SALUD EN EL TRABAJO**

ITEM	DESCRIPCIÓN DEL EVENTO A PENALIZAR	Requerimiento Legal Relacionado	Aplicación de Penalidad*	Penalidad (% de la valorización mensual, incluye impuestos)
1	<p>Incumplir alguna medida de seguridad y salud en el trabajo contemplada en el procedimiento PROO1-390 "gestión CASS para Contratistas" y "Manual Corporativo de Seguridad, Salud y Protección Ambiental para Contratistas de PETROPERÚ", que como consecuencia origine alguno de los siguientes eventos, según determine el proceso de investigación a cargo de PETROPERÚ:</p> <ul style="list-style-type: none"> <li>- Accidente mortal o Accidente incapacitante total o parcial permanente</li> <li>- Accidente incapacitante temporal (por ocurrencia)</li> <li>- Incidente peligroso.</li> <li>- Accidente leve (sólo si la compañía registra anteriormente por lo menos 2 accidentes leves o 1 incapacitante en el contrato vigente).</li> </ul> <p>El CONTRATISTA tendrá cinco días hábiles para presentar sus descargos a los resultados de la investigación de PETROPERÚ, pudiendo ser ampliados en caso lo justifique mediante carta al Administrador de Contrato.</p> <p>Es preciso indicar que en el caso de un accidente mortal o accidente incapacitante total o parcial permanente, PETROPERÚ evaluará la continuidad del contrato de la compañía CONTRATISTA. Si se decide resolver el contrato, no le aplicará la penalidad.</p>	Ley 29783 Art. 21°	Por evento	<p>...5%</p> <p>...2%</p> <p>...1%</p> <p>...1%</p>

ITEM	DESCRIPCIÓN DEL EVENTO A PENALIZAR	Requerimiento Legal Relacionado	Aplicación de Penalidad*	Penalidad (% de la valorización mensual, incluye impuestos)
2	No informar de inmediato y/o ocultar a PETROPERÚ, cualquier incidente o accidente de trabajo.	RCD 172-2009-OS/CD Art. 6°  DS 005-2012-TR Art. 110°	Por evento	2%
3	No realizar los <b>exámenes médicos ocupacionales</b> (pre-ocupacional, periódicos y/o de retiro) del personal a su cargo de acuerdo con la normativa legal y los riesgos de su actividad.	Ley 29783 Art. 49°d	Por persona	1%
4	No contar con los supervisores CASS en la operación, de acuerdo con el perfil y nivel de riesgo establecido en las Condiciones Técnicas.	DS 043-2007-EM Art. 11.2°  DS 005-2012-TR Art. 39°  RM 448-2020-MINSA	Por evento	1%
5	Realizar <b>trabajos no autorizados</b> por PETROPERÚ, no contemplados en el permiso de Trabajo, o emplear personal que trabaja para otra compañía CONTRATISTA o servicio diferente.	DS 043-2007-EM Art. 61°	Por evento	1%
6	<b>Intento de ingresar o haber ingresado</b> de manera oculta armas, equipos no intrínsecos (teléfono celular, cámara fotográfica) o sustancias prohibidas (drogas, alcohol), dentro de las instalaciones de PETROPERÚ.	DS 043-2007-EM Art. 17.1°  RAD 044-2017-APN-DIR	Por evento	1%
7	Incumplir algún <b>control establecido en la matriz de Identificación de Peligros</b> , Evaluación de Riesgos y Determinación de Controles (IPERC), en el Permiso de Trabajo, en el Análisis de Trabajo Seguro o en la matriz ambiental	Ley 29783 Art. 21°	Por evento	0.60%
8	No devolver a PETROPERÚ los <b>pases de ingresos</b> vencidos o de aquel personal que ya no cuenta con vínculo laboral o autorización para ingresar a las instalaciones.	RAD 044-2017-APN-DIR	Por evento	0.30%
9	Adulteración de documentos y/o documentación vencida		Por evento	0.30%
10	Acto doloso (hurto de cualquier tipo, soborno, complicidad u otro)		Por evento	1%
11	Ingreso o intento de ingreso a las Instalaciones en estado etílico, bajo efectos de drogas o estupefacientes y/o inyectarlos dentro de las instalaciones, asimismo, el negarse a pasar los controles de verificación respectivos		Por evento	0.30%

ITEM	DESCRIPCIÓN DEL EVENTO A PENALIZAR	Requerimiento Legal Relacionado	Aplicación de Penalidad*	Penalidad (% del monto contractual, incluye impuestos)
12	No asistir a las <b>reuniones de seguridad</b> para contratistas programadas por las dependencias de seguridad de la sede de trabajo correspondiente.	DS 043-2007-EM Art. 17.1°	Por evento	0.30%
13	Incumplir el procedimiento <b>PROO1-246 de gestión de permisos de trabajo</b> , análisis de trabajo seguro y/o Manual Corporativo de Seguridad, Salud y Protección Ambiental para Contratistas de PETROPERÚ vigentes	DS 043-2007-EM Art. 61°	Por evento	1%

ITEM	DESCRIPCIÓN DEL EVENTO A PENALIZAR	Requerimiento Legal Relacionado	Aplicación de Penalidad*	Penalidad (% del monto contractual, incluye impuestos)
14	En caso aplique, no respetar las normas de <b>conducción de vehículos</b> que se utilicen como parte del Contrato dentro de las instalaciones de PETROPERÚ y/o en relación con sus procesos, que se encuentran establecidas en el lineamiento LINA1-056 y/o en el Manual Corporativo de Seguridad, Salud y Protección Ambiental para Contratistas.	DS 016-2009-MTC	Por evento	1%
15	Ausencia, en la zona de labores, del <b>responsable de Ejecutar el Trabajo</b> durante la ejecución de los trabajos de alto riesgo contemplados en el Permiso de Trabajo	DS 005-2012-TR Art. 26° c	Por evento	1%
16	Emplear <b>equipos de protección personal</b> sin certificación, deteriorados, en condiciones insalubres (e.g.: empleo de botas humedecidas) o entregar equipos al personal que no sean nuevos.	DS 043-2007- EM Art. 17.1°	Por evento	0.50%
17	Identificar personal que no haga uso o trabaje con <b>Equipos de Protección Personal</b> deteriorados. Aplicable por cada personal identificado.	Ley 29783 Art. 21°e	Por evento	0.10%
18	No contar o Incumplir el <b>Programa de Actividades de Ambiente, Seguridad y Salud Ocupacional</b> presentado por el CONTRATISTA para el servicio u obra, de acuerdo con lo requerido en el procedimiento PROO1-390 y el Manual Corporativo de Seguridad, Salud y Protección Ambiental para Contratistas.	DS 005-2012-TR Art. 26° h	Por evento	0.50%
19	Emplear <b>equipos, máquinas sin la capacitación y/o autorización respectiva, o hacer uso de herramientas hechas o no estandarizadas o no diseñadas</b> para la labor que se ejecuta	Ley 29783 Art. 69° b DS 043-2007-EM Art. 17.1°	Por evento	0.50%
20	Sobrepasar las <b>doce horas de trabajo máximo en las instalaciones</b> de PETROPERÚ o el horario indicado en el Permiso de Trabajo, sin la respectiva autorización	DS 043-2007- EM Art. 61°	Por evento	0.10%
21	No realizar un adecuado acopio, almacenamiento temporal, transporte, tratamiento y/o disposición final de los <b>residuos sólidos generados</b> como resultado del desarrollo de sus actividades en áreas operativas o tópicos médicos, según aplique al tipo de residuo y al alcance del trabajo a cargo del CONTRATISTA.	Ley 27314	Por evento	0.50%
22	No adoptar medidas para el control y minimización de los impactos generados por siniestros o emergencias (e.g.: derrames, fugas, etc.) ocurridos a causa o con ocasión del desarrollo de sus actividades, o no efectuar la limpieza y descontaminación de las áreas afectadas como consecuencia.  Esta penalidad es aplicable a las actividades del CONTRATISTA que impliquen la manipulación de componentes (infraestructuras, equipos o vehículos) destinados al almacenamiento, transporte, despacho, recepción o procesamiento de materiales peligrosos (hidrocarburos, sustancias químicas o residuos).	DS 043-2007- EM Art. 17.1°	Por evento	2%
23	Alteración o manipulación del sistema de medición referencial del producto en cisterna, según aplique.		Por evento	0.50%
24	Incumplimiento y/o inoperatividad de controles operacionales de sus actividades, como en el proceso de carga en las islas de despacho, en el manejo de vehículos, en el sistema de sobrellenado de cisternas.	Ley 29783 Principio de prevención	Por evento	0.50%



ITEM	DESCRIPCIÓN DEL EVENTO A PENALIZAR	Requerimiento Legal Relacionado	Aplicación de Penalidad*	Penalidad (% del monto contractual, incluye impuestos)
25	Ingreso de equipos a las instalaciones sin sistemas de protección y/o retiro de estos (guardas, protección de válvulas de carga de cisterna, entre otros ).	Ley 29783 Principio de prevención	Por evento	0.50%
26	Derrame de producto ocasionado por cisterna o vehículo en mal estado o defectuoso.		Por evento	0.30%
27	No contar con elementos de seguridad aplicables a la actividad como extintores, conos, señalizaciones, entre otros.	Ley 29783 Principio de prevención	Por evento	0.10%

### Definiciones aplicables al cuadro de penalidades:

\* **Penalidad por Evento:** En caso un tipo de incumplimiento sea detectado dos o más veces durante el desarrollo de una misma acción de supervisión, se aplicará una única penalidad, la cual corresponderá al evento detectado en su conjunto. Si se verifica la reincidencia del incumplimiento durante una acción de supervisión posterior, ésta dará lugar a la imposición de una nueva penalidad.

**Accidente Mortal:** Suceso cuyas lesiones producen la muerte del trabajador.

Accidente Incapacitante: suceso cuya lesión, resultado de la evaluación médica, da lugar a descanso, ausencia justificada al trabajo y tratamiento. Para fines estadísticos, no se tomará en cuenta el día de ocurrido el accidente. Según el grado de incapacidad los accidentes de trabajo pueden ser:

- *Total Temporal:* cuando la lesión genera en el accidentado la imposibilidad de utilizar su organismo; se otorgará tratamiento médico hasta su plena recuperación.
- *Parcial Permanente:* cuando la lesión genera la pérdida parcial de un miembro u órgano o de las funciones del mismo.
- *Total Permanente:* cuando la lesión genera la pérdida anatómica o funcional total de un miembro u órgano; o de las funciones del mismo. Se considera a partir de la pérdida del dedo meñique.

Incidente Peligroso: Todo suceso potencialmente riesgoso que pudiera causar lesiones o enfermedades a las personas en su trabajo o a la población.

**Accidente Leve:** Suceso cuya lesión, resultado de la evaluación médica, que genera en el accidentado un descanso breve con retorno máximo al día siguiente a sus labores habituales.

Incidente: Suceso acaecido en el curso del trabajo o en relación con el trabajo, en el que la persona afectada no sufre lesiones corporales, o en el que éstas sólo requieren cuidados de primeros auxilios.

**Accidente de Trabajo:** Todo suceso repentino que sobrevenga por causa o con ocasión del trabajo y que produzca en el trabajador una lesión orgánica, una perturbación funcional, una invalidez o la muerte. Es también accidente de trabajo aquel que se produce durante la ejecución de órdenes del empleador, o durante la ejecución de una labor bajo su autoridad, y aun fuera del lugar y horas de trabajo.

## **APÉNDICE 07 – CONTROL DE ENERGÍAS PELIGROSAS**

A fin de reducir la probabilidad de eventos (accidentes e incidentes) debido a una energización inesperada, accionamiento o fuga de energías residuales de la máquinas o equipos durante la ejecución de servicios o mantenimiento de máquinas, equipos y procesos; así como, durante la instalación, inspección, limpieza, cambio, lubricaciones, reparaciones, montajes o ajustes.

Se debe tener en cuenta los lineamientos indicados en el Procedimiento PROO2-914 v.0 “Control de Energías Peligrosas”

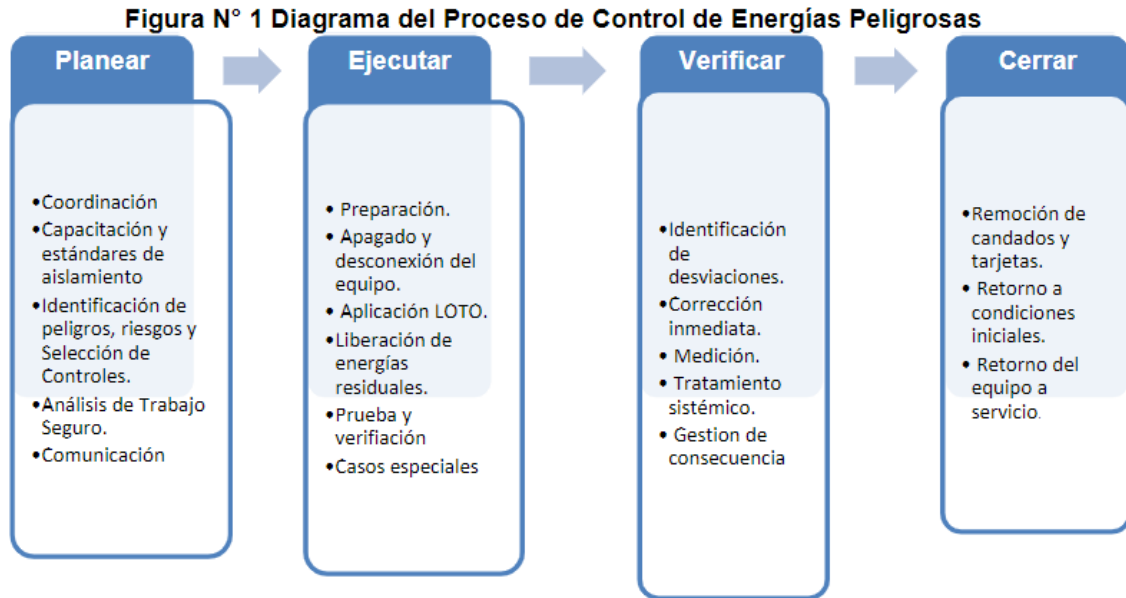

**Tabla N° 1: Código de colores para candado y otro mecanismo de bloqueo.**

CARGO	COLOR CANDADO	
Personal Electricista	ROJO	
Personal Mecánico	AZUL	
Personal Inspección	NARANJA	
Personal Operaciones	AMARILLO	
Personal Contratista	PLOMO CLARO	
Personal Instrumentista	VERDE	
Personal Seguridad	NEGRO	

## **APÉNDICE 08 – CLAUSULA SISTEMA DE INTEGRIDAD**

### **ANEXO N° 7**

#### **CLÁUSULA SISTEMA DE INTEGRIDAD**

*“El Sistema de Integridad tiene como finalidad gestionar la ética e integridad en PETROPERÚ, asumiendo un compromiso con las normas del sistema, así como fortalecer la cultura ética basada en la política de tolerancia cero frente al fraude, a la corrupción y a cualquier acto irregular, proporcionando así las directrices a seguir para desarrollar acciones preventivas y detectar actos irregulares.*

*En ese sentido, el CONTRATISTA/CLIENTE se obliga al cumplimiento de lo dispuesto en: i) el Código de Integridad de PETROPERÚ; ii) la Política Corporativa de Integridad y Lucha contra la Corrupción y el Fraude; y, iii) los lineamientos del Sistema de Integridad, en lo que le sea aplicable a las obligaciones a su cargo.*

*El Código de Integridad de PETROPERÚ, la Política Corporativa de Integridad y Lucha contra la Corrupción y el Fraude, así como los Lineamientos del Sistema de Integridad se encuentran publicados en el portal de PETROPERÚ, en el siguiente enlace: <https://www.petroperu.com.pe/buen-gobierno-corporativo/nuestro-sistema-de-integridad/>.”*

**APÉNDICE 09– CLÁUSULA CONTRACTUAL DE PREVENCIÓN DE LAVADO DE ACTIVOS Y FINANCIAMIENTO DEL TERRORISMO, DE DELITOS DE CORRUPCIÓN Y DE SOBORNO**

“Prevención de Lavado de Activos y Financiamiento del Terrorismo, de delitos de Corrupción y de Soborno”

En Virtud de la presente cláusula, el CONTRATISTA declara haber recibido y leído la Política de Prevención de Lavado de Activos y Financiamiento del Terrorismo, de Delitos de Corrupción y de Gestión Antisoborno de PETROPERÚ adjunta al presente contrato; manifestando comprenderla y comprometiéndose a cumplirla, conjuntamente con sus socios o asociados, directores, integrantes de los órganos de administración, representantes legales, apoderados, y toda persona natural o jurídica que actúa por su cuenta o beneficio, por su encargo o en su representación; con énfasis en los siguientes aspectos:

1. Utilizar recursos en la ejecución del presente contrato y la totalidad de pagos o cualquier otra transferencia de recursos, incluyendo garantías reales, efectuadas en favor de PETROPERÚ S.A., que proceden de fondos lícitos.
2. No incurrir en delitos de Lavado de Activos, Financiamiento del Terrorismo, o Corrupción bajo las formas de: Cohecho Activo Genérico, Específico o Transnacional, Tráfico de Influencias, Colusión Simple o Agravada, entre otros delitos que las leyes de la materia establezcan, tales como la Ley N° 30424 y sus normas modificatorias, en relación con la celebración y la ejecución del presente contrato.
3. No realizar, ofrecer, autorizar, solicitar o aceptar cualquier pago indebido o ilegal o, en general, cualquier beneficio indebido o ilegal o soborno, en relación con la celebración y la ejecución del presente contrato.
4. Que ni el, ni sus socios o asociados (con la titularidad del 10% o más de acciones o participaciones), directores y gerentes: a) Tienen condena, mediante sentencia firme, por delito de Lavado de Activos, Financiamiento del Terrorismo, delitos precedentes como Narcotráfico, Delitos Tributarios o Aduaneros, Minería Ilegal, Corrupción u otros que genere ganancias ilegales; Cohecho Activo Genérico, Específico y Transnacional, Tráfico de Influencias, Colusión Simple y Agravada o Soborno; en el ámbito nacional o internacional; b) Se encuentran comprendidos en la Lista OFAC (Oficina de Control de Activos Extranjeros del departamento de Tesoro de los Estados Unidos de América), Lista de Terroristas del Consejo de Seguridad de las Naciones Unidas, Lista relacionada con el Financiamiento de la Proliferación de Armas de Destrucción Masiva emitida por el Consejo de Seguridad de las Naciones Unidas.
5. Prevenir el soborno, adoptando medidas técnicas, organizativas o de personal apropiadas para evitar acto o práctica indebidos o conductas ilícitas; en la materia sobre la que versa el presente contrato.
6. Poner a disposición de PETROPERÚ S.A. información veraz y completa, y en caso esta sufra variaciones, presentar la información actualizada en un plazo de quince (15) días hábiles. PETROPERÚ S.A., puede solicitar la información que considere pertinente en cumplimiento de la legislación de lavado de activos y financiamiento del terrorismo.
7. Comunicar a PETROPERÚ S.A. y las actividades competentes de manera directa y oportuna, cualquier acto o práctica indebidos o conductas ilícitas de la que tuviera conocimiento en relación con la celebración y la ejecución del presente contrato.

PETROPERÚ S.A. puede resolver en cualquier momento el presente Contrato de pleno derecho, mediante notificación escrita al CONTRATISTA si, respaldo por evidencias, considera que el CONTRATISTA ha incumplido cualquiera de los compromisos mencionados en esta cláusula, situando a PETROPERÚ S.A. frente a un riesgo legal, patrimonial o reputacional o que pueda generarle sanciones administrativas, civiles, penales; sin perjuicio de que PETROPERÚ S.A. brinde información a las autoridades competentes e inicie las acciones legales pertinentes, incluyendo las indemnizatorias que resulten aplicables”.

**APÉNDICE 10 – DECLARACION JURADA DE IMPLEMENTACIÓN DE UN SISTEMA DE  
SEGURIDAD Y SALUD EN EL TRABAJO**

**ANEXO 05**

**DECLARACIÓN JURADA DE IMPLEMENTACIÓN DE UN SISTEMA DE SEGURIDAD Y  
SALUD EN EL TRABAJO**

Lima, .... de ..... de 2023

**Señores:**  
**Petróleos del Perú – PETROPERU S.A.**  
**Presente. –**

Yo ..... identificado con DNI N° .....,  
Gerente General / Representante Legal de la empresa .....,  
con RUC N° ....., con domicilio legal en .....;  
declaro bajo juramento que:

La empresa a la cual represento ha implementado un Sistema de Seguridad y Salud en el Trabajo, conforme a lo ordenado por la Ley N° 29783 y su reglamento; asimismo, se implementará y cumplirá los requerimientos aplicables de ambiente y seguridad exigidos por la reglamentación sectorial y por PETROPERÚ.

.....  
Gerente General / Representante Legal

**APÉNDICE 11 – DECLARACIÓN JURADA DE PARALIZACIÓN DE TRABAJOS POR RIESGO  
INMINENTE**

**ANEXO 04**

**DECLARACIÓN JURADA DE PARALIZACIÓN DE TRABAJOS POR RIESGO  
INMINENTE**

Yo \_\_\_\_\_, Representante Legal / Gerente General de la empresa \_\_\_\_\_ con RUC \_\_\_\_\_, me comprometo a garantizar la identificación de todos los peligros y riesgos asociados a mis actividades, así como ejecutar los controles de eliminación, sustitución, controles de ingeniería, controles administrativos y/o correcto uso de los Equipos de Protección Personal requeridos para la ejecución de un trabajo seguro.

Del mismo modo, de identificar o concurrir riesgo grave o inminente para la seguridad o salud de los trabajadores de mi empresa o de terceros, GARANTIZO LA PARALIZACIÓN O PROHIBICIÓN INMEDIATA DE TRABAJOS Y/O TAREAS.

Garantizo que:

- Las ordenes de paralización o prohibición de trabajos por riesgo grave o inminente deben ser inmediatamente ejecutadas.
- Antes de reiniciar las actividades operativas, me comprometo a levantar las condiciones subestándares identificadas.
- En caso la paralización de trabajo haya sido por causa de mi representada, ésta se ejecutará sin perjuicio a PETROPERÚ, quien no asumirá ningún costo asociado por las horas paralizadas.

\_\_\_\_\_  
**Representante Legal / Gerente General**

## **APÉNDICE 12 – CLAUSULAS SOCIALES EN CONTRATOS SEDE TALARA**

**Referencia:** Circular N°GCRH-0411-2023 & LINA2-105 v.0 del 21.02.2023

Los lineamientos de alcance social son aplicados a todos los contratos que se desarrollaran en las instalaciones bajo la responsabilidad de Refinería Talara, a fin de prevenir y/o mitigar la generación de conflictos sociales y/o impactos negativos en perjuicio de los trabajadores y proveedores de la zona de influencia.

### **A. OBLIGACIONES Y RESPONSABILIDADES DEL CONTRATISTA CON RESPECTO A LA CONTRATACIÓN DE MANO DE OBRA**

Se recomienda tener en cuenta los siguientes lineamientos para los temas de contratación de mano de obra local calificada y no calificada

- 1) EL CONTRATISTA deberá cumplir con el Procedimiento Contratación de Mano de Obra Local vigente PROO2-002. Este procedimiento detalla la información que debe presentar y/o coordinar EL CONTRATISTA con su Administrador de Contrato, de manera previa al inicio de la prestación del servicio. Cualquier soporte deberá ser coordinado por el administrador de contrato con el equipo de la Jefatura Gestión Social Talara, Plantas y Terminales Norte.
- 2) EL CONTRATISTA deberá cumplir los siguientes porcentajes de contratación de personal local, siempre y cuando se trate de personal de los Costos Directos para trabajos civiles o electromecánicos: No menos del 90% de MONC y como mínimo el 40% de la MOC. Para el caso de MOC, se permitirán excepciones de acuerdo con el tipo de especialización del servicio/obra a ejecutar, justificándola a través de las hojas de vida del personal a contratar. Por otro lado, para el caso de servicios especializados que requieran la participación de profesionales técnico o universitarios, EL CONTRATISTA deberá priorizar la contratación de mano de obra local siempre y cuando cumplan con el perfil requerido. El personal considerado en los Gastos Generales o Costos Indirectos serán considerados como personal de confianza del CONTRATISTA y por ello no serán considerados para el control de Contratación de mano de obra local.
- 3) EL CONTRATISTA emitirá desde el inicio del contrato y durante la vigencia de este, de manera mensual (para contratos menores a 30 días, se presentará al inicio y al final del contrato) al Administrador de Contrato un reporte de generación de empleo de acuerdo con el **Anexo 1** tanto de MONC como de MOC. Este reporte incluirá el expediente para el proceso de facturación (el reporte será emitido a la Jefatura Gestión Social Plantas y Terminales Norte vía correo electrónico a través del administrador del contrato). Asimismo, para cada valorización, PETROPERÚ S.A. podrá solicitar al CONTRATISTA la documentación que sustente y/o acredite el cumplimiento de obligaciones laborales respecto del personal asignado al servicio del mes anterior al mes valorizado. El incumplimiento de la presentación de los documentos que sustenten el pago de las obligaciones laborales será considerado incumplimiento de Contrato.
- 4) EL CONTRATISTA, en caso de término de la relación laboral con sus trabajadores, deberá enviar al Administrador de Contrato por PETROPERÚ S.A., una copia de las Liquidaciones de Beneficios Sociales firmado por las partes con su respectivo pago y documentos de cese.
- 5) EL CONTRATISTA deberá emitir al inicio del servicio la relación contractual una Declaración Jurada de Cumplimiento de Obligaciones Laborales de acuerdo con el **Anexo 2** al Administrador de Contrato, en el cual se deja constancia de no tener deudas de obligaciones laborales con su personal. Este **Anexo 2** se incluirá el expediente para el proceso de facturación.
- 6) PETROPERÚ podrá realizar supervisiones o inspecciones inopinadas durante la ejecución del servicio y/u obra, previa coordinación con el Administrador de Contrato, para monitorear las condiciones laborales de los trabajadores y procedimientos sociales de PETROPERÚ S.A. y emitir los informes u observaciones correspondientes. El CONTRATISTA tiene la obligación de presentar toda la información requerida por PETROPERÚ S.A. y corregir las observaciones encontradas como parte de la supervisión social.
- 7) Se considera a la Mano de Obra Local a aquel ciudadano que cumple los siguientes requisitos:

- Contar con DNI como elector de la provincia de Talara de por lo menos cinco años de antigüedad al año de iniciar el Contrato o
- Haber nacido en la provincia de Talara o
- Estar casado/a con un ciudadano/a nacido en Talara
- Tener hijo/as nacidos en Talara.

## **B. OBLIGACIONES Y RESPONSABILIDADES DEL CONTRATISTA CON RESPECTO A LA CONTRATACIÓN DE PROVEEDORES LOCALES Y NO LOCALES**

Se debe tener en consideración los siguientes lineamientos con respecto a la contratación de proveedores locales y no locales, de acuerdo con las particulares a cada contrato:

- 1) El CONTRATISTA emitirá desde el inicio del servicio y durante la vigencia de este, y de manera mensual (para contratos menores a 30 días, se presentará al inicio y al final del contrato) al Administrador de Contrato el "Reporte Mensual de Generación de Compras y Servicios a Proveedores" - **Anexo 3**, en el cual se declara las compras y/o servicios realizados con sus proveedores. Este **Anexo 3** se incluirá el expediente para el proceso de facturación (el reporte será emitido a la Jefatura Gestión Social Plantas y Terminales Norte vía correo electrónico a través del administrador del contrato).
- 2) El CONTRATISTA deberá suscribir una Declaración Jurada de No Adeudo a Proveedores de acuerdo con el **Anexo 4** y ser proporcionada al inicio del servicio al Administrador de Contrato, el cual deja constancia de no tener reclamos y/o deudas con ninguno de sus proveedores.
- 3) En el caso de contar con deudas se debe detallar al proveedor (nombre y apellidos, correo electrónico y teléfono de contacto) a quien se adeuda y la fecha o cronograma de pago. PETROPERÚ S.A. se irroga el derecho de hacer los seguimientos correspondientes. Dicho **Anexo 4** detallara la documentación (evidencia) para el proceso de pago de facturas a los proveedores y/o una carta firmada del propietario del suministro de bienes y/o servicios para evitar conflictos futuros. En adición, el **Anexo 4** se incluirá en el expediente para el proceso de facturación (el reporte será emitido a la Jefatura Gestión Social Plantas y Terminales Norte vía correo electrónico a través del administrador del contrato).
- 4) PETROPERÚ S.A. recomienda no contratar empresas que hayan sido penalizadas durante la ejecución de servicios y/u obras por incumplimientos de pago. Para ello, se recomienda a los Administradores de Contrato comunicar a la Jefatura Técnica y Contrataciones Talara las penalidades impuestas a fin de poder ser registradas en la Base de Datos de Proveedores Calificados (BDPC).

## **C. OTRAS OBLIGACIONES Y RESPONSABILIDADES DEL CONTRATISTA**

Se debe tener en consideración los siguientes lineamientos de acuerdo con las particulares a cada contrato:

- 1) El CONTRATISTA deberá aplicar los lineamientos sociales de intervención alineados a la Política de Gestión Social de PETROPERÚ S.A. y sus procedimientos con relación a gestión social y relacionamiento comunitario, asegurando que en la realización de todas sus actividades se genere y mantenga un adecuado relacionamiento con las comunidades del ámbito del servicio, y atendiendo los conflictos que puedan generarse.
- 2) El CONTRATISTA es responsable de la gestión de los riesgos sociales vinculados a la ejecución del contrato, por lo tanto, asumirá los costos que se deriven del incumplimiento de los lineamientos de gestión social descritos en las presentes Condiciones Técnicas.
- 3) El CONTRATISTA deberá cumplir con el Procedimiento: Gestión de Quejas, Reclamos y Sugerencias de Población, Organizaciones y Autoridades Locales de PETROPERÚ PA1-GCGS-006.

La Coordinación de Gestión de Conflictos o quien haga sus veces brindará las charlas a los Administradores de Contrato respecto al registro de Quejas, Reclamos y Sugerencias (QRS) y su desarrollo será de acuerdo con el numeral VI de dicho procedimiento. Asimismo, el registro de esta



QRS será realizado por el Administrador de Contrato quien derivará a la Jefatura Gestión Social Talara, Plantas y Terminales Norte para su adecuada atención de acuerdo con el procedimiento señalado.

- 4) EL CONTRATISTA deberá cumplir con el Código de Conducta otorgado por PETROPERÚ S.A. donde se establecen las reglas para que su personal se relacione con las poblaciones del entorno donde realice sus actividades.
- 5) EL CONTRATISTA no podrá suscribir acuerdos y/o realizar negociaciones con las comunidades o localidades del ámbito del servicio sin coordinación previa con la Jefatura Gestión Social Talara, Plantas y Terminales Norte de PETROPERÚ.

#### **D. FACILIDADES, OBLIGACIONES Y/O RESPONSABILIDADES DE PETROPERÚ**

Se debe tener en consideración los siguientes lineamientos de acuerdo con las particulares a cada contrato:

- 1) PETROPERÚ S.A. tiene la potestad de realizar de manera mensual visitas y/o llamadas de monitoreo a los trabajadores para verificar el cumplimiento de obligaciones y condiciones laborales. De identificar algún incumplimiento, se enviará un reporte al CONTRATISTA para que pueda subsanar las observaciones. El levantamiento de dichas observaciones se incluirá en la documentación que se debe presentar para el proceso de facturación y pago.
- 2) Las visitas de monitoreo, así como el reporte de las mismas estarán a cargo de la Jefatura Gestión Social Plantas y Terminales Norte.

#### **E. GENERALIDADES RESPECTO A LA SUBCONTRATACIÓN**

En adición a las cláusulas mostradas en el numeral de Subcontratación de las presentes condiciones técnicas, EL CONTRATISTA debe ser responsable de lo siguiente:

- Formalizar los contratos y/o acuerdos escritos con sus subcontratistas y proveedores para comprometerlos a realizar sus trabajos según lo establecido en el contrato.
- Incorporar los términos y condiciones en todos los contratos y/o acuerdos escritos que se realicen con los subcontratistas y/o los proveedores.
- Todos los subcontratistas deberán cumplir con las obligaciones del pago de beneficios sociales y aportes provisionales respecto a todos sus trabajadores, obreros y empleados.
- Ser plenamente responsable ante PETROPERÚ S.A. por las acciones y omisiones de los subcontratistas, los proveedores y otras personas que estén directa o indirectamente empleados por ellos y por las acciones y omisiones de las personas directamente empleadas por el Subcontratista o proveedor.

#### **F. GENERALIDADES RESPECTO A LOS ENTREGABLES**

Es competencia del Originador y se recomienda que los entregables sean determinados en función a cada contratación que se efectúe siendo los siguientes en materia social y entregados durante la vigencia del Contrato:

- 1) Anexo 1: Presentación del reporte mensual de generación de empleo.
- 2) Anexo 3: Presentación del reporte mensual de proveedores.
- 3) Anexo 4: Presentación de la Declaración Jurada de no adeudo a proveedores y cumplimiento de obligaciones laborales al mes anterior al valorizado.
- 4) Presentación de la Planilla (PDT PLAME) mensual de los trabajadores (del mes anterior al valorizado).

#### **G. PRECISIONES SOBRE LAS CONDICIONES AL INICIO DEL SERVICIO**

Se precisa los siguientes lineamientos con respecto a las condiciones al inicio del servicio:

- a. Las contrataciones de bienes que incluya personal o servicio u obra realizadas por el Originador deben evaluar los temas en materia social y su alcance Responsabilidad Social Empresarial (RSE) del CONTRATISTA para lo cual, al inicio del servicio deberán presentar:
  - 1) Declaración Jurada de una Política de Responsabilidad Social o equivalente.
  - 2) Declarar apoyo y respeto a la protección de los derechos humanos fundamentales, reconocidos internacionalmente, dentro de su ámbito de influencia.

- b. La jefatura Gestión Social Talara, Plantas y Terminales Norte brindará al Administrador de Contrato un usuario y contraseña para el registro de la información respecto a Mano de Obra y Proveedores (SISPER), el cual tendrá una vigencia durante la ejecución de este.

- a. En caso se tome conocimiento de una queja y/o reclamo por algún trabajador y/o proveedor contra el CONTRATISTA por concepto de obligaciones laborales y/o deudas comerciales. El Administrador de Contrato realizará su registro, revisará y validará con evidencias (documentación presentada) si esto se encuentra fundado o no.
- b. En caso de ser fundada se recomienda la aplicación de penalidades, las cuales serán analizadas entre el Administrador de contrato y el equipo de la Jefatura Gestión Social Talara, Plantas y Terminales Norte de acuerdo con el objeto de la contratación.
- c. Las penalidades sociales aplicarán para los nuevos contratos de servicios, obras y adquisiciones en el que se incluya personal y se lleven a cabo en las instalaciones y operaciones de Refinería Talara de PETROPERÚ o de terceros donde PETROPERÚ brinde un servicio operativo. Cualquier modificación de las cláusulas y penalidades, durante el proceso de elaboración de condiciones técnicas, absolución de consultas o integración de bases, debe ser coordinada con la Jefatura Gestión Social Talara, Plantas y Terminales Norte, dejando constancia de dicha coordinación a través de una evidencia objetiva (correo electrónico, memorando, informe).
- d. PETROPERÚ aplicará penalidades que serán deducidas de los pagos a cuenta, del pago final, en la liquidación final, o de garantías de fiel cumplimiento del contratista.
- e. En caso un mismo incumplimiento califique para la aplicación de más de una penalidad, se aplicará aquella de mayor monto.

## **I. ANEXOS DE LAS CLAUSULAS SOCIALES EN CONTRATOS SEDE TALARA**

## REPORTE MENSUAL DE GENERACIÓN DE EMPLEO

[illegible]

## ANEXO 2

### DECLARACIÓN JURADA DE CUMPLIMIENTO DE OBLIGACIONES LABORALES

#### DECLARACION JURADA DE CUMPLIMIENTO DE OBLIGACIONES LABORALES

El que suscribe \_\_\_\_\_

Identificado con DNI \_\_\_\_\_, Gerente de la Empresa \_\_\_\_\_

\_\_\_\_\_ Con RUC N° \_\_\_\_\_

Provincia de \_\_\_\_\_ Departamento de \_\_\_\_\_

#### **DECLARO BAJO JURAMENTO Y RESPONSABILIDAD QUE, NO TENGO DEUDAS DE BENEFICIOS SOCIALES A TRABAJADORES.**

La presente Declaración Jurada responde a la verdad de los hechos y tengo conocimiento que, si lo declarado es falso, estoy sujeto a los alcances de lo establecido en los artículos 411° y 438° de Código Penal, que establece: (...) será reprimido con pena privativa de la libertad no menor de 01 ni mayor de 04 años, para los que hacen una falsa declaración, violando la presunción de veracidad y para aquellos que cometen falsedad, simulando o alterando la verdad.

En fe de lo antes señalado, suscribo la presente declaración jurada.

\_\_\_\_\_ de \_\_\_\_\_ del 2021

\_\_\_\_\_  
Firma

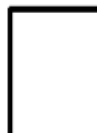

DNI: \_\_\_\_\_

\*Artículo 411°. "El que, en un procedimiento administrativo, hace una falsa declaración, en relación con hechos o circunstancias que le corresponde probar, violando la presunción de veracidad establecida por ley, será reprimido con pena privativa de libertad no menor de uno ni mayor de cuatro años".

\*Artículo 438°. "El que de cualquier otro modo que no esté especificado en los Capítulos precedentes, comete falsedad simulando, suponiendo, alterando la verdad intencionalmente y con perjuicio de terceros, por palabras, hechos, o usurpando nombre, calidad o empleo que no le corresponde, suponiendo viva a una persona fallecida o que no ha existido, o viceversa, será reprimido con pena privativa de libertad no menor de dos ni mayor de cuatro años".

### ANEXO 3

#### REPORTE MENSUAL DE GENERACIÓN DE COMPRAS Y SERVICIOS A PROVEEDORES

Empresa Contratista					
Mes					
Fecha de reporte					
RAZÓN SOCIAL / NOMBRE DEL PROVEEDOR LOCAL	N° RUC	DIRECCIÓN	RUBRO DEL SERVICIO (REGISTRO SUNAT)	FECHA INICIO SERVICIO	ALCANCE DEL CONTRATO (SERVICIO BRINDADO)

### ANEXO 4

#### DECLARACIÓN JURADA DE NO ADEUDO A PROVEEDORES

##### DECLARACION JURADA DE NO ADEUDO A PROVEEDORES

El que suscribe \_\_\_\_\_  
Identificado con DNI \_\_\_\_\_, Gerente de la Empresa \_\_\_\_\_  
\_\_\_\_\_ Con RUC N° \_\_\_\_\_  
Provincia de \_\_\_\_\_ Departamento de \_\_\_\_\_.

##### DECLARO BAJO JURAMENTO Y RESPONSABILIDAD QUE, NO TENGO DEUDAS CON PROVEEDORES

La presente Declaración Jurada responde a la verdad de los hechos y tengo conocimiento que, si lo declarado es falso, estoy sujeto a los alcances de lo establecido en los artículos 411° y 438° de Código Penal, que establece: (...) será reprimido con pena privativa de la libertad no menor de 01 ni mayor de 04 años, para los que hacen una falsa declaración, violando la presunción de veracidad y para aquellos que cometen falsedad, simulando o alterando la verdad.

En fe de lo antes señalado, suscribo la presente declaración jurada.

\_\_\_\_\_ de \_\_\_\_\_ del 2021

\_\_\_\_\_  
Firma

DNI: \_\_\_\_\_

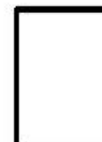

\*Artículo 411°. "El que, en un procedimiento administrativo, hace una falsa declaración, en relación con hechos o circunstancias que le corresponde probar, violando la presunción de veracidad establecida por ley, será reprimido con pena privativa de libertad no menor de uno ni mayor de cuatro años".

\*Artículo 438°. "El que de cualquier otro modo que no esté especificado en los Capítulos precedentes, comete falsedad simulando, suponiendo, alterando la verdad intencionalmente y con perjuicio de terceros, por palabras, hechos, o usurpando nombre, calidad o empleo que no le corresponde, suponiendo viva a una persona fallecida o que no ha existido, o viceversa, será reprimido con pena privativa de libertad no menor de dos ni mayor de cuatro años".