

899

BASES ESTÁNDAR DE LICITACIÓN PÚBLICA PARA LA CONTRATACIÓN DE BIENES

Aprobado mediante Directiva N° 001-2019-OSCE/CD



SUB DIRECCIÓN DE NORMATIVIDAD – DIRECCIÓN TÉCNICO NORMATIVA
ORGANISMO SUPERVISOR DE LAS CONTRATACIONES DEL ESTADO - OSCE

[Handwritten signature]

SIMBOLOGÍA UTILIZADA:

N°	Símbolo	Descripción
1	[ABC] / [.....]	La información solicitada dentro de los corchetes sombreados debe ser completada por la Entidad durante la elaboración de las bases.
2	[ABC] / [.....]	Es una indicación, o información que deberá ser completada por la Entidad con posterioridad al otorgamiento de la buena pro para el caso específico de la elaboración de la PROFORMA DEL CONTRATO; o por los proveedores, en el caso de los ANEXOS de la oferta.
3	<div>Importante</div> <div>• Abc</div>	Se refiere a consideraciones importantes a tener en cuenta por el comité de selección y por los proveedores.
4	<div>Advertencia</div> <div>• Abc</div>	Se refiere a advertencias a tener en cuenta por el comité de selección y por los proveedores.
5	<div>Importante para la Entidad</div> <div>• Xyz</div>	Se refiere a consideraciones importantes a tener en cuenta por el comité de selección y deben ser eliminadas una vez culminada la elaboración de las bases.

CARACTERÍSTICAS DEL DOCUMENTO:

Las bases estándar deben ser elaboradas en formato WORD, y deben tener las siguientes características:

N°	Características	Parámetros
1	Márgenes	Superior : 2.5 cm Inferior: 2.5 cm Izquierda: 2.5 cm Derecha: 2.5 cm
2	Fuente	Arial
3	Estilo de Fuente	Normal: Para el contenido en general Cursiva: Para el encabezado y pie de página Para las Consideraciones importantes (Ítem 3 del cuadro anterior)
4	Color de Fuente	Automático: Para el contenido en general Azul : Para las Consideraciones importantes (Ítem 3 del cuadro anterior)
5	Tamaño de Letra	16 : Para las dos primeras hojas de las Secciones General y Específica 11 : Para el nombre de los Capítulos. 10 : Para el cuerpo del documento en general 9 : Para el encabezado y pie de página Para el contenido de los cuadros, pudiendo variar, según la necesidad 8 : Para las Notas al pie
6	Alineación	Justificada: Para el contenido en general y notas al pie. Centrada : Para la primera página, los títulos de las Secciones y nombres de los Capítulos)
7	Interlineado	Sencillo
8	Espaciado	Anterior : 0 Posterior : 0
9	Subrayado	Para los nombres de las Secciones y para resaltar o hacer hincapié en algún concepto

INSTRUCCIONES DE USO:

- Una vez registrada la información solicitada dentro de los corchetes sombreados en gris, el texto deberá quedar en letra tamaño 10, con estilo normal, sin formato de negrita y sin sombrear.
- La nota **IMPORTANTE** no puede ser modificada ni eliminada en la Sección General. En el caso de la Sección Específica debe seguirse la instrucción que se indica en dicha nota.

Elaboradas en enero de 2019

Modificadas en junio 2019, diciembre 2019, julio 2020, julio y diciembre 2021, junio y octubre de 2022

**BASES ESTÁNDAR DE LICITACIÓN PÚBLICA PARA LA
CONTRATACIÓN DE BIENES**

**LICITACIÓN PÚBLICA N°
05-2024-INBP-1**

**CONTRATACIÓN DE BIENES
"ADQUISICIÓN DE KIT DE INDUMENTARIA PARA
BOMBEROS DEL CUERPO GENERAL DE BOMBEROS
VOLUNTARIOS DEL PERÚ Y KIT DE INDUMENTARIA PARA
CHOFERES MAQUINISTAS DE LA INTENDENCIA
NACIONAL DE BOMBEROS DEL PERÚ"**

6

9

7

DEBER DE COLABORACIÓN

La Entidad y todo proveedor que se someta a las presentes Bases, sea como participante, postor y/o contratista, deben conducir su actuación conforme a los principios previstos en la Ley de Contrataciones del Estado.

En este contexto, se encuentran obligados a prestar su colaboración al OSCE y a la Secretaría Técnica de la Comisión de Defensa de la Libre Competencia del INDECOPI, en todo momento según corresponda a sus competencias, a fin de comunicar presuntos casos de fraude, colusión y corrupción por parte de los funcionarios y servidores de la Entidad, así como los proveedores y demás actores que participan en el proceso de contratación.

De igual forma, deben poner en conocimiento del OSCE y a la Secretaría Técnica de la Comisión de Defensa de la Libre Competencia del INDECOPI los indicios de conductas anticompetitivas que se presenten durante el proceso de contratación, en los términos del Decreto Legislativo N° 1034, "Ley de Represión de Conductas Anticompetitivas", o norma que la sustituya, así como las demás normas de la materia.

La Entidad y todo proveedor que se someta a las presentes Bases, sea como participante, postor y/o contratista del proceso de contratación deben permitir al OSCE o a la Secretaría Técnica de la Comisión de Defensa de la Libre Competencia del INDECOPI el acceso a la información referida a las contrataciones del Estado que sea requerida, prestar testimonio o absolución de posiciones que se requieran, entre otras formas de colaboración.

Handwritten signature and initials in blue ink.

SECCIÓN GENERAL

DISPOSICIONES COMUNES DEL PROCEDIMIENTO DE SELECCIÓN

(ESTA SECCIÓN NO DEBE SER MODIFICADA EN NINGÚN EXTREMO, BAJO SANCIÓN DE NULIDAD)

Handwritten signatures in blue ink.

CAPÍTULO I ETAPAS DEL PROCEDIMIENTO DE SELECCIÓN

1.1. REFERENCIAS

Cuando en el presente documento se mencione la palabra Ley, se entiende que se está haciendo referencia a la Ley N° 30225, Ley de Contrataciones del Estado, y cuando se mencione la palabra Reglamento, se entiende que se está haciendo referencia al Reglamento de la Ley de Contrataciones del Estado aprobado por Decreto Supremo N° 344-2018-EF.

Las referidas normas incluyen sus respectivas modificaciones, de ser el caso.

1.2. CONVOCATORIA

Se realiza a través de su publicación en el SEACE de conformidad con lo señalado en el artículo 54 del Reglamento, en la fecha señalada en el calendario del procedimiento de selección, debiendo adjuntar las bases y resumen ejecutivo.

1.3. REGISTRO DE PARTICIPANTES

El registro de participantes se realiza conforme al artículo 55 del Reglamento. En el caso de un consorcio, basta que se registre uno (1) de sus integrantes.

Importante

- Para registrarse como participante en un procedimiento de selección convocado por las Entidades del Estado Peruano, es necesario que los proveedores cuenten con inscripción vigente y estar habilitados ante el Registro Nacional de Proveedores (RNP) que administra el Organismo Supervisor de las Contrataciones del Estado (OSCE). Para obtener mayor información, se puede ingresar a la siguiente dirección electrónica: www.rnp.gob.pe.
- Los proveedores que deseen registrar su participación deben ingresar al SEACE utilizando su Certificado SEACE (usuario y contraseña). Asimismo, deben observar las instrucciones señaladas en el documento de orientación "Guía para el registro de participantes electrónico" publicado en <https://www2.seace.gob.pe/>.
- En caso los proveedores no cuenten con inscripción vigente en el RNP y/o se encuentren inhabilitados o suspendidos para ser participantes, postores y/o contratistas, el SEACE restringirá su registro, quedando a potestad de estos intentar nuevamente registrar su participación en el procedimiento de selección en cualquier otro momento, dentro del plazo establecido para dicha etapa, siempre que haya obtenido la vigencia de su inscripción o quedado sin efecto la sanción que le impuso el Tribunal de Contrataciones del Estado.

1.4. FORMULACIÓN DE CONSULTAS Y OBSERVACIONES A LAS BASES

La formulación de consultas y observaciones a las bases se efectúa de conformidad con lo establecido en los numerales 72.1 y 72.2 del artículo 72 del Reglamento.

Importante

No pueden formularse consultas ni observaciones respecto del contenido de una ficha de homologación aprobada, aun cuando el requerimiento haya sido homologado parcialmente respecto a las características técnicas y/o requisitos de calificación y/o condiciones de ejecución. Las consultas y observaciones que se formulen sobre el particular, se tienen como no presentadas.

1.5. ABSOLUCIÓN DE CONSULTAS, OBSERVACIONES E INTEGRACIÓN DE BASES

La absolución de consultas, observaciones e integración de las bases se realizan conforme a las disposiciones previstas en los numerales 72.4 y 72.5 del artículo 72 del Reglamento.

Importante

- *No se absolverán consultas y observaciones a las bases que se presenten en forma física.*
- *Cuando exista divergencia entre lo indicado en el pliego de absolución de consultas y observaciones y la integración de bases, prevalece lo absuelto en el referido pliego; sin perjuicio, del deslinde de responsabilidades correspondiente.*

1.6. ELEVACIÓN AL OSCE DEL PLIEGO DE ABSOLUCIÓN DE CONSULTAS Y OBSERVACIONES E INTEGRACIÓN DE BASES

Los cuestionamientos al pliego de absolución de consultas y observaciones así como a las bases integradas por supuestas vulneraciones a la normativa de contrataciones, a los principios que rigen la contratación pública u otra normativa que tenga relación con el objeto de la contratación, pueden ser elevados al OSCE de acuerdo a lo indicado en los numerales del 72.8 al 72.11 del artículo 72 del Reglamento.

La solicitud de elevación para emisión de Pronunciamiento se presenta ante la Entidad, la cual debe remitir al OSCE el expediente completo, de acuerdo a lo señalado en el artículo 124 del TUO de la Ley 27444, aprobado por Decreto Supremo N° 004-2019-JUS, al día hábil siguiente de recibida dicha solicitud.

Advertencia

La solicitud de elevación al OSCE de los cuestionamientos al pliego de absolución de consultas y observaciones, así como a las Bases integradas, se realiza de manera electrónica a través del SEACE, a partir de la oportunidad en que establezca el OSCE mediante comunicado.

Importante

Constituye infracción pasible de sanción según lo previsto en el literal n) del numeral 50.1 del artículo 50 de la Ley, presentar cuestionamientos maliciosos o manifiestamente infundados al pliego de absolución de consultas y/u observaciones.

1.7. FORMA DE PRESENTACIÓN DE OFERTAS

Las ofertas se presentan conforme lo establecido en el artículo 59 del Reglamento.

Las declaraciones juradas, formatos o formularios previstos en las bases que conforman la oferta deben estar debidamente firmados por el postor (firma manuscrita o digital, según la Ley N° 27269, Ley de Firmas y Certificados Digitales¹). Los demás documentos deben ser visados por el postor. En el caso de persona jurídica, por su representante legal, apoderado o mandatario designado para dicho fin y, en el caso de persona natural, por este o su apoderado. No se acepta el pegado de la imagen de una firma o visto. Las ofertas se presentan foliadas.

Importante

¹ Para mayor información sobre la normativa de firmas y certificados digitales ingresar a: <https://www.indecopi.gob.pe/web/firmas-digitales/firmar-y-certificados-digitales>

- *Los formularios electrónicos que se encuentran en el SEACE y que los proveedores deben llenar para presentar sus ofertas, tienen carácter de declaración jurada.*
- *En caso la información contenida en los documentos escaneados que conforman la oferta no coincida con lo declarado a través del SEACE, prevalece la información declarada en los documentos escaneados.*
- *No se tomarán en cuenta las ofertas que se presenten en físico a la Entidad.*

1.8. PRESENTACIÓN Y APERTURA DE OFERTAS

El participante presentará su oferta de manera electrónica a través del SEACE, desde las 00:01 horas hasta las 23:59 horas del día establecido para el efecto en el cronograma del procedimiento; adjuntando el archivo digitalizado que contenga los documentos que conforman la oferta de acuerdo a lo requerido en las bases.

El participante debe verificar antes de su envío, bajo su responsabilidad, que el archivo pueda ser descargado y su contenido sea legible.

Importante

Los integrantes de un consorcio no pueden presentar ofertas individuales ni conformar más de un consorcio en un procedimiento de selección, o en un determinado ítem cuando se trate de procedimientos de selección según relación de ítems.

En la apertura electrónica de la oferta, el comité de selección, verifica la presentación de lo exigido en la sección específica de las bases, de conformidad con el numeral 73.2 del artículo 73 del Reglamento y determina si las ofertas responden a las características y/o requisitos funcionales y condiciones de las Especificaciones Técnicas, detalladas en la sección específica de las bases. De no cumplir con lo requerido, la oferta se considera no admitida.

1.9. EVALUACIÓN DE LAS OFERTAS

La evaluación de las ofertas se realiza conforme a lo establecido en el artículo 74 del Reglamento.

El desempate mediante sorteo se realiza de manera electrónica a través del SEACE.

1.10. CALIFICACIÓN DE OFERTAS

La calificación de las ofertas se realiza conforme a lo establecido en los numerales 75.1 y 75.2 del artículo 75 del Reglamento.

1.11. SUBSANACIÓN DE LAS OFERTAS

La subsanación de las ofertas se sujeta a lo establecido en el artículo 60 del Reglamento. El plazo que se otorgue para la subsanación no puede ser inferior a un (1) día hábil.

La solicitud de subsanación se realiza de manera electrónica a través del SEACE y será remitida al correo electrónico consignado por el postor al momento de realizar su inscripción en el RNP, siendo su responsabilidad el permanente seguimiento de las notificaciones a dicho correo. La notificación de la solicitud se entiende efectuada el día de su envío al correo electrónico.

La presentación de las subsanaciones se realiza a través del SEACE. No se tomará en cuenta la subsanación que se presente en físico a la Entidad.

1.12. RECHAZO DE LAS OFERTAS

Previo al otorgamiento de la buena pro, el comité de selección revisa las ofertas económicas que cumplen los requisitos de calificación, de conformidad con lo establecido para el rechazo de ofertas, previsto en el artículo 68 del Reglamento, de ser el caso.

De rechazarse alguna de las ofertas calificadas, el comité de selección revisa el cumplimiento de los requisitos de calificación de los postores que siguen en el orden de prelación, en caso las hubiere.

1.13. OTORGAMIENTO DE LA BUENA PRO

Definida la oferta ganadora, el comité de selección otorga la buena pro, mediante su publicación en el SEACE, incluyendo el cuadro comparativo y las actas debidamente motivadas de los resultados de la admisión, no admisión, evaluación, calificación, descalificación, rechazo y el otorgamiento de la buena pro.

1.14. CONSENTIMIENTO DE LA BUENA PRO

Cuando se hayan presentado dos (2) o más ofertas, el consentimiento de la buena pro se produce a los ocho (8) días hábiles siguientes de la notificación de su otorgamiento, sin que los postores hayan ejercido el derecho de interponer el recurso de apelación.

En caso que se haya presentado una sola oferta, el consentimiento de la buena pro se produce el mismo día de la notificación de su otorgamiento.

El consentimiento del otorgamiento de la buena pro se publica en el SEACE al día hábil siguiente de producido.

Importante

Una vez consentido el otorgamiento de la buena pro, el órgano encargado de las contrataciones o el órgano de la Entidad al que se haya asignado tal función realiza la verificación de la oferta presentada por el postor ganador de la buena pro conforme lo establecido en el numeral 64.6 del artículo 64 del Reglamento.

CAPÍTULO II SOLUCIÓN DE CONTROVERSIAS DURANTE EL PROCEDIMIENTO DE SELECCIÓN

2.1. RECURSO DE APELACIÓN

A través del recurso de apelación se pueden impugnar los actos dictados durante el desarrollo del procedimiento de selección hasta antes del perfeccionamiento del contrato.

El recurso de apelación se presenta ante y es resuelto por el Tribunal de Contrataciones del Estado.

Los actos que declaren la nulidad de oficio, la cancelación del procedimiento de selección y otros actos emitidos por el Titular de la Entidad que afecten la continuidad de este, se impugnan ante el Tribunal de Contrataciones del Estado.

Importante

- Una vez otorgada la buena pro, el comité de selección, está en la obligación de permitir el acceso de los participantes y postores al expediente de contratación, salvo la información calificada como secreta, confidencial o reservada por la normativa de la materia, a más tardar dentro del día siguiente de haberse solicitado por escrito.

Luego de otorgada la buena pro no se da a conocer las ofertas cuyos requisitos de calificación no fueron analizados y revisados por el comité de selección.

- A efectos de recoger la información de su interés, los postores pueden valerse de distintos medios, tales como: (i) la lectura y/o toma de apuntes, (ii) la captura y almacenamiento de imágenes, e incluso (iii) pueden solicitar copia de la documentación obrante en el expediente, siendo que, en este último caso, la Entidad deberá entregar dicha documentación en el menor tiempo posible, previo pago por tal concepto.
- El recurso de apelación se presenta ante la Mesa de Partes del Tribunal o ante las oficinas desconcentradas del OSCE.

2.2. PLAZOS DE INTERPOSICIÓN DEL RECURSO DE APELACIÓN

La apelación contra el otorgamiento de la buena pro o contra los actos dictados con anterioridad a ella se interpone dentro de los ocho (8) días hábiles siguientes de haberse notificado el otorgamiento de la buena pro.

La apelación contra los actos dictados con posterioridad al otorgamiento de la buena pro, contra la declaración de nulidad, cancelación y declaratoria de desierto del procedimiento, se interpone dentro de los ocho (8) días hábiles siguientes de haberse tomado conocimiento del acto que se desea impugnar.

CAPÍTULO III DEL CONTRATO

3.1. PERFECCIONAMIENTO DEL CONTRATO

Los plazos y el procedimiento para perfeccionar el contrato se realiza conforme a lo indicado en el artículo 141 del Reglamento.

Para perfeccionar el contrato, el postor ganador de la buena pro debe presentar los documentos señalados en el artículo 139 del Reglamento y los previstos en la sección específica de las bases.

3.2. GARANTÍAS

Las garantías que deben otorgar los postores y/o contratistas, según corresponda, son las de fiel cumplimiento del contrato y por los adelantos.

3.2.1. GARANTÍA DE FIEL CUMPLIMIENTO

Como requisito indispensable para perfeccionar el contrato, el postor ganador debe entregar a la Entidad la garantía de fiel cumplimiento del mismo por una suma equivalente al diez por ciento (10%) del monto del contrato original. Esta se mantiene vigente hasta la conformidad de la recepción de la prestación a cargo del contratista.

3.2.2. GARANTÍA DE FIEL CUMPLIMIENTO POR PRESTACIONES ACCESORIAS

En las contrataciones que conllevan la ejecución de prestaciones accesorias, tales como mantenimiento, reparación o actividades afines, se otorga una garantía adicional por una suma equivalente al diez por ciento (10%) del monto del contrato de la prestación accesorio, la misma que debe ser renovada periódicamente hasta el cumplimiento total de las obligaciones garantizadas.

Importante

En los contratos derivados de procedimientos de selección por relación de ítems, cuando el monto del ítem adjudicado o la sumatoria de los montos de los ítems adjudicados sea igual o menor a doscientos mil Soles (S/ 200,000.00), no corresponde presentar garantía de fiel cumplimiento de contrato ni garantía de fiel cumplimiento por prestaciones accesorias, conforme a lo dispuesto en el literal a) del artículo 152 del Reglamento.

3.2.3. GARANTÍA POR ADELANTO

En caso se haya previsto en la sección específica de las bases la entrega de adelantos, el contratista debe presentar una garantía emitida por idéntico monto conforme a lo estipulado en el artículo 153 del Reglamento.

3.3. REQUISITOS DE LAS GARANTÍAS

Las garantías que se presenten deben ser incondicionales, solidarias, irrevocables y de realización automática en el país, al solo requerimiento de la Entidad. Asimismo, deben ser emitidas por empresas que se encuentren bajo la supervisión directa de la Superintendencia de Banca, Seguros y Administradoras Privadas de Fondos de Pensiones y que cuenten con clasificación de riesgo B o superior. Asimismo, deben estar autorizadas para emitir garantías; o estar consideradas en la última lista de bancos extranjeros de primera categoría que

periódicamente publica el Banco Central de Reserva del Perú.

Importante

Corresponde a la Entidad verificar que las garantías presentadas por el postor ganador de la buena pro y/o contratista cumplan con los requisitos y condiciones necesarios para su aceptación y eventual ejecución, sin perjuicio de la determinación de las responsabilidades funcionales que correspondan.

Advertencia

Los funcionarios de las Entidades no deben aceptar garantías emitidas bajo condiciones distintas a las establecidas en el presente numeral, debiendo tener en cuenta lo siguiente:

1. La clasificadora de riesgo que asigna la clasificación a la empresa que emite la garantía debe encontrarse listada en el portal web de la SBS (<http://www.sbs.gob.pe/sistema-financiero/clasificadoras-de-riesgo>).

2. Se debe identificar en la página web de la clasificadora de riesgo respectiva, cuál es la clasificación vigente de la empresa que emite la garantía, considerando la vigencia a la fecha de emisión de la garantía.

3. Para fines de lo establecido en el artículo 148 del Reglamento, la clasificación de riesgo B, incluye las clasificaciones B+ y B.

4. Si la empresa que otorga la garantía cuenta con más de una clasificación de riesgo emitida por distintas empresas listadas en el portal web de la SBS, bastará que en una de ellas cumpla con la clasificación mínima establecida en el Reglamento.

En caso exista alguna duda sobre la clasificación de riesgo asignada a la empresa emisora de la garantía, se deberá consultar a la clasificadora de riesgos respectiva.

De otro lado, además de cumplir con el requisito referido a la clasificación de riesgo, a efectos de verificar si la empresa emisora se encuentra autorizada por la SBS para emitir garantías, debe revisarse el portal web de dicha Entidad (<http://www.sbs.gob.pe/sistema-financiero/relacion-de-empresas-que-se-encuentran-autorizadas-a-emitir-cartas-fianza>).

Los funcionarios competentes deben verificar la autenticidad de la garantía a través de los mecanismos establecidos (consulta web, teléfono u otros) por la empresa emisora.

3.4. EJECUCIÓN DE GARANTÍAS

La Entidad puede solicitar la ejecución de las garantías conforme a los supuestos contemplados en el artículo 155 del Reglamento.

3.5. ADELANTOS

La Entidad puede entregar adelantos directos al contratista, los que en ningún caso exceden en conjunto del treinta por ciento (30%) del monto del contrato original, siempre que ello haya sido previsto en la sección específica de las bases.

3.6. PENALIDADES

3.6.1. PENALIDAD POR MORA EN LA EJECUCIÓN DE LA PRESTACIÓN

En caso de retraso injustificado del contratista en la ejecución de las prestaciones objeto del contrato, la Entidad le aplica automáticamente una penalidad por mora por cada día de atraso, de conformidad con el artículo 162 del Reglamento.

3.6.2. OTRAS PENALIDADES

La Entidad puede establecer penalidades distintas a la mencionada en el numeral precedente, según lo previsto en el artículo 163 del Reglamento y lo indicado en la sección específica de las bases.

Estos dos tipos de penalidades se calculan en forma independiente y pueden alcanzar cada una un monto máximo equivalente al diez por ciento (10%) del monto del contrato vigente, o de ser el caso, del ítem que debió ejecutarse.

3.7. INCUMPLIMIENTO DEL CONTRATO

Las causales para la resolución del contrato, serán aplicadas de conformidad con el artículo 36 de la Ley y 164 del Reglamento.

3.8. PAGOS

El pago se realiza después de ejecutada la respectiva prestación, pudiendo contemplarse pagos a cuenta, según la forma establecida en la sección específica de las bases o en el contrato.

La Entidad paga las contraprestaciones pactadas a favor del contratista dentro de los diez (10) días calendario siguientes de otorgada la conformidad de los bienes, siempre que se verifiquen las condiciones establecidas en el contrato para ello, bajo responsabilidad del funcionario competente.

La conformidad se emite en un plazo máximo de siete (7) días de producida la recepción salvo que se requiera efectuar pruebas que permitan verificar el cumplimiento de la obligación, en cuyo caso la conformidad se emite en un plazo máximo de quince (15) días, bajo responsabilidad del funcionario que debe emitir la conformidad.

En el caso que se haya suscrito contrato con un consorcio, el pago se realizará de acuerdo a lo que se indique en el contrato de consorcio.

Advertencia

En caso de retraso en los pagos a cuenta o pago final por parte de la Entidad, salvo que se deba a caso fortuito o fuerza mayor, esta reconoce al contratista los intereses legales correspondientes, de conformidad con el artículo 39 de la Ley y 171 del Reglamento, debiendo repetir contra los responsables de la demora injustificada.

3.9. DISPOSICIONES FINALES

Todos los demás aspectos del presente procedimiento no contemplados en las bases se regirán supletoriamente por la Ley y su Reglamento, así como por las disposiciones legales vigentes.

SECCIÓN ESPECÍFICA

CONDICIONES ESPECIALES DEL PROCEDIMIENTO DE SELECCIÓN

(EN ESTA SECCIÓN LA ENTIDAD DEBERÁ COMPLETAR LA INFORMACIÓN EXIGIDA, DE ACUERDO A LAS
INSTRUCCIONES INDICADAS)

CAPÍTULO I GENERALIDADES

1.1. ENTIDAD CONVOCANTE

Nombre : INTENDENCIA NACIONAL DE BOMBEROS DEL PERÚ
RUC N° : 20131366885
Domicilio legal : AV. SALAVERRY N° 2495 – LIMA – LIMA – SAN ISIDRO
Teléfono: : 3991111 ANEXO 1138
Correo electrónico: : cotizador10inbp@gmail.com

1.2. OBJETO DE LA CONVOCATORIA

El presente procedimiento de selección tiene por objeto la contratación de la **"Adquisición de kit de indumentaria para Bomberos del Cuerpo General de Bomberos Voluntarios del Perú y Kit de indumentaria para choferes maquinistas de la Intendencia Nacional de Bomberos del Perú"**. De acuerdo al siguiente detalle:

ITEM N°	SUB ÍTEM	DESCRIPCION	UNIDAD DE MEDIDA	CANTIDAD
1	1.1	POLOS CUELLO REDONDO MANGA CORTA	UNIDAD	9536
	1.2	POLOS CUELLO REDONDO MANGA LARGA	UNIDAD	8910
	1.3	POLOS CUELLO CAMISERO MANGA LARGA	UNIDAD	626
2		CASAQUILLA DE FAENA	UNIDAD	9536
3		PANTALON DE FAENA	UNIDAD	18446
4		CASACA IMPERMEABLE	UNIDAD	9536
5		OVEROL DE FAENA	UNIDAD	1979
6		CHALECO DE FAENA	UNIDAD	8910
7		GORRA DE TIPO JOCKEY	UNIDAD	9536
8		CORREA	UNIDAD	9536

1.3. EXPEDIENTE DE CONTRATACIÓN

El expediente de contratación fue aprobado mediante FORMATO N° 02 el 20/05/2024.

1.4. FUENTE DE FINANCIAMIENTO

00 RECURSOS ORDINARIOS

Importante

La fuente de financiamiento debe corresponder a aquella prevista en la Ley de Equilibrio Financiero del Presupuesto del Sector Público del año fiscal en el cual se convoca el procedimiento de selección.

1.5. SISTEMA DE CONTRATACIÓN

El presente procedimiento se rige por el sistema de Suma Alzada, de acuerdo con lo establecido en el expediente de contratación respectivo.

1.6. MODALIDAD DE EJECUCIÓN

No aplica

1.7. DISTRIBUCIÓN DE LA BUENA PRO

No aplica

1.8. ALCANCES DEL REQUERIMIENTO

El alcance de la prestación está definido en el Capítulo III de la presente sección de las bases.

1.9. PLAZO DE ENTREGA

Los bienes materia de la presente convocatoria se entregarán en el plazo máximo de 120 días calendarios por cada ítem, en concordancia con lo establecido en el expediente de contratación.

1.10. COSTO DE REPRODUCCIÓN Y ENTREGA DE BASES

Los participantes registrados tienen el derecho de recabar un ejemplar de las bases, para cuyo efecto deben cancelar S/5.00 en la caja de la entidad y recabar las bases en la Unidad de Logística y Control Patrimonial, sito en: Av. Salaverry N° 2495 – Distrito de San Isidro - Provincia y Departamento de Lima de 09:00 a 16:45hrs.

Importante

El costo de entrega de un ejemplar de las bases no puede exceder el costo de su reproducción.

1.11. BASE LEGAL

- Ley N° 31953, Ley de Presupuesto del Sector Público para el Año Fiscal 2024.
- Ley N°31954, Ley de Equilibrio Financiero del Presupuesto del Sector Público para el Año Fiscal 2024.
- Ley N°31955, Ley de Endeudamiento del Sector Público para el Año Fiscal 2024.
- Decreto Supremo N°344-2018-EF, Reglamento de la Ley N°30225, Ley de Contrataciones del Estado.
- Decreto Supremo N°082-2019-EF, Texto Único Ordenado de la Ley N°30225, Ley de Contrataciones del Estado.
- Decreto Supremo N° 021-2019-JUS. TUO de la Ley N° 27806, Ley de Transparencia y de Acceso a la Información Pública.
- Directivas y/o Pronunciamientos del OSCE.
- Decreto Legislativo N°1440, Decreto Legislativo del Sistema Nacional de Presupuesto Público.
- Decreto Legislativo N° 1432, que modifica el Decreto Legislativo N° 1252
- Decreto Legislativo N° 1260, que fortalece el Cuerpo General de Bomberos Voluntarios del Perú como parte del Sistema Nacional de Seguridad Ciudadana y Regula la Intendencia Nacional de Bomberos del Perú.
- Ley N° 27444, Ley del Procedimiento Administrativo General.
- Norma Técnica Peruana N° 2859-1 – Nivel de Inspección S-1 – Nivel de calidad aceptada 6S
- Reglamento de Organización y Funciones de la INBP.

- Código Civil
- Demás normas complementarias y conexas con el objeto del presente procedimiento de selección.

Las referidas normas incluyen sus respectivas modificaciones, de ser el caso.

CAPÍTULO II DEL PROCEDIMIENTO DE SELECCIÓN

2.1. CALENDARIO DEL PROCEDIMIENTO DE SELECCIÓN

Según el cronograma de la ficha de selección de la convocatoria publicada en el SEACE.

Importante

De conformidad con la vigesimosegunda Disposición Complementaria Final del Reglamento, en caso la Entidad (Ministerios y sus organismos públicos, programas o proyectos adscritos) haya difundido el requerimiento a través del SEACE siguiendo el procedimiento establecido en dicha disposición, no procede formular consultas u observaciones al requerimiento.

2.2. CONTENIDO DE LAS OFERTAS

La oferta contendrá, además de un índice de documentos², la siguiente documentación:

2.2.1. Documentación de presentación obligatoria

2.2.1.1. Documentos para la admisión de la oferta

- Declaración jurada de datos del postor. (**Anexo N° 1**)
- Documento que acredite la representación de quien suscribe la oferta.

En caso de persona jurídica, copia del certificado de vigencia de poder del representante legal, apoderado o mandatario designado para tal efecto.

En caso de persona natural, copia del documento nacional de identidad o documento análogo, o del certificado de vigencia de poder otorgado por persona natural, del apoderado o mandatario, según corresponda.

En el caso de consorcios, este documento debe ser presentado por cada uno de los integrantes del consorcio que suscriba la promesa de consorcio, según corresponda.

Advertencia

De acuerdo con el artículo 4 del Decreto Legislativo N° 1246, las Entidades están prohibidas de exigir a los administrados o usuarios la información que puedan obtener directamente mediante la interoperabilidad a que se refieren los artículos 2 y 3 de dicho Decreto Legislativo. En esa medida, si la Entidad es usuaria de la Plataforma de Interoperabilidad del Estado – PIDE³ y siempre que el servicio web se encuentre activo en el Catálogo de Servicios de dicha plataforma, no corresponderá exigir el certificado de vigencia de poder y/o documento nacional de identidad.

- Declaración jurada de acuerdo con el literal b) del artículo 52 del Reglamento. (**Anexo N° 2**)
- Declaración jurada de cumplimiento de las Especificaciones Técnicas contenidas en el numeral 3.1 del Capítulo III de la presente sección. (**Anexo N° 3**)

² La omisión del índice no determina la no admisión de la oferta.

³ Para mayor información de las Entidades usuarias y del Catálogo de Servicios de la Plataforma de Interoperabilidad del Estado – PIDE ingresar al siguiente enlace <https://www.gobiernodigital.gob.pe/interoperabilidad/>

e) Presentación de muestras de acuerdo al siguiente detalle:

7.3.1. PRESENTACIÓN Y EVALUACIÓN DE LAS MUESTRAS

- Los postores deben presentar junto con su oferta, una (01) muestra original del bien ofertado de talla "L" en bolsa transparente, confeccionado de acuerdo al modelo seleccionado.

- Los postores al presentar las muestras deberán tener en cuenta lo siguiente:

- a) Las muestras de los bienes a adquirir, deberán estar confeccionadas con el material requerido, modelo, costura, acabado y características en general, además exento de defectos de confección y acabados en su parte externa como interna, tales como: costuras

saltadas, costuras asimétricas y no alineadas, hilos sueltos, mal planchado, etc., según lo solicitado de acuerdo a las especificaciones técnicas.

- b) Cada muestra deberá estar rotulada y en forma visible, número de ítem, descripción del bien, número del procedimiento de selección y nombre del postor.

- c) La presentación de la muestra deberá ser presentada el mismo día programado en el calendario para la presentación de ofertas, en el horario de 9:00 a.m. a 13:00 y de 14:00 p.m. a 16:45 p.m., mesa de partes de la INBP ubicado en la Av. Salaverry N°2495 – San Isidro – Lima y deberá ser presentada con la siguiente documentación:

- Documento membretado dirigido a la Unidad de Logística y Control Patrimonial de la INBP.
- Adjuntar guía de remisión.

- Se verificará que las muestras cumplan con las especificaciones técnicas requeridas, respecto a las características técnicas tela, materiales utilizados, las cuales serán evaluadas por un experto independiente calificado, quien emitirá el respectivo informe técnico, sobre los bienes presentados. En caso las muestras no pasen la evaluación, se considerará a la oferta como NO ADMITIDA.

- Las muestras del postor ganador quedarán en poder de la INBP, como elementos de referencia, para el internamiento posterior de los productos adjudicados.

- Los postores cuyas muestras no cumplan con las especificaciones técnicas, y/o no hubieran sido favorecidos con la Buena Pro (excepto el 2° lugar), podrán recogerlas durante los cinco (5) días hábiles, posteriores a la fecha del consentimiento de la Buena Pro, caso contrario la entidad procederá a su destrucción y/o incineración.

- El postor que ocupe el 2° lugar, podrá recoger sus muestras durante los cinco (05) días hábiles, posteriores a la suscripción del contrato, caso contrario la entidad procederá a su destrucción y/o incineración.

El postor favorecido con la buena pro, podrá retirar sus muestras hasta los quince (15) días posteriores al internamiento de los bienes, caso contrario la entidad procederá a su destrucción y/o incineración.

7.3.1.1. PRECISIONES ACERCA DE LA EVALUACIÓN Y CALIFICACIÓN DE LA PARTE TÉCNICA DE LAS MUESTRAS DE LAS PRENDAS POR ÍTEM.

- a) Los aspectos de las características y/o requisitos funcionales que serán verificados mediante la presentación de las muestras son los siguientes:

Revisión de la confección:

- El modelo, medidas y componentes deberán ser los solicitados en las Bases.

Verificación del modelo de las prendas:

- Mediante prueba visual contrastada con las Especificaciones Técnicas (texto y gráficos) de las Bases Integradas.

Verificación de las medidas de:

- Tallas de las muestras.
- Ensanches.
- Costuras (puntadas por unidad de medida), incluido pespunte de ser el caso.
- Tamaños de los botones, broches, cierres.
- Distancias y ubicación de los componentes de las prendas como: bolsillos, inclinaciones, ojales, equidistancias de botones y ojales, vivos, cuellos, fuelles, presillas, pliegues, yugos de prendas, bastas, bastillados de mangas, tamaño y ubicación de etiquetas, aberturas, distancias: anchos y largos en general, dimensiones de los cierres, cruces, etc.

Verificación de materiales, insumos y/o avíos.

- Identificación de botones teñidos en su masa, mediante corte transversal.
- Tipo de tejidos, de forros, entretelas, fibra térmica y otros.
- Tipo de tejidos principales mediante contra muestra y EE.TT. de las telas indicadas en las bases integradas.
- Verificación de la cinta velcro, cinta reflectiva, broches, etc.
- Verificación de los hilos de costura.
- Verificación de las etiquetas.
- Bordado de los emblemas.

Verificación de la simetría de las prendas.

Visualización y medición:

- Largos de mangas y cuerpo
- Cuellos
- Bolsillos
- Cortes delantero y espalda
- Pegado de las Cintas reflectivas
- Distancias entre ojales y broches, cinta velcro
- Simetría de pegado de las piezas que componen las prendas
- Cortes simétricos en la parte interna de forro y tela principal
- Pegado de los emblemas de la institución
- Ruedos de prenda.

Se verificará la existencia de todos los componentes o insumos que conforman las prendas, la omisión o no cumplimiento de estos implicarán una descalificación del postor en el presente proceso.

b) Metodología que se utilizará:

Se verificará mediante inspección visual, manual y del tacto, el cumplimiento de las especificaciones técnicas del texto y del gráfico, las cuales serán comparados con la muestra ofertada por el postor y, ante alguna incongruencia entre lo detallado en el gráfico y la especificación técnica del texto, prima lo último si no se complementan.

Medición de las diferentes medidas de los componentes anteriormente citados mediante:

- Cinta métrica flexible.
- Regla de acero milimétrico y en pulgadas, de diferentes tamaños 50 cm, 20 cm, 10 cm.
- Calibrador o vernier con la capacidad de medir pulgadas y centímetros para distancias de precisión.
- Regla sexagesimal para medir ángulos de inclinación.
- Medición con ayuda de lupa para ayudarse en conteos en zonas difíciles de contabilizar.
- Tizas de diferentes colores para marcar las no conformidades.
- Piquetera, tijera, alicate de corte, cuchillas, para verificar los diversos componentes externos e internos.

Materiales, insumos y/o avíos principales y secundarios.

- Se verificará en todas sus partes (interna y externa) todos los componentes, insumos o avíos complementarios que conformarán las prendas de vestir, según especificaciones técnicas. La omisión o no cumplimiento de estos implicará una descalificación del postor al presente procedimiento de selección.

Para la verificación de las muestras (externas e internas) y dar conformidad del cumplimiento de las especificaciones técnicas establecidas en las bases, se utilizarán los siguientes instrumentos:

- 01 microscopio portátil: Para verificar los aspectos físicos de las fibras de hilados que componen el tejido (de ser necesario).
- 01 lupa cuenta-hilos: Para determinar la densidad (cantidad) de hilos en la tela (de ser necesario).
- 01 encendedor: Para identificar las fibras naturales y sintéticas, (de ser necesario)
- 01 muestrario de hilos: Para comparar y aproximar el título del hilado en la tela (de ser necesario).
- 01 piquetera: Para descoser, desarmar y verificar la limpieza de las costuras; asimismo, verificar el pegado de entretelas, ensanches, materiales y/o insumos, confección y acabados de las prendas, entre otros.
- 01 cuenta de hilos: Para determinar la densidad de urdiembre y trama de la tela.
- 01 cinta métrica flexible y reglas rígidas de acero inoxidable: Para determinar las medidas externas e internas de las partes de vestir.
- Transportador metálico: Para medir grados de inclinación requeridos de los componentes de las prendas.
- 01 calibrador: Para verificar la medida exacta requeridas en las especificaciones técnicas.
- 01 marcador de tela (tizado): Para marcar los incumplimientos externos e internos de las prendas, según lo solicitado en las especificaciones técnicas.
- 01 cámara digital: Para registrar detalles resaltantes, que incumplan con lo solicitado en las especificaciones técnicas (falla en los diseños, materiales, confecciones y acabados de las prendas).
- 01 alicate: para cortar botones y verificar si está teñido en su masa transversalmente.
- 01 lupa: Para verificar las puntadas y tipo de costura externa e interna en las prendas de vestir, según lo solicitado en las especificaciones técnicas.

c) Los mecanismos o pruebas a los que serán sometidas las muestras para determinar el cumplimiento de las características y especificaciones técnicas con los anteriores instrumentos y equipos se procederán a realizar:

- Cuantificar las prendas de acuerdo con lo pedido en las Bases.
- Tomar inventario de ellas según corresponda a cada postor.
- Verificación e identificación del muestrario de insumos y avios de cada ítem y su integridad en cuanto a componentes.
- Medición y verificación de las especificaciones técnicas en las partes externas e internas de las prendas. (Sin desarmar aún las prendas)
- Verificación externa e interna, sin destrozarse la prenda, para revisar los componentes que conforma la prenda, sean las requeridas por el EETT de las bases.
- Si el caso lo amerita se podrán aplicar pruebas adicionales como: Análisis Microscópico para determinar fibras extrañas en tejidos, método visual y fotográfico, tipo de tela o tejido: Método visual y fotográfico; y Evaluación Visual (pilosidad/pelusas) a través de réplicas fotográficas de alta resolución, entre otros.

Las prendas deberán ser confeccionadas con piezas completas, sin ser unidas con retazos o partes, aun cuando sean de la misma tela.

d) Número de muestras solicitadas

- Los contratistas presentarán una (01) muestra talla "L" para de los bienes ofertados, por cada ítem adjudicado y un muestrario de los materiales utilizados para su confección.
- Las presentaciones de las muestras son de acuerdo con el numeral 7.2.
- Para el caso de ítem 7 el contratista presentará una (01) muestra de talla estándar de los bienes ofertados y un muestrario de los materiales utilizados para su confección.

e) Órgano que se encargará de realizar evaluación de dichas muestras (Especialista).

- Profesional titulado, colegiado y habilitado en: ingeniería textil o ingeniería industrial o ingeniería química o carreras afines.
- Experiencia laboral específica mínima de cinco (05) años en entidades públicas y/o privadas.
- Experiencia específica mínima de cinco (05) años en labores y/o servicios relacionados en producción o asistencia o revisión o evaluación o inspección en el sector textil en confecciones en general
- Cursos, diplomados y/o capacitaciones:
 - ✓ Formación y/o Capacitación pericial.
 - ✓ Análisis de textiles y/o confecciones.
- El contratista deberá contar con inscripción vigente en el Registro Nacional de Proveedores – RNP – OSCE.
- RUC: Activo y Habido

f) Declaración jurada de plazo de entrega. (Anexo N° 4)⁴

g) Promesa de consorcio con firmas legalizadas, de ser el caso, en la que se consigne los integrantes, el representante común, el domicilio común y las obligaciones a las que se compromete cada uno de los integrantes del consorcio así como el porcentaje equivalente a dichas obligaciones. (Anexo N° 5)

h) El precio de la oferta en Soles. Adjuntar obligatoriamente el Anexo N° 6.

El precio total de la oferta y los subtotales que lo componen son expresados con dos (2) decimales. Los precios unitarios pueden ser expresados con más de dos (2) decimales.

Importante

El comité de selección verifica la presentación de los documentos requeridos. De no cumplir con lo requerido, la oferta se considera no admitida.

2.2.1.2. Documentos para acreditar los requisitos de calificación

Incorporar en la oferta los documentos que acreditan los "Requisitos de Calificación" que se detallan en el numeral 3.2 del Capítulo III de la presente sección de las bases.

⁴ En caso de considerar como factor de evaluación la mejora del plazo de entrega, el plazo ofertado en dicho anexo servirá también para acreditar este factor.

2.2.2. Documentación de presentación facultativa

En caso de procedimientos de selección por relación de ítems cuando el monto del valor estimado de algún ítem corresponda al monto de una Adjudicación Simplificada, se incluye el siguiente literal:

Ítem N° 5 – 7 – 8

Solicitud de bonificación del cinco por ciento (5%) por tener la condición de micro y pequeña empresa (Anexo N° 10).

Advertencia

El comité de selección no podrá exigir al postor la presentación de documentos que no hayan sido indicados en los acápites "Documentos para la admisión de la oferta", "Requisitos de calificación" y "Factores de evaluación".

2.3. REQUISITOS PARA PERFECCIONAR EL CONTRATO

El postor ganador de la buena pro debe presentar los siguientes documentos para perfeccionar el contrato:

- a) Garantía de fiel cumplimiento del contrato.
- b) Garantía de fiel cumplimiento por prestaciones accesorias, de ser el caso.
- c) Contrato de consorcio con firmas legalizadas ante Notario de cada uno de los integrantes, de ser el caso.
- d) Código de cuenta interbancaria (CCI) o, en el caso de proveedores no domiciliados, el número de su cuenta bancaria y la entidad bancaria en el exterior.
- e) Copia de la vigencia del poder del representante legal de la empresa que acredite que cuenta con facultades para perfeccionar el contrato, cuando corresponda.
- f) Copia de DNI del postor en caso de persona natural, o de su representante legal en caso de persona jurídica.

Advertencia

De acuerdo con el artículo 4 del Decreto Legislativo N° 1246, las Entidades están prohibidas de exigir a los administrados o usuarios la información que puedan obtener directamente mediante la interoperabilidad a que se refieren los artículos 2 y 3 de dicho Decreto Legislativo. En esa medida, si la Entidad es usuaria de la Plataforma de Interoperabilidad del Estado – PIDE⁵ y siempre que el servicio web se encuentre activo en el Catálogo de Servicios de dicha plataforma, no corresponderá exigir los documentos previstos en los literales e) y f).

- g) Domicilio para efectos de la notificación durante la ejecución del contrato.
- h) Autorización de notificación de la decisión de la Entidad sobre la solicitud de ampliación de plazo mediante medios electrónicos de comunicación⁶ (Anexo N° 11).
- i) Detalle de los precios unitarios del precio ofertado⁷.
- j) Detalle del precio de la oferta de cada uno de los bienes que conforman el paquete⁸ (para el ítem 1)

⁵ Para mayor información de las Entidades usuarias y del Catálogo de Servicios de la Plataforma de Interoperabilidad del Estado – PIDE ingresar al siguiente enlace <https://www.gobiernodigital.gob.pe/interoperabilidad/>

⁶ En tanto se implemente la funcionalidad en el SEACE, de conformidad con la Primera Disposición Complementaria Transitoria del Decreto Supremo N° 234-2022-EF.

⁷ Incluir solo en caso de la contratación bajo el sistema a suma alzada.

⁸ Incluir solo en caso de contrataciones por paquete.

Importante

- En caso que el postor ganador de la buena pro sea un consorcio, las garantías que presente este para el perfeccionamiento del contrato, así como durante la ejecución contractual, de ser el caso, además de cumplir con las condiciones establecidas en el artículo 33 de la Ley y en el artículo 148 del Reglamento, deben consignar expresamente el nombre completo o la denominación o razón social de los integrantes del consorcio, en calidad de garantizados, de lo contrario no podrán ser aceptadas por las Entidades. No se cumple el requisito antes indicado si se consigna únicamente la denominación del consorcio, conforme lo dispuesto en la Directiva "Participación de Proveedores en Consorcio en las Contrataciones del Estado".
- En los contratos derivados de procedimientos de selección por relación de ítems, cuando el monto del ítem adjudicado o la sumatoria de los montos de los ítems adjudicados sea igual o menor a doscientos mil Soles (S/ 200,000.00), no corresponde presentar garantía de fiel cumplimiento de contrato ni garantía de fiel cumplimiento por prestaciones accesorias, conforme a lo dispuesto en el literal a) del artículo 152 del Reglamento.

Importante

- Corresponde a la Entidad verificar que las garantías presentadas por el postor ganador de la buena pro cumplan con los requisitos y condiciones necesarios para su aceptación y eventual ejecución, sin perjuicio de la determinación de las responsabilidades funcionales que correspondan.
- De conformidad con el Reglamento Consular del Perú aprobado mediante Decreto Supremo N° 076-2005-RE para que los documentos públicos y privados extendidos en el exterior tengan validez en el Perú, deben estar legalizados por los funcionarios consulares peruanos y refrendados por el Ministerio de Relaciones Exteriores del Perú, salvo que se trate de documentos públicos emitidos en países que formen parte del Convenio de la Apostilla, en cuyo caso bastará con que estos cuenten con la Apostilla de la Haya⁹.
- La Entidad no puede exigir documentación o información adicional a la consignada en el presente numeral para el perfeccionamiento del contrato.

2.4. PERFECCIONAMIENTO DEL CONTRATO

El contrato se perfecciona con la suscripción del documento que lo contiene. Para dicho efecto el postor ganador de la buena pro, dentro del plazo previsto en el artículo 141 del Reglamento, debe presentar la documentación requerida en sito en: Av. Salaverry N° 2495 – Distrito de San Isidro - Provincia y Departamento de Lima de 09:00 a 16:45hrs.

Importante

En el caso de procedimientos de selección por relación de ítems, se puede perfeccionar el contrato con la suscripción del documento o con la recepción de una orden de compra, cuando el monto del valor estimado del ítem no supere los doscientos mil Soles (S/ 200,000.00).

2.5. ADELANTOS

La Entidad otorgará un (01) adelanto directo por cada ítem hasta por el treinta (30%) del monto del contrato original.

El contratista debe solicitar los adelantos dentro de los ocho (08) días siguientes a la firma de contrato, adjuntando a su solicitud la garantía por adelantos mediante carta fianza o póliza de caución acompañada del comprobante de pago correspondiente. Vencido dicho plazo no procede la solicitud.

La Entidad debe entregar el monto solicitado dentro de los siete (07) días contados a partir del día siguiente de recibida la solicitud del contratista.

⁹ Según lo previsto en la Opinión N° 009-2016/DTN.

2.6. FORMA DE PAGO

La Entidad realizará el pago de la contraprestación pactada a favor del contratista en un pago único, luego de la recepción formal y completada de la documentación correspondiente, según lo establecido en el artículo 171 del Reglamento de la Ley de Contrataciones del Estado.

Para efectos del pago de las contraprestaciones ejecutadas por el contratista, la Entidad debe contar con la siguiente documentación:

- Informe de recepción del almacén central de la Intendencia Nacional de Bomberos del Perú.
- Conformidad del funcionario responsable de la Subdirección de Gestión de Recursos Materiales y Mantenimiento.
- Factura
- Guía de remisión
- Copia de la Orden de compra y/o contrato.

Dicha documentación se debe presentar en Mesa de partes de la Entidad, sito en: Av. Salaverry N° 2495 – Distrito de San Isidro - Provincia y Departamento de Lima de 09:00 a 16:45hrs.

CAPÍTULO III REQUERIMIENTO

Importante

De conformidad con el numeral 29.8 del artículo 29 del Reglamento, el área usuaria es responsable de la adecuada formulación del requerimiento, debiendo asegurar la calidad técnica y reducir la necesidad de su reformulación por errores o deficiencias técnicas que repercutan en el proceso de contratación.

3.1. ESPECIFICACIONES TÉCNICAS



PERÚ Ministerio del Interior

Intendencia Nacional de Bomberos Voluntarios del Perú



"Decenio de la Igualdad de oportunidades para mujeres y hombres"
"Año del Bicentenario, de la consolidación de nuestra Independencia, y de la conmemoración de las heroicas batallas de Junín y Ayacucho"

ESPECIFICACIONES TÉCNICAS ADQUISICIÓN DE KIT DE INDUMENTARIA PARA BOMBEROS DEL CUERPO GENERAL DE BOMBEROS VOLUNTARIOS DEL PERÚ Y KIT DE INDUMENTARIA PARA CHOFERES MAQUINISTAS DE LA INTENDENCIA NACIONAL DE BOMBEROS DEL PERÚ.

1. DENOMINACIÓN DE LA ADQUISICIÓN

Adquisición de Kit de Indumentaria para Bomberos del Cuerpo General de Bomberos Voluntarios del Perú y Kit de Indumentaria para choferes maquinistas de la Intendencia Nacional de Bomberos del Perú.

2. AREA USUARIA

Subdirección de Gestión de Recursos Materiales y Mantenimiento - SGRMM

3. FINALIDAD PUBLICA

Brindar identificación, protección y seguridad al personal de Bomberos Voluntarios y Choferes Maquinistas durante las operaciones de respuesta de emergencias a nivel nacional.

4. ANTECEDENTES

En mérito a la atención del Requerimiento N° 2048-2023-CGBVP/DIGO de la Dirección General de Voluntariado del Cuerpo General de Bomberos Voluntarios del Perú emitido bajo el Memorando/Req. N° 062-2023 CGBVP/DIGO.

5. BASE LEGAL

- Ley N° 31953, Ley de Presupuesto del Sector Público para el Año Fiscal 2024.
- Ley N° 31954, Ley de equilibrio financiero del presupuesto del sector público para el año fiscal 2024.
- Decreto Legislativo N° 1260, que fortalece el Cuerpo General de Bomberos Voluntarios del Perú como Parte del Sistema Nacional de Seguridad Ciudadana y Regula la Intendencia Nacional de Bomberos del Perú.
- Ley N° 27444- Ley del procedimiento Administrativo General.
- TUO de la Ley N° 30225 – Ley de Contrataciones del Estado y su Reglamento.
- Reglamento de Organización y Funciones de la INBP.
- Código Civil.

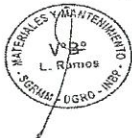

6. OBJETO DE LA CONTRATACIÓN

Adquisición de Kit de Indumentaria para Bomberos del Cuerpo General de Bomberos Voluntarios del Perú y Kit de Indumentaria para choferes maquinistas de la Intendencia Nacional de Bomberos del Perú, es necesario para brindar respuesta confiable y segura en las emergencias y dotar al Cuerpo de Bomberos Voluntarios del Perú de uniformes calidad, como el personal de la Intendencia Nacional de Bomberos del Perú.

INTENDENCIA NACIONAL DE BOMBEROS DEL PERÚ
LICITACIÓN PÚBLICA N° 05-2024-INBP-1- PRIMERA CONVOCATORIA
"ADQUISICIÓN DE KIT DE INDUMENTARIA PARA BOMBEROS DEL CUERPO GENERAL DE BOMBEROS VOLUNTARIOS DEL PERÚ Y KIT DE INDUMENTARIA PARA CHOFERES MAQUINISTAS DE LA INTENDENCIA NACIONAL DE BOMBEROS DEL PERÚ"

691



PERÚ Ministerio del Interior



"Declaro de la Igualdad de oportunidades para mujeres y hombres"
"Año del Bicentenario, de la consolidación de nuestra independencia, y de la conmemoración de las heroicas batallas de Junín y Ayacucho"

7. DESCRIPCIÓN

7.1. CANTIDAD DE KIT DE INDUMENTARIA

ITEM	DESCRIPCIÓN	UNIDAD DE MEDIDA	TALLAS	CANTIDAD PARA BOMBEROS	CANTIDAD PARA CHOFERES MAQUINISTAS	TOTAL
1	POLOS CUELLO REDONDO MANGA CORTA	UNIDAD	XS	245	0	245
			S	1,113	13	1,126
			M	2,866	170	3,036
			L	2,942	259	3,201
			XL	1,365	139	1,504
			2XL	308	41	349
			3XL	70	4	74
			4XL	1	0	1
			TOTAL	8,910	626	9,536
	POLOS CUELLO REDONDO MANGA LARGA	UNIDAD	XS	245	0	245
			S	1,112	0	1,112
			M	2,865	0	2,865
			L	2,944	0	2,944
			XL	1,366	0	1,366
			2XL	307	0	307
			3XL	70	0	70
			4XL	1	0	1
			TOTAL	8,910	0	8,910
	POLOS CUELLO CAMISERO MANGA LARGA	UNIDAD	XS	0	0	0
			S	0	13	13
			M	0	170	170
			L	0	259	259
			XL	0	139	139
			2XL	0	41	41
			3XL	0	4	4
			4XL	0	0	0
			TOTAL	0	626	626



ITEM	DESCRIPCIÓN	UNIDAD DE MEDIDA	TALLAS	CANTIDAD PARA BOMBEROS	CANTIDAD PARA CHOFERES MAQUINISTAS	TOTAL
2	CASAQUILLA DE FAENA	UNIDAD	XS	214	0	214
			S	1,085	13	1,098
			M	2,823	167	2,990
			L	2,951	252	3,203
			XL	1,446	147	1,593
			2XL	320	42	362
			3XL	70	5	75
			4XL	1	0	1
			TOTAL	8,910	626	9,536

ITEM	DESCRIPCIÓN	UNIDAD DE MEDIDA	TALLAS	CANTIDAD PARA BOMBEROS	CANTIDAD PARA CHOFERES MAQUINISTAS	TOTAL
3	PANTALÓN DE FAENA	UNIDAD	XS	422	0	422
			S	2,066	10	2,076
			M	5,816	151	5,967
			L	5,757	240	5,997
			XL	2,921	156	3,077
			2XL	703	60	763
			3XL	133	9	142
			4XL	2	0	2
			TOTAL	17,820	626	18,446

Av. Salaverry 2495, San Isidro, Lima 27 – Perú
Fono: (511) 399 1111 – anexo 1180
www.gob.pe/inbp



BICENTENARIO
PERÚ
2024

INTENDENCIA NACIONAL DE BOMBEROS DEL PERÚ
LICITACIÓN PÚBLICA N° 05-2024-INBP-1- PRIMERA CONVOCATORIA
"ADQUISICIÓN DE KIT DE INDUMENTARIA PARA BOMBEROS DEL CUERPO GENERAL DE BOMBEROS VOLUNTARIOS DEL PERÚ Y KIT DE INDUMENTARIA PARA CHOFERES MAQUINISTAS DE LA INTENDENCIA NACIONAL DE BOMBEROS DEL PERÚ"

670



PERÚ Ministerio del Interior



"Decenio de la Igualdad de oportunidades para mujeres y hombres"
"Año del Bicentenario, de la consolidación de nuestra Independencia, y de la conmemoración de las heroicas batallas de Junín y Ayacucho"

ITEM	DESCRIPCION	UNIDAD DE MEDIDA	TALLAS	CANTIDAD PARA BOMBEROS	CANTIDAD PARA CHOFERES MAQUINISTAS	TOTAL
4	CASACA IMPERMEABLE	UNIDAD	XS	212	0	212
			S	1,097	12	1,109
			M	2,811	160	2,971
			L	2,938	247	3,185
			XL	1,448	158	1,606
			2XL	329	44	373
			3XL	74	5	79
			4XL	1	0	1
			TOTAL	8,910	626	9,536

ITEM	DESCRIPCION	UNIDAD DE MEDIDA	TALLAS	CANTIDAD PARA BOMBEROS	CANTIDAD PARA CHOFERES MAQUINISTAS	TOTAL
5	OVEROL DE FAENA	UNIDAD	XS	34	0	34
			S	95	0	95
			M	577	0	577
			L	670	0	670
			XL	460	0	460
			2XL	110	0	110
			3XL	32	0	32
			4XL	1	0	1
			TOTAL	1.979	0	1.979

ITEM	DESCRIPCION	UNIDAD DE MEDIDA	TALLAS	CANTIDAD PARA BOMBEROS	CANTIDAD PARA CHOFERES MAQUINISTAS	TOTAL
6	CHALECO DE FAENA	UNIDAD	XS	214	0	214
			S	1,085	0	1,085
			M	2,823	0	2,823
			L	2,951	0	2,951
			XL	1,446	0	1,446
			2XL	320	0	320
			3XL	70	0	70
			4XL	1	0	1
			TOTAL	8,910	0	8,910

ITEM	DESCRIPCION	UNIDAD DE MEDIDA	TALLAS	CANTIDAD PARA BOMBEROS	CANTIDAD PARA CHOFERES MAQUINISTAS	TOTAL
7	GORRA TIPO JOCKEY	UNIDAD	ESTÁNDAR	8910	626	9536
			TOTAL	8,910	626	9,536



Av. Salaverry 2495, San Isidro, Lima 27 – Perú
Fono: (511) 399 1111 – anexo 1180
www.gob.pe/inbp



BICENTENARIO
PERÚ
2024

687



PERÚ Ministerio del Interior



"Decenio de la igualdad de oportunidades para mujeres y hombres"
 "Año del Bicentenario, de la consolidación de nuestra Independencia, y de la conmemoración
 de las heroicas batallas de Junín y Ayacucho"

ITEM	DESCRIPCION	UNIDAD DE MEDIDA	TALLAS	CANTIDAD PARA BOMBEROS	CANTIDAD PARA CHOFERES MAQUINISTAS	TOTAL
8	CORREA	UNIDAD	XS	211	0	211
			S	1033	10	1043
			M	2908	151	3059
			L	2878	240	3118
			XL	1461	156	1617
			2XL	351	60	411
			3XL	67	9	76
			4XL	1	0	1
TOTAL			8.910	626	9.536	

7.2. CARACTERÍSTICAS TÉCNICAS DE KIT DE INDUMENTARIA

ITEM	DESCRIPCION	CANTIDAD	ANEXO
Ítem 1	Características técnicas de polos cuello redondo manga corta para bombero	8,910	Anexo N°01
Ítem 1	Características técnicas de polos cuello redondo manga larga para bombero	8,910	Anexo N°02
Ítem 1	Características técnicas de polos cuello redondo manga corta para chofer maquinista	626	Anexo N°03
Ítem 1	Características técnicas de polos cuello camisero manga larga para chofer maquinista	626	Anexo N°04
Ítem 2	Características técnicas de casaquilla de faena para bombero	8,910	Anexo N°05
Ítem 2	Características técnicas de casaquilla de faena para chofer maquinista	626	Anexo N°06
Ítem 3	Características técnicas de pantalón de faena para bombero	17,820	Anexo N°07
Ítem 3	Características técnicas de pantalón de faena para chofer maquinista	626	Anexo N°08
Ítem 4	Características técnicas de casaca impermeable para bombero	8,910	Anexo N°09
Ítem 4	Características técnicas de casaca impermeable para chofer maquinista	626	Anexo N°10
Ítem 5	Características técnicas de overol de faena para bombero	1,979	Anexo N°11
Ítem 6	Características técnicas de chaleco de faena para bombero	8,910	Anexo N°12
Ítem 7	Características técnicas de gorra tipo jockey para bombero	8,910	Anexo N°13
Ítem 7	Características técnicas de gorra tipo jockey para chofer maquinista	626	Anexo N°14
Ítem 8	Características técnicas de correa para bombero y chofer maquinista	9,536	Anexo N°15

7.3. OTRAS CONSIDERACIONES

7.3.1. PRESENTACIÓN Y EVALUACIÓN DE LAS MUESTRAS

- Los postores deben presentar junto con su oferta, una (01) muestra original del bien ofertado de talla "L" en bolsa transparente, confeccionado de acuerdo al modelo seleccionado.
- Los postores al presentar las muestras deberán tener en cuenta lo siguiente:
 - a) Las muestras de los bienes a adquirir, deberán estar confeccionadas con el material requerido, modelo, costura, acabado y características en general, además exento de defectos de confección y acabados en su parte externa como interna, tales como: costuras

Av. Salaverry 2495, San Isidro, Lima 27 – Perú
 Fono: (511) 399 1111 – anexo 1180
 www.gob.pe/inbp



BICENTENARIO
 PERÚ
 2024

677



PERÚ

Ministerio del Interior

Intendencia Nacional de Bomberos del Perú



"Declaro de la Igualdad de oportunidades para mujeres y hombres"
"Año del Bicentenario, de la consolidación de nuestra Independencia, y de la conmemoración de las heroicas batallas de Junín y Ayacucho"

saltadas, costuras asimétricas y no alineadas, hilos sueltos, mal planchado, etc., según lo solicitado de acuerdo a las especificaciones técnicas.

- b) Cada muestra deberá estar rotulada y en forma visible, número de ítem, descripción del bien, número del procedimiento de selección y nombre del postor.
- c) La presentación de la muestra deberá ser presentada el mismo día programado en el calendario para la presentación de ofertas, en el horario de 9:00 a.m. a 13:00 y de 14:00 p.m. a 16:45 p.m., mesa de partes de la INBP ubicado en la Av. Salaverry N°2495 – San Isidro – Lima y deberá ser presentada con la siguiente documentación:

- Documento membretado dirigido a la Unidad de Logística y Control Patrimonial de la INBP.
- Adjuntar guía de remisión.

- Se verificará que las muestras cumplan con las especificaciones técnicas requeridas, respecto a las características técnicas tela, materiales utilizados, las cuales serán evaluadas por un experto independiente calificado, quien emitirá el respectivo informe técnico, sobre los bienes presentados. En caso las muestras no pasen la evaluación, se considerará a la oferta como NO ADMITIDA.

- Las muestras del postor ganador quedarán en poder de la INBP, como elementos de referencia, para el internamiento posterior de los productos adjudicados.

- Los postores cuyas muestras no cumplan con las especificaciones técnicas, y/o no hubieran sido favorecidos con la Buena Pro (excepto el 2° lugar), podrán recogerlas durante los cinco (5) días hábiles, posteriores a la fecha del consentimiento de la Buena Pro, caso contrario la entidad procederá a su destrucción y/o incineración.

- El postor que ocupe el 2° lugar, podrá recoger sus muestras durante los cinco (05) días hábiles, posteriores a la suscripción del contrato, caso contrario la entidad procederá a su destrucción y/o incineración.

El postor favorecido con la buena pro, podrá retirar sus muestras hasta los quince (15) días posteriores al internamiento de los bienes, caso contrario la entidad procederá a su destrucción y/o incineración.

7.3.1.1. PRECISIONES ACERCA DE LA EVALUACIÓN Y CALIFICACIÓN DE LA PARTE TÉCNICA DE LAS MUESTRAS DE LAS PRENDAS POR ÍTEM.

- a) Los aspectos de las características y/o requisitos funcionales que serán verificados mediante la presentación de las muestras son los siguientes:

Revisión de la confección:

- El modelo, medidas y componentes deberán ser los solicitados en las Bases.

Verificación del modelo de las prendas:

- Mediante prueba visual contrastada con las Especificaciones Técnicas (texto y gráficos) de las Bases Integradas.

Av. Salaverry 2495, San Isidro, Lima 27 – Perú
Fono: (511) 399 1111 – anexo 1180
www.gob.pe/inbp





PERÚ Ministerio del Interior

Intendencia Nacional de Bomberos



"Decenio de la Igualdad de oportunidades para mujeres y hombres"
"Año del Bicentenario, de la consolidación de nuestra Independencia, y de la conmemoración de las heroicas batallas de Junín y Ayacucho"

Verificación de las medidas de:

- Tallas de las muestras.
- Ensanches.
- Costuras (puntadas por unidad de medida), incluido pespunte de ser el caso.
- Tamaños de los botones, broches, cierres.
- Distancias y ubicación de los componentes de las prendas como: bolsillos, inclinaciones, ojales, equidistancias de botones y ojales, vivos, cuellos, fuelles, presillas, pliegues, yugos de prendas, bastas, bastillados de mangas, tamaño y ubicación de etiquetas, aberturas, distancias: anchos y largos en general, dimensiones de los cierres, cruces, etc.

Verificación de materiales, insumos y/o avíos.

- Identificación de botones teñidos en su masa, mediante corte transversal.
- Tipo de tejidos, de forros, entretelas, fibra térmica y otros.
- Tipo de tejidos principales mediante contra muestra y EE.TT. de las telas indicadas en las bases integradas.
- Verificación de la cinta velcro, cinta reflectiva, broches, etc.
- Verificación de los hilos de costura.
- Verificación de las etiquetas.
- Bordado de los emblemas.

Verificación de la simetría de las prendas.

Visualización y medición:

- Largos de mangas y cuerpo
- Cuellos
- Bolsillos
- Cortes delantero y espalda
- Pegado de las Cintas reflectivas
- Distancias entre ojales y broches, cinta velcro
- Simetría de pegado de las piezas que componen las prendas
- Cortes simétricos en la parte interna de forro y tela principal
- Pegado de los emblemas de la Institución
- Ruedos de prenda.

Se verificará la existencia de todos los componentes o insumos que conforman las prendas, la omisión o no cumplimiento de estos implicarán una descalificación del postor en el presente proceso.

b) Metodología que se utilizará:

Se verificará mediante inspección visual, manual y del tacto, el cumplimiento de las especificaciones técnicas del texto y del gráfico, las cuales serán comparados con la muestra ofertada por el postor y, ante alguna incongruencia entre lo detallado en el gráfico y la especificación técnica del texto, prima lo último si no se complementan.

Medición de las diferentes medidas de los componentes anteriormente citados mediante:

- Cinta métrica flexible.

Av. Salaverry 2495, San Isidro, Lima 27 – Perú
Fono: (511) 399 1111 – anexo 1180
www.gob.pe/inbp



INTENDENCIA NACIONAL DE BOMBEROS DEL PERÚ

LICITACIÓN PÚBLICA N° 05-2024-INBP-1- PRIMERA CONVOCATORIA

"ADQUISICIÓN DE KIT DE INDUMENTARIA PARA BOMBEROS DEL CUERPO GENERAL DE BOMBEROS VOLUNTARIOS DEL PERÚ Y KIT DE INDUMENTARIA PARA CHOFERES MAQUINISTAS DE LA INTENDENCIA NACIONAL DE BOMBEROS DEL PERÚ"



PERÚ

Ministerio del Interior



"Decenio de la Igualdad de oportunidades para mujeres y hombres"
"Año del Bicentenario, de la consolidación de nuestra Independencia, y de la conmemoración
de las heroicas batallas de Junín y Ayacucho"

- Regla de acero milimétrico y en pulgadas, de diferentes tamaños 50 cm, 20 cm, 10 cm.
- Calibrador o vernier con la capacidad de medir pulgadas y centímetros para distancias de precisión.
- Regla sexagesimal para medir ángulos de inclinación.
- Medición con ayuda de lupa para ayudarse en conteos en zonas difíciles de contabilizar.
- Tizas de diferentes colores para marcar las no conformidades.
- Piquetera, tijera, alicate de corte, cuchillas, para verificar los diversos componentes externos e internos.

Materiales, Insumos y/o avíos principales y secundarios.

- Se verificará en todas sus partes (interna y externa) todos los componentes, insumos o avíos complementarios que conformarán las prendas de vestir, según especificaciones técnicas. La omisión o no cumplimiento de estos implicará una descalificación del postor al presente procedimiento de selección.

Para la verificación de las muestras (externas e internas) y dar conformidad del cumplimiento de las especificaciones técnicas establecidas en las bases, se utilizarán los siguientes instrumentos:

- 01 microscopio portátil: Para verificar los aspectos físicos de las fibras de hilados que componen el tejido (de ser necesario).
- 01 lupa cuenta-hilos: Para determinar la densidad (cantidad) de hilos en la tela (de ser necesario).
- 01 encendedor: Para identificar las fibras naturales y sintéticas, (de ser necesario)
- 01 muestrario de hilos: Para comparar y aproximar el título del hilado en la tela (de ser necesario).
- 01 piquetera: Para descoser, desarmar y verificar la limpieza de las costuras; asimismo, verificar el pegado de entretelas, ensanches, materiales y/o insumos, confección y acabados de las prendas, entre otros.
- 01 cuenta de hilos: Para determinar la densidad de urdiembre y trama de la tela.
- 01 cinta métrica flexible y reglas rígidas de acero inoxidable: Para determinar las medidas externas e internas de las partes de vestir.
- Transportador metálico: Para medir grados de inclinación requeridos de los componentes de las prendas.
- 01 calibrador: Para verificar la medida exacta requeridas en las especificaciones técnicas.
- 01 marcador de tela (tizado): Para marcar los incumplimientos externos e internos de las prendas, según lo solicitado en las especificaciones técnicas.
- 01 cámara digital: Para registrar detalles resaltantes, que incumplan con lo solicitado en las especificaciones técnicas (falla en los diseños, materiales, confecciones y acabados de las prendas).
- 01 alicate: para cortar botones y verificar si está teñido en su masa transversalmente.
- 01 lupa: Para verificar las puntadas y tipo de costura externa e interna en las prendas de vestir, según lo solicitado en las especificaciones técnicas.



Av. Salaverry 2495, San Isidro, Lima 27 – Perú
Fono: (511) 398 1111 – anexo 1180
www.gob.pe/inbp



645



PERÚ Ministerio del Interior



"Decenio de la Igualdad de oportunidades para mujeres y hombres"
"Año del Bicentenario, de la consolidación de nuestra Independencia, y de la conmemoración de las heroicas batallas de Junín y Ayacucho"

c) Los mecanismos o pruebas a los que serán sometidas las muestras para determinar el cumplimiento de las características y especificaciones técnicas con los anteriores instrumentos y equipos se procederán a realizar:

- Cuantificar las prendas de acuerdo con lo pedido en las Base.
- Tomar inventario de ellas según corresponda a cada postor.
- Verificación e identificación del muestrario de insumos y avíos de cada ítem y su integridad en cuanto a componentes.
- Medición y verificación de las especificaciones técnicas en las partes externas e internas de las prendas. (Sin desarmar aún las prendas)
- Verificación externa e interna, sin destruir la prenda, para revisar los componentes que conforma la prenda, sean las requeridas por el EETT de las bases.
- Si el caso lo amerita se podrán aplicar pruebas adicionales como: Análisis Microscópico para determinar fibras extrañas en tejidos, método visual y fotográfico, tipo de tela o tejido: Método visual y fotográfico; y Evaluación Visual (pilosidad/pelusas) a través de replicas fotográficas de alta resolución, entre otros.

Las prendas deberán ser confeccionadas con piezas completas, sin ser unidas con retazos o partes, aun cuando sean de la misma tela.

d) Número de muestras solicitadas

- Los contratistas presentarán una (01) muestra talla "L" para de los bienes ofertados, por cada ítem adjudicado y un muestrario de los materiales utilizados para su confección.
- Las presentaciones de las muestras son de acuerdo con el numeral 7.2.
- Para el caso de ítem 7 el contratista presentara una (01) muestra de talla estándar de los bienes ofertados y un muestrario de los materiales utilizados para su confección.

e) Órgano que se encargará de realizar evaluación de dichas muestras (Especialista).

- Profesional titulado, colegiado y habilitado en: ingeniería textil o Ingeniería industrial o ingeniería química o carreras afines.
- Experiencia laboral específica mínima de cinco (05) años en entidades públicas y/o privadas.
- Experiencia específica mínima de cinco (05) años en labores y/o servicios relacionados en producción o asistencia o revisión o evaluación o inspección en el sector textil en confecciones en general
- Cursos, diplomados y/o capacitaciones:
 - ✓ Formación y/o Capacitación pericial.
 - ✓ Análisis de textiles y/o confecciones.
- El contratista deberá contar con inscripción vigente en el Registro Nacional de Proveedores – RNP – OSCE.
- RUC: Activo y Habido

7.3.2. VISITAS INOPINADAS DURANTE EL PROCESO DE CONFECCIÓN Y ENTREGA DE LOS BIENES

- El proveedor deberá brindar las facilidades al personal del área usuaria para realizar la inspección y revisión de los avances de la confección y cumplimiento de las condiciones contractuales.

Av. Salaverry 2495, San Isidro, Lima 27 – Perú
Fono: (511) 399 1111 – anexo 1180
www.gob.pe/inbp



BICENTENARIO
PERÚ
2024



PERÚ Ministerio del Interior



"Decenio de la Igualdad de oportunidades para mujeres y hombres"
"Año del Bicentenario, de la consolidación de nuestra independencia, y de la conmemoración de las heroicas batallas de Junín y Ayacucho"

- Las visitas del personal del área usuaria serán inopinadas y el proveedor deberá disponer la presencia de una persona autorizada responsable de recibir las indicaciones del personal del área usuaria.
- El área usuaria con asistencia técnica de un profesional con conocimiento técnico en el objeto de la convocatoria, verificará el cumplimiento de las especificaciones técnicas de los bienes descritos en el numeral 7.2, de los bienes ingresados al Almacén de la INBP, a fin de otorgar la conformidad respectiva por el área usuaria.

8. LUGAR Y PLAZO DE ENTREGA

El bien se entregará en el Almacén Central de la Intendencia Nacional de Bomberos del Perú - INBP, sito en Av. La Paz N° 900 - San Miguel, en horario de atención de lunes a viernes de 9:00 a.m. a 13:00 p.m. y de 14:00 p.m. a 16:45 p.m., en un plazo máximo de 120 días calendario por cada ITEM; a partir del día siguiente de la notificación de la orden de compra y/o la firma de contrato.

9. CONFORMIDAD DEL BIEN

La recepción y conformidad del bien se realizará de acuerdo a lo establecido en el artículo 168 del Reglamento de la Ley de Contrataciones del Estado.

Los bienes serán recepcionados por el personal de Almacén de la entidad, situado en la Av. La Paz N° 900 - Distrito San Miguel - Departamento de Lima, en horario laborable de 9:00 a.m. a 13:00 y de 14:00 p.m. a 16:45 p.m., de lunes a viernes, para lo cual el contratista, realizará las coordinaciones mediante correo electrónico y/o escrito con un (01) día de anticipación con la Unidad de Logística y Control Patrimonial (ULCP).

La Subdirección de Gestión de Recursos Materiales y Mantenimiento (SGRMM) como área usuaria, fijará fecha y hora para la toma de muestras y realizará la invitación escrita a una empresa certificadora, acreditada ante INACAL, para que proceda con la toma de muestras, de acuerdo a la naturaleza y la cantidad necesaria, para realizar el análisis de los bienes señalados; asimismo, el costo de dicho análisis será asumido por el contratista.

El área usuaria, comunicará a la Unidad de Logística y Control Patrimonial (ULCP), sobre la invitación a la empresa certificadora, con la finalidad de que se notifique al contratista para que asuma el costo y presenciar el proceso de toma de muestras por parte de la empresa certificadora.

El proceso de toma de muestras será con la participación de un representante de la Unidad de Logística y Control Patrimonial (ULCP), un representante de la Gerencia General y un representante del Órgano de Control Institucional (OCI) de la entidad, asimismo, participará un representante del área usuaria, con la finalidad de presenciar la toma de muestras por la empresa certificadora. Al finalizar el proceso de la toma de muestras, se suscribirá un acta, la cual será remitida por el área usuaria a la Unidad de Logística y Control Patrimonial a efectos que sea incorporado en el expediente del contrato.

La empresa certificadora, deberá emitir un certificado de calidad a nombre de la entidad, el cual será presentado por mesa de partes de la Intendencia Nacional de Bomberos del Perú - INBP ubicado en la Av. Salaverry N°2495 - San Isidro - Lima en el horario de 9:00 a.m. a 13:00 y de 14:00 p.m. a 16:45 p.m., y dirigido al área usuaria.

El procedimiento de muestreo, se basará en la NORMA TECNICA PERUANA N° 2859-1, nivel de inspección S-1; nivel de calidad aceptada 6,5 (que es el menor nivel que faculta tomar dicha norma).



INTENDENCIA NACIONAL DE BOMBEROS DEL PERÚ
LICITACIÓN PÚBLICA N° 05-2024-INBP-1- PRIMERA CONVOCATORIA
"ADQUISICIÓN DE KIT DE INDUMENTARIA PARA BOMBEROS DEL CUERPO GENERAL DE BOMBEROS VOLUNTARIOS DEL PERÚ Y KIT DE INDUMENTARIA PARA CHOFERES MAQUINISTAS DE LA INTENDENCIA NACIONAL DE BOMBEROS DEL PERÚ"

683



PERÚ

Ministerio del Interior



"Decenio de la Igualdad de oportunidades para mujeres y hombres"
"Año del Bicentenario, de la consolidación de nuestra Independencia, y de la conmemoración de las heroicas batallas de Junín y Ayacucho"

La cantidad de prendas, tomadas como muestra para su análisis, será repuesta por el contratista, en un plazo no mayor de 07 días calendarios posterior a la toma de muestras, sin costo alguno para la entidad, en razón que estos son bienes destruyibles. Siempre y cuando se haya superado el proceso de toma de muestras.

10. FORMA DE PAGO

LA ENTIDAD se obliga a pagar la contraprestación a EL CONTRATISTA en nuevos soles, en un pago único, luego de la recepción formal y completa de la documentación correspondiente, según lo establecido en el artículo 171 del Reglamento de la Ley de Contrataciones del Estado.

Para tal efecto, el responsable de otorgar la conformidad de la prestación deberá hacerlo en un plazo que no excederá de los siete (7) días de producida la recepción, salvo que se requiera efectuar pruebas que permitan verificar el cumplimiento de la obligación, en cuyo caso la conformidad se emite en un plazo máximo de quince (15) días, bajo responsabilidad de dicho funcionario.

LA ENTIDAD debe efectuar el pago dentro de los diez (10) días calendario siguientes de otorgada la conformidad de los bienes, siempre que se verifiquen las condiciones establecidas en el contrato para ello, bajo responsabilidad del funcionario competente.

En caso de retraso en el pago por parte de LA ENTIDAD, salvo que se deba a un caso fortuito o fuerza mayor, EL CONTRATISTA tendrá derecho al pago de intereses legales conforme a lo establecido en el artículo 39 de la Ley de Contrataciones del Estado y en el artículo 171 de su Reglamento, los que se computan desde la oportunidad en que el pago debió efectuarse.

Para efectos del pago de la contraprestación ejecutada por el contratista, la Entidad deberá contar con la siguiente documentación:

- ✓ Informe de recepción del Almacén Central de la Intendencia Nacional de Bomberos del Perú.
- ✓ Conformidad del funcionario responsable de la Subdirección de Gestión de Recursos Materiales y Mantenimiento.
- ✓ Factura.
- ✓ Guía de remisión.
- ✓ Copia de orden de compra y/o contrato.

Dicha documentación se debe presentar en mesa de partes de la entidad donde se debe presentar la documentación, sito en Av. Salaverry N°2495 - distrito San Isidro, provincia y departamento Lima.

11. ADELANTOS

La Entidad otorgará un (1) adelanto directo hasta por el treinta (30%) del monto del contrato original. Por cada ítem.

El contratista debe solicitar formalmente el adelanto directo dentro de los ocho (8) días siguientes a la firma del contrato, adjuntando a su solicitud la garantía por adelantos mediante Carta Fianza o póliza de caución acompañada del comprobante de pago correspondiente. Vencido dicho plazo no procede la solicitud.

La Entidad debe entregar el monto solicitado dentro de los siete (7) días contados a partir del día siguiente de recibida la solicitud del contratista.

Av. Salaverry 2495, San Isidro, Lima 27 - Perú
Fono: (511) 399 1111 - anexo 1180
www.gob.pe/inbp



BICENTENARIO
PERÚ
2024

182



PERÚ Ministerio del Interior



"Decenio de la Igualdad de oportunidades para mujeres y hombres"
"Año del Bicentenario, de la consolidación de nuestra Independencia, y de la conmemoración de las heroicas batallas de Junín y Ayacucho"

12. PENALIDADES

Penalidad por mora

Si el contratista incurre en retraso injustificado en la ejecución de las prestaciones objeto del contrato, la Entidad le aplica automáticamente una penalidad por mora por cada día de atraso, de acuerdo a la siguiente fórmula:

$$\text{Penalidad Diaria} = \frac{0.10 \times \text{Monto}}{F \times \text{Plazo en días}}$$

Donde:

F = 0.25 para plazos mayores a sesenta (60) días o;

F = 0.40 para plazos menores o iguales a sesenta (60) días.

Tanto el monto como el plazo se refieren, según corresponda, al contrato o ítem que debió ejecutarse o, en caso de que estos involucraran obligaciones de ejecución periódica, a la prestación parcial que fuera materia de retraso.

Se considera justificado el retraso, cuando el contratista acredite, de modo objetivamente sustentado, que el mayor tiempo transcurrido no le resulta imputable.

Esta calificación del retraso como justificado no da lugar al pago de gastos generales de ningún tipo, conforme el artículo 162 del Reglamento de la Ley de Contrataciones del Estado.

Estas penalidades se deducen de los pagos a cuenta o del pago final.



13. RESOLUCIÓN DEL CONTRATO

Cualquiera de las partes puede resolver el contrato, de conformidad con el numeral 32.3 del artículo 32 y artículo 36 de la Ley de Contrataciones del Estado, y el artículo 164 de su Reglamento. De darse el caso, LA ENTIDAD procederá de acuerdo a lo establecido en el artículo 165 del Reglamento de la Ley de Contrataciones del Estado.



14. CLAUSULA DE ANTICORRUPCIÓN

EL CONTRATISTA declara y garantiza no haber, directa o indirectamente, o tratándose de una persona jurídica a través de sus socios, integrantes de los órganos de administración, apoderados, representantes legales, funcionarios, asesores o personas vinculadas a las que se refiere el artículo 7 del Reglamento de la Ley de Contrataciones del Estado, ofrecido, negociado o efectuado, cualquier pago o, en general, cualquier beneficio o incentivo ilegal en relación al contrato.

Asimismo, el CONTRATISTA se obliga a conducirse en todo momento, durante la ejecución del contrato, con honestidad, probidad, veracidad e integridad y de no cometer actos ilegales o de corrupción, directa o indirectamente o a través de sus socios, accionistas, participacionistas, integrantes de los órganos de administración, apoderados, representantes legales, funcionarios, asesores y personas vinculadas a las que se refiere el artículo 7 del Reglamento de la Ley de Contrataciones del Estado.

Además, EL CONTRATISTA se compromete a i) comunicar a las autoridades competentes, de manera directa y oportuna, cualquier acto o conducta ilícita o corrupta de la que tuviera conocimiento; y ii) adoptar medidas técnicas, organizativas y/o de personal apropiadas para evitar los referidos actos o prácticas.

Av. Salaverry 2495, San Isidro, Lima 27 – Perú
Fono: (511) 399 1111 – anexo 1180
www.gob.pe/inbp



INTENDENCIA NACIONAL DE BOMBEROS DEL PERÚ
LICITACIÓN PÚBLICA N° 05-2024-INBP-1- PRIMERA CONVOCATORIA
"ADQUISICIÓN DE KIT DE INDUMENTARIA PARA BOMBEROS DEL CUERPO GENERAL DE BOMBEROS VOLUNTARIOS DEL PERÚ Y KIT DE INDUMENTARIA PARA CHOFERES MAQUINISTAS DE LA INTENDENCIA NACIONAL DE BOMBEROS DEL PERÚ"



PERÚ

Ministerio del Interior



"Decenio de la Igualdad de oportunidades para mujeres y hombres"
"Año del Bicentenario, de la consolidación de nuestra independencia, y de la conmemoración de las heroicas batallas de Junín y Ayacucho"

Finalmente, EL CONTRATISTA se compromete a no colocar a los funcionarios públicos con los que deba interactuar, en situaciones reñidas con la ética. En tal sentido, reconoce y acepta la prohibición de ofrecerles a éstos cualquier tipo de obsequio, donación, beneficio y/o gratificación, ya sea de bienes o servicios, cualquiera sea la finalidad con la que se lo haga.

15. RESPONSABILIDAD POR VICIOS OCULTOS

El contratista tendrá responsabilidad por la calidad ofrecida y por los vicios ocultos de los bienes ofrecidos por un periodo máximo de un (01) año contado a partir de las conformidades otorgadas.

La recepción conforme por parte de la INBP no enerva su derecho a reclamar posteriormente por defecto o vicios ocultos.

16. GARANTIA

La garantía del bien es de doce (12) meses, por defectos de diseño y de fabricación, contados a partir de la fecha que se otorga la conformidad de recepción de los bienes. Dicha garantía cubre el cambio del bien. Se acreditará con una declaración Jurada presentada en la oferta por el postor.

En caso de deterioro causado por defectos de fabricación y/o transporte, el contratista repondrá el bien dentro de los 07 días calendario de comunicado el desperfecto o fallas encontradas por defectos de fabricación y/o diseño.

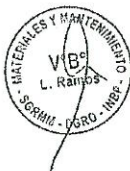

17. SISTEMA DE CONTRATACIÓN

El sistema de contratación será a suma alzada

18. REQUISITOS DE CALIFICACIÓN



B. EXPERIENCIA DEL POSTOR EN LA ESPECIALIDAD

Requisitos:

El postor debe acreditar un monto facturado acumulado equivalente a:

- Para el ítem 01: S/.500,000.00 (Quinientos mil, con 00/100 soles),
- para el ítem 02: S/.800,000.00 (Ochocientos mil, con 00/100 soles)
- para el ítem 03: S/.1,200,000.00 (Un millón doscientos mil, con 00/100 soles)
- para el ítem 04: S/.1,000,000.00 (Un millón, con 00/100 soles)
- para el ítem 05: S/.1,000,000.00 (Un millón, con 00/100 soles)
- para el ítem 06: S/.1,000,000.00 (Un millón, con 00/100 soles)
- para el ítem 07: S/.300,000.00 (Trescientos mil, con 00/100 soles)
- para el ítem 08: S/.400,000.00 (Cuatrocientos mil, con 00/100 soles)

Para los ítems 01,02,03,04,05, 06 y 08

Por la venta de bienes iguales o similares al objeto de la convocatoria, durante los ocho (8) años anteriores a la fecha de la presentación de ofertas que se computarán desde la fecha de la conformidad o emisión del comprobante de pago, según corresponda.

Se consideran bienes similares a los siguientes: confección de uniformes de trabajo, confección de prendas de faena, confección de prendas de vestir en general, confección de uniformes de trabajo, correas, confección de prendas de seguridad.

Av. Salaverry 2495, San Isidro, Lima 27 - Perú
Fono: (511) 399 1111 - anexo 1180
www.gob.pe/inbp



BICENTENARIO
PERÚ
2024

INTENDENCIA NACIONAL DE BOMBEROS DEL PERÚ
LICITACIÓN PÚBLICA N° 05-2024-INBP-1- PRIMERA CONVOCATORIA
"ADQUISICIÓN DE KIT DE INDUMENTARIA PARA BOMBEROS DEL CUERPO GENERAL DE BOMBEROS VOLUNTARIOS DEL PERÚ Y KIT DE INDUMENTARIA PARA CHOFERES MAQUINISTAS DE LA INTENDENCIA NACIONAL DE BOMBEROS DEL PERÚ"



PERÚ

Ministerio del Interior

Intendencia Nacional de Bomberos del Perú



"Decenio de la Igualdad de oportunidades para mujeres y hombres"
"Año del Bicentenario, de la consolidación de nuestra Independencia, y de la conmemoración de las heroicas batallas de Junín y Ayacucho"

Para el ítem 07

Por la venta de bienes iguales o similares al objeto de la convocatoria, durante los ocho (8) años anteriores a la fecha de la presentación de ofertas que se computarán desde la fecha de la conformidad o emisión del comprobante de pago, según corresponda.

Se consideran bienes similares a los siguientes: venta de todo tipo de gorras, confección de uniformes de trabajo, confección de prendas de faena, confección de prendas de vestir en general, confección de uniformes de trabajo, confección de prendas de seguridad.

En el caso de postores que declaren en el Anexo N° 1 tener la condición de micro y pequeña empresa, se acredita una experiencia de S/ 75,000.00 (Setenta y cinco mil con 00/100 soles) por la venta de bienes iguales o similares al objeto de la convocatoria, durante los ocho (8) años anteriores a la fecha de la presentación de ofertas que se computarán desde la fecha de la conformidad o emisión del comprobante de pago, según corresponda. En el caso de consorcios, todos los integrantes deben contar con la condición de micro y pequeña empresa.

Acreditación:

La experiencia del postor en la especialidad se acreditará con copia simple de (i) contratos u órdenes de compra, y su respectiva conformidad o constancia de prestación; o (ii) comprobantes de pago cuya cancelación se acredite documental y fehacientemente, con voucher de depósito, nota de abono, reporte de estado de cuenta, cualquier otro documento emitido por Entidad del sistema financiero que acredite el abono o mediante cancelación en el mismo comprobante de pago² correspondientes a un máximo de veinte (20) contrataciones.

En caso los postores presenten varios comprobantes de pago para acreditar una sola contratación, se debe acreditar que corresponden a dicha contratación; de lo contrario, se asumirá que los comprobantes acreditan contrataciones independientes, en cuyo caso solo se considerará, para la evaluación, las veinte (20) primeras contrataciones indicadas en el Anexo N° 8 referido a la Experiencia del Postor en la Especialidad.

En el caso de suministro, solo se considera como experiencia la parte del contrato que haya sido ejecutada durante los ocho (8) años anteriores a la fecha de presentación de ofertas, debiendo adjuntarse copia de las conformidades correspondientes a tal parte o los respectivos comprobantes de pago cancelados.

En los casos que se acredite experiencia adquirida en consorcio, debe presentarse la promesa de consorcio o el contrato de consorcio del cual se desprenda fehacientemente el porcentaje de las obligaciones que se asumió en el contrato presentado; de lo contrario, no se computará la experiencia proveniente de dicho contrato.

² Cabe precisar que, de acuerdo con la Resolución N° 0065-2018-TCE-S1 del Tribunal de Contrataciones del Estado:

"... el solo sello de cancelado en el comprobante, cuando ha sido colocado por el propio postor, no puede ser considerado como una acreditación que produzca fehaciencia en relación a que se encuentra cancelado. Admitir ello equivaldría a considerar como válida la sola declaración del postor afirmando que el comprobante de pago ha sido cancelado"

(...)

"Situación diferente se suscita ante el sello colocado por el cliente del postor [seo utilizando el término "cancelado" o "pagado"] supuesto en el cual sí se contaría con la declaración de un tercero que brinde certeza, ante lo cual debiera reconocerse la validez de la experiencia".



INTENDENCIA NACIONAL DE BOMBEROS DEL PERÚ

LICITACIÓN PÚBLICA N° 05-2024-INBP-1- PRIMERA CONVOCATORIA

"ADQUISICIÓN DE KIT DE INDUMENTARIA PARA BOMBEROS DEL CUERPO GENERAL DE BOMBEROS VOLUNTARIOS DEL PERÚ Y KIT DE INDUMENTARIA PARA CHOFERES MAQUINISTAS DE LA INTENDENCIA NACIONAL DE BOMBEROS DEL PERÚ"

679



PERÚ

Ministerio del Interior



"Decenio de la Igualdad de oportunidades para mujeres y hombres"
"Año del Bicentenario, de la consolidación de nuestra Independencia, y de la conmemoración
de las heroicas batallas de Junín y Ayacucho"

Asimismo, cuando se presenten contratos derivados de procesos de selección convocados antes del 20.09.2012, la calificación se ceñirá al método descrito en la Directiva "Participación de Proveedores en Consorcio en las Contrataciones del Estado", debiendo presumirse que el porcentaje de las obligaciones equivale al porcentaje de participación de la promesa de consorcio o del contrato de consorcio. En caso de que en dichos documentos no se consigne el porcentaje de participación se presumirá que las obligaciones se ejecutaron en partes iguales.

Si el titular de la experiencia no es el postor, consignar si dicha experiencia corresponde a la matriz en caso de que el postor sea sucursal, o fue transmitida por reorganización societaria, debiendo acompañar la documentación sustentatoria correspondiente.

Si el postor acredita experiencia de otra persona jurídica como consecuencia de una reorganización societaria, debe presentar adicionalmente el Anexo N° 9.

Cuando en los contratos, órdenes de compra o comprobantes de pago el monto facturado se encuentre expresado en moneda extranjera, debe indicarse el tipo de cambio venta publicado por la Superintendencia de Banca, Seguros y AFP correspondiente a la fecha de suscripción del contrato, de emisión de la orden de compra o de cancelación del comprobante de pago, según corresponda.

Sin perjuicio de lo anterior, los postores deben llenar y presentar el Anexo N° 8 referido a la Experiencia del Postor en la Especialidad.

Importante

En el caso de consorcios, solo se considera la experiencia de aquellos integrantes que se hayan comprometido, según la promesa de consorcio, a ejecutar el objeto materia de la convocatoria, conforme a la Directiva "Participación de Proveedores en Consorcio en las Contrataciones del Estado".



Av. Salaverry 2495, San Isidro, Lima 27 – Perú
Fono: (511) 399 1111 – anexo 1180
www.gob.pe/inbp



BICENTENARIO
PERÚ
2024



PERÚ Ministerio del Interior

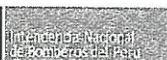

"Declaro de la igualdad de oportunidades para mujeres y hombres"
"Año del Bicentenario, de la consolidación de nuestra Independencia, y de la conmemoración
de las heroicas batallas de Junín y Ayacucho"

678

ANEXO N°01

POLO CUELLO REDONDO MANGA CORTA PARA BOMBERO VOLUNTARIO DEL CGBVP

1. CARACTERÍSTICAS TÉCNICAS DE POLO CUELLO REDONDO MANGA CORTA PARA BOMBERO VOLUNTARIO DEL CGBVP

DESCRIPCIÓN	
MODELO	Polo cuello redondo, cuello y puños de RIB 1x1 rectilíneo, mangas corta. Consta de 7 piezas: 1 delantero, 1 espalda. 1 cuello, 2 mangas corta, 2 puños.
CONFECCIÓN	A tallaje XS, S, M, L, XL, 2XL, 3XL, 4XL
CUELLO	Tejido RIB 1x1 de 2.5 cm. de ancho acabado. A tono de la tela El escote de la espalda estará reforzado con una tapetera.
DELANTERO	Consta de 1 piezas, pecho lado izquierdo con 01 logo bordado a colores PARCHE DIVISA CGBVP (ver imagen referencial de anexo N°16), dimensiones según diseño. (ver imagen referencial N°03)
TAPETERA	Tira de refuerzo de 12 +/- 1 mm. De ancho acabado, de la misma tela del cuerpo, dobladillo por ambas partes y que cubra los hombros y la parte posterior del cuello. Ubicado en parte posterior del cuello.
ESPALDA	Consta de 1 piezas. Con un logotipo bordado según diseño color blanco la palabra BOMBERO, tipo de letra BOMBARDIER con tamaño mínimo por letra de 7 cm de alto, 27 cm. de largo (ver imagen referencial N°03)
MANGAS	Consta de 1 piezas cada manga con bastillado a 2.5 cm con recubierto 2 ag. a 1/4"
UNIONES COSTURAS	Las costuras deben ser parejas, alineadas y sin arrugas ni fruncidos. Las costuras no deben tener empalmes.
CUELLO AL CUERPO	Costura tipo remalle simple y pespunte con 2 agujas. (Recubierto compartido)
HOMBROS	Costura tipo remalle mellicera y tapetera
MANGAS	Costura tipo remalle mellicera
SISA	Costura tipo remalle mellicera
LATERALES	Costura tipo remalle mellicera
BASTA	Bastillado a 2.5 cm con recubierto 2 ag. a 1/4"
HILO	De costura con 301, 504 con 40/2 100% poliéster de 2 cabos retorcidos. A tono de la tela.
COSTURAS	12 PPP+/-10%
REMALLAS	El ancho de remalle es de 0.5 cm

Nota: Las medidas de confección son aproximadas, estas pueden variar de acuerdo a la confección de la prenda, sin embargo, estas no deben de cambiar la funcionalidad, calidad, comodidad y/o simetría y armonía entre las partes de la prenda o en su conjunto





PERÚ

Ministerio del Interior

Intendencia Nacional
de Bomberos del Perú

"Decenio de la igualdad de oportunidades para mujeres y hombres"
"Año del Bicentenario, de la consolidación de nuestra independencia, y de la conmemoración
de las heroicas batallas de Junín y Ayacucho"

1.1. ESPECIFICACIONES TÉCNICAS DE LA TELA

CARACTERÍSTICAS DEL TEJIDO PARA EL POLO	
COLOR	ROJO Código PANTONE 191664 
TÍTULO	20/1 Ne ±5%,
COMPOSICIÓN	100% algodón peinado
PESO	210 g/m2 ± 5%
TEÑIDO	Reactivo
ESTABILIDAD DIMENSIONAL	5 x 5 máximo
REVIRADO	3% máximo
Solidez del color:	
A la luz (40 AFU)	Mínimo 4 mínimo
Al sudor ácido	Mínimo 4 mínimo
Al sudor alcalino	Mínimo 4 mínimo
Al lavado doméstico	Mínimo 4 mínimo
Al Frote Húmedo	Mínimo 3 mínimo
Al frote Seco	Mínimo 4 mínimo
Resistencia al Pilling	Mínimo 4
ACABADO	Rameado, suavizado.
CARACTERÍSTICAS DEL RIB PARA CUELLO Y PUÑO	
Composición:	Algodón 98%; Spandex 2% mínimo
Tipo: Rib 1x1.	Título: 20/1 Ne ±5%
Spandex	40De ±5%.
Acabado:	Tejido acabado tubular, suavizado y compactado

La tela no debe tener defectos de fabricación tales como hilos corridos, hilos sueltos, motas, tejidos con diferentes grosores de hilo, desgarre del tejido en las uniones, color no uniforme etc., los cuales afecten la calidad del bien.

1.2. ETIQUETA (S):

- Ubicada en la parte interna de la prenda.
- Etiqueta de talla. - Etiqueta Satinada Blanca resistente al planchado. En fondo blanco con letras negras, pegado en el cogote (NTP 231.400:2015)



Imagen Referencial N° 01 - Etiqueta(s)

Av. Salaverry 2495, San Isidro, Lima 27 – Perú
Fono: (611) 399 1111 – anexo 1180
www.gob.pe/inbp

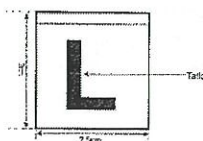

BICENTENARIO
PERÚ
2024

676



PERÚ

Ministerio del Interior

Intendencia Nacional de Bomberos del Perú



"Decenio de la Igualdad de Oportunidades para mujeres y hombres"
"Año del Bicentenario, de la consolidación de nuestra Independencia, y de la conmemoración de las heroicas batallas de Junín y Ayacucho"

- Etiqueta de marca y cuidado. - Etiqueta Satinada Blanca resistente al planchado. En fondo blanco con letras negras. Consignando: Composición de la fibra, Instrucciones de cuidado y conservación en español. Indicando: tipo de lavado, tipo de blanqueo, tipo de secado, tipo de planchado, deberá indicar Hecho en Perú, otra información relevante y serán cosidas durante el pegado en el cogote. (NTP-ISO 3758:2020)
- La etiqueta deberá de tener el siguiente texto: USO EXCLUSIVO DEL PERSONAL DEL CGBVP.



Imagen Referencial N° 02 - Etiqueta(s)



1.3. DE LA PRESENTACIÓN

ACABADOS

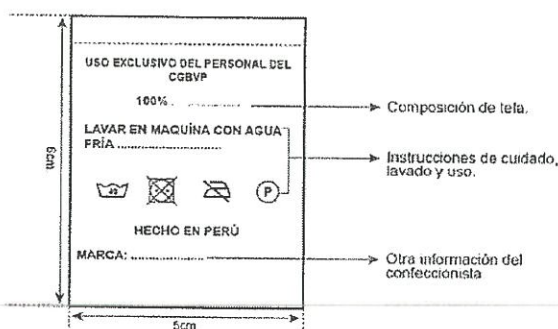
- La prenda debe estar planchada y vaporizada

PRESENTACIÓN DE LA PRENDA

- La prenda deberá estar exenta de defectos de diseño, materiales y/o insumos; además exento de defectos de confección y acabados en su parte externa como interna, tales como: costuras saltadas, costuras asimétricas y no alineadas, hilos sueltos, mal planchado, defectos de fusiónado, etc.

EMBALAJE PRIMARIO

- Individual
- Cada indumentaria se interna dentro de una envoltura de polipropileno transparente cerrada, resistente al transporte, manipuleo y almacenamiento, según las normas: para confecciones de prendas de vestir – etiquetado para prendas de vestir y ropa para el hogar.
- Que garantice la integridad y asepsia de la indumentaria durante el almacenamiento y transporte.

Av. Salaverry 2485, San Isidro, Lima 27 – Perú
Fono: (511) 399 1111 – anexo 1180
www.gob.pe/inbp



BICENTENARIO
PERÚ
2024



PERÚ Ministerio del Interior

Intendencia Nacional de Bomberos del Perú



"Decenio de la Igualdad de oportunidades para mujeres y hombres"
"Año del Bicentenario, de la consolidación de nuestra Independencia, y de la conmemoración de las heroicas batallas de Junín y Ayacucho"

EMBALAJE SECUNDARIO

- Cajas de cartón nuevas y resistentes que garanticen la integridad, orden, conservación, transporte y adecuado almacenamiento.
- Cajas que faciliten su conteo y fácil apilamiento.
- Cajas debidamente rotuladas indicando nombre del bien, cantidad.
- Debe descartarse la utilización de cajas de productos comestibles o productos de tocador, entre otros.

1.4. TABLA DE MEDIDAS

Descripción	XS	S	M	L	XL	2XL	3XL	4XL
Altura total (A)	67	70	73	77	80	84	87	90
Espalda hombro (B)	44	47	49	53	54	58	59	62
Contorno (C)	47	50	54	57	62	67	71	74
Largo Manga(D)	21	24	25	26	27	29	30	33
Hombro (E)	11	14	15	16	17	18	19	22

Tabla de Medidas en Centímetros

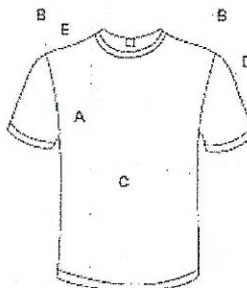

Nota: Las medidas de confección son aproximadas, estas pueden variar de acuerdo a la confección de la prenda, sin embargo, estas no deben de cambiar la funcionalidad, calidad, comodidad y/o simetría y armonía entre las partes de la prenda o en su conjunto.

Av. Salaverry 2495, San Isidro, Lima 27 – Perú
Fono: (511) 399 1111 – anexo 1180
www.gob.pe/inbp



BICENTENARIO
PERÚ
2024

INTENDENCIA NACIONAL DE BOMBEROS DEL PERÚ

LICITACIÓN PÚBLICA N° 05-2024-INBP-1- PRIMERA CONVOCATORIA

"ADQUISICIÓN DE KIT DE INDUMENTARIA PARA BOMBEROS DEL CUERPO GENERAL DE BOMBEROS VOLUNTARIOS DEL PERÚ Y KIT DE INDUMENTARIA PARA CHOFERES MAQUINISTAS DE LA INTENDENCIA NACIONAL DE BOMBEROS DEL PERÚ"

PERÚ
Ministerio del Interior



INBP

"Decenio de la Igualdad de oportunidades para mujer"
"Año del Bicentenario, de la consolidación de nuestra independencia, y de la conmemoración de los héroes batallas de Junín y Ayacucho"

1.5. CANTIDAD POR TALLA Y DISTRIBUCIÓN DE LOS POLO CUELLO REDONDO MANGA CORTA PARA BOMBERO VOLUNTARIO DEL CGBVP
Las tallas por requerir serán de medidas universales (XS, S, M, L, XL y 2XL, 3XL, 4XL), el diseño del logo será proporcionado en formato digital por el área usuaria al proveedor al día hábil siguiente de firmado el contrato.

N°	DEPENDENCIA	NRO. CLAS.	UM	CANTIDAD TOTAL	TALLAS							
					XS	S	M	L	XL	2XL	3XL	4XL
1	01 CD - PIURA	13	UN	245	0	25	78	99	40	2	1	0
2	02 CD - LAMBAYEQUE	9	UN	179	10	22	55	63	24	5	0	0
3	03 CD - LA LIBERTAD	14	UN	564	14	79	214	182	59	16	0	0
4	04 CD - LIMA CENTRO	19	UN	1673	38	222	569	519	255	65	4	1
5	05 CD - CALLAO	12	UN	761	8	81	238	287	120	21	6	0
6	06 CD - ICA	11	UN	359	1	46	118	116	62	11	5	0
7	07 CD - AREQUIPA	13	UN	271	2	19	83	112	46	7	2	0
8	08 CD - TACNA	16	UN	338	25	25	63	100	100	20	5	0
9	09 CD - CUSCO	15	UN	534	50	100	150	120	100	10	4	0
10	10 CD - JUNIN CENTRO	5	UN	168	1	30	72	54	9	2	0	0
11	11 CD - LORETO	9	UN	223	3	34	87	79	15	5	0	0
12	12 CD - UCAYALI	4	UN	102	0	5	45	44	8	0	0	0
13	13 CD - ANCASH	7	UN	198	2	32	59	68	33	4	0	0
14	14 CD - HUANUCO-PASCO	5	UN	138	1	30	53	39	11	3	1	0
15	15 CD - JUNIN ORIENTE-PASCO	10	UN	147	0	18	62	53	1	17	1	0
16	16 CD - MADRE DE DIOS	3	UN	67	0	13	30	20	3	1	0	0
17	17 CD - SAN MARTIN	9	UN	157	0	13	70	48	20	6	0	0
18	18 CD - TUMBES	3	UN	91	0	13	33	30	14	1	0	0
19	19 CD - APURIMAC	6	UN	221	40	40	41	60	40	0	0	0
20	20 CD - PUNO	5	UN	190	2	13	67	86	20	2	0	0
21	21 CD - MOQUEGUA	8	UN	191	0	15	54	64	41	15	2	0
22	22 CD - AMAZONAS	3	UN	58	0	10	21	21	4	2	0	0
23	23 CD - CAJAMARCA	4	UN	142	4	17	48	48	19	3	3	0
24	24 CD - LIMA SUR	20	UN	963	23	121	284	330	150	40	15	0
25	25 CD - LIMA NORTE	14	UN	687	21	73	197	219	117	42	18	0
26	26 CD - AYACUCHO	6	UN	151	0	15	20	65	45	6	0	0
27	27 CD - HUANCABELICA	3	UN	62	0	6	52	4	0	0	0	0
28	COMANDO NACIONAL	1	UN	30	0	1	3	12	9	2	3	0
TOTAL				8,910	245	1,113	2,866	2,942	1,365	308	70	1

Av. Salaverry 2485 San Isidro, Lima 27 - Perú
Fono: (511) 399 1111 - anexo 1180
www.gob.pe/inbp



BICENTENARIO
PERÚ
2024

634

869

677



PERÚ

Ministerio del Interior

Intendencia Nacional
de Bomberos del Perú

Intendencia Nacional
de Bomberos del Perú



"Decenio de la Igualdad de oportunidades para mujeres y hombres"
 "Año del Bicentenario, de la consolidación de nuestra Independencia, y de la conmemoración
 de las heroicas batallas de Junín y Ayacucho"

1.6. DISEÑO POLO CUELLO REDONDO MANGA CORTA PARA BOMBERO VOLUNTARIO DEL
 CGBVP



Imagen Referencial N° 03 - Diseño: Polo Cuello Redondo Manga Corta

Av. Salaverry 2495, San Isidro, Lima 27 - Perú
 Fono: (511) 399 1111 - anexo 1180
 www.gob.pe/inbp



BICENTENARIO
 PERÚ
 2024

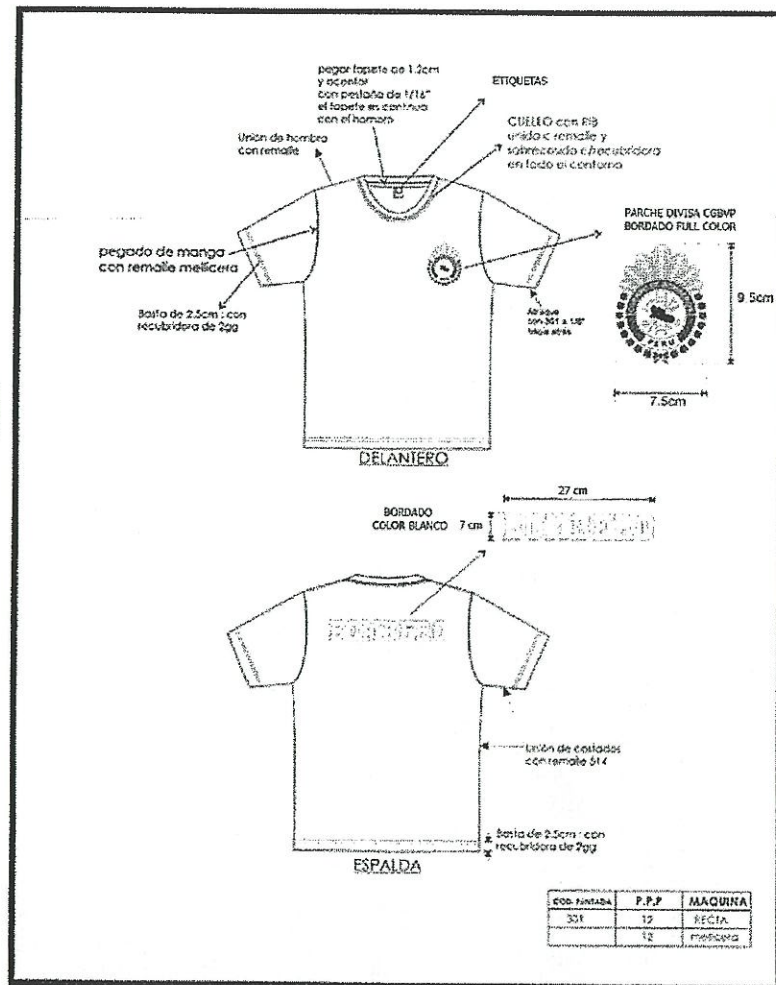

PERÚ

Ministerio del Interior

Intendencia Nacional de Bomberos del Perú



"Decenio de la Igualdad de oportunidades para mujeres y hombres"
 "Año del Bicentenario, de la consolidación de nuestra independencia, y de la conmemoración
 de las heroicas batallas de Junín y Ayacucho"

ANEXO N°02

POLO CUELLO REDONDO MANGA LARGA PARA BOMBERO VOLUNTARIO DEL CGBVP

1. CARACTERÍSTICAS TÉCNICAS DE POLO CUELLO REDONDO MANGA LARGA PARA BOMBERO VOLUNTARIO DEL CGBVP

DESCRIPCIÓN	
MODELO	Polo cuello redondo, cuello y puños de RIB 1x1 rectilíneo, mangas largas. Consta de 7 piezas: 1 delantero, 1 espalda, 1 cuello, 2 mangas, 2 puños.
CONFECCIÓN	A tallaje XS, S, M, L, XL, 2XL, 3XL, 4XL
CUELLO	Tejido RIB 1x1 de 2.5 cm. de ancho acabado. A tono de la tela. El escote de la espalda estará reforzado con una tapetera.
DELANTERO	Consta de 1 piezas, pecho lado izquierdo con 01 logo bordado a colores PARCHE DIVISA CGBVP (ver imagen referencial de anexo N°16), dimensiones según diseño (ver imagen referencial N°03)
TAPETERA	Tira de refuerzo de 12 +/- 1 mm. De ancho acabado, de la misma tela del cuerpo, dobladillo por ambas partes y que cubra los hombros y la parte posterior del cuello. Ubicado en parte posterior del cuello.
ESPALDA	Consta de 1 piezas. Con un logo bordado según diseño color blanco la palabra BOMBERO, tipo de letra BOMBARDIER con tamaño mínimo por letra de 7 cm de alto, 27 cm. de largo (ver imagen referencial N°03)
MANGAS	Consta de 1 piezas cada manga con bastillado a 2.5 cm con recubierto 2 ag. a 1/4". En manga lado derecho con 01 logo bordado a colores del COMANDO NACIONAL del CGBVP y/o COMANDANCIA DEPARTAMENTAL del CGBVP (ver cuadro de distribución), varia el logo bordado, a 7 cm de la unión de hombro, que este centrado en la manga. (ver imagen referencial de anexo N°16)
UNIONES COSTURAS	Las costuras deben ser parejas, alineadas y sin arrugas ni fruncidos. Las costuras no deben tener empalmes.
CUELLO AL CUERPO	Costura tipo remalle simple y pespunte con 2 agujas. (Recubierto compartido)
HOMBROS	Costura tipo remalle mellicera y tapetera
MANGAS	Costura tipo remalle mellicera
PUÑOS	Consta de 1 piezas cada puño. Del mismo color de la tela principal. Con tejido RIB 1x1 de 60 +/- 2mm. De ancho.
SISA	Costura tipo remalle mellicera
LATERALES	Costura tipo remalle mellicera
BASTA	Bastillado a 2.5 cm con recubierto 2 ag. a 1/4"
HILO	De costura con 301, 504 con 40/2 100% poliéster de 2 cabos retorcidos. A tono de la tela.
COSTURAS	12 PPP+/-10%
REMALLAS	El ancho de remalle es de 0.5 cm

Nota: Las medidas de confección son aproximadas, estas pueden variar de acuerdo a la confección de la prenda, sin embargo, estas no deben de cambiar la funcionalidad, calidad, comodidad y/o simetría y armonía entre las partes de la prenda o en su conjunto



INTENDENCIA NACIONAL DE BOMBEROS DEL PERÚ
LICITACIÓN PÚBLICA N° 05-2024-INBP-1- PRIMERA CONVOCATORIA
"ADQUISICIÓN DE KIT DE INDUMENTARIA PARA BOMBEROS DEL CUERPO GENERAL DE BOMBEROS VOLUNTARIOS DEL PERÚ Y KIT DE INDUMENTARIA PARA CHOFERES MAQUINISTAS DE LA INTENDENCIA NACIONAL DE BOMBEROS DEL PERÚ"

671



PERÚ Ministerio del Interior

Intendencia Nacional de Bomberos del Perú



"Decenio de la Igualdad de oportunidades para mujeres y hombres"
"Año del Bicentenario, de la consolidación de nuestra independencia, y de la conmemoración de las heroicas batallas de Junín y Ayacucho"

1.1. ESPECIFICACIONES TÉCNICAS DE LA TELA

CARACTERÍSTICAS DEL TEJIDO PARA EL POLO	
COLOR	ROJO Código PANTONE 191664 
TÍTULO	20/1 Ne ±5%
COMPOSICIÓN	100% algodón peinado
PESO	210 g/m2 ± 5%
TEÑIDO	Reactivo
ESTABILIDAD DIMENSIONAL	5 x 5 máximo
REVIRADO	3% máximo
Solidez del color:	
A la luz (40 AFU)	Mínimo 4 mínimo
Al sudor ácido	Mínimo 4 mínimo
Al sudor alcalino	Mínimo 4 mínimo
Al lavado doméstico	Mínimo 4 mínimo
Al Frote Húmedo	Mínimo 3 mínimo
Al frote Seco	Mínimo 4 mínimo
Resistencia al Pilling	Mínimo 4
ACABADO	Rameado, suavizado.
CARACTERÍSTICAS DEL RIB PARA CUELLO Y PUÑO	
Composición:	Algodón 98%; Spandex 2% mínimo
Tipo: Rib 1x1.	Título: 20/1 Ne ±5%
Spandex	40De ±5%.
Acabado:	Tejido acabado tubular, suavizado y compactado

La tela no debe tener defectos de fabricación tales como hilos corridos, hilos sueltos, motas, tejidos con diferentes grosores de hilo, desgaste del tejido en las uniones, color no uniforme etc., los cuales afecten la calidad del bien.

1.2. ETIQUETA (S):

- Ubicada en la parte interna de la prenda.
- Etiqueta de talla. - Etiqueta Satinada Blanca resistente al planchado. En fondo blanco con letras negras, pegado en el cogote (NTP 231.400:2015)



Imagen Referencial N° 01 - Etiqueta(s)

Av. Salaverry 2495, San Isidro, Lima 27 – Perú
Fono: (511) 399 1111 – anexo 1180
www.gob.pe/inbp

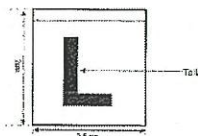

BICENTENARIO
PERÚ
2024

INTENDENCIA NACIONAL DE BOMBEROS DEL PERÚ
LICITACIÓN PÚBLICA N° 05-2024-INBP-1- PRIMERA CONVOCATORIA
"ADQUISICIÓN DE KIT DE INDUMENTARIA PARA BOMBEROS DEL CUERPO GENERAL DE BOMBEROS VOLUNTARIOS DEL PERÚ Y KIT DE INDUMENTARIA PARA CHOFERES MAQUINISTAS DE LA INTENDENCIA NACIONAL DE BOMBEROS DEL PERÚ"



PERÚ

Ministerio del Interior

Intendencia Nacional de Bomberos del Perú



"Decenio de la Igualdad de oportunidades para mujeres y hombres"
"Año del Bicentenario, de la consolidación de nuestra Independencia, y de la conmemoración de las heroicas batallas de Junín y Ayacucho"

- Etiqueta de marca y cuidado. - Etiqueta Satinada Blanca resistente al planchado. En fondo blanco con letras negras. Consignando: Composición de la fibra, Instrucciones de cuidado y conservación en español. Indicando: tipo de lavado, tipo de blanqueo, tipo de secado, tipo de planchado, deberá indicar Hecho en Perú, otra información relevante y serán cosidas durante el cerrado de costado el pegado en el cogote. (NTP-ISO 3758:2020)
- La etiqueta deberá de tener el siguiente texto: USO EXCLUSIVO DEL PERSONAL DEL CGBVP.



Imagen Referencial N° 02 - Etiqueta(s)



1.3. DE LA PRESENTACIÓN ACABADOS

- La prenda debe estar planchada y vaporizada

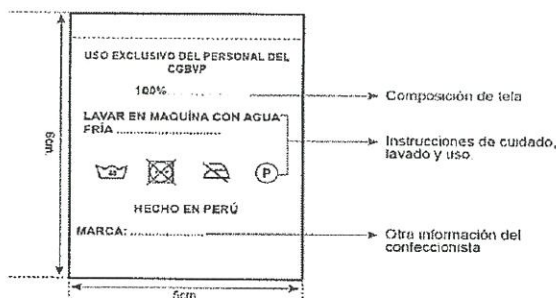
PRESENTACIÓN DE LA PRENDA

- La prenda deberá estar exenta de defectos de diseño, materiales y/o insumos; además exento de defectos de confección y acabados en su parte externa como interna, tales como: costuras saltadas, costuras asimétricas y no alineadas, hilos sueltos, mal planchado, defectos de fusión, etc.

EMBALAJE PRIMARIO

- Individual
- Cada indumentaria se interna dentro de una envoltura de polipropileno transparente cerrada, resistente al transporte, manipuleo y almacenamiento, según las normas: para confecciones de prendas de vestir – etiquetado para prendas de vestir y ropa para el hogar.
- Que garantice la integridad y asepsia de la indumentaria durante el almacenamiento y transporte.

EMBALAJE SECUNDARIO

- Cajas de cartón nuevas y resistentes que garanticen la integridad, orden, conservación, transporte y adecuado almacenamiento.
- Cajas que faciliten su conteo y fácil apilamiento.
- Cajas debidamente rotuladas indicando nombre del bien, cantidad.
- Debe descartarse la utilización de cajas de productos comestibles o productos de tocador, entre otros.

Av. Salaverry 2495, San Isidro, Lima 27 – Perú
Fono: (511) 399 1111 – anexo 1180
www.gob.pe/inbp



BICENTENARIO
PERÚ
2024

INTENDENCIA NACIONAL DE BOMBEROS DEL PERÚ
 LICITACIÓN PÚBLICA N° 05-2024-INBP-1- PRIMERA CONVOCATORIA
 "ADQUISICIÓN DE KIT DE INDUMENTARIA PARA BOMBEROS DEL CUERPO GENERAL DE BOMBEROS VOLUNTARIOS DEL PERÚ Y KIT DE INDUMENTARIA PARA CHOFERES MAQUINISTAS DE LA INTENDENCIA NACIONAL DE BOMBEROS DEL PERÚ"

667



PERÚ

Ministerio del Interior

Intendencia Nacional de Bomberos del Perú



"Decenio de la igualdad de oportunidades para mujeres y hombres"
 "Año del Bicentenario, de la consolidación de nuestra independencia, y de la conmemoración de las heroicas batallas de Junín y Ayacucho"

1.4. TABLA DE MEDIDAS

Descripción	XS	S	M	L	XL	2XL	3XL	4XL
Altura total (A)	67	70	73	77	80	84	87	90
Espalda hombro (B)	44	47	49	53	54	58	59	62
Contorno (C)	47	50	54	57	62	67	70	73
Largo Manga(D)	57	60	62	64	67	68	71	74
Hombreira (E)	11	14	15	16	17	19	20	23

Tabla de medidas en centímetros

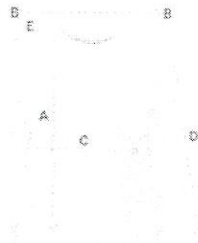

Nota: Las medidas de confección son aproximadas, estas pueden variar de acuerdo a la confección de la prenda, sin embargo, estas no deben de cambiar la funcionalidad, calidad, comodidad y/o simetría y armonía entre las partes de la prenda o en su conjunto

Av. Salaverry 2495, San Isidro, Lima 27 - Perú
 Fono: (511) 399 1111 - anexo 1180
 www.gob.pe/inbp



BICENTENARIO
 PERÚ
 2024

INTENDENCIA NACIONAL DE BOMBEROS DEL PERÚ
LICITACIÓN PÚBLICA N° 05-2024-INBP-1- PRIMERA CONVOCATORIA
"ADQUISICIÓN DE KIT DE INDUMENTARIA PARA BOMBEROS DEL CUERPO GENERAL DE BOMBEROS VOLUNTARIOS DEL PERÚ Y KIT DE INDUMENTARIA PARA CHOFERES MAQUINISTAS DE LA INTENDENCIA NACIONAL DE BOMBEROS DEL PERÚ"



"Decenio de la Igualdad de oportunidades para mujeres y hombres"
"Año del Bicentenario, de la consolidación de nuestra Independencia, y de la conmemoración
de las heroicas batallas de Junín y Ayacucho"



1.5. CANTIDAD POR TALLA Y DISTRIBUCIÓN DE LOS POLO CUELLO REDONDO MANGA LARGA PARA BOMBERO VOLUNTARIO DEL CGBVP
Las tal as por requerir serán de medidas universales (XS, S, M, L, XL y 2XL, 3XL, 4XL), el diseño del logo será proporcionado en formato digital por el área usuaria
el proveedor al día hábil siguiente de firmado el contrato.

N°	DEPENDENCIA	PRO. CIAS	UM	CANTIDAD TOTAL	TALLAS						2XL	3XL	4XL
					XS	S	M	L	XL				
1	01 CD - PIURA	13	UN	245	0	25	78	99	40		2	1	0
2	02 CD - LAMBAYEQUE	9	UN	179	10	22	55	63	24		5	0	0
3	03 CD - LA LIBERTAD	14	UN	564	14	79	214	182	59		16	0	0
4	04 CD - UMA CENTRO	19	UN	1673	38	222	569	519	255		65	4	1
5	05 CD - CALLAO	12	UN	761	8	81	235	291	120		20	6	0
6	06 CD - ICA	11	UN	359	1	46	119	114	63		11	5	0
7	07 CD - AREQUIPA	13	UN	271	2	19	83	112	46		7	2	0
8	08 CD - TACNA	16	UN	338	25	25	63	100	100		20	5	0
9	09 CD - CUSCO	15	UN	534	50	100	150	120	100		10	4	0
10	10 CD - JUNIN CENTRO	5	UN	168	1	29	73	54	9		2	0	0
11	11 CD - LORETO	9	UN	223	3	34	87	79	15		5	0	0
12	12 CD - UCAVALI	4	UN	102	0	5	45	44	8		0	0	0
13	13 CD - ANCASH	7	UN	198	2	32	59	68	33		4	0	0
14	14 CD - HUANUCO-PASCO	5	UN	138	1	30	53	39	11		3	1	0
15	15 CD - JUNIN CRIENTE-PASCO	10	UN	147	0	13	62	53	1		17	1	0
16	16 CD - MADRE DE DIOS	3	UN	67	0	13	30	20	3		1	0	0
17	17 CD - SAN MARTIN	9	UN	157	0	13	70	48	20		6	0	0
18	18 CD - TUMBES	3	UN	91	0	13	33	30	14		1	0	0
19	19 CD - APURIMAC	6	UN	221	40	40	41	60	40		0	0	0
20	20 CD - TUNDO	5	UN	190	2	13	67	86	20		2	0	0
21	21 CD - MOQUEGUA	8	UN	191	0	15	54	64	41		15	2	0
22	22 CD - AMAZONAS	3	UN	58	0	10	21	21	4		2	0	0
23	23 CD - CAJAMARCA	4	UN	142	4	17	48	48	19		3	0	0
24	24 CD - UMA SUR	20	UN	963	23	121	284	330	150		40	15	0
25	25 CD - UMA NORTE	14	UN	687	21	73	197	219	117		42	18	0
26	26 CD - AYACUCHO	6	UN	151	0	15	20	65	45		6	0	0
27	27 CD - HUANCAYELICA	3	UN	62	0	6	52	4	0		0	0	0
28	COMANDO NACIONAL	1	UN	30	0	1	3	12	9		2	3	0
TOTAL				8,910	245	1,112	2,865	2,944	1,366		307	70	1



BICENTENARIO
PERU
2024



Av. Salaverry 2495, San Isidro, Lima 27 - Perú
Fono: (511) 395 1111 - anexo 1180
www.gob.pe/inbp

INTENDENCIA NACIONAL DE BOMBEROS DEL PERÚ
 LICITACIÓN PÚBLICA N° 05-2024-INBP-1- PRIMERA CONVOCATORIA
 "ADQUISICIÓN DE KIT DE INDUMENTARIA PARA BOMBEROS DEL CUERPO GENERAL DE BOMBEROS VOLUNTARIOS DEL PERÚ Y KIT DE INDUMENTARIA PARA CHOFERES MAQUINISTAS DE LA INTENDENCIA NACIONAL DE BOMBEROS DEL PERÚ"



PERÚ

Ministerio del Interior

Intendencia Nacional de Bomberos del Perú



"Decenio de la Igualdad de oportunidades para mujeres y hombres"
 "Año del Bicentenario, de la consolidación de nuestra Independencia, y de la conmemoración de las heroicas batallas de Junín y Ayacucho"

1.6. DISEÑO POLO CUELLO REDONDO MANGA LARGA PARA BOMBERO VOLUNTARIO DEL CGBVP



Imagen Referencial N° 03 - Diseño: Polo Cuello Redondo Manga Larga

Av. Salaverry 2495, San Isidro, Lima 27 - Perú
 Fono: (511) 399 1111 - anexo 1180
 www.gob.pe/inbp



BICENTENARIO
 PERÚ
 2024

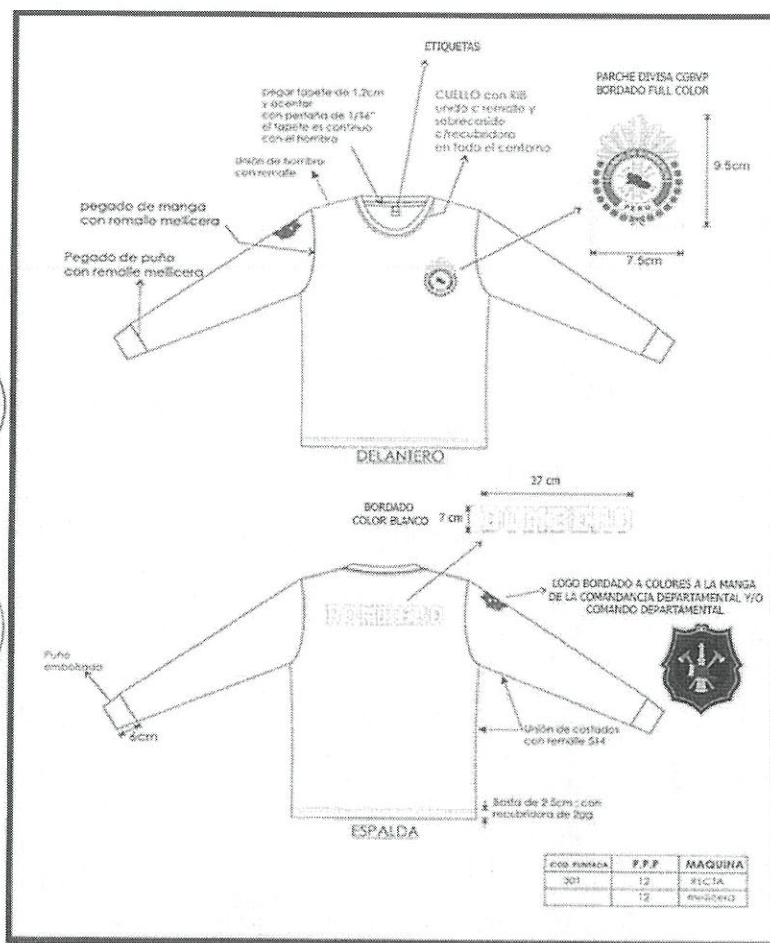

PERÚ Ministerio del Interior

Intendencia Nacional de Bomberos del Perú



"Decenio de la Igualdad de oportunidades para mujeres y hombres"
"Año del Bicentenario, de la consolidación de nuestra Independencia, y de la conmemoración de las heroicas batallas de Junín y Ayacucho"

ANEXO N°03

POLO CUELLO REDONDO MANGA CORTA PARA CHOFER MAQUINISTA DE LA INBP

1. CARACTERÍSTICAS TÉCNICAS DE POLO CUELLO REDONDO MANGA CORTA PARA CHOFER MAQUINISTA DE LA INBP

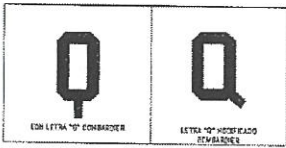
DESCRIPCIÓN	
MODELO	Polo cuello redondo, cuello y puños de RIB 1x1 rectilíneo, mangas cortas. Consta de 7 piezas: 1 delantero, 1 espalda, 1 cuello, 2 mangas, 2 puños.
CONFECCIÓN	A tallaje S, M, L, XL, 2XL, 3XL.
CUELLO	Tejido RIB 1x1 de 2.5 cm. de ancho acabado. A tono de la tela El escote de la espalda estará reforzado con una tapetera.
DELANTERO	Consta de 1 piezas, pecho lado izquierdo con 01 logo bordado del emblema de la Intendencia Nacional de Bomberos del Perú - INBP color rojo (ver imagen referencial de anexo N°16), dimensiones según diseño. (ver imagen referencial N°03)
TAPETERA	Tira de refuerzo de 12 +/- 1 mm. De ancho acabado, de la misma tela del cuerpo, dobladillo por ambas partes y que cubra los hombros y la parte posterior del cuello. Ubicado en parte posterior del cuello.
ESPALDA	Consta de 1 piezas. Con 01 logo bordado según diseño color rojo la palabra CHOFER MAQUINISTA, tipo de letra BOMBARDIER con tamaño mínimo por letra de 7 cm de alto, 27 cm. de largo (ver imagen referencial N°03) <i>Nota: - El tipo de letra seleccionada para el bordado es BOMBARDIER, pero se solicita al confeccionista considerar al momento del bordado que la letra "Q" pueda ser modificada para que su calita salga al costado tal y como se muestra en la siguiente imagen:</i> 
MANGAS	Consta de 1 piezas cada manga con bastillado a 2.5 cm con recubierto 2 ag. a 1/4".
UNIONES COSTURAS	Las costuras deben ser parejas, alineadas y sin arrugas ni fruncidos. Las costuras no deben tener empalmes.
CUELLO AL CUERPO	Costura tipo remalle simple y respunte con 2 agujas. (Recubierto compartido)
HOMBROS	Costura tipo remalle mellicera y tapetera
MANGAS	Costura tipo remalle mellicera
SISA	Costura tipo remalle mellicera
LATERALES	Costura tipo remalle mellicera
BASTA	Bastillado a 2.5 cm con recubierto 2 ag. a 1/4"
HILO	De costura con 301, 504 con 40/2 100% poliéster de 2 cabos retorcidos. A tono de la tela.
COSTURAS	12 PPP+/-10%
REMALLAS	El ancho de remalle es de 0.5 cm

Nota: Las medidas de confección son aproximadas, estas pueden variar de acuerdo a la confección de la prenda, sin embargo, estas no deben de cambiar la funcionalidad, calidad, comodidad y/o simetría y armonía entre las partes de la prenda o en su conjunto

Av. Salaverry 2495, San Isidro, Lima 27 – Perú
Fono: (511) 399 1111 – anexo 1180
www.gob.pe/inbp



BICENTENARIO
PERÚ
2024

INTENDENCIA NACIONAL DE BOMBEROS DEL PERÚ
LICITACIÓN PÚBLICA N° 05-2024-INBP-1- PRIMERA CONVOCATORIA
"ADQUISICIÓN DE KIT DE INDUMENTARIA PARA BOMBEROS DEL CUERPO GENERAL DE BOMBEROS VOLUNTARIOS DEL PERÚ Y KIT DE INDUMENTARIA PARA CHOFERES MAQUINISTAS DE LA INTENDENCIA NACIONAL DE BOMBEROS DEL PERÚ"



PERÚ Ministerio del Interior

Intendencia Nacional de Bomberos del Perú



"Decenio de la Igualdad de oportunidades para mujeres y hombres"
"Año del Bicentenario, de la consolidación de nuestra Independencia, y de la conmemoración de las heroicas batallas de Junín y Ayacucho"

1.1. ESPECIFICACIONES TÉCNICAS DE LA TELA

DESCRIPCIÓN	Tela de Tejido de Punto Jersey Algodón peinado Cuellos y puños en tejido RIB 1x1 de algodón
COLOR	Gris Norma técnica: Pantone TPX
HILO	20/1
COMPOSICIÓN	100% algodón
PESO	210 Gr/m2 +/- 5%
TEÑIDO	Reactivo
ACABADOS	Peinado, Antipilin

La tela no debe tener defectos de fabricación tales como hilos corridos, hilos sueltos, motas, tejidos con diferentes grosores de hilo, desgarré del tejido en las uniones, color no uniforme etc., los cuales afecten la calidad del bien.

1.2. ETIQUETA(S)

- Ubicada en la parte interna de la prenda.
- Etiqueta de talla. - Etiqueta Satinada Blanca resistente al planchado. En fondo blanco con letras negras, pegado en el cogote (NTP 231.400:2015)



Imagen Referencial N° 01 - Etiqueta(s)



- Etiqueta de marca y cuidado. - Etiqueta Satinada Blanca resistente al planchado. En fondo blanco con letras negras. Consignando: Composición de la fibra, Instrucciones de cuidado y conservación en español. Indicando: tipo de lavado, tipo de blanqueo, tipo de secado, tipo de planchado, deberá indicar Hecho en Perú, otra información relevante y serán cosidas durante el cerrado el pegado en el cogote. (NTP-ISO 3758:2020)

Av. Salaverry 2495, San Isidro, Lima 27 - Perú
Fono: (511) 398 1111 - anexo 1180
www.gob.pe/inbp



BICENTENARIO
PERÚ
2024

INTENDENCIA NACIONAL DE BOMBEROS DEL PERÚ

LICITACIÓN PÚBLICA N° 05-2024-INBP-1- PRIMERA CONVOCATORIA

"ADQUISICIÓN DE KIT DE INDUMENTARIA PARA BOMBEROS DEL CUERPO GENERAL DE BOMBEROS VOLUNTARIOS DEL PERÚ Y KIT DE INDUMENTARIA PARA CHOFERES MAQUINISTAS DE LA INTENDENCIA NACIONAL DE BOMBEROS DEL PERÚ"

664



PERÚ

Ministerio del Interior

Intendencia Nacional
de Bomberos del Perú

"Decenio de la Igualdad de oportunidades para mujeres y hombres"
"Año del Bicentenario, de la consolidación de nuestra Independencia, y de la conmemoración
de las heroicas batallas de Junín y Ayacucho"

- La etiqueta deberá de tener el siguiente texto: USO EXCLUSIVO DEL PERSONAL DE LA INBP.



Imagen Referencial N° 02 - Etiqueta(s)

1.3. DE LA PRESENTACIÓN

ACABADOS

- La prenda debe estar planchada y vaporizada

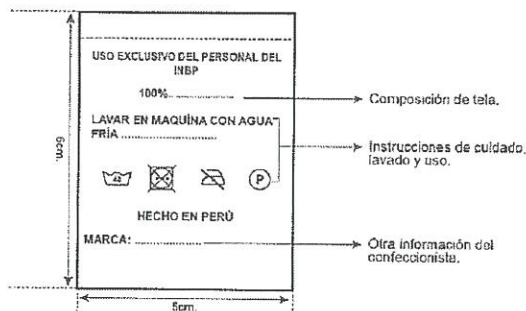
PRESENTACIÓN DE LA PRENDA

- La prenda deberá estar exenta de defectos de diseño, materiales y/o insumos; además exento de defectos de confección y acabados en su parte externa como interna, tales como: costuras saltadas, costuras asimétricas y no alineadas, hilos sueltos, mal planchado, defectos de fusonado, etc.

EMBALAJE PRIMARIO

- Individual
- Cada indumentaria se interna dentro de una envoltura de polipropileno transparente cerrada, resistente al transporte, manipuleo y almacenamiento, según las normas: para confecciones de prendas de vestir – etiquetado para prendas de vestir y ropa para el hogar.
- Que garantice la integridad y asepsia de la indumentaria durante el almacenamiento y transporte.

EMBALAJE SECUNDARIO

- Cajas de cartón nuevas y resistentes que garanticen la integridad, orden, conservación, transporte y adecuado almacenamiento.
- Cajas que faciliten su conteo y fácil apilamiento.
- Cajas debidamente rotuladas indicando nombre del bien, cantidad.
- Debe descartarse la utilización de cajas de productos comestibles o productos de tocador, entre otros.

Av. Salaverry 2495, San Isidro, Lima 27 – Perú
Fono: (511) 399 1111 – anexo 1180
www.gob.pe/inbp



BICENTENARIO
PERÚ
2024

INTENDENCIA NACIONAL DE BOMBEROS DEL PERÚ
 LICITACIÓN PÚBLICA N° 05-2024-INBP-1- PRIMERA CONVOCATORIA
 "ADQUISICIÓN DE KIT DE INDUMENTARIA PARA BOMBEROS DEL CUERPO GENERAL DE BOMBEROS VOLUNTARIOS DEL PERÚ Y KIT DE INDUMENTARIA PARA CHOFERES MAQUINISTAS DE LA INTENDENCIA NACIONAL DE BOMBEROS DEL PERÚ"

663



PERÚ

Ministerio del Interior

Intendencia Nacional
de Bomberos del Perú



"Decenio de la igualdad de oportunidades para mujeres y hombres"
 "Año del Bicentenario, de la consolidación de nuestra Independencia, y de la conmemoración
 de las heroicas batallas de Junín y Ayacucho"

1.4. TABLA DE MEDIDAS

Descripción	S	M	L	XL	2XL	3XL
Altura total (A)	70	73	77	80	84	87
Espalda hombro (B)	47	49	53	54	58	59
Contorno (C)	50	54	57	62	67	71
Largo Manga(D)	24	25	26	27	29	30
Hombro (E)	14	15	16	17	18	19

Tabla de Medidas en Centímetros

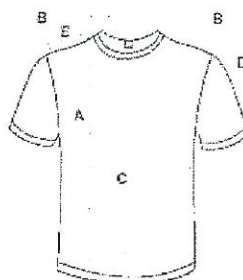

Nota: Las medidas de confección son aproximadas, estas pueden variar de acuerdo a la confección de la prenda, sin embargo, estas no deben de cambiar la funcionalidad, calidad, comodidad y/o simetría y armonía entre las partes de la prenda o en su conjunto.

Av. Salaverry 2495, San Isidro, Lima 27 – Perú
 Fono: (511) 399 1111 – anexo 1180
 www.gob.pe/inbp



BICENTENARIO
 PERÚ
 2024



"Decenio de la Igualdad de oportunidades para mujeres y hombres"
"Año del Bicentenario, de la consolidación de nuestra Independencia, y de la conmemoración
de las heroicas batallas de Junín y Ayacucho"



1.5. CANTIDAD POR TALLA Y DISTRIBUCIÓN DE LOS POLO CUELLO REDONDO MANGA CORTA PARA CHOFER MAQUINISTA DE LA INBP
Las tallas por requerir serán de medidas universales (S, M, L, XL Y 2XL, 3XL), el diseño del logo será proporcionado en formato digital por el área usuaria al
proveedor al día hábil siguiente de firmado el contrato.

N°	DEPENDENCIA	NRO. GRAS	UN	CANTIDAD TOTAL	TALLA					
					S	M	L	XL	2XL	3XL
1	01 CD - PIURA	13	UN	28	2	10	9	4	3	0
2	02 CD - LAMBAYEQUE	9	UN	18	0	7	6	3	2	0
3	03 CD - LA LIBERTAD	14	UN	30	0	10	15	4	0	0
4	04 CD - LIMA CENTRO	19	UN	58	2	8	25	17	3	3
5	05 CD - CALLAO	12	UN	37	3	11	11	11	1	0
6	06 CD - ICA	11	UN	28	0	7	14	6	1	0
7	07 CD - AREQUIPA	13	UN	17	0	2	9	4	2	0
8	08 CD - TACNA	16	UN	30	1	5	13	8	2	1
9	09 CD - CUSCO	15	UN	25	1	8	12	2	2	0
10	10 CD - JUNIN - CENTRO	5	UN	9	0	5	3	1	0	0
11	11 CD - LORETO	9	UN	16	0	3	9	1	3	0
12	12 CD - UCAYALI	4	UN	8	0	4	3	1	0	0
13	13 CD - ANCASH	7	UN	13	0	3	6	3	1	0
14	14 CD - HUANCABAMBA	5	UN	12	0	4	3	5	0	0
15	15 CD - JUNIN ORIENTE-PASCO	10	UN	17	0	2	12	2	1	0
16	16 CD - MADRE DE DIOS	3	UN	3	0	1	2	0	0	0
17	17 CD - SAN MARTIN	9	UN	21	1	5	8	4	3	0
18	18 CD - TUMBES	3	UN	6	0	1	3	1	1	0
19	19 CD - APURIMAC	6	UN	10	0	5	5	0	0	0
20	20 CD - PUNO	5	UN	8	0	3	5	0	0	0
21	21 CD - MOQUEGUA	8	UN	22	1	3	13	5	0	0
22	22 CD - ANAZOMAS	3	UN	5	0	0	5	0	0	0
23	23 CD - CAJAMARCA	4	UN	7	0	1	2	4	0	0
24	24 CD - LIMA SUR	20	UN	62	1	20	20	13	8	0
25	25 CD - LIMA NORTE	14	UN	41	0	11	13	10	7	0
26	26 CD - AYACUCHO	6	UN	8	0	1	4	3	0	0
27	27 CD - HUANCAYELICA	3	UN	5	1	3	1	0	0	0
28	SGRMM	1	UN	82	0	27	27	27	1	0
TOTAL		247	UN	626	13	170	259	139	41	4



BICENTENARIO
PERÚ
2024



Av. Salaverry 2495 San Isidro, Lima 27 - Perú
Fono: (511) 399 1111 - anexo 1180
www.gob.pe/inbp

“ADQUISICIÓN DE KIT DE INDUMENTARIA PARA BOMBEROS DEL CUERPO GENERAL DE BOMBEROS VOLUNTARIOS DEL PERÚ Y KIT DE INDUMENTARIA PARA CHOFERES MAQUINISTAS DE LA INTENDENCIA NACIONAL DE BOMBEROS DEL PERÚ”

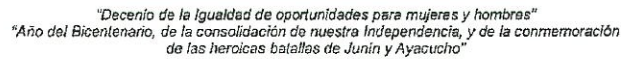

DETALLE DEL CUELLO:

- pegar tape de 1.2cm y doblar con pesador de 1/16" el tape es 2 cm más con el hombro
- ETIQUETAS
- ETIQUETA con ER, unisex, remale y sobre costura e hincubierta en todo el contorno
- UNION DE HOMBRO con remale

DETALLE DE LA MANEJA:

- pegado de manga con remale meticera
- Basta de 2.5cm con recubridora de 20g
- LOGO BORDADO DEL EMBLEMA DE LA INEP 12.5
- Al sobre con 2.5 a 1.5" hacia abajo

DETALLE DEL ANTEPECHO:

- DELANTERO
- 7cm
- 2cm
- 16cm
- 27cm
- CHOFER MAQUINISTA
- BORDADO COLOR ROJO
- Union de costados con remale 2/4
- Basta de 2.5cm con recubridora de 20g

DETALLE DE LA ESPALDA:

- ESPALDA

COD. PINTADA	P.P.P	MAQUINA
357	2	37216
358	2	37216

Imagen Referencial N° 03 - Diseño: Polo Cuello Redondo Manga Corta

Av. Salaverry 2495, San Isidro, Lima 27 – Perú
Fono: (511) 399 1111 – anexo 1180
www.gob.pe/inbp



INTENDENCIA NACIONAL DE BOMBEROS DEL PERÚ
LICITACIÓN PÚBLICA N° 05-2024-INBP-1- PRIMERA CONVOCATORIA
"ADQUISICIÓN DE KIT DE INDUMENTARIA PARA BOMBEROS DEL CUERPO GENERAL DE BOMBEROS VOLUNTARIOS DEL PERÚ Y KIT DE INDUMENTARIA PARA CHOFERES MAQUINISTAS DE LA INTENDENCIA NACIONAL DE BOMBEROS DEL PERÚ"



PERÚ Ministerio del Interior

Intendencia Nacional de Bomberos del Perú



"Decenio de la Igualdad de oportunidades para mujeres y hombres"
"Año del Bicentenario, de la consolidación de nuestra independencia, y de la conmemoración de las heroicas batallas de Junín y Ayacucho"

660

ANEXO N°04
POLO CUELLO CAMISERO MANGA LARGA PARA CHOFER MAQUINISTA PARA CHOFER MAQUINISTA DE LA INBP

1. CARACTERÍSTICAS TÉCNICAS DE POLO CUELLO CAMISERO MANGA LARGA PARA CHOFER MAQUINISTA DE LA INBP

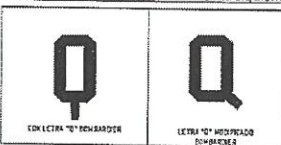
DESCRIPCIÓN	
MODELO	Polo de cuello camisero y mangas largas.
CONFECCIÓN	A tallaje S, M, L, XL, 2XL, 3XL.
CUELLO	Es una sola pieza de tejido rectilíneo y asentado con cinta tapete de 3/8" de ancho.
DELANTERO	Son de una sola pieza, de base recta y lleva una basta de faldón de 2.5 con bastera de 2 agujas y separación de 1/4", en el lado izquierdo lleva un bolsillo de 10 cm por 10.5 cm, con atraque a los lados y un dobladillo de 2 cm, sobre el bolsillo llevará el logo bordado del emblema de la Intendencia Nacional de Bomberos del Perú – INBP (ver imagen referencial de anexo N°16), dimensiones según diseño. (ver imagen referencial N°03)
PECHERA	La prenda lleva una pechera SETON, la cual lleva 03 botones teñidos en su masa a tono de la tela principal, el primero en la parte superior lleva un ojal en forma horizontal, los otros dos en forma vertical; la pechera lleva un atraque en forma de X echada.
ESPALDA	Consta de 1 pieza. Con un bordado según diseño color rojo la palabra CHOFER MAQUINISTA, tipo de letra BOMBARDIER (ver imagen referencial N°03) <i>Nota: - El tipo de letra seleccionada para el bordado es BOMBARDIER, pero se solicita al confeccionista considerar al momento del bordado que la letra "Q" pueda ser modificada para que su calita siga al costado tal y como se muestra en la siguiente imagen:</i>
	
MANGAS	Consta de 1 piezas cada manga con puño de 3 cm.
Faldón	Borde pespuntado con basta de 2cm, en los laterales lleva un vents de 4 cm de abertura.
AVIOS	
BOTONES	4 botones de 16 líneas, incluido repuesto
HILO	Exterior e Interior: 40/2. A tono de la tela.
COSTURAS	Máquina recta: pespuntes de pechera y asentado de cuello, pegado de etiquetas. Máquina remalladora: unión de hombros, pegado de mangas y puños. Máquina recubridora: Recubierto de hombros, sisa y puños

Nota: Las medidas de confección son aproximadas, estas pueden variar de acuerdo a la confección de la prenda, sin embargo, estas no deben de cambiar la funcionalidad, calidad, comodidad y/o simetría y armonía entre las partes de la prenda e en su conjunto

Av. Salaverry 2495, San Isidro, Lima 27 – Perú
Fono: (511) 399 1111 – anexo 1180
www.aob.pe/inbp



BICENTENARIO
PERÚ
2024

INTENDENCIA NACIONAL DE BOMBEROS DEL PERÚ
 LICITACIÓN PÚBLICA N° 05-2024-INBP-1- PRIMERA CONVOCATORIA
 "ADQUISICIÓN DE KIT DE INDUMENTARIA PARA BOMBEROS DEL CUERPO GENERAL DE BOMBEROS VOLUNTARIOS DEL PERÚ Y KIT DE INDUMENTARIA PARA CHOFERES MAQUINISTAS DE LA INTENDENCIA NACIONAL DE BOMBEROS DEL PERÚ"



PERÚ Ministerio del Interior

Intendencia Nacional de Bomberos del Perú



"Deconio de la Igualdad de oportunidades para mujeres y hombres"
 "Año del Bicentenario, de la consolidación de nuestra Independencia, y de la conmemoración de las heroicas batallas de Junín y Ayacucho"

1.1. ESPECIFICACIONES TECNICAS DE LA TELA

INSUMO PRINCIPAL - TELA		
CARACTERÍSTICAS	DESCRIPCIÓN	NORMAS TÉCNICAS
TIPO DE TEJIDO	Punto	NTP 231.141
DESCRIPCION	Piqué	NTP 231.141
COMPOSICION (%)	90% Algodón y 10% polyester Negro	AATCC 20A
COLOR	Melange	Pantone TPX
PESO (g/m2)	190 g/m2 ± 5%	ASTM D3776/D3776M-09a
TITULO DEL HILADO (Ne)	24/1 Ne + /- 5%, hilo de anillo peinado 100% algodón.	ASTM D1059
REVIRADO	3 máximo	AATCC179
ESTABILIDAD DIMENSIONAL	5 x 5 máximo	AATCC135/NTP 232.138
RESISTENCIA AL ESTALLIDO	50 psi mínimo	ASTM 3786
RESISTENCIA AL PILLING	4.0 mínimo	ASTM D3512/D3512M-16
TIPO DE TEÑIDO	Reactivo	Cualitativamente
SOLIDEZ DEL COLOR:		
A la luz	4.0 mínimo	AATCC 16
Al sudor ácido	4.0 mínimo	AATCC 15
Al sudor alcalino	4.0 mínimo	AATCC 15
Al frote seco	4.0 mínimo	AATCC 08
Al frote húmedo	3.0 mínimo	AATCC 08
Al lavado en seco	4.0 mínimo	AATCC 61
ACABADO	Rameado abierto, engomado en orillos, en rollos.	Cualitativamente
GRADO PROTECCIÓN UV	45 mínimo	AATCC 183 Preparación de textiles antes de la prueba de transmisión ultravioleta (UV)

La tela no debe tener defectos de fabricación tales como hilos corridos, hilos sueltos, motas, tejidos con diferentes grosores de hilo, desgarra del tejido en las uniones, color no uniforme etc., los cuales afecten la calidad del bien.



Av. Salaverry 2495, San Isidro, Lima 27 – Perú
 Fono: (511) 399 1111 – anexo 1180
 www.gob.pe/inbp



BICENTENARIO PERÚ 2024

INTENDENCIA NACIONAL DE BOMBEROS DEL PERÚ
LICITACIÓN PÚBLICA N° 05-2024-INBP-1- PRIMERA CONVOCATORIA
"ADQUISICIÓN DE KIT DE INDUMENTARIA PARA BOMBEROS DEL CUERPO GENERAL DE BOMBEROS VOLUNTARIOS DEL PERÚ Y KIT DE INDUMENTARIA PARA CHOFERES MAQUINISTAS DE LA INTENDENCIA NACIONAL DE BOMBEROS DEL PERÚ"



PERÚ Ministerio del Interior

Intendencia Nacional de Bomberos del Perú



"Decenio de la Igualdad de oportunidades para mujeres y hombres"
"Año del Bicentenario, de la consolidación de nuestra Independencia, y de la conmemoración de las heroicas batallas de Junín y Ayacucho"

1.2. INSUMOS SECUNDARIOS Y AVÍOS

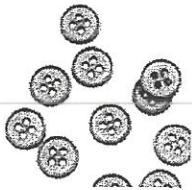
INSUMOS SECUNDARIOS Y AVÍOS		
CARACTERÍSTICAS	DESCRIPCIÓN	NORMAS TÉCNICAS
ENTRETELA TEJIDA (TRICOTEX)		
COMPOSICIÓN	100% Poliéster	AATCC 20A
COLOR	Negro	Cualitativo
PESO (g/m2)	65 g/m ² ± 3 gr/m ²	ASTM D3776/D3776M-09
BOTONES		
		
COMPOSICIÓN	Poliéster o Acrílico teñido en su masa	AATCC 20A
COLOR	Plomo	Cualitativo
MEDIDA	16 líneas	Cualitativo
DISEÑO	3 agujeros	Cualitativo

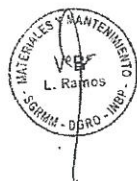

1.3. ETIQUETA (S):

- Ubicada en la parte interna de la prenda.
- Etiqueta de talla. - Etiqueta Satinada Blanca resistente al planchado. En fondo blanco con letras negras, pegado en el cogote (NTP 231.400:2015)



Imagen Referencial N° 01 - Etiqueta(s)

Av. Salaverry 2495, San Isidro, Lima 27 – Perú
Fono: (511) 399 1111 – anexo 1180
www.qob.pe/inbp

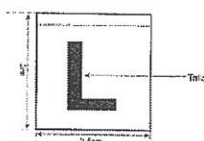

BICENTENARIO
PERÚ
2024

657



PERÚ Ministerio del Interior

Intendencia Nacional de Bomberos del Perú



"Decenio de la Igualdad de oportunidades para mujeres y hombres"
"Año del Bicentenario, de la consolidación de nuestra Independencia, y de la conmemoración de las heroicas batallas de Junín y Ayacucho"

- Etiqueta de marca y cuidado. - Etiqueta Satinada Blanca resistente al planchado. En fondo blanco con letras negras. Consignando: Composición de la fibra, Instrucciones de cuidado y conservación en español. Indicando: tipo de lavado, tipo de blanqueo, tipo de secado, tipo de planchado, deberá indicar Hecho en Perú, otra información relevante y serán cosidas durante el cerrado pegado en el cogote. (NTP-ISO 3758:2020)
- La etiqueta deberá de tener el siguiente texto: USO EXCLUSIVO DEL PERSONAL DE LA INBP



Imagen Referencial N° 02 - Etiqueta(s)



1.4. DE LA PRESENTACIÓN

ACABADOS

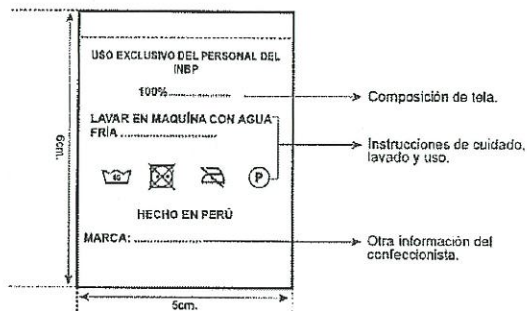
- La prenda debe estar planchada y vaporizada

PRESENTACIÓN DE LA PRENDA

- La prenda deberá estar exenta de defectos de diseño, materiales y/o insumos; además exento de defectos de confección y acabados en su parte externa como interna, tales como: costuras saltadas, costuras asimétricas y no alineadas, hilos sueltos, mal planchado, defectos de fusiónado, etc.

EMBALAJE PRIMARIO

- Individual
- Cada indumentaria se interna dentro de una envoltura de polipropileno transparente cerrada, resistente al transporte, manipuleo y almacenamiento, según las normas: para confecciones de prendas de vestir - etiquetado para prendas de vestir y ropa para el hogar.
- Que garantice la integridad y asepsia de la indumentaria durante el almacenamiento y transporte.

Av. Salaverry 2495, San Isidro, Lima 27 - Perú
Fono: (511) 399 1111 - anexo 1180
www.gob.pe/inbp



BICENTENARIO
PERÚ
2024

INTENDENCIA NACIONAL DE BOMBEROS DEL PERÚ
LICITACIÓN PÚBLICA N° 05-2024-INBP-1- PRIMERA CONVOCATORIA
"ADQUISICIÓN DE KIT DE INDUMENTARIA PARA BOMBEROS DEL CUERPO GENERAL DE BOMBEROS VOLUNTARIOS DEL PERÚ Y KIT DE INDUMENTARIA PARA CHOFERES MAQUINISTAS DE LA INTENDENCIA NACIONAL DE BOMBEROS DEL PERÚ"

636



PERÚ

Ministerio del Interior

Intendencia Nacional
de Bomberos del Perú



"Decenio de la Igualdad de oportunidades para mujeres y hombres"
"Año del Bicentenario, de la consolidación de nuestra independencia, y de la conmemoración
de las heroicas batallas de Junín y Ayacucho"

EMBALAJE SECUNDARIO

- Cajas de cartón nuevas y resistentes que garanticen la integridad, orden, conservación, transporte y adecuado almacenamiento.
- Cajas que faciliten su conteo y fácil apilamiento.
- Cajas debidamente rotuladas indicando nombre del bien, cantidad.
- Debe descartarse la utilización de cajas de productos comestibles o productos de tocador, entre otros.

1.5. TABLA DE MEDIDAS

Descripción	S	M	L	XL	2XL	3XL
Altura total (A)	70	73	77	80	84	87
Espalda hombro (B)	47	49	53	54	58	59
Contorno (C)	50	54	57	62	67	70
Largo Manga(D)	60	62	64	67	68	71
Hombreira (E)	14	15	16	17	19	20

Tabla de Medidas en Centímetros

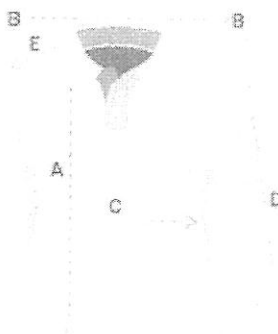

Nota: Las medidas de confección son aproximadas, estas pueden variar de acuerdo a la confección de la prenda, sin embargo, estas no deben de cambiar la funcionalidad, calidad, comodidad y/o simetría y armonía entre las partes de la prenda o en su conjunto.

Av. Salaverry 2495, San Isidro, Lima 27 – Perú
Fono: (511) 399 1111 – anexo 1160
www.gob.pe/inbp



BICENTENARIO
PERÚ
2024

655



Intendencia Nacional de Bomberos del Perú

"Decenio de la igualdad de oportunidades para mujeres y hombres"

"Año del Bicentenario, de la consolidación de nuestra independencia, y de la conmemoración de las heroicas batallas de Junín y Ayacucho"



Ministerio del Interior

1.6. CANTIDAD POR TALLA Y DISTRIBUCIÓN DE LOS POLO CUELLO CAMISERO MANGA LARGA PARA CHOFER MAQUINISTA DE LA INBP

Las tallas por requerir serán de medidas universales (S, M, L, XL y 2XL, 3XL), el diseño del logo será proporcionado en formato digital por el área usuaria al proveedor al día hábil siguiente de firmado el contrato.

Nº	DEPENDENCIA	NRO. GIAS	UM	CANTIDAD TOTAL	S	M	L	XL	2XL	3XL
1	01 CD - PIURA	13	UN	28	2	10	9	4	3	0
2	02 CD - LAMBAYEQUE	9	UN	18	0	7	6	3	2	0
3	03 CD - LA LIBERTAD	14	UN	30	0	10	16	4	0	0
4	04 CD - LIMA CENTRO	19	UN	58	2	8	25	17	3	3
5	05 CD - CALLAO	12	UN	37	3	11	11	11	1	0
6	06 CD - ICA	11	UN	28	0	7	14	6	1	0
7	07 CD - AREQUIPA	13	UN	17	0	2	9	4	2	0
8	08 CD - TACNA	16	UN	30	1	5	13	8	2	1
9	09 CD - CUSCO	15	UN	25	1	8	12	2	2	0
10	10 CD - JUNIN CENTRO	5	UN	9	0	5	3	1	0	0
11	11 CD - LORETO	9	UN	16	0	3	9	1	3	0
12	12 CD - UCAYALI	4	UN	6	0	4	3	1	0	0
13	13 CD - ANCASH	7	UN	13	0	3	6	3	1	0
14	14 CD - HUANUCO-PASCO	5	UN	12	0	4	3	5	0	0
15	15 CD - JUNIN ORIENTE-PASCO	10	UN	17	0	2	12	2	1	0
16	16 CD - MADRE DE DIOS	3	UN	3	0	1	2	0	0	0
17	17 CD - SAN MARTIN	9	UN	21	1	5	8	4	3	0
18	18 CD - TUMBES	3	UN	6	0	1	3	1	1	0
19	19 CD - APURIMAC	6	UN	10	0	5	5	0	0	0
20	20 CD - PUNO	5	UN	8	0	3	5	0	0	0
21	21 CD - MOQUEGUA	8	UN	22	1	3	13	5	0	0
22	22 CD - AMAZONAS	3	UN	5	0	0	5	0	0	0
23	23 CD - CAJAMARCA	4	UN	7	0	1	2	4	0	0
24	24 CD - LIMA SUR	20	UN	62	1	20	20	13	8	0
25	25 CD - LIMA NORTE	14	UN	41	0	11	13	10	7	0
26	26 CD - AYACUCHO	6	UN	8	0	1	4	3	0	0
27	27 CD - HUANCavelica	3	UN	5	1	3	1	0	0	0
28	SGRMM	1	UN	82	0	27	27	27	1	0
TOTAL				626	13	170	259	199	41	4



Av. Salaverry 2495, San Isidro, Lima 27 - Perú
Fono: (511) 399 1111 - anexo 1180
www.qcb.pe/inbp

INTENDENCIA NACIONAL DE BOMBEROS DEL PERÚ
LICITACIÓN PÚBLICA N° 05-2024-INBP-1- PRIMERA CONVOCATORIA
"ADQUISICIÓN DE KIT DE INDUMENTARIA PARA BOMBEROS DEL CUERPO GENERAL DE BOMBEROS VOLUNTARIOS DEL PERÚ Y KIT DE INDUMENTARIA PARA CHOFERES MAQUINISTAS DE LA INTENDENCIA NACIONAL DE BOMBEROS DEL PERÚ"

654



"Decenio de la Igualdad de oportunidades para mujeres y hombres"
"Año del Bicentenario, de la consolidación de nuestra Independencia, y de la conmemoración de las heroicas batallas de Junín y Ayacucho"

1.7. DISEÑO POLO CUELLO CAMISERO MANGA LARGA PARA CHOFER MAQUINISTA DE LA INBP



Imagen Referencial N° 03 - Diseño: Polo Cuello Camisero Manga Larga

Av. Salaverry 2495, San Isidro, Lima 27 – Perú
Fono: (511) 399 1111 – anexo 1180
www.gob.pe/inbp

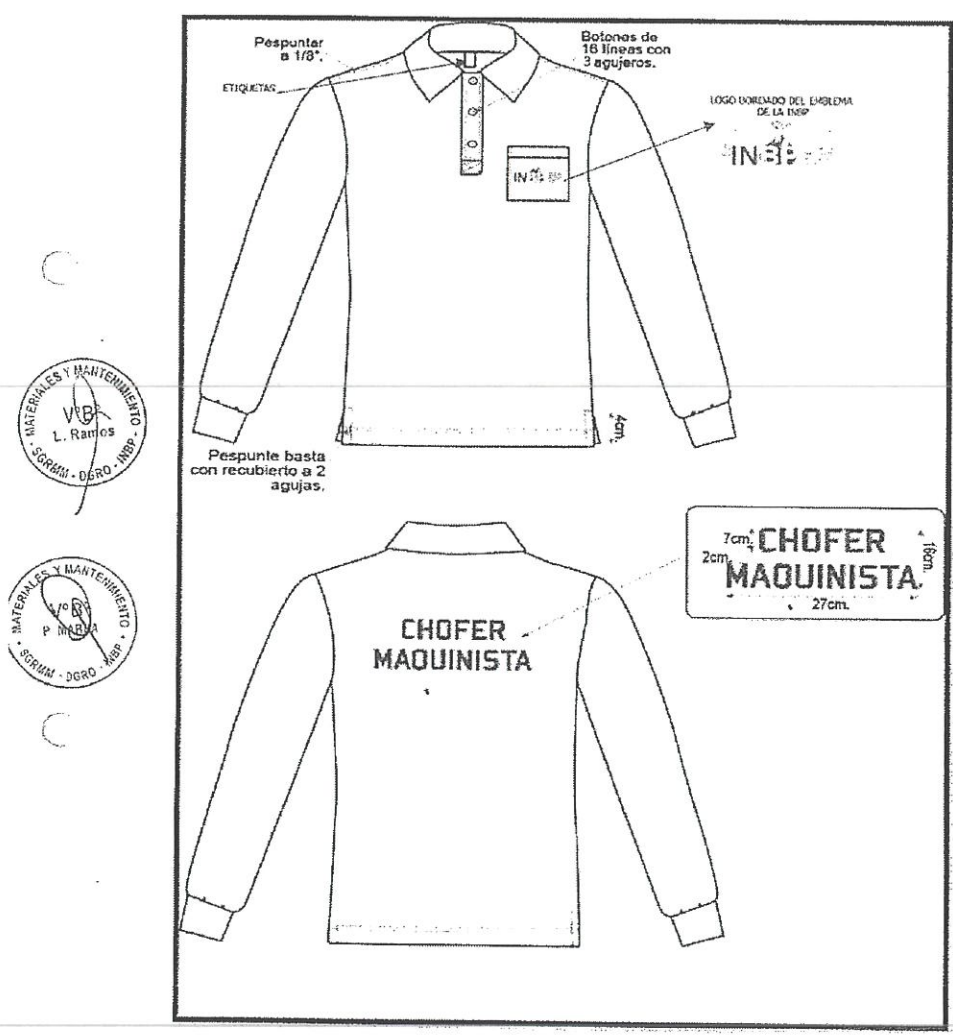

BICENTENARIO
PERÚ
2024

9X

4

6

INTENDENCIA NACIONAL DE BOMBEROS DEL PERÚ
LICITACIÓN PÚBLICA N° 05-2024-INBP-1- PRIMERA CONVOCATORIA
"ADQUISICIÓN DE KIT DE INDUMENTARIA PARA BOMBEROS DEL CUERPO GENERAL DE BOMBEROS VOLUNTARIOS DEL PERÚ Y KIT DE INDUMENTARIA PARA CHOFERES MAQUINISTAS DE LA INTENDENCIA NACIONAL DE BOMBEROS DEL PERÚ"



PERÚ Ministerio del Interior

Intendencia Nacional de Bomberos del Perú

"Decenio de la Igualdad de oportunidades para mujeres y hombres"
"Año del Bicentenario, de la consolidación de nuestra Independencia, y de la conmemoración de las heroicas batallas de Junín y Ayacucho"



ANEXO N°05
CASAQUILLA DE FAENA PARA BOMBEROS DEL CGBVP

1. CARACTERÍSTICAS TÉCNICAS DE CASAQUILLA DE FAENA PARA BOMBEROS DEL CGBVP

MODELO	DESCRIPCIÓN
CONFECCIÓN	Casaquilla cuello camisero, mangas largas. A tallaje XS, S, M, L, XL, 2XL, 3XL, 4XL.
CUELLO	Camisero de 8.5 cm de alto, pespunteado en su contorno a 1 cm con 301; unir cuello a cuerpo de 1cm; insertar etiqueta de marca, composición, instrucciones de lavado y talla.
HOMBROS	Lleva una charretera de 4. cm de ancho y 15.5 cm de largo de la misma tela principal embolsado, pespunteado a 1/16" c/301, en la punta lleva un broche escondido.
DELANTERO IZQUIERDO	Lleva una tapa cierre de 4 cm de ancho, que va desde el cuello hasta la pretina, pespunteado a 1/16" con 301, en su parte interna lleva distribuido 4 cinta velcro (parte hembra) de 5 cm alto por 2 cm de ancho. <u>En la parte superior</u> , lleva un ribete de 4 cm que va lo ancho de todo el pecho hasta la manga, este ribete cubre la boca del bolsillo tipo bolsa; las dimensiones del bolsillo son de 17 cm de ancho, con vivo de 1 cm, atracado y pespunteado; debajo del ribete lleva una cinta velcro para asegurar la boca del bolsillo de 5 cm por 2 cm; sobre el ribete lleva un bordado a color del escudo Institucional (ver imagen referencial de anexo N°16). Debajo del ribete lleva una cinta velcro para asegurar la boca del bolsillo de 5 cm por 2 cm. <u>En la parte inferior</u> , debajo de la cinta reflectante va un bolsillo tipo parche de 17 cm de ancho por 18.5 cm de alto, con tapa de 5.5 cm; la tapa debe estar pespunteada a 1/16" con 301. Debajo de la tapa del bolsillo lleva 2 cinta velcro, para asegurar la boca del bolsillo de 5 cm por 2 cm. Lleva un bolsillo oculto, la cual está debajo del bolsillo tipo parche; la cual tendrá una abertura de 15 cm de abertura, debidamente atracada desde los 2.5 cm del borde inferior del bolsillo hasta 1 cm del borde superior, con maquina atracadora.
DELANTERO DERECHO	Sobre el ribete va una cinta velcro (hembra) de 2.5 cm por 9 cm de largo y debajo de la cinta va el parche del bordado de la bandera del Perú (ver gráfico), de 9 cm de largo x 5 cm de ancho, pegado con hilo de color rojo. <u>En la parte inferior</u> Los bolsillos son iguales que el lado izquierdo
PRETINA	Lleva una pretina de 5.5cm de alto, pespunteado de 1 cm del borde en la parte superior, en las puntas lleva 2 broches escondidos y elásticos en los laterales.
CINTA REFLECTANTE	De 5 cm de ancho, de tipo cebra, se colocarán debajo del torso, y arriba de la pretina y en las mangas entre los parches de la codera
VUELTA	La vuelta es continua del mismo delantero.
ESPALDA	De 1 sola pieza de la misma tela principal, lleva un fuelle en la sisa en forma de medialuna en tejido de punto a tono de la tela principal en la parte interna y en la parte externa de la misma tela principal; la medida en el hombro

Av. Salaverry 2495, San Isidro, Lima 27 – Perú
Fono: (511) 399 1111 – anexo 1180
www.gob.pe/inbp



BICENTENARIO
PERÚ
2024

INTENDENCIA NACIONAL DE BOMBEROS DEL PERÚ
LICITACIÓN PÚBLICA N° 05-2024-INBP-1- PRIMERA CONVOCATORIA
"ADQUISICIÓN DE KIT DE INDUMENTARIA PARA BOMBEROS DEL CUERPO GENERAL DE BOMBEROS VOLUNTARIOS DEL PERÚ Y KIT DE INDUMENTARIA PARA CHOFERES MAQUINISTAS DE LA INTENDENCIA NACIONAL DE BOMBEROS DEL PERÚ"

632



PERÚ Ministerio del Interior

Intendencia Nacional de Bomberos del Perú



"Decenio de la Igualdad de oportunidades para mujeres y hombres"
"Año del Bicentenario, de la consolidación de nuestra independencia, y de la conmemoración de las heroicas batallas de Junín y Ayacucho"

	<p>empieza de 4 cm de profundidad, en el centro es de aproximadamente 5 cm y termina en la sisa en 3 cm.</p> <p>A 11.5 cm de cogote, lleva bordado la palabra "BOMBERO PERÚ" en letra Bombardier, bordado con hilo blanco, dimensiones: 29 cm x 7.2 cm. (ver gráfico); para cubrir el ponchado del bordado en la parte interna llevará un forro de la misma tela (ver imagen referencial N°04)</p> <p>A la altura del dorso a 30 cm desde el cogote, lleva una cinta reflectiva tipo cebra de 5 cm de ancho que cubre toda la pieza de la espalda, esta va cosida a 1/16 en extremos c/301 en la parte inferior, y otro aro de cinta reflectiva a 5 cm de la pretina. (ver imagen referencial N°04)</p>
MANGAS	<p>Manga larga de una sola pieza lleva 2 aros de la cinta reflectiva de 5 cm de ancho tipo cebra, cosido a 1/16 en extremos c/301.</p> <p>En el lado derecho lleva un 01 logo bordado COMANDANCIA DEPARTAMENTAL del CGBVP y/o COMANDO NACIONAL del CGBVP (ver imagen referencial de anexo N°16) el logo varía según la comandancia departamental, este va centrado en la manga. (ver imagen referencial N°03 y 04)</p>
PROTECTOR DE CODERA C/REFUERZO:	Entre los aros de cintas reflectivas lleva un parche acolchado de 16 cm sobrepuesta con pespunte doble de 1/4 de separación c/301, el relleno de fibra es de 200gr/m2 y la forma de los cocos son cuadrados de 4x4.
PUÑOS	El puño de la manga será de 5cm, lleva insertada una solapa en forma triangular de 9 cm de ancho, en ambas laterales del puño lleva una cinta velcro de 5 cm para ajuste de manga
HILO	De costura 40/2 100% Poliéster de 2 cabos, retorcidos, a tono de la tela.
COSTURAS	10 p.p.p. ±10%
REMALLES	El ancho de remalle es de 0.5cm

Nota: Las medidas de confección son aproximadas, estas pueden variar de acuerdo a la confección de la prenda, sin embargo, estas no deben de cambiar la funcionalidad, calidad, comodidad y/o simetría y armonía entre las partes de la prenda o en su conjunto.

1.1. ESPECIFICACIONES TÉCNICAS DE LA TELA

INSUMO PRINCIPAL - TELA		
CARACTERÍSTICAS	DESCRIPCIÓN	NORMAS TÉCNICAS
TIPO DE TEJIDO	Plano	NTP 231.141
DESCRIPCIÓN	Drill	NTP 231.141
COMPOSICIÓN (%)	Urdimbre: 100% Algodón	ASTM D 629
	Trama: 100% Algodón	
COLOR	ROJO 444	Pantone TPX
ARMADURA	Sargo 3/1	
PESO (g/m lineal)	246 ± 5%	ASTM D3774
GRAMAJE (g/m2)	161 ± 5%	ASTM D3776-20 Opción. C

Av. Solaverry 2495, San Isidro, Lima 27 – Perú
Fono: (511) 899 1111 – anexo 1180
www.gob.pe/inbp



BICENTENARIO
PERÚ
2024

INTENDENCIA NACIONAL DE BOMBEROS DEL PERÚ
LICITACIÓN PÚBLICA N° 05-2024-INBP-1- PRIMERA CONVOCATORIA
"ADQUISICIÓN DE KIT DE INDUMENTARIA PARA BOMBEROS DEL CUERPO GENERAL DE BOMBEROS VOLUNTARIOS DEL PERÚ Y KIT DE INDUMENTARIA PARA CHOFERES MAQUINISTAS DE LA INTENDENCIA NACIONAL DE BOMBEROS DEL PERÚ"

631



PERÚ Ministerio del Interior

Intendencia Nacional de Bomberos del Perú



"Decenio de la Igualdad de oportunidades para mujeres y hombres"
"Año del Bicentenario, de la consolidación de nuestra Independencia, y de la conmemoración de las heroicas batallas de Junín y Ayacucho"

TITULO DEL HILADO (Ne)	Urdimbre: 17 ± 5%	ASTM D -159
	Trama: 09.7 ± 5%	
DENSIDAD (HILOS /cm)	Urdimbre: 25.5 ± 2	ASTM D 3775
	Trama: 26.0 ± 2	
ESTABILIDAD DIMENSIONAL	Urdimbre: -1.5 % Máximo	AATCC 135
	Trama: - 0.5 % Máximo	
TIPO DE TEÑIDO	A la Tina	CUALITATIVO
ANCHO (cm)	160 mínimo	ASTMD 3774
SOLIDEZ DEL COLOR:		
A la luz	3.5 mínimo	AATCC 16/ESCALA GRISES
Al sudor ácido	4.0 mínimo	AATCC 15
Al sudor alcalino	4.0 mínimo	AATCC 15
Al frote seco	4.0 mínimo	AATCC 08/ ESCALA GRISES
Al frote húmedo	3.0 mínimo	AATCC 08/ ESCALA GRISES
Al lavado en seco	4.0 mínimo	AATCC 61/ ESCALA GRISES
ACABADO	Mercerizado y Sanforizado	CUALITATIVO

La tela no debe tener defectos de fabricación tales como hilos corridos, hilos sueltos, motas, tejidos con diferentes grosores de hilo, desgarré del tejido en las uniones, color no uniforme etc., los cuales afecten la calidad del bien.

1.2. INSUMOS SECUNDARIOS Y AVÍOS

INSUMOS SECUNDARIOS Y AVÍOS		
CINTA REFLECTIVA		
COMPOSICIÓN	Transfer reflectivo de micro esferas con diseño (cebra) adherido a una base textil 100% poliéster color amarillo flúor.	Garantía ANSI/ISEA 107.2021
DESEMPEÑO REFLECTIVO	Brillantez (RA) inicial de 500 candelas/lux/m2 mínimo	
COLOR	Gris Plata	
ANCHO DE TRANSFER REFLECTIVO	5 cm	

Av. Salaverry 2495, San Isidro, Lima 27 – Perú
Fono: (511) 399 1111 – anexo 1180
www.gob.pe/inbp



BICENTENARIO
PERÚ
2024





PERÚ

Ministerio del Interior

Intendencia Nacional de Bomberos del Perú

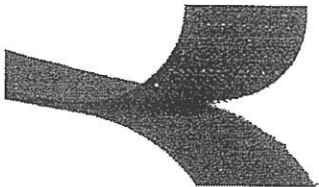

"Decenio de la Igualdad de oportunidades para mujeres y hombres"
"Año del Bicentenario, de la consolidación de nuestra independencia, y de la conmemoración de las heroicas batallas de Junín y Ayacucho"

ANCHO DE CINTA TEXTIL	6 cm	
LAVADO	≥ 50 ciclos de lavado doméstico Reflectividad Mínimo después de 50 Ciclos de lavado doméstico, como mínimo 100 candelas	AATCC135 - AATCC124
CINTA VELCRO		
		
COMPOSICIÓN	Nylon o Poliéster	AATCC 20A
MEDIDAS	2.5 x 9, cm sobre el delantero superior derecho, 5 X 2 en los bolsillos y pechera, 5 x 5 en las mangas	Visual
CIERRES		
PECHERA		
TIPO	Tractor, poliéster, separable, con diente niquelado Nº 5 y deslizador automático, llave de Zamac, topes de latón y cinta 100% polyester en color rojo.	Cualitativo
MEDIDA (L) cm	70 ± 1	
BROCHE		
		
COMPOSICIÓN	Metálico no ferroso	Visual
TIPO	A presión, circular, 2 piezas (hembra y macho)	
COLOR	Níquel	

1.3. ETIQUETA (S):

- Ubicada en la parte interna de la prenda.
- Etiqueta de talla. - Etiqueta Satinada Blanca resistente al planchado. En fondo blanco con letras negras, pegado en el cogote (NTP 231.400:2015)



Imagen Referencial N° 01 - Etiqueta(s)

Av. Salaverry 2495, San Isidro, Lima 27 – Perú
Fono: (511) 399 1111 – anexo 1180
www.gob.pe/inbp

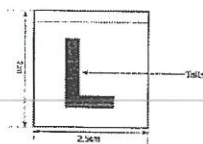

BICENTENARIO
PERÚ
2024

INTENDENCIA NACIONAL DE BOMBEROS DEL PERÚ
LICITACIÓN PÚBLICA N° 05-2024-INBP-1- PRIMERA CONVOCATORIA
"ADQUISICIÓN DE KIT DE INDUMENTARIA PARA BOMBEROS DEL CUERPO GENERAL DE BOMBEROS VOLUNTARIOS DEL PERÚ Y KIT DE INDUMENTARIA PARA CHOFERES MAQUINISTAS DE LA INTENDENCIA NACIONAL DE BOMBEROS DEL PERÚ"

649



PERÚ Ministerio del Interior

Intendencia Nacional de Bomberos del Perú



"Decenio de la Igualdad de oportunidades para mujeres y hombres"
"Año del Bicentenario, de la consolidación de nuestra independencia, y de la conmemoración de las heroicas batallas de Junín y Ayacucho"

- Etiqueta de marca y cuidado. - Etiqueta Satinada Blanca resistente al planchado. En fondo blanco con letras negras. Consignando: Composición de la fibra, Instrucciones de cuidado y conservación en español. Indicando: tipo de lavado, tipo de blanqueo, tipo de secado, tipo de planchado, deberá indicar Hecho en Perú, otra información relevante y serán cosidas durante el cerrado en el cogote. (NTP-ISO 3758:2020)
- La etiqueta deberá de tener el siguiente texto: USO EXCLUSIVO DEL PERSONAL DEL CGBVP.



Imagen Referencial N° 02 - Etiqueta(s)

1.4. DE LA PRESENTACIÓN ACABADOS

- La prenda debe estar planchada y vaporizada

PRESENTACIÓN DE LA PRENDA

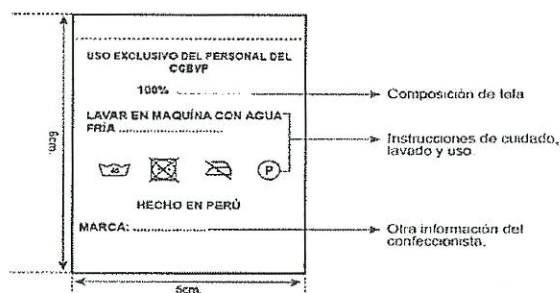
- La prenda deberá estar exenta de defectos de diseño, materiales y/o insumos; además exento de defectos de confección y acabados en su parte externa como interna, tales como: costuras saltadas, costuras asimétricas y no alineadas, hilos sueltos, mal planchado, defectos de fusiónado, etc.

EMBALAJE PRIMARIO

- Individual
- Cada indumentaria se interna dentro de una envoltura de polipropileno transparente cerrada, resistente al transporte, manipuleo y almacenamiento, según las normas: para confecciones de prendas de vestir – etiquetado para prendas de vestir y ropa para el hogar.
- Que garantice la integridad y asepsia de la indumentaria durante el almacenamiento y transporte.

EMBALAJE SECUNDARIO

- Cajas de cartón nuevas y resistentes que garanticen la integridad, orden, conservación, transporte y adecuado almacenamiento.
- Cajas que faciliten su conteo y fácil apilamiento.
- Cajas debidamente rotuladas indicando nombre del bien, cantidad.

Av. Salaverry 2495, San Isidro, Lima 27 – Perú
Fono: (511) 399 1111 – anexo 1180
www.gob.pe/inbp



BICENTENARIO
PERÚ
2024

INTENDENCIA NACIONAL DE BOMBEROS DEL PERÚ
 LICITACIÓN PÚBLICA N° 05-2024-INBP-1- PRIMERA CONVOCATORIA
 "ADQUISICIÓN DE KIT DE INDUMENTARIA PARA BOMBEROS DEL CUERPO GENERAL DE BOMBEROS VOLUNTARIOS DEL PERÚ Y KIT DE INDUMENTARIA PARA CHOFERES MAQUINISTAS DE LA INTENDENCIA NACIONAL DE BOMBEROS DEL PERÚ"

643



PERÚ Ministerio del Interior

Intendencia Nacional de Bomberos del Perú



"Decenio de la Igualdad de oportunidades para mujeres y hombres"
 "Año del Bicentenario, de la consolidación de nuestra Independencia, y de la conmemoración de las heroicas batallas de Junín y Ayacucho"

- Debe descartarse la utilización de cajas de productos comestibles o productos de tocador, entre otros.

1.5. TABLA DE MEDIDAS

Descripción	XS	S	M	L	XL	2XL	3XL	4XL
1/2 Contorno tórax(A)	58	61	64	67	70	73	76	79
1/2 Contorno pretina (B)	58	61	64	67	70	73	76	79
Largo mangas (C)	60	61	62	63	64	65	68	71
Ancho espalda (D)	58	61	64	67	70	73	76	79
Largo total (E)	72	73	74	75	76	77	80	83

Tabla de Medidas en Centímetros

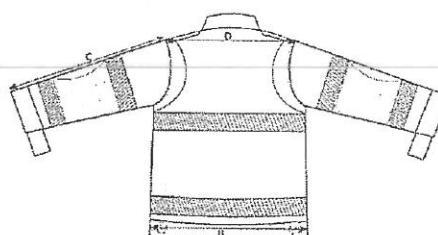

Nota: Las medidas de confección son aproximadas, estas pueden variar de acuerdo a la confección de la prenda, sin embargo, estas no deben de cambiar la funcionalidad, calidad, comodidad y/o simetría y armonía entre las partes de la prenda o en su conjunto.

Av. Salaverry 2495, San Isidro, Lima 27 – Perú
 Fono: (511) 399 1111 – anexo 1180
 www.gob.pe/inbp



BICENTENARIO
 PERÚ
 2024

INTENDENCIA NACIONAL DE BOMBEROS DEL PERÚ
LICITACIÓN PÚBLICA N° 05-2024-INBP-1- PRIMERA CONVOCATORIA
"ADQUISICIÓN DE KIT DE INDUMENTARIA PARA BOMBEROS DEL CUERPO GENERAL DE BOMBEROS VOLUNTARIOS DEL PERÚ Y KIT DE INDUMENTARIA PARA CHOFERES MAQUINISTAS DE LA INTENDENCIA NACIONAL DE BOMBEROS DEL PERÚ"

642

INBP
Intendencia Nacional de Bomberos del Perú

"Decenio de la igualdad de oportunidades para mujeres y hombres"
"Año del Bicentenario, de la consolidación de nuestra independencia, y de la conmemoración de las heroicas batallas de Junín y Ayacucho"



1.6. CANTIDAD POR TALLA Y DISTRIBUCIÓN DE CASAQUILLA DE FAENA PARA BOMBEROS DEL CGBVP

Las tallas por requerir serán de medidas universales (XS, S, M, L, XL y 2XL-3XL-4XL), el diseño del logo será proporcionado en formato digital por el área usuaria al proveedor al día hábil siguiente de firmado el contrato y/o generado la orden de compra.

N°	DEPENDENCIA	NRO. CAS	UN	CANTIDAD TOTAL	TALLAS							
					XS	S	M	L	XL	2XL	3XL	4XL
1	01 CD - PIURA	13	UN	245	0	26	75	102	39	2	1	0
2	02 CD - LAUREATEQUE	9	UN	179	10	22	55	63	24	5	0	0
3	03 CD - LA LIBERTAD	14	UN	564	12	72	205	184	68	22	1	0
4	04 CD - LIMA CENTRO	19	UN	1673	28	212	547	533	278	62	12	1
5	05 CD - CALLAO	12	UN	761	5	76	240	290	124	20	6	0
6	06 CD - CA	11	UN	359	5	50	118	108	64	10	4	0
7	07 CD - AREQUI PA	13	UN	271	1	19	86	109	48	6	2	0
8	08 CD - TACNA	16	UN	338	25	25	63	100	100	29	5	0
9	09 CD - CUSCO	15	UN	534	50	100	150	120	100	10	4	0
10	10 CD - JUNIN CENTRO	5	UN	168	1	29	74	52	10	2	0	0
11	11 CD - LORETC	9	UN	223	3	34	92	73	15	6	0	0
12	12 CD - UCAYALI	4	UN	102	0	0	26	45	27	3	0	0
13	13 CD - ANCASH	7	UN	198	0	28	67	61	37	5	0	0
14	14 CD - HUANCUCO-PASCO	5	UN	138	2	28	53	40	12	2	1	0
15	15 CD - UNIN ORIENTE-PASCO	10	UN	147	0	14	58	57	1	16	1	0
16	16 CD - MADRE DE DIOS	3	UN	67	0	13	30	20	3	1	0	0
17	17 CD - SAN MARTIN	9	UN	157	2	9	71	49	20	5	1	0
18	18 CD - TUMBES	3	UN	91	0	12	35	28	14	2	0	0
19	19 CD - APURIMAC	6	UN	221	40	40	41	60	40	0	0	0
20	20 CD - PUNO	5	UN	190	2	16	58	85	27	2	0	0
21	21 CD - MOQUEGUA	8	UN	191	0	16	50	69	40	13	3	0
22	22 CD - AMAZONAS	3	UN	58	0	10	21	21	4	2	0	0
23	23 CD - CANAMARCA	4	UN	142	3	20	41	52	20	3	3	0
24	24 CD - LIMA SUR	20	UN	963	13	119	302	317	158	42	12	0
25	25 CD - LIMA NORTE	14	UN	687	12	73	190	231	119	51	13	0
26	26 CD - AYACUCHO	6	UN	151	0	15	20	65	45	6	0	0
27	27 CD - HUANCABELICA	3	UN	62	0	6	52	4	0	0	0	0
28	COMANDO NACIONAL	1	UN	30	0	1	3	12	9	2	3	0
TOTAL				8,910	214	1,085	2,823	2,951	1,446	320	70	1



BICENTENARIO
PERÚ
2024



Av. Salaverry 2495, San Isidro, Lima 27 - Perú
Fono: (511) 395 1111 - anexo 1180
www.gob.pe/inbp

646



PERÚ Ministerio del Interior

Intendencia Nacional de Bomberos



"Decenio de la Igualdad de oportunidades para mujeres y hombres"
"Año del Bicentenario, de la consolidación de nuestra Independencia, y de la conmemoración de las heroicas batallas de Junín y Ayacucho"

1.7. DISEÑO CASAQUILLA DE FAENA PARA BOMBEROS DEL CGBVP



Imagen Referencial N° 03 – Diseño delantero: Casaquilla de faena

Av. Salaverry 2495, San Isidro, Lima 27 – Perú
Fono: (511) 399 1111 – anexo 1180
www.gob.pe/inbp

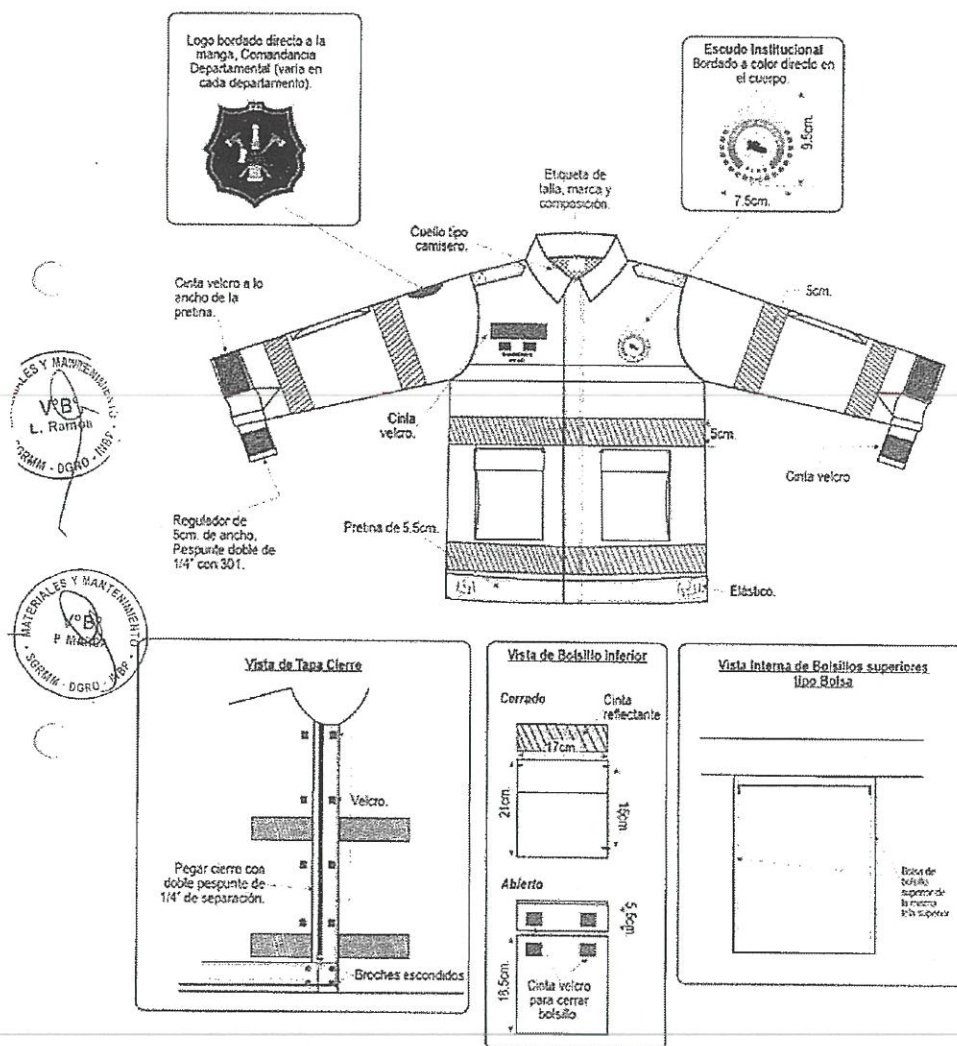

BICENTENARIO
PERÚ
2024

INTENDENCIA NACIONAL DE BOMBEROS DEL PERÚ
 LICITACIÓN PÚBLICA N° 05-2024-INBP-1- PRIMERA CONVOCATORIA
 "ADQUISICIÓN DE KIT DE INDUMENTARIA PARA BOMBEROS DEL CUERPO GENERAL DE BOMBEROS VOLUNTARIOS DEL PERÚ Y KIT DE INDUMENTARIA PARA CHOFERES MAQUINISTAS DE LA INTENDENCIA NACIONAL DE BOMBEROS DEL PERÚ"

645



PERÚ Ministerio del Interior

Intendencia Nacional de Bomberos del Perú



"Decenio de la Igualdad de oportunidades para mujeres y hombres"
 "Año del Bicentenario, de la consolidación de nuestra Independencia, y de la conmemoración de las heroicas batallas de Junín y Ayacucho"



Imagen Referencial N° 04 – Diseño posterior: Casaquilla de faena

Av. Salaverry 2495, San Isidro, Lima 27 – Perú
 Fono: (511) 399 1111 – anexo 1180
 www.gob.pe/inbp



BICENTENARIO
 PERÚ
 2024

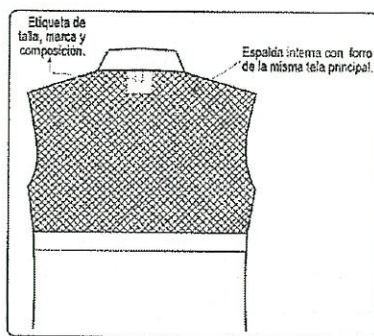
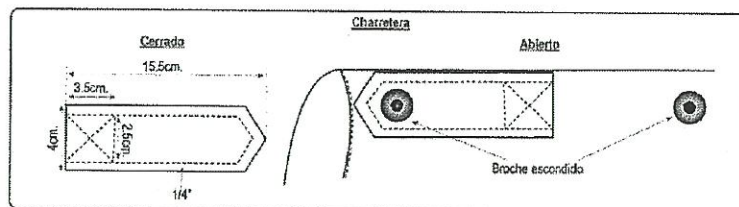
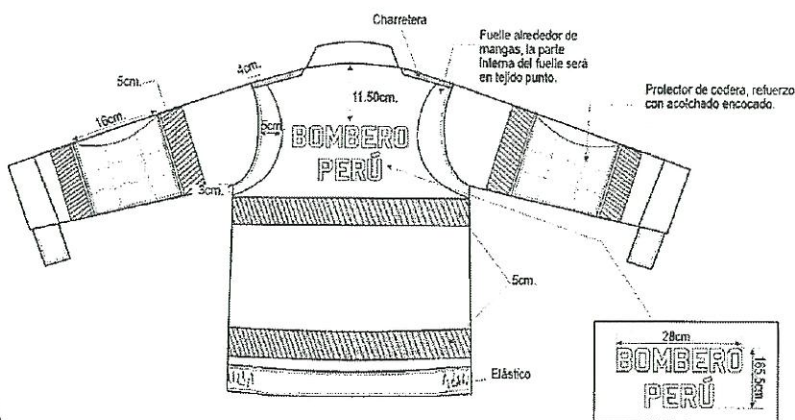

PERÚ Ministerio del Interior



Intendencia Nacional de Bomberos del Perú



"Decenio de la Igualdad de oportunidades para mujeres y hombres"
"Año del Bicentenario, de la consolidación de nuestra Independencia, y de la conmemoración de las heroicas batallas de Junín y Ayacucho"

ANEXO N°06
CASAQUILLA DE FAENA PARA CHOFER MAQUINISTA DE LA INBP

1. CARACTERÍSTICAS TÉCNICAS DE CASAQUILLA DE FAENA PARA CHOFER MAQUINISTA DE LA INBP

DESCRIPCIÓN	
MODELO	Casaquilla cuello camisero, mangas largas
CONFECCIÓN	A tallaje S, M, L, XL, 2XL, 3XL.
CUELLO	Camisero de 8.5 cm de alto, respuntado en su contorno a 1 cm con 301; unir cuello a cuerpo de 1cm; insertar etiqueta de marca, composición, instrucciones de lavado y talla.
DELANTERO IZQUIERDO	Lleva una tapa cierre tipo tractor de 4 cm de ancho, que va desde el cuello hasta la pretina, respuntado a 1/16" con 301, en su parte interna lleva distribuido 4 cinta velcro (parte hembra) de 5 cm alto por 2cm de ancho. <u>En la parte superior</u> , lleva un ribete de 4 cm que va lo ancho de todo el pecho hasta la manga, este ribete cubre la boca del bolsillo tipo bolsa; las dimensiones del bolsillo son de 17 cm de ancho, con vivo de 1 cm, atracado y respuntado; sobre el ribete lleva un bordado a color del escudo institucional (ver imagen referencial de anexo N°16). Debajo del ribete lleva una cinta velcro para asegurar la boca del bolsillo de 5 cm por 2 cm.
DELANTERO DERECHO	Sobre el ribete va una cinta velcro (hembra) de 2.5 cm por 9 cm de largo y debajo de esta el parche del bordado del emblema INBP (ver gráfico) <u>En la parte superior</u> Los bolsillos son iguales que el lado izquierdo
PRETINA	Lleva una pretina de 5.5 cm de alto, respuntado de 1 cm del borde en la parte superior, en las puntas lleva 2 broches escondidos y elásticos en los laterales.
CINTA REFLECTANTE	De 5 cm, diseño tipo cebra, se colocarán debajo del torso, y arriba de la pretina y en las mangas entre los parches de la codera.
VUELTA:	La vuelta es continua del mismo delantero.
ESPALDA	De 1 sola pieza de la misma tela principal, lleva un fuelle en la sisa en forma de medialuna en tejido de punto a tono de la tela principal, en la parte interna y en la parte externa de la misma tela principal; la medida en el hombro empieza de 4 cm de profundidad, en el centro es de aproximadamente 5 cm y termina en la sisa en 3 cm. a la altura de 11.5 cm tomados desde el cogote va un bordado de la palabra "CHOFER MAQUINISTA", tipo de letra "Bombardier" con hilo blanco; dimensiones: 29 cm x 7.2 (ver imagen referencial); para cubrir el ponchado del bordado en la parte interna llevará un forro de la misma tela A la altura del dorso a 30 cm desde el cogote, lleva una cinta reflectiva tipo cebra de 5 cm de ancho que cubre toda la pieza de la espalda, esta va cosida a 1/16 en extremos c/301 en la parte inferior, y otro aro de cinta reflectiva a 5 cm de la pretina. (ver imagen referencial N°04)

Av. Salaverry 2495, San Isidro, Lima 27 – Perú
Fono: (511) 399 1111 – anexo 1180
www.gob.pe/inbp



BICENTENARIO
PERÚ
2024

INTENDENCIA NACIONAL DE BOMBEROS DEL PERÚ
LICITACIÓN PÚBLICA N° 05-2024-INBP-1- PRIMERA CONVOCATORIA
"ADQUISICIÓN DE KIT DE INDUMENTARIA PARA BOMBEROS DEL CUERPO GENERAL DE BOMBEROS VOLUNTARIOS DEL PERÚ Y KIT DE INDUMENTARIA PARA CHOFERES MAQUINISTAS DE LA INTENDENCIA NACIONAL DE BOMBEROS DEL PERÚ"



643



PERÚ Ministerio del Interior



"Decenio de la Igualdad de oportunidades para mujeres y hombres"
"Año del Bicentenario, de la consolidación de nuestra Independencia, y de la conmemoración de las heroicas batallas de Junín y Ayacucho"

	<p><i>Nota: - El tipo de letra seleccionada para el bordado es BOMBARDIER, pero se solicita al confeccionista considerar al momento del bordado que la letra "Q" pueda ser modificada para que su colita salga al costado tal y como se muestra en la siguiente imagen:</i></p> <div style="display: flex; justify-content: space-around; align-items: center;"> <div style="text-align: center;">  CON LETRA "Q" BOMBARDIER </div> <div style="text-align: center;">  LETRA "Q" MODIFICADA </div> </div>
MANGAS	<p>Manga larga de una sola pieza lleva 2 aros de la cinta reflectiva de 5 cm de ancho tipo cebra, cosido a 1/16 en extremos c/301; entre las cintas reflectivas lleva un parche acolchado con relleno de fibra de 200 gr/m2 de 16 cm, los cocos del acolchado serán de forma cuadrada de 4x4.</p> <p>En lado derecho de la manga lleva un parche bordado con el logo SGRMM, que este centrado en la manga. (ver imagen referencial N°03)</p> <p>El puño de la manga será de 5cm, lleva insertada una solapa en forma triangular de 9 cm de ancho, en ambas laterales del puño lleva una cinta velcro de 5 cm para ajuste de manga.</p>
PROTECTOR DE CODERA C/REFUERZO:	Entre los aros de cintas reflectivas lleva un parche acolchado de 16 cm sobrepuesta con pespunte doble de 1/4 de separación c/301, el relleno de fibra es de 200gr/m2 y la forma de los cocos son cuadrados de 4X4.
PUÑOS	El puño de la manga será de 5cm, lleva insertada una solapa en forma triangular de 9 cm de ancho, en ambas laterales del puño lleva una cinta velcro de 5 cm para ajuste de manga
COSTURAS	10 ppp+/-10%
REMALLES	El ancho de remalle es de 0.5cm
HOMBRO	Unido con cerradura doble aguja 401 con hilo a tono de la tela.
LATERALES	Unido con cerradura de triple aguja 401 con hilo a tono de la tela.
HILO	De costura 40/2 100% Poliéster de 2 cabos, retorcidos, a tono de la tela.



Nota: Las medidas de confección son aproximadas, estas pueden variar de acuerdo a la confección de la prenda, sin embargo, estas no deben de cambiar la funcionalidad, calidad, comodidad y/o simetría y armonía entre las partes de la prenda o en su conjunto

Av. Salaverry 2495, San Isidro, Lima 27 – Perú
Fono: (511) 399 1111 – anexo 1180
www.gob.pe/inbp



INTENDENCIA NACIONAL DE BOMBEROS DEL PERÚ
LICITACIÓN PÚBLICA N° 05-2024-INBP-1- PRIMERA CONVOCATORIA
"ADQUISICIÓN DE KIT DE INDUMENTARIA PARA BOMBEROS DEL CUERPO GENERAL DE BOMBEROS VOLUNTARIOS DEL PERÚ Y KIT DE INDUMENTARIA PARA CHOFERES MAQUINISTAS DE LA INTENDENCIA NACIONAL DE BOMBEROS DEL PERÚ"



PERÚ Ministerio del Interior

Intendencia Nacional de Bomberos del Perú



"Decenio de la Igualdad de oportunidades para mujeres y hombres"
"Año del Bicentenario, de la consolidación de nuestra Independencia, y de la conmemoración de las heroicas batallas de Junín y Ayacucho"

1.1. ESPECIFICACIONES TÉCNICAS DE LA TELA

INSUMO PRINCIPAL- TELA		
CARACTERÍSTICAS	DESCRIPCIÓN	NORMAS TÉCNICAS
TIPO DE TEJIDO	Plano	NTP 231.141
DESCRIPCIÓN	Drill	NTP 231.141
COMPOSICIÓN (%)	Urdimbre: 100% Algodón	ASTM D 629
	Trama: 100% Algodón	
COLOR	797 ACERO N55	Pantone TPX
ARMADURA	Sarga 3/1	
PESO (g/m lineal)	246 ± 5%	ASTM D3774
GRAMAJE (g/m2)	161 ± 5%	ASTM D3776-20 Opc. C
TÍTULO DEL HILADO (Ne)	Urdimbre: 17 ± 5%	ASTM D -159
	Trama: 09.7 ± 5%	
DENSIDAD (HILOS /cm)	Urdimbre: 25.5 ± 2	ASTM D 3775
	Trama: 26.0 ± 2	
ESTABILIDAD DIMENSIONAL	Urdimbre: -1.5 % Máximo	AATCC 135
	Trama: - 0.5 % Máximo	
TIPO DE TEÑIDO	A la Tina	CUALITATIVO
ANCHO (cm)	160 mínimo	ASTMD 3774
SOLIDEZ DEL COLOR:		
A la luz	3.5 mínimo	AATCC 16/ ESCALA GRISES
Al sudor ácido	4.0 mínimo	AATCC 15
Al sudor alcalino	4.0 mínimo	AATCC 15
Al frote seco	4.0 mínimo	AATCC 08/ESCALA GRISES
Al frote húmedo	3.0 mínimo	AATCC 08/ ESCALA GRISES
Al lavado en seco	4.0 mínimo	AATCC 61/ESCALA GRISES
ACABADO	Mercerizado y Sanforizado	CUALITATIVO

La tela no debe tener defectos de fabricación tales como hilos corridos, hilos sueltos, motas, tejidos con diferentes grosores de hilo, desgarre del tejido en las uniones, color no uniforme etc., los cuales afecten la calidad del bien.

Av. Salaverry 2495, San Isidro, Lima 27 – Perú
Fono: (511) 399 1111 – anexo 1180
www.gob.pe/inbp



BICENTENARIO
PERÚ
2024

INTENDENCIA NACIONAL DE BOMBEROS DEL PERÚ
 LICITACIÓN PÚBLICA N° 05-2024-INBP-1- PRIMERA CONVOCATORIA
 "ADQUISICIÓN DE KIT DE INDUMENTARIA PARA BOMBEROS DEL CUERPO GENERAL DE BOMBEROS VOLUNTARIOS DEL PERÚ Y KIT DE INDUMENTARIA PARA CHOFERES MAQUINISTAS DE LA INTENDENCIA NACIONAL DE BOMBEROS DEL PERÚ"

621





PERÚ Ministerio del Interior

Intendencia Nacional de Bomberos del Perú

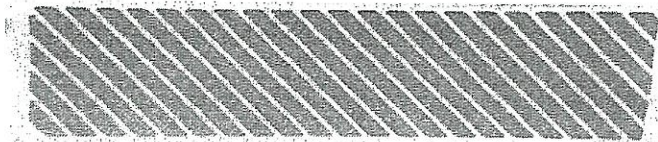

"Decenio de la Igualdad de oportunidades para mujeres y hombres"
 "Año del Bicentenario, de la consolidación de nuestra Independencia, y de la conmemoración de las heroicas batallas de Junín y Ayacucho"

1.2. INSUMOS SECUNDARIOS Y AVIOS

INSUMOS SECUNDARIOS Y AVÍOS		
CINTA REFLECTIVA		
		
COMPOSICIÓN	Transfer reflectivo de micro esferas con diseño (cebra) adherido a una base textil 100% poliéster color amarillo flúor.	Garantía ANSI/ISEA 107.2021
DESEMPEÑO REFLECTIVO	Brillantez (RA) inicial de 500 candelas/lux/m2 mínimo.	
COLOR	Gris Plata	
ANCHO DE TRANSFER REFLECTIVO	5 cm	
ANCHO DE CINTA TEXTIL	6 cm	AATCC135 - AATCC124
LAVADO	≥ 50 ciclos de lavado doméstico Reflectividad Mínimo después de 50 Ciclos de lavado doméstico, como mínimo 100 candelas.	
CINTA VELCRO		
		
COMPOSICIÓN	Nylon o Poliéster	AATCC 20A
MEDIDAS	2.5 x 10 cm sobre el delantero superior derecho.	Visual
CIERRES		
PECHERA		
TIPO	Tractor, poliéster, separable, con diente niquelado N° 5 y deslizador automático, llave de Zamac, topes de latón y cinta 100% polyester en color azul (color de la casaquilla)	Cualitativo
MEDIDA (L) cm	70 ± 1	



Av. Salaverry 2495, San Isidro, Lima 27 – Perú
 Fono: (511) 399 1111 – anexo 1180
 www.gob.pe/inbp



INTENDENCIA NACIONAL DE BOMBEROS DEL PERÚ
LICITACIÓN PÚBLICA N° 05-2024-INBP-1- PRIMERA CONVOCATORIA
"ADQUISICIÓN DE KIT DE INDUMENTARIA PARA BOMBEROS DEL CUERPO GENERAL DE BOMBEROS VOLUNTARIOS DEL PERÚ Y KIT DE INDUMENTARIA PARA CHOFERES MAQUINISTAS DE LA INTENDENCIA NACIONAL DE BOMBEROS DEL PERÚ"

610



PERÚ Ministerio del Interior

Intendencia Nacional de Bomberos del Perú



"Decenio de la Igualdad de oportunidades para mujeres y hombres"
"Año del Bicentenario, de la consolidación de nuestra Independencia, y de la conmemoración de las heroicas batallas de Junín y Ayacucho"

BROCHE		
COMPOSICIÓN	Metálico no ferroso	
TIPO	A presión, circular, 2 piezas (hembra y macho)	Visual
COLOR	Níquel	Visual

1.3. ETIQUETA (S):

- Ubicada en la parte interna de la prenda.
- Etiqueta de talla. - Etiqueta Satinada Blanca resistente al planchado. En fondo blanco con letras negras, pegado en el cogote (NTP 231.400:2015)



Imagen Referencial N° 01 - Etiqueta(s)

- Etiqueta de marca y cuidado. - Etiqueta Satinada Blanca resistente al planchado. En fondo blanco con letras negras. Consignando: Composición de la fibra, Instrucciones de cuidado y conservación en español. Indicando: tipo de lavado, tipo de blanqueo, tipo de secado, tipo de planchado, deberá indicar Hecho en Perú, otra información relevante y serán cosidas durante el cerrado en el cogote. (NTP-ISO 3758:2020)
- La etiqueta deberá de tener el siguiente texto: USO EXCLUSIVO DEL PERSONAL DE LA INBP

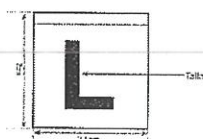

Imagen Referencial N° 02 - Etiqueta(s)

Av. Salaverry 2495, San Isidro, Lima 27 - Perú
Fono: (511) 399 1111 - anexo 1180
www.gob.pe/inbp

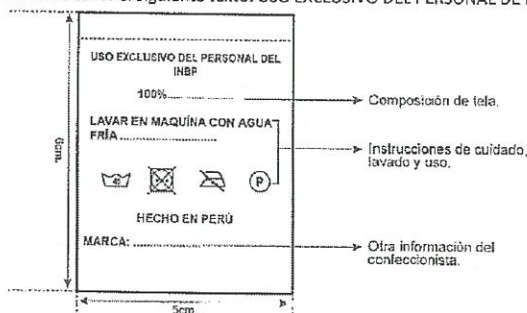

INTENDENCIA NACIONAL DE BOMBEROS DEL PERÚ
LICITACIÓN PÚBLICA N° 05-2024-INBP-1- PRIMERA CONVOCATORIA
"ADQUISICIÓN DE KIT DE INDUMENTARIA PARA BOMBEROS DEL CUERPO GENERAL DE BOMBEROS VOLUNTARIOS DEL PERÚ Y KIT DE INDUMENTARIA PARA CHOFERES MAQUINISTAS DE LA INTENDENCIA NACIONAL DE BOMBEROS DEL PERÚ"

639



PERÚ Ministerio del Interior



"Decenio de la Igualdad de oportunidades para mujeres y hombres"
"Año del Bicentenario, de la consolidación de nuestra Independencia, y de la conmemoración de las heroicas batallas de Junín y Ayacucho"

1.4. DE LA PRESENTACIÓN

ACABADOS

- La prenda debe estar planchada y vaporizada

PRESENTACIÓN DE LA PRENDA

- La prenda deberá estar exenta de defectos de diseño, materiales y/o insumos; además exento de defectos de confección y acabados en su parte externa como interna, tales como: costuras saltadas, costuras asimétricas y no alineadas, hilos sueltos, mal planchado, defectos de fusonado, etc.

EMBALAJE PRIMARIO

- Individual
- Cada indumentaria se interna dentro de una envoltura de polipropileno transparente cerrada, resistente al transporte, manipuleo y almacenamiento, según las normas: para confecciones de prendas de vestir – etiquetado para prendas de vestir y ropa para el hogar.
- Que garantice la integridad y asepsia de la indumentaria durante el almacenamiento y transporte.

EMBALAJE SECUNDARIO

- Cajas de cartón nuevas y resistentes que garanticen la integridad, orden, conservación, transporte y adecuado almacenamiento.
- Cajas que faciliten su conteo y fácil apilamiento.
- Cajas debidamente rotuladas indicando nombre del bien, cantidad.
- Debe descartarse la utilización de cajas de productos comestibles o productos de tocador, entre otros.

1.5. TABLA DE MEDIDAS

Descripción	XS	S	M	L	XL	2XL	3XL	4XL
1/2 Contorno tórax(A)	58	61	64	67	70	73	76	79
1/2 Contorno pretina (B)	58	61	64	67	70	73	76	79
Largo mangas (C)	60	61	62	63	64	65	68	71
Ancho espalda (D)	58	61	64	67	70	73	76	79
Largo total (E)	72	73	74	75	76	77	80	83

Tabla de Medidas en Centímetros

Av. Salaverry 2495, San Isidro, Lima 27 – Perú
Fono: (511) 399 1111 – anexo 1180
www.gob.pe/inbp



INTENDENCIA NACIONAL DE BOMBEROS DEL PERÚ

LICITACIÓN PÚBLICA N° 05-2024-INBP-1- PRIMERA CONVOCATORIA

"ADQUISICIÓN DE KIT DE INDUMENTARIA PARA BOMBEROS DEL CUERPO GENERAL DE BOMBEROS VOLUNTARIOS DEL PERÚ Y KIT DE INDUMENTARIA PARA CHOFERES MAQUINISTAS DE LA INTENDENCIA NACIONAL DE BOMBEROS DEL PERÚ"

638



PERÚ

Ministerio del Interior

Intendencia Nacional
de Bomberos del Perú



"Decenio de la Igualdad de oportunidades para mujeres y hombres"
"Año del Bicentenario, de la consolidación de nuestra Independencia, y de la conmemoración
de las heroicas batallas de Junín y Ayacucho"

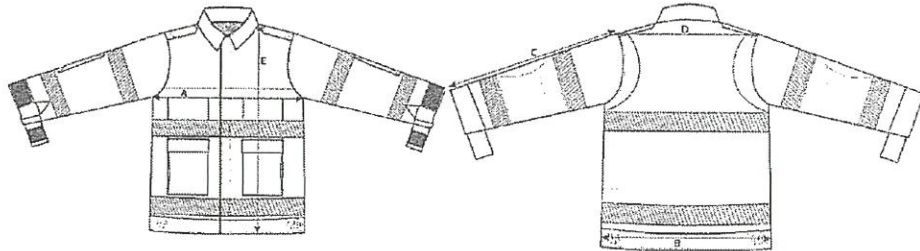

Nota: Las medidas de confección son aproximadas, estas pueden variar de acuerdo a la confección de la prenda, sin embargo, estas no deben de cambiar la funcionalidad, calidad, comodidad y/o simetría y armonía entre las partes de la prenda o en su conjunto.

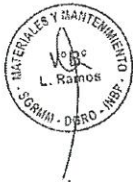

Av. Salaverry 2495, San Isidro, Lima 27 – Perú
Fono: (511) 399 1111 – anexo 1180
www.gob.pe/inbp



BICENTENARIO
PERÚ
2024

INTENDENCIA NACIONAL DE BOMBEROS DEL PERÚ
LICITACIÓN PÚBLICA N° 05-2024-INBP-1- PRIMERA CONVOCATORIA
"ADQUISICIÓN DE KIT DE INDUMENTARIA PARA BOMBEROS DEL CUERPO GENERAL DE BOMBEROS VOLUNTARIOS DEL PERÚ Y KIT DE INDUMENTARIA PARA CHOFERES MAQUINISTAS DE LA INTENDENCIA NACIONAL DE BOMBEROS DEL PERÚ"

637



PERÚ Ministerio del Interior



"Decenio de la igualdad de oportunidades para mujeres y hombres"
"Año del Bicentenario, de la consolidación de nuestra Independencia, y de la conmemoración de las heroicas batallas de Junín y Ayacucho"

1.6. CANTIDAD POR TALLA Y DISTRIBUCIÓN DE CASAQUILLA DE FAENA PARA CHOFER MAQUINISTA DE LA INBP

Las tallas por requerir serán de medidas universales (S, M, L, XL y 2XL,3XL), el diseño del logo será proporcionado en formato digital por el área usuaria al proveedor al día hábil siguiente de firmado el contrato y/o generado la orden de compra.

N°	DEPENDENCIA	NRO. CIAS	UM	CANTIDAD TOTAL	TALLA					
					S	M	L	XL	2XL	3XL
1	01 CD - PIURA	13	UN	28	2	9	10	4	3	0
2	02 CD - LAMBAYEQUE	9	UN	18	0	6	5	5	2	0
3	03 CD - LA LIBERTAD	14	UN	30	0	9	16	5	0	0
4	04 CD - LIMA CENTRO	19	UN	58	2	8	25	16	3	4
5	05 CD - CALLAO	12	UN	37	3	11	12	10	1	0
6	06 CD - ICA	11	UN	28	0	6	14	7	1	0
7	07 CD - AREQUIPA	13	UN	17	0	2	9	4	2	0
8	08 CD - TACNA	16	UN	30	1	5	13	7	3	1
9	09 CD - CUSCO	15	UN	25	1	8	11	3	2	0
10	10 CD - JUNIN CENTRO	5	UN	9	0	4	4	1	0	0
11	11 CD - LORETO	9	UN	16	0	3	9	1	3	0
12	12 CD - UCAYALI	4	UN	8	0	3	4	1	0	0
13	13 CD - ANCASH	7	UN	13	0	4	5	3	1	0
14	14 CD - HUANUCO-PASCO	5	UN	12	0	3	4	5	0	0
15	15 CD - JUNIN ORIENTE-PASCO	10	UN	17	0	2	10	4	1	0
16	16 CD - MADRE DE DIOS	3	UN	3	0	2	1	0	0	0
17	17 CD - SAN MARTIN	9	UN	21	1	5	8	4	3	0
18	18 CD - TUMBES	3	UN	6	0	1	3	1	1	0
19	19 CD - APURIMAC	5	UN	10	0	5	5	0	0	0
20	20 CD - PUNO	5	UN	8	0	2	4	2	0	0
21	21 CD - MOQUEGUA	8	UN	22	1	4	11	6	0	0
22	22 CD - AMAZONAS	3	UN	5	0	0	5	0	0	0
23	23 CD - CAJAMARCA	4	UN	7	0	2	1	4	0	0
24	24 CD - LIMA SUR	20	UN	62	1	21	19	13	8	0
25	25 CD - LIMA NORTE	14	UN	41	0	11	12	11	7	0
26	26 CD - AYACUCHO	6	UN	8	0	1	4	3	0	0
27	27 CD - HUANCAYELICA	3	UN	5	1	3	1	0	0	0
28	SGRMM	1	UN	82	0	27	27	27	1	0
TOTAL		247	UN	626	13	167	252	147	42	5

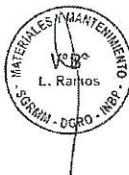

Av. Salaverry 2495, San Isidro, Lima 27 – Perú
Fono: (511) 399 1111 – anexo 1180
www.gob.pe/inbp





PERU Ministerio del Interior

Intendencia Nacional de Bomberos del Perú



"Decenio de la Igualdad de oportunidades para mujeres y hombres"
"Año del Bicentenario, de la consolidación de nuestra Independencia, y de la conmemoración de las heroicas batallas de Junín y Ayacucho"

1.7. DISEÑO CASAQUILLA DE FAENA PARA CHOFER MAQUINISTA DE LA INBP



Imagen Referencial N° 03 – Diseño delantero: Casaquilla de faena

Av. Salaverry 2495, San Isidro, Lima 27 – Perú
Fono: (511) 399 1111 – anexo 1180
www.gob.pe/inbp

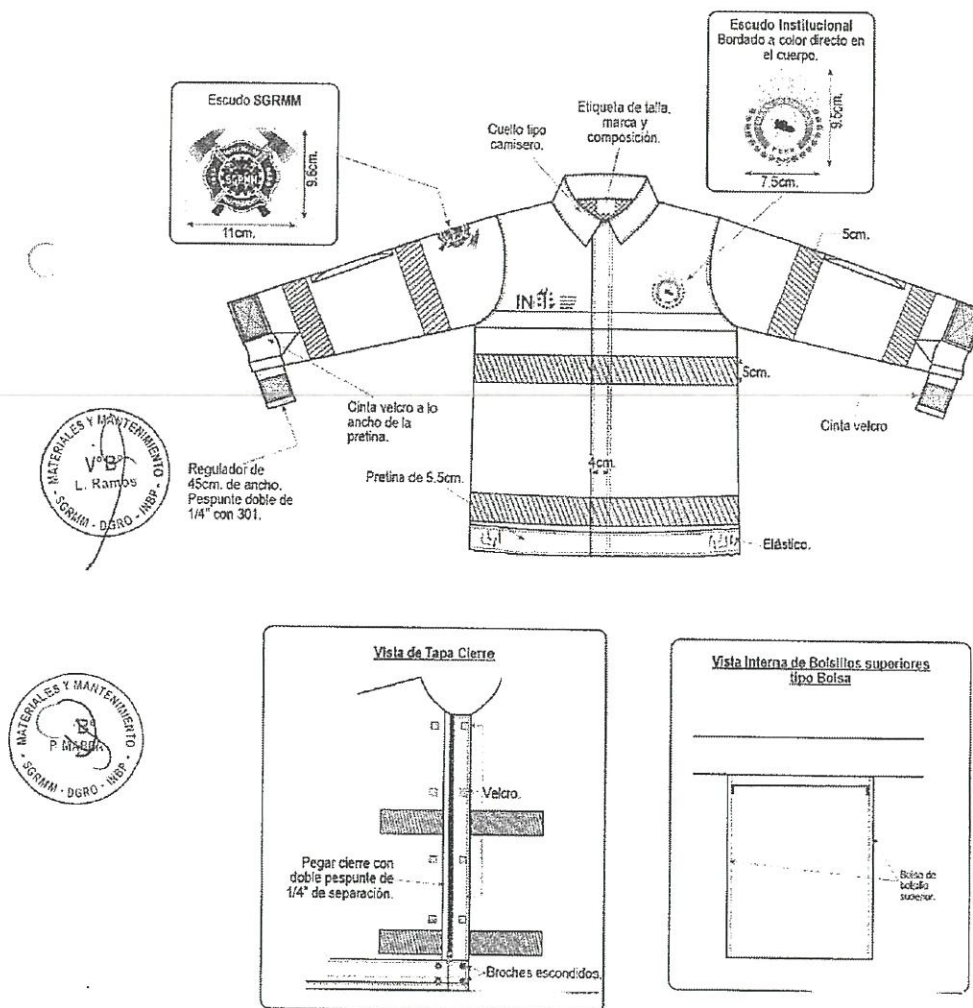

INTENDENCIA NACIONAL DE BOMBEROS DEL PERÚ

LICITACIÓN PÚBLICA N° 05-2024-INBP-1- PRIMERA CONVOCATORIA

"ADQUISICIÓN DE KIT DE INDUMENTARIA PARA BOMBEROS DEL CUERPO GENERAL DE BOMBEROS VOLUNTARIOS DEL PERÚ Y KIT DE INDUMENTARIA PARA CHOFERES MAQUINISTAS DE LA INTENDENCIA NACIONAL DE BOMBEROS DEL PERÚ"

635



PERÚ Ministerio del Interior

Intendencia Nacional de Bomberos del Perú



"Decenio de la igualdad de oportunidades para mujeres y hombres"
"Año del Bicentenario, de la consolidación de nuestra Independencia, y de la conmemoración de las heroicas batallas de Junín y Ayacucho"



Imagen Referencial N° 04 -- Diseño posterior: Casaquilla de faena

Av. Salaverry 2495, San Isidro, Lima 27 - Perú
Fono: (511) 399 1111 - anexo 1180
www.gob.pe/inbp



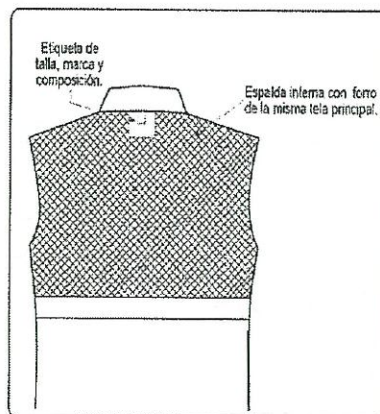
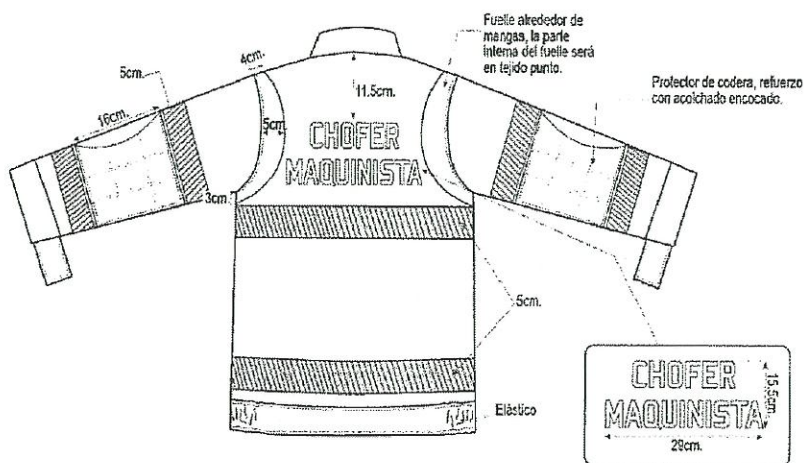

PERÚ Ministerio del Interior

Intendencia Nacional de Bomberos del Perú



"Decenio de la Igualdad de oportunidades para mujeres y hombres"
"Año del Bicentenario, de la consolidación de nuestra independencia, y de la conmemoración de las heroicas batallas de Junín y Ayacucho"

ANEXO N°07
PANTALÓN DE FAENA PARA BOMBEROS DEL CGBVP

1. CARACTERÍSTICAS TÉCNICAS DE PANTALÓN DE FAENA PARA BOMBEROS DEL CGBVP

DESCRIPCIÓN	
MODELO	Pantalón de faena con bolsillo cargo en los costados.
CONFECCIÓN	A tallaje XS, S, M, L, XL, 2XL, 3XL, 4XL.
PRETINA	Ancho de 5 cm. Acabado de 01 pieza completa, con refuerzo interno; al extremo derecho llevará un botón de 24 líneas al tono de la tela y en el extremo izquierdo ojal bordado tipo ojo de chanco de 2.5 cm de largo con atraque horizontal.
PRESILLAS	Llevará 6 presillas de 2.5 cm de ancho x 6.5 cm de largo armado con costura 406, las cuales llevarán atraques del mismo ancho de la presilla, uno en la parte superior y uno en la parte inferior. Las presillas están distribuidas 2 en el delantero, 2 en los laterales y 2 en la parte posterior.
BOLSILLOS DELANTEROS - LATERALES	Con abertura sesgada curvada lleva respunte doble. Colocar atraque de 1cm en los extremos de la boca de los bolsillos, los cuales deberán sujetar la costura de la boca del bolsillo. Bolsas de bolsillo será de popelina bolsillero y cosido con recta y remalle y respunteado en su contorno. La tela popelina bolsillera 65% algodón 35% poliéster.
BOLSILLOS DELANTEROS TIPO CARGO	Llevar en las piernas delanteras bolsillos tipo cargo, con tapa, cierre de nylon y asegura con cinta velcro. En un extremo del bolsillo lleva un fuelle de 2.5 cm Esta debe estar respunteada a 1/4"
PIERNA-C/PARCHE EN RODILLA.	Llevará parches en forme de cocos cuadrados de 4x4 cm, estas deben estar acolchados con fibra de relleno de 200g/m2; debajo de parche irá 2 aros de cinta reflectiva tipo cebra. En la bota pie del pantalón lleva un cierre escondido de 20.5 cm de largo.
GARETA	Acabado interno remallado y unido al delantero con costura recta a 1cm y respunteado a 2mm. Lleva un cierre de metal de diente dorado al tono de la tela de 18 cm, pegado con costura recta. El ancho del figurado de la garetta es de 3 cm en la parte inferior llevara un atraque vertical de 1cm.
GARETON	Embolsado de la misma tela principal, respunteado con recta, unido con el cierre y el delantero con costura recta.
BOLSILLOS FUNDILLOS	2 bolsillos ojal con abertura de 13 cm. Los dos extremos de los bolsillos llevarán atraques verticales de 1.3 cm, vivo de 1.2 cm, debajo del vivo llevará un ojal, de ajuste del botón interior de 24 líneas.
TIRO FUNDILLOS C/REFUERZO	Unido con remalle y puntada de seguridad. Refuerzo en su contorno pegado con 2 agujas radio aproximado de 12 cm.
COSTADOS	Costura lateral cosido con máquina cerradora de 3 aguja-c/402 c/301 en el contorno 7 mm atraque en los extremos con 304.
TAPA DE BOLSILLO	Emboisada y respunteada a 1/4" c/301 y pegado c/301 y respunteado a 1/4" c/301 cosida c/301 de 5.5 x 19 cm.
ENTREPIERNA	Unido con remalle y puntada de seguridad

Av. Salaverry 2496, San Isidro, Lima 27 – Perú
Fono: (511) 399 1111 – anexo 1180
www.gob.pe/inbp



INTENDENCIA NACIONAL DE BOMBEROS DEL PERÚ
LICITACIÓN PÚBLICA N° 05-2024-INBP-1- PRIMERA CONVOCATORIA
"ADQUISICIÓN DE KIT DE INDUMENTARIA PARA BOMBEROS DEL CUERPO GENERAL DE BOMBEROS VOLUNTARIOS DEL PERÚ Y KIT DE INDUMENTARIA PARA CHOFERES MAQUINISTAS DE LA INTENDENCIA NACIONAL DE BOMBEROS DEL PERÚ"

633



PERÚ Ministerio del Interior



Intendencia Nacional de Bomberos - INBP



"Decenio de la Igualdad de oportunidades para mujeres y hombres"
"Año del Bicentenario, de la consolidación de nuestra Independencia, y de la conmemoración de las heroicas batallas de Junín y Ayacucho"

RUEDO	Lleva en el ruedo pieza pegada con respunte doble de 1/4" con cierre de nylon a tono para que la boca tenga holgura de la misma manga pantalón 6.5cm, según diseño. Basta de 2.5 cm respunte con c/301
COSTURAS	Costura Recta 301- 10 p.p.p Costura Cadeneta 401 -10 p.p.p
AVIOS	<ul style="list-style-type: none"> • 2 botones de poliéster de 28 líneas al tono de la tela, incluido repuesto. • 02 cierres escondido de nylon a tono de la tela para la bota pie • 1 cierre metálico para la galleta • Hilo de costura 40/2, 100% poliéster al tono de la tela Etiqueta de Talla, Marca, y composición
FORRO PARA EL BOLSILLO	Popelina bolsillero 65%algodon 35%poliester a tono del color de la tela. Hilo 100% poliéster 20/2 al tono de la tela para la aguja y bobina
PRESENTACIÓN	La prenda deberá estar exenta de defectos de materiales y/o insumos, confección y acabados, en su parte externa como interna (materiales y/o insumos defectuosos, costuras saltadas, hilos sueltos, defecto de fusionado, etc.); Se presentarán debidamente plancha y vaporizada.

Nota: Las medidas de confección son aproximadas, estas pueden variar de acuerdo a la confección de la prenda, sin embargo, estas no deben de cambiar la funcionalidad, calidad, comodidad y/o simetría y armonía entre las partes de la prenda o en su conjunto

1.1. ESPECIFICACIONES TECNICAS DE LA TELA

INSUMO PRINCIPAL - TELA		
CARACTERÍSTICAS	DESCRIPCIÓN	NORMAS TÉCNICAS
TIPO DE TEJIDO	Plano	NTP 231.141
DESCRIPCIÓN	Drill	NTP 231.141
COMPOSICIÓN (%)	Urdimbre: 100% Algodón	ASTM D 629
	Trama: 100% Algodón	
COLOR	ROJO 444	Pantone TPX
ARMADURA	Sarga 3/1	
PESO (G/M LINEAL)	246 ± 5%	ASTM D3774
GRAMAJE (G/M2)	161 ± 5%	ASTM D3776-20 Opción C
TÍTULO DEL HILADO (NE)	Urdimbre: 17 ± 5%	ASTM D -159
	Trama: 09.7 ± 5%	
DENSIDAD (HILOS /CM)	Urdimbre: 25.5 ± 2	ASTM D 3775
	Trama: 26.0 ± 2	
ESTABILIDAD DIMENSIONAL	Urdimbre: -1.5 % Máximo	AATCC 135
	Trama: - 0.5 % Máximo	

Av. Salaverry 2495, San Isidro, Lima 27 – Perú
Fono: (511) 399 1111 – anexo 1180
www.gob.pe/inbp



BICENTENARIO
PERÚ
2024

INTENDENCIA NACIONAL DE BOMBEROS DEL PERÚ
LICITACIÓN PÚBLICA N° 05-2024-INBP-1- PRIMERA CONVOCATORIA
"ADQUISICIÓN DE KIT DE INDUMENTARIA PARA BOMBEROS DEL CUERPO GENERAL DE BOMBEROS VOLUNTARIOS DEL PERÚ Y KIT DE INDUMENTARIA PARA CHOFERES MAQUINISTAS DE LA INTENDENCIA NACIONAL DE BOMBEROS DEL PERÚ"

632



PERÚ Ministerio del Interior

Intendencia Nacional de Bomberos del Perú



"Decenio de la Igualdad de Oportunidades para mujeres y hombres"
"Año del Bicentenario, de la consolidación de nuestra independencia, y de la conmemoración de las heroicas batallas de Junín y Ayacucho"

TIPO DE TEÑIDO	A la Tina	CUALITATIVO
ANCHO (CM)	160 mínimo	ASTMD 3774
SOLIDEZ DEL COLOR:		
A la luz	3.5 mínimo	AATCC 16/ ESCALA GRISES
Al sudor ácido	4.0 mínimo	AATCC 15
Al sudor alcalino	4.0 mínimo	AATCC 15
Al frote seco	4.0 mínimo	AATCC 08/ ESCALA GRISES
Al frote húmedo	3.0 mínimo	AATCC 08/ ESCALA GRISES
Al lavado en seco	4.0 mínimo	AATCC 61/ESCALA GRISES
ACABADO	Mercerizado y Sanforizado	CUALITATIVO

La tela no debe tener defectos de fabricación tales como hilos corridos, hilos sueltos, motas, tejidos con diferentes grosores de hilo, desgaste del tejido en las uniones, color no uniforme etc., los cuales afecten la calidad del bien.



1.2. INSUMOS SECUNDARIOS Y AVIOS

INSUMOS SECUNDARIOS Y AVIOS		
CINTA REFLECTIVA		
COMPOSICIÓN	Transfer reflectivo de micro esferas con diseño (cebra) adherido a una base textil 100% poliéster color amarillo flúor.	Garantía ANSI/ISEA 107.2021
DESEMPEÑO REFLECTIVO	Brillantez (RA) inicial de 500 candelas/lux/m2 mínimo.	
COLOR	Gris Plata	
ANCHO DE TRANSFER REFLECTIVO	5 cm	
ANCHO DE CINTA TEXTIL	6 cm	
LAVADO	≥ 50 ciclos de lavado doméstico. Reflectividad Mínimo después de 50 Ciclos de lavado doméstico, como mínimo 100 candelas.	AATCC135 - AATCC124
CINTA VELCRO		

Av. Salaverry 2496, San Isidro, Lima 27 – Perú
Fono: (511) 399 1111 – anexo 1180
www.gob.pe/inbp



INTENDENCIA NACIONAL DE BOMBEROS DEL PERÚ

LICITACIÓN PÚBLICA N° 05-2024-INBP-1- PRIMERA CONVOCATORIA

"ADQUISICIÓN DE KIT DE INDUMENTARIA PARA BOMBEROS DEL CUERPO GENERAL DE BOMBEROS VOLUNTARIOS DEL PERÚ Y KIT DE INDUMENTARIA PARA CHOFERES MAQUINISTAS DE LA INTENDENCIA NACIONAL DE BOMBEROS DEL PERÚ"

631



PERÚ Ministerio del Interior



"Decenio de la Igualdad de oportunidades para mujeres y hombres"
"Año del Bicentenario, de la consolidación de nuestra Independencia, y de la conmemoración de las heroicas batallas de Junín y Ayacucho"

COMPOSICIÓN	Nylon o Poliéster	AATCC 20A
MEDIDAS	2.5 x 10 cm sobre el delantero superior derecho.	Visual
BOTONES		
COMPOSICIÓN	Poliéster o Acrílico teñido en su masa	AATCC 20A
COLOR	Rojo mate	Visual
MEDIDA	24 líneas	Visual
DISEÑO	4 agujeros	Visual



1.3. ETIQUETA (S):

- Ubicada en la parte interna de la prenda.
- Etiqueta de talla. - Etiqueta Satinada Blanca resistente al planchado. En fondo blanco con letras negras, pegado en el cogote (NTP 231.400:2015)



Imagen Referencial N° 01 - Etiqueta(s)

- Etiqueta de marca y cuidado. - Etiqueta Satinada Blanca resistente al planchado. En fondo blanco con letras negras. Consignando: Composición de la fibra, Instrucciones de cuidado y conservación en español. Indicando: tipo de lavado, tipo de blanqueo, tipo de secado, tipo de planchado, deberá indicar Hecho en Perú, otra información relevante y serán cosidas durante el cerrado en el cogote. (NTP-ISO 3758:2020)

Av. Salaverry 2495, San Isidro, Lima 27 - Perú
Fono: (511) 399 1111 - anexo 1180
www.gob.pe/inbp

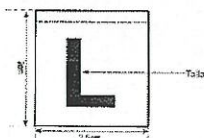

630



PERÚ Ministerio del Interior

Intendencia Nacional de Bomberos del Perú



"Decenio de la Igualdad de oportunidades para mujeres y hombres"
"Año del Bicentenario, de la consolidación de nuestra Independencia, y de la conmemoración de las heroicas batallas de Junín y Ayacucho"

- La etiqueta deberá de tener el siguiente texto: USO EXCLUSIVO DEL PERSONAL DEL CGBVP.



Imagen Referencial N° 02 - Etiqueta(s)

1.4. DE LA PRESENTACIÓN

ACABADOS

- La prenda debe estar planchada y vaporizada

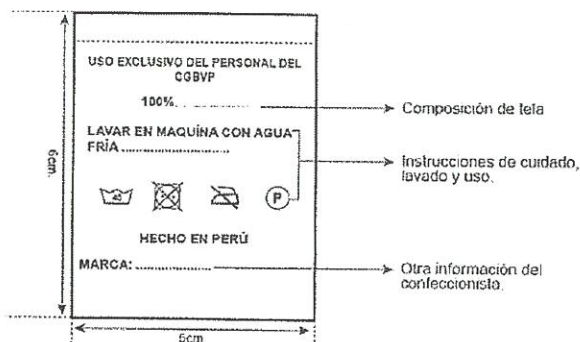
PRESENTACIÓN DE LA PRENDA

- La prenda deberá estar exenta de defectos de diseño, materiales y/o insumos; además exento de defectos de confección y acabados en su parte externa como interna, tales como: costuras saltadas, costuras asimétricas y no alineadas, hilos sueltos, mal planchado, defectos de fusonado, etc.

EMBALAJE PRIMARIO

- Individual
- Cada indumentaria se interna dentro de una envoltura de polipropileno transparente cerrada, resistente al transporte, manipuleo y almacenamiento, según las normas: para confecciones de prendas de vestir – etiquetado para prendas de vestir y ropa para el hogar.
- Que garantice la integridad y asepsia de la indumentaria durante el almacenamiento y transporte.

EMBALAJE SECUNDARIO

- Cajas de cartón nuevas y resistentes que garanticen la integridad, orden, conservación, transporte y adecuado almacenamiento.
- Cajas que faciliten su conteo y fácil apilamiento.
- Cajas debidamente rotuladas indicando nombre del bien, cantidad.
- Debe descartarse la utilización de cajas de productos comestibles o productos de tocador, entre otros.



Av. Salaverry 2495, San Isidro, Lima 27 – Perú
Fono: (511) 399 1111 – anexo 1180
www.gob.pe/inbp



INTENDENCIA NACIONAL DE BOMBEROS DEL PERÚ
 LICITACIÓN PÚBLICA N° 05-2024-INBP-1- PRIMERA CONVOCATORIA
 "ADQUISICIÓN DE KIT DE INDUMENTARIA PARA BOMBEROS DEL CUERPO GENERAL DE BOMBEROS VOLUNTARIOS DEL PERÚ Y KIT DE INDUMENTARIA PARA CHOFERES MAQUINISTAS DE LA INTENDENCIA NACIONAL DE BOMBEROS DEL PERÚ"

629



PERÚ

Ministerio del Interior

Intendencia Nacional de Bomberos del Perú



"Decenio de la Igualdad de oportunidades para mujeres y hombres"
 "Año del Bicentenario, de la consolidación de nuestra Independencia, y de la conmemoración de las heroicas batallas de Junín y Ayacucho"

1.5. TABLA DE MEDIDAS

Descripción	XS	S	M	L	XL	2XL	3XL	4XL
Ancho(A)	53	56	59	62	65	68	71	74
Alto (B)	104.5	107.5	109	110.5	112	113.5	115	118

Tabla de Medidas en Centímetros

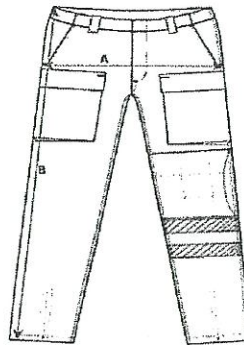

Nota: Las medidas de confección son aproximadas, estas pueden variar de acuerdo a la confección de la prenda, sin embargo, estas no deben de cambiar la funcionalidad, calidad, comodidad y/o simetría y armonía entre las partes de la prenda o en su conjunto.

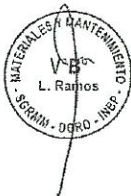

Av. Salaverry 2495, San Isidro, Lima 27 – Perú
 Fono: (511) 399 1111 – anexo 1180
 www.gob.pe/inbp



BICENTENARIO
 PERÚ
 2024

INTENDENCIA NACIONAL DE BOMBEROS DEL PERÚ
LICITACIÓN PÚBLICA N° 05-2024-INBP-1- PRIMERA CONVOCATORIA
"ADQUISICIÓN DE KIT DE INDUMENTARIA PARA BOMBEROS DEL CUERPO GENERAL DE BOMBEROS VOLUNTARIOS DEL PERÚ Y KIT DE INDUMENTARIA PARA CHOFERES MAQUINISTAS DE LA INTENDENCIA NACIONAL DE BOMBEROS DEL PERÚ"

628



"Decenio de la Igualdad de Oportunidades para Mujeres y Hombres"
"Año del Bicentenario, de la consolidación de nuestra Independencia, y de la conmemoración de las heroicas batallas de Junín y Ayacucho"



1.6 CANTIDAD POR TALLA Y DISTRIBUCIÓN DE PANTALÓN DE FAENA PARA BOMBEROS DEL COBVP

Las tallas por requerir serán de medidas universales (XS, S, M, L, XL y 2XL, 3XL, 4XL), el diseño del logo será proporcionado en formato digital por el área usuaria al proveedor al día hábil siguiente de firmado el contrato y/o generado la orden de compra.

N°	DEPENDENCIA	NRO. CAS	UM	CANTIDAD TOTAL	XS	S	M	L	XL	2XL	3XL	4XL
1	01 CD - PIURA	13	UN	430	0	38	164	194	88	6	0	0
2	02 CD - LAMBAYEQUE	9	UN	353	20	44	110	126	48	10	0	0
3	03 CD - LA LIBERTAD	14	UN	1128	24	146	394	388	140	34	2	0
4	04 CD - LIMA CENTRO	19	UN	3946	48	390	1164	1072	530	126	14	2
5	05 CD - CALLAO	12	UN	1622	10	136	466	556	284	62	8	0
6	06 CD - ICA	11	UN	716	2	62	266	212	130	30	15	0
7	07 CD - AREQUIPA	13	UN	542	4	36	166	222	96	14	4	0
8	08 CD - TACHA	16	UN	676	50	50	126	200	200	40	10	0
9	09 CD - CUSCO	15	UN	1063	100	200	240	200	200	20	8	0
10	10 CD - JUNÍN CENTRO	5	UN	336	2	52	144	108	20	10	0	0
11	11 CD - LORETO	9	UN	446	8	70	206	116	30	16	0	0
12	12 CD - UCAYALI	4	UN	204	0	6	98	64	16	18	2	0
13	13 CD - ANCASH	7	UN	395	4	56	126	128	74	8	0	0
14	14 CD - HUÁNUCO PASCO	5	UN	276	4	52	102	86	22	6	2	0
15	15 CE - JUNÍN ORIENTE PASCO	10	UN	294	0	28	124	110	2	26	4	0
16	16 CE - MADRE DE DIOS	3	UN	134	0	4	40	40	40	9	1	0
17	17 CE - SAN MARTÍN	9	UN	314	4	22	124	84	60	20	0	0
18	18 CE - TUMBES	3	UN	182	0	24	58	54	40	6	0	0
19	19 CD - APURÍMAC	6	UN	442	82	90	90	90	80	10	0	0
20	20 CE - PUNO	5	UN	380	4	26	136	170	42	2	0	0
21	21 CE - MOQUEGUA	8	UN	382	0	30	116	132	78	22	4	0
22	22 CE - AMAZONAS	3	UN	116	0	18	36	37	23	2	0	0
23	23 CE - LIMA SUR	4	UN	284	2	40	86	106	40	4	6	0
24	24 CE - LIMA NORTE	20	UN	1926	26	238	604	634	316	84	24	0
25	25 CD - AYACUCHO	14	UN	1374	28	144	380	464	234	102	22	0
26	26 CD - HUANCAVELICA	3	UN	302	0	50	80	70	70	12	0	0
27	27 CD - HUANCAVELICA	3	UN	124	0	12	104	8	0	0	0	0
28	COMANDO NACIONAL	1	UN	60	0	2	6	24	18	4	6	0
TOTAL				17.820	422	2.066	5.816	5.757	2.921	703	133	2



BICENTENARIO
PERU
2024



Av. Salaverry 2455, San Isidro, Lima 27 - Perú
Fono: (511) 399 1111 - anexo 1180
www.gob.pe/inbp

627



PERÚ

Ministerio del Interior

Intendencia Nacional de Bomberos del Perú



"Decenio de la igualdad de oportunidades para mujeres y hombres"
"Año del Bicentenario, de la consolidación de nuestra Independencia, y de la conmemoración de las heroicas batallas de Junín y Ayacucho"

1.7. DISEÑO PANTALÓN DE FAENA PARA BOMBEROS DEL CGBVP



Imagen Referencial N° 03 – Diseño delantero: Pantalón de faena

Av. Salaverry 2495, San Isidro, Lima 27 – Perú
Fono: (511) 399 1111 – anexo 1180
www.gob.pe/inbp

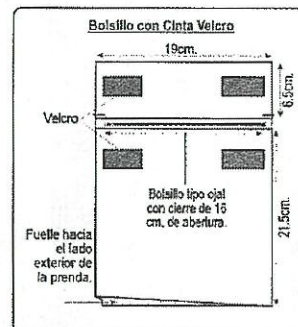
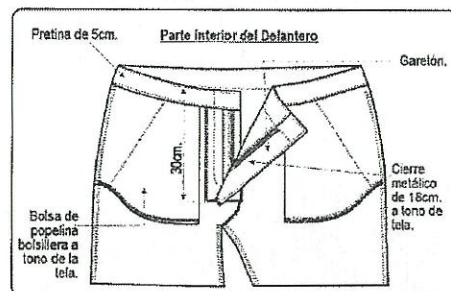
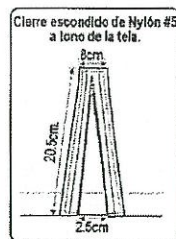
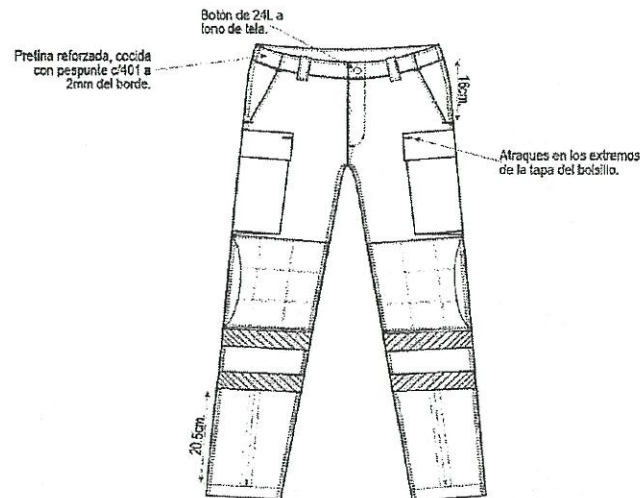

BICENTENARIO
PERÚ
2024

INTENDENCIA NACIONAL DE BOMBEROS DEL PERÚ
 LICITACIÓN PÚBLICA N° 05-2024-INBP-1- PRIMERA CONVOCATORIA
 "ADQUISICIÓN DE KIT DE INDUMENTARIA PARA BOMBEROS DEL CUERPO GENERAL DE BOMBEROS VOLUNTARIOS DEL PERÚ Y KIT DE INDUMENTARIA PARA CHOFERES MAQUINISTAS DE LA INTENDENCIA NACIONAL DE BOMBEROS DEL PERÚ"

626



PERÚ Ministerio del Interior

Intendencia Nacional de Bomberos del Perú



"Decenio de la Igualdad de oportunidades para mujeres y hombres"
 "Año del Bicentenario, de la consolidación de nuestra Independencia, y de la conmemoración de las heroicas batallas de Junín y Ayacucho"



Imagen Referencial N° 04 – Diseño posterior: Pantalón de faena

Av. Salaverry 2495, San Isidro, Lima 27 – Perú
 Fono: (511) 399 1111 – anexo 1180
 www.gob.pe/inbp

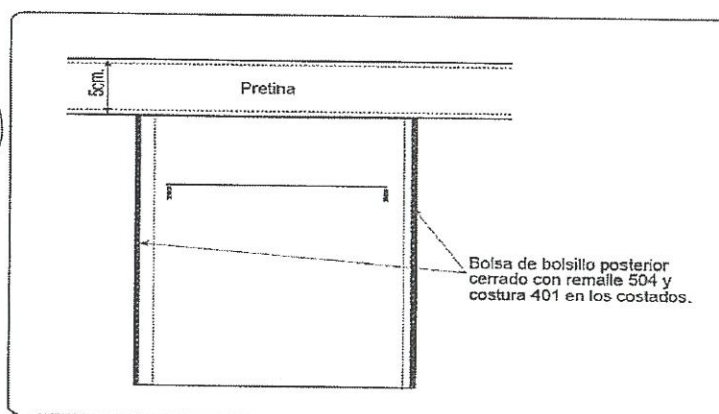
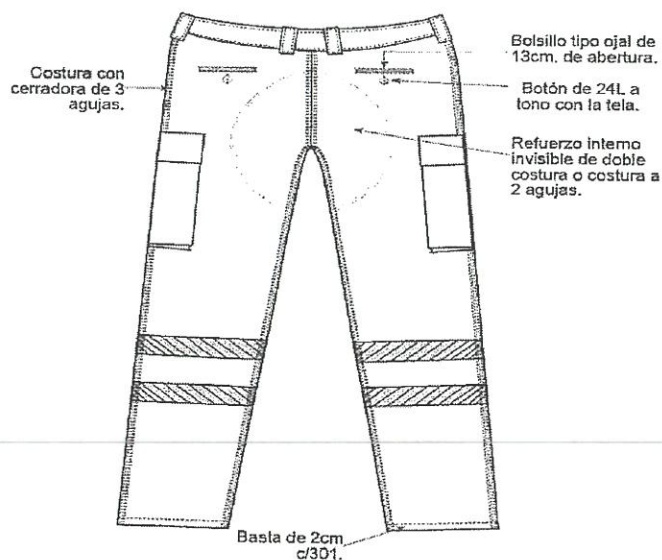

BICENTENARIO
 PERÚ
 2024

INTENDENCIA NACIONAL DE BOMBEROS DEL PERÚ
LICITACIÓN PÚBLICA N° 05-2024-INBP-1- PRIMERA CONVOCATORIA
"ADQUISICIÓN DE KIT DE INDUMENTARIA PARA BOMBEROS DEL CUERPO GENERAL DE BOMBEROS VOLUNTARIOS DEL PERÚ Y KIT DE INDUMENTARIA PARA CHOFERES MAQUINISTAS DE LA INTENDENCIA NACIONAL DE BOMBEROS DEL PERÚ"

625



PERÚ Ministerio del Interior

Intendencia Nacional de Bomberos del Perú



"Decenio de la Igualdad de oportunidades para mujeres y hombres"
"Año del Bicentenario, de la consolidación de nuestra independencia, y de la conmemoración de las heroicas batallas de Junín y Ayacucho"

ANEXO N°08
PANTALÓN DE FAENA PARA CHOFER MAQUINISTA DE LA INBP

1. CARACTERÍSTICAS TÉCNICAS DE PANTALÓN DE FAENA PARA CHOFER MAQUINISTA DE LA INBP

DESCRIPCIÓN	
MODELO	Pantalón de faena con bolsillo cargo en los costados.
CONFECCIÓN	A tallaje S, M, L, XL, 2XL, 3XL.
PRETINA	Ancho de 5 cm. Acabado de 01 pieza completa, lleva en los laterales, elástico de ajuste del ancho de pretina. Extremo derecho llevará un botón de 24 líneas al tono de la tela y en el extremo izquierdo ojal bordado tipo ojo de chanco de 2.5 cm de largo con atraque horizontal.
PRESILLAS	Llevará 6 presillas de 2.5 cm de ancho y 6.5 cm de largo armado con costura 406, las cuales llevarán atraques del mismo ancho de la presilla, uno en la parte superior y uno en la parte inferior. Las presillas están distribuidas 2 en el delantero, 2 en los laterales y 2 en la parte posterior
BOLSILLOS DELANTEROS LATERALES	Con abertura sesgada curvada lleva respunte doble. Colocar atraque de 1cm en los extremos de la boca de los bolsillos, los cuales deberán sujetar la costura de la boca del bolsillo. Bolsas de bolsillo será de popelina bolsillera y cosido con recta y remalle y respunteado en su contorno. La tela popelina bolsillera 65% algodón 35% poliéster.
BOLSILLOS DELANTEROS TIPO CARGO	Llevar en las piernas delanteras bolsillos tipo cargo, con tapa, cierre de nylon y asegura con cinta velcro. En un extremo del bolsillo lleva un fuelle de 2.5 cm Esta debe estar respunteada a 1/4"
PIERNA- C/PARCHE EN RODILLERA	Llevará parches en forme de cocos cuadrados de 4x4 cm, estas deben estar acolchados con fibra de relleno de 200g/m2; debajo de parche irá 2 aros de cinta reflectiva tipo cebra. En la bota pie del pantalón lleva un cierre escondido de 20.5 cm de largo.
GARETA	Acabado interno remallado y unido al delantero con costura recta a 1 cm y respunteado a 2 mm. Lleva un cierre de metal de diente dorado al tono de la tela de 18 cm, pegado con costura recta. El ancho del figurado de la garetas es de 3.5 cm, en la parte inferior llevará un atraque vertical de 1cm.
GARETON	Embolsado de la misma tela principal, respunteado con costura recta, unido con el cierre y el delantero con costura recta.
BOLSILLOS FUNDILLOS	2 bolsillos ojal con abertura de 13 cm. Los dos extremos de los bolsillos llevarán atraques verticales de 1.3 cm, vivo de 1.2 cm, debajo del vivo llevará un ojal, de ajuste del botón interior de 24 líneas.
TIRO FUNDILLOS C/ REFUERZO	Unido con remalle y puntada de seguridad. Refuerzo en su contorno pegado con 2 agujas radio aproximado de 12 cm.
COSTADOS	Costura lateral cosida con máquina cerradora de 3 aguja C/402.
TAPA DE BOLSILLO	Embolsada y respunteada a 1/4" c/301 y pegado c/301 y respunteado a 1/4" c/301 cosida c/301 de 5.5 x 19 cm.
ENTREPIERNA	Unido con remalle y puntada de seguridad.

Av. Salaverry 2495, San Isidro, Lima 27 – Perú
Fono: (511) 399 1111 – anexo 1180
www.gob.pe/inbp



BICENTENARIO
PERÚ
2024

INTENDENCIA NACIONAL DE BOMBEROS DEL PERÚ
LICITACIÓN PÚBLICA N° 05-2024-INBP-1- PRIMERA CONVOCATORIA
"ADQUISICIÓN DE KIT DE INDUMENTARIA PARA BOMBEROS DEL CUERPO GENERAL DE BOMBEROS VOLUNTARIOS DEL PERÚ Y KIT DE INDUMENTARIA PARA CHOFERES MAQUINISTAS DE LA INTENDENCIA NACIONAL DE BOMBEROS DEL PERÚ"

674



PERÚ Ministerio del Interior

Intendencia Nacional de Bomberos del Perú



"Decenio de la Igualdad de oportunidades para mujeres y hombres"
"Año del Bicentenario, de la consolidación de nuestra Independencia, y de la conmemoración de las heroicas batallas de Junín y Ayacucho"

RUEDO	Lleva en el ruedo pieza pegada con respunte doble de ¼" con cierre de nylon a tono para que la boca tenga holgura de la misma manga pantalón 4.5 cm, según diseño. Basta de 2.5 cm con respunte de c/301.
COSTURAS	Costura recta 301- 10 p.p.p Costura cadeneta 401 - 10 p.p.p
AVIOS	<ul style="list-style-type: none">• 2 botones de poliéster de 28 líneas al tono de la tela, incluido repuesto.• 02 cierres escondido de nylon a tono de la tela para la bota pie• 1 cierre metálico para la galleta• Hilo de costura 40/2, 100% poliéster al tono de la tela• Etiqueta de Talla, Marca, y composición
FORRO PARA EL BOLSILLO	Popelina bolsillero 65%algodon 35%poliester a tono del color de la tela. Hilo 100% poliéster 20/2 al tono de la tela para la aguja y bobina
PRESENTACIÓN	La prenda deberá estar exenta de defectos de materiales y/o insumos, confección y acabados, en su parte externa como interna (materiales y/o insumos defectuosos, costuras saltadas, hilos sueltos, defecto de fusonado, etc.); Se presentarán debidamente plancha y vaporizada.

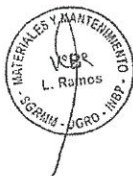

Nota: Las medidas de confección son aproximadas, estas pueden variar de acuerdo a la confección de la prenda, sin embargo, estas no deben de cambiar la funcionalidad, calidad, comodidad y/o simetría y armonía entre las partes de la prenda o en su conjunto

1.1. ESPECIFICACIONES TECNICAS DE LA TELA

INSUMO PRINCIPAL - TELA		
CARACTERÍSTICAS	DESCRIPCIÓN	NORMAS TÉCNICAS
TIPO DE TEJIDO	Plano	NTP 231.141
DESCRIPCION	Drill	NTP 231.141
COMPOSICION (%)	Urdimbre: 100% Algodón	ASTM D 629
	Trama: 100% Algodón	
COLOR	797- acero N55	Pantone TPX
ARMADURA	Sarga 3/1	
PESO (g/m lineal)	246 ± 5%	ASTM D3774
GRAMAJE (g/m2)	161 ± 5%	ASTM D3776-20 Opción C
TITULO DEL HILADO (Ne)	Urdimbre: 17 ± 5%	ASTM D -159
	Trama: 09.7 ± 5%	
DENSIDAD (HILOS /cm)	Urdimbre: 25.5 ± 2	ASTM D 3775
	Trama: 26.0 ± 2	

Av. Salaverry 2495, San Isidro, Lima 27 -- Perú
Fono: (511) 399 1111 -- anexo 1180
www.gob.pe/inbp



X

A

G

623



PERÚ

Ministerio del Interior

Intendencia Nacional de Bomberos del Perú



"Decenio de la Igualdad de oportunidades para mujeres y hombres"
"Año del Bicentenario, de la consolidación de nuestra independencia, y de la conmemoración de las heroicas batallas de Junín y Ayacucho"

ESTABILIDAD DIMENSIONAL	Urdimbre: -1.5 % Máximo	AATCC 135
	Trama: -0.5 % Máximo	
TIPO DE TEÑIDO	A la Tina	CUALITATIVO
ANCHO (cm)	160 mínimo	ASTMD 3774
SOLIDEZ DEL COLOR:		
A la luz	3.5 mínimo	AATCC 16/ ESCALA GRISES
Al sudor ácido	4.0 mínimo	AATCC 15
Al sudor alcalino	4.0 mínimo	AATCC 15
Al frote seco	4.0 mínimo	AATCC 08/ ESCALA GRISES
Al frote húmedo	3.0 mínimo	AATCC 08/ ESCALA GRISES
Al lavado en seco	4.0 mínimo	AATCC 61/ ESCALA GRISES
ACABADO	Mercerizado y Sanforizado	CUALITATIVO

La tela no debe tener defectos de fabricación tales como hilos corridos, hilos sueltos, motas, tejidos con diferentes grosores de hilo, desgaste del tejido en las uniones, color no uniforme etc., los cuales afecten la calidad del bien.

1.2. INSUMOS SECUNDARIOS Y AVIOS

INSUMOS SECUNDARIOS Y AVIOS		
CINTA REFLECTIVA		
COMPOSICIÓN	Transfer reflectivo de micro esferas con diseño (cebra) adherido a una base textil 100% poliéster color amarillo flúor.	Garantía ANSI/ISEA 107.2021
DESEMPEÑO REFLECTIVO	Brillantez (RA) inicial de 500 candelas/lux/m2 mínimo.	
COLOR	Gris Plata	
ANCHO DE TRANSFER REFLECTIVO	5 cm	
ANCHO DE CINTA TEXTIL	6 cm	AATCC135 - AATCC124
LAVADO	≥ 50 ciclos de lavado doméstico Reflectividad Mínimo después de 50 Ciclos de lavado doméstico, como mínimo 100 candelas.	

Av. Salaverry 2495, San Isidro, Lima 27 – Perú
Fono: (511) 399 1111 – anexo 1180
www.gob.pe/inbp



622



PERÚ Ministerio del Interior

Intendencia Nacional de Bomberos del Perú



"Devenio de la igualdad de oportunidades para mujeres y hombres"
"Año del Bicentenario, de la consolidación de nuestra Independencia, y de la conmemoración de las heroicas batallas de Junín y Ayacucho"

CINTA VELCRO		
COMPOSICIÓN	Nylon o Poliéster	AATCC 20A
MEDIDAS	2.5 x 10 cm sobre el delantero superior derecho.	Visual
BOTONES		
COMPOSICIÓN	Poliéster o Acrílico teñido en su masa	AATCC 20A
COLOR	Azul mate	Visual
MEDIDA	24 líneas	Visual
DISEÑO	4 agujeros	Visual



1.3. ETIQUETA (S):

- Ubicada en la parte interna de la prenda.
- Etiqueta de talla. - Etiqueta Satinada Blanca resistente al planchado. En fondo blanco con letras negras, pegado en el cogote (NTP 231.400:2015)



Imagen Referencial N° 01 - Etiqueta(s)

- Etiqueta de marca y cuidado. - Etiqueta Satinada Blanca resistente al planchado. En fondo blanco con letras negras. Consignando: Composición de la fibra, Instrucciones de cuidado y conservación en español. Indicando: tipo de lavado, tipo de blanqueo, tipo de secado, tipo de planchado, deberá indicar Hecho en Perú, otra información relevante y serán cosidas durante el cogote. (NTP-ISO 3758:2020)
- La etiqueta deberá de tener el siguiente texto: USO EXCLUSIVO DEL PERSONAL DE LA INBP

Av. Salaverry 2495, San Isidro, Lima 27 – Perú
Fono: (511) 399 1111 – anexo 1180
www.gob.pe/inbp



INTENDENCIA NACIONAL DE BOMBEROS DEL PERÚ
 LICITACIÓN PÚBLICA N° 05-2024-INBP-1- PRIMERA CONVOCATORIA
 "ADQUISICIÓN DE KIT DE INDUMENTARIA PARA BOMBEROS DEL CUERPO GENERAL DE BOMBEROS VOLUNTARIOS DEL PERÚ Y KIT DE INDUMENTARIA PARA CHOFERES MAQUINISTAS DE LA INTENDENCIA NACIONAL DE BOMBEROS DEL PERÚ"

621



PERÚ Ministerio del Interior

Intendencia Nacional de Bomberos del Perú



"Decenio de la igualdad de oportunidades para mujeres y hombres"
 "Año del Bicentenario, de la consolidación de nuestra Independencia, y de la conmemoración de las heroicas batallas de Junín y Ayacucho"



Imagen Referencial N° 02 - Etiqueta(s)

1.4. DE LA PRESENTACIÓN

ACABADOS

- La prenda debe estar planchada y vaporizada

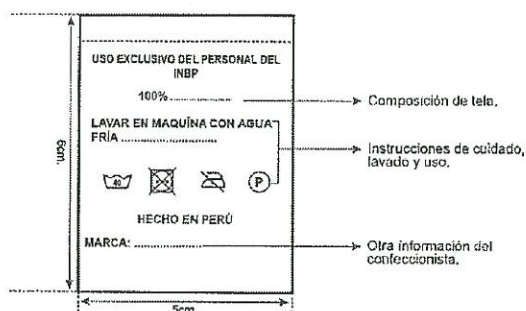
PRESENTACIÓN DE LA PRENDA

- La prenda deberá estar exenta de defectos de diseño, materiales y/o insumos; además exento de defectos de confección y acabados en su parte externa como interna, tales como: costuras saltadas, costuras asimétricas y no alineadas, hilos sueltos, mal planchado, defectos de fusonado, etc.

EMBALAJE PRIMARIO

- Individual
- Cada indumentaria se interna dentro de una envoltura de polipropileno transparente cerrada, resistente al transporte, manipuleo y almacenamiento, según las normas: para confecciones de prendas de vestir – etiquetado para prendas de vestir y ropa para el hogar.
- Que garantice la integridad y asepsia de la indumentaria durante el almacenamiento y transporte.

EMBALAJE SECUNDARIO

- Cajas de cartón nuevas y resistentes que garanticen la integridad, orden, conservación, transporte y adecuado almacenamiento.
- Cajas que faciliten su conteo y fácil apilamiento.
- Cajas debidamente rotuladas indicando nombre del bien, cantidad.
- Debe descartarse la utilización de cajas de productos comestibles o productos de tocador, entre otros.



Av. Salaverry 2495, San Isidro, Lima 27 – Perú
 Fono: (511) 399 1111 – anexo 1180
 www.gob.pe/inbp



INTENDENCIA NACIONAL DE BOMBEROS DEL PERÚ
LICITACIÓN PÚBLICA N° 05-2024-INBP-1- PRIMERA CONVOCATORIA
"ADQUISICIÓN DE KIT DE INDUMENTARIA PARA BOMBEROS DEL CUERPO GENERAL DE BOMBEROS VOLUNTARIOS DEL PERÚ Y KIT DE INDUMENTARIA PARA CHOFERES MAQUINISTAS DE LA INTENDENCIA NACIONAL DE BOMBEROS DEL PERÚ"

620



PERÚ

Ministerio del Interior

Intendencia Nacional de Bomberos del Perú



"Decenio de la Igualdad de oportunidades para mujeres y hombres"
"Año del Bicentenario, de la consolidación de nuestra Independencia, y de la conmemoración de las heroicas batallas de Junín y Ayacucho"

1.5. TABLA DE MEDIDAS

Descripción	XS	S	M	L	XL	2XL	3XL	4XL
Ancho(A)	53	56	59	62	65	68	71	74
Alto (B)	104.5	107.5	109	110.5	112	113.5	115	118

Tabla de Medidas en Centímetros

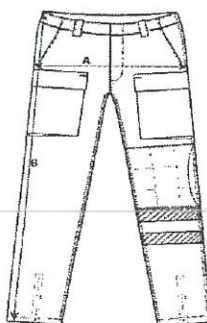

Nota: Las medidas de confección son aproximadas, estas pueden variar de acuerdo a la confección de la prenda, sin embargo, estas no deben de cambiar la funcionalidad, calidad, comodidad y/o simetría y armonía entre las partes de la prenda o en su conjunto.



Av. Salaverry 2495, San Isidro, Lima 27 – Perú
Fono: (511) 399 1111 – anexo 1180
www.gob.pe/inbp



INTENDENCIA NACIONAL DE BOMBEROS DEL PERÚ
LICITACIÓN PÚBLICA N° 05-2024-INBP-1- PRIMERA CONVOCATORIA
"ADQUISICIÓN DE KIT DE INDUMENTARIA PARA BOMBEROS DEL CUERPO GENERAL DE BOMBEROS VOLUNTARIOS DEL PERÚ Y KIT DE INDUMENTARIA PARA CHOFERES MAQUINISTAS DE LA INTENDENCIA NACIONAL DE BOMBEROS DEL PERÚ"

619



PERÚ Ministerio del Interior

Intendencia Nacional de Bomberos del Perú



"Decenio de la Igualdad de oportunidades para mujeres y hombres"
"Año del Bicentenario, de la consolidación de nuestra Independencia, y de la conmemoración de las heroicas batallas de Junín y Ayacucho"

1.6. CANTIDAD POR TALLA Y DISTRIBUCIÓN DE PANTALÓN DE FAENA PARA CHOFER MAQUINISTA DE LA INBP.

Las tallas por requerir serán de medidas universales (S, M, L, XL y 2XL,3XL), el diseño del logo será proporcionado en formato digital por el área usuaria al proveedor al día hábil siguiente de firmado el contrato y/o generado la orden de compra.

N°	DEPENDENCIA	NRO. CIAS	UM	CANTIDAD TOTAL	TALLA					
					S	M	L	XL	2XL	3XL
1	01 CD - PIURA	13	UN	28	0	12	10	3	3	0
2	02 CD - LAMBAYEQUE	9	UN	18	0	6	6	4	2	0
3	03 CD - LA LIBERTAD	14	UN	30	0	3	10	11	5	1
4	04 CD - LIMA CENTRO	19	UN	58	2	10	23	15	5	3
5	05 CD - CALLAO	12	UN	37	0	5	8	12	9	3
6	06 CD - ICA	11	UN	28	0	9	12	5	2	0
7	07 CD - AREQUIPA	13	UN	17	0	2	9	5	1	0
8	08 CD - TACNA	16	UN	30	1	5	12	9	2	1
9	09 CD - CUSCO	15	UN	25	1	8	13	1	2	0
10	10 CD - JUNIN CENTRO	5	UN	9	0	2	6	1	0	0
11	11 CD - LORETO	9	UN	16	0	4	4	5	3	0
12	12 CD - UCAYALI	4	UN	8	0	0	6	2	0	0
13	13 CD - ANCASH	7	UN	13	0	2	9	1	1	0
14	14 CD - HUANUCO-PASCO	5	UN	12	0	1	2	5	4	0
15	15 CD - JUNIN ORIENTE-PASCO	10	UN	17	0	4	10	2	1	0
16	16 CD - MADRE DE DIOS	3	UN	3	0	1	1	0	1	0
17	17 CD - SAN MARTIN	9	UN	21	1	6	5	6	3	0
18	18 CD - TUMBES	3	UN	6	0	1	1	3	1	0
19	19 CD - APURIMAC	6	UN	10	0	5	5	0	0	0
20	20 CD - PUNO	5	UN	8	1	2	5	0	0	0
21	21 CD - MOQUEGUA	8	UN	22	2	2	11	7	0	0
22	22 CD - AMAZONAS	3	UN	5	0	0	5	0	0	0
23	23 CD - CAJAMARCA	4	UN	7	0	0	4	3	0	0
24	24 CD - LIMA SUR	20	UN	62	1	20	18	15	7	1
25	25 CD - LIMA NORTE	14	UN	41	0	11	12	11	7	0
26	26 CD - AYACUCHO	6	UN	8	0	1	4	3	0	0
27	27 CD - HUANCAYELICA	3	UN	5	1	2	2	0	0	0
28	SGRMM	1	UN	82	0	27	27	27	1	0
TOTAL		247	UN	626	10	151	240	156	60	9



Av. Salaverry 2495, San Isidro, Lima 27 – Perú
Fono: (511) 399 1111 – anexo 1180
www.gob.pe/inbp



618



PERÚ Ministerio del Interior

Intendencia Nacional de Bomberos del Perú



"Decenio de la Igualdad de oportunidades para mujeres y hombres"
"Año del Bicentenario, de la consolidación de nuestra Independencia, y de la conmemoración de las heroicas batallas de Junín y Ayacucho"

1.7. DISEÑO PANTALÓN DE FAENA PARA CHOFER MAQUINISTA DE LA INBP



Imagen Referencial N° 03 – Diseño delantero: Pantalón de faena

Av. Salaverry 2485, San Isidro, Lima 27 – Perú
Fono: (511) 399 1111 – anexo 1180
www.gob.pe/inbp

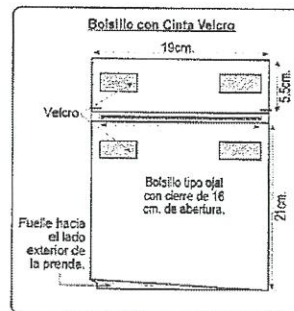
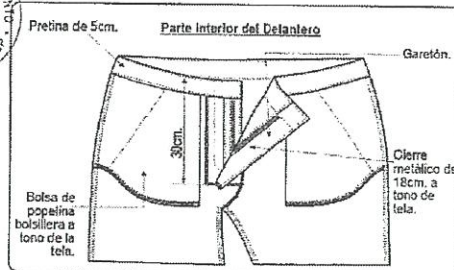
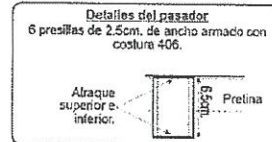
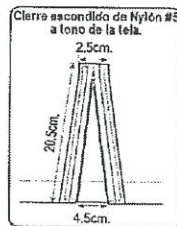
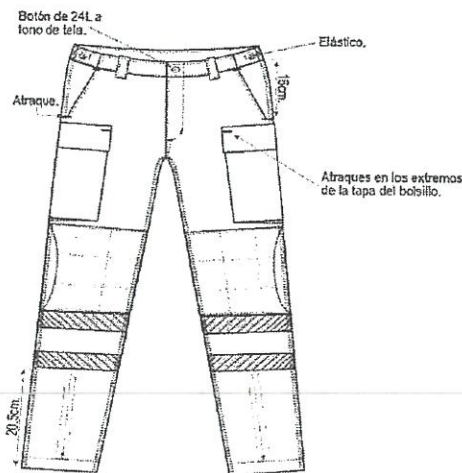

BICENTENARIO
PERÚ
2024

INTENDENCIA NACIONAL DE BOMBEROS DEL PERÚ
LICITACIÓN PÚBLICA N° 05-2024-INBP-1- PRIMERA CONVOCATORIA
"ADQUISICIÓN DE KIT DE INDUMENTARIA PARA BOMBEROS DEL CUERPO GENERAL DE BOMBEROS VOLUNTARIOS DEL PERÚ Y KIT DE INDUMENTARIA PARA CHOFERES MAQUINISTAS DE LA INTENDENCIA NACIONAL DE BOMBEROS DEL PERÚ"



PERÚ Ministerio del Interior

Intendencia Nacional de Bomberos del Perú



"Decenio de la Igualdad de oportunidades para mujeres y hombres"
"Año del Bicentenario, de la consolidación de nuestra Independencia, y de la conmemoración de las heroicas batallas de Junín y Ayacucho"



Imagen Referencial N° 04 – Diseño posterior: Pantalón de faena

Av. Salaverry 2495, San Isidro, Lima 27 – Perú
Fono: (511) 399 1111 – anexo 1180
www.gob.pe/inbp

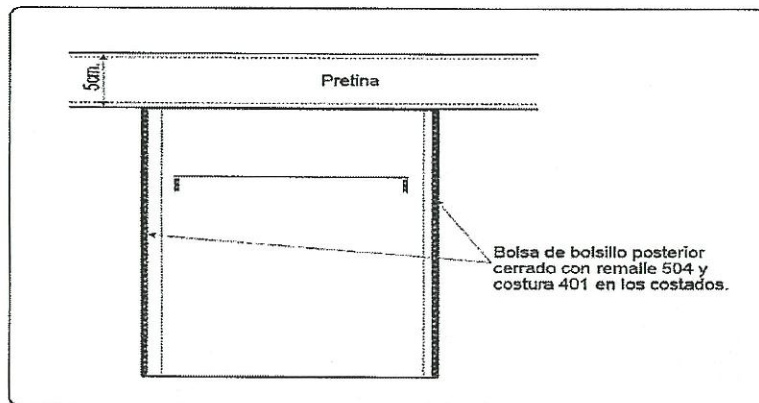
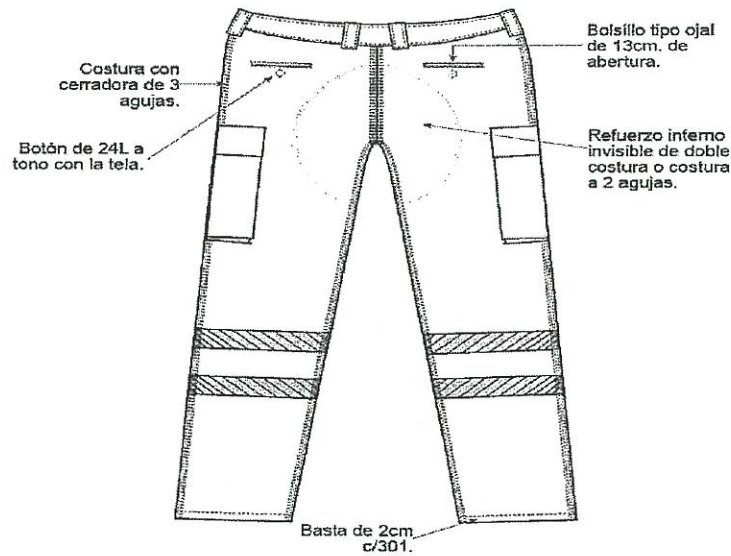

BICENTENARIO
PERÚ
2024

INTENDENCIA NACIONAL DE BOMBEROS DEL PERÚ
LICITACIÓN PÚBLICA N° 05-2024-INBP-1- PRIMERA CONVOCATORIA
"ADQUISICIÓN DE KIT DE INDUMENTARIA PARA BOMBEROS DEL CUERPO GENERAL DE BOMBEROS VOLUNTARIOS DEL PERÚ Y KIT DE INDUMENTARIA PARA CHOFERES MAQUINISTAS DE LA INTENDENCIA NACIONAL DE BOMBEROS DEL PERÚ"

619



PERÚ Ministerio del Interior

Intendencia Nacional de Bomberos del Perú



"Decenio de la Igualdad de oportunidades para mujeres y hombres"
"Año del Bicentenario, de la consolidación de nuestra Independencia, y de la conmemoración de las heroicas batallas de Junín y Ayacucho"

RESIST.RASGADO (URDIMBRE) :	Min 15.00 N	ASTM D2261
CAMBIO DIMENS. LAV. TRAMA (3 LAVADO):	0 ± 3 %	AATCC 135
CAMBIO DIMENS. LAV. URDIM (3 LAVADO):	0 ± 3 %	AATCC 135
APARIENCIA 5 LAVADOS:	Min 3.40 e	AATCC 124
SOLIDEZ COLOR AL FROTE SECO:	Min 4.00 e.g.	AATCC 8/AATCC 116
SOLIDEZ COLOR FROTE(HUMEDO):	Min 3.00 e.g.	AATCC 8/AATCC 116
SOL.COL.LAV.MANC 2A - POLIESTER:	Min 4.00 e.g.	AATCC 61
SOL.COL.LAV.MANC 2A - ALGODSN:	Min 3.00 e.g.	AATCC 61
SOL.COL.LAV. 2A - CAMBIO COLOR:	Min 4.00 e.g.	AATCC 61
SOL COLOR LUZ (20 AFU):	Min 4.00 e.g.	AATCC 16 OPC. 3
PILLING-2000 CICLOS MARTINDALE:	Min 4.00 e	ISO 12945-2
PILLING-5000 CICLOS MARTINDALE:	Min 4.00 e	ISO 12945-2
PILLING-7000 CICLOS MARTINDALE:	Min 4.00 e	ISO 12945-2
RESIST.ENGANCHE(TRAMA):	Min 4.00 e	ASTM D3939
RESIST.ENGANCHE(URDIMBRE):	Min 4.00 e	ASTM D3939
MALLAS O PASADAS:	Max 42.00 hilo/cm	ASTM D3775 / ASTM D8007
HILOS O COLUMNAS:	62 ± 2 hilo/cm	ASTM D3775 / ASTM D8007
CERTIFICADO DE ORIGEN NO CUMPLE:	e	NINGUN PAIS
COMPOSICIÓN:	100.00 % FILAMENTO DE POLIESTER	



La tela no debe tener defectos de fabricación tales como hilos corridos, hilos sueltos, motas, tejidos con diferentes grosores de hilo, desgaste del tejido en las uniones, color no uniforme etc., los cuales afecten la calidad del bien.

1.2. INSUMOS SECUNDARIOS Y AVÍOS



INSUMO SECUNDARIOS Y AVÍOS		
CINTA REFLECTIVA		
COMPOSICIÓN	Transfer reflectivo de micro esferas con diseño (cebra) adherido a una base textil 100% poliéster color amarillo flúor.	Garantía ANSI/ISEA 107.2021
DESEMPEÑO REFLECTIVO	Brillantez (RA) inicial de 500 candelas/lux/m2 mínimo	
COLOR	Gris Plata	

Av. Salaverry 2495, San Isidro, Lima 27 – Perú
Fono: (511) 399 1111 – anexo 1180
www.gob.pe/inbp



INTENDENCIA NACIONAL DE BOMBEROS DEL PERÚ
LICITACIÓN PÚBLICA N° 05-2024-INBP-1- PRIMERA CONVOCATORIA
"ADQUISICIÓN DE KIT DE INDUMENTARIA PARA BOMBEROS DEL CUERPO GENERAL DE BOMBEROS VOLUNTARIOS
DEL PERÚ Y KIT DE INDUMENTARIA PARA CHOFERES MAQUINISTAS DE LA INTENDENCIA NACIONAL DE BOMBEROS
DEL PERÚ"



PERU Ministerio del Interior



"Decenio de la Igualdad de oportunidades para mujeres y hombres"
"Año del Bicentenario, de la consolidación de nuestra Independencia, y de la conmemoración
de las heroicas batallas de Junín y Ayacucho"

ANEXO N°09
CASACA IMPERMEABLE PARA BOMBEROS DEL CGBVP

1. CARACTERÍSTICAS TÉCNICAS DE CASACA IMPERMEABLE PARA BOMBEROS DEL CGBVP

DESCRIPCIÓN	
MODELO	Casaca impermeable, cuello alto, con bolsillos, manga larga con puño lleva un elástico reforzado, con capucha desmontable.
CUELLO	Tipo nerú de 2 piezas de 10 cm de alto, reforzado con fibra no tejida, respunteado a 0.7 cm en el contorno, embolsado pegado al cuerpo con costura recta, lleva un bolsillo con cierre de 30 cm para la capucha, en el centro del cuello. En los extremos llevan un broche escondido.
DELANTERO EXTERIOR	Lleva un cierre en la pechera que inicia del ruedo hasta el cuello, el cual va cubierto con una tapa cierre embolsado de 7 cm de ancho, pegado a 2.5 cm del borde de la pechera, va respunteado a 0.7 cm en todo el contorno; lleva 2 broches escondidos distribuidos en el pecho.
SUPERIOR IZQUIERDO	Lleva un bolsillo cargo con tapa y fuelle, tiene 14.5 de profundidad y ancho de 12.5, el alto de tapa será de 4.5; lleva en su parte interna un broche escondido, que asegura el bolsillo. Sobre el bolsillo lleva bordado a colores el PARCHE DIVISA CGBVP (ver imagen referencial de anexo N°16).
SUPERIOR DERECHO	Lleva un bolsillo tipo cargo con tapa y fuelle, con dimensiones de 14.5 x 12.5 cm, y la tapa de 4.5 cm. Sobre el pecho, arriba del bolsillo lleva una de cinta velcro de 10 cm x 2.5 cm, centrado, pegado con recta respunte en todo el contorno con hilo a tono.
INFERIOR IZQUIERDO	Lleva un bolsillo tipo parche con pliegue, embolsado con remalle con puntada de seguridad, abertura de 18.5cm y una profundidad de 14 cm tomada desde el borde, el bolsillo va cubierto con una tapa de forma rectangular de 19 x 7 cm colocada a 1 cm de la cinta Reflectiva; estará relleno de panqueque, esta va respunteada en todo el contorno a 0.7cm con hilo a tono, en ambos extremos de la tapa interna lleva 2 broches escondidos a 2 cm del borde; (ver imagen referencial N°03). Sobre el bolsillo tipo parche va un bolsillo oculto de 14 cm de abertura con cierre oculto y con atraques en ellos extremos.
INFERIOR DERECHO	De la misma forma que el lado izquierdo.
PRETINA	Lleva una pretina de 5 cm de ancho con elástico en los laterales y en los extremos va un broche escondido.
CINTA REFLECTIVA	Debajo de la sisa lleva un aro de cinta reflectante tipo cebra de 5 cm de ancho pegado en forma horizontal, respunte con hilo a tono a 1/16"; a 10 cm y arriba de la pretina lleva otro aro de cinta reflectiva tipo cebra, pegar otra cinta reflectiva de la misma manera que el anterior. (ver imagen referencial N°03 y 04).
DELANTERO INTERNO	<u>Para Zona de frío:</u> Forrada toda la parte interna con forro de popelina negra la cual ha sido acolchado con thinsulate de 2 Clo, cosida con recta, en forma de cocos de 4x4; <u>Para Zona cálidas:</u> El forro interior será de malla negra, la cual cubrirá toda la parte interna.

Av. Salaverry 2495, San Isidro, Lima 27 – Perú
Fono: (511) 399 1111 – anexo 1180
www.gob.pe/inbp



BICENTENARIO
PERÚ
2024

INTENDENCIA NACIONAL DE BOMBEROS DEL PERÚ
LICITACIÓN PÚBLICA N° 05-2024-INBP-1- PRIMERA CONVOCATORIA
"ADQUISICIÓN DE KIT DE INDUMENTARIA PARA BOMBEROS DEL CUERPO GENERAL DE BOMBEROS VOLUNTARIOS DEL PERÚ Y KIT DE INDUMENTARIA PARA CHOFERES MAQUINISTAS DE LA INTENDENCIA NACIONAL DE BOMBEROS DEL PERÚ"

613



Ministerio del Interior



Intendencia Nacional de Bomberos del Perú



"Decenio de la Igualdad de oportunidades para mujeres y hombres"
"Año del Bicentenario, de la consolidación de nuestra Independencia, y de la conmemoración de las heroicas batallas de Junín y Ayacucho"

	En la parte interna del lado izquierdo inferior, se encuentra la bolsa del bolsillo de 17 cm de ancho y 20 cm de alto, la cual llevará un cierre nylon de 16 cm.
ESPALDA EXTERNA	A 14 cm de cogote va bordado el rótulo de "BOMBERO PERÚ" en letra Bombardier; dimensión, 29 cm por 15.5 CM.
ESPALDA INTERNA	Centrado en la cogotera está ubicada la etiqueta de marca y talla.
MANGA	Lleva 2 cintas Reflectiva en paralelo respuntadas con hilo al tono, la primera a 18 cm tomadas a partir de la parte superior del hombro y a 10 cm de esta, va la otra cinta Reflectiva; Tiene un puño de 4. cm de alto x 13 cm de ancho (medida sin elástico) embolsado y reforzado con fibra no tejida; en la parte frontal lleva un elástico mercerizado insertado, cosido con 4 costuras paralelas y en el revés lleva regulador tipo flecha respunteada a 0.7 cm con hilo a tono de 13 x 4 cm, con una cinta velcro de 2.5 x 12.5 cm que sirve de ajuste del puño; ver gráfico. La manga va cerrada con remalle y puntada de seguridad.
CAPUCHA	De 3 piezas de la misma tela principal, la pieza central de 9.5 cm y las laterales 8.5 cada una, dando un total de 27 cm de ancho x 42 cm de alto, respuntadas a 1/16" en su contorno de unión de las piezas. En la abertura tiene una basta de 2 cm embolsada y respunteada en el exterior a 1/16", por dónde irán el cordón elasticada con regulador plástico en color negro para el ajuste de la capucha; lleva cinta velcro de 6 cm para asegurar la capucha.

Nota: Las medidas de confección son aproximadas, estas pueden variar de acuerdo a la confección de la prenda, sin embargo, estas no deben de cambiar la funcionalidad, calidad, comodidad y/o simetría y armonía entre las partes de la prenda o en su conjunto



1.1. ESPECIFICACIONES TECNICAS DE LA TELA



INSUMO PRINCIPAL		
COLOR	Rojo 191663	
BASE: 23093	TEJIDO: Tejido Plano	
ANCHO:	150 ± 2 cm	ASTM D3774
ANCHO CORTABLE:	148 ± 2 cm	ASTM D3774
PESO (MASA/UNIDAD DE AREA):	138 ± 8 g/m2	ASTM D3776 OPC. C
FACTOR DE PROTECCION UPF (HUMEDO):	Min 50.00 UPF	AATCC 183
FACTOR DE PROTECCION UPF (SECO):	Min 50.00 UPF	AATCC 183
REPELENCIA AGUA:	Min 90.00 e	AATCC 22
REPELENCIA AGUA (30 LAV):	Min 90.00 e	AATCC 22 / AATCC 124
IMPERMEABILID (LLUVIA - STORM):	Max 1.00 g	AATCC 35
IMPERMEABILIDAD (METODO IMPACTO):	Max 1.00 g	AATCC 42
RESIST. ROTURA (GRAB) TRAMA:	Min 820.00 N	ASTM D5034
RESIST. ROTURA (GRAB) URDIMBRE:	Min 720.00 N	ASTM D5034
DESILIZAMIENTO COSTUR - TRAMA:	Min 111.00 N	ISO 13936-1
DESILIZAMIENTO COSTUR - URDIMB:	Min 111.00 N	ISO 13936-1
RESIST.AL RASGADO (TRAMA):	Min 28.00 N	ASTM D2261

Av. Saleverry 2495, San Isidro, Lima 27 - Perú
Fono: (511) 399 1111 - anexo 1180
www.gob.pe/inbp



BICENTENARIO
PERÚ
2024

INTENDENCIA NACIONAL DE BOMBEROS DEL PERÚ
 LICITACIÓN PÚBLICA N° 05-2024-INBP-1- PRIMERA CONVOCATORIA
 "ADQUISICIÓN DE KIT DE INDUMENTARIA PARA BOMBEROS DEL CUERPO GENERAL DE BOMBEROS VOLUNTARIOS
 DEL PERÚ Y KIT DE INDUMENTARIA PARA CHOFERES MAQUINISTAS DE LA INTENDENCIA NACIONAL DE BOMBEROS
 DEL PERÚ"

613



PERÚ Ministerio del Interior

Intendencia Nacional
de Bomberos del Perú



"Decenio de la Igualdad de oportunidades para mujeres y hombres"
 "Año del Bicentenario, de la consolidación de nuestra Independencia, y de la conmemoración
 de las heroicas batallas de Junín y Ayacucho"

ANCHO DE TRANSFER REFLECTIVO	5 cm	
ANCHO DE CINTA TEXTIL	6 cm	
LAVADO	≥ 50 ciclos de lavado doméstico Reflectividad Mínimo después de 50 Ciclos de lavado doméstico, como mínimo 100 candelas	AATCC135 - AATCC124
CINTA VELCRO		
COMPOSICIÓN	Nylon o Poliéster	AATCC 20A
MEDIDAS	2.5 x 10 cm sobre el delantero superior derecho e izquierdo	CUALITATIVO
TELA PARA FORRO		
COMPOSICIÓN	100% poliéster (microfilamento 75/72/1)	AATCC 20 A
LIGAMENTO	Tafetán 1/1	NTP 231-141
GRAMAJE	85 ± 5% gr/m2	ASTM D3776/D3776M-09a
ANCHO	1.53 m	Cualitativo
COLOR	Rojo	Cualitativo
CAMBIO DIMENSIONAL	2.5% Máximo	AATCC 135
SOLIDEZ A LA LUZ (20 AFU)	4 mínimo	AATCC 16.3
AL LAVADO DOMÉSTICO (3A)	4 mínimo	AATCC61
RELLENO AISLANTE TÉRMICO		
COMPOSICIÓN	65% Olefina 35% Poliéster, Fibra no tejida	AATCC 20A
COLOR	Blanco	Inspección Visual
GRAMAJE	157 ± 5% gr/m2	ASTM D3776/D3776M-09a
ANCHO	1.52 m	Cualitativo
RESISTENCIA TÉRMICA	2 clo ± 0.3 clo	ASTM F 1868
CIERRES		
PECHERA		

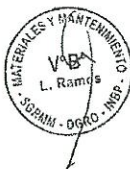

Av. Salaverry 2495, San Isidro, Lima 27 – Perú
 Fono: (511) 399 1111 – anexo 1180
 www.gob.pe/inbp



BICENTENARIO
PERÚ
2024

INTENDENCIA NACIONAL DE BOMBEROS DEL PERÚ
LICITACIÓN PÚBLICA N° 05-2024-INBP-1- PRIMERA CONVOCATORIA
"ADQUISICIÓN DE KIT DE INDUMENTARIA PARA BOMBEROS DEL CUERPO GENERAL DE BOMBEROS VOLUNTARIOS DEL PERÚ Y KIT DE INDUMENTARIA PARA CHOFERES MAQUINISTAS DE LA INTENDENCIA NACIONAL DE BOMBEROS DEL PERÚ"

612



PERÚ

Ministerio del Interior

Intendencia Nacional de Bomberos del Perú



"Decenio de la Igualdad de oportunidades para mujeres y hombres"
"Año del Bicentenario, de la consolidación de nuestra independencia, y de la conmemoración de las heroicas batallas de Junín y Ayacucho"

TIPO	Tractor, poliéster, separable, con diente niquelado Nº 5 y deslizador automático, llave de Zamac, topes de latón y cinta 100% polyester en color rojo	Cualitativo
MEDIDA (L) cm	70 ± 1	
CAPUCHA		
TIPO	Tractor, poliéster, separable, con diente niquelado Nº 5 y deslizador automático, llave de Zamac, topes de latón y cinta 100% polyester en color rojo	Cualitativo
MEDIDA (L) cm	30 ± 1	
CORDON DE AJUSTE DE CAPUCHA		
COMPOSICIÓN	Poliamida o poliéster	AATCC 20A
TIPO	Tubular, extremos reforzados de Acetatos	Cualitativo
COLOR	rojo	
MEDIDA	1 metro +/- 5 cm.	
BRIOCHE		
		
COMPOSICIÓN	Metálico no ferroso	Visual
TIPO	A presión, circular, 2 piezas (hembra y macho)	
COLOR	Níquel	

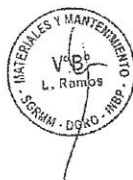

1.3. ETIQUETA (S):

- Ubicada en la parte interna de la prenda.
- Etiqueta de talla. - Etiqueta Satinada Blanca resistente al planchado. En fondo blanco con letras negras, pegado en el cogote (NTP 231.400:2015)



Imagen Referencial N° 01 - Etiqueta(s)

Av. Salaverry 2495, San Isidro, Lima 27 – Perú
Fono: (511) 399 1111 – anexo 1180
www.gob.pe/inbp



611

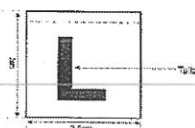

PERÚ Ministerio del Interior



"Decenio de la Igualdad de oportunidades para mujeres y hombres"
"Año del Bicentenario, de la consolidación de nuestra Independencia, y de la conmemoración
de las heroicas batallas de Junín y Ayacucho"

- Etiqueta de marca y cuidado. - Etiqueta Satinada Blanca resistente al planchado. En fondo blanco con letras negras. Consignando: Composición de la fibra, instrucciones de cuidado y conservación en español. Indicando: tipo de lavado, tipo de blanqueo, tipo de secado, tipo de planchado, deberá indicar Hecho en Perú, otra información relevante y serán cosidas durante el cerrado en el cogote. (NTP-ISO 3758:2020)
- La etiqueta deberá de tener el siguiente texto: USO EXCLUSIVO DEL PERSONAL DEL CGBVP



Imagen Referencial N° 02 - Etiqueta(s)



1.4. DE LA PRESENTACIÓN

ACABADOS

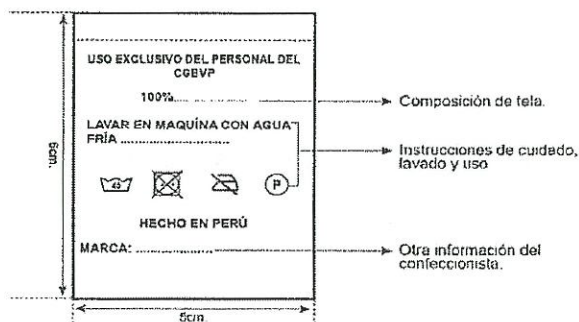
- La prenda debe estar planchada y vaporizada

PRESENTACIÓN DE LA PRENDA

- La prenda deberá estar exenta de defectos de diseño, materiales y/o insumos; además exento de defectos de confección y acabados en su parte externa como interna, tales como: costuras saltadas, costuras asimétricas y no alineadas, hilos sueltos, mal planchado, defectos de fusonado, etc.

EMBALAJE PRIMARIO

- Individual
- Cada indumentaria se interna dentro de una envoltura de polipropileno transparente cerrada, resistente al transporte, manipuleo y almacenamiento, según las normas: para confecciones de prendas de vestir – etiquetado para prendas de vestir y ropa para el hogar.
- Que garantice la integridad y asepsia de la indumentaria durante el almacenamiento y transporte.

EMBALAJE SECUNDARIO

Av. Salaverry 2495, San Isidro, Lima 27 – Perú
Fono: (511) 399 1111 – anexo 1180
www.gob.pe/inbp



INTENDENCIA NACIONAL DE BOMBEROS DEL PERÚ
 LICITACIÓN PÚBLICA N° 05-2024-INBP-1- PRIMERA CONVOCATORIA
 "ADQUISICIÓN DE KIT DE INDUMENTARIA PARA BOMBEROS DEL CUERPO GENERAL DE BOMBEROS VOLUNTARIOS DEL PERÚ Y KIT DE INDUMENTARIA PARA CHOFERES MAQUINISTAS DE LA INTENDENCIA NACIONAL DE BOMBEROS DEL PERÚ"

61º



PERÚ Ministerio del Interior

Intendencia Nacional de Bomberos del Perú



"Decenio de la igualdad de oportunidades para mujeres y hombres"
 "Año del Bicentenario, de la consolidación de nuestra Independencia, y de la conmemoración de las heroicas batallas de Junín y Ayacucho"

- Cajas de cartón nuevas y resistentes que garanticen la integridad, orden, conservación, transporte y adecuado almacenamiento.
- Cajas que faciliten su conteo y fácil apilamiento.
- Cajas debidamente rotuladas indicando nombre del bien, cantidad.
- Debe descartarse la utilización de cajas de productos comestibles o productos de tocador, entre otros.

1.5. TABLA DE MEDIDAS

Descripción	XS	S	M	L	XL	2XL	3XL	4XL
1/2 Contorno tórax(A)	58	61	64	67	70	73	76	79
1/2 Contorno pretina (B)	58	61	64	67	70	73	76	79
Largo mangas (C)	60	61	62	63	64	65	68	71
Ancho espalda (D)	58	61	64	67	70	73	76	79
Largo total (E)	72	73	74	75	76	77	80	83

Tabla de Medidas en Centímetros

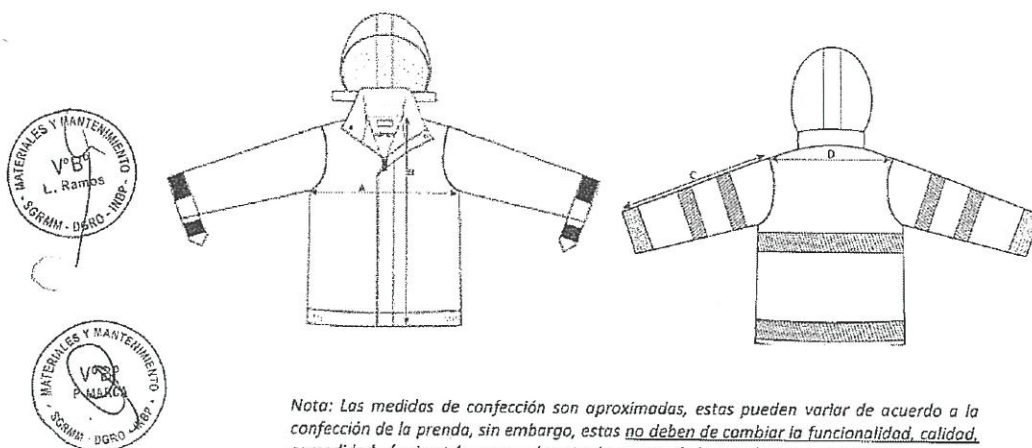

Nota: Las medidas de confección son aproximadas, estas pueden variar de acuerdo a la confección de la prenda, sin embargo, estas no deben de cambiar la funcionalidad, calidad, camadidad y/o simetría y armonía entre las partes de la prenda o en su conjunto.

Av. Salaverry 2495, San Isidro, Lima 27 – Perú
 Fono: (511) 399 1111 – anexo 1180
 www.gob.pe/inbp





"Decenio de la Igualdad de oportunidades para mujeres y hombres"
"Año del Bicentenario, de la consolidación de nuestra Independencia, y de la conmemoración
de las heroicas batallas de Junín y Ayacucho"

PERÚ Ministerio del Interior



1.6. CANTIDAD POR TALLA Y DISTRIBUCIÓN DE CASACA IMPERMEABLE PARA BOMBEROS DEL CGBVP.

Las tallas por requerir serán de medidas universales (XS, S, M, L, XL y 2XL, 3XL, 4XL), el diseño del logo será proporcionado en formato digital por el área usuaria al proveedor al día hábil siguiente de firmado el contrato y/o generado la orden de compra.

DEPENDENCIA						Zona Cálido/Frío		NRO. CASS		UN		CANTIDAD TOTAL		TALLAS							
N°												XS	S	M	L	XL	2XL	3XL	4XL		
1	01 CD - PIURA					Cálido	13	UN	245	0	26	72	103	40	3	1	0				
2	02 CD - LAMBAYEQUE					Frío	9	UN	179	10	22	55	63	24	5	0	0				
3	03 CD - LA LIBERTAD					Frío	14	UN	564	12	74	204	186	69	18	1	0				
4	04 CD - LIMA CENTRO					Frío	19	UN	1673	28	212	547	533	278	62	12	1	0			
5	05 CD - CALLAO					Frío	12	UN	761	5	75	243	284	130	18	6	0				
6	06 CD - ICA					Frío	11	UN	359	2	37	119	111	70	15	5	0				
7	07 CD - AREQUIPA					Frío	13	UN	271	1	17	71	118	55	6	3	0				
8	08 CD - TACNA					Frío	16	UN	338	25	25	63	100	100	20	5	0				
9	09 CD - CUSCO					Frío	15	UN	534	50	100	150	120	100	10	4	0				
10	10 CD - JUNIN CENTRO					Frío	5	UN	168	1	28	71	56	10	2	0	0				
11	11 CD - LORETO					Cálido	9	UN	223	3	34	92	73	15	6	0	0				
12	12 CD - UCAYALI					Cálido	4	UN	102	0	0	26	46	27	3	0	0				
13	13 CD - ANCASH					Frío	7	UN	198	0	30	63	64	36	5	0	0				
14	14 CD - HUANUCO-PASCO					Cálido	5	UN	138	2	25	52	41	14	3	1	0				
15	15 CD - JUNIN ORIENTE-PASCO					Cálido	10	UN	147	0	14	58	57	1	16	1	0				
16	16 CD - MADRE DE DIOS					Cálido	3	UN	67	0	13	30	20	3	1	0	0				
17	17 CD - SAN MARTIN					Cálido	9	UN	157	4	10	64	47	24	7	1	0				
18	18 CD - TUMBES					Cálido	3	UN	51	0	10	37	26	16	2	0	0				
19	19 CD - APURIMAC					Frío	6	UN	221	40	40	41	60	40	0	0	0				
20	20 CD - PUNO					Frío	5	UN	190	1	35	62	71	18	3	0	0				
21	21 CD - MOQUEGUA					Frío	8	UN	191	0	16	49	69	40	14	3	0				
22	22 CD - AMAZONAS					Cálido	3	UN	58	0	10	21	21	4	2	0	0				
23	23 CD - CAJAMARCA					Frío	4	UN	142	3	20	38	51	22	5	3	0				
24	24 CD - LIMA SUR					Frío	20	UN	963	13	118	299	318	157	44	14	0				
25	25 CD - LIMA NORTE					Frío	14	UN	687	12	74	189	234	116	51	11	0				
26	26 CD - AYACUCHO					Frío	6	UN	151	0	25	40	50	30	6	0	0				
27	27 CD - HUANCABELICA					Frío	3	UN	62	0	6	52	4	0	0	0	0				
28	COMANDO NACIONAL					Frío	1	UN	30	0	1	3	12	9	2	3	0	0			
TOTAL					-	247	UN	8,910	212	1,097	2,811	2,938	1,448	329	74	1					



Av. Salaverry 2495, San Isidro, Lima 27 - Perú
Fono: (511) 399 1111 - anexo 1180
www.gob.pe/inbp

INTENDENCIA NACIONAL DE BOMBEROS DEL PERÚ
LICITACIÓN PÚBLICA N° 05-2024-INBP-1- PRIMERA CONVOCATORIA
"ADQUISICIÓN DE KIT DE INDUMENTARIA PARA BOMBEROS DEL CUERPO GENERAL DE BOMBEROS VOLUNTARIOS DEL PERÚ Y KIT DE INDUMENTARIA PARA CHOFERES MAQUINISTAS DE LA INTENDENCIA NACIONAL DE BOMBEROS DEL PERÚ"

608



PERÚ Ministerio del Interior

Intendencia Nacional de Bomberos del Perú



"Declaro de la Igualdad de oportunidades para mujeres y hombres"
"Año del Bicentenario, de la consolidación de nuestra independencia, y de la conmemoración de las heroicas batallas de Junín y Ayacucho"

1.7. DISEÑO CASACA IMPERMEABLE PARA BOMBEROS DEL CGBVP.



Imagen Referencial N° 03 – Diseño delantero: Casaca Impermeable

Av. Salaverry 2495, San Isidro, Lima 27 – Perú
Fono: (511) 399 1111 – anexo 1180
www.gob.pe/inbp

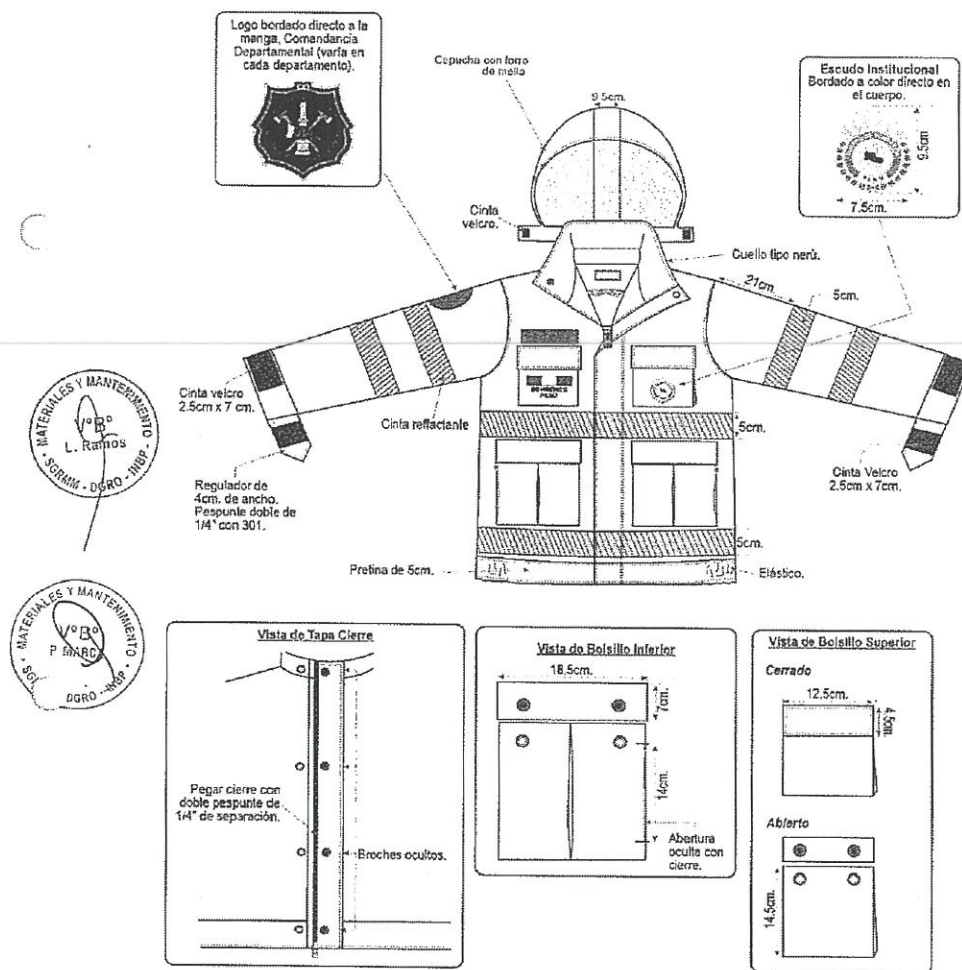

BICENTENARIO PERÚ 2024

INTENDENCIA NACIONAL DE BOMBEROS DEL PERÚ

LICITACIÓN PÚBLICA N° 05-2024-INBP-1- PRIMERA CONVOCATORIA

"ADQUISICIÓN DE KIT DE INDUMENTARIA PARA BOMBEROS DEL CUERPO GENERAL DE BOMBEROS VOLUNTARIOS DEL PERÚ Y KIT DE INDUMENTARIA PARA CHOFERES MAQUINISTAS DE LA INTENDENCIA NACIONAL DE BOMBEROS DEL PERÚ"



PERÚ Ministerio del Interior

Intendencia Nacional de Bomberos del Perú



"Decenio de la Igualdad de oportunidades para mujeres y hombres"
"Año del Bicentenario, de la consolidación de nuestra Independencia, y de la conmemoración de las heroicas batallas de Junín y Ayacucho"



Imagen Referencial N° 04 – Diseño posterior: Casaca Impermeable

Av. Salaverry 2495, San Isidro, Lima 27 – Perú
Fono: (511) 399 1111 – anexo 1180
www.gob.pe/inbp

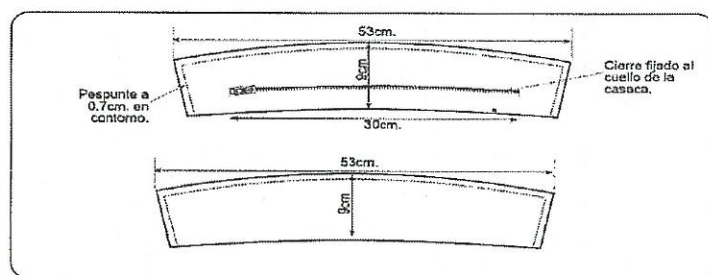
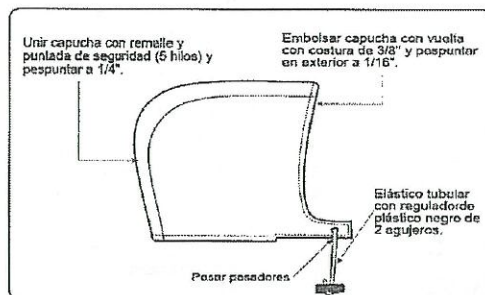
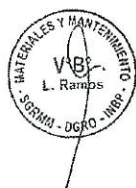
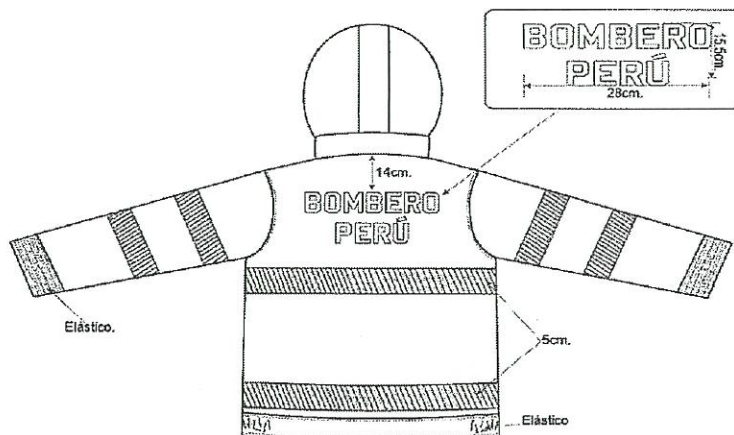

INTENDENCIA NACIONAL DE BOMBEROS DEL PERÚ
 LICITACIÓN PÚBLICA N° 05-2024-INBP-1- PRIMERA CONVOCATORIA
 "ADQUISICIÓN DE KIT DE INDUMENTARIA PARA BOMBEROS DEL CUERPO GENERAL DE BOMBEROS VOLUNTARIOS DEL PERÚ Y KIT DE INDUMENTARIA PARA CHOFERES MAQUINISTAS DE LA INTENDENCIA NACIONAL DE BOMBEROS DEL PERÚ"

606



PERÚ Ministerio del Interior

Intendencia Nacional de Bomberos del Perú



"Decenio de la Igualdad de oportunidades para mujeres y hombres"
 "Año del Bicentenario, de la consolidación de nuestra Independencia, y de la conmemoración de las heroicas batallas de Junín y Ayacucho"

ANEXO N°10

CASACA IMPERMEABLE PARA CHOFERES MAQUINISTAS DE LA INBP

1. CARACTERÍSTICAS TÉCNICAS DE CASACA IMPERMEABLE CHOFERES MAQUINISTAS DE LA INBP

DESCRIPCIÓN	
MODELO	Casaca impermeable, cuello alto, con bolsillos, manga larga con puño lleva un elástico reforzado, con capucha escondida.
CUELLO	Tipo nerú de 2 piezas de 10 cm de alto, reforzado con fibra no tejida, respunteado a 0.7 cm en el contorno, embolsado pegado al cuerpo con costura recta, lleva un bolsillo con cierre de 30 cm para la capucha, en el centro del cuello.
DELANTERO EXTERIOR	Lleva un cierre en la pechera que inicia del ruedo hasta el cuello, el cual va cubierto con una tapa cierre embolsado de 7 cm de ancho, pegado a 2.5 cm del borde de la pechera, va respunteado a 0.7 cm en todo el contorno; lleva 2 broches escondidos colocados distribuidos en el pecho.
SUPERIOR IZQUIERDO	Lleva un bolsillo con tapa y fuelle, tiene 14.5 de profundidad y ancho de 12.5, el alto de tapa será de 4.5; lleva en su parte interna un broche escondido, que asegura el bolsillo. Sobre el bolsillo lleva bordado a colores el PARCHE DIVISA CGBVP (ver imagen referencial de anexo N°16).
SUPERIOR DERECHO	Lleva un bolsillo tipo cargo con tapa, con dimensiones de 14.5 x 12.5 cm, y la tapa de 4.5 cm. Sobre el pecho, arriba del bolsillo lleva una de cinta velcro de 10 cm x 2.5 cm, centrado, pegado con recta respunte en todo el contorno con hilo a tono.
INFERIOR IZQUIERDO	Lleva un bolsillo tipo parche con pliegue, embolsado con remalle con puntada de seguridad, abertura de 18.5cm y una profundidad de 14 cm tomada desde el borde, el bolsillo va cubierto con una tapa de forma rectangular de 19 x 7 cm colocada a 1 cm de la cinta Reflectiva; estará relleno de panqueque, esta va respunteada en todo el contorno a 0.7cm con hilo a tono, en ambos extremos de la tapa interna lleva 2 broches escondidos a 2 cm del borde; (ver imagen referencial N°03). Sobre el bolsillo tipo parche va un bolsillo oculto de 14 cm de abertura con cierre oculto y con atraques en ellos extremos.
INFERIOR DERECHO	De la misma forma que el lado izquierdo. m.
CINTA REFLECTIVA	Debajo de la sisa lleva un aro de cinta reflectante tipo cebra de 5 cm de ancho pegado en forma horizontal, respunte con hilo a tono a 1/16"; a 10 cm y arriba de la pretina lleva otro aro de cinta reflectiva tipo cebra, pegar otra cinta reflectiva de la misma manera que el anterior. (ver imagen referencial N°03 y 04).
PRETINA	Lleva una pretina de 5 cm de ancho con elástico en los laterales y en los extremos va un broche escondido.
DELANTERO INTERNO	<u>Para Zona de frío:</u> Forrada toda la parte interna con forro de popelina negra la cual ha sido acolchado con thinsulate de 2 Clo, cosida con recta, en forma de cocos de 4x 4; <u>Para Zona cálidas:</u> El forro interior será de malla negra, la cual cubrirá toda la parte interna. En la parte interna del lado izquierdo inferior, se encuentra la bolsa del bolsillo de 17 cm de ancho y 20 cm de alto, la cual llevará un cierre de 15 cm.



Av. Salaverry 2495, San Isidro, Lima 27 – Perú
 Fono: (511) 399 1111 – anexo 1180
 www.gob.pe/inbp



BICENTENARIO
 PERÚ
 2024

INTENDENCIA NACIONAL DE BOMBEROS DEL PERÚ
LICITACIÓN PÚBLICA N° 05-2024-INBP-1- PRIMERA CONVOCATORIA
"ADQUISICIÓN DE KIT DE INDUMENTARIA PARA BOMBEROS DEL CUERPO GENERAL DE BOMBEROS VOLUNTARIOS DEL PERÚ Y KIT DE INDUMENTARIA PARA CHOFERES MAQUINISTAS DE LA INTENDENCIA NACIONAL DE BOMBEROS DEL PERÚ"

605





PERÚ Ministerio del Interior

Intendencia Nacional de Bomberos del Perú



"Decenio de la Igualdad de oportunidades para mujeres y hombres"
"Año del Bicentenario, de la consolidación de nuestra Independencia, y de la conmemoración de las heroicas batallas de Junín y Ayacucho"

	La vuelta de pechera será con la tela principal, en la parte superior tendrá la forma de medialuna, terminando en el ruedo en forma rectangular con un ancho de 7 cm, esta va respunteada a 0.7 cm, a 30 cm del ruedo va la etiqueta de cuidado; en lado izquierdo lleva un bolsillo interno tipo parche de 19.5 cm x 17 cm, cerrado con cierre de nylon de 16 cm.
ESPALDA EXTERNA	<p>A 14 cm del codo va centrado el bordado de "CHOFER MAQUINISTA"; la letra Bombardier; dimensión, 29 cm por 15.5 cm.</p> <p><i>Nota: - El tipo de letra seleccionada para el bordado es BOMBARDIER, pero se solicita al confeccionista considerar al momento del bordado que la letra "Q" pueda ser modificada para que su calito salga al costado tal y como se muestra en la siguiente imagen:</i></p> <div style="display: flex; justify-content: space-around; align-items: center;"> <div style="text-align: center;">  CENTRALETA "Q" BOMBARDIER </div> <div style="text-align: center;">  LETRA "Q" MODIFICADA BOMBARDIER </div> </div>
ESPALDA INTERNA	Centrado en la cogotera está ubicada la etiqueta de marca y talla.
MANGA	<p>Lleva 2 aros de cinta Reflectiva en paralelo respuntadas con hilo al tono, la primera a 18 cm tomadas a partir de la parte superior del hombro y la otra a 5 cm de esta.</p> <p>Tiene un puño de 4. cm de alto x 13 cm de ancho (medida sin elástico) embolsado y reforzado con fibra no tejida; en la parte frontal lleva un elástico mercerizado insertado, cosido con 4 costuras paralelas y en el revés lleva regulador tipo flecha respunteada a 0.7 cm con hilo a tono de 13 x 4 cm, con una cinta velcro de 2.5 x 12.5 cm que sirve de ajuste del puño; ver gráfico.</p> <p>La manga va cerrada con remalle y puntada de seguridad</p>
CAPUCHA	<p>De 3 piezas del de la misma tela principal, la pieza central de 9.5 cm y las laterales 8.5 cada una, dando un total de 27 cm de ancho x 42 cm de alto, respuntadas a 1/16" en su contorno de unión de las piezas.</p> <p>En la abertura tiene una basta de 2 cm embolsada y respunteada en el exterior a 1/16", por dónde irán el cordón elástico con regulador plástico en color negro para el ajuste de la capucha; lleva cinta velcro de 6 cm para asegurar la capucha.</p>

Nota: Las medidas de confección son aproximadas, estas pueden variar de acuerdo a la confección de la prenda, sin embargo, estas no deben de cambiar la funcionalidad, calidad, comodidad y/o simetría y armonía entre las partes de la prenda o en su conjunto

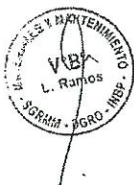

Av. Salaverry 2495, San Isidro, Lima 27 – Perú
Fono: (511) 399 1111 – anexo 1180
www.gob.pe/inbp



608



PERÚ Ministerio del Interior

Intendencia Nacional de Bomberos del Perú



"Decenio de la Igualdad de oportunidades para mujeres y hombres"
"Año del Bicentenario, de la consolidación de nuestra Independencia, y de la conmemoración de las heroicas batallas de Junín y Ayacucho"

1.1. ESPECIFICACIONES TÉCNICAS DE LA TELA

INSUMO PRINCIPAL		
COLOR	Azul 194028	
BASE : 23093	TEJIDO : Tejido Plano	
ANCHO:	150 ± 2 cm	ASTM D3774
ANCHO CORTABLE:	148 ± 2 cm	ASTM D3774
PESO (MASA/UNIDAD DE AREA):	138 ± 8 g/m2	ASTM D3776 OPC. C
FACTOR DE PROTECCION UPF (HUMEDO) :	Min 50.00 UPF	AATCC 183
FACTOR DE PROTECCION UPF (SECO) :	Min 50.00 UPF	AATCC 183
REPELENCIA AGUA:	Min 90.00 e	AATCC 22
REPELENCIA AGUA (30 LAV):	Min 90.00 e	AATCC 22 / AATCC 124
IMPERMEABILID (LLUVIA - STORM):	Max 1.00 g	AATCC 35
IMPERMEABILIDAD (METODO IMPACTO) :	Max 1.00 g	AATCC 42
RESIST. ROTURA(GRAB)TRAMA :	Min 820.00 N	ASTM D5034
RESIST. ROTURA(GRAB)URDIMBRE :	Min 720.00 N	ASTM D5034
DESIZAMIENTO COSTUR - TRAMA:	Min 111.00 N	ISO 13936-1
DESIZAMIENTO COSTUR - URDIMB:	Min 111.00 N	ISO 13936-1
RESIST.AL RASGADO (TRAMA):	Min 28.00 N	ASTM D2261
RESIST.RASGADO (URDIMBRE) :	Min 15.00 N	ASTM D2261
CAMBIO DIMENS. LAV. TRAMA (3 LAVADO):	0 ± 3 %	AATCC 135
CAMBIO DIMENS. LAV. URDIM (3 LAVADO):	0 ± 3 %	AATCC 135
RESISTENCIA 5 LAVADOS:	Min 3.40 e	AATCC 124
SOLIDEZ COLOR AL FROTE SECO :	Min 4.00 e.g.	AATCC 8/AATCC 116
SOLIDEZ COLOR FROTE(HUMEDO) :	Min 3.00 e.g.	AATCC 8/AATCC 116
SOL.COL.LAV.MANC 2A - POLIESTER:	Min 4.00 e.g.	AATCC 61
SOL.COL.LAV.MANC 2A - ALGODSN:	Min 3.00 e.g.	AATCC 61
SOL.COL.LAV. 2A - CAMBIO COLOR:	Min 4.00 e.g.	AATCC 61
SOL COLOR LUZ (20 AFU):	Min 4.00 e.g.	AATCC 16 OPC. 3
PILLING-2000 CICLOS MARTINDALE:	Min 4.00 e	ISO 12945-2
PILLING-5000 CICLOS MARTINDALE:	Min 4.00 e	ISO 12945-2
PILLING-7000 CICLOS MARTINDALE:	Min 4.00 e	ISO 12945-2
RESIST.ENGANCHE(TRAMA) :	Min 4.00 e	ASTM D3939
RESIST.ENGANCHE(URDIMBRE) :	Min 4.00 e	ASTM D3939
MALLAS O PASADAS:	Max 42.00 hilo/cm	ASTM D3775 / ASTM D8007
HILOS O COLUMNAS:	62 ± 2 hilo/cm	ASTM D3775 / ASTM D8007
CERTIFICADO DE ORIGEN NO CUMPLE:	e	NINGUN PAIS
COMPOSICIÓN:	100.00 % FILAMENTO DE POLIESTER	

La tela no debe tener defectos de fabricación tales como hilos corridos, hilos sueltos, motas, tejidos con diferentes grosores de hilo, desgarre del tejido en las uniones, color no uniforme etc., los cuales afecten la calidad del bien.

Av. Salaverry 2495, San Isidro, Lima 27 – Perú
Fono: (511) 399 1111 – anexo 1180
www.gob.pe/inbp



603



PERÚ Ministerio del Interior

Intendencia Nacional de Bomberos del Perú



"Decenio de la Igualdad de oportunidades para mujeres y hombres"
 "Año del Bicentenario, de la consolidación de nuestra Independencia, y de la conmemoración de las heroicas batallas de Junín y Ayacucho"

1.2. INSUMOS SECUNDARIOS Y AVÍOS

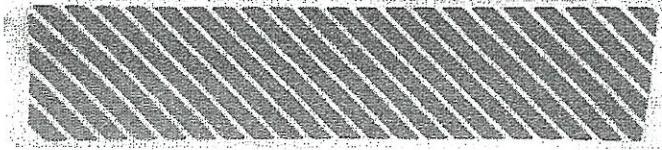
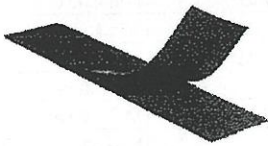
INSUMO SECUNDARIOS Y AVÍOS		
CINTA REFLECTIVA		
		
COMPOSICIÓN	Transfer reflectivo de micro esferas con diseño (cebra) adherido a una base textil 100% poliéster color amarillo flúor.	Garantía ANSI/ISEA 107.2021
DESEMPEÑO REFLECTIVO	Brillantez (RA) Inicial de 500 candelas/lux/m2 mínimo	
COLOR	Gris Plata	
ANCHO DE TRANSFER REFLECTIVO	5 cm	
ANCHO DE CINTA TEXTIL	6 cm	AATCC135 - AATCC124
LAVADO	≥ 50 ciclos de lavado doméstico Reflectividad Mínimo después de 50 Ciclos de lavado doméstico, como mínimo 100 candelas	
CINTA VELCRO		
		
COMPOSICIÓN	Nylon o Poliéster	AATCC 20A
MEDIDAS	2.5 x 10 cm sobre el delantero superior derecho e izquierdo	CUALITATIVO
TELA PARA FORRO		
COMPOSICIÓN	100% poliéster (microfilamento 75/72/1)	AATCC 20 A
LIGAMENTO	Tafetán 1/1	NTP 231-141

Av. Salaverry 2495, San Isidro, Lima 27 – Perú
 Fono: (511) 398 1111 – anexo 1180
 www.gob.pe/inbp



832

INTENDENCIA NACIONAL DE BOMBEROS DEL PERÚ
LICITACIÓN PÚBLICA N° 05-2024-INBP-1- PRIMERA CONVOCATORIA
"ADQUISICIÓN DE KIT DE INDUMENTARIA PARA BOMBEROS DEL CUERPO GENERAL DE BOMBEROS VOLUNTARIOS DEL PERÚ Y KIT DE INDUMENTARIA PARA CHOFERES MAQUINISTAS DE LA INTENDENCIA NACIONAL DE BOMBEROS DEL PERÚ"

602



PERÚ Ministerio del Interior

Intendencia Nacional de Bomberos del Perú



"Decenio de la Igualdad de oportunidades para mujeres y hombres"
"Año del Bicentenario, de la consolidación de nuestra Independencia, y de la conmemoración de las heroicas batallas de Junín y Ayacucho"

GRAMAJE	85 ± 5% gr/m2	ASTM D3776/D3776M-09a
ANCHO	1.53 m	Cualitativo
COLOR	Negro	Cualitativo
CAMBIO DIMENSIONAL	2.5% Máximo	AATCC 135
SOLIDEZ A LA LUZ (20 AFU)	4 mínimo	AATCC 16.3
AL LAVADO DOMÉSTICO (3A)	4 mínimo	AATCC61
RELLENO AISLANTE TERMICO		
COMPOSICIÓN	65% Olefina 35% Poliéster, Fibra no tejida	AATCC 20A
COLOR	Blanco	Inspección Visual
GRAMAJE	157 ±5% gr/m2	ASTM D3776/D3776M-09a
ANCHO	1.52 m	Cualitativo
RESISTENCIA TÉRMICA	2 clo ± 0.3 clo	ASTM F 1868
CIERRES		
PECHERA		
TIPO	Tractor, poliéster, separable, con diente niquelado Nº 5 y deslizador automático, llave de Zamac, topes de latón y cinta 100% polyester en color negro	Cualitativo
MEDIDA (L) cm	70 ± 1	
CAPUCHA		
TIPO	Tractor, poliéster, separable, con diente niquelado Nº 5 y deslizador automático, llave de Zamac, topes de latón y cinta 100% polyester en color negro	Cualitativo
MEDIDA (L) cm	30 ± 1	
CORDON DE AJUSTE DE CAPUCHA		
COMPOSICIÓN	Poliamida o poliéster	AATCC 20A
TIPO	Tubular, extremos reforzados de Acetatos	Cualitativo
COLOR	negro	
MEDIDA	1 metro +/-5 cm.	
BROCHE		



Av. Salaverry 2495, San Isidro, Lima 27 – Perú
Fono: (511) 399 1111 – anexo 1180
www.gob.pe/inbp



INTENDENCIA NACIONAL DE BOMBEROS DEL PERÚ
LICITACIÓN PÚBLICA N° 05-2024-INBP-1- PRIMERA CONVOCATORIA
"ADQUISICIÓN DE KIT DE INDUMENTARIA PARA BOMBEROS DEL CUERPO GENERAL DE BOMBEROS VOLUNTARIOS DEL PERÚ Y KIT DE INDUMENTARIA PARA CHOFERES MAQUINISTAS DE LA INTENDENCIA NACIONAL DE BOMBEROS DEL PERÚ"

601



PERÚ Ministerio del Interior

Intendencia Nacional de Bomberos del Perú



"Decenio de la Igualdad de oportunidades para mujeres y hombres"
"Año del Bicentenario, de la consolidación de nuestra Independencia, y de la conmemoración de las heroicas batallas de Junín y Ayacucho"

COMPOSICIÓN	Metálico no ferroso	Visual
TIPO	A presión, circular, 2 piezas (hembra y macho)	
COLOR	Níquel	

1.3. ETIQUETA (S):

- Ubicada en la parte interna de la prenda.
- Etiqueta de talla. - Etiqueta Satinada Blanca resistente al planchado. En fondo blanco con letras negras, pegado en el cogote (NTP 231.400:2015)



Imagen Referencial N° 01 - Etiqueta(s)

- Etiqueta de marca y cuidado. - Etiqueta Satinada Blanca resistente al planchado. En fondo blanco con letras negras. Consignando: Composición de la fibra, Instrucciones de cuidado y conservación en español. Indicando: tipo de lavado, tipo de blanqueo, tipo de secado, tipo de planchado, deberá indicar Hecho en Perú, otra información relevante y serán cosidas durante el cerrado en el cogote. (NTP-ISO 3758:2020)
- La etiqueta deberá de tener el siguiente texto: USO EXCLUSIVO DEL PERSONAL DE LA INBP

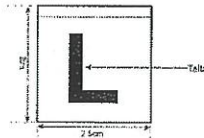

Imagen Referencial N° 02 - Etiqueta(s)

Av. Salaverry 2495, San Isidro, Lima 27 – Perú
Fono: (511) 399 1111 – anexo 1180
www.gob.pe/inbp

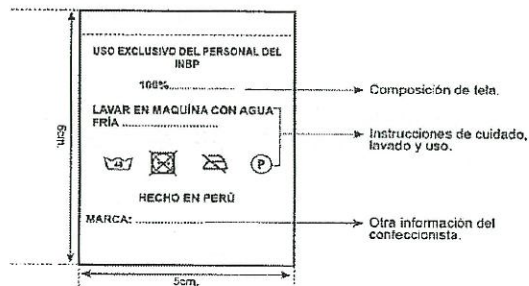

BICENTENARIO
PERÚ
2024

INTENDENCIA NACIONAL DE BOMBEROS DEL PERÚ
LICITACIÓN PÚBLICA N° 05-2024-INBP-1- PRIMERA CONVOCATORIA
"ADQUISICIÓN DE KIT DE INDUMENTARIA PARA BOMBEROS DEL CUERPO GENERAL DE BOMBEROS VOLUNTARIOS DEL PERÚ Y KIT DE INDUMENTARIA PARA CHOFERES MAQUINISTAS DE LA INTENDENCIA NACIONAL DE BOMBEROS DEL PERÚ"

500



PERÚ Ministerio del Interior

Intendencia Nacional de Bomberos del Perú



"Decenio de la Igualdad de oportunidades para mujeres y hombres"
"Año del Bicentenario, de la consolidación de nuestra independencia, y de la conmemoración de las heroicas batallas de Junín y Ayacucho"

1.4. DE LA PRESENTACIÓN

ACABADOS

- La prenda debe estar planchada y vaporizada

PRESENTACIÓN DE LA PRENDA

- La prenda deberá estar exenta de defectos de diseño, materiales y/o insumos; además exento de defectos de confección y acabados en su parte externa como interna, tales como: costuras saltadas, costuras asimétricas y no alineadas, hilos sueltos, mal planchado, defectos de fusionado, etc.

EMBALAJE PRIMARIO

- Individual
- Cada indumentaria se interna dentro de una envoltura de polipropileno transparente cerrada, resistente al transporte, manipuleo y almacenamiento, según las normas: para confecciones de prendas de vestir – etiquetado para prendas de vestir y ropa para el hogar.
- Que garantice la integridad y asepsia de la indumentaria durante el almacenamiento y transporte.

EMBALAJE SECUNDARIO

- Cajas de cartón nuevas y resistentes que garanticen la integridad, orden, conservación, transporte y adecuado almacenamiento.
- Cajas que faciliten su conteo y fácil apilamiento.
- Cajas debidamente rotuladas indicando nombre del bien, cantidad.
- Debe descartarse la utilización de cajas de productos comestibles o productos de tocador, entre otros.

1.5. TABLA DE MEDIDAS

Descripción	XS	S	M	L	XL	2XL	3XL	4XL
1/2 Contorno tórax(A)	58	61	64	67	70	73	76	79
1/2 Contorno pretina (B)	58	61	64	67	70	73	76	79
Largo mangas (C)	60	61	62	63	64	65	68	71
Ancho espalda (D)	58	61	64	67	70	73	76	79
Largo total (E)	72	73	74	75	76	77	80	83

Tabla de Medidas en Centímetros



Av. Salaverry 2495, San Isidro, Lima 27 – Perú
Fono: (511) 399 1111 – anexo 1180
www.gob.pe/inbp



BICENTENARIO
PERÚ
2024

INTENDENCIA NACIONAL DE BOMBEROS DEL PERÚ
LICITACIÓN PÚBLICA N° 05-2024-INBP-1- PRIMERA CONVOCATORIA
"ADQUISICIÓN DE KIT DE INDUMENTARIA PARA BOMBEROS DEL CUERPO GENERAL DE BOMBEROS VOLUNTARIOS
DEL PERÚ Y KIT DE INDUMENTARIA PARA CHOFERES MAQUINISTAS DE LA INTENDENCIA NACIONAL DE BOMBEROS
DEL PERÚ"

599



PERÚ Ministerio del Interior

Intendencia Nacional
de Bomberos del Perú



"Decenio de la Igualdad de oportunidades para mujeres y hombres"
"Año del Bicentenario, de la consolidación de nuestra Independencia, y de la conmemoración
de las heroicas batallas de Junín y Ayacucho"

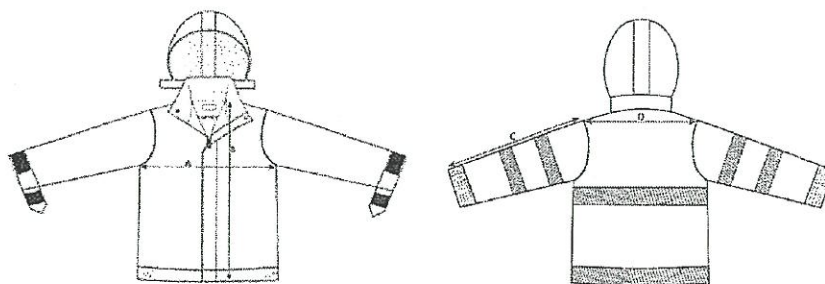

*Nota: Las medidas de confección son aproximadas, estas pueden variar de acuerdo a la
confección de la prenda, sin embargo, estas no deben de cambiar la funcionalidad, calidad,
comodidad y/o simetría y armonía entre las partes de la prenda o en su conjunto.*



Av. Salaverry 2495, San Isidro, Lima 27 – Perú
Fono: (511) 399 1111 – anexo 1180
www.gob.pe/inbp



BICENTENARIO
PERÚ
2024

INTENDENCIA NACIONAL DE BOMBEROS DEL PERÚ

LICITACIÓN PÚBLICA N° 05-2024-INBP-1- PRIMERA CONVOCATORIA

"ADQUISICIÓN DE KIT DE INDUMENTARIA PARA BOMBEROS DEL CUERPO GENERAL DE BOMBEROS VOLUNTARIOS DEL PERÚ Y KIT DE INDUMENTARIA PARA CHOFERES MAQUINISTAS DE LA INTENDENCIA NACIONAL DE BOMBEROS DEL PERÚ"

598



PERÚ Ministerio del Interior

Intendencia Nacional de Bomberos del Perú



"Decenio de la Igualdad de oportunidades para mujeres y hombres"
"Año del Bicentenario, de la consolidación de nuestra independencia, y de la conmemoración de las heroicas batallas de Junín y Ayacucho"

1.6. CANTIDAD POR TALLA Y DISTRIBUCIÓN DE CASACA IMPERMEABLE CHOFERES MAQUINISTAS DE LA INBP

Las tallas por requerir serán de medidas universales (S, M, L, XL y 2XL,3XL), el diseño del logo será proporcionado en formato digital por el área usuaria al proveedor al día hábil siguiente de firmado el contrato y/o generado la orden de compra.

Nº	DEPENDENCIA	Zona Cálida/Frío	NRO. CLAS	UM	CANTIDAD TOTAL	TALLA					
						S	M	L	XL	2XL	3XL
1	01 CD - PIURA	Cálida	13	UN	28	2	8	10	5	3	0
2	02 CD - LAMBAYEQUE	Frío	9	UN	18	0	6	5	5	2	0
3	03 CD - LA LIBERTAD	Frío	14	UN	30	0	9	15	6	0	0
4	04 CD - LIMA CENTRO	Frío	19	UN	58	2	9	23	16	4	4
5	05 CD - CALLAO	Frío	12	UN	37	3	11	12	10	1	0
6	06 CD - ICA	Frío	11	UN	28	0	5	14	8	1	0
7	07 CD - AREQUIPA	Frío	13	UN	17	0	2	9	4	2	0
8	08 CD - TACNA	Frío	16	UN	30	1	5	12	9	2	1
9	09 CD - CUSCO	Frío	15	UN	25	0	8	12	3	2	0
10	10 CD - JUNIN CENTRO	Frío	5	UN	9	0	4	3	2	0	0
11	11 CD - LORETO	Cálida	9	UN	16	0	3	9	1	3	0
12	12 CD - UCAYALI	Cálida	4	UN	8	0	3	4	1	0	0
13	13 CD - ANCASH	Frío	7	UN	13	0	4	4	4	1	0
14	14 CD - HUANUCO-PASCO	Cálida	5	UN	12	0	3	4	5	0	0
15	15 CD - JUNIN ORIENTE-PASCO	Cálida	10	UN	17	0	2	10	4	1	0
16	16 CD - MADRE DE DIOS	Cálida	3	UN	3	0	1	2	0	0	0
17	17 CD - SAN MARTIN	Cálida	9	UN	21	1	4	8	5	3	0
18	18 CD - TUMBES	Cálida	3	UN	6	0	1	2	2	1	0
19	19 CD - APURIMAC	Frío	6	UN	10	0	5	2	3	0	0
20	20 CD - PUNO	Frío	5	UN	8	0	3	3	2	0	0
21	21 CD - MOQUEGUA	Frío	8	UN	22	1	1	13	5	2	0
22	22 CD - AMAZONAS	Cálida	3	UN	5	0	0	5	0	0	0
23	23 CD - CAJAMARCA	Frío	4	UN	7	0	0	3	4	0	0
24	24 CD - LIMA SUR	Frío	20	UN	62	1	21	19	13	8	0
25	25 CD - LIMA NORTE	Frío	14	UN	41	0	11	12	11	7	0
26	26 CD - AYACUCHO	Frío	6	UN	8	0	1	4	3	0	0
27	27 CD - HUANCAYELICA	Frío	3	UN	5	1	3	1	0	0	0
28	28 SGRMM	Frío	1	UN	82	0	27	27	27	1	0
TOTAL		-	247	UN	626	12	160	247	158	44	5



Av. Salaverry 2495, San Isidro, Lima 27 – Perú
Fono: (511) 399 1111 – anexo 1180
www.gob.pe/inbp



594



PERÚ Ministerio del Interior

Intendencia Nacional de Bomberos del Perú



"Decenio de la Igualdad de oportunidades para mujeres y hombres"
"Año del Bicentenario, de la consolidación de nuestra Independencia, y de la conmemoración de las heroicas batallas de Junín y Ayacucho"

1.7. DISEÑO CASACA IMPERMEABLE CHOFERES MAQUINISTAS DE LA INBP



Imagen Referencial N° 03 – Diseño delantero: Casaca Impermeable

Av. Salaverry 2495, San Isidro, Lima 27 – Perú
Fono: (511) 389 1111 – anexo 1180
www.gob.pe/inbp

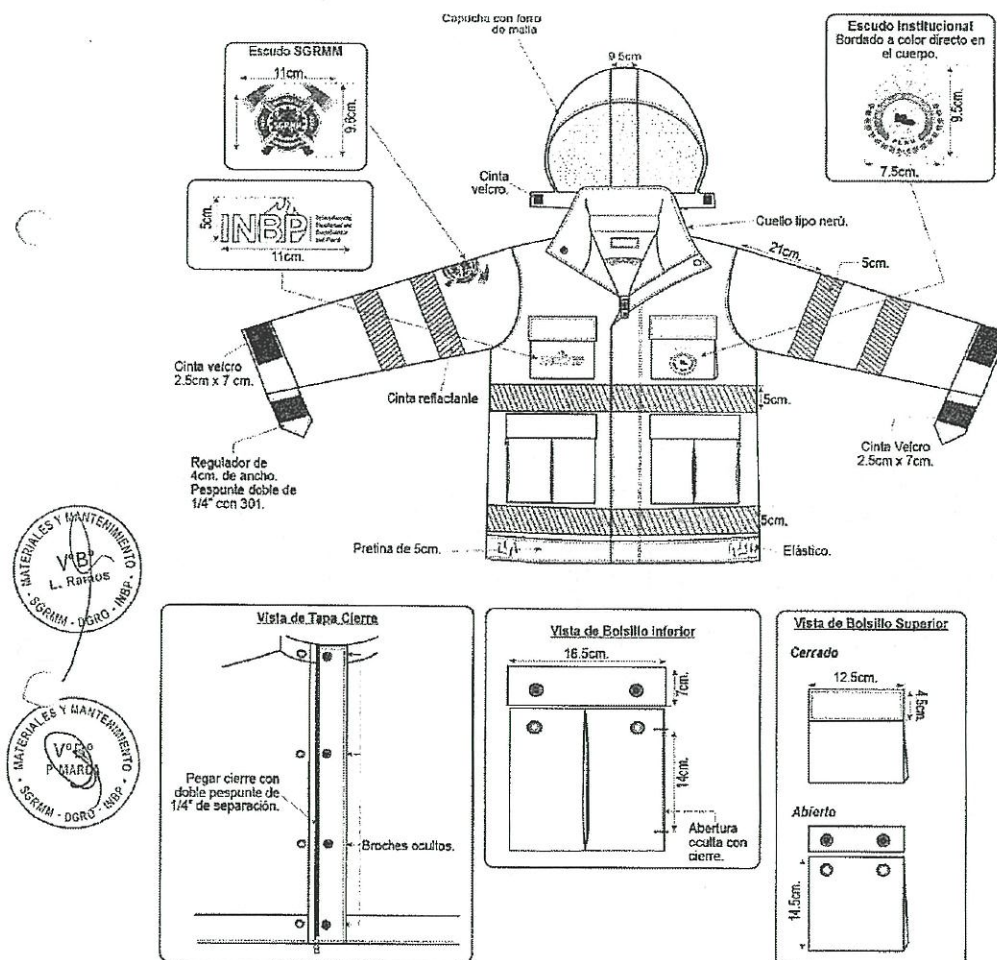

BICENTENARIO
PERÚ
2024

INTENDENCIA NACIONAL DE BOMBEROS DEL PERÚ
LICITACIÓN PÚBLICA N° 05-2024-INBP-1- PRIMERA CONVOCATORIA
"ADQUISICIÓN DE KIT DE INDUMENTARIA PARA BOMBEROS DEL CUERPO GENERAL DE BOMBEROS VOLUNTARIOS DEL PERÚ Y KIT DE INDUMENTARIA PARA CHOFERES MAQUINISTAS DE LA INTENDENCIA NACIONAL DE BOMBEROS DEL PERÚ"

59b



PERÚ

Ministerio del Interior

Intendencia Nacional de Bomberos del Perú



"Decenio de la Igualdad de oportunidades para mujeres y hombres"
"Año del Bicentenario, de la consolidación de nuestra independencia, y de la conmemoración de las heroicas batallas de Junín y Ayacucho"



Imagen Referencial N° 04 – Diseño posterior: Casaca Impermeable

Av. Salaverry 2495, San Isidro, Lima 27 – Perú
Fono: (511) 399 1111 – anexo 1180
www.gob.pe/inbp

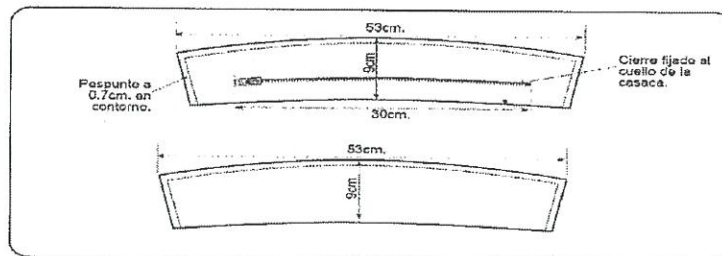
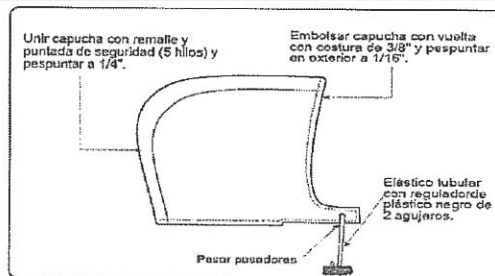
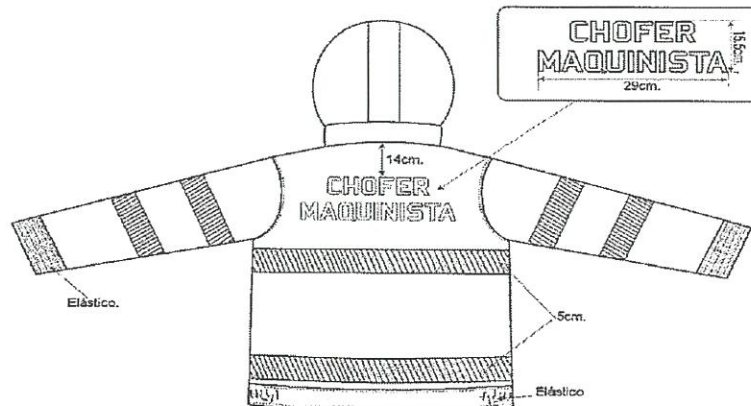

BICENTENARIO
PERÚ
2024

INTENDENCIA NACIONAL DE BOMBEROS DEL PERÚ
LICITACIÓN PÚBLICA N° 05-2024-INBP-1- PRIMERA CONVOCATORIA
"ADQUISICIÓN DE KIT DE INDUMENTARIA PARA BOMBEROS DEL CUERPO GENERAL DE BOMBEROS VOLUNTARIOS DEL PERÚ Y KIT DE INDUMENTARIA PARA CHOFERES MAQUINISTAS DE LA INTENDENCIA NACIONAL DE BOMBEROS DEL PERÚ"

515



PERÚ Ministerio del Interior

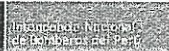

"Decenio de la Igualdad de oportunidades para mujeres y hombres"
"Año del Bicentenario, de la consolidación de nuestra Independencia, y de la conmemoración
de las heroicas batallas de Junín y Ayacucho"

ANEXO N°11
OVEROL DE FAENA PARA BOMBEROS DEL CGBVP

1. CARACTERÍSTICAS TÉCNICAS DE OVEROL DE FAENA PARA BOMBEROS DEL CGBVP

	DESCRIPCIÓN
CUELLO	TIPO NERU de 5cm de alto, respuntado en su contorno a 1/4" con 301. Unir cuello a cuerpo de 1cm.
DELANTERO IZQUIERDO	De la tela principal. delantero izquierdo logo bordado directo en prenda PARCHE DIVISA CGBVP (ver imagen referencial de anexo N°16), dimensiones según diseño. (ver imagen referencial N°03)
PROTECTOR DE HOMBRO	Acolchado con fibra térmica de relleno de 200 gr/m2 mínimo encocado en forma de cuadrados, pegado con doble respunte de doble aguja de 1/4" de separación c/301, insertar en la línea de hombro charreta.
CHARRETA	De 4.5 cm de ancho de la misma tela principal embolsado, respuntado a 1/16" c/301, lleva 01 broche hembra.
BOLSILLO INTERIOR SUPERIOR	Pegado con doble respunte de 1/4" c/301 en todo el contorno. La abertura del bolsillo con cierre de nylon a tono de la misma tela, cosido con pestaña de 8mm con 301 que cubre el cierre. Sobre el bolsillo lado izquierdo bordar en el mismo cuerpo PARCHE DIVISA CGBVP (ver imagen referencial de anexo N°16), dimensiones según diseño. (ver imagen referencial N°03)
BOLSILLO EXTERIOR INFERIOR: BOLSILLO SESGADOS DELANTERO	La abertura con respunte doble con 301 de 1/4" de separación, abertura según talla, atraque de 3/8" en los extremos, con Vuelta 1" de ancho terminado de tela unido c/301.
BOLSILLO DELANTERO DERECHO E IZQUIERDO	Lleva un bolsillo invisible armado con cierre oculto de nylon de 14 cm de abertura. bolsa de popelina bolsillera cosido con remalle y puntada de seguridad.
VUELTA	Remallada. Unir con cierre de nylon según talla oculto con pestaña de 1cm c/301.
RODILLERA	Ancho de la pierna x 25 cm de largo en el centro, sobrepuesta con respunte doble de 1/4 de separación c/301. Acolchado con fibra térmica de relleno de 200 gr/m2 mínimo encocado en forma de cuadrados (5 cm x 5cm) Debajo de la rodillera con cinta reflectiva de 5 cm de ancho tipo cebra, cosido a 1/16 en extremos c/301, a 35 cm sobre el borde de la basta.
RUEDO	Lleva en el ruedo pieza pegada con respunte doble de 1/4" con cierre de nylon a tono para que la boca tenga holgura de la misma manga pantalón 6.5cm, según diseño
DELANTERO DERECHO	De la tela principal
PARCHE DE REFUERZO	Pegado con doble respunte de doble aguja de 1/4" de separación c/301, insertar en la línea de hombro charreta.
CHARRETA	de 4.5cm de ancho de la misma tela principal embolsado, respuntado a 1/16" c/301. lleva 01 broche hembra.
BOLSILLO INTERIOR SUPERIOR	Pegado con doble respunte de 1/4" c/301 en todo el contorno. La abertura del bolsillo con cierre de nylon a tono de la misma tela, cosido con pestaña de 8mm con 301 que cubre el cierre. Sobre el bolsillo derecho lleva bordado PARCHE BOMBERO PERÚ (ver imagen referencial N° 03 y ver imagen referencial de anexo N°16) y velcro cosido con 301 según diseño.
BOLSILLO EXTERIOR INFERIOR: BOLSILLO SESGADOS DELANTERO	La abertura con respunte doble con 301 de 1/4" de separación, abertura según talla, atraque de 3/8" en los extremos, con Vuelta 1" de ancho terminado de tela unido c/301.
BOLSILLO DELANTERO DERECHO E IZQUIERDO	lleva un bolsillo invisible armado con cierre oculto de nylon de 14cm de abertura. bolsa de popelina bolsillera cosido con remalle y puntada de seguridad.
VUELTA	Remallada. Unir con cierre de nylon según talla oculto con pestaña de 1cm c/301

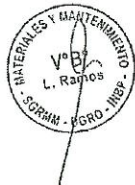

Av. Salaverry 2495, San Isidro, Lima 27 – Perú
Fono: (511) 399 1111 – anexo 1180
www.gob.pe/inbp



BICENTENARIO
PERÚ
2024

INTENDENCIA NACIONAL DE BOMBEROS DEL PERÚ

LICITACIÓN PÚBLICA N° 05-2024-INBP-1- PRIMERA CONVOCATORIA

"ADQUISICIÓN DE KIT DE INDUMENTARIA PARA BOMBEROS DEL CUERPO GENERAL DE BOMBEROS VOLUNTARIOS DEL PERÚ Y KIT DE INDUMENTARIA PARA CHOFERES MAQUINISTAS DE LA INTENDENCIA NACIONAL DE BOMBEROS DEL PERÚ"

599



PERÚ

Ministerio del Interior

Intendencia Nacional de Bomberos del Perú



"Decenio de la Igualdad de oportunidades para mujeres y hombres"
"Año del Bicentenario, de la consolidación de nuestra Independencia, y de la conmemoración de las heroicas batallas de Junín y Ayacucho"

RODILLERA	Ancho de la pierna x 25 cm de largo en el centro, sobrepuesta con respunte doble de 1/4 de separación c/301. Acolchado con fibra térmica de relleno de 200 gr/m2 mínimo encocado en forma de cuadrados (5 cm x 5cm) Debajo de la rodillera con cinta reflectiva de 5 cm de ancho tipo cebra, cosido a 1/16 en extremos c/301, a 35 cm sobre el borde de la basta.
RUEDO	Lleva en el ruedo pieza pegada con respunte doble de 1/4" con cierre de nylon a tono para que la boca tenga holgura de la misma manga pantalón 6.5cm, según diseño.
ESPALDA	Arriba de la cinta reflectiva lleva bordado directo al cuerpo en color blanco BOMBERO PERÚ tipo de letra Bombardier con dimensión de 27 cm largo x 7 cm de alto. (ver imagen referencial N°04) Interior de la espalda superior lleva forro protector, malla 100% poliéster característico del forro protector: La tela es una malla de material 100% poliéster que tiene un peso de 140 g/m2 y es de color rojo (similar al color rojo de la tela drill). Esta tela malla de poliéster cubre el bordado desde el inicio del cuello nerú y a los lados con la costura laterales con fuelle, con un largo de 50 cm aproximadamente para overoles talla L (la cual varía proporcionalmente de acuerdo a cada talla). Según diseño (ver imagen referencial N°04)
CINTA REFLECTANTE	Lleva cinta reflectiva de 5 cm de ancho tipo cebra, que serán colocadas debajo del torso, en las mangas entre el parche del codo y en la parte inferior de rodilla, cosido a 1/16 en extremos c/301, (ver imagen referencial N°03 y N°04)
CINTURETE	De 5cm de ancho sobrepuesto con costura 301 interior lleva con cinta elástica en la parte posterior.
BOLSILLO PARCHÉ POSTERIOR HORIZONTAL	Pegado con doble respunte de 1/4" c/301 en todo el contorno. La abertura del bolsillo con cierre de nylon a tono de la misma tela, cosido con pestaña de 8mm con 301 que cubre el cierre.
SISA	Pegar mangas con cerradura de triple aguja 401.
MANGAS	Larga con cinta reflectiva de 5 cm de ancho tipo cebra de ancho, cosido a 1/16 en extremos c/301, a 33 cm del borde de la basta. En manga lado derecho un logo bordado COMANDO NACIONAL del CGBVP y/o COMANDANCIA DEPARTAMENTAL del CGBVP (ver punto 1.6 cantidad por talla y distribución). varia el logo bordado (ver imagen referencial de anexo N°16), a 7 cm de la unión de hombro, que este centrado en la manga.
PROTECTOR DE CODERA C/REFUERZO	de 20 cm x 20 cm, sobrepuesta con respunte doble de 1/4 de separación c/301. Acolchado con fibra térmica de relleno de 200 gr/m2 mínimo encocado en forma de cuadrados (5 cm x 5 cm), Con Puño de 4 cm con pega pega regulador sobre el bastillado lleva velcro (lado peluzado) de 2.5 x 12.5 cm y hacia el costado una tira reguladora de 4 cm de ancho 14 cm de largo, con velcro (parte cepillada). 2.5 x 7 cm, (ver imagen referencial N° 03)
LATERALES	unido con cerradura de triple aguja 401 con hilo a tono de la tela.
HOMBRO	unido con cerradura doble aguja 401 con hilo a tono de la tela.
PROTECTOR DE HOMBRO	c/refuerzo de sobrepuesta con respunte doble de 1/4 de separación c/301. Acolchado con fibra térmica de relleno de 150 gr/m2 mínimo encocado en forma de cuadrados (5 cm x 5 cm).
CIERRE DELANTERO	unir cierre de nylon con 2 jaladores a 1cm el en delantero hasta 13cm +/-1cm antes de la unión de la entrepierna. El cierre es tapado con pestaña de 8mm con 301
HILO DE COSTURA	Polyester 40/2, de 2 cabos retorcidos. Color a tono de la tela
COSTURAS	10 PPP+/-10%
REMALLES	El ancho de remalle es de 0.5cm.

Nota: Las medidas de confección son aproximadas, estas pueden variar de acuerdo a la confección de la prenda, sin embargo, estas no deben de cambiar la funcionalidad, calidad, comodidad y/o simetría y armonía entre las partes de la prenda o en su conjunto

Av. Salaverry 2495, San Isidro, Lima 27 – Perú
Fono: (511) 399 1111 – anexo 1160
www.gob.pe/inbp



BICENTENARIO
PERÚ
2024

INTENDENCIA NACIONAL DE BOMBEROS DEL PERÚ
LICITACIÓN PÚBLICA N° 05-2024-INBP-1- PRIMERA CONVOCATORIA
"ADQUISICIÓN DE KIT DE INDUMENTARIA PARA BOMBEROS DEL CUERPO GENERAL DE BOMBEROS VOLUNTARIOS DEL PERÚ Y KIT DE INDUMENTARIA PARA CHOFERES MAQUINISTAS DE LA INTENDENCIA NACIONAL DE BOMBEROS DEL PERÚ"

593



PERÚ Ministerio del Interior



"Decenio de la igualdad de oportunidades para mujeres y hombres"
"Año del Bicentenario, de la consolidación de nuestra Independencia, y de la conmemoración de las heroicas batallas de Junín y Ayacucho"

1.1. ESPECIFICACIONES TÉCNICAS DE LA TELA

INSUMO PRINCIPAL - TELA		
CARACTERÍSTICAS	DESCRIPCIÓN	NORMAS TÉCNICAS
TIPO DE TEJIDO	Plano	NTP 231.141
DESCRIPCION	Drill	NTP 231.141
COMPOSICION (%)	Urdimbre: 100% Algodón	ASTM D 629
	Trama: 100% Algodón	
COLOR	ROJO 444	Pantone TPX
ARMADURA	Sarga 3/1	
PESO (g/m lineal)	246 ± 5%	ASTM D3774
GRAMAJE (g/m2)	161 ± 5%	ASTM D3776-20 Opción. C
TITULO DEL HILADO (Ne)	Urdimbre: 17 ± 5%	ASTM D -159
	Trama: 09.7 ± 5%	
DENSIDAD (HILOS /cm)	Urdimbre: 25.5 ± 2	ASTM D 3775
	Trama: 26.0 ± 2	
ESTABILIDAD DIMENSIONAL	Urdimbre: -1.5 % Máximo	AATCC 135
	Trama: -0.5 % Máximo	
TIPO DE TEÑIDO	A la Tina	CUALITATIVO
ANCHO (cm)	160 mínimo	ASTMD 3774
SOLIDEZ DEL COLOR:		
A la luz	3.5 mínimo	AATCC 16/ESCALA GRISES
Al sudor ácido	4.0 mínimo	AATCC 15
Al sudor alcalino	4.0 mínimo	AATCC 15
Al frote seco	4.0 mínimo	AATCC 08/ ESCALA GRISES
Al frote húmedo	3.0 mínimo	AATCC 08/ ESCALA GRISES
Al lavado en seco	4.0 mínimo	AATCC 61/ ESCALA GRISES
ACABADO	Mercerizado y Sanforizado	CUALITATIVO
GRADO PROTECCIÓN UV	45 mínimo	AATCC 183
		Preparación de textiles antes de la prueba de transmisión ultravioleta (UV)

La tela no debe tener defectos de fabricación tales como hilos corridos, hilos sueltos, motas, tejidos con diferentes grosores de hilo, desgarre del tejido en las uniones, color no uniforme etc., los cuales afecten la calidad del bien.



Av. Salaverry 2495, San Isidro, Lima 27 – Perú
Fono: (511) 399 1111 – anexo 1180
www.gob.pe/inbp



BICENTENARIO
PERÚ
2024

INTENDENCIA NACIONAL DE BOMBEROS DEL PERÚ

LICITACIÓN PÚBLICA N° 05-2024-INBP-1- PRIMERA CONVOCATORIA

"ADQUISICIÓN DE KIT DE INDUMENTARIA PARA BOMBEROS DEL CUERPO GENERAL DE BOMBEROS VOLUNTARIOS DEL PERÚ Y KIT DE INDUMENTARIA PARA CHOFERES MAQUINISTAS DE LA INTENDENCIA NACIONAL DE BOMBEROS DEL PERÚ"

592



PERÚ

Ministerio del Interior

Intendencia Nacional de Bomberos del Perú



"Decenio de la Igualdad de oportunidades para mujeres y hombres"
 "Año del Bicentenario, de la consolidación de nuestra independencia, y de la conmemoración de las heroicas batallas de Junín y Ayacucho"

1.2. INSUMOS SECUNDARIOS Y AVÍOS

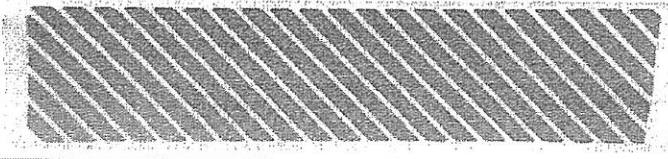
INSUMOS SECUNDARIOS Y AVÍOS		
CINTA REFLECTIVA		
		
COMPOSICIÓN	Transfer reflectivo de micro esferas con diseño (cebra) adherido a una base textil 100% poliéster color amarillo flúor.	Garantía ANSI/ISEA 107.2021
DESEMPEÑO REFLECTIVO	Brillantez (RA) inicial de 500 candelas/lux/m2 mínimo	
COLOR	Gris Plata	
ANCHO DE TRANSFER REFLECTIVO	5 cm	
ANCHO DE CINTA TEXTIL	6 cm	AATCC135 - AATCC124
LAVADO	≥ 50 ciclos de lavado doméstico Reflectividad Mínimo después de 50 Ciclos de lavado doméstico, como mínimo 100 candelas	

1.3. ETIQUETA (S):

- Ubicada en la parte interna de la prenda.
- Etiqueta de talla. - Etiqueta Satinada Blanca resistente al planchado. En fondo blanco con letras negras, pegado en el cogote (NTP 231.400:2015)



Imagen Referencial N° 01 - Etiqueta(s)

- Etiqueta de marca y cuidado. - Etiqueta Satinada Blanca resistente al planchado. En fondo blanco con letras negras. Consignando: Composición de la fibra, Instrucciones de cuidado y conservación en español. Indicando: tipo de lavado, tipo de blanqueo, tipo de secado, tipo de planchado, deberá indicar Hecho en Perú, otra información relevante y serán cosidas durante el cerrado de costado. (NTP-ISO 3758:2020)

Av. Salaverry 2495, San Isidro, Lima 27 – Perú
 Fono: (511) 399 1111 – anexo 1180
 www.gob.pe/inbp

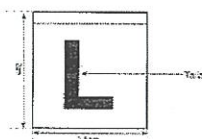

BICENTENARIO
 PERÚ
 2024

INTENDENCIA NACIONAL DE BOMBEROS DEL PERÚ
 LICITACIÓN PÚBLICA N° 05-2024-INBP-1- PRIMERA CONVOCATORIA
 "ADQUISICIÓN DE KIT DE INDUMENTARIA PARA BOMBEROS DEL CUERPO GENERAL DE BOMBEROS VOLUNTARIOS DEL PERÚ Y KIT DE INDUMENTARIA PARA CHOFERES MAQUINISTAS DE LA INTENDENCIA NACIONAL DE BOMBEROS DEL PERÚ"

591



PERÚ Ministerio del Interior

Intendencia Nacional de Bomberos del Perú



"Decenio de la Igualdad de oportunidades para mujeres y hombres"
 "Año del Bicentenario, de la consolidación de nuestra Independencia, y de la conmemoración de las heroicas batallas de Junín y Ayacucho"

- La etiqueta deberá de tener el siguiente texto: USO EXCLUSIVO DEL PERSONAL DEL CGBVP



Imagen Referencial N° 02 - Etiqueta(s)

1.4. DE LA PRESENTACIÓN

ACABADOS

- La prenda debe estar planchada y vaporizada

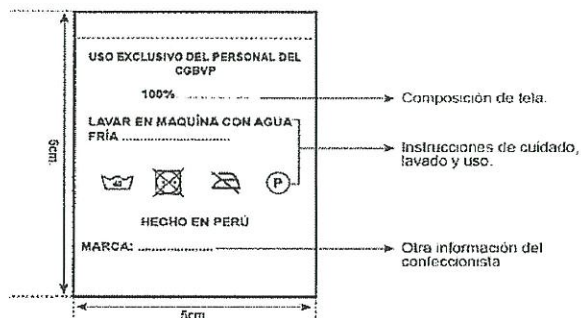
PRESENTACIÓN DE LA PRENDA

- La prenda deberá estar exenta de defectos de diseño, materiales y/o insumos; además exento de defectos de confección y acabados en su parte externa como interna, tales como: costuras saltadas, costuras asimétricas y no alineadas, hilos sueltos, mal planchado, defectos de fusiónado, etc.

EMBALAJE PRIMARIO

- Individual
- Cada indumentaria se interna dentro de una envoltura de polipropileno transparente cerrada, resistente al transporte, manipuleo y almacenamiento, según las normas: para confecciones de prendas de vestir – etiquetado para prendas de vestir y ropa para el hogar.
- Que garantice la integridad y asepsia de la indumentaria durante el almacenamiento y transporte.

EMBALAJE SECUNDARIO

- Cajas de cartón nuevas y resistentes que garanticen la integridad, orden, conservación, transporte y adecuado almacenamiento.
- Cajas que faciliten su conteo y fácil apilamiento.
- Cajas debidamente rotuladas indicando nombre del bien, cantidad.
- Debe descartarse la utilización de cajas de productos comestibles o productos de tocador, entre otros.

Av. Salaverry 2495, San Isidro, Lima 27 – Perú
 Fono: (511) 399 1111 – anexo 1180
 www.gob.pe/inbp



BICENTENARIO
 PERÚ
 2024

INTENDENCIA NACIONAL DE BOMBEROS DEL PERÚ
 LICITACIÓN PÚBLICA N° 05-2024-INBP-1- PRIMERA CONVOCATORIA
 "ADQUISICIÓN DE KIT DE INDUMENTARIA PARA BOMBEROS DEL CUERPO GENERAL DE BOMBEROS VOLUNTARIOS DEL PERÚ Y KIT DE INDUMENTARIA PARA CHOFERES MAQUINISTAS DE LA INTENDENCIA NACIONAL DE BOMBEROS DEL PERÚ"

570



PERÚ Ministerio del Interior

Intendencia Nacional de Bomberos del Perú



"Decenio de la Igualdad de oportunidades para mujeres y hombres"
 "Año del Bicentenario, de la consolidación de nuestra Independencia, y de la conmemoración de las heroicas batallas de Junín y Ayacucho"

1.5. TABLA DE MEDIDAS

Descripción	XS	S	M	L	XL	2XL	3XL	4XL
Ancho pecho (A)	44	48	51	54	57	60	63	67
Cintura (B)	38	40	42	45	48	51	54	57
Cadera (C)	46	48	50	52	54	57	60	63
Tiro delantero(D)	68	70	72	74	76	79	82	85
Largo pierna (E)	102	104	106	108	110	113	116	119
Espalda (F)	38	40	42	44	46	49	52	55

Tabla de Medidas en Centímetros

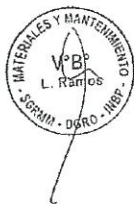
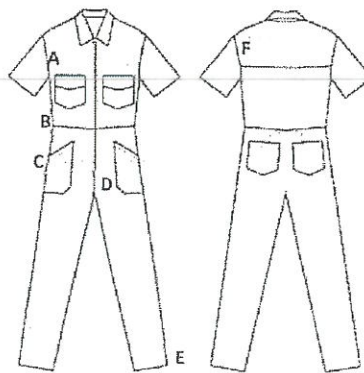

Nota: Las medidas de confección son aproximadas, estas pueden variar de acuerdo a la confección de la prenda, sin embargo, estas no deben de cambiar la funcionalidad, calidad, comodidad y/o simetría y armonía entre las partes de la prenda o en su conjunto.

Av. Salaverry 2495, San Isidro, Lima 27 – Perú
 Fono: (511) 399 1111 – anexo 1180
 www.gob.pe/inbp



BICENTENARIO
 PERÚ
 2024

589

INBP
Intendencia Nacional de Bomberos

"Decenio de la Igualdad de oportunidades para mujeres y hombres"
"Año del Bicentenario, de la consolidación de nuestra Independencia, y de la conmemoración de las heroicas batallas de Junín y Ayacucho"

PERÚ
Ministerio del Interior

1.6. CANTIDAD POR TALLA Y DISTRIBUCIÓN DE OVEROL DE FAENA PARA BOMBEROS DEL CGBVP

Las talles por requerir serán de medidas universales (XS, S, M, L, XL y 2XL, 3XL, 4XL), el diseño del logo será proporcionado en formato digital por el área usuaria al proveedor al día hábil siguiente de firmado el contrato y/o generado la orden de compra.

Nº	DEPENDENCIA	NRO. CIAS	UM	GANT. TOTAL	TALLAS							
					XS	S	M	L	XL	2XL	3XL	4XL
1	01 CD - PIURA	13	UN	70	0	2	20	25	20	3	0	0
2	02 CD - LAMBAYEQUE	9	UN	70	2	5	20	25	15	3	0	0
3	03 CD - LA LIBERTAD	14	UN	70	2	2	25	26	11	3	1	0
4	04 CD - LIMA CENTRO	19	UN	94	2	2	20	40	24	3	2	1
5	05 CD - CALLAO	12	UN	85	2	2	20	30	25	4	2	0
6	06 CD - ICA	11	UN	70	1	2	20	25	16	3	3	0
7	07 CD - AREQUIPA	13	UN	70	1	2	20	25	17	3	2	0
8	08 CD - TACNA	16	UN	70	2	2	20	25	15	3	2	0
9	09 CD - CUSCO	15	UN	70	2	2	20	25	16	3	2	0
10	10 CD - JUNIN CENTRO	5	UN	70	1	2	20	26	16	5	0	0
11	11 CD - LORETO	9	UN	70	2	2	20	26	16	4	0	0
12	12 CD - UCAYALI	4	UN	70	0	3	20	29	8	9	1	0
13	13 CD - ANCASH	7	UN	70	2	3	20	20	21	4	0	0
14	14 CD - HUANUCO-PASCO	5	UN	70	2	3	20	20	21	3	1	0
15	15 CD - JUNIN ORIENTE-PASCO	10	UN	70	0	3	21	27	1	10	2	0
16	16 CD - MADRE DE DIOS	3	UN	70	0	2	20	22	21	4	1	0
17	17 CD - SAN MARTIN	9	UN	70	2	3	20	20	20	5	0	0
18	18 CD - TUMBES	3	UN	70	0	3	20	24	20	3	0	0
19	19 CD - APURIMAC	6	UN	70	2	3	20	20	20	5	0	0
20	20 CD - PUÑO	5	UN	70	2	3	21	22	21	1	0	0
21	21 CD - MOQUEGUA	8	UN	70	0	5	20	20	20	3	2	0
22	22 CD - AMAZONAS	3	UN	58	0	9	18	18	12	1	0	0
23	23 CD - CAJAMARCA	4	UN	70	1	10	20	24	10	2	3	0
24	24 CD - LIMA SUR	20	UN	95	3	3	15	40	25	7	2	0
25	25 CD - LIMA NORTE	14	UN	85	3	5	16	30	20	8	3	0
26	26 CD - AYACUCHO	6	UN	70	0	5	20	20	19	6	0	0
27	27 CD - HUANCANELICA	3	UN	62	0	6	52	4	0	0	0	0
28	COMANDO NACIONAL	1	UN	30	0	1	3	12	9	2	3	0
TOTAL		247	UN	1,979	34	95	577	670	460	110	32	1

Av. Solavery 2495, San Isidro, Lima 27 - Perú
Fono: (011) 398 1111 - anexo 1180
www.gob.pe/inbp



1.7. DISEÑO OVEROL DE FAENA PARA BOMBEROS DEL CGBVP



Imagen Referencial N° 03 – Diseño delantero: Overol de faena

Ponle
PUNCHE
y ganas todos
PERÚ



BICENTENARIO
PERÚ
2024

INTENDENCIA NACIONAL DE BOMBEROS DEL PERÚ
 LICITACIÓN PÚBLICA N° 05-2024-INBP-1- PRIMERA CONVOCATORIA
 "ADQUISICIÓN DE KIT DE INDUMENTARIA PARA BOMBEROS DEL CUERPO GENERAL DE BOMBEROS VOLUNTARIOS DEL PERÚ Y KIT DE INDUMENTARIA PARA CHOFERES MAQUINISTAS DE LA INTENDENCIA NACIONAL DE BOMBEROS DEL PERÚ"

587



"Decenio de la Igualdad de oportunidades para mujeres y hombres"
 "Año del Bicentenario, de la consolidación de nuestra Independencia, y de la conmemoración de las heroicas batallas de Junín y Ayacucho"



Imagen Referencial N° 04 – Diseño posterior: Overol de Faena

Av. Salaverry 2495, San Isidro, Lima 27 – Perú
 Fono: (511) 399 1111 – anexo 1180
 www.gob.pe/inbp

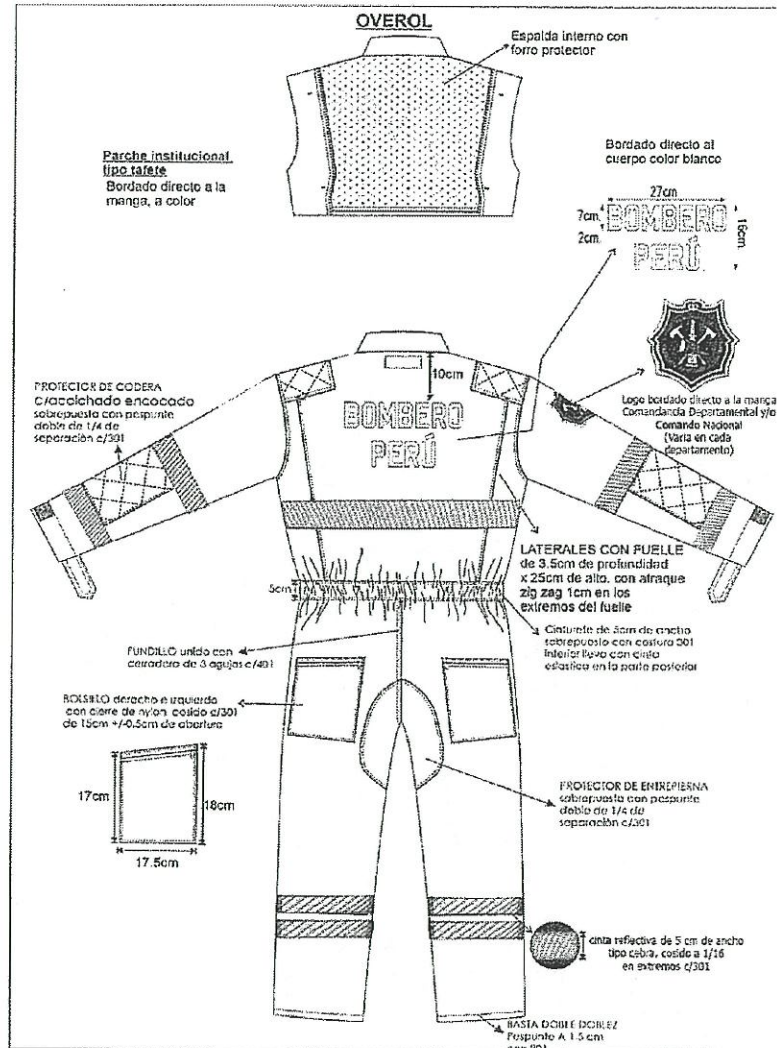

BICENTENARIO
 PERÚ
 2024

566



PERÚ Ministerio del Interior

Intendencia Nacional de Bomberos del Perú



"Decenio de la Igualdad de oportunidades para mujeres y hombres"
"Año del Bicentenario, de la consolidación de nuestra Independencia, y de la conmemoración de las heroicas batallas de Junín y Ayacucho"

ANEXO N°12
CHALECO DE FAENA PARA BOMBEROS DEL CGBVP

1. CARACTERISTICAS TECNICAS DE CHALECO DE FAENA PARA BOMBEROS DEL CGBVP

DESCRIPCIÓN	
MODELO	Chaleco cuello V con cierre, con logo bordado en delantero izquierdo y delantero derecho y espalda. 6 bolsillos en la parte delantera y 1 bolsillo parte posterior
CONFECCION	A tallaje XS, S, M, L, XL, 2XL, 3XL, 4XL
BOLSILLOS TIPO PARCHE CON TAPAS Y FUELLE (2) PARTE SUPERIOR DELANTERO	Lleva 02 bolsillos tipo parche con fuelle de 1.5 cm alrededor del bolsillo, bastillado con dobles interior de 2 cm. La medida del bolsillo es de 13cm de ancho x 17cm de alto total, respuntados al contorno, con una pestaña de 1/16". Lleva broche (macho) en la bolsa. En el bolsillo lado izquierdo con 01 logo bordado full color centrado PARCHE DIVISA CGBVP (ver imagen referencial de anexo N°16), dimensiones según diseño. (ver imagen referencial N°03) En el bolsillo lado derecho con 01 logo bordado full color parche de la COMANDO NACIONAL del CGBVP y/o COMANDANCIA DEPARTAMENTAL del CGBVP (ver punto 1.6 cantidad por talla y distribución). varia el logo bordado (ver imagen referencial de anexo N°16)
TAPAS DE LOS BOLSILLOS PARCHES	Tapas embolsado, lleva respunte con recta a 1/16" Lleva broche oculto (hembra) según diseño. Las medidas acabadas de la tapa de 5cm de alto x 13cm ancho. Las tapas se pegan con costura 301 a 1.5cm de la boca de los bolsillos superior.
BOLSILLOS TIPO PARCHE CON FUELLE Y CIERRE TRACTOR (2) •PARTE INFERIOR DELANTERO	Lleva 02 bolsillos tipo parche de 20 cm x 20cm de alto, Orillar los bolsillos con remalle simple, preparar el bolsillo con forro de popelina, con máquina recta. Armar fuelle de 2 cm de ancho, pegar cierre con doble respunte de 1/16" y a 1/4". Además del mismo bolsillo superior se confeccionar una abertura lateral de la misma bolsa de 15.5cm de abertura. Con cinta reflectiva de 5 cm de ancho tipo cebra, cosido a 1/16" en extremos c/301, centrado.
BOLSILLOS EXTERNOS CON CIERRE DELANTERO EN EL TALLE	Lleva 2 bolsillos con cierre de nylon con cremallera visible, la abertura de los bolsillos es a todo el ancho del delantero y 25 cm de profundidad hasta la basta de la prenda. El forro es de popelina la cual servirá para armar bolsillo.
DELANTEROS	2 piezas con escote en V, corte redondeado en los extremos inferiores de la basta, previamente se pegan con recta todos los bolsillos Indicados. Con cinta reflectiva de 5 cm de ancho tipo cebra, cosido a 1/16" en extremos c/301 a 5 cm sobre la tapa.
ESPALDA	02 piezas, lleva 01 bolsillo externo, en la parte superior lleva una cinta horizontal reflectiva de 5 cm de ancho tipo cebra, cosido a 1/16 en extremos c/301, a 10 cm del centro del cuello.



Av. Salaverry 2495, San Isidro, Lima 27 – Perú
Fono: (511) 399 1111 – anexo 1180
www.gob.pe/inbp



BICENTENARIO
PERÚ
2024

INTENDENCIA NACIONAL DE BOMBEROS DEL PERÚ
 LICITACIÓN PÚBLICA N° 05-2024-INBP-1- PRIMERA CONVOCATORIA
 "ADQUISICIÓN DE KIT DE INDUMENTARIA PARA BOMBEROS DEL CUERPO GENERAL DE BOMBEROS VOLUNTARIOS DEL PERÚ Y KIT DE INDUMENTARIA PARA CHOFERES MAQUINISTAS DE LA INTENDENCIA NACIONAL DE BOMBEROS DEL PERÚ"

585



PERÚ Ministerio del Interior

Intendencia Nacional de Bomberos del Perú



"Decenio de la Igualdad de oportunidades para mujeres y hombres"
 "Año del Bicentenario, de la consolidación de nuestra independencia, y de la conmemoración de las heroicas batallas de Junín y Ayacucho"

	Bajo la cinta lleva bordado directo al cuerpo en color blanco las palabras BOMBERO PERÚ , tipo de letra BOMBARDIER con dimensiones mínimas de 27 cm largo x 16 cm de alto y por letra 7 cm de alto. (ver imagen referencial N°04) Interior de la espalda superior lleva forro protector, malla 100% poliéster. (ver imagen referencial N°04) Lleva 01 bolsillo tipo parche de 29 cm x 24.5 cm de alto, Orillar los bolsillos con remalle simple, pegar cierre con doble pespunte de 1/16" y a 1/4". Con cinta reflectiva de 5 cm de ancho tipo cebra en extremos c/301, centrado.
HOMBROS	Unir los hombros con remalle y puntada de seguridad y pespunte de doble aguja a 1/4" de separación. Lleva un broche macho según diseño.
COSTADO	Unir los costados con remalle y puntada de seguridad y pespunte de doble pespunte de 1/4" de separación de aguja. Con presillas reguladoras de 2.5 cm x 18 cm, a 15 cm del borde de la basta.
SISA	Pegar ribetes (recta) de 1/2" acabado pespunteado a filo en todo el contorno de las sisas, con remate limpio.
CHARRETA	de 4.5cm de ancho de la misma tela principal embolsado, pespunteado con pespunte doble c/301. lleva 01 broche hembra cada charreta.
BASTA	Pegar ribetes (recta) de 1/2" de la misma tela principal acabado pespunteado a 1/16" en todo el contorno de la basta, delanteros, escote cuello delanteros y espalda.
CIERRE: ACABADOS	Coser (máquina recta) el cierre tractor según medidas, para cerrado del delantero con pespunte de 2 mm al filo.
COSTURAS	10 ppp+/-10%
REMALLE	El ancho de remalle es de 0.5cm
AVIOS CIERRES	1 cierre tractor para delanteros desmontable a tono de la tela principal 2 cierres tractor para bolsillos delanteros parte inferior a tono de la tela principal 1 cierres tractor para espalda parte inferior a tono de la tela principal. 2 cierre de nylon en todo el ancho del delantero.
CINTA REFLECTIVA	Delantero superior delantero y espalda superior de 5 cm de ancho bolsillo delantero y espalda inferior de 5 cm de ancho, según diseño.
HILO	De costura con 301, 504 con 40/2 100% poliéster a tono de la tela

Nota: Las medidas de confección son aproximadas, estas pueden variar de acuerdo a la confección de la prenda, sin embargo, estas no deben de cambiar la funcionalidad, calidad, comodidad y/o simetría y armonía entre las partes de la prenda o en su conjunto

Av. Salaverry 2495, San Isidro, Lima 27 – Perú
 Fono: (511) 399 1111 – anexo 1180
 www.gob.pe/inbp



BICENTENARIO
 PERÚ
 2024

584



PERÚ Ministerio del Interior

Intendencia Nacional de Bomberos del Perú



"Decenio de la igualdad de oportunidades para mujeres y hombres"
"Año del Bicentenario, de la consolidación de nuestra Independencia, y de la conmemoración de las heroicas batallas de Junín y Ayacucho"

1.1. ESPECIFICACIONES TÉCNICAS DE LA TELA

INSUMO PRINCIPAL - TELA		
CARACTERÍSTICAS	DESCRIPCIÓN	NORMAS TÉCNICAS
TIPO DE TEJIDO	Plano	NTP 231.141
DESCRIPCIÓN	Drill	NTP 231.141
COMPOSICIÓN (%)	Urdimbre: 100% Algodón Trama: 100% Algodón	ASTM D 629
COLOR	ROJO 444	Pantone TPX
ARMADURA	Sarga 3/1	
PESO (g/m lineal)	246 ± 5%	ASTM D3774
GRAMAJE (g/m2)	161 ± 5%	ASTM D3776-20 Opción. C
TÍTULO DEL HILADO (Ne)	Urdimbre: 17 ± 5%	ASTM D -159
	Trama: 09.7 ± 5%	
DENSIDAD (HILOS /cm)	Urdimbre: 25.5 ± 2	ASTM D 3775
	Trama: 26.0 ± 2	
ESTABILIDAD DIMENSIONAL	Urdimbre: -1.5 % Máximo	AATCC 135
	Trama: - 0.5 % Máximo	
TIPO DE TEÑIDO	A la Tina	CUALITATIVO
ANCHO (cm)	160 mínimo	ASTMD 3774
SOLIDEZ DEL COLOR:		
A la luz	3.5 mínimo	AATCC 16/ESCALA GRISES
Al sudor ácido	4.0 mínimo	AATCC 15
Al sudor alcalino	4.0 mínimo	AATCC 15
Al frote seco	4.0 mínimo	AATCC 08/ ESCALA GRISES
Al frote húmedo	3.0 mínimo	AATCC 08/ ESCALA GRISES
Al lavado en seco	4.0 mínimo	AATCC 61/ ESCALA GRISES
ACABADO	Mercerizado y Sanforizado	CUALITATIVO
GRADO PROTECCIÓN UV	45 mínimo	AATCC 183
		Preparación de textiles antes de la prueba de transmisión ultravioleta (UV)

La tela no debe tener defectos de fabricación tales como hilos corridos, hilos sueltos, motas, tejidos con diferentes grosores de hilo, desgarre del tejido en las uniones, color no uniforme etc., los cuales afecten la calidad del bien.



Av. Salaverry 2495, San Isidro, Lima 27 – Perú
Fono: (511) 389 1111 – anexo 1180
www.gob.pe/inbp



BICENTENARIO
PERÚ
2024

563



PERÚ Ministerio del Interior

Intendencia Nacional de Bomberos del Perú



"Decenio de la Igualdad de oportunidades para mujeres y hombres"
 "Año del Bicentenario, de la consolidación de nuestra independencia, y de la conmemoración de las heroicas batallas de Junín y Ayacucho"

1.2. INSUMOS SECUNDARIOS Y AVÍOS

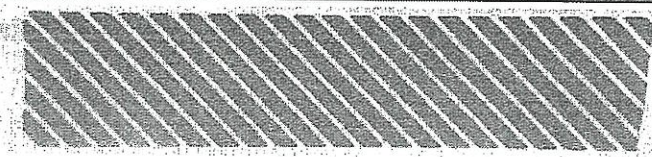
INSUMOS SECUNDARIOS Y AVÍOS		
CINTA REFLECTIVA		
		
COMPOSICIÓN	Transfer reflectivo de micro esferas con diseño (cebra) adherido a una base textil 100% poliéster color amarillo flúor.	Garantía ANSI/ISEA 107.2021
DESEMPEÑO REFLECTIVO	Brillantez (RA) inicial de 500 candelas/lux/m2 mínimo	
COLOR	Gris Plata	
ANCHO DE TRANSFER REFLECTIVO	5 cm	
ANCHO DE CINTA TEXTIL	6 cm	AATCC135 - AATCC124
LAVADO	≥ 50 ciclos de lavado doméstico Reflectividad Mínimo después de 50 Ciclos de lavado doméstico, como mínimo 100 candelas	

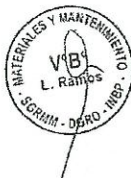

1.3. ETIQUETA (S):

- Ubicada en la parte interna de la prenda.
- Etiqueta de talla. - Etiqueta Satinada Blanca resistente al planchado. En fondo blanco con letras negras, pegado en el codo (NTP 231.400:2015)



Imagen Referencial N° 01 - Etiqueta(s)

Av. Salaverry 2495, San Isidro, Lima 27 -- Perú
 Fono: (511) 399 1111 -- anexo 1180
 www.gob.pe/inbp



BICENTENARIO
 PERÚ
 2024

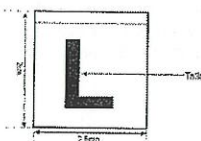

PERÚ

Ministerio del Interior

Intendencia Nacional de Bomberos del Perú



"Decenio de la Igualdad de oportunidades para mujeres y hombres"
"Año del Bicentenario, de la consolidación de nuestra Independencia, y de la conmemoración de las heroicas batallas de Junín y Ayacucho"

- Etiqueta de marca y cuidado. - Etiqueta Satinada Blanca resistente al planchado. En fondo blanco con letras negras. Consignando: Composición de la fibra, Instrucciones de cuidado y conservación en español. Indicando: tipo de lavado, tipo de blanqueo, tipo de secado, tipo de planchado, deberá indicar Hecho en Perú, otra información relevante y serán cosidas durante el cerrado en el cogote. (NTP-ISO 3758:2020)
- La etiqueta deberá de tener el siguiente texto: USO EXCLUSIVO DEL PERSONAL DEL CG8VP



Imagen Referencial N° 02 - Etiqueta(s)

1.4. DE LA PRESENTACIÓN

ACABADOS

- La prenda debe estar planchada y vaporizada

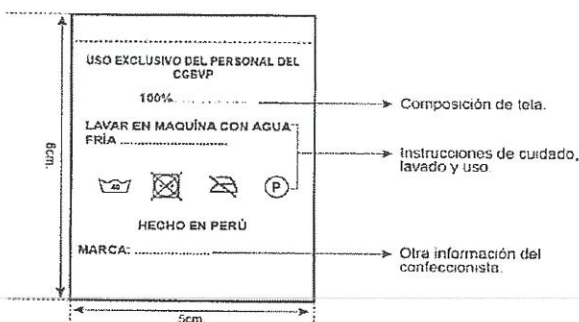
PRESENTACIÓN DE LA PRENDA

- La prenda deberá estar exenta de defectos de diseño, materiales y/o insumos; además exento de defectos de confección y acabados en su parte externa como interna, tales como: costuras saltadas, costuras asimétricas y no alineadas, hilos sueltos, mal planchado, defectos de fusonado, etc.

EMBALAJE PRIMARIO

- Individual
- Cada indumentaria se interna dentro de una envoltura de polipropileno transparente cerrada, resistente al transporte, manipuleo y almacenamiento, según las normas: para confecciones de prendas de vestir – etiquetado para prendas de vestir y ropa para el hogar.
- Que garantice la integridad y asepsia de la indumentaria durante el almacenamiento y transporte.

EMBALAJE SECUNDARIO

- Cajas de cartón nuevas y resistentes que garanticen la integridad, orden, conservación, transporte y adecuado almacenamiento.
- Cajas que faciliten su conteo y fácil apilamiento.

Av. Salaverry 2495, San Isidro, Lima 27 – Perú
Fono: (511) 399 1111 – anexo 1180
www.gob.pe/inbp



BICENTENARIO
PERÚ
2024

INTENDENCIA NACIONAL DE BOMBEROS DEL PERÚ
 LICITACIÓN PÚBLICA N° 05-2024-INBP-1- PRIMERA CONVOCATORIA
 "ADQUISICIÓN DE KIT DE INDUMENTARIA PARA BOMBEROS DEL CUERPO GENERAL DE BOMBEROS VOLUNTARIOS DEL PERÚ Y KIT DE INDUMENTARIA PARA CHOFERES MAQUINISTAS DE LA INTENDENCIA NACIONAL DE BOMBEROS DEL PERÚ"

561



PERÚ

Ministerio del Interior

Intendencia Nacional de Bomberos del Perú



"Decenio de la igualdad de oportunidades para mujeres y hombres"
 "Año del Bicentenario, de la consolidación de nuestra Independencia, y de la conmemoración de las heroicas batallas de Junín y Ayacucho"

- Cajas debidamente rotuladas indicando nombre del bien, cantidad.
- Debe descartarse la utilización de cajas de productos comestibles o productos de tocador, entre otros.

1.5. TABLA DE MEDIDAS

Descripción	XS	S	M	L	XL	2XL	3XL	4XL
Largo total (A)	70	71	72	73	74	75	76	77
Ancho de pecho (B)	56	57	58	59	60	61	62	63
Ancho de espalda (C)	42	44	46	48	50	52	54	56

Tabla de Medidas en Centímetros

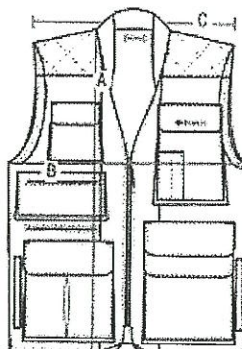

Nota: Las medidas de confección son aproximadas, estas pueden variar de acuerdo a la confección de la prenda, sin embargo, estas no deben de cambiar la funcionalidad, calidad, comodidad y/o simetría y armonía entre las partes de la prenda o en su conjunto.



Av. Salaverry 2495, San Isidro, Lima 27 – Perú
 Fono: (511) 399 1111 – anexo 1180
 www.gob.pe/inbp



BICENTENARIO
 PERÚ
 2024



Ministerio del Interior

PERÚ

"Decenio de la Igualdad de Oportunidades para mujeres y hombres"

"Año del Bicentenario, de la consolidación de nuestra Independencia, y de la conmemoración de las heroicas batallas de Junín y Ayacucho"

1.6. CANTIDAD POR TALLA Y DISTRIBUCIÓN DE CHALECO DE FAENA PARA BOMBEROS DEL CGRVP

Las tallas por requerir serán de medidas universales (XS, S, M, L, XL y 2XL, 3XL, 4XL), el diseño del logo será proporcionado en formato digital por el área usuaria al proveedor al día hábil siguiente de firmado el contrato y/o generado la orden de compra.

N°	DEPENDENCIA	PRO/CÍAS	UM	CANTIDAD TOTAL	TALLAS							
					XS	S	M	L	XL	2XL	3XL	4XL
1	01 CD - PIURA	13	UN	245	0	26	75	102	39	2	1	0
2	02 CD - LAMBAYEQUE	9	UN	179	10	22	55	63	24	5	0	0
3	03 CD - LA LIBERTAD	14	UN	564	12	72	205	184	68	22	1	0
4	04 CD - LIMA CENTRO	19	UN	1673	28	212	547	533	278	62	12	1
5	05 CD - CALLAO	5	UN	761	5	76	240	290	124	20	6	0
6	06 CD - ICA	11	UN	359	5	50	118	108	64	10	4	0
7	07 CD - AREQUIPA	13	UN	271	1	19	86	109	48	6	2	0
8	08 CD - TACNA	16	UN	338	25	25	63	100	100	20	5	0
9	09 CD - CUSCO	15	UN	534	50	100	150	120	100	10	4	0
10	10 CD - JUNIN CENTRO	5	UN	168	1	28	74	52	10	2	0	0
11	11 CD - LORETO	9	UN	223	3	34	92	73	15	6	0	0
12	12 CD - UCAYALI	4	UN	102	0	0	26	46	27	3	0	0
13	13 CD - ANCASH	7	UN	198	0	28	67	61	37	5	0	0
14	14 CD - HUANUCO-PASCO	5	UN	138	2	28	53	40	12	2	1	0
15	15 CD - JUNIN ORIENTE-PASCO	10	UN	147	0	14	58	57	1	16	1	0
16	16 CD - MADRE DE DIOS	3	UN	67	0	13	30	20	3	1	0	0
17	17 CD - SAN MARTIN	9	UN	157	2	9	71	49	20	5	1	0
18	18 CD - TUMBES	3	UN	91	0	12	35	28	14	2	0	0
19	19 CD - APURIMAC	6	UN	221	40	40	41	60	40	0	0	0
20	20 CD - PIUNO	5	UN	190	2	16	58	85	27	2	0	0
21	21 CD - MOQUEGUA	8	UN	191	0	16	50	69	40	13	3	0
22	22 CD - AMAZONAS	3	UN	58	0	10	21	21	4	2	0	0
23	23 CD - CAJAMARCA	4	UN	142	3	20	41	52	20	3	3	0
24	24 CD - LIMA SUR	20	UN	963	13	119	302	317	158	42	12	0
25	25 CD - LIMA NORTE	14	UN	687	12	73	190	231	119	51	11	0
26	26 CD - AYACUCHO	6	UN	151	0	15	20	65	45	6	0	0
27	27 CD - HUANCAYELICA	3	UN	62	0	6	52	4	0	0	0	0
28	COMANDO NACIONAL	1	UN	30	0	1	3	12	9	2	3	0
TOTAL				8,910	214	1,085	2,823	2,951	1,446	320	70	1

Av. Salaverry 2485, San Isidro, Lima 27 - Perú
Fono: (511) 398 1111 - anexo 1180
www.gob.pe/inbp



BICENTENARIO
PERÚ
2024



INTENDENCIA NACIONAL DE BOMBEROS DEL PERÚ
LICITACIÓN PÚBLICA N° 05-2024-INBP-1- PRIMERA CONVOCATORIA
"ADQUISICIÓN DE KIT DE INDUMENTARIA PARA BOMBEROS DEL CUERPO GENERAL DE BOMBEROS VOLUNTARIOS DEL PERÚ Y KIT DE INDUMENTARIA PARA CHOFERES MAQUINISTAS DE LA INTENDENCIA NACIONAL DE BOMBEROS DEL PERÚ"

549



PERÚ Ministerio del Interior

Intendencia Nacional de Bomberos del Perú



"Decenio de la Igualdad de oportunidades para mujeres y hombres"
"Año del Bicentenario, de la consolidación de nuestra Independencia, y de la conmemoración de las heroicas batallas de Junín y Ayacucho"

1.7. DISEÑO CHALECO DE FAENA PARA BOMBEROS DEL CGBVP



Imagen Referencial N° 03 – Diseño delantero: Chaleco de faena

Av. Salaverry 2495, San Isidro, Lima 27 – Perú
Fono: (511) 399 1111 – anexo 1180
www.gob.pe/inbp

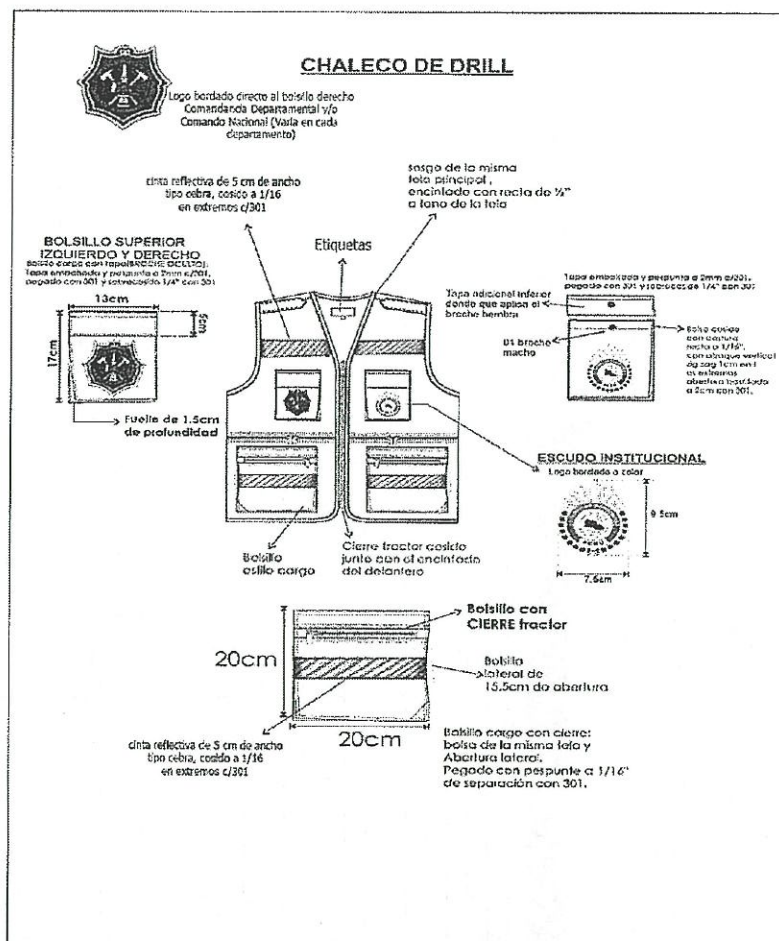

BICENTENARIO
PERÚ
2024

"Decenio de la Igualdad de oportunidades para mujeres y hombres"
"Año del Bicentenario, de la consolidación de nuestra Independencia, y de la conmemoración
de las heroicas batallas de Junín y Ayacucho"



Imagen Referencial N° 04 – Diseño posterior: Chaleco de Faena

Av. Salaverry 2495, San Isidro, Lima 27 – Perú
Fono: (511) 399 1111 – anexo 1180
www.gob.pe/inbp

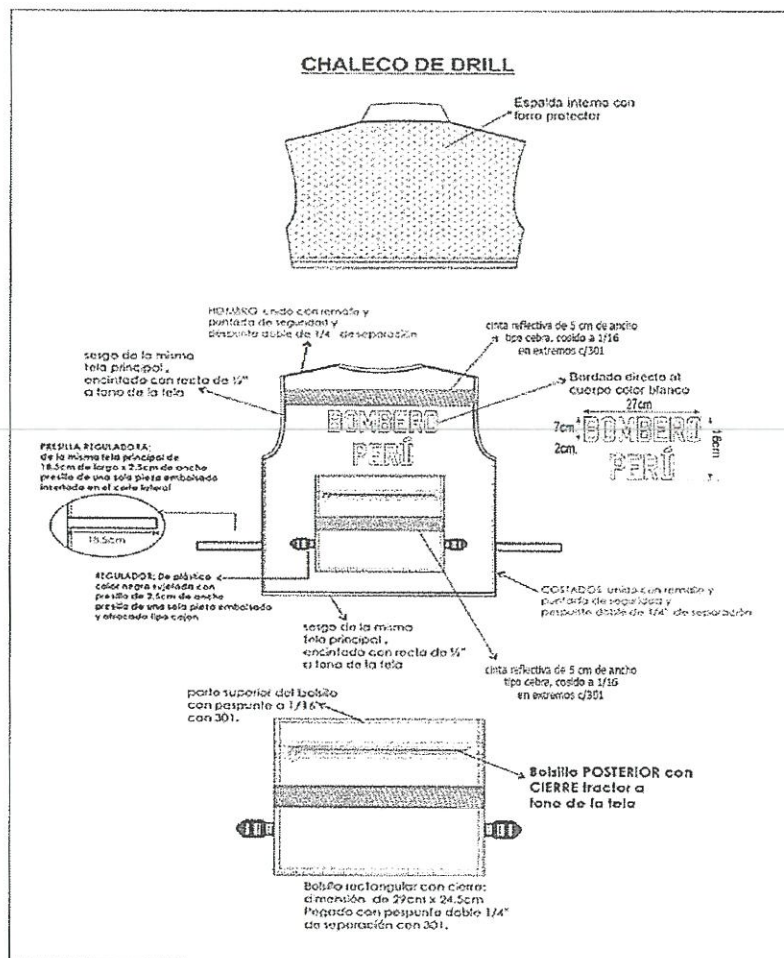

BICENTENARIO
PERÚ
2024

INTENDENCIA NACIONAL DE BOMBEROS DEL PERÚ
LICITACIÓN PÚBLICA N° 05-2024-INBP-1- PRIMERA CONVOCATORIA
"ADQUISICIÓN DE KIT DE INDUMENTARIA PARA BOMBEROS DEL CUERPO GENERAL DE BOMBEROS VOLUNTARIOS DEL PERÚ Y KIT DE INDUMENTARIA PARA CHOFERES MAQUINISTAS DE LA INTENDENCIA NACIONAL DE BOMBEROS DEL PERÚ"



PERÚ Ministerio del Interior

Intendencia Nacional de Bomberos del Perú



"Decenio de la Igualdad de oportunidades para mujeres y hombres"
"Año del Bicentenario, de la consolidación de nuestra Independencia, y de la conmemoración de las heroicas batallas de Junín y Ayacucho"

ANEXO N°13
GORRA TIPO JOCKEY PARA BOMBEROS DEL CGBVP

1. CARACTERISTICAS TECNICAS DE GORRA TIPO JOCKEY PARA BOMBEROS DEL CGBVP

DESCRIPCIÓN	
MODELO	Según diseño talla estándar
CASCO	Casco de 06 piezas de tela principal, unidos c/301 interna, la unión del sesgo de popelina color negro, cada pieza del casco lleva 01 ojalillo bordado a tono de la tela. A los cascos se realiza mediante dobles costuras separadas 6 mm. entre las uniones, en la parte superior se coloca 01 botón forrado de adorno. Contorno 59 cm. Los cascos frontales son fusionados con entretela tejida con el peso adecuado de la mejor calidad. Los cascos posteriores tienen abertura semi circular encintada con popelina color negro en el interior con doble pespunte 301.
VICERA	de plástico forrado con la misma tela del casco con detalle de 06 pespuntos de 6mm equidistantes a tono de la tela
UNIONES	En la circunferencia del casco se une cinta de popelina de 3cm terminado color negro con refuerzo de pelón no fusionable. Unir a la vez la vicerá forrada y con pespunte de 2mm en la unión según diseño.
CASCO FRONTAL	Bordado en color dorado según diseño centrado frontalmente a 1.5 cm de la unión de la vicerá.
VISTA POSTERIOR	Armado con una correa regulable según diseño. el alto de la correa es de 2cm a 2.5cm aproximado embolsada y pespuntada termino tipo flecha.
CASCO LATERAL DERECHO	Logo bordado a 1 cm del borde, bandera según diseño y dimensiones
HILO	Poliéster texturizado 40/2 a tono de la tela
COSTURAS	10 ppp+/-10%
BORDADOS	02 diseños full color, según imagen y dimensiones

Nota: Las medidas de confección son aproximadas, estas pueden variar de acuerdo a la confección de la prenda, sin embargo, estas no deben de cambiar la funcionalidad, calidad, comodidad y/o simetría y armonía entre las partes de la prenda o en su conjunto.

Av. Salaverry 2495, San Isidro, Lima 27 – Perú
Fono: (511) 399 1111 – anexo 1180
www.gob.pe/inbp



BICENTENARIO
PERÚ
2024

INTENDENCIA NACIONAL DE BOMBEROS DEL PERÚ
LICITACIÓN PÚBLICA N° 05-2024-INBP-1- PRIMERA CONVOCATORIA
"ADQUISICIÓN DE KIT DE INDUMENTARIA PARA BOMBEROS DEL CUERPO GENERAL DE BOMBEROS VOLUNTARIOS DEL PERÚ Y KIT DE INDUMENTARIA PARA CHOFERES MAQUINISTAS DE LA INTENDENCIA NACIONAL DE BOMBEROS DEL PERÚ"

546



PERÚ Ministerio del Interior

Intendencia Nacional de Bomberos del Perú



"Decenio de la Igualdad de oportunidades para mujeres y hombres"
"Año del Bicentenario, de la consolidación de nuestra Independencia, y de la conmemoración de las heroicas batallas de Junín y Ayacucho"

1.1. ESPECIFICACIONES TECNICAS DE LA TELA

TIPO DE TEJIDO	:	PLANO
DESCRIPCION	:	DRILL
COLOR	:	Negro
		
CONSTRUCCION	:	SARGA 3/1
GRADO DE ELABORACION	:	TEÑIDO TINA (IDANTHREN)
ACABADO	:	MERCERIZADO/SANFORIZADO
GRAMAJE-GR/M2	:	250.00 Mínimo
ANCHO	:	1.60
ENCOGIMIENTO		
Urdimbre	:	- 3%
Trama	:	- 3%
TITULO HILO		
Urdimbre	:	17 Ne
Trama	:	9.7 Ne
DENSIDAD	:	
N° DE HILOS POR PULGADA		
Urdimbre	:	99
Trama	:	46
RESISTENCIA A LA TRACCION (KgF)	:	
ISO 5081		
Urdimbre	:	67.5 +-5%
Trama	:	42.5 +- 5%
RESISTENCIA AL DESGARRO (KgF)	:	
AST M D 2261		
Urdimbre	:	3 +-5%
Trama	:	2.5 +- 5%
UPF 50 Ultraviolet Protection Factor		Mas de 12 horas de proteccion
MAXIMA PROTECCION		Mas de 98 % de rayos se evitan

UPF Ultraviolet Protection Factor es una calificación que indica la cantidad de radiación que bloquea la prenda.

Av. Salaverry 2495, San Isidro, Lima 27 – Perú
Fono: (511) 399 1111 – anexo 1180
www.gob.pe/inbp



BICENTENARIO
PERÚ
2024

92

INTENDENCIA NACIONAL DE BOMBEROS DEL PERÚ
LICITACIÓN PÚBLICA N° 05-2024-INBP-1- PRIMERA CONVOCATORIA
"ADQUISICIÓN DE KIT DE INDUMENTARIA PARA BOMBEROS DEL CUERPO GENERAL DE BOMBEROS VOLUNTARIOS DEL PERÚ Y KIT DE INDUMENTARIA PARA CHOFERES MAQUINISTAS DE LA INTENDENCIA NACIONAL DE BOMBEROS DEL PERÚ"

546



PERÚ

Ministerio del Interior

Intendencia Nacional de Bomberos del Perú



"Decenio de la Igualdad de oportunidades para mujeres y hombres"
"Año del Bicentenario, de la consolidación de nuestra Independencia, y de la conmemoración de las heroicas batallas de Junín y Ayacucho"

La máxima calificación es UPF 50+ significa que bloquea más del 98% de los rayos.

La tela no debe tener defectos de fabricación tales como hilos corridos, hilos sueltos, motas, tejidos con diferentes grosores de hilo, desgarre del tejido en las uniones, color no uniforme etc., los cuales afecten la calidad del bien.

1.2. ETIQUETA (S):

- Ubicada en la parte interna de la prenda.
- Etiqueta de marca y cuidado. - Etiqueta Satinada Blanca resistente al planchado. En fondo blanco con letras negras. Consignando: Composición de la fibra, Instrucciones de cuidado y conservación en español. Indicando: tipo de lavado, tipo de blanqueo, tipo de secado, tipo de planchado, deberá indicar Hecho en Perú, otra información relevante y serán cosidas durante el cerrado en la parte interna de la gorra. (NTP-ISO 3758:2020)
- La etiqueta deberá de tener el siguiente texto: USO EXCLUSIVO DEL PERSONAL DEL CGBVP



Imagen Referencial N° 01- Etiqueta(s)



1.3. DE LA PRESENTACIÓN

ACABADOS

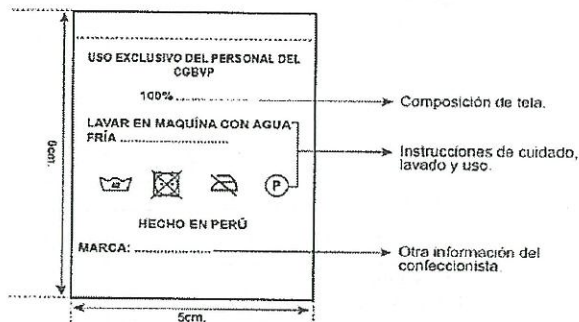
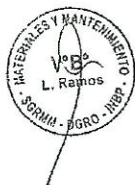
- La prenda debe estar planchada y vaporizada

PRESENTACIÓN DE LA PRENDA

- La prenda deberá estar exenta de defectos de diseño, materiales y/o insumos; además exento de defectos de confección y acabados en su parte externa como interna, tales como: costuras saltadas, costuras asimétricas y no alineadas, hilos sueltos, mal planchado, defectos de fusionado, etc.

Av. Salaverry 2495, San Isidro, Lima 27 – Perú
Fono: (511) 399 1111 – anexo 1180
www.gob.pe/inbp



88

INTENDENCIA NACIONAL DE BOMBEROS DEL PERÚ
LICITACIÓN PÚBLICA N° 05-2024-INBP-1- PRIMERA CONVOCATORIA
"ADQUISICIÓN DE KIT DE INDUMENTARIA PARA BOMBEROS DEL CUERPO GENERAL DE BOMBEROS VOLUNTARIOS
DEL PERÚ Y KIT DE INDUMENTARIA PARA CHOFERES MAQUINISTAS DE LA INTENDENCIA NACIONAL DE BOMBEROS
DEL PERÚ"

574



PERÚ Ministerio del Interior

Intendencia Nacional
de Bomberos del Perú



"Decenio de la Igualdad de oportunidades para mujeres y hombres"
"Año del Bicentenario, de la consolidación de nuestra Independencia, y de la conmemoración
de las heroicas batallas de Junín y Ayacucho"

EMBALAJE PRIMARIO

- Individual
- Cada indumentaria se interna dentro de una envoltura de polipropileno transparente cerrada, resistente al transporte, manipuleo y almacenamiento, según las normas: para confecciones de prendas de vestir—etiquetado para prendas de vestir y ropa para el hogar.
- Que garantice la integridad y asepsia de la indumentaria durante el almacenamiento y transporte.

EMBALAJE SECUNDARIO

- Cajas de cartón nuevas y resistentes que garanticen la integridad, orden, conservación, transporte y adecuado almacenamiento.
- Cajas que faciliten su conteo y fácil apilamiento.
- Cajas debidamente rotuladas indicando nombre del bien, cantidad.
- Debe descartarse la utilización de cajas de productos comestibles o productos de tocador, entre otros.



Av. Salaverry 2495, San Isidro, Lima 27 – Perú
Fono: (511) 399 1111 – anexo 1180
www.gob.pe/inbp



BICENTENARIO
PERÚ
2024

INTENDENCIA NACIONAL DE BOMBEROS DEL PERÚ
LICITACIÓN PÚBLICA N° 05-2024-INBP-1- PRIMERA CONVOCATORIA
"ADQUISICIÓN DE KIT DE INDUMENTARIA PARA BOMBEROS DEL CUERPO GENERAL DE BOMBEROS VOLUNTARIOS DEL PERÚ Y KIT DE INDUMENTARIA PARA CHOFERES MAQUINISTAS DE LA INTENDENCIA NACIONAL DE BOMBEROS DEL PERÚ"

573



PERÚ Ministerio del Interior

Intendencia Nacional de Bomberos del Perú



"Decenio de la Igualdad de oportunidades para mujeres y hombres"
"Año del Bicentenario, de la consolidación de nuestra Independencia, y de la conmemoración de las heroicas batallas de Junín y Ayacucho"

1.4. CANTIDAD Y DISTRIBUCIÓN DE GORRA TIPO JOCKEY PARA BOMBEROS DEL CGBVP

La cantidad y distribución es de acuerdo al cuadro adjunto.

Nº	DEPENDENCIA	NRO. CIAS	UM	CANTIDAD TOTAL x COMANDANCIA DEPARTAMENTAL
1	01 CD - PIURA	13	UN	245
2	02 CD - LAMBAYEQUE	9	UN	179
3	03 CD - LA LIBERTAD	14	UN	564
4	04 CD - LIMA CENTRO	19	UN	1673
5	05 CD - CALLAO	12	UN	761
6	06 CD - ICA	11	UN	359
7	07 CD - AREQUIPA	13	UN	271
8	08 CD - TACNA	16	UN	338
9	09 CD - CUSCO	15	UN	534
10	10 CD - JUNIN CENTRO	5	UN	168
11	11 CD - LORETO	9	UN	223
12	12 CD - UCAYALI	4	UN	102
13	13 CD - ANCASH	7	UN	198
14	14 CD - HUANUCO-PASCO	5	UN	138
15	15 CD - JUNIN ORIENTE-PASCO	10	UN	147
16	16 CD - MADRE DE DIOS	3	UN	67
17	17 CD - SAN MARTIN	9	UN	157
18	18 CD - TUMBES	3	UN	91
19	19 CD - APURIMAC	6	UN	221
20	20 CD - PUNO	5	UN	190
21	21 CD - MOQUEGUA	8	UN	191
22	22 CD - AMAZONAS	3	UN	58
23	23 CD - CAJAMARCA	4	UN	142
24	24 CD - LIMA SUR	20	UN	963
25	25 CD - LIMA NORTE	14	UN	687
26	26 CD - AYACUCHO	6	UN	151
27	27 CD - HUANCAMELICA	3	UN	62
28	COMANDO NACIONAL	1	UN	30
TOTAL		247	UN	8,910

Nota: Las medidas de confección son aproximadas, estas pueden variar de acuerdo a la confección de la prenda, sin embargo, estas no deben de cambiar la funcionalidad, calidad, comodidad y/o simetría y armonía entre las partes de la prenda o en su conjunto.

Av. Salaverry 2495, San Isidro, Lima 27 – Perú
Fono: (511) 399 1111 – anexo 1180
www.gob.pe/inbp



BICENTENARIO PERÚ 2024

817

INTENDENCIA NACIONAL DE BOMBEROS DEL PERÚ
LICITACIÓN PÚBLICA N° 05-2024-INBP-1- PRIMERA CONVOCATORIA
"ADQUISICIÓN DE KIT DE INDUMENTARIA PARA BOMBEROS DEL CUERPO GENERAL DE BOMBEROS VOLUNTARIOS DEL PERÚ Y KIT DE INDUMENTARIA PARA CHOFERES MAQUINISTAS DE LA INTENDENCIA NACIONAL DE BOMBEROS DEL PERÚ"

842



PERÚ Ministerio del Interior

Intendencia Nacional de Bomberos del Perú



"Decenio de la Igualdad de oportunidades para mujeres y hombres"
"Año del Bicentenario, de la consolidación de nuestra Independencia, y de la conmemoración de las heroicas batallas de Junín y Ayacucho"

1.5. DISEÑO DE GORRA TIPO JOCKEY PARA BOMBEROS DEL CGBVP



Imagen Referencial N° 02 – Gorra Tipo Jockey

Av. Salaverry 2495, San Isidro, Lima 27 – Perú
Fono: (511) 399 1111 – anexo 1180
www.gob.pe/inbp

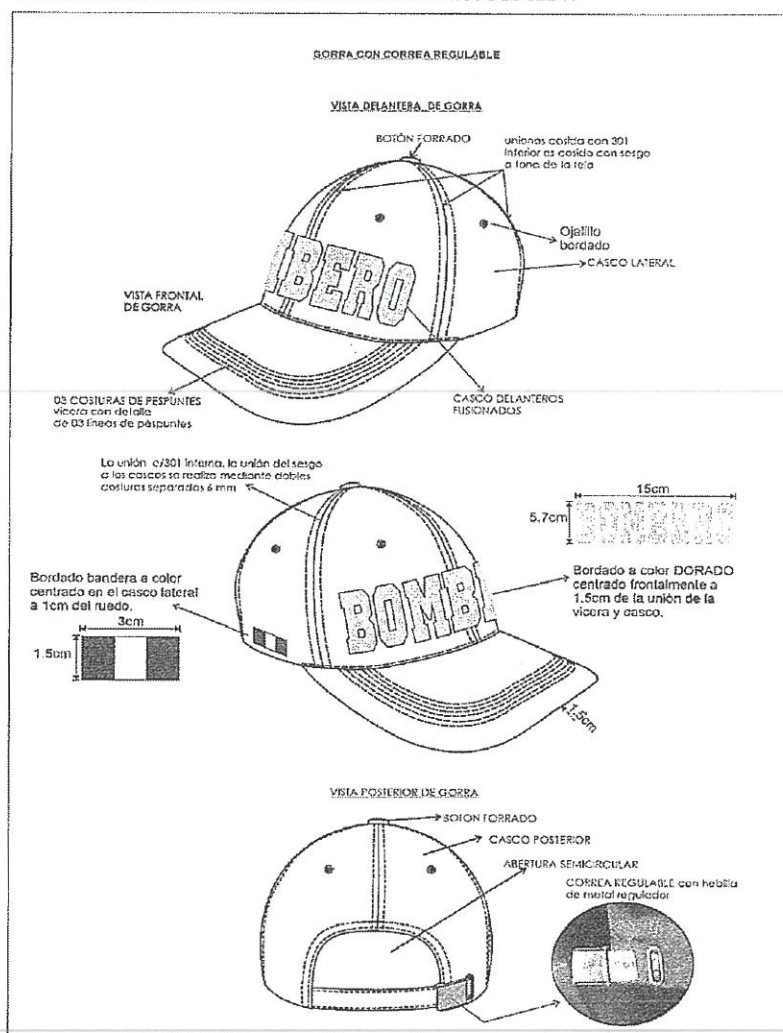

BICENTENARIO
PERÚ
2024

INTENDENCIA NACIONAL DE BOMBEROS DEL PERÚ
 LICITACIÓN PÚBLICA N° 05-2024-INBP-1- PRIMERA CONVOCATORIA
 "ADQUISICIÓN DE KIT DE INDUMENTARIA PARA BOMBEROS DEL CUERPO GENERAL DE BOMBEROS VOLUNTARIOS DEL PERÚ Y KIT DE INDUMENTARIA PARA CHOFERES MAQUINISTAS DE LA INTENDENCIA NACIONAL DE BOMBEROS DEL PERÚ"

541



PERÚ Ministerio del Interior

Intendencia Nacional de Bomberos del Perú



"Decenio de la Igualdad de oportunidades para mujeres y hombres"
 "Año del Bicentenario, de la consolidación de nuestra Independencia, y de la conmemoración de las heroicas batallas de Junín y Ayacucho"

ANEXO N°14
 GORRA TIPO JOCKEY PARA CHOFERES MAQUINISTAS DE LA INBP

1. CARACTERÍSTICAS TÉCNICAS DE GORRA TIPO JOCKEY PARA CHOFERES MAQUINISTAS DE LA INBP

DESCRIPCIÓN	
MODELO	Según diseño talla estándar
CASCO	Casco de 06 piezas de tela principal, unidos c/301 interna, la unión del sesgo de popelina color negro, cada pieza del casco lleva 01 ojalillo bordado a tono de la tela. A los cascos se realiza mediante dobles costuras separadas 6 mm. Entre las uniones, en la parte superior se coloca 01 botón forrado de adorno. Cintorno 59 cm. Los cascos frontales son fusionados con entretela tejida con el peso adecuado de la mejor calidad. Los cascos posteriores tienen abertura semi circular encintada con popelina color negro en el interior con doble pespunte 301.
VICERA	de plástico forrado con la misma tela del casco con detalle de 06 pespuntos de 6mm equidistantes a tono de la tela
UNIONES	En la circunferencia del casco se une cinta de popelina de 3cm terminado color negro con refuerzo de pelón no fusionable. Unir a la vez la vicera forrada y con pespunte de 2mm en la unión según diseño.
CASCO FRONTAL	Bordado en color rojo según diseño centrado frontalmente a 1.5 cm de la unión de la vicera.
VISTA POSTERIOR	armado con una correa regulable según diseño. el alto de la correa es de 2cm a 2.5cm aproximado embolsada y pespuntada termino tipo flecha.
CASCO LATERAL DERECHO	Logo bordado a 1 cm del borde, bandera según diseño y dimensiones
HILO	Poliéster texturizado 40/2 a tono de la tela
COSTURAS	10 ppp+/-10%
BORDADOS	02 diseños full color, según imagen y dimensiones

Nota: Las medidas de confección son aproximadas, estas pueden variar de acuerdo a la confección de la prenda, sin embargo, estas no deben de cambiar la funcionalidad, calidad, comodidad y/o simetría y armonía entre las partes de la prenda o en su conjunto.

Av. Salaverry 2495, San Isidro, Lima 27 – Perú
 Fono: (511) 399 1111 – anexo 1180
 www.gob.pe/inbp



BICENTENARIO
 PERÚ
 2024

916

INTENDENCIA NACIONAL DE BOMBEROS DEL PERÚ
LICITACIÓN PÚBLICA N° 05-2024-INBP-1- PRIMERA CONVOCATORIA
"ADQUISICIÓN DE KIT DE INDUMENTARIA PARA BOMBEROS DEL CUERPO GENERAL DE BOMBEROS VOLUNTARIOS DEL PERÚ Y KIT DE INDUMENTARIA PARA CHOFERES MAQUINISTAS DE LA INTENDENCIA NACIONAL DE BOMBEROS DEL PERÚ"

840



PERÚ Ministerio del Interior

Intendencia Nacional de Bomberos del Perú



"Decenio de la igualdad de oportunidades para mujeres y hombres"
"Año del Bicentenario, de la consolidación de nuestra Independencia, y de la conmemoración de las heroicas batallas de Junín y Ayacucho"

1.1. ESPECIFICACIONES TECNICAS DE LA TELA

TIPO DE TEJIDO	:	PLANO
DESCRIPCION	:	DRILL
COLOR	:	Negro
		
CONSTRUCCION	:	SARGA 3/1
GRADO DE ELABORACION	:	TEÑIDO TINA (IDANTHREN)
ACABADO	:	MERCERIZADO/SANFORIZADO
GRAMAJE-GR/M2	:	250.00 Minimo
ANCHO	:	1.60
ENCOGIMIENTO		
	Urdimbre	: - 3%
	Trama	: - 3%
TITULO HILO		
	Urdimbre	: 17 Ne
	Trama	: 9.7 Ne
DENSIDAD		
N° DE HILOS POR PULGADA		
	Urdimbre	: 99
	Trama	: 46
RESISTENCIA A LA TRACCION (KgF)		
ISO 5081		
	Urdimbre	: 67.5 +- 5%
	Trama	: 42.5 +- 5%
RESISTENCIA AL DESGARRO (KgF)		
AST M D 2261		
	Urdimbre	: 3 +- 5%
	Trama	: 2.5 +- 5%
UPF 50 Ultraviolet Protection Factor		Mas de 12 horas de proteccion
MAXIMA PROTECCION		Mas de 98 % de rayos se evitan

UPF Ultraviolet Protection Factor es una calificación que indica la cantidad de radiación que bloquea la prenda.

La máxima calificación es UPF 50+ significa que bloquea más del 98% de los rayos.

Av. Salaverry 2495, San Isidro, Lima 27 – Perú
Fono: (511) 399 1111 – anexo 1180
www.gob.pe/inbp



BICENTENARIO
PERÚ
2024

INTENDENCIA NACIONAL DE BOMBEROS DEL PERÚ
LICITACIÓN PÚBLICA N° 05-2024-INBP-1- PRIMERA CONVOCATORIA
"ADQUISICIÓN DE KIT DE INDUMENTARIA PARA BOMBEROS DEL CUERPO GENERAL DE BOMBEROS VOLUNTARIOS DEL PERÚ Y KIT DE INDUMENTARIA PARA CHOFERES MAQUINISTAS DE LA INTENDENCIA NACIONAL DE BOMBEROS DEL PERÚ"

66



"Decenio de la Igualdad de oportunidades para mujeres y hombres"
"Año del Bicentenario, de la consolidación de nuestra Independencia, y de la conmemoración de las heroicas batallas de Junín y Ayacucho"

La tela no debe tener defectos de fabricación tales como hilos corridos, hilos sueltos, motas, tejidos con diferentes grosores de hilo, desgarre del tejido en las uniones, color no uniforme etc., los cuales afecten la calidad del bien.

1.2. ETIQUETA (S):

- Ubicada en la parte interna de la prenda.
- Etiqueta de marca y cuidado. - Etiqueta Satinada Blanca resistente al planchado. En fondo blanco con letras negras. Consignando: Composición de la fibra, Instrucciones de cuidado y conservación en español. Indicando: tipo de lavado, tipo de blanqueo, tipo de secado, tipo de planchado, deberá indicar Hecho en Perú, otra información relevante y serán cosidas durante el durante el cerrado en la parte interna de la gorra. (NTP-ISO 3758:2020)
- La etiqueta deberá de tener el siguiente texto: USO EXCLUSIVO DEL PERSONAL DE LA INBP



Imagen Referencial N° 01 - Etiqueta(s)

1.3. DE LA PRESENTACIÓN

ACABADOS

- La prenda debe estar planchada y vaporizada

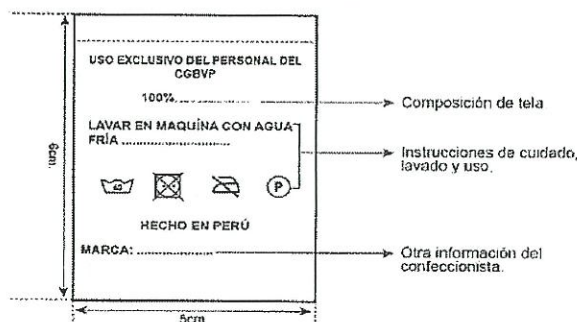
PRESENTACIÓN DE LA PRENDA

- La prenda deberá estar exenta de defectos de diseño, materiales y/o insumos; además exento de defectos de confección y acabados en su parte externa como interna, tales como: costuras saltadas, costuras asimétricas y no alineadas, hilos sueltos, mal planchado, defectos de fusonado, etc.

Av. Salaverry 2495, San Isidro, Lima 27 – Perú
Fono: (511) 399 1111 – anexo 1180
www.gob.pe/inbp



568



PERÚ Ministerio del Interior

Intendencia Nacional de Bomberos del Perú



"Decenio de la Igualdad de oportunidades para mujeres y hombres"
"Año del Bicentenario, de la consolidación de nuestra Independencia, y de la conmemoración de las heroicas batallas de Junín y Ayacucho"

EMBALAJE PRIMARIO

- Individual
- Cada indumentaria se interna dentro de una envoltura de polipropileno transparente cerrada, resistente al transporte, manipuleo y almacenamiento, según las normas: para confecciones de prendas de vestir – etiquetado para prendas de vestir y ropa para el hogar.
- Que garantice la integridad y asepsia de la indumentaria durante el almacenamiento y transporte.

EMBALAJE SECUNDARIO

- Cajas de cartón nuevas y resistentes que garanticen la integridad, orden, conservación, transporte y adecuado almacenamiento.
- Cajas que faciliten su conteo y fácil apilamiento.
- Cajas debidamente rotuladas indicando nombre del bien, cantidad.
- Debe descartarse la utilización de cajas de productos comestibles o productos de tocador, entre otros.



INTENDENCIA NACIONAL DE BOMBEROS DEL PERÚ
LICITACIÓN PÚBLICA N° 05-2024-INBP-1- PRIMERA CONVOCATORIA
"ADQUISICIÓN DE KIT DE INDUMENTARIA PARA BOMBEROS DEL CUERPO GENERAL DE BOMBEROS VOLUNTARIOS DEL PERÚ Y KIT DE INDUMENTARIA PARA CHOFERES MAQUINISTAS DE LA INTENDENCIA NACIONAL DE BOMBEROS DEL PERÚ"

864



PERÚ Ministerio del Interior

Intendencia Nacional de Bomberos del Perú



"Decenio de la Igualdad de oportunidades para mujeres y hombres"
"Año del Bicentenario, de la consolidación de nuestra Independencia, y de la conmemoración de las heroicas batallas de Junín y Ayacucho"

1.4. CANTIDAD Y DISTRIBUCIÓN DE GORRA TIPO JOCKEY PARA CHOFERES MAQUINISTAS DE LA INBP

La cantidad y distribución es de acuerdo al cuadro adjunto.

COMANDANCIA DEPARTAMENTAL	CHOFERES MAQUINISTA X COMANDANCIA DEPARTAMENTAL	UM
01 CD - PIURA	28	UM
02 CD - LAMBAYEQUE	18	UM
03 CD - LA LIBERTAD	30	UM
04 CD - LIMA CENTRO	58	UM
05 CD - CALLAO	37	UM
06 CD - ICA	28	UM
07 CD - AREQUIPA	17	UM
08 CD - TACNA	30	UM
09 CD - CUSCO	25	UM
10 CD - JUNIN CENTRO	9	UM
11 CD - LORETO	16	UM
12 CD - UCAYALI	8	UM
13 CD - ANCASH	13	UM
14 CD - HUANUCO	12	UM
15 CD - JUNIN ORIENTE	17	UM
16 CD - MADRE DE DIOS	3	UM
17 CD - SAN MARTIN	21	UM
18 CD - TUMBES	6	UM
19 CD - APURIMAC	10	UM
20 CD - PUNO	8	UM
21 CD - MOQUEGUA	22	UM
22 CD - AMAZONAS	5	UM
23 CD - CAJAMARCA	7	UM
24 CD - LIMA SUR	62	UM
25 CD - LIMA NORTE	41	UM
26 CD - AYACUCHO	8	UM
27 CD - HUANCANELICA	5	UM
SGRMM	82	UM
TOTAL	626	

Nota: Las medidas de confección son aproximadas, estas pueden variar de acuerdo a la confección de la prenda, sin embargo, estas no deben de cambiar la funcionalidad, calidad, comodidad y/o simetría y armonía entre las partes de la prenda o en su conjunto.

Av. Salaverry 2495, San Isidro, Lima 27 – Perú
Fono: (511) 399 1111 – anexo 1180
www.gob.pe/inbp



BICENTENARIO PERÚ 2024



INTENDENCIA NACIONAL DE BOMBEROS DEL PERÚ
LICITACIÓN PÚBLICA N° 05-2024-INBP-1- PRIMERA CONVOCATORIA
"ADQUISICIÓN DE KIT DE INDUMENTARIA PARA BOMBEROS DEL CUERPO GENERAL DE BOMBEROS VOLUNTARIOS DEL PERÚ Y KIT DE INDUMENTARIA PARA CHOFERES MAQUINISTAS DE LA INTENDENCIA NACIONAL DE BOMBEROS DEL PERÚ"



PERÚ Ministerio del Interior



Intendencia Nacional de Bomberos del Perú



565

"Decenio de la Igualdad de oportunidades para mujeres y hombres"
"Año del Bicentenario, de la consolidación de nuestra independencia, y de la conmemoración de las heroicas batallas de Junín y Ayacucho"

ANEXO N°15
CORREA

1. CARACTERÍSTICAS TÉCNICAS DE CORREA

DESCRIPCIÓN	
MODELO	Cómoda y anatómica que se acondicione ergonómicamente al uso del usuario
MATERIAL	
Composición	Nylon
Tipo	Tejido triple
Color	Negro
N° de estrías	7 columnas por pulgada mínimo, compacto doble cara
Tejido	En Nylon
Espesor	3 mm
Ancho	45 mm
Largo	127.5 cm (según talla)
Peso	50 gramos Metro lineal mínimo
HEBILLA	
Material	Metal niquelado mate
Peso	50 gramos mínimo
Modelo	
Hebillas principal	De forma rectangular de 3.9 cm de ancho x 5.9 cm de largo externo. Largo interno de 4.5 cm, según gráfico.
Hebillas triangular	De 4.6 cm de ancho x 5.6 cm de alto, según gráfico.
Cuerpo	Cinta de nylon de 4.5 cm ancho x 127.5 cm de largo (según talla), pegar en centro de correa velcro lado felpado de 3.8 cm de ancho x 42 cm de largo, según gráfico.
Cinta nylon	Cinta nylon pegado con máquina 301, de dimensión 2.54 cm de ancho x 13.5 cm de largo, en el medio sujetara con atraque en ambos costados a la hebilla triangular. Pegar velcro lado cepillado de 2.54 cm de ancho x 5.5 cm cerca a la hebilla principal y pegar velcro lado felpado de 2.54 cm de ancho x 5.5 cm de largo cerca a la hebilla triangular, según gráfico.
PUNTERA	
Material	Nylon pegado un Velcro. Pegar velcro por el lado cepillado de 3.8 cm de ancho x 12.5 cm de largo.
CONFECCION	Dimensiones:127 cm. mínimo (sin hebillas)
ACABADOS	Buena presentación exento de fallas en el tejido.
EMPAQUE	La correa será enrollada dentro de la caja

Nota: Las medidas de confección son aproximadas, estas pueden variar de acuerdo a la confección de la prenda, sin embargo, estas no deben de cambiar la funcionalidad, calidad, comodidad y/o simetría y armonía entre las partes de la prenda o en su conjunto.

Av. Salaverry 2495, San Isidro, Lima 27 – Perú
Fono: (511) 399 1111 – anexo 1180
www.gob.pe/inbp



BICENTENARIO
PERÚ
2024



PERÚ Ministerio del Interior

Intendencia Nacional de Bomberos del Perú



"Decenio de la igualdad de oportunidades para mujeres y hombres"
"Año del Bicentenario, de la consolidación de nuestra Independencia, y de la conmemoración de las heroicas batallas de Junín y Ayacucho"

1.1. ETIQUETA (S) PARA BOMBEROS DEL CGBVP:

- Ubicada en la parte interna de la prenda.
- Etiqueta de talla. - Etiqueta Satinada Blanca resistente al planchado. En fondo blanco con letras negras, serán cosidas durante el cerrado en la parte de la hebilla de la correa.



Imagen Referencial N° 01 - Etiqueta(s)

- Etiqueta de marca y cuidado. - Etiqueta Satinada Blanca resistente al planchado. En fondo blanco con letras negras. Consignando: Composición de la fibra, Instrucciones de cuidado y conservación en español. Indicando: tipo de lavado, tipo de blanqueo, tipo de secado, tipo de planchado, deberá indicar Hecho en Perú, otra información relevante y serán cosidas durante el cerrado en la parte de la hebilla de la correa
- La etiqueta deberá de tener el siguiente texto: USO EXCLUSIVO DEL PERSONAL DEL CGBVP.

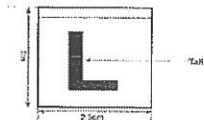

Imagen Referencial N° 02 - Etiqueta(s)

1.2. ETIQUETA (S) PARA CHOFERES MAQUINISTAS DE LA INBP:

- Ubicada en la parte interna de la prenda.
- Etiqueta de talla. - Etiqueta Satinada Blanca resistente al planchado. En fondo blanco con letras negras, serán cosidas durante el cerrado en la parte de la hebilla de la correa.

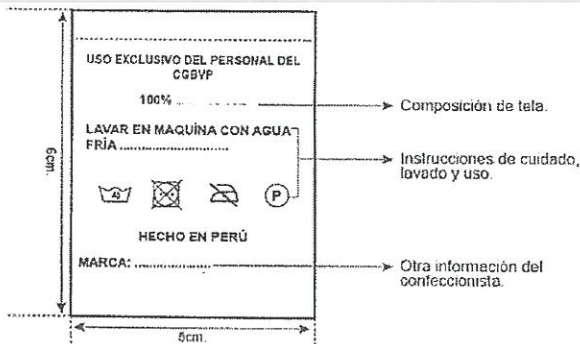

Imagen Referencial N° 03 - Etiqueta(s)



PERÚ Ministerio del Interior

Intendencia Nacional de Bomberos del Perú



"Decenio de la Igualdad de Oportunidades para mujeres y hombres"
 "Año del Bicentenario, de la consolidación de nuestra Independencia, y de la conmemoración de las heroicas batallas de Junín y Ayacucho"

- Etiqueta de marca y cuidado. - Etiqueta Satinada Blanca resistente al planchado. En fondo blanco con letras negras. Consignando: Composición de la fibra, Instrucciones de cuidado y conservación en español. Indicando: tipo de lavado, tipo de blanqueo, tipo de secado, tipo de planchado, deberá indicar Hecho en Perú, otra información relevante y serán cosidas durante el cerrado en la parte de la hebilla de la correa.
- La etiqueta deberá de tener el siguiente texto: USO EXCLUSIVO DEL PERSONAL DEL CGBVP.



Imagen Referencial N° 04 - Etiqueta(s)

1.3. DE LA PRESENTACIÓN

PRESENTACIÓN DE LA PRENDA

- La prenda deberá estar exenta de defectos de diseño, materiales y/o insumos; además exento de defectos de confección y acabados en su parte externa como interna, tales como: costuras saltadas, costuras asimétricas y no alineadas, hilos sueltos, mal planchado, defectos de fusonado, etc.

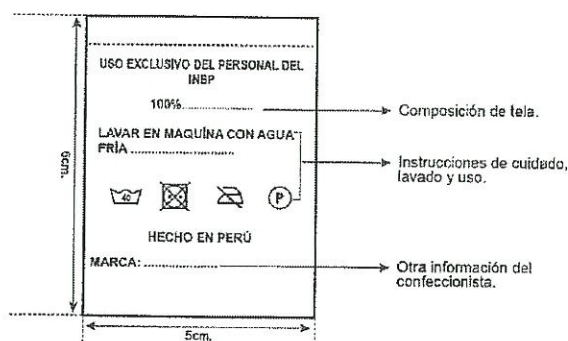
EMBALAJE PRIMARIO

- Individual
- Cada indumentaria se interna dentro de una envoltura de polipropileno transparente cerrada, resistente al transporte, manipuleo y almacenamiento, según las normas: para confecciones de prendas de vestir – etiquetado para prendas de vestir y ropa para el hogar.
- Que garantice la integridad y asepsia de la indumentaria durante el almacenamiento y transporte.

EMBALAJE SECUNDARIO

- Cajas de cartón nuevas y resistentes que garanticen la integridad, orden, conservación, transporte y adecuado almacenamiento.
- Cajas que faciliten su conteo y fácil apilamiento.
- Cajas debidamente rotuladas indicando nombre del bien, cantidad.
- Debe descartarse la utilización de cajas de productos comestibles o productos de tocador, entre otros.

Av. Salaverry 2495, San Isidro, Lima 27 – Perú
 Fono: (511) 399 1111 – anexo 1180
 www.gob.pe/inbp



BICENTENARIO
 PERÚ
 2024

562



"Decenio de la Igualdad de oportunidades para mujeres y hombres"
"Año del Bicentenario, de la consolidación de nuestra Independencia, y de la conmemoración de las heroicas batallas de Junín y Ayacucho"



1.4. CANTIDAD POR TALLA Y DISTRIBUCIÓN DE CORREA.

Las tallas por requerir serán de medidas universales (XS, S, M, L, XL y 2XL,3XL,4XL), el diseño del logo será proporcionado en formato digital por el área usuaria al proveedor al día hábil siguiente de firmado el contrato.

1.4.1. BOMBEROS - CGBVP

N°	DEPENDENCIA	INDICADOR	UNID.	CANTIDAD	TALLAS							4XL	3XL	2XL	XL	L	M	S	XS	TOTAL	UNID.	CANTIDAD	XS	S	M	L	XL	2XL	3XL	4XL	4XL
1	01 CD - PIURA	13	UN	245	0	19	82	97	44	3	0	0	0	0	0	0	0	0	0	0	0	0	0	0	0	0	0	0	0	0	0
2	02 CD - ILMAYQUE	9	UN	279	10	22	55	63	24	5	0	0	0	0	0	0	0	0	0	0	0	0	0	0	0	0	0	0	0	0	0
3	03 CD - LA LIGERIA	14	UN	564	12	79	197	194	70	17	1	0	0	0	0	0	0	0	0	0	0	0	0	0	0	0	0	0	0	0	0
4	04 CD - LIMA CENTRO	19	UN	1073	24	195	582	536	265	63	7	1	0	0	0	0	0	0	0	0	0	0	0	0	0	0	0	0	0	0	0
5	05 CD - CALLAO	12	UN	701	5	68	233	278	142	31	4	0	0	0	0	0	0	0	0	0	0	0	0	0	0	0	0	0	0	0	0
6	06 CD - ICA	11	UN	359	1	31	133	106	65	15	8	0	0	0	0	0	0	0	0	0	0	0	0	0	0	0	0	0	0	0	0
7	07 CD - AREQUIPA	13	UN	271	2	18	83	111	48	7	2	0	0	0	0	0	0	0	0	0	0	0	0	0	0	0	0	0	0	0	0
8	08 CD - TACNA	16	UN	558	35	25	83	200	100	29	5	0	0	0	0	0	0	0	0	0	0	0	0	0	0	0	0	0	0	0	0
9	09 CD - TUSCO	15	UN	554	50	100	150	120	100	10	4	0	0	0	0	0	0	0	0	0	0	0	0	0	0	0	0	0	0	0	0
10	10 CD - JUNIN CENTRO	5	UN	168	1	26	72	54	10	5	0	0	0	0	0	0	0	0	0	0	0	0	0	0	0	0	0	0	0	0	0
11	11 CD - LORETO	9	UN	223	4	35	103	58	15	6	0	0	0	0	0	0	0	0	0	0	0	0	0	0	0	0	0	0	0	0	0
12	12 CD - UCAYALI	4	UN	202	0	3	49	32	8	9	1	0	0	0	0	0	0	0	0	0	0	0	0	0	0	0	0	0	0	0	0
13	13 CD - ANCASH	7	UN	193	2	28	63	64	37	4	0	0	0	0	0	0	0	0	0	0	0	0	0	0	0	0	0	0	0	0	0
14	14 CD - HUANCUCO-PASCO	5	UN	138	2	26	51	44	11	3	1	0	0	0	0	0	0	0	0	0	0	0	0	0	0	0	0	0	0	0	0
15	15 CD - JUNIN ORIENTE-PASCO	10	UN	247	0	14	62	55	1	13	2	0	0	0	0	0	0	0	0	0	0	0	0	0	0	0	0	0	0	0	0
16	16 CD - MADRE DE DIOS	3	UN	67	0	2	11	20	20	4	1	0	0	0	0	0	0	0	0	0	0	0	0	0	0	0	0	0	0	0	0
17	17 CD - SAN MARTIN	5	UN	157	2	11	62	42	30	10	0	0	0	0	0	0	0	0	0	0	0	0	0	0	0	0	0	0	0	0	0
18	18 CD - TUMBES	3	UN	91	0	12	29	27	20	3	0	0	0	0	0	0	0	0	0	0	0	0	0	0	0	0	0	0	0	0	0
19	19 CD - ARURIMAC	6	UN	221	41	45	45	45	40	5	0	0	0	0	0	0	0	0	0	0	0	0	0	0	0	0	0	0	0	0	0
20	20 CD - PUNO	5	UN	190	2	13	68	85	21	1	0	0	0	0	0	0	0	0	0	0	0	0	0	0	0	0	0	0	0	0	0
21	21 CD - MEGUENAS	8	UN	191	0	15	58	66	39	11	2	0	0	0	0	0	0	0	0	0	0	0	0	0	0	0	0	0	0	0	0
22	22 CD - ANAZONAS	3	UN	58	0	9	18	18	12	1	0	0	0	0	0	0	0	0	0	0	0	0	0	0	0	0	0	0	0	0	0
23	23 CD - COCHABAMBA	4	UN	242	1	20	48	53	20	2	3	0	0	0	0	0	0	0	0	0	0	0	0	0	0	0	0	0	0	0	0
24	24 CD - LIMA SUR	20	UN	563	13	119	302	317	158	42	12	0	0	0	0	0	0	0	0	0	0	0	0	0	0	0	0	0	0	0	0
25	25 CD - LIMA NORTE	14	UN	687	14	72	190	282	117	51	11	0	0	0	0	0	0	0	0	0	0	0	0	0	0	0	0	0	0	0	0
26	26 CD - AYACUCHO	6	UN	151	0	25	40	45	35	6	0	0	0	0	0	0	0	0	0	0	0	0	0	0	0	0	0	0	0	0	0
27	27 CD - HUANCAYELICA	3	UN	62	0	6	52	4	0	0	0	0	0	0	0	0	0	0	0	0	0	0	0	0	0	0	0	0	0	0	0
28	COMANDO NACIONAL	1	UN	30	0	1	3	12	9	2	3	0	0	0	0	0	0	0	0	0	0	0	0	0	0	0	0	0	0	0	0
TOTAL				8,510	211	1,333	2,908	2,878	2,461	351	67	1	0	0	0	0	0	0	0	0	0	0	0	0	0	0	0	0	0	0	0

Av. Salaverry 2495, San Isidro, Lima 27 - Perú
Fono: (511) 399 1111 - anexo 1180
www.gob.pe/inbp



812

INTENDENCIA NACIONAL DE BOMBEROS DEL PERÚ
LICITACIÓN PÚBLICA N° 05-2024-INBP-1- PRIMERA CONVOCATORIA
"ADQUISICIÓN DE KIT DE INDUMENTARIA PARA BOMBEROS DEL CUERPO GENERAL DE BOMBEROS VOLUNTARIOS DEL PERÚ Y KIT DE INDUMENTARIA PARA CHOFERES MAQUINISTAS DE LA INTENDENCIA NACIONAL DE BOMBEROS DEL PERÚ"



"Decenio de la Igualdad de oportunidades para mujeres y hombres"
"Año del Bicentenario, de la consolidación de nuestra independencia, y de la conmemoración de las heroicas batallas de Junín y Ayacucho"



1.4.2. MAQUINISTAS - INBP

N°	DEPENDENCIA	NRO. CAS	UM	CANTIDAD TOTAL	TALLAS					
					S	M	L	XL	2XL	3XL
1	01 CD - PIURA	13	UN	28	0	12	10	3	3	0
2	02 CD - LAMBAYEQUE	9	UN	18	0	6	6	4	2	0
3	03 CD - LA LIBERTAD	14	UN	30	0	3	10	11	5	1
4	04 CD - LIMA CENTRO	19	UN	58	2	10	23	15	5	3
5	05 CD - CALLAO	12	UN	37	0	5	8	12	9	3
6	06 CD - ICA	11	UN	28	0	9	12	5	2	0
7	07 CD - AREQUIPA	13	UN	17	0	2	9	5	1	0
8	08 CD - TACNA	16	UN	30	1	5	12	9	2	1
9	09 CD - CUSCO	15	UN	25	1	8	13	1	2	0
10	10 CD - JUNIN CENTRO	5	UN	9	0	2	6	1	0	0
11	11 CD - LORETO	9	UN	16	0	4	4	5	3	0
12	12 CD - UCAYALI	4	UN	8	0	0	6	2	0	0
13	13 CD - ANCASH	7	UN	13	0	2	9	1	1	0
14	14 CD - HUANCUCO-PASCO	5	UN	12	0	1	2	5	4	0
15	15 CD - JUNIN ORIENTE-PASCO	10	UN	17	0	4	10	2	1	0
16	16 CD - MADRE DE DIOS	3	UN	3	0	1	1	0	1	0
17	17 CD - SAN MARTIN	9	UN	21	1	6	5	6	3	0
18	18 CD - TUMBES	3	UN	6	0	1	1	3	1	0
19	19 CD - APURIMAC	6	UN	10	0	5	5	0	0	0
20	20 CD - PUNO	5	UN	8	1	2	5	0	0	0
21	21 CD - MOQUEGUA	8	UN	22	2	2	11	7	0	0
22	22 CD - AMAZONAS	3	UN	5	0	0	5	0	0	0
23	23 CD - CAJAMARCA	4	UN	7	0	0	4	3	0	0
24	24 CD - LIMA SUR	20	UN	62	1	20	18	15	7	1
25	25 CD - LIMA NORTE	14	UN	41	0	11	12	11	7	0
26	26 CD - AYACUCHO	6	UN	8	0	1	4	3	0	0
27	27 CD - HUANCABELICA	3	UN	5	1	2	2	0	0	0
28	SGRMV	1	UN	82	0	27	27	27	1	0
TOTAL				626	10	151	240	156	60	9

Av. Salaverry 2496, San Isidro, Lima 27 - Perú
Fono: (51) 399 1111 - anexo 1160
www.gob.pe/inbp





PERÚ Ministerio del Interior

Intendencia Nacional de Bomberos del Perú



"Decenio de la Igualdad de oportunidades para mujeres y hombres"
"Año del Bicentenario, de la consolidación de nuestra Independencia, y de la conmemoración de las heroicas batallas de Junín y Ayacucho"

1.5. DISEÑO CORREA



Imagen Referencial N° 05 – Correa

Av. Salaverry 2495, San Isidro, Lima 27 – Perú
Fono: (511) 399 1111 – anexo 1180
www.gob.pe/inbp



INTENDENCIA NACIONAL DE BOMBEROS DEL PERÚ
 LICITACIÓN PÚBLICA N° 05-2024-INBP-1- PRIMERA CONVOCATORIA
 "ADQUISICIÓN DE KIT DE INDUMENTARIA PARA BOMBEROS DEL CUERPO GENERAL DE BOMBEROS VOLUNTARIOS
 DEL PERÚ Y KIT DE INDUMENTARIA PARA CHOFERES MAQUINISTAS DE LA INTENDENCIA NACIONAL DE BOMBEROS
 DEL PERÚ"

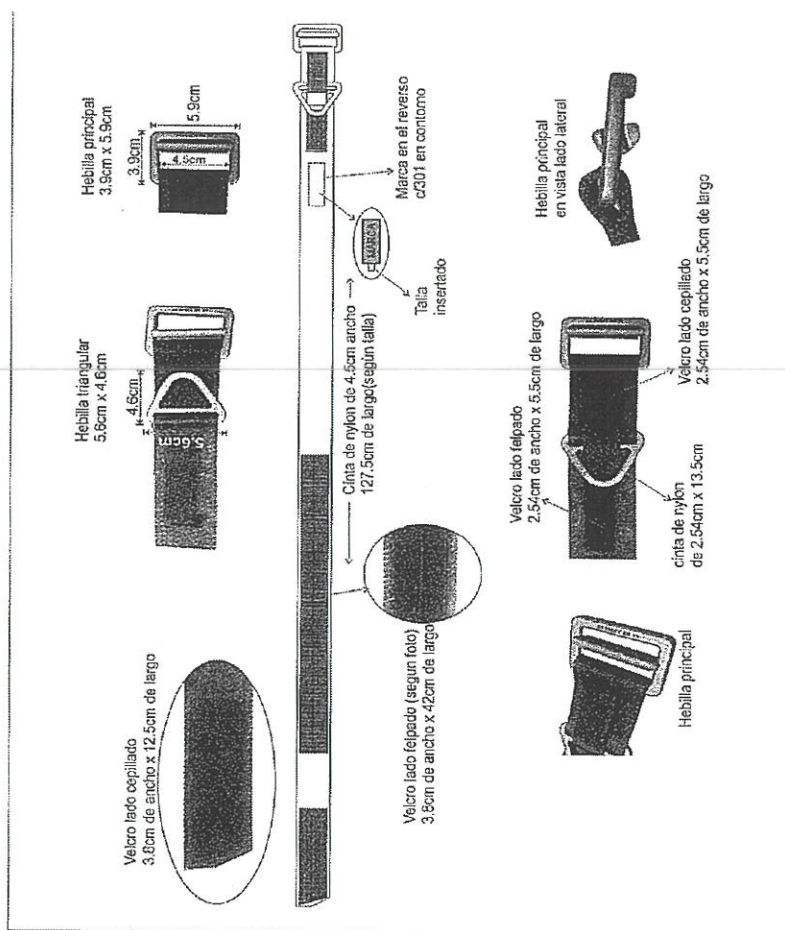

PERÚ Ministerio del Interior

Intendencia Nacional
de Bomberos del Perú



559

Anexo N°16

LOGO POR COMANDANCIA DEPARTAMENTAL / COMANDO NACIONAL - CGBVP

01 CD - PIURA



02 CD - LAMBAYEQUE



03 CD - LA LIBERTAD



04 CD - LIMA CENTRO



05 CD - CALLAO



06 CD - ICA



Av. Salaverry 2495, San Isidro, Lima 27 - Perú
 Fono: (511) 399 1111 - anexo 1180
 www.gob.pe/inbp



BICENTENARIO
PERÚ
2024

810

INTENDENCIA NACIONAL DE BOMBEROS DEL PERÚ
LICITACIÓN PÚBLICA N° 05-2024-INBP-1- PRIMERA CONVOCATORIA
"ADQUISICIÓN DE KIT DE INDUMENTARIA PARA BOMBEROS DEL CUERPO GENERAL DE BOMBEROS VOLUNTARIOS DEL PERÚ Y KIT DE INDUMENTARIA PARA CHOFERES MAQUINISTAS DE LA INTENDENCIA NACIONAL DE BOMBEROS DEL PERÚ"



PERÚ

Ministerio del Interior

Intendencia Nacional de Bomberos del Perú



550

07 CD - AREQUIPA



08 CD - TACNA



09 CD - CUSCO



10 CD - JUNIN CENTRO



11 CD - LORETO



12 CD - UCAYALI

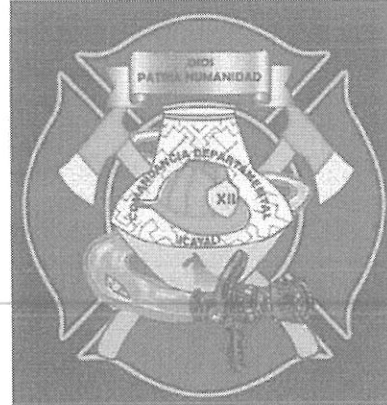

Av. Salaverry 2495, San Isidro, Lima 27 - Perú
Fono: (511) 399 1111 - anexo 1180
www.gob.pe/inbp



BICENTENARIO
PERÚ
2024

INTENDENCIA NACIONAL DE BOMBEROS DEL PERÚ
 LICITACIÓN PÚBLICA N° 05-2024-INBP-1- PRIMERA CONVOCATORIA
 "ADQUISICIÓN DE KIT DE INDUMENTARIA PARA BOMBEROS DEL CUERPO GENERAL DE BOMBEROS VOLUNTARIOS
 DEL PERÚ Y KIT DE INDUMENTARIA PARA CHOFERES MAQUINISTAS DE LA INTENDENCIA NACIONAL DE BOMBEROS
 DEL PERÚ"



PERÚ Ministerio del Interior

Intendencia Nacional
 de Bomberos del Perú



554

13 CD - ANCASH



14 CD - HUANUCO
 SIN LOGO

15 CD - JUNIN ORIENTE



16 CD - MADRE DE DIOS



17 CD - SAN MARTIN



18 CD - TUMBES



Av. Salaverry 2495, San Isidro, Lima 27 - Perú
 Fono: (511) 399 1111 - anexo 1180
 www.gob.pe/inbp



BICENTENARIO
 PERU
 2024

INTENDENCIA NACIONAL DE BOMBEROS DEL PERÚ
LICITACIÓN PÚBLICA N° 05-2024-INBP-1- PRIMERA CONVOCATORIA
"ADQUISICIÓN DE KIT DE INDUMENTARIA PARA BOMBEROS DEL CUERPO GENERAL DE BOMBEROS VOLUNTARIOS
DEL PERÚ Y KIT DE INDUMENTARIA PARA CHOFERES MAQUINISTAS DE LA INTENDENCIA NACIONAL DE BOMBEROS
DEL PERÚ"

556



PERÚ Ministerio del Interior Intendencia Nacional de Bomberos del Perú



19 CD – APURIMAC SIN LOGO	20 CD - PUNO
21 CD – MOQUEGUA 	22 CD – AMAZONAS
23 CD – CAJAMARCA 	24 CD – LIMA SUR



Handwritten signatures and initials in blue ink.

Av. Salaverry 2495, San Isidro, Lima 27 – Perú
Fono: (511) 399 1111 – anexo 1180
www.gob.pe/inbp

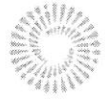

BICENTENARIO PERÚ 2024

INTENDENCIA NACIONAL DE BOMBEROS DEL PERÚ
 LICITACIÓN PÚBLICA N° 05-2024-INBP-1- PRIMERA CONVOCATORIA
 "ADQUISICIÓN DE KIT DE INDUMENTARIA PARA BOMBEROS DEL CUERPO GENERAL DE BOMBEROS VOLUNTARIOS
 DEL PERÚ Y KIT DE INDUMENTARIA PARA CHOFERES MAQUINISTAS DE LA INTENDENCIA NACIONAL DE BOMBEROS
 DEL PERÚ"



PERÚ

Ministerio del Interior

Intendencia Nacional
de Bomberos del Perú



555

25 CD – LIMA NORTE



26 CD - AYACUCHO

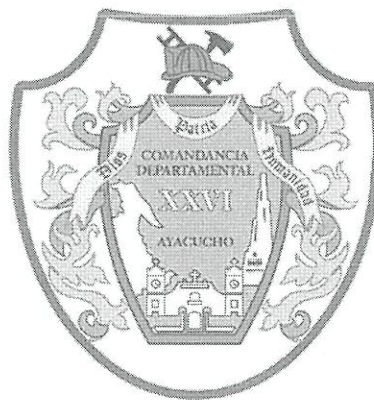

27 CD – HUANCAMELICA



COMANDO NACIONAL



PARCHE DIVISA CGBVP



PARCHE BOMBEROS PERÚ



Av. Salaverry 2495, San Isidro, Lima 27 – Perú
 Fono: (511) 399 1111 – anexo 1180
 www.gob.pe/inbp

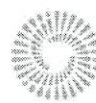

INTENDENCIA NACIONAL DE BOMBEROS DEL PERÚ
LICITACIÓN PÚBLICA N° 05-2024-INBP-1- PRIMERA CONVOCATORIA
"ADQUISICIÓN DE KIT DE INDUMENTARIA PARA BOMBEROS DEL CUERPO GENERAL DE BOMBEROS VOLUNTARIOS DEL PERÚ Y KIT DE INDUMENTARIA PARA CHOFERES MAQUINISTAS DE LA INTENDENCIA NACIONAL DE BOMBEROS DEL PERÚ"

551



PERÚ

Ministerio del Interior

Intendencia Nacional de Bomberos del Perú



LOGO DE LA INBP

<p>SUBDIRECCIÓN DE GESTIÓN DE RECURSOS MATERIALES Y MANTENIMIENTO - SGRMM</p>  	<p>INTENDENCIA NACIONAL DE BOMBEROS DEL PERÚ - INBP</p> 
---	--



CC

Handwritten signature

Av. Salaverry 2495, San Isidro, Lima 27 – Perú
Fono: (511) 399 1111 – anexo 1180
www.gob.pe/inbp



BICENTENARIO
PERÚ
2024

Handwritten signature

Handwritten signature

3.2. REQUISITOS DE CALIFICACIÓN

B	EXPERIENCIA DEL POSTOR EN LA ESPECIALIDAD
	<p><u>Requisitos:</u></p> <p>Ítem 01</p> <p>El postor debe acreditar un monto facturado acumulado equivalente a S/ 500,000.00 (Quinientos Mil con 00/100 Soles), por la venta de bienes iguales o similares al objeto de la convocatoria, durante los ocho (8) años anteriores a la fecha de la presentación de ofertas que se computarán desde la fecha de la conformidad o emisión del comprobante de pago, según corresponda.</p> <p>Se consideran bienes similares a los siguientes: confecciones de uniformes de trabajo, confecciones de prendas de faena, confección de prendas de vestir en general, confección de uniformes de trabajo, correas, confección de prendas de seguridad.</p> <p>Ítem 02</p> <p>El postor debe acreditar un monto facturado acumulado equivalente a S/ 800,000.00 (Ochocientos Mil con 00/100 Soles), por la venta de bienes iguales o similares al objeto de la convocatoria, durante los ocho (8) años anteriores a la fecha de la presentación de ofertas que se computarán desde la fecha de la conformidad o emisión del comprobante de pago, según corresponda.</p> <p>Se consideran bienes similares a los siguientes: confecciones de uniformes de trabajo, confecciones de prendas de faena, confección de prendas de vestir en general, confección de uniformes de trabajo, correas, confección de prendas de seguridad.</p> <p>Ítem 03</p> <p>El postor debe acreditar un monto facturado acumulado equivalente a S/ 1,200,000.00 (Un Millón Doscientos Mil con 00/100 Soles), por la venta de bienes iguales o similares al objeto de la convocatoria, durante los ocho (8) años anteriores a la fecha de la presentación de ofertas que se computarán desde la fecha de la conformidad o emisión del comprobante de pago, según corresponda.</p> <p>Se consideran bienes similares a los siguientes: confecciones de uniformes de trabajo, confecciones de prendas de faena, confección de prendas de vestir en general, confección de uniformes de trabajo, correas, confección de prendas de seguridad.</p> <p>Ítem 04</p> <p>El postor debe acreditar un monto facturado acumulado equivalente a S/ 1,000,000.00 (Un Millón con 00/100 Soles), por la venta de bienes iguales o similares al objeto de la convocatoria, durante los ocho (8) años anteriores a la fecha de la presentación de ofertas que se computarán desde la fecha de la conformidad o emisión del comprobante de pago, según corresponda.</p> <p>Se consideran bienes similares a los siguientes: confecciones de uniformes de trabajo, confecciones de prendas de faena, confección de prendas de vestir en general, confección de uniformes de trabajo, correas, confección de prendas de seguridad.</p> <p>Ítem 05</p> <p>El postor debe acreditar un monto facturado acumulado equivalente a S/ 1,000,000.00 (Un Millón con 00/100 Soles), por la venta de bienes iguales o similares al objeto de la convocatoria, durante los ocho (8) años anteriores a la fecha de la presentación de ofertas que se computarán desde la fecha de la conformidad o emisión del comprobante de pago, según corresponda.</p> <p>En el caso de postores que declaren en el Anexo N° 1 tener la condición de micro y pequeña empresa, se acredita una experiencia de S/ 112,000.00 (Ciento Doce Mil con 00/100 Soles) , por la venta de bienes iguales o similares al objeto de la convocatoria, durante los ocho (8) años anteriores a la fecha de la presentación de ofertas que se computarán desde la fecha de la conformidad o emisión del comprobante de pago, según corresponda. En el caso de consorcios, todos los integrantes deben contar con la condición de micro y pequeña empresa.</p> <p>Se consideran bienes similares a los siguientes: confecciones de uniformes de trabajo, confecciones de prendas de faena, confección de prendas de vestir en general, confección de uniformes de trabajo, correas, confección de prendas de seguridad.</p>

Ítem 06

El postor debe acreditar un monto facturado acumulado equivalente a S/ 1,000,000.00 (Un Millón con 00/100 Soles), por la venta de bienes iguales o similares al objeto de la convocatoria, durante los ocho (8) años anteriores a la fecha de la presentación de ofertas que se computarán desde la fecha de la conformidad o emisión del comprobante de pago, según corresponda.

Se consideran bienes similares a los siguientes: confecciones de uniformes de trabajo, confecciones de prendas de faena, confección de prendas de vestir en general, confección de uniformes de trabajo, correas, confección de prendas de seguridad.

Ítem 07

El postor debe acreditar un monto facturado acumulado equivalente a S/ 300,000.00 (Trecientos Mil con 00/100 Soles), por la venta de bienes iguales o similares al objeto de la convocatoria, durante los ocho (8) años anteriores a la fecha de la presentación de ofertas que se computarán desde la fecha de la conformidad o emisión del comprobante de pago, según corresponda.

En el caso de postores que declaren en el Anexo N° 1 tener la condición de micro y pequeña empresa, se acredita una experiencia de S/ 52,000.00 (Cincuenta y Dos Mil con 00/100 Soles) , por la venta de bienes iguales o similares al objeto de la convocatoria, durante los ocho (8) años anteriores a la fecha de la presentación de ofertas que se computarán desde la fecha de la conformidad o emisión del comprobante de pago, según corresponda. En el caso de consorcios, todos los integrantes deben contar con la condición de micro y pequeña empresa.

Se consideran bienes similares a los siguientes: ventas de todo tipo de gorras, confecciones de uniformes de trabajo, confección de prendas de faena, confección de prendas de vestir en general, confección de uniformes de trabajo y confección de prendas de seguridad.

Ítem 08

El postor debe acreditar un monto facturado acumulado equivalente a S/ 400,000.00 (Cuatrocientos Mil con 00/100 Soles), por la venta de bienes iguales o similares al objeto de la convocatoria, durante los ocho (8) años anteriores a la fecha de la presentación de ofertas que se computarán desde la fecha de la conformidad o emisión del comprobante de pago, según corresponda.

En el caso de postores que declaren en el Anexo N° 1 tener la condición de micro y pequeña empresa, se acredita una experiencia de S/ 64,000.00 (Sesenta y Cuatro Mil con 00/100 Soles), por la venta de bienes iguales o similares al objeto de la convocatoria, durante los ocho (8) años anteriores a la fecha de la presentación de ofertas que se computarán desde la fecha de la conformidad o emisión del comprobante de pago, según corresponda. En el caso de consorcios, todos los integrantes deben contar con la condición de micro y pequeña empresa.

Se consideran bienes similares a los siguientes: ventas de todo tipo de gorras, confecciones de uniformes de trabajo, confección de prendas de faena, confección de prendas de vestir en general, confección de uniformes de trabajo y confección de prendas de seguridad.

Acreditación:

La experiencia del postor en la especialidad se acreditará con copia simple de (i) contratos u órdenes de compra, y su respectiva conformidad o constancia de prestación; o (ii) comprobantes de pago cuya cancelación se acredite documental y fehacientemente, con voucher de depósito, nota de abono, reporte de estado de cuenta, cualquier otro documento emitido por Entidad del sistema financiero que acredite el abono o mediante cancelación en el mismo comprobante de pago¹⁰, correspondientes a un máximo de veinte (20) contrataciones.

En caso los postores presenten varios comprobantes de pago para acreditar una sola contratación, se debe acreditar que corresponden a dicha contratación; de lo contrario, se asumirá que los comprobantes acreditan contrataciones independientes, en cuyo caso solo se considerará, para la evaluación, las veinte (20) primeras contrataciones indicadas en el **Anexo N° 8** referido a la Experiencia del Postor en la Especialidad.

¹⁰ Cabe precisar que, de acuerdo con la **Resolución N° 0065-2018-TCE-S1 del Tribunal de Contrataciones del Estado**:

"... el solo sello de cancelado en el comprobante, cuando ha sido colocado por el propio postor, no puede ser considerado como una acreditación que produzca fehaciencia en relación a que se encuentra cancelado. Admitir ello equivaldría a considerar como válida la sola declaración del postor afirmando que el comprobante de pago ha sido cancelado"

(...)

"Situación diferente se suscita ante el sello colocado por el cliente del postor [sea utilizando el término "cancelado" o "pagado"] supuesto en el cual sí se contaría con la declaración de un tercero que brinde certeza, ante la cual debiera reconocerse la validez de la experiencia".

En el caso de suministro, solo se considera como experiencia la parte del contrato que haya sido ejecutada durante los ocho (8) años anteriores a la fecha de presentación de ofertas, debiendo adjuntarse copia de las conformidades correspondientes a tal parte o los respectivos comprobantes de pago cancelados.

En los casos que se acredite experiencia adquirida en consorcio, debe presentarse la promesa de consorcio o el contrato de consorcio del cual se desprenda fehacientemente el porcentaje de las obligaciones que se asumió en el contrato presentado; de lo contrario, no se computará la experiencia proveniente de dicho contrato.

Asimismo, cuando se presenten contratos derivados de procesos de selección convocados antes del 20.09.2012, la calificación se ceñirá al método descrito en la Directiva "Participación de Proveedores en Consorcio en las Contrataciones del Estado", debiendo presumirse que el porcentaje de las obligaciones equivale al porcentaje de participación de la promesa de consorcio o del contrato de consorcio. En caso que en dichos documentos no se consigne el porcentaje de participación se presumirá que las obligaciones se ejecutaron en partes iguales.

Si el titular de la experiencia no es el postor, consignar si dicha experiencia corresponde a la matriz en caso que el postor sea sucursal, o fue transmitida por reorganización societaria, debiendo acompañar la documentación sustentatoria correspondiente.

Si el postor acredita experiencia de otra persona jurídica como consecuencia de una reorganización societaria, debe presentar adicionalmente el **Anexo N° 9**.

Cuando en los contratos, órdenes de compra o comprobantes de pago el monto facturado se encuentre expresado en moneda extranjera, debe indicarse el tipo de cambio venta publicado por la Superintendencia de Banca, Seguros y AFP correspondiente a la fecha de suscripción del contrato, de emisión de la orden de compra o de cancelación del comprobante de pago, según corresponda.

Sin perjuicio de lo anterior, los postores deben llenar y presentar el **Anexo N° 8** referido a la Experiencia del Postor en la Especialidad.

Importante

En el caso de consorcios, solo se considera la experiencia de aquellos integrantes que se hayan comprometido, según la promesa de consorcio, a ejecutar el objeto materia de la convocatoria, conforme a la Directiva "Participación de Proveedores en Consorcio en las Contrataciones del Estado".

CAPÍTULO IV
FACTORES DE EVALUACIÓN

La evaluación se realiza sobre la base de cien (100) puntos.

Para determinar la oferta con el mejor puntaje y el orden de prelación de las ofertas, se considera lo siguiente:

FACTOR DE EVALUACIÓN	PUNTAJE / METODOLOGÍA PARA SU ASIGNACIÓN
A. PRECIO	
<u>Evaluación:</u> Se evaluará considerando el precio ofertado por el postor. <u>Acreditación:</u> Se acreditará mediante el documento que contiene el precio de la oferta (Anexo N° 6).	La evaluación consistirá en otorgar el máximo puntaje a la oferta de precio más bajo y otorgar a las demás ofertas puntajes inversamente proporcionales a sus respectivos precios, según la siguiente fórmula: $P_i = \frac{O_m \times PMP}{O_i}$ i = Oferta P _i = Puntaje de la oferta a evaluar O _i = Precio i O _m = Precio de la oferta más baja PMP = Puntaje máximo del precio [100] puntos

CAPÍTULO V PROFORMA DEL CONTRATO

Importante

Dependiendo del objeto del contrato, de resultar indispensable, puede incluirse cláusulas adicionales o la adecuación de las propuestas en el presente documento, las que en ningún caso pueden contemplar disposiciones contrarias a la normativa vigente ni a lo señalado en este capítulo.

Conste por el presente documento, la contratación de ADQUISICIÓN DE KIT DE INDUMENTARIA PARA BOMBEROS DEL CUERPO GENERAL DE BOMBEROS VOLUNTARIOS DEL PERÚ Y KIT DE INDUMENTARIA PARA CHOFERES MAQUINISTAS DE LA INTENDENCIA NACIONAL DE BOMBEROS DEL PERÚ, que celebra de una parte INTENDENCIA NACIONAL DE BOMBEROS DEL PERÚ, en adelante LA ENTIDAD, con RUC N° [...], con domicilio legal en [...], representada por [...], identificado con DNI N° [...], y de otra parte [...], con RUC N° [...], con domicilio legal en [...], inscrita en la Ficha N° [...] Asiento N° [...] del Registro de Personas Jurídicas de la ciudad de [...], debidamente representado por su Representante Legal, [...], con DNI N° [...], según poder inscrito en la Ficha N° [...], Asiento N° [...] del Registro de Personas Jurídicas de la ciudad de [...], a quien en adelante se le denominará EL CONTRATISTA en los términos y condiciones siguientes:

CLÁUSULA PRIMERA: ANTECEDENTES

Con fecha [...], el comité de selección adjudicó la buena pro de la LICITACIÓN PÚBLICA N° 05-2024-INBP-1 para la ADQUISICIÓN DE KIT DE INDUMENTARIA PARA BOMBEROS DEL CUERPO GENERAL DE BOMBEROS VOLUNTARIOS DEL PERÚ Y KIT DE INDUMENTARIA PARA CHOFERES MAQUINISTAS DE LA INTENDENCIA NACIONAL DE BOMBEROS DEL PERÚ, a [INDICAR NOMBRE DEL GANADOR DE LA BUENA PRO], cuyos detalles e importe constan en los documentos integrantes del presente contrato.

CLÁUSULA SEGUNDA: OBJETO

El presente contrato tiene por objeto la ADQUISICIÓN DE KIT DE INDUMENTARIA PARA BOMBEROS DEL CUERPO GENERAL DE BOMBEROS VOLUNTARIOS DEL PERÚ Y KIT DE INDUMENTARIA PARA CHOFERES MAQUINISTAS DE LA INTENDENCIA NACIONAL DE BOMBEROS DEL PERÚ.

CLÁUSULA TERCERA: MONTO CONTRACTUAL

El monto total del presente contrato asciende a [CONSIGNAR MONEDA Y MONTO], que incluye todos los impuestos de Ley.

Este monto comprende el costo del bien, todos los tributos, seguros, transporte, inspecciones, pruebas y, de ser el caso, los costos laborales conforme a la legislación vigente, así como cualquier otro concepto que pueda tener incidencia sobre la ejecución de la prestación materia del presente contrato.

CLÁUSULA CUARTA: DEL PAGO¹¹

LA ENTIDAD se obliga a pagar la contraprestación a EL CONTRATISTA en [INDICAR MONEDA], en [INDICAR EL DETALLE DEL PAGO ÚNICO O PAGOS A CUENTA, SEGÚN CORRESPONDA], luego de la recepción formal y completa de la documentación correspondiente, según lo establecido en el artículo 171 del Reglamento de la Ley de Contrataciones del Estado.

Para tal efecto, el responsable de otorgar la conformidad de la prestación deberá hacerlo en un plazo que no excederá de los siete (7) días de producida la recepción, salvo que se requiera efectuar pruebas que permitan verificar el cumplimiento de la obligación, en cuyo caso la

¹¹ En cada caso concreto, dependiendo de la naturaleza del contrato, podrá adicionarse la información que resulte pertinente a efectos de generar el pago.

conformidad se emite en un plazo máximo de quince (15) días, bajo responsabilidad de dicho funcionario.

LA ENTIDAD debe efectuar el pago dentro de los diez (10) días calendario siguientes de otorgada la conformidad de los bienes, siempre que se verifiquen las condiciones establecidas en el contrato para ello, bajo responsabilidad del funcionario competente.

En caso de retraso en el pago por parte de LA ENTIDAD, salvo que se deba a caso fortuito o fuerza mayor, EL CONTRATISTA tendrá derecho al pago de intereses legales conforme a lo establecido en el artículo 39 de la Ley de Contrataciones del Estado y en el artículo 171 de su Reglamento, los que se computan desde la oportunidad en que el pago debió efectuarse.

CLÁUSULA QUINTA: DEL PLAZO DE LA EJECUCIÓN DE LA PRESTACIÓN

El plazo de ejecución del presente contrato es de [...], el mismo que se computa desde [CONSIGNAR SI ES DEL DÍA SIGUIENTE DEL PERFECCIONAMIENTO DEL CONTRATO, DESDE LA FECHA QUE SE ESTABLEZCA EN EL CONTRATO O DESDE LA FECHA EN QUE SE CUMPLAN LAS CONDICIONES PREVISTAS EN EL CONTRATO PARA EL INICIO DE LA EJECUCIÓN, DEBIENDO INDICAR LAS MISMAS EN ESTE ÚLTIMO CASO. EN LA MODALIDAD DE LLAVE EN MANO DETALLAR EL PLAZO DE ENTREGA, SU INSTALACIÓN Y PUESTA EN FUNCIONAMIENTO].

CLÁUSULA SEXTA: PARTES INTEGRANTES DEL CONTRATO

El presente contrato está conformado por las bases integradas, la oferta ganadora, así como los documentos derivados del procedimiento de selección que establezcan obligaciones para las partes.

CLÁUSULA SÉTIMA: GARANTÍAS

EL CONTRATISTA entregó al perfeccionamiento del contrato la respectiva garantía incondicional, solidaria, irrevocable, y de realización automática en el país al solo requerimiento, a favor de LA ENTIDAD, por los conceptos, montos y vigencias siguientes:

- De fiel cumplimiento del contrato: [CONSIGNAR EL MONTO], a través de la [INDICAR EL TIPO DE GARANTÍA PRESENTADA] N° [INDICAR NÚMERO DEL DOCUMENTO] emitida por [SEÑALAR EMPRESA QUE LA EMITE]. Monto que es equivalente al diez por ciento (10%) del monto del contrato original, la misma que debe mantenerse vigente hasta la conformidad de la recepción de la prestación.

En el caso que corresponda, consignar lo siguiente:

- Garantía fiel cumplimiento por prestaciones accesorias: [CONSIGNAR EL MONTO], a través de la [INDICAR EL TIPO DE GARANTÍA PRESENTADA] N° [INDICAR NÚMERO DEL DOCUMENTO] emitida por [SEÑALAR EMPRESA QUE LA EMITE], la misma que debe mantenerse vigente hasta el cumplimiento total de las obligaciones garantizadas.

Importante

En los contratos derivados de procedimientos de selección por relación de ítems, cuando el monto del ítem adjudicado o la sumatoria de los montos de los ítems adjudicados sea igual o menor a doscientos mil Soles (S/ 200,000.00), no corresponde presentar garantía de fiel cumplimiento de contrato ni garantía de fiel cumplimiento por prestaciones accesorias, conforme a lo dispuesto en el literal a) del artículo 152 del Reglamento.

CLÁUSULA OCTAVA: EJECUCIÓN DE GARANTÍAS POR FALTA DE RENOVACIÓN

LA ENTIDAD puede solicitar la ejecución de las garantías cuando EL CONTRATISTA no las hubiere renovado antes de la fecha de su vencimiento, conforme a lo dispuesto en el literal a) del numeral 155.1 del artículo 155 del Reglamento de la Ley de Contrataciones del Estado.

CLÁUSULA NOVENA: ADELANTO DIRECTO

LA ENTIDAD otorgará [CONSIGNAR NÚMERO DE ADELANTOS A OTORGARSE] adelantos directos por el [CONSIGNAR PORCENTAJE QUE NO DEBE EXCEDER DEL 30% DEL MONTO DEL CONTRATO ORIGINAL] del monto del contrato original.

EL CONTRATISTA debe solicitar los adelantos dentro de [CONSIGNAR EL PLAZO Y OPORTUNIDAD PARA LA SOLICITUD], adjuntando a su solicitud la garantía por adelantos mediante carta fianza o póliza de caución acompañada del comprobante de pago correspondiente. Vencido dicho plazo no procederá la solicitud.

LA ENTIDAD debe entregar el monto solicitado dentro de [CONSIGNAR EL PLAZO] siguientes a la presentación de la solicitud del contratista."

CLÁUSULA DÉCIMA: RECEPCIÓN Y CONFORMIDAD DE LA PRESTACIÓN

La recepción y conformidad de la prestación se regula por lo dispuesto en el artículo 168 del Reglamento de la Ley de Contrataciones del Estado. La recepción será otorgada por [CONSIGNAR EL ÁREA O UNIDAD ORGÁNICA DE ALMACÉN O LA QUE HAGA SUS VECES] y la conformidad será otorgada por [CONSIGNAR EL ÁREA O UNIDAD ORGÁNICA QUE OTORGARÁ LA CONFORMIDAD] en el plazo máximo de [CONSIGNAR SIETE (7) DÍAS O MÁXIMO QUINCE (15) DÍAS, EN CASO SE REQUIERA EFECTUAR PRUEBAS QUE PERMITAN VERIFICAR EL CUMPLIMIENTO DE LA OBLIGACIÓN] días de producida la recepción.

De existir observaciones, LA ENTIDAD las comunica al CONTRATISTA, indicando claramente el sentido de estas, otorgándole un plazo para subsanar no menor de dos (2) ni mayor de ocho (8) días. Dependiendo de la complejidad o sofisticación de las subsanaciones a realizar el plazo para subsanar no puede ser menor de cinco (5) ni mayor de quince (15) días. Si pese al plazo otorgado, EL CONTRATISTA no cumpliera a cabalidad con la subsanación, LA ENTIDAD puede otorgar al CONTRATISTA periodos adicionales para las correcciones pertinentes. En este supuesto corresponde aplicar la penalidad por mora desde el vencimiento del plazo para subsanar.

Este procedimiento no resulta aplicable cuando los bienes manifiestamente no cumplan con las características y condiciones ofrecidas, en cuyo caso LA ENTIDAD no efectúa la recepción o no otorga la conformidad, según corresponda, debiendo considerarse como no ejecutada la prestación, aplicándose la penalidad que corresponda por cada día de atraso.

CLÁUSULA UNDÉCIMA: DECLARACIÓN JURADA DEL CONTRATISTA

EL CONTRATISTA declara bajo juramento que se compromete a cumplir las obligaciones derivadas del presente contrato, bajo sanción de quedar inhabilitado para contratar con el Estado en caso de incumplimiento.

CLÁUSULA DUODÉCIMA: RESPONSABILIDAD POR VICIOS OCULTOS

La recepción conforme de la prestación por parte de LA ENTIDAD no enerva su derecho a reclamar posteriormente por defectos o vicios ocultos, conforme a lo dispuesto por los artículos 40 de la Ley de Contrataciones del Estado y 173 de su Reglamento.

El plazo máximo de responsabilidad del contratista es de [CONSIGNAR TIEMPO EN AÑOS, NO MENOR DE UN (1) AÑO] año(s) contado a partir de la conformidad otorgada por LA ENTIDAD.

CLÁUSULA DÉCIMA TERCERA: PENALIDADES

Si EL CONTRATISTA incurre en retraso injustificado en la ejecución de las prestaciones objeto del contrato, LA ENTIDAD le aplica automáticamente una penalidad por mora por cada día de atraso, de acuerdo a la siguiente fórmula:

$$\text{Penalidad Diaria} = \frac{0.10 \times \text{monto vigente}}{F \times \text{plazo vigente en días}}$$

Donde:

F = 0.25 para plazos mayores a sesenta (60) días o;

F = 0.40 para plazos menores o iguales a sesenta (60) días.

El retraso se justifica a través de la solicitud de ampliación de plazo debidamente aprobado. Adicionalmente, se considera justificado el retraso y en consecuencia no se aplica penalidad, cuando EL CONTRATISTA acredite, de modo objetivamente sustentado, que el mayor tiempo transcurrido no le resulta imputable. En este último caso la calificación del retraso como justificado por parte de LA ENTIDAD no da lugar al pago de gastos generales ni costos directos de ningún tipo, conforme el numeral 162.5 del artículo 162 del Reglamento de la Ley de Contrataciones del

Estado.

Importante

De haberse previsto establecer penalidades distintas a la penalidad por mora, incluir dichas penalidades, los supuestos de aplicación de penalidad, la forma de cálculo de la penalidad para cada supuesto y el procedimiento mediante el cual se verifica el supuesto a penalizar, conforme el artículo 163 del Reglamento de la Ley de Contrataciones del Estado.

Estas penalidades se deducen de los pagos a cuenta o del pago final, según corresponda; o si fuera necesario, se cobra del monto resultante de la ejecución de la garantía de fiel cumplimiento.

Estos dos (2) tipos de penalidades pueden alcanzar cada una un monto máximo equivalente al diez por ciento (10%) del monto del contrato vigente, o de ser el caso, del ítem que debió ejecutarse.

Cuando se llegue a cubrir el monto máximo de la penalidad por mora o el monto máximo para otras penalidades, de ser el caso, LA ENTIDAD puede resolver el contrato por incumplimiento.

CLÁUSULA DÉCIMA CUARTA: RESOLUCIÓN DEL CONTRATO

Cualquiera de las partes puede resolver el contrato, de conformidad con el numeral 32.3 del artículo 32 y artículo 36 de la Ley de Contrataciones del Estado, y el artículo 164 de su Reglamento. De darse el caso, LA ENTIDAD procederá de acuerdo a lo establecido en el artículo 165 del Reglamento de la Ley de Contrataciones del Estado.

CLÁUSULA DÉCIMA QUINTA: RESPONSABILIDAD DE LAS PARTES

Cuando se resuelva el contrato por causas imputables a algunas de las partes, se debe resarcir los daños y perjuicios ocasionados, a través de la indemnización correspondiente. Ello no obsta la aplicación de las sanciones administrativas, penales y pecuniarias a que dicho incumplimiento diere lugar, en el caso que éstas correspondan.

Lo señalado precedentemente no exime a ninguna de las partes del cumplimiento de las demás obligaciones previstas en el presente contrato.

CLÁUSULA DÉCIMA SEXTA: ANTICORRUPCIÓN

EL CONTRATISTA declara y garantiza no haber, directa o indirectamente, o tratándose de una persona jurídica a través de sus socios, integrantes de los órganos de administración, apoderados, representantes legales, funcionarios, asesores o personas vinculadas a las que se refiere el artículo 7 del Reglamento de la Ley de Contrataciones del Estado, ofrecido, negociado o efectuado, cualquier pago o, en general, cualquier beneficio o incentivo ilegal en relación al contrato.

Asimismo, el CONTRATISTA se obliga a conducirse en todo momento, durante la ejecución del contrato, con honestidad, probidad, veracidad e integridad y de no cometer actos ilegales o de corrupción, directa o indirectamente o a través de sus socios, accionistas, participacionistas, integrantes de los órganos de administración, apoderados, representantes legales, funcionarios, asesores y personas vinculadas a las que se refiere el artículo 7 del Reglamento de la Ley de Contrataciones del Estado.

Además, EL CONTRATISTA se compromete a i) comunicar a las autoridades competentes, de manera directa y oportuna, cualquier acto o conducta ilícita o corrupta de la que tuviera conocimiento; y ii) adoptar medidas técnicas, organizativas y/o de personal apropiadas para evitar los referidos actos o prácticas.

Finalmente, EL CONTRATISTA se compromete a no colocar a los funcionarios públicos con los que deba interactuar, en situaciones reñidas con la ética. En tal sentido, reconoce y acepta la prohibición de ofrecerles a éstos cualquier tipo de obsequio, donación, beneficio y/o gratificación, ya sea de bienes o servicios, cualquiera sea la finalidad con la que se lo haga.

CLÁUSULA DÉCIMA SÉTIMA: MARCO LEGAL DEL CONTRATO

Sólo en lo no previsto en este contrato, en la Ley de Contrataciones del Estado y su Reglamento, en las directivas que emita el OSCE y demás normativa especial que resulte aplicable, serán de aplicación supletoria las disposiciones pertinentes del Código Civil vigente, cuando corresponda, y

demás normas de derecho privado.

CLÁUSULA DÉCIMA OCTAVA: SOLUCIÓN DE CONTROVERSIAS¹²

Las controversias que surjan entre las partes durante la ejecución del contrato se resuelven mediante conciliación o arbitraje, según el acuerdo de las partes.

Cualquiera de las partes tiene derecho a iniciar el arbitraje a fin de resolver dichas controversias dentro del plazo de caducidad previsto en la Ley de Contrataciones del Estado y su Reglamento.

Facultativamente, cualquiera de las partes tiene el derecho a solicitar una conciliación dentro del plazo de caducidad correspondiente, según lo señalado en el artículo 224 del Reglamento de la Ley de Contrataciones del Estado, sin perjuicio de recurrir al arbitraje, en caso no se llegue a un acuerdo entre ambas partes o se llegue a un acuerdo parcial. Las controversias sobre nulidad del contrato solo pueden ser sometidas a arbitraje.

El Laudo arbitral emitido es inapelable, definitivo y obligatorio para las partes desde el momento de su notificación, según lo previsto en el numeral 45.21 del artículo 45 de la Ley de Contrataciones del Estado.

CLÁUSULA DÉCIMA NOVENA: FACULTAD DE ELEVAR A ESCRITURA PÚBLICA

Cualquiera de las partes puede elevar el presente contrato a Escritura Pública corriendo con todos los gastos que demande esta formalidad.

CLÁUSULA VIGÉSIMA: DOMICILIO PARA EFECTOS DE LA EJECUCIÓN CONTRACTUAL

Las partes declaran el siguiente domicilio para efecto de las notificaciones que se realicen durante la ejecución del presente contrato:

DOMICILIO DE LA ENTIDAD: [.....]

DOMICILIO DEL CONTRATISTA: [CONSIGNAR EL DOMICILIO SEÑALADO POR EL POSTOR GANADOR DE LA BUENA PRO AL PRESENTAR LOS REQUISITOS PARA EL PERFECCIONAMIENTO DEL CONTRATO]

La variación del domicilio aquí declarado de alguna de las partes debe ser comunicada a la otra parte, formalmente y por escrito, con una anticipación no menor de quince (15) días calendario.

De acuerdo con las bases integradas, la oferta y las disposiciones del presente contrato, las partes lo firman por duplicado en señal de conformidad en la ciudad de [.....] al [CONSIGNAR FECHA].

"LA ENTIDAD"

"EL CONTRATISTA"

Importante

Este documento puede firmarse digitalmente si ambas partes cuentan con firma digital, según la Ley N° 27269, Ley de Firmas y Certificados Digitales¹³.

¹² De acuerdo con el numeral 225.3 del artículo 225 del Reglamento, las partes pueden recurrir al arbitraje ad hoc cuando las controversias deriven de procedimientos de selección cuyo valor estimado sea menor o igual a cinco millones con 00/100 soles (S/ 5 000 000,00).

¹³ Para mayor información sobre la normativa de firmas y certificados digitales ingresar a: <https://www.indecopi.gob.pe/web/firmas-digitales/firmar-y-certificados-digitales>

ANEXOS

ANEXO N° 1

DECLARACIÓN JURADA DE DATOS DEL POSTOR

Señores
COMITÉ DE SELECCIÓN
LICITACIÓN PÚBLICA N° 05-2024-INBP-1
Presente.-

El que se suscribe, [...], postor y/o Representante Legal de [CONSIGNAR EN CASO DE SER PERSONA JURÍDICA], identificado con [CONSIGNAR TIPO DE DOCUMENTO DE IDENTIDAD] N° [CONSIGNAR NÚMERO DE DOCUMENTO DE IDENTIDAD], con poder inscrito en la localidad de [CONSIGNAR EN CASO DE SER PERSONA JURÍDICA] en la Ficha N° [CONSIGNAR EN CASO DE SER PERSONA JURÍDICA] Asiento N° [CONSIGNAR EN CASO DE SER PERSONA JURÍDICA], **DECLARO BAJO JURAMENTO** que la siguiente información se sujeta a la verdad:

Nombre, Denominación o Razón Social :			
Domicilio Legal :			
RUC :	Teléfono(s) :		
Correo electrónico :			

Autorización de notificación por correo electrónico:

Autorizo que se notifiquen al correo electrónico indicado las siguientes actuaciones:

1. Solicitud de la descripción a detalle de todos los elementos constitutivos de la oferta.
2. Solicitud de reducción de la oferta económica.
3. Solicitud de subsanación de los requisitos para perfeccionar el contrato.
4. Solicitud para presentar los documentos para perfeccionar el contrato, según orden de prelación, de conformidad con lo previsto en el artículo 141 del Reglamento.
5. Respuesta a la solicitud de acceso al expediente de contratación.
6. Notificación de la orden de compra¹⁴

Asimismo, me comprometo a remitir la confirmación de recepción, en el plazo máximo de dos (2) días hábiles de recibida la comunicación.

[CONSIGNAR CIUDAD Y FECHA]

.....
Firma, Nombres y Apellidos del postor o Representante legal, según corresponda

Importante

La notificación dirigida a la dirección de correo electrónico consignada se entenderá válidamente efectuada cuando la Entidad reciba acuse de recepción.

¹⁴ Consignar en el caso de procedimientos de selección por relación de ítems, cuando el monto del valor estimado del ítem no supere los doscientos mil Soles (S/ 200 000.00), cuando se haya optado por perfeccionar el contrato con una orden de compra.

Importante

Cuando se trate de consorcios, la declaración jurada es la siguiente:

ANEXO N° 1

DECLARACIÓN JURADA DE DATOS DEL POSTOR

Señores

COMITÉ DE SELECCIÓN

LICITACIÓN PÚBLICA N° 05-2024-INBP-1

Presente.-

El que se suscribe, [...], representante común del consorcio [CONSIGNAR EL NOMBRE DEL CONSORCIO], identificado con [CONSIGNAR TIPO DE DOCUMENTO DE IDENTIDAD] N° [CONSIGNAR NÚMERO DE DOCUMENTO DE IDENTIDAD], **DECLARO BAJO JURAMENTO** que la siguiente información se sujeta a la verdad:

Datos del consorciado 1			
Nombre, Denominación o Razón Social :			
Domicilio Legal :			
RUC :	Teléfono(s) :		
Correo electrónico :			

Datos del consorciado 2			
Nombre, Denominación o Razón Social :			
Domicilio Legal :			
RUC :	Teléfono(s) :		
Correo electrónico :			

Datos del consorciado ...			
Nombre, Denominación o Razón Social :			
Domicilio Legal :			
RUC :	Teléfono(s) :		
Correo electrónico :			

Autorización de notificación por correo electrónico:

Correo electrónico del consorcio:

Autorizo que se notifiquen al correo electrónico indicado las siguientes actuaciones:

1. Solicitud de la descripción a detalle de todos los elementos constitutivos de la oferta.
2. Solicitud de reducción de la oferta económica.
3. Solicitud de subsanación de los requisitos para perfeccionar el contrato.
4. Solicitud para presentar los documentos para perfeccionar el contrato, según orden de prelación, de conformidad con lo previsto en el artículo 141 del Reglamento.
5. Respuesta a la solicitud de acceso al expediente de contratación.
6. Notificación de la orden de compra¹⁵

Asimismo, me comprometo a remitir la confirmación de recepción, en el plazo máximo de dos (2) días hábiles de recibida la comunicación.

¹⁵ Consignar en el caso de procedimientos de selección por relación de ítems, cuando el monto del valor estimado del ítem no supere los doscientos mil Soles (S/ 200 000.00), cuando se haya optado por perfeccionar el contrato con una orden de compra.

[CONSIGNAR CIUDAD Y FECHA]

.....
**Firma, Nombres y Apellidos del representante
común del consorcio**

Importante

*La notificación dirigida a la dirección de correo electrónico consignada se entenderá válidamente
efectuada cuando la Entidad reciba acuse de recepción.*

6
X
X

ANEXO N° 2

**DECLARACIÓN JURADA
(ART. 52 DEL REGLAMENTO DE LA LEY DE CONTRATACIONES DEL ESTADO)**

Señores
COMITÉ DE SELECCIÓN
LICITACIÓN PÚBLICA N° 05-2024-INBP-1
Presente.-

Mediante el presente el suscrito, postor y/o Representante Legal de [CONSIGNAR EN CASO DE SER PERSONA JURÍDICA], declaro bajo juramento:

- i. No haber incurrido y me obligo a no incurrir en actos de corrupción, así como a respetar el principio de integridad.
- ii. No tener impedimento para postular en el procedimiento de selección ni para contratar con el Estado, conforme al artículo 11 de la Ley de Contrataciones del Estado.
- iii. Conocer las sanciones contenidas en la Ley de Contrataciones del Estado y su Reglamento, así como las disposiciones aplicables de la Ley N° 27444, Ley del Procedimiento Administrativo General.
- iv. Participar en el presente proceso de contratación en forma independiente sin mediar consulta, comunicación, acuerdo, arreglo o convenio con ningún proveedor; y, conocer las disposiciones del Decreto Legislativo N° 1034, Decreto Legislativo que aprueba la Ley de Represión de Conductas Anticompetitivas.
- v. Conocer, aceptar y someterme a las bases, condiciones y reglas del procedimiento de selección.
- vi. Ser responsable de la veracidad de los documentos e información que presento en el presente procedimiento de selección.
- vii. Comprometerme a mantener la oferta presentada durante el procedimiento de selección y a perfeccionar el contrato, en caso de resultar favorecido con la buena pro.

[CONSIGNAR CIUDAD Y FECHA]

.....
**Firma, Nombres y Apellidos del postor o
Representante legal, según corresponda**

Importante

En el caso de consorcios, cada integrante debe presentar esta declaración jurada, salvo que sea presentada por el representante común del consorcio.

ANEXO N° 3

DECLARACIÓN JURADA DE CUMPLIMIENTO DE LAS ESPECIFICACIONES TÉCNICAS

Señores
COMITÉ DE SELECCIÓN
LICITACIÓN PÚBLICA N° 05-2024-INBP-1
Presente.-

Es grato dirigirme a usted, para hacer de su conocimiento que luego de haber examinado las bases y demás documentos del procedimiento de la referencia y, conociendo todos los alcances y las condiciones detalladas en dichos documentos, el postor que suscribe ofrece el [CONSIGNAR EL OBJETO DE LA CONVOCATORIA], de conformidad con las Especificaciones Técnicas que se indican en el numeral 3.1 del Capítulo III de la sección específica de las bases y los documentos del procedimiento.

[CONSIGNAR CIUDAD Y FECHA]

.....
Firma, Nombres y Apellidos del postor o
Representante legal o común, según corresponda

Importante

Adicionalmente, puede requerirse la presentación de documentación que acredite el cumplimiento de las especificaciones técnicas, conforme a lo indicado en el acápite relacionado al contenido de las ofertas de la presente sección de las bases.

ANEXO N° 4

DECLARACIÓN JURADA DE PLAZO DE ENTREGA

Señores
COMITÉ DE SELECCIÓN
LICITACIÓN PÚBLICA N° 05-2024-INBP-1
Presente.-

Mediante el presente, con pleno conocimiento de las condiciones que se exigen en las bases del procedimiento de la referencia, me comprometo a entregar los bienes objeto del presente procedimiento de selección en el plazo de [CONSIGNAR EL PLAZO OFERTADO. EN CASO DE LA MODALIDAD DE LLAVE EN MANO DETALLAR EL PLAZO DE ENTREGA, SU INSTALACIÓN Y PUESTA EN FUNCIONAMIENTO].

[CONSIGNAR CIUDAD Y FECHA]

.....
Firma, Nombres y Apellidos del postor o
Representante legal o común, según corresponda

ANEXO N° 5

PROMESA DE CONSORCIO

(Sólo para el caso en que un consorcio se presente como postor)

Señores
COMITÉ DE SELECCIÓN
LICITACIÓN PÚBLICA N° 05-2024-INBP-1
Presente.-

Los suscritos declaramos expresamente que hemos convenido en forma irrevocable, durante el lapso que dure el procedimiento de selección, para presentar una oferta conjunta a la **LICITACIÓN PÚBLICA N° [CONSIGNAR NOMENCLATURA DEL PROCEDIMIENTO]**.

Asimismo, en caso de obtener la buena pro, nos comprometemos a formalizar el contrato de consorcio, de conformidad con lo establecido por el artículo 140 del Reglamento de la Ley de Contrataciones del Estado, bajo las siguientes condiciones:

- a) Integrantes del consorcio
1. [NOMBRE, DENOMINACIÓN O RAZÓN SOCIAL DEL CONSORCIADO 1].
 2. [NOMBRE, DENOMINACIÓN O RAZÓN SOCIAL DEL CONSORCIADO 2].
- b) Designamos a [CONSIGNAR NOMBRES Y APELLIDOS DEL REPRESENTANTE COMÚN], identificado con [CONSIGNAR TIPO DE DOCUMENTO DE IDENTIDAD] N° [CONSIGNAR NÚMERO DE DOCUMENTO DE IDENTIDAD], como representante común del consorcio para efectos de participar en todos los actos referidos al procedimiento de selección, suscripción y ejecución del contrato correspondiente con [CONSIGNAR NOMBRE DE LA ENTIDAD].

Asimismo, declaramos que el representante común del consorcio no se encuentra impedido, inhabilitado ni suspendido para contratar con el Estado.

- c) Fijamos nuestro domicilio legal común en [.....].
- d) Las obligaciones que corresponden a cada uno de los integrantes del consorcio son las siguientes:

1. OBLIGACIONES DE [NOMBRE, DENOMINACIÓN O RAZÓN SOCIAL DEL CONSORCIADO 1] [%]¹⁶

[DESCRIBIR LAS OBLIGACIONES DEL CONSORCIADO 1]

2. OBLIGACIONES DE [NOMBRE, DENOMINACIÓN O RAZÓN SOCIAL DEL CONSORCIADO 2] [%]¹⁷

[DESCRIBIR LAS OBLIGACIONES DEL CONSORCIADO 2]

TOTAL OBLIGACIONES

100%¹⁸

¹⁶ Consignar únicamente el porcentaje total de las obligaciones, el cual debe ser expresado en número entero, sin decimales.

¹⁷ Consignar únicamente el porcentaje total de las obligaciones, el cual debe ser expresado en número entero, sin decimales.

¹⁸ Este porcentaje corresponde a la sumatoria de los porcentajes de las obligaciones de cada uno de los integrantes del consorcio.

INTENDENCIA NACIONAL DE BOMBEROS DEL PERÚ
LICITACIÓN PÚBLICA N° 05-2024-INBP-1- PRIMERA CONVOCATORIA
"ADQUISICIÓN DE KIT DE INDUMENTARIA PARA BOMBEROS DEL CUERPO GENERAL DE BOMBEROS VOLUNTARIOS DEL PERÚ Y KIT DE INDUMENTARIA PARA CHOFERES MAQUINISTAS DE LA INTENDENCIA NACIONAL DE BOMBEROS DEL PERÚ"

[CONSIGNAR CIUDAD Y FECHA]

.....
Consortiado 1
Nombres, apellidos y firma del Consortiado 1
o de su Representante Legal
Tipo y N° de Documento de Identidad

.....
Consortiado 2
Nombres, apellidos y firma del Consortiado 2
o de su Representante Legal
Tipo y N° de Documento de Identidad

Importante
De conformidad con el artículo 52 del Reglamento, las firmas de los integrantes del consorcio deben ser legalizadas.







ANEXO N° 6

PRECIO DE LA OFERTA

Señores
COMITÉ DE SELECCIÓN
LICITACIÓN PÚBLICA N° 05-2024-INBP-1
Presente.-

Es grato dirigirme a usted, para hacer de su conocimiento que, de acuerdo con las bases, mi oferta es la siguiente:

CONCEPTO	PRECIO TOTAL
TOTAL	

El precio de la oferta [CONSIGNAR LA MONEDA DE LA CONVOCATORIA] incluye todos los tributos, seguros, transporte, inspecciones, pruebas y, de ser el caso, los costos laborales conforme a la legislación vigente, así como cualquier otro concepto que pueda tener incidencia sobre el costo del bien a contratar; excepto la de aquellos postores que gocen de alguna exoneración legal, no incluirán en el precio de su oferta los tributos respectivos.

[CONSIGNAR CIUDAD Y FECHA]

.....
Firma, Nombres y Apellidos del postor o
Representante legal o común, según corresponda

Importante

- *El postor debe consignar el precio total de la oferta, sin perjuicio, que de resultar favorecido con la buena pro, presente el detalle de precios unitarios para el perfeccionamiento del contrato.*
- *El postor que goce de alguna exoneración legal, debe indicar que su oferta no incluye el tributo materia de la exoneración, debiendo incluir el siguiente texto:*

"Mi oferta no incluye [CONSIGNAR EL TRIBUTO MATERIA DE LA EXONERACIÓN]".
- *"El postor puede presentar el precio de su oferta en un solo documento o documentos independientes, en los ítems que se presente".*



Señores
COMITÉ DE SELECCIÓN
LICITACIÓN PÚBLICA N° 05-2024-INBP-1
Presente.-

ANEXO N° 8

EXPERIENCIA DEL POSTOR EN LA ESPECIALIDAD

Mediante el presente, el suscrito detalla la siguiente EXPERIENCIA EN LA ESPECIALIDAD:

N°	CLIENTE	OBJETO DEL CONTRATO	N° CONTRATO / O/C / COMPROBANTE DE PAGO	FECHA DEL CONTRATO O CP ¹⁹	FECHA DE LA CONFORMIDAD DE SER EL CASO ²⁰	EXPERIENCIA PROVENIENTE ²¹ DE:	MONEDA	IMPORTE ²²	TIPO DE CAMBIO VENTA ²³	MONTO FACTURADO ACUMULADO ²⁴
1										
2										

¹⁹ Se refiere a la fecha de suscripción del contrato, de la emisión de la Orden de Compra o de cancelación del comprobante de pago, según corresponda.

²⁰ **Únicamente**, cuando la fecha del perfeccionamiento del contrato, sea previa a los ocho (8) años anteriores a la fecha de presentación de ofertas, caso en el cual el postor debe acreditar que la conformidad se emitió dentro de dicho periodo.

²¹ Si el titular de la experiencia no es el postor, consignar si dicha experiencia corresponde a la matriz en caso que el postor sea sucursal, o fue transmitida por reorganización societaria, debiendo acompañar la documentación sustentatoria correspondiente. Al respecto, según la Opinión N° 216-2017/DTN "Considerando que la sociedad matriz y la sucursal constituyen la misma persona jurídica, la sucursal puede acreditar como suya la experiencia de su matriz". Del mismo modo, según lo previsto en la Opinión N° 010-2013/DTN, "... en una operación de reorganización societaria que comprende tanto una fusión como una escisión, la sociedad resultante podrá acreditar como suya la experiencia de la sociedad incorporada o absorbida, que se extingue producto de la fusión; asimismo, si en virtud de la escisión se transfiere un bloque patrimonial consistente en una línea de negocio completa, la sociedad resultante podrá acreditar como suya la experiencia de la sociedad escindida, correspondiente a la línea de negocio transmitida. De esta manera, la sociedad resultante podrá emplear la experiencia transmitida, como consecuencia de la reorganización societaria antes descrita, en los futuros procesos de selección en los que participe".

²² Se refiere al monto del contrato ejecutado incluido adicionales y reducciones, de ser el caso.

²³ El tipo de cambio venta debe corresponder al publicado por la SBS correspondiente a la fecha de suscripción del contrato, de la emisión de la Orden de Compra o de cancelación del comprobante de pago, según corresponda.

²⁴ Consignar en la moneda establecida en las bases.

INTENDENCIA NACIONAL DE BOMBEROS DEL PERÚ
LICITACIÓN PÚBLICA N° 05-2024-INBP-1 - PRIMERA CONVOCATORIA
"ADQUISICIÓN DE KIT DE INDUMENTARIA PARA BOMBEROS DEL CUERPO GENERAL DE BOMBEROS VOLUNTARIOS DEL PERÚ Y KIT DE INDUMENTARIA PARA CHOFERES MAQUINISTAS
DE LA INTENDENCIA NACIONAL DE BOMBEROS DEL PERÚ"

N°	CLIENTE	OBJETO DEL CONTRATO	N° CONTRATO / O/C / COMPROBANTE DE PAGO	FECHA DEL CONTRATO O CP ¹⁹	FECHA DE LA CONFORMIDAD DE SER EL CASO ²⁰	EXPERIENCIA PROVENIENTE ²¹ DE:	MONEDA	IMPORTE ²²	TIPO DE CAMBIO VENTA ²³	MONTO FACTURADO ACUMULADO ²⁴
3										
4										
5										
6										
7										
8										
9										
10										
...										
20										
TOTAL										

[CONSIGNAR CIUDAD Y FECHA]



.....
Firma, Nombres y Apellidos del postor o
Representante legal o común, según corresponda

ANEXO N° 9

**DECLARACIÓN JURADA
(NUMERAL 49.4 DEL ARTÍCULO 49 DEL REGLAMENTO)**

Señores
COMITÉ DE SELECCIÓN
LICITACIÓN PÚBLICA N° 05-2024-INBP-1
Presente.-

Mediante el presente el suscrito, postor y/o Representante Legal de [CONSIGNAR EN CASO DE SER PERSONA JURÍDICA], declaro que la experiencia que acredito de la empresa [CONSIGNAR LA DENOMINACIÓN DE LA PERSONA JURÍDICA] como consecuencia de una reorganización societaria, no se encuentra en el supuesto establecido en el numeral 49.4 del artículo 49 del Reglamento.

[CONSIGNAR CIUDAD Y FECHA]

.....
**Firma, Nombres y Apellidos del postor o
Representante legal, según corresponda**

Importante

A efectos de cautelar la veracidad de esta declaración, el postor puede verificar la información de la Relación de Proveedores Sancionados por el Tribunal de Contrataciones del Estado con Sanción Vigente en <http://portal.osce.gob.pe/rnp/content/relación-de-proveedores-sancionados>. También le asiste dicha facultad al órgano encargado de las contrataciones o al órgano de la Entidad al que se le haya asignado la función de verificación de la oferta presentada por el postor ganador de la buena pro.

ANEXO N° 10

**SOLICITUD DE BONIFICACIÓN DEL CINCO POR CIENTO (5%) POR TENER LA CONDICIÓN DE MICRO Y PEQUEÑA EMPRESA
ITEM 5 – 7 - 8**

Señores
COMITÉ DE SELECCIÓN
LICITACIÓN PÚBLICA N° 05-2024-INBP-1
Presente.-

Mediante el presente el suscrito, postor y/o Representante legal de [CONSIGNAR EN CASO DE SER PERSONA JURÍDICA], solicito la asignación de la bonificación del cinco por ciento (5%) sobre el puntaje total obtenido, debido a que mi representada cuenta con la condición de micro y pequeña empresa.

[CONSIGNAR CIUDAD Y FECHA]

.....
**Firma, Nombres y Apellidos del postor o
Representante legal o común, según corresponda**

Importante

- Para asignar la bonificación, el comité de selección, según corresponda, verifica la página web del Ministerio de Trabajo y Promoción del Empleo en la sección consulta de empresas acreditadas en el REMYPE en el link <http://www2.trabajo.gob.pe/servicios-en-linea-2-2/>.
- Para que un consorcio pueda acceder a la bonificación, cada uno de sus integrantes debe cumplir con la condición de micro y pequeña empresa.

ANEXO N° 11

**AUTORIZACIÓN DE NOTIFICACIÓN DE LA DECISIÓN DE LA ENTIDAD SOBRE LA
SOLICITUD DE AMPLIACIÓN DE PLAZO MEDIANTE MEDIOS ELECTRÓNICOS DE
COMUNICACIÓN**

(DOCUMENTO A PRESENTAR EN EL PERFECCIONAMIENTO DEL CONTRATO)

Señores
COMITÉ DE SELECCIÓN
LICITACIÓN PÚBLICA N° 05-2024-INBP-1
Presente.-

El que se suscribe, [.....], postor adjudicado y/o Representante Legal de [CONSIGNAR EN CASO DE SER PERSONA JURÍDICA], identificado con [CONSIGNAR TIPO DE DOCUMENTO DE IDENTIDAD] N° [CONSIGNAR NÚMERO DE DOCUMENTO DE IDENTIDAD], autorizo que durante la ejecución del contrato se me notifique al correo electrónico [INDICAR EL CORREO ELECTRÓNICO] lo siguiente:

✓ Notificación de la decisión de la Entidad respecto a la solicitud de ampliación de plazo.

[CONSIGNAR CIUDAD Y FECHA]

.....
**Firma, Nombres y Apellidos del postor o
Representante legal o común, según
corresponda**

Importante

La notificación de la decisión de la Entidad respecto a la solicitud de ampliación de plazo se efectúa por medios electrónicos de comunicación, siempre que se cuente con la autorización correspondiente y sea posible obtener un acuse de recibo a través del mecanismo utilizado.

209



Handwritten signature or initials in the bottom right corner.