



**CONDICIONES TÉCNICAS**

**GOLE-0241-2025 -**

**Revisada**

**“SERVICIO DE LIMPIEZA, DESMONTAJE DE FACILIDADES Y TRASLADO DE  
RESIDUOS QUE QUEDARON PENDIENTES EN LA CONTINGENCIA DEL KM 206+035  
DEL ORN Y AREAS ADYACENTES”**

**PETRÓLEOS DEL PERÚ – PETROPERÚ S.A.**

**GERENCIA OLEODUCTO**

**JEFATURA OPERATIVA**

**UNIDAD ORIENTE**

**MAYO, 2025**

Elaborado por:	Aprobado por:

## INDICE

1. GENERALIDADES .....	4
1.1. OBJETO DEL SERVICIO .....	4
1.2. ÍTEMS .....	4
1.3. SISTEMA DE CONTRATACIÓN .....	4
1.4. MONTO REFERENCIAL .....	4
1.5. TIPO DE ACTIVIDAD .....	4
1.6. CLASIFICACIÓN DEL RIESGO ÁREA Vs. ACTIVIDAD (Según Tabla 3 del PROO1-390 v.2) .....	4
1.7. SUBCONTRATACIÓN .....	4
1.8. ADMINISTRACIÓN Y CONFORMIDAD DEL SERVICIO .....	4
1.9. CAUSALES DE RESOLUCIÓN DE CONTRATO/OTT .....	5
1.10. VISITA TECNICA OPCIONAL .....	5
2. REQUERIMIENTOS TÉCNICOS MÍNIMOS .....	6
2.1 EXPERIENCIA DEL POSTOR .....	6
3. GARANTIAS Y PÓLIZAS .....	6
3.1. GARANTÍAS .....	6
3.2. PÓLIZAS .....	6
4. DOCUMENTOS FORMALIZACIÓN CONTRACTUAL .....	7
4.1. DOCUMENTOS PARA EMISIÓN DE OTT .....	7
5. FACTURACIÓN Y FORMA DE PAGO .....	7
5.1. ADELANTOS .....	7
5.2. FACTURACIÓN .....	7
5.3. FORMA DE PAGO .....	7
6. DESCRIPCION DE ALCANCE TÉCNICO DEL SERVICIO .....	8
6.1. NORMATIVA APLICABLE AL SERVICIO .....	8
MARCO LEGAL .....	8
NORMAS EN SALUD, SEGURIDAD Y MEDIO AMBIENTE (HSE) .....	8
6.2. LUGAR DE EJECUCIÓN .....	8
6.3. PLAZO DE EJECUCIÓN .....	9
6.4. ALCANCE TÉCNICO DEL SERVICIO .....	10
6.4.1 DESCRIPCIÓN DEL SERVICIO .....	10
6.4.2 CONTRATACIÓN DE MANO DE OBRA LOCAL (MOL) .....	11
6.4.3 PERSONAL REQUERIDO .....	12
6.5. CONDICIONES PARA EL INICIO Y RECEPCION DEL SERVICIO .....	13
6.6. ENTREGABLES .....	13
6.7. CUADERNO DE SERVICIO .....	14
6.8. PENALIDADES .....	14
6.9. OBLIGACIONES Y RESPONSABILIDADES DEL CONTRATISTA .....	17
a) MATERIALES .....	17

b) ALIMENTACIÓN .....	17
c) EQUIPOS Y HERRAMIENTAS .....	18
OTRAS OBLIGACIONES DEL CONTRATISTA .....	18
6.10. FACILIDADES, OBLIGACIONES Y/O RESPONSABILIDAD DE PETROPERÚ .....	19
7. FORMATO PROPUESTA ECONOMICA DETALLADA.....	19
8. SEGURIDAD Y PROTECCIÓN DEL MEDIOAMBIENTE.....	20
CLAUSULA STOP WORK.....	20
CONFIDENCIALIDAD .....	21
9. APÉNDICES .....	21

**“SERVICIO DE LIMPIEZA, DESMONTAJE DE FACILIDADES Y TRASLADO DE RESIDUOS QUE QUEDARON PENDIENTES EN LA CONTINGENCIA DEL KM 206+035 DEL ORN Y AREAS ADYACENTES”**

**CONDICIONES TÉCNICAS**

**1. GENERALIDADES**

**1.1. OBJETO DEL SERVICIO**

PETRÓLEOS DEL PERÚ - PETROPERÚ S.A., en adelante PETROPERÚ, requiere contratar el **“Servicio de limpieza, desmontaje de facilidades y traslado de residuos que quedaron pendientes en la contingencia del km 206+035 del ORN y áreas adyacentes”**, de acuerdo con las especificaciones indicadas en las presentes condiciones técnicas, al amparo del Reglamento de Contrataciones de PETROPERÚ S.A., aprobado mediante Acuerdo de Directorio N° 039-2021-PP, del 08.04.2021.

**1.2. ÍTEMS**

Uno (01).

**1.3. SISTEMA DE CONTRATACIÓN**

El sistema de contratación se realizará bajo modalidad de Precios Unitarios, según formato de propuesta económica definida en el **Apéndice 01**.

**1.4. MONTO REFERENCIAL**

El monto estimado referencial es de carácter RESERVADO, será expresado en soles y comprende todos los trabajos mencionados en las presentes condiciones técnicas. EL CONTRATISTA deberá realizar todos los trabajos que sean necesarios a fin de lograr el cumplimiento de los objetivos materia del presente servicio.

Este monto incluye todos los tributos, seguros, transporte, mantenimiento y costos laborales conforme a la legislación vigente; así como cualquier otro concepto que le sea aplicable y que pueda incidir sobre el valor del servicio a contratar.

**1.5. TIPO DE ACTIVIDAD**

El tipo de actividad será SERVICIO GENERAL.

**1.6. CLASIFICACIÓN DEL RIESGO ÁREA Vs. ACTIVIDAD (Según Tabla 3 del PROO1-390 v.2)**

El nivel de Riesgo es MEDIO, según la Tabla 3 del PROO1-390 v.2 “Gestión CASS para Contratistas”

**1.7. SUBCONTRATACIÓN**

PETROPERÚ S.A no autoriza la subcontratación del servicio

**1.8. ADMINISTRACIÓN Y CONFORMIDAD DEL SERVICIO**

La administración del servicio estará a cargo del Supervisor Estación Andoas de la Unidad Operativa Oriente de la Jefatura Operativa OLE.

La conformidad será aprobada por el Gerente Oleoducto, siendo condición previa para la aceptación del servicio, realizar las inspecciones y verificaciones de campo y la firma del Acta de Recepción Final. El plazo para la conformidad del servicio es de 10 días calendario, este plazo no está comprendido dentro del plazo de ejecución del servicio.

### 1.9. CAUSALES DE RESOLUCIÓN DE CONTRATO/OTT

El contrato se puede resolver en concordancia con el Artículo 76 del Reglamento de Contrataciones de PETROPERÚ S.A.

A. El contrato podrá resolverse:

- a.1. Por mutuo disenso.
- a.2. Por terminación anticipada.
- a.3. Por caso fortuito o fuerza mayor.

B. PETROPERU podrá resolver el contrato cuando:

- b.1. El contratista incumpla obligaciones contractuales, legales o reglamentarias a su cargo, pese a haber sido requerido para corregir tal situación; o
- b.2. El Contratista haya acumulado el monto máximo de las penalidades establecidas.
- b.3. Se verifique la presentación de información falsa y/o inexacta durante la ejecución contractual; o
- b.4. Sin expresión de causa.

Asimismo, según el artículo 8 de la Ley N° 31564, establece:

*“Son causales de resolución de contrato la presentación con información inexacta o falsa de la Declaración Jurada de Prohibiciones e Incompatibilidades a que se hace referencia en la Ley de prevención y mitigación del conflicto de intereses en el acceso y salida de personal del servicio público. Asimismo, en caso se incumpla con los impedimentos señalados en el artículo 5 de dicha ley se aplicará la inhabilitación por cinco años para contratar o prestar servicios al Estado, bajo cualquier modalidad”.*

El Contratista podrá resolver el contrato cuando PETROPERU incumpla sus obligaciones contempladas en las Bases o en el contrato, pese a haber sido requerida para corregir tal situación.

Si alguna de las partes falta al cumplimiento de sus obligaciones, la parte perjudicada deberá requerirla mediante carta notarial para que las satisfaga en un plazo no mayor a cinco (05) días calendario, bajo apercibimiento de resolver el contrato.

PETROPERÚ, podrá resolver el presente Contrato en cualquier momento de su ejecución en forma unilateral y sin expresión de causa, para lo cual cursará una carta de pre-aviso con quince (15) días calendarios de anticipación. Se deja expresa constancia que la resolución del contrato no originará ningún tipo de reclamación por daños y perjuicios o de lucro cesante por parte del CONTRATISTA por lo que en el futuro nada tiene que reclamar a PETROPERÚ.

### 1.10. VISITA TECNICA OPCIONAL

PETROPERÚ S.A., recomienda que el postor realice una visita al lugar de trabajo, cuyo gasto sea asumido por el postor, con la finalidad de verificar los medios logísticos, determinar el grado de dificultad de todas las actividades del servicio y conocer las instalaciones donde se efectuará, a fin de considerar todos estos factores en su propuesta y en la planificación del Servicio.

Esta visita es opcional y no se constituirá como requisito para la aceptación de las propuestas.

Para esta visita, se debe coordinar previamente con el personal de Unidad Operativa Oriente al correo electrónico: [ecruzl@petroperu.com.pe](mailto:ecruzl@petroperu.com.pe) y/o

[ozorrilla@petroperu.com.pe](mailto:ozorrilla@petroperu.com.pe)  
[wtoledo@petroperu.com.pe](mailto:wtoledo@petroperu.com.pe).

y/o

[lminchez@petroperu.com.pe](mailto:lminchez@petroperu.com.pe)

y/o

## 2. **REQUERIMIENTOS TÉCNICOS MÍNIMOS**

El postor presentará los documentos que acrediten el cumplimiento formal de lo solicitado en los RTM.

### 2.1 **EXPERIENCIA DEL POSTOR**

El postor deberá acreditar una experiencia mínima en trabajos de servicios de habilitación, instalación, desmontaje, mantenimiento, reparación, limpieza u ordenamiento de infraestructuras o derecho de vía en general (campamentos, roce, limpieza), asimismo como servicios brindados en contingencias ambientales o facilidades logísticas en selva (transporte de carga o personal, suministro de consumibles o materiales para campamentos) por un monto mínimo de cien mil (S/ 100,000.00) sin IGV en los últimos diez (10) años a la fecha de presentación de propuestas.

EL POSTOR podrá presentar su experiencia, de acuerdo con el **Apéndice 02** (Experiencia del Postor), la misma que deberá sustentar mediante cualquiera de las dos modalidades siguientes:

- Copias simples de orden de servicio y/u orden de trabajo a terceros y/o contrato con su respectiva acta de recepción y/o liquidación, o acta de conformidad, o resolución de liquidación o documento, donde se acredite la culminación de los trabajos y/o campañas considerando el monto real, fecha de inicio y término, en caso no se presenten ninguno de los documentos mencionados previamente, **no se considerará válido**.
- Facturas o comprobantes de pago mediante “vouchers de depósito o reporte de estado de cuenta o cancelación en el mismo comprobante de pago por parte de la entidad bancaria o cliente a cargo de la conformidad de la prestación”.

En los documentos presentados deberá figurar en forma clara y legible, la descripción del servicio, el nombre o razón social del postor, nombre o razón social del cliente y el monto contratado, de lo contrario no serán considerados para la evaluación.

El postor es el único responsable de comprobar la autenticidad de los documentos presentados, por lo que en caso resulta falsa la información que proporcionen, estará sujeto a los alcances de lo establecido en el artículo 411° del Código Penal, concordante con el artículo 32° de la ley N° 27444, Ley del Procedimiento Administrativo General.

## 3. **GARANTIAS Y PÓLIZAS**

### 3.1. **GARANTÍAS**

PETROPERÚ S.A no requerirá garantías para este servicio.

### 3.2. **PÓLIZAS**

El Contratista es responsable de contratar y mantener vigente durante el plazo de tiempo de ejecución del contrato, todas las pólizas de seguros y coberturas que por ley le competen a su actividad<sup>1</sup>.

<sup>1</sup> Seguro Complementario por Trabajo de Riesgo (SCTR) para el personal que labore en el contrato, tanto en la cobertura de salud (Es salud o EPS) como en la de invalidez, muerte y sepelio (ONP o Cía. de Seguros). Esta póliza se entregará cuando se inicien los trabajos de campo y/o taller incluyendo la factura que acredite el pago de la póliza y serán actualizadas cada vez que ingrese personal nuevo.

#### **4. DOCUMENTOS FORMALIZACIÓN CONTRACTUAL**

##### **4.1. DOCUMENTOS PARA EMISIÓN DE OTT**

La documentación requerida por la Jefatura Técnica y Contrataciones Oleoducto.

#### **5. FACTURACIÓN Y FORMA DE PAGO**

##### **5.1. ADELANTOS**

Petroperú S.A no entregará adelantos para este servicio.

##### **5.2. FACTURACIÓN**

La valorización será única, y se presentará por actividades realmente ejecutadas, y deberá ser firmada por EL CONTRATISTA y el administrador del servicio en representación de PETROPERÚ S.A.

Los comprobantes de pago deberán enviarse a través de la Plataforma de Mesa de Partes Virtual, para más información revisar el enlace: <https://mesadepartesvirtual.petroperu.com.pe> o al administrador del servicio.

La impresión física del comprobante de pago electrónico será presentada por el CONTRATISTA juntamente con la documentación correspondiente para su pago.

Aquellas facturas presentadas incorrectamente o presentadas antes de obtener la conformidad de la valorización serán devueltas para su subsanación, rigiendo el nuevo plazo a partir de la fecha de su correcta presentación.

- Los Contratistas deberán presentar su Factura una vez recibido el número de HES del Administrador del Contrato y la conformidad de las prestaciones; así como el Acta de Conformidad final al cierre del contrato. Junto a la factura deberán anexar la Ficha Consulta Ruc donde se evidencie no tener deudas ni incumplimientos con SUNAT.
- La valorización única será alcanzada junto con los sustentos de pagos de Liquidaciones de beneficios sociales y una DJ de no tener deudas con personal o proveedores de la zona.
- El Contratista consignará obligatoriamente en su factura el número de la OTT, la descripción del servicio contratado y el número de HES que será proporcionada por el Administrador de Contrato.

Es preciso mencionar que la presentación de la factura será después de la aprobación de la valorización correspondiente.

##### **Pagos Único:**

- Factura emitida a nombre de: Petróleos del Perú - Petroperú S.A.
- RUC: 20100128218
- Dirección: Av. Enrique Canaval Moreyra 150, San Isidro – Lima – Lima.
- Detalle: Nombre del servicio según OTT y número de HES proporcionado por el administrador del servicio.
- Consulta de autorización de comprobantes de pago.
- OTT original.
- Un cuadro de valorización aprobada por el administrador del servicio.
- Consulta RUC de la empresa CONTRATISTA.
- Acta de recepción final del servicio (Solo en la Valorización Final).

##### **5.3. FORMA DE PAGO**

El pago será una única valorización y el plazo para la conformidad de la prestación será dentro de los diez (10) días calendario, este plazo no está comprendido dentro del plazo de ejecución del Servicio. PETROPERÚ pagará las contraprestaciones pactadas a favor de EL CONTRATISTA a los sesenta (60) días calendario de la correcta presentación de la factura.

El plazo de pago para la cancelación de facturas o recibos por honorarios emitidos por una MYPE será a los treinta (30) días calendario, contados a partir de la fecha de emisión de la factura o recibo por honorarios. Para tal efecto la MYPE deberá entregar lo siguiente:

- *Declaración jurada del Impuesto a la Renta correspondiente al ejercicio fiscal inmediatamente anterior a la fecha de emisión de la factura o recibo por honorarios.*
- *Número de cuenta de la empresa del sistema financiero en la que se le debe abonar el importe de la factura o recibos por honorarios emitido, de conformidad con el TUO de la Ley para la lucha contra la evasión y para la formalización de la economía, cuyo TUO fue aprobado por Decreto Supremo N°150-2007-EF y modificatorias.*

## **6. DESCRIPCION DE ALCANCE TÉCNICO DEL SERVICIO**

### **6.1. NORMATIVA APLICABLE AL SERVICIO**

EL CONTRATISTA deberá ejecutar el presente servicio de la manera establecida en las Condiciones Técnicas, de acuerdo con las directivas de PETROPERÚ S.A. (Administrador del Servicio).

#### **MARCO LEGAL**

- Ley N° 26221, Ley Orgánica de Hidrocarburos, sus reglamentos y modificatorias.
- D.S. N° 043-2007-EM, Reglamento de Seguridad para las actividades de Hidrocarburos y modifican diversas disposiciones.
- D.S. N° 039-2014-EM, Aprueban Reglamento para la Protección Ambiental en las Actividades de Hidrocarburos (Derogación del D. Supremo N° 015-2006-EM, Reglamento para la Protección Ambiental en las Actividades de Hidrocarburos).
- Reglamento de Contrataciones de Petróleos del Perú.
- Otras aplicables, según el servicio a desarrollar por EL CONTRATISTA.

#### **NORMAS EN SALUD, SEGURIDAD Y MEDIO AMBIENTE (HSE)**

- Ley 29783 Ley de Seguridad y Salud en el Trabajo y su modificatoria.
- D.S. N° 005-2012-TR, Reglamento de la Ley 29783, Ley de Seguridad y Salud en el Trabajo
- D.S. N° 043-2007-EM. Reglamento de Seguridad para las Actividades de Hidrocarburos.
- Ley 29763 Ley Forestal y de Fauna Silvestre y sus reglamentos.
- Ley 28611 Ley General del Ambiente.
- Ley 27314 Ley General de Residuos Sólidos.
- Manual Corporativo de Seguridad, Salud y Protección Ambiental para contratistas de PETROPERU.
- Procedimiento PROO1-390 – CASS para Contratistas.

### **6.2. LUGAR DE EJECUCIÓN**

SERVICIO DE LIMPIEZA, DESMONTAJE DE FACILIDADES Y TRASLADO DE RESIDUOS QUE QUEDARON PENDIENTES EN LA CONTINGENCIA DEL KM 206+035 DEL ORN Y ÁREAS ADYACENTES



Los trabajos de campo se desarrollarán dentro del área determinada como parte del evento ocurrido el Km 206+035 del Oleoducto Ramal Norte (ORN) y los trabajos de gabinete en las oficinas del Contratista.

LUGAR	DEPARTAMENTO	PROVINCIA	DISTRITO	CENTRO POBLADO
Km 206+035	Loreto	Datem del Maraón	Morona	CN Mayuriaga, a lo largo de la Quebrada Cashacaño

Tabla 1. Lugar de Ejecución de los trabajos.

Ubicación geográfica:

Norte: 9524228	Este: 237139	Sistema: UTM-WGS 84
----------------	--------------	---------------------



Figura 1. Ubicación aproximada del km 206+035 – ORN

EL CONTRATISTA ingresará por sus propios medios desde su lugar de origen, vía aérea, fluvial, terrestre u otro, para lo cual deberá contar con movilidad.

La zona solo cuenta con comunicación a través de teléfono satelital, también se puede contar con comunicación mediante radios HF.

### 6.3. PLAZO DE EJECUCIÓN

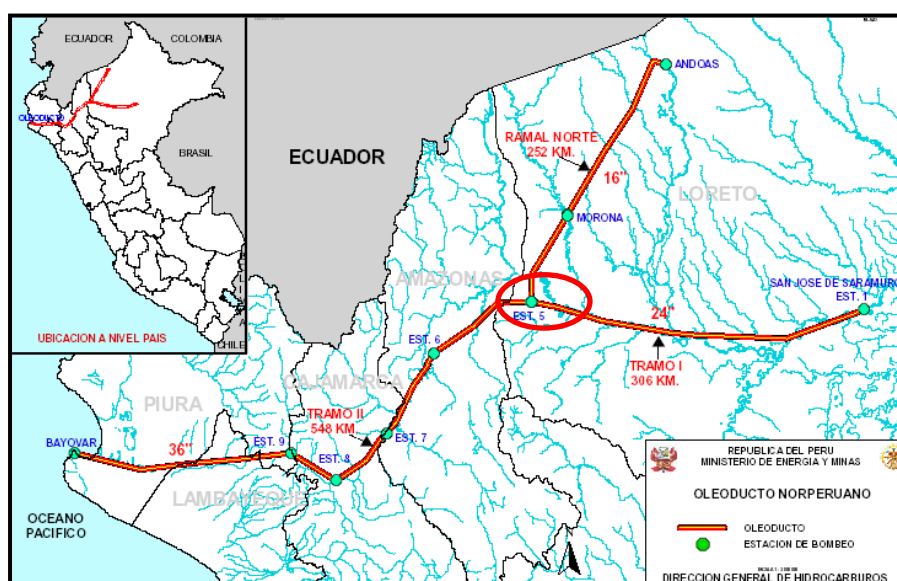
El plazo estimado de ejecución es de **treinta (30) días calendario**.

El computo del plazo incluye días hábiles, feriados y días no laborables. La jornada laboral será de lunes a sábado, considerando 8 horas diarias.

La fecha de inicio del servicio será la fijada entre el CONTRATISTA y el Administrador del servicio por parte de PETROPERÚ S.A. y terminará cuando se presente cualquiera de las siguientes condiciones:

- Quando se haya cumplido con el alcance del servicio, o
- En común acuerdo entre PETROPERÚ y el Contratista.

Este plazo solo contabilizará el tiempo realmente utilizado por EL CONTRATISTA para la ejecución efectiva de EL SERVICIO y no incluirá los tiempos que utilice PETROPERÚ

para la revisión de los entregables o los tiempos que necesiten las Autoridades para emitir opiniones y/o similares.

El tiempo que tome PETROPERÚ en la revisión de los entregables, sus respuestas al Contratista y la conformidad no serán contabilizadas dentro del plazo de ejecución de EL SERVICIO.

## 6.4. ALCANCE TÉCNICO DEL SERVICIO

### 6.4.1 DESCRIPCIÓN DEL SERVICIO

El 03 de febrero de 2016, se registró un derrame de hidrocarburo en la progresiva Km 206+035 del Oleoducto Ramal Norte, a lo largo de la Quebrada Cashacaño en la Comunidad Nativa de Mayuriaga, distrito de Morona, provincia Datem de Marañón y departamento Loreto.

El 27 de junio de 2023 ingresó OEFA a la zona afectada para verificar el estado actual de los componentes ambientales y remitió a PETROPERÚ el Acta de Supervisión 209-2023-DSEM-CHID.

En este sentido, los trabajos por realizar en esta progresiva son los siguientes:

- a) Realizar inspección de la zona y levantar información para emitir un informe detallado de la infraestructura de facilidades que quedaron pendientes de desmovilizar y de los residuos no retirados, los cuales se encuentran a la fecha en el área intervenida, respecto a las acciones de descontaminación de las áreas afectadas por la emergencia ocurrida en el Km 206+035 del Ramal Norte. Definir el área (en m<sup>2</sup>), coordenadas UTM (WGS 84) de los vértices de cada área y nombre de facilidades. Asimismo, indicar cantidad, peso y/o volumen de residuos no retirados, tipo, etc. Los cuales deben sustentarse con fotos fechadas y georreferenciadas en coordenadas UTM.
- b) Una vez que se hayan identificado las facilidades (ex campamentos, pasarelas, almacenes, entre otros) y los residuos (maderas, clavos, cilindros, sacos, tuberías de PVC, plásticos, geomembrana, entre otros) se deberá proceder con el desmontaje, recolección y traslado a Estación 5 de toda clase de residuos presentes en la zona, previa clasificación.

**Residuos peligrosos:** Los residuos peligrosos serán trasladados desde el Km 206+035 ORN hasta Estación 5 para su disposición final a través de una EO-RS contratada por PETROPERU.

**Residuos no peligrosos:** Serán trasladados desde el Km 206+035 ORN hasta Estación 5.

- c) Realizar la limpieza y/o desbroce de áreas necesarias para subsanar todo tipo de observaciones ante los entes fiscalizadores.
- d) El contratista deberá proveer de materiales, insumos, herramientas, equipos, consumibles, EPP's para su personal y todo lo necesario para la ejecución de las actividades del servicio.
- e) De ser necesario, brindará todo tipo de facilidades al personal de PETROPERÚ que ingresen a la zona de trabajo (transporte desde Estación 5, alojamiento, alimentación, lavandería, entre otros).
- f) Emitir un informe final, luego de haber concluido el servicio.

Adicionalmente se detallan 14 puntos referenciales que presentan estas observaciones por el organismo fiscalizador.

Punto	Este	Norte
1	237076	9524255
2	239605	9327016
3	239971	9527319
4	244136	9528388
5	244117	9528311
6	244237	9528472
7	245172	9528940
8	253945	9521460
9	254559	9516056
10	257430	9512519
11	261776	9506854
12	263873	9498412
13	269936	9492761
14	265563	9484312

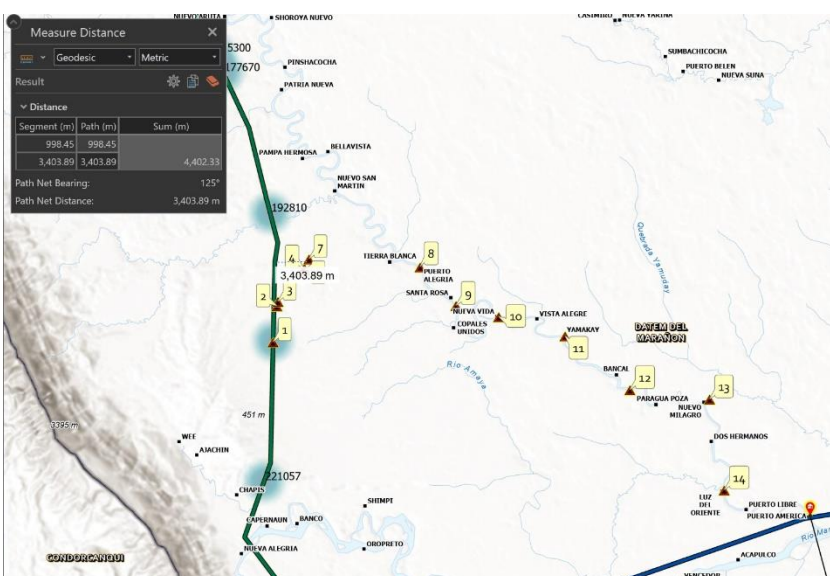

**NOTA:** El contratista ingresará en un inicio para levantar información de toda la infraestructura de facilidades que quedaron pendientes de desmovilizar y de los residuos no retirados para emitir un informe detallado.

#### 6.4.2 CONTRATACIÓN DE MANO DE OBRA LOCAL (MOL)

- ❖ El CONTRATISTA deberá cumplir con el Procedimiento N° PROA1-1191 “PROCEDIMIENTO PARA LA CONTRATACIÓN DE MANO DE OBRA LOCAL EN EL ÁMBITO DEL OLEODUCTO NORPERUANO” para el desarrollo del servicio. Este procedimiento detalla la información que debe presentar y/o coordinar el CONTRATISTA con el equipo social de la Jefatura Gestión Social Oleoducto, E&P, de manera previa al inicio de la prestación del servicio.
- ❖ El CONTRATISTA deberá cumplir con las normas de gestión de empleo local contenidas en el Lineamiento LINO4-085 “LINEAMIENTO DE RELACIONAMIENTO COMUNITARIO PARA CONTRATISTAS QUE EJECUTEN SERVICIOS EN EL OLEODUCTO NORPERUANO EN CONTEXTO COVID-19”.
- ❖ El Contratista deberá priorizar la contratación de pobladores de las comunidades colindantes a la zona donde se realiza el servicio
- ❖ Para los casos de desvinculación de personal local, la CONTRATISTA, con cuarenta y ocho (48) horas de anticipación, se obliga a entregar a PETROPERÚ la lista de trabajadores locales que serán cesados de sus labores. Una vez finalizado el vínculo laboral con el personal, la CONTRATISTA, en el plazo de cinco (05) días, se obliga a enviar a PETROPERÚ todos los documentos que acrediten la entrega de la Liquidación de Beneficios Sociales y su respectivo pago, el Certificado de Trabajo, la Carta de Liberación de CTS (de ser el caso) así como cualquier otro documento que deba ser entregado del trabajador.
- ❖ EL CONTRATISTA deberá gestionar y mantener actualizado un archivo documentario (digital y físico) con toda la documentación relacionada a la contratación de mano de obra local: comunicaciones para la contratación de personal, declaraciones juradas entregadas por las autoridades, actas de conformidad por contratación de personal y pago de salarios, entre otros.

**SERVICIO DE LIMPIEZA, DESMONTAJE DE FACILIDADES Y TRASLADO DE RESIDUOS QUE QUEDARON PENDIENTES EN LA CONTINGENCIA DEL KM 206+035 DEL ORN Y ÁREAS ADYACENTES**

### 6.4.3 PERSONAL REQUERIDO

El Contratista proporcionará hasta un máximo de diez (10) ayudantes generales (Mano de obra local – MOL)<sup>2</sup>, un (01) paramédico y un (01) Ingeniero Residente, quienes deben tener una buena condición física para largas jornadas de los trabajos a realizar.

#### a) Ingeniero Residente (01)

**Formación académica:** Ingeniería titulado en la especialidad Industrial, o Mecánico, Mecánico Eléctrico, Químico, Geólogo, Civil, Forestal, Ambiental o Seguridad; colegiado y habilitado. Cabe precisar que previo al inicio del servicio deberá presentar su Curriculum Vitae documentado y certificado de habilidad vigente.

**Experiencia:** El profesional debe contar con experiencia mínima de dos (02) años en el sector hidrocarburos, minería, gas, construcción, ámbito portuario o industrial, como residente o supervisor;

**Forma de acreditar:** La experiencia del personal será acreditada con constancias o certificados de trabajos.

**Conocimientos:** Con capacitación en Seguridad, Calidad, Salud Ocupacional, gestión Ambiental, SSOMA o HSE; con una duración mínima de 90 horas, los cuales deberán ser acreditado con copias simples de certificados o constancias de estudios.

**Funciones:** Supervisar y coordinar la ejecución del servicio, elaboración de reportes diarios, asegurar la calidad de los trabajos, velar por el cumplimiento de las normas de seguridad laboral para prevenir accidentes y garantizar un ambiente de trabajo seguro. Asimismo, deberá cumplir con otras funciones que se le asignen, previa coordinación con el administrador del servicio, en el marco de sus competencias.

**Participación:** Tiempo completo

#### b) Profesional de la salud – Paramédico(01)

**Formación académica:** Paramédico, técnico en enfermería o Licenciado en enfermería; debidamente acreditado con copia simple del Título. Cabe precisar que, previo al inicio del servicio deberá presentar Curriculum Vitae documentado y deberá contar con disponibilidad para desarrollar trabajo en campo.

**Experiencia:** Con experiencia mínima de dos (02) años en el sector Salud, la cual deberá ser acreditada con copias simples de certificados o constancias de trabajo.

**Forma de acreditar:** La experiencia del personal será acreditada con constancias o certificados de trabajos.

**Funciones:** Brindar atención “prehospitalaria” de emergencias que se puedan presentar en la ejecución del servicio, asimismo promover el bienestar físico y mental de los trabajadores.

**Participación:** Tiempo completo

#### c) Mano de Obra no calificada (10 MOL)

<sup>2</sup> La Contratación de Mano de Obra Local – MOL se realizará a través del Supervisor RRCC Oleoducto y/o Jefe de la Jefatura Gestión Social OLE y E&P, de acuerdo a los procedimientos vigentes.

**Experiencia:** El Contratista proporcionará como mínimo 10 trabajadores locales (Mano de obra local – MOL), quienes deberán residir cerca de la zona de trabajo, quienes son designados por las Autoridades de las comunidades y no se requiere mayor experiencia ya que se trata de trabajos menores.

**Perfil:** Será mayor a 18 años y deberá acreditarse con copia simple del DNI.

**Funciones:** Desarrollar las tareas que se le asignen, tales como limpieza, recojo, traslado y acopio de toda clase de residuos, instalación y/o reubicación de barreras; y otros que se le asignen según necesidad.

**Participación:** Tiempo completo.

## 6.5. CONDICIONES PARA EL INICIO Y RECEPCION DEL SERVICIO

Para el inicio del servicio, el Contratista deberá presentar al Administrador del Contrato de PETROPERÚ S.A. la documentación siguiente:

- ❖ Documentos de gestión ambiental, seguridad y salud ocupacional descritos en el Manual de Procedimientos de PETROPERU PROO1-390 v.2 GESTIÓN CASS PARA CONTRATISTAS, (deberá presentar los documentos, que le correspondan para el nivel de riesgo MEDIO (nivel de riesgo determinado junto a personal QHSSE), indicados en la Tabla 3 del Procedimiento.
- ❖ Acreditación del Personal CASS, conforme al artículo 30° de la ley N° 29783, el perfil del personal CASS debe cumplir con lo indicado en el artículo 47 del D.S 005-2012 – TR; ser trabajador del empleador, tener dieciocho (18) años de edad como mínimo, la elección del encargado CASS realizado por los trabajadores y de preferencia, tener capacitación en temas de seguridad y salud en el trabajo o laborar en puestos que permitan tener conocimiento o información sobre los riesgos laborales.
- ❖ Declaración Jurada de Implementación de un SGSST y de paralización de trabajos por riesgo inminente.
- ❖ Política de Seguridad y Salud Ocupacional, evidenciar documento Política de Seguridad y Salud ocupacional aprobada por el representante legal o gerencia de la empresa contratista (con firma y vigencia)
- ❖ Matriz IPERC de las actividades del servicio.
- ❖ Pólizas SCTR.
- ❖ Documentación que acredite el perfil y experiencia requerida del personal indicado en el numeral 6.4.3 Personal Requerido.
- ❖ Presentación del Certificado de habilidad del Ing. Residente.

Los trabajos se darán por concluidos con la aceptación del Servicio por parte de PETROPERÚ S.A., siendo condición previa, realizar las inspecciones y verificaciones de campo y la firma del Acta de Recepción Final.

La aceptación del servicio será plasmada con un “Acta de Recepción” suscrita por el representante de PETROPERÚ y el CONTRATISTA.

## 6.6. ENTREGABLES

El CONTRATISTA deberá presentar obligatoriamente los siguientes entregables:

- ❖ Registros de entrega de ropa de trabajo, EPP's, alimentación, tareas u otros que se

requieran.

- ❖ Las planillas (Plame) declaradas por la CONTRATISTA ante las diferentes entidades del estado, así como las constancias de pago y aportaciones realizadas por la Empresa a cada uno de sus trabajadores a las diferentes entidades del Estado como ESSALUD, ONP, y/o AFP. Además, entregar las Boletas de Pago y Liquidaciones del personal durante el tiempo de duración del Servicio y al terminar el contrato.
- ❖ Reportes diarios y charlas de seguridad.
- ❖ Informe detallado de la infraestructura de facilidades que quedaron pendientes de desmovilizar y de los residuos no retirados.
- ❖ Informe final.

Dichos entregables son requisitos indispensables para liquidar el servicio y proceder con la valorización.

## 6.7. CUADERNO DE SERVICIO

PETROPERÚ S.A. no requerirá cuaderno de servicio.

## 6.8. PENALIDADES

### Penalidad por retraso injustificado

Las penalidades por retraso injustificado del servicio serán deducidas de la liquidación del servicio o si fuese necesario se cobrará del monto resultante de la ejecución de la garantía de fiel cumplimiento.

$$\text{Penalidad diaria} = (0.10 \times \text{Monto}) / (F \times \text{Plazo en Días})$$

- Donde “F” tendrá los siguientes valores:
- Para plazos menores o igual a sesenta (60) días  $F = 0.40$
- Para plazos mayores a sesenta (60) días;  $F = 0.25$ ; para obras  $F=0.15$

*Tanto el monto como el plazo se refieren, según corresponda, al contrato, ítem, tramo, etapa o lote que debió ejecutarse o de la prestación parcial en el caso de contratos de ejecución periódica.*

*Esta penalidad será deducida de los pagos a cuenta o del pago final.*

Se considera como infracción “*el incumplimiento de las obligaciones contractuales*”. Cuando ocurra alguna deficiencia comprobada por incumplimiento de los requisitos establecidos en las Condiciones Técnicas, se aplicará la penalidad por cada ocurrencia, tomando como referencia el porcentaje (%) del valor del Contrato sin I.G.V., la cual será aplicada en la factura que corresponda al mes de la ocurrencia.

**PETROPERÚ** aplicará penalidades por un monto máximo acumulado equivalente al 10% del monto contractual. La Unidad Impositiva Tributaria (UIT) será la vigente al momento de aplicar la penalidad y será deducida al contratista de los pagos a cuenta, del pago final o en la liquidación final.

### 6.8.1 PENALIDADES ESPECIFICAS

#### Procedimiento para Aplicación de Penalidades

A la primera infracción cometida por EL CONTRATISTA, el Supervisor Administrador de Contrato de Campo de **PETROPERÚ** notificará por única vez mediante carta y/o correo electrónico la Infracción cometida y se le dará un plazo entre 1 a 5 días calendarios para levantar las observaciones dependiendo de la gravedad de la infracción: Si EL CONTRATISTA no ha levantado las observaciones dentro del plazo establecido se le aplicará

la penalidad correspondiente a la infracción cometida. En caso que la infracción cometida sea insubsanable se procederá directamente con la imposición de la penalidad correspondiente.

Adicionalmente, EL CONTRATISTA se encuentra obligado a contar con un “Plan de Vigilancia, Prevención y Control de la salud de los trabajadores con riesgo de exposición a SARS- CoV-2”, conforme a la Resolución Ministerial N° 1275-2021- MINSA, sus modificatorias y los Protocolos Sectoriales que le correspondan.

El referido plan debe ser registrado y actualizado ante el Ministerio de Salud (MINSA) y comunicado al Administrador de Contrato, previo al inicio del servicio, señalando expresamente que su incumplimiento será causal de resolución de contrato.

En caso EL CONTRATISTA, sus trabajadores y/o personal:

- Intente o cometa actos de sustracción (robo o hurto) de bienes o sustancias de propiedad de **PETROPERÚ**, o
- Se presente a laborar bajo la influencia del alcohol o las drogas.

**PETROPERÚ** como medida inmediata prohibirán el ingreso del trabajador relacionado con dicho incumplimiento a cualquier de sus instalaciones de manera indeterminada, sin perjuicio de adoptar las medidas pertinentes contra EL CONTRATISTA.

Asimismo, en virtud del Artículo 74 del Capítulo 2 de la Sección IV “Penalidades” de EL REGLAMENTO podrá aplicar penalidades por infracciones a las siguientes obligaciones contractuales.

A continuación, se detallan las infracciones sujetas a penalidad:

Infracción	Incumplimiento de la Obligación Contractual	Valor de la UIT	
		1ra Falta	Reiterada*
1	Disposición inadecuada de los residuos sólidos y/o líquidos, de acuerdo con la Política de <b>PETROPERÚ S. A.</b> , por evento	2	4
2	Incumplimiento o demora en presentación de informes especiales, mensuales, de valorización, reportes, o cualquier otra documentación que haya sido pactada con el representante de <b>PETROPERÚ</b> , por día de incumplimiento	1	2
3	Falta de implementos de seguridad, señalética de seguridad, áreas delimitadas con cintas de seguridad, equipos, instrumentos, herramientas, facilidades, kits antiderrames en centros de acopios de residuos, extintores en centros de acopio de residuos por evento.	2	4
4	Por cambio de personal establecido en el organigrama y/o designado en el Servicio sin conocimiento de <b>PETROPERÚ S.A.</b> , por evento.	2	4
5	Por abandono de puesto de trabajo del personal asignado al Servicio, por evento.	2	4
6	Por incumplir con la contratación mano de obra no calificada, proveniente de la comunidad nativa y anexos, por evento	2	4
7	Por no pagar el Examen Médico Ocupacional del trabajador de mano de obra no calificada y calificada y solicitar que el trabajador lo realice, por persona	2	4
8	Por realizar los exámenes médicos ocupacionales en centros no Autorizados por DIGESA, por persona	2	4
9	Por incumplir con el monto establecido para la remuneración de la mano de obra no calificada y calificada. Esta multa no exime a el Contratista de pagar la remuneración integra a su personal. Por persona.	2	4

10	Por considerar un monto diferente al declarado en SUNAT para el pago del SCTR	1	2
11	Por incumplir con las fechas de pago mensual y liquidaciones de su personal. (MOL y/o STAFF), por día de retraso	2	4
12	Por incumplir con las acciones descritas en el Plan de Gestión Social, por evento	1	2
13	Por cometer actos ilícitos o reñidos contra la moral en los campamentos ó las comunidades aledañas a los campamentos donde se realizará el Servicio, por evento	1	2
14	Por encontrar en el almacén alimentos en estado de descomposición, de mala calidad que podrían generar enfermedades de diversa índole), por evento	2	4
15	Por la elaboración de alimentos en condiciones insalubres o encontrar personal sin Carnet de manipulación de alimentos vigente, por evento	2	4
16	Tener trabajadores menores de 18 años, por persona involucrada	1	2
17	No cumplir con el Registro de Quejas, Sugerencias y Reclamos según lo establecido en las presentes CT, por evento	1	2
18	No brindar respuesta a las quejas o reclamos en los plazos establecidos, en el procedimiento de quejas y reclamos de <b>PETROPERÚ</b> (10 días hábiles) por evento	1	2
19	No realizar reportes diarios del Plan de Trabajo y/o reporte de avance de Gestión Social, por evento	0.1	0.2
20	Suscribir acuerdos y/o realizar negociaciones con las comunidades o localidades del ámbito del servicio sin coordinación previa con <b>PETROPERÚ S.A.</b>	2	4
21	Mantener adeudos con proveedores locales y/o incumplir fechas de pago pactadas con proveedores locales. Aplicable por evento.	2	4
22	Medidas de fuerza adoptadas por la comunidad o localidad contra instalaciones de <b>PETROPERÚ</b> , su personal o personal de la contratista por incumplimientos atribuibles a ésta. Aplicable por día.	2	4
23	Paralización de labores que pueda realizar su personal por incumplimiento de obligaciones laborales. Aplicable por evento.	2	4
24	Inadecuado almacenamiento de residuos peligrosos y no peligrosos (no subsanar observaciones de supervisores de <b>PETROPERÚ</b> en plazos establecidos o por observaciones de OEFA durante las supervisiones de la Entidad), por evento.	2	4
25	Por incumplir con los turnos de descanso del personal STAFF, o falta de personal para el relevo, por evento	1	2
26	Por utilizar al personal STAFF solicitado en las CT, en la ejecución de otros contratos en campo, por evento	2	4
27	No realizar el pago de la prima del SCTR, sobre el salario mínimo designado por <b>PETROPERÚ</b> para el personal Mano de Obra Local (MOL), por evento	2	4
28	Personal MOL o STAFF que labore sin SCTR, por evento.	2	4
29	Por no presentar al supervisor o administrador de <b>PETROPERÚ</b> el cuaderno de servicio para la firma correspondiente, por evento.	1	2
30	Por demora de ejecución de actividades señaladas en el Cronograma de Trabajo. Por día de retraso	2	4
31	Por no subsanar observaciones realizadas por <b>PETROPERÚ</b> dentro del plazo otorgado, por evento.	1	2
32	No reportar al supervisor de <b>PETROPERÚ</b> accidentes e incidentes de trabajo dentro de las 2 horas de ocurrido. Por cada evento	2	4
33	Por no ejecutar aseguramiento y vigilancia de barreras turno noche, por evento.	2	4
34	No contar con el stock mínimo de medicamentos, sueros antiofídicos, por día.	1	2

SERVICIO DE LIMPIEZA, DESMONTAJE DE FACILIDADES Y TRASLADO DE RESIDUOS QUE QUEDARON PENDIENTES EN LA CONTINGENCIA DEL KM 206+035 DEL ORN Y ÁREAS ADYACENTES



35	Por no contar con kit de rescate de fauna en la contingencia, por día.	1	2
36	Por usar productos químicos no autorizados para la ejecución de actividades de limpieza	2	4
37	Mantener en campo a personal que no haya aprobado los cursos CASS de <b>PETROPERÚ</b> o no se encuentren vigentes	1	2
<b>PETROPERÚ</b> comunicará formalmente a la CONTRATISTA sobre el levantamiento de observaciones respecto a las imputaciones por incumplimiento de obligación contractual y de ser el caso la penalidad aplicable por la infracción.			

PETROPERÚ aplicará las Cláusulas y Penalidades CASS para contratos según el procedimiento PROO1-390 v.2, Gestión CASS par contratistas que se muestra en la tabla del **Apéndice N° 13**.

## 6.9. OBLIGACIONES Y RESPONSABILIDADES DEL CONTRATISTA

Cumplir con la Política de Prevención de Lavado de Activos y del Financiamiento del Terrorismo, de Delitos de Corrupción y de Gestión Antisoborno.

Cumplir con la Política de Gestión Integrada de la Calidad, Ambiente, Seguridad de Procesos, Seguridad y Salud en el Trabajo.

Cumplir con la Cláusula del Sistema de Integridad: <https://www.petroperu.com.pe/buen-gobierno-corporativo/nuestro-sistema-de-integridad/>

EL CONTRATISTA, suministrará los materiales, equipos y personal idóneo, además de brindarles equipos, herramientas y todas las facilidades necesarias para el desarrollo y cumplimiento de sus funciones, en el lugar de EL SERVICIO, que garantice el fiel cumplimiento de los trabajos.

EL CONTRATISTA no podrá efectuar ningún cambio, modificación o reducción en el alcance del Servicio, sin expresa autorización de PETROPERÚ, a través del administrador del servicio.

EL CONTRATISTA está obligado a cumplir con las remuneraciones y beneficios que por Ley le corresponde a su personal, quienes no tienen ninguna relación laboral con PETROPERÚ S.A. Así como proporcionar a todo su personal el “Seguro Complementario de Trabajo de Alto Riesgo” (SCTR Salud y Pensión).

En caso de presentarse problemas laborales entre EL CONTRATISTA y sus trabajadores, y estos últimos como medida de fuerza dejen de laborar, EL CONTRATISTA se obliga a culminar la prestación del Servicio materia del Contrato; caso contrario PETROPERÚ S.A. se reserva el derecho de resolver el Contrato.

Queda claramente establecido que PETROPERÚ S.A. no asumirá ninguna responsabilidad respecto a las obligaciones que EL CONTRATISTA debe tener con su personal ni con terceros ya sean de carácter laboral, administrativo, civil o de otra índole, debiendo por lo tanto mantener vigente los seguros contra accidentes de su personal como por daños a terceros. Queda entendido que es de su cuenta y riesgo el pago puntual de sus remuneraciones, vacaciones, gratificaciones, leyes sociales, etc. De su personal.

### **MATERIALES**

Todos los materiales y consumibles requeridos para la correcta ejecución del servicio, serán suministrados por EL CONTRATISTA.

### **ALIMENTACIÓN**

El CONTRATISTA debe proporcionar servicio de alimentación su personal, debiendo asegurar la calidad y prevenir problemas a la salud. Este costo se incluirá dentro de

la propuesta económica del servicio y será facturado con la presentación de las planillas de comensales.

### **EQUIPOS Y HERRAMIENTAS**

EL CONTRATISTA debe contar con las herramientas y equipos necesarios para la ejecución del servicio solicitado, los cuales deberán estar en óptimas condiciones.

PETROPERÚ S.A. se reserva la potestad de verificar en el lugar del Servicio, la disponibilidad y el buen estado de las herramientas y equipos principales, lo cual es requisito indispensable para dar inicio al servicio solicitado, así mismo PETROPERÚ S.A. procederá a paralizar los trabajos cuando EL CONTRATISTA utilice equipos que no cumplen con las normas de seguridad.

### **OTRAS OBLIGACIONES DEL CONTRATISTA**

- a) EL CONTRATISTA será responsable de brindar asistencia médica a su personal en casos de accidente o enfermedades imprevistas, salvo algunos casos de primeros auxilios que podría brindar PETROPERÚ S.A., en caso de que el personal requiera atención en centros hospitalarios, deberá coordinar y participar en su traslado. Esta asistencia deberá brindarse durante todo el tiempo de ejecución del servicio.
- b) El personal de EL CONTRATISTA debe contar con todas las facilidades en forma permanente para que la coordinación y prestación de los trabajos se efectúen con tiempo oportuno y calidad garantizada para PETROPERÚ S.A.
- c) EL CONTRATISTA será responsable de entregar al administrador del servicio la relación completa y detallada de todos sus equipos y herramientas que ingrese a la zona de trabajo.
- d) EL CONTRATISTA debe efectuar continuamente el auto control de calidad de sus trabajos, de modo que luego de la inspección que efectúe PETROPERÚ S.A., las correcciones no se presenten o sean mínimas.
- e) EL CONTRATISTA tiene la obligación de levantar las observaciones formuladas por PETROPERÚ S.A., de acuerdo con las especificaciones estipuladas, durante el desarrollo del servicio, ante su incumplimiento, PETROPERÚ S.A. se reserva el derecho de tomar las acciones correspondientes de acuerdo con lo establecido en las Condiciones Técnicas, la Ley y el Reglamento.
- f) Está prohibido que el personal de EL CONTRATISTA abandone el área asignada de trabajo y vaya hacia otras áreas.
- g) Terminado EL SERVICIO, EL CONTRATISTA devolverá al Administrador del Contrato todos los Carnés de Identidad o Pases de Ingreso que le fueran entregados; el Administrador del Contrato entregará los mismos a la Jefatura QHSSE OLE.
- h) EL CONTRATISTA deberá presentar la declaración jurada de cumplimiento del Sistema de Integridad firmada por su representante, al inicio del servicio.
- i) Para evitar conflictos de toda índole, EL CONTRATISTA y su personal, deberán respetar el hábitat, las costumbres y los recursos de los pobladores y/o comunidades nativas aledañas al lugar de ejecución del servicio.
- j) EL CONTRATISTA debe brindar las facilidades de acceso a la Supervisión y personal de PETROPERÚ para constatar el fiel cumplimiento de las obligaciones que le correspondan a EL CONTRATISTA. La participación de PETROPERÚ en la supervisión del Servicio no libera de responsabilidad a EL CONTRATISTA respecto a la correcta ejecución de este.

- k) EL CONTRATISTA, sin perjuicio de sus obligaciones estipuladas en la normatividad aplicable al Servicio, liberará de toda responsabilidad a PETROPERÚ por cualquier reclamación, costo, gasto y obligación debido a muerte o lesión del personal de EL CONTRATISTA, siempre que no sean causados por hechos que constituyen negligencia intencional o culposa imputable a personal de PETROPERÚ o de sus contratistas (terceros), no incluyendo entre estos últimos a EL CONTRATISTA que ejecute el Servicio.
- l) De otro lado se le reitera al CONTRATISTA que bajo cualquier modalidad (tercerización, intermediación laboral, servicios y otros) está terminantemente PROHIBIDA la inclusión de personal que a la fecha de inicio de los trabajos NO haya cumplido dieciocho (18) años, de acuerdo con la Ley N° 27337 Código de niños, adolescentes, y Decreto Supremo N° 003-2010 MINDES, convenio N° 182 de la OIT.
- m) El CONTRATISTA es responsable de gestionar y realizar los Exámenes Médicos Ocupacionales físicos y de laboratorio. Los exámenes médicos de laboratorio mínimos que se deberán realizar son: Hemograma completo, examen de orina, grupo y factor de sangre, glucosa, creatinina y úrea.
- n) El personal de EL CONTRATISTA tendrá presente toda la Legislación sobre protección Ambiental Ley N° 28245, así como el cumplimiento de lo señalado en la “Guía de Comportamiento Ambiental para Contratistas”.
- o) En cumplimiento con el Procedimiento PROO1-390 V2 y al haberse catalogado como riesgo medio en la tabla N°3 y al tratarse de un servicio con 20 o menos trabajadores, APLICA contar con un encargado CASS.
- p) El CONTRATISTA deberá cumplir con las normas de gestión de empleo local en cumplimiento del Procedimiento N° PROA1-1191. V3 “Procedimiento para la contratación de mano de obra local en el ámbito del Oleoducto Norperuano”.

#### **6.10. FACILIDADES, OBLIGACIONES Y/O RESPONSABILIDAD DE PETROPERÚ**

PETROPERÚ solicitará un Acta de no adeudo, en la cual se detalle que las autoridades de las comunidades nativas aledañas acrediten que el Postor cumplió con pagar los jornales a todos los trabajadores pertenecientes a las comunidades nativas.

PETROPERÚ S.A. tendrá acceso a la Zona de Trabajo de EL CONTRATISTA, con la finalidad de constatar el fiel cumplimiento del alcance (Especificaciones Técnicas) del servicio. La participación de PETROPERÚ S.A. en la supervisión no libera de responsabilidad a EL CONTRATISTA respecto a la correcta ejecución del servicio.

PETROPERÚ S.A. se reserva el derecho de solicitar la separación, en cualquier momento, de los trabajadores de EL CONTRATISTA que no reúnan las condiciones para el tipo de trabajo a contratar o no permitan un desarrollo idóneo de las actividades, en cuanto a plazo y/o calidad.

Si EL CONTRATISTA deviniera en insolvente, ingresará en proceso de reestructuración patrimonial o efectúe cesión de su posición en el presente Contrato, PETROPERÚ S.A. se encontrará facultado a resolver de manera inmediata el Contrato, comunicando su decisión a EL CONTRATISTA mediante Carta Notarial.

### **7. FORMATO PROPUESTA ECONOMICA DETALLADA**

El Contratista deberá presentar su propuesta económica de acuerdo con el formato que se indica en el **Apéndice N° 01**.

## 8. SEGURIDAD Y PROTECCIÓN DEL MEDIOAMBIENTE

EL CONTRATISTA está obligado a dictar charlas de seguridad y conservación del medio ambiente, asimismo gestionará diariamente los permisos de trabajo ante la supervisión contratada y/o Administrador del Servicio.

- El Contratista debe cumplir con el procedimiento PROO1 – 390 v.2 Gestión CASS para Contratistas. Asimismo, el Contratista debe cumplir con el procedimiento PROO1 – 246 Gestión de Permisos de Trabajo.
- EL CONTRATISTA está obligado a mantener la limpieza general de la Zona de Trabajo, evitando dejar desperdicios, escombros o elementos que podrían convertir en obstáculos o causar algún accidente, especialmente al término del Servicio.
- El personal de EL CONTRATISTA deberá utilizar, de forma permanente, ropa de trabajo con el logotipo de la empresa a la que pertenecen. Este debe consistir en: ropa de trabajo y casco de seguridad, equipos de protección personal, accesorios y facilidades necesarios para efectuar los trabajos encomendados. Todos los implementos deberán de ser nuevos al inicio del servicio y en caso de deterioro de alguno de ellos deberán ser reemplazados en forma inmediata.
- El CONTRATISTA se obliga a respetar todos los dispositivos y Normas Legales vigentes que norman la seguridad, protección y conservación del ambiente.
- El CONTRATISTA es responsable de cualquier daño que pueda sufrir el personal a su cargo que interviene en la ejecución del servicio, para lo cual, debe contar con los seguros pertinentes que establecen las leyes y el contrato, quedando liberado PETROPERÚ S.A. de cualquier responsabilidad. Asimismo, EL CONTRATISTA es el único responsable de la integridad de las instalaciones de PETROPERÚ S.A. que pudieran sufrir daños por causas imputables al CONTRATISTA durante la ejecución del Servicio.
- El CONTRATISTA se ceñirá estrictamente a las normas de seguridad, salud y protección ambiental indicadas en el **Manual Corporativo de Seguridad, Salud y Protección Ambiental para Contratistas**, siendo el CONTRATISTA el único responsable de la integridad física de su personal y de las instalaciones de PETROPERÚ S.A., que pudieran sufrir daños por causas imputables al CONTRATISTA durante la ejecución del Servicio.
- La ocurrencia de cualquier accidente o incidente obligatoriamente debe ser comunicado al Supervisor o encargado de Seguridad de PETROPERÚ S.A.
- EL CONTRATISTA en materia de accidentes de trabajo y enfermedades profesionales, debe adecuarse y cumplir con la legislación especial vigente durante el Plazo de Ejecución del Servicio.
- En cumplimiento con el Procedimiento PROO1-390.V2 y al haberse catalogado como riesgo MEDIO en la tabla N°3 y al tratarse de un servicio con 20 o más trabajadores, APLICA contar con un (01) personal QHSSE (asistente CASS), cuyas funciones podrían ser asumidas por el Ingeniero Residente del servicio.

### CLAUSULA STOP WORK

Circular N° GGRL-0687-2020 Implementación de actividades para detener los trabajos STOP WORK, la Circular establece que, en todos los contratos de servicios u obras, que se lleven a cabo en las instalaciones de PETROPERÚ o de terceros, donde PETROPERÚ brinde un servicio operativo (e.g. servicio en minas, instalaciones portuarias, etc.) incluye derecho de vía del ONP, así como transporte de hidrocarburos vía terrestre, lacustre o

marítima o en áreas en las que el contratista esté bajo control operacional de PETROPERÚ, deberán implementar lineamientos de paralización de trabajos – STOP WORK.

### **CONFIDENCIALIDAD**

Queda establecido que toda información que sea entregada a EL CONTRATISTA para la ejecución del servicio y que no forme parte del Expediente de Contratación, debe ser devuelta, inclusive las que estén deterioradas.

EL CONTRATISTA está obligado a cumplir la prohibición de copiar y/o reproducir, por cualquier medio, procedimiento o sistema, la información que obtenga como resultado del servicio contratado; bajo pena de acción legal correspondiente por parte de PETROPERÚ y siendo causal suficiente para resolver el vínculo contractual (OTT).

## **9. APÉNDICES**

- Apéndice 1: Formato Detallado de Propuesta Económica.
- Apéndice 2: Experiencia del Postor.
- Apéndice 3: Declaración Jurada de no encontrarse impedido de trabajar con el Estado.
- Apéndice 4: Declaración Jurada de Conflicto de Intereses de Proveedores.
- Apéndice 5: Declaración Jurada de Aceptación y Cumplimiento de Condiciones Técnicas.
- Apéndice 6: Declaración Jurada de Aceptación y Cumplimiento del Sistema de Integridad.
- Apéndice 7: Declaración Jurada de Compromiso de Tolerancia Cero al Acoso y Hostigamiento Sexual.
- Apéndice 8: Formulario de Información del Proveedor.
- Apéndice 9: Política de Prevención de Lavado de Activos y del Financiamiento del terrorismo, de Delitos de Corrupción y de Gestión Antisoborno.
- Apéndice 10: Política de Gestión Integrada de la Calidad, Ambiente, Seguridad de Procesos, Seguridad y Salud en el Trabajo.
- Apéndice 11: Cláusula de Sistema de Integridad.
- Apéndice 12: Clausula de Prevención de Lavado de Activos y Financiamiento del Terrorismo, de Delitos de Corrupción y de Soborno.
- Apéndice 13: CLÁUSULAS Y PENALIDADES CASS PARA CONTRATOS.
- Apéndice 14: Declaración Jurada de implementación de un SGSST y de paralización de trabajos por riesgo inminente.
- Apéndice 15: Inducción específica en el área de trabajo.
- Apéndice 16: Reunión de apertura para inicio operativo.
- Apéndice 17: Declaración Jurada sobre prohibiciones e incompatibilidades.
- Apéndice 18: Manual Corporativo de Seguridad para Contratistas y procedimientos establecidos por PETROPERÚ.
- Apéndice 19: Manual de Procedimiento de PETROPERU PRO01-390 V.2 GESTIÓN CASS PARA CONTRATISTAS.

NOTA: Los apéndices 18 y 19 se entregarán al CONTRATISTA al inicio del servicio.

## APÉNDICE N° 1

**FORMATO DE PROPUESTA ECONÓMICA**

Lugar y fecha

Señores

**PETRÓLEOS DEL PERÚ – PETROPERÚ S.A.**Presente

**Referencia: SERVICIO DE LIMPIEZA, DESMONTAJE DE FACILIDADES Y TRASLADO DE RESIDUOS QUE QUEDARON PENDIENTES EN LA CONTINGENCIA DEL KM 206+035 DEL ORN Y AREAS ADYACENTES**

ITEM	Sub Item	DESCRIPCIÓN DE LA PARTIDA	MEDIDA	CANTIDAD	PRECIO UNITARIO S/	PRECIO TOTAL S/
1	1.1	SUMINISTRO DE MATERIALES E INSUMOS VARIOS				
	1.1.1	Suministro de materiales e insumos varios	GLOBAL	01		
		SUMINISTRO (A)				
	1.2	EJECUCIÓN DEL SERVICIO				
	1.2.1	Personal Obrero (MOL) – 10 personas x 30 días	JORNAL	300		
	1.2.2	Personal de salud – (01)	JORNAL	30		
	1.2.3	Ingeniero Residente – (01)	JORNA	30		
	1.2.4	Herramientas	GLOBAL	01		
	1.2.5	Implementos de seguridad EPPS	GLOBAL	01		
	1.2.6	Alimentación				
		Desayuno	RACIÓN	360		
		Almuerzo	RACIÓN	360		
	1.2.6	Cena	RACIÓN	360		
	1.2.7	SCTR	GLOBAL	01		
	1.2.8	EMO del personal	UNIDAD	12		
	1.2.9	Alquiler de equipos e insumos varios	GLOBAL	01		
	1.2.10	Transporte personal PETROPERÚ/personal autorizado	GLOBAL	01		
	1.2.11	Viáticos y alojamiento del personal staff	GLOBAL	01		
	1.2.12	Transporte de residuos desde Km 206 hasta Estación 5	GLOBAL	01		
			EJECUCIÓN (B)			
			GASTOS GEN. DE B (___%)			
			UTILIDADES DE B (----%)			
			SUBTOTAL (A+B+U+GG)			
			IGV (18%)			-
			TOTAL S/			

\_\_\_\_\_  
Nombre, firma y sello del Gerente o  
funcionario autorizado

- La modalidad de contratación es a precios unitarios.
- Los precios unitarios podrán expresarse como máximo con dos decimales.
- Los subtotales de cada partida deberán ser redondeados a dos decimales.
- Los totales de los costos directos serán la sumatoria de los subtotales de las partidas y serán expresados con dos decimales.
- El Postor deberá precisar el porcentaje de Gastos Generales y Utilidades
- Los gastos generales, utilidad, y total general serán redondeados a dos decimales.
- Incluye los beneficios sociales de acuerdo con ley (Ver siguiente tabla).

**SERVICIO DE LIMPIEZA, DESMONTAJE DE FACILIDADES Y TRASLADO DE RESIDUOS QUE QUEDARON PENDIENTES EN LA CONTINGENCIA DEL KM 206+035 DEL ORN Y AREAS ADYACENTES**

## ESTRUCTURA DE COSTOS

MODELO DE PLANILLA DE REMUNERACIONES					
			RMV:	S/	1,025.00
PERSONAL A PARTIR DEL 01/05/2022					
ESTRUCTURA DE COSTOS DE PERSONAL					
Descripción	Unidad Medida	Cantidad	Diario (S/.)	Mensual (S/.)	
			REGIMEN MYPE	REGIMEN MYPE	REGIMEN GENERAL
<b>REMUNERACIÓN</b>	<b>Mensual</b>	<b>1</b>			
JORNAL BASICO			88.54	2,656.20	2,656.20
ASIGNACION FAM.( 10% RMV)			3.42	102.50	102.50
ALIMENTACION			-	-	-
MOVILIDAD			-	-	-
			<b>91.96</b>	<b>2,758.70</b>	<b>2,758.70</b>
<b>APORTE DEL TRABAJADOR (*)</b>					
5TA CATEGORIA			-	-	-
SNP 13%			11.95	358.50	358.50
			<b>11.95</b>	<b>358.50</b>	<b>358.50</b>
<b>JORNAL NETO</b>			<b>80.00</b>	<b>2,400.00</b>	<b>2,400.00</b>
<b>BENEF SOC (PROVISION)</b>					
CTS			3.83	114.95	229.89
GRAT FP/FA			7.66	229.89	459.78
BONIF EXT 9%			0.69	20.69	41.38
VAC TRUNC			3.83	114.95	229.89
			<b>16.01</b>	<b>480.48</b>	<b>960.94</b>
<b>LEY SOCIAL</b>					
ESSALUD 9%			8.62	258.63	268.97
POLIZA SEGURO VIDA LEY DL N°688 0.65%			0.60	17.93	17.93
SCTR PENS 1.23%			1.13	33.93	33.93
SCTR SALUD 0.94%			0.86	25.93	25.93
			<b>11.21</b>	<b>336.42</b>	<b>346.76</b>
<b>GASTO X TRABAJADOR MENSUAL</b>			<b>119.17</b>	<b>3,575.60</b>	<b>4,066.40</b>
<p><b>RÉGIMEN LABORAL DE LA MICRO Y PEQUEÑA EMPRESA</b></p> <p>- Por Compensación de Tiempo de Servicio (CTS), el trabajador percibirá ½ sueldo Por cada año de trabajo.</p> <p>- Jornal mensual mínimo de una Remuneración Mínimo Vital (RMV).</p> <p>- A 15 días de vacaciones por cada año de trabajo o su parte proporcional.</p> <p>- Por gratificaciones tienen derecho a ½ sueldo en julio y ½ sueldo en diciembre.</p> <p>REFERENCIA: Decreto Legislativo N° 728, normas</p> <p>REFERENCIA: Ley N° 28015, normas complementarias y</p> <p>D.L. N° 713 (Ley sobre descanso remunerado de los</p> <p>D.S. 012-92-TR (Reglamento del D.L. N° 713)</p> <p>Art. 1°, 3.8.A, 5° y 6° de la ley N° 27735 (Ley que regula el otorgamiento de gratificaciones para trabajadores del régimen de la actividad privada por fiestas patrias y navidad)</p> <p>D.S. N° 005-2002-TR (REGLAMENTO de la ley 27735)</p> <p>Ley N° 29351</p> <p>Art. 17° D.S. N° 001-97-TR (TUO de la ley de CTS)</p> <p>Ley N° 29714</p> <p>D.S. N° 003-2022-TR declara apartir del 1 de mayo de 2022 la RMV es de S/. 1,025.00</p> <p>Póliza de Seguro Vida Ley - D.Leg. N° 688 como parte del Calculo de Leyes Sociales,modificándose lo calculado en la Estructura de Costos de las Condiciones Técnicas.</p> <p>Base Legal:</p> <p>Ley de Consolidación de Beneficios Sociales, aprobada por Decreto Legislativo N° 688 y modificatorias.</p> <p>Decreto de Urgencia N° 044-2019.</p> <p>Decreto Supremo N° 009-2020-TR Decreto Supremo que aprueba las normas reglamentarias del Decreto de Urgencia No 044-2019 relativas al seguro de vida.</p>					

**FORMATO - DETALLE DE PARTIDAS  
ANEXO I: IMPLEMENTO DE SEGURIDAD**

ITEM	DESCRIPCION DEL EQUIPO	MEDIDA	CANTIDAD	PRECIO UNITARIO S/	SUB TOTAL S/
1	PANTALON JEAN C/ CINTA REFLETIVA	UNIDAD	24		
2	BOTAS DE JEBE EXTREME /PALMERA	UNIDAD	12		
3	CASCO DE SEGURIDAD VERDE TRIDENTE	UNIDAD	12		
4	CORTA VIENTO O CUBRE NUCA AZUL	UNIDAD	12		
5	LENTE DE SEGURIDAD SPIDER CLARO SEGPRO	UNIDAD	12		
6	GUANTES DE HILO CON PUNTO UN LADO DE PVC	PAR	48		
7	CAMISA MANGA LARGA OXFORD C/AZUL	UNIDAD	4		
8	LENTE DE SEGURIDAD SPIDER OSCURO SEGPRO	UNIDAD	12		
9	POLO MANGA LARGA DE ALGODON AZUL MARINO	UNIDAD	24		
10	GUANTES DE NITRILO DE PVC C/AZUL	PAR	12		
11	PONCHO PARA LLUVIA DE PVC C/AZUL	UNIDAD	12		
12	CAJA CON PROTECTORES AUDITIVOS	UNIDAD	12		
13	OTROS	GLOBAL	01		
				<b>COSTO DIRECTO S/</b>	

Nota: El monto a pagar de Otros debe ser autorizado por PETROPERÚ y será valorizado contra factura.

**ANEXO II: ALQUILER DE EQUIPOS**

ITEM	DESCRIPCION DEL EQUIPO	MEDIDA	CANTIDAD	PRECIO UNITARIO S/	SUB TOTAL S/
1	MOTOSIERRAS X 30 DIAS	UNIDAD	02		
2	MOTOGENERADOR ELECTRICO 5000 WATTS X 30 DIAS	UNIDAD	01		
3	BOTE Y MOTOR PEQUE PEQUE 5.5 HP X 30 DIAS	UNIDAD	03		
4	BOTE PARA TRANSPORTE DE RESIDUOS	UNIDAD	01		
				<b>COSTO DIRECTO S/</b>	

Nota: El uso de la motosierra debe estar justificado y autorizado por Petroperú.

**ANEXO III: MATERIALES E INSUMOS VARIOS**

ITEM	DESCRIPCION DEL EQUIPO	MEDIDA	CANTIDAD	PRECIO UNITARIO S/	SUB TOTAL S/
1	TRAJE TYVEK	UNIDAD	36		
2	ROLLOS DE PLASTICOS	UNIDAD	03		
3	UNIDADES DE SPORADE	UNIDAD	720		
4	AGUA MINERAL PERSONAL	UNIDAD	720		
5	AGUA SAN LUIS EN CAJA DE 20 LITROS	UNIDAD	08		
6	ACEITE 2T ROJO	GALON	30		
7	ACEITE QUEMADO X GALON	GALON	30		
8	CADENA PARA MOTOSIERRA	UNIDAD	01		
9	GASOLINA PURA X 6 GALON DIARIO X 30 DIAS	UNIDAD	180		
10	OTROS	GLOBAL	1		
				<b>COSTO DIRECTO S/</b>	

Nota: El monto a pagar de Otros debe ser autorizado por PETROPERÚ y será valorizado contra factura.

Los sacos y fundas se usarán solo en caso de que haya necesidad de reembolsado. Caso contrario no deberán ser utilizadas.

**SERVICIO DE LIMPIEZA, DESMONTAJE DE FACILIDADES Y TRASLADO DE RESIDUOS QUE QUEDARON PENDIENTES EN LA CONTINGENCIA DEL KM 206+035 DEL ORN Y ÁREAS ADYACENTES**



## TRANSPORTE PERSONAL DE PETROPERÚ

ITEM	DESCRIPCION DEL EQUIPO	MEDIDA	CANT	PRECIO UNITARIO	SUB TOTAL S/
1	BOTE DESLIZADOR MOTOR 200 HP	UNIDAD	01		
2	GASOLINA LUBRICADA X 65 GALON DIARIO	UNIDAD	390		
COSTO DIRECTO S/					

**APENDICE Nº 2****EXPERIENCIA DEL POSTOR**

Lugar y Fecha

Señores

**PETRÓLEOS DEL PERÚ - PETROPERÚ S.A.**Presente

**“SERVICIO DE LIMPIEZA, DESMONTAJE DE FACILIDADES Y TRASLADO DE RESIDUOS QUE QUEDARON PENDIENTES EN LA CONTINGENCIA DEL KM 206+035 DEL ORN Y AREAS ADYACENTES”.**

Nº	DESCRIPCIÓN DEL SERVICIO O TRABAJO	EMPRESA	DOCUMENTO SUSTENTATORIO	FECHA	MONTO DEL SERVICIO, SIN IGV (S/)
1					
2					
3					
4					
5					
6					
7					
8					
9					
10					
<b>MONTO TOTAL DE SERVICIOS O TRABAJOS REALIZADOS (S/)</b>					

---

Nombre, firma y sello del Gerente o Funcionario autorizado

Sello de la empresa

**NOTAS:**

- Los costos deben ser redondeados a dos decimales.
- Los documentos sustentatorios deben ser legibles, expresar los montos, tipo de moneda, fecha, razón social del postor, empresa a la que se brindó el servicio o trabajo, descripción de la prestación, caso contrario será considerado como NO PRESENTADO.
- En caso de documentos sustentatorios con montos en dólares, se utilizará el tipo de cambio publicado en la página Web de la SUNAT, tomando como base la fecha del documento presentado. Los montos considerados serán nominales, es decir no estarán sujetos a indexación.

**SERVICIO DE LIMPIEZA, DESMONTAJE DE FACILIDADES Y TRASLADO DE RESIDUOS QUE QUEDARON PENDIENTES EN LA CONTINGENCIA DEL KM 206+035 DEL ORN Y AREAS ADYACENTES**

**APÉNDICE N° 3****DECLARACIÓN JURADA DE NO ENCONTRARSE IMPEDIDO DE CONTRATAR CON EL ESTADO**

Lugar y fecha

Señores:

**Petróleos del Perú – PETROPERU S.A.**

Presente. –

**Referencia: SERVICIO DE LIMPIEZA, DESMONTAJE DE FACILIDADES Y TRASLADO DE RESIDUOS QUE QUEDARON PENDIENTES EN LA CONTINGENCIA DEL KM 206+035 DEL ORN Y AREAS ADYACENTES**

(Razón Social o Nombre del Postor), con R.U.C. N° ....., con domicilio legal en ....., teléfono....., correo electrónico....., debidamente representada por su Sr. ...., identificado con D.N.I N° ....., según Poder inscrito en la Partida N° ....., del Registro de Personas Jurídicas de....., declaramos bajo juramento lo siguiente:

No tenemos impedimento para contratar con el Estado, conforme a lo dispuesto en la normativa de contrataciones del Estado.

**Representante Legal del postor/Postor  
Razón Social o DNI**

**APÉNDICE N° 4****DECLARACIÓN JURADA SOBRE CONFLICTO DE INTERESES DE PROVEEDORES**

Lugar y fecha

Señores

**Petróleos del Perú - PETROPERÚ S.A.****Gerencia Dpto. Oleoducto****Presente.-**

**Referencia: SERVICIO DE LIMPIEZA, DESMONTAJE DE FACILIDADES Y TRASLADO DE RESIDUOS QUE QUEDARON PENDIENTES EN LA CONTINGENCIA DEL KM 206+035 DEL ORN Y AREAS ADYACENTES**

Los conflictos de intereses de proveedores son aquellas situaciones en las que un proveedor (u otro socio de negocio) que procure o brinde servicios a PETROPERÚ S.A., pudiera ser influido para desarrollar acciones indebidas, específicamente por motivos relacionados con sus propios intereses económicos, comerciales o políticos en perjuicio de los intereses de PETROPERÚ S.A.

Es responsabilidad de todos los proveedores de PETROPERÚ S.A. revelar cualquier vínculo personal o comercial que pudiera estar relacionado con la prestación de sus servicios y de este modo, gestionar y atender apropiadamente los conflictos reales o potenciales.

Habiendo entendido el significado de conflicto de intereses, por el presente documento, la persona jurídica ..... con RUC N° ....., debidamente representada por....., con DNI....., declara bajo juramento la siguiente información:

- 1.- Indicar si alguno de sus accionistas y/o socios fundadores es trabajador de PETROPERÚ S.A. o lo ha sido en los últimos doce (12) meses, que pudiera generar un conflicto de interés en la ejecución contractual derivada de esta contratación:

TRABAJADOR DE PETROPERÚ	DNI	AFINIDAD / CONSANGUINIDAD	CARGO	NOMBRE Y CARGO DEL COLABORADOR DEL PROVEEDOR CON EL QUE SE TIENE PARENTESCO

- 2.- Indicar si sus accionistas, representantes legales y/o apoderados u otro colaborador que el proveedor considere, mantiene alguna relación de cuarto grado de consanguinidad y segundo de afinidad (se considera a los convivientes, uniones de hecho y adopción) con trabajadores y/o directores de PETROPERÚ S.A.; en los últimos doce (12) meses, que pudiera generar un conflicto de interés en la ejecución contractual derivada de esta contratación:

TRABAJADOR DE PETROPERÚ	DNI	AFINIDAD / CONSANGUINIDAD	CARGO	NOMBRE Y CARGO DEL COLABORADOR DEL PROVEEDOR CON EL QUE SE TIENE PARENTESCO

- 3.- Indicar si en los últimos doce (12) meses han asesorado o defendido, o asesora o defiende legalmente, a alguna organización o empresas en el marco de un proceso legal que se tenga con PETROPERÚ S.A. que genere un conflicto de intereses en la ejecución contractual derivada de esta contratación:

NOMBRE PERSONA/EMPRESA	RUC / DNI	RELACIÓN
DESCRIPCIÓN DE LA SITUACIÓN:		

- 4.- Indicar si tiene intereses de índole económico, comercial o político que entren en conflicto con los intereses de PETROPERÚ S.A. en la ejecución contractual derivada de esta contratación:

NOMBRE PERSONA/EMPRESA	RUC / DNI	RELACIÓN
DESCRIPCIÓN DE LA SITUACIÓN:		

- 5.- Otra información relevante que considere necesario declarar y que pueda significar un potencial conflicto de interés.  
.....

Declaro expresamente que toda la información contenida en la presente declaración contiene todos los datos relevantes, es veraz y exacta. Además, deberé contactar con PETROPERÚ S.A. si surge un conflicto de intereses durante la ejecución del contrato.

(Nombre/ Razón Social)

Ruc / DNI

Firma del Representante Legal

**SERVICIO DE LIMPIEZA, DESMONTAJE DE FACILIDADES Y TRASLADO DE RESIDUOS QUE QUEDARON PENDIENTES EN LA CONTINGENCIA DEL KM 206+035 DEL ORN Y AREAS ADYACENTES**

**APÉNDICE N° 5****DECLARACIÓN JURADA DE ACEPTACIÓN Y CUMPLIMIENTO DE LAS CONDICIONES TÉCNICAS**

Señores  
**Petróleos del Perú - PETROPERU S.A.**  
 Presente. –

**Referencia: SERVICIO DE LIMPIEZA, DESMONTAJE DE FACILIDADES Y TRASLADO DE RESIDUOS QUE QUEDARON PENDIENTES EN LA CONTINGENCIA DEL KM 206+035 DEL ORN Y AREAS ADYACENTES**

De nuestra consideración:

(Razón Social o Nombre del Postor), con R.U.C. N° ....., con domicilio legal en ....., teléfono....., correo electrónico....., debidamente representada por su Sr. ...., identificado con D.N.I N° ..., según Poder inscrito en la Partida N° ....., del Registro de Personas Jurídicas de....., declaramos bajo juramento lo siguiente:

Cumplo con los Requisitos Técnicos Mínimos solicitados de las CONDICIONES TECNICAS. Para lo cual, sírvase emplear la presente Declaración Jurada para los fines correspondientes.

**DECLARACIÓN JURADA DE CONOCIMIENTO Y ACEPTACIÓN DEL CONTENIDO DE LAS CONDICIONES TÉCNICAS**

**JEFATURA OPERATIVA**

**Fecha:**

DATOS DE LA(S) EMPRESA(S) CONTRATISTA(S)		
Razón Social/Nombre Comercial:		
RUC:	Dirección SUNAT:	
Razón Social/Nombre Comercial:		
RUC:	Dirección SUNAT:	
DATOS DEL SERVICIO		
Título	Condiciones Técnicas:	
Lugar:		
DATOS DEL DECLARANTE		
Nombre:	DNI:	
Cargo	Otro:	
DOCUMENTOS	He leído	
Condiciones técnicas del Servicio:	SI	NO
Numeral 5 referente al sistema de contratación	SI	NO
Numeral 8 referente a los requerimientos técnicos mínimos	SI	NO
Numeral 11 referente a pólizas del servicio	SI	NO
Numeral 13 referente a penalidades	SI	NO
Numeral 18 referente a obligaciones y responsabilidades del contratista	SI	NO
Formato de Propuesta Económica	SI	NO
Reglamento de Contrataciones de PETROPERÚ	SI	NO
Yo, _____, DECLARO, CONOCER, COMPRENDER Y ACEPTAR el contenido de los documentos listados, establecidas por PETROPERU S.A., por lo cual firmo la presente.		
Comunicado/ Recibido		
..... Nombre Empresa Contratista		
Este formato es individual y deberá presentarse con la propuesta del POSTOR		

**SERVICIO DE LIMPIEZA, DESMONTAJE DE FACILIDADES Y TRASLADO DE RESIDUOS QUE QUEDARON PENDIENTES EN LA CONTINGENCIA DEL KM 206+035 DEL ORN Y AREAS ADYACENTES**

**APENDICE N° 6****DECLARACIÓN JURADA DE ACEPTACIÓN Y CUMPLIMIENTO DEL SISTEMA DE INTEGRIDAD**

Lugar y fecha

Señores

**Petróleos del Perú - PETROPERÚ S.A.****Gerencia Dpto. Oleoducto****Presente.-****Referencia: SERVICIO DE LIMPIEZA, DESMONTAJE DE FACILIDADES Y TRASLADO DE RESIDUOS QUE QUEDARON PENDIENTES EN LA CONTINGENCIA DEL KM 206+035 DEL ORN Y AREAS ADYACENTES**

Estimados señores:

Razón Social del Postor), con R.U.C. N° ....., con domicilio legal en ....., teléfono....., e-mail....., debidamente representada por ....., identificado con D.N.I N° ....., declaramos bajo juramento que cumpliremos con las Condiciones de la contratación del presente proceso y con el Sistema de Integridad de Petróleos del Perú S.A., en lo que sea aplicable.

**(Nombre/ Razón Social)****Ruc / DNI****Firma del Representante Legal**

(El Código de Integridad de PETROPERÚ, la Política Antifraude y Anticorrupción, así como los Lineamientos del Sistema de Integridad se encuentran publicadas en el portal de PETROPERÚ S.A., en el siguiente enlace: <https://www.petroperu.com.pe/buen-gobierno-corporativo/nuestro-sistema-de-integridad/>)

**SERVICIO DE LIMPIEZA, DESMONTAJE DE FACILIDADES Y TRASLADO DE RESIDUOS QUE QUEDARON PENDIENTES EN LA CONTINGENCIA DEL KM 206+035 DEL ORN Y AREAS ADYACENTES**

**APENDICE N° 7****DECLARACIÓN JURADA DE COMPROMISO DE TOLERANCIA CERO AL ACOSO Y  
HOSTIGAMIENTO SEXUAL**

Lugar y fecha

**Señores:****Petróleos del Perú – PETROPERÚ S.A.****Presente. –****Referencia: SERVICIO DE LIMPIEZA, DESMONTAJE DE FACILIDADES Y TRASLADO  
DE RESIDUOS QUE QUEDARON PENDIENTES EN LA CONTINGENCIA DEL KM  
206+035 DEL ORN Y AREAS ADYACENTES**(nombre de la empresa), con R.U.C. N° ....., con domicilio legal  
en.....–(distrito) – (provincia) – (departamento), teléfono ....., e-mail.....,  
debidamente representada por ....., con D.N.I  
N°....., declaramos bajo juramento que nos comprometemos a dar estricto  
cumplimiento a la Ley N° 29742 “Ley de Prevención y sanción del hostigamiento sexual” y  
promover el ejercicio de tolerancia cero al acoso u hostigamiento sexual en cualquiera de  
sus formas, con la finalidad de garantizar un ambiente libre de acoso, hostigamiento,  
discriminación y violencia, así como promover un lugar de trabajo saludable y seguro que  
permita el bienestar físico y mental de nuestros trabajadores.**(Nombre/ Razón Social)****Ruc / DNI****Firma del Representante Legal**

## APENDICE N° 8

### Anexo 2 - Formulario Información de Proveedor

(Persona jurídica domiciliada en el Perú)

I. Información Básica de la Persona Jurídica			
Denominación o Razón Social:			
Fecha de inscripción en Registros Públicos:			
N° de RUC:		N° de Partida Registral:	
Domicilio fiscal:			
Teléfonos:			
II. Información del(los) Gerente(s)			
<b>Gerente 1:</b>			
Primer Apellido:		Segundo Apellido:	
Nombres:			
Tipo de Documento:	<input type="checkbox"/> DNI <input type="checkbox"/> Carnet de Extranjería <input type="checkbox"/> Pasaporte	N° de Documento:	
Nacionalidad:			
Es o está relacionado con una persona clasificada como Persona Expuesta Políticamente (PEP) (ver comentario)			
		<input type="checkbox"/> sí	<input type="checkbox"/> NO
De ser el caso, identifique los nombres y apellidos de PEP al cual ud. está relacionado y su vínculo con el PEP:			
Primer Apellido PEP 1:		Segundo Apellido PEP 1:	
Nombres:			
Vínculo con la persona natural:			
III. Información de los Accionistas, Socios o Asociados			
<b>a) En caso el socio, accionistas o asociados sea persona natural:</b>			
<b>Accionista, socio, asociado 1:</b>			
Primer Apellido:		Segundo Apellido:	
Nombres:			
Tipo de Documento:	<input type="checkbox"/> DNI <input type="checkbox"/> Carnet de Extranjería <input type="checkbox"/> Pasaporte	N° de Documento:	
Nacionalidad:			
% de Participación:			
Es o está relacionado con una persona clasificada como Persona Expuesta Políticamente (PEP) (ver comentario)			
		<input type="checkbox"/> sí	<input type="checkbox"/> NO
De ser el caso, identifique los nombres y apellidos de PEP al cual ud. está relacionado y su vínculo con el PEP:			
Primer Apellido PEP 1:		Segundo Apellido PEP 1:	
Nombres:			
Vínculo con la persona natural:			
<b>b) En caso el socio, accionista o asociado sea persona jurídica:</b>			
<b>Accionista, socio, asociado 1:</b>			
Denominación o Razón Social:			
Año y País de Constitución:			
N° de RUC:		N° de Partida Registral:	
Domicilio fiscal:			
% de Participación:			
IV. Información de los Directores (de ser el caso)			
<b>Director 1:</b>			
Primer Apellido:		Segundo Apellido:	
Nombres:			
Tipo de Documento:	<input type="checkbox"/> DNI <input type="checkbox"/> Carnet de Extranjería <input type="checkbox"/> Pasaporte	N° Documento:	
Nacionalidad:			
Es o está relacionado con una persona clasificada como Persona Expuesta Políticamente (PEP) (ver comentario)			
		<input type="checkbox"/> sí	<input type="checkbox"/> NO
De ser el caso, identifique los nombres y apellidos del PEP al cual ud. esta relacionado:			
Primer Apellido PEP 1:		Segundo Apellido PEP 1:	
Nombres:			
Vínculo con la persona natural:			
Primer Apellido PEP 2:		Segundo Apellido PEP 2:	
Nombres:			
Vínculo con la persona natural:			



<b>V. Declaración de información de la Persona Jurídica</b>	
5.1 Cuenta con el Sistema de Gestión Antisoborno bajo la Norma ISO 37001 certificado	<input type="checkbox"/> SÍ <input type="checkbox"/> NO
5.2 Cuenta con un Sistema de Prevención de Delitos de Corrupción y/o Lavado de Activos y Financiamiento del Terrorismo	<input type="checkbox"/> SÍ <input type="checkbox"/> NO
5.3 Cotiza en la Bolsa de Valores de Lima u otra Bolsa de Valores	<input type="checkbox"/> SÍ <input type="checkbox"/> NO
5.4 ¿La persona jurídica tiene impedimento para contratar con el Estado, según lo previsto en la Ley N° 30225 (Ley de Contrataciones del Estado) y sus modificatorias? Los impedimentos están definidos en Capítulo III, Artículo N°11 de la precitada norma. <i>(Aplica solo para proceso de Contratación de Servicios y Obras y Adquisición de Bienes)</i>	<input type="checkbox"/> SÍ <input type="checkbox"/> NO
Si la respuesta es "Sí" por favor detallar el impedimento:	
5.5 ¿La persona jurídica y/o alguno de sus socios (cuya participación en el capital social es igual o superior al 10% del capital social con derecho a voto; salvo que todos tengan una participación menor a dicho porcentaje, en cuyo caso se identificarán – de ser posible – a los 2 accionistas con mayor porcentaje), y/o Directores y/o Gerentes, se encuentra(n) comprendido(s) en alguna de las siguientes listas: Lista OFAC (Oficina de Control de Activos Extranjeros del departamento de Tesoro de los Estados Unidos de América); Lista de Terroristas del Consejo de Seguridad de las Naciones Unidas; Lista relacionadas con el Financiamiento de la Proliferación de Armas de Destrucción Masiva emitida por el Consejo de Seguridad de la ONU?	<input type="checkbox"/> SÍ <input type="checkbox"/> NO
Si la respuesta es "Sí" por favor detallar la Lista en la que se encuentra considerado:	
5.6 ¿Ha sido o es investigado, declarado culpable, sancionado o inhabilitado por soborno o conducta criminal o similar, <u>sin sentencia firme</u> ?	<input type="checkbox"/> SÍ <input type="checkbox"/> NO
Si la respuesta es "Sí" por favor detallar el delito y la condena (de ser el caso) acarrea pena(s) o sanción(es) accesoria(s) o inhabilitación(es):	
5.7 ¿La persona jurídica y/o algunos de sus socios (cuya participación en el capital social es igual o superior al 10% del capital social con derecho a voto; salvo que todos tengan una participación menor a dicho porcentaje, en cuyo caso se identificarán – de ser posible – a los 2 accionistas con mayor porcentaje), y/o Directores, y/o Gerentes, ha(n) sido condenado(s), mediante sentencia firme, por alguno de los siguientes delitos: Lavado de Activos; Financiamiento del Terrorismo; delitos precedentes como Narcotráfico, Delitos Tributarios o Aduaneros, Minería Ilegal, Corrupción, u otros que genere ganancias ilegales; Concheo Activo Genérico, Específico, o Transnacional; Tráfico de Influencias; Colusión Simple o Agravada; Soborno; en el ámbito nacional o Internacional, o ha(n) aceptado haber cometido tal(es) delito(s)?	<input type="checkbox"/> SÍ <input type="checkbox"/> NO
Si la respuesta es "Sí" por favor detallar el delito y la condena imputada:	
<b>VI. Documentos a adjuntar</b>	
a) Copia de Ficha RUC emitida a través de la CLAVE SOL de la persona jurídica domiciliada en el Perú	<input type="checkbox"/>
b) Copia de documento de identidad y vigencia de poder del Representante Legal que firma este formulario	<input type="checkbox"/>
<b>VII. Justifique falta de información u otra observación</b>	
<b>VIII. Firma</b>	
<p>Declaro conocer y aceptar que es mi obligación comunicar y documentar de forma inmediata a PETROPERÚ S.A., cualquier cambio de información presentada en este documento durante la vigencia de la relación contractual. FIRMÓ EL PRESENTE DOCUMENTO EN SEÑAL DE CONFORMIDAD DE LA INFORMACIÓN QUE HE SUMINISTRADO, DECLARANDO QUE ÉSTA ES VERAZ Y EXACTA EN TODAS SUS PARTES.</p> <p>_____</p> <p>FIRMA (REPRESENTANTE LEGAL)</p> <p>N° DE ONI: _____</p>	
<b>IX. Resultados de verificación (a ser llenado por el encargado de la verificación)</b>	
<b>Detallar lo siguiente:</b>	
a) La información contenida en este formulario se condice con la información verificada:	<input type="checkbox"/> SÍ <input type="checkbox"/> NO
b) Si la información contenida en este formulario no se condice con la información verificada y no puede ser subsanada, se comunicó este hecho a la Oficialía de Cumplimiento:	<input type="checkbox"/> SÍ <input type="checkbox"/> NO
c) El proveedor, sus accionistas, socios o asociados, directores o gerentes, incurre(n) en alguna de las causales por las cuales PETROPERÚ no puede relacionarse con él: Si la respuesta es "Sí" por favor detallar la causal:	<input type="checkbox"/> SÍ <input type="checkbox"/> NO
d) Si el proveedor incurre en alguna de las causales por las cuales PETROPERÚ no puede relacionarse con él, este hecho fue comunicado al Gerente Departamento y al Oficial de Cumplimiento:	<input type="checkbox"/> SÍ <input type="checkbox"/> NO
e) El proveedor, sus accionistas, socios o asociados, directores o gerentes, se encuentra(n) considerado en las "Listas asociadas a LAFT, corrupción y otros delitos (de carácter penal)": Si la respuesta es "Sí" por favor detallar el delito:	<input type="checkbox"/> SÍ <input type="checkbox"/> NO
f) El proveedor, sus accionistas, socios o asociados, directores o gerentes, requieren monitoreo semestral:	<input type="checkbox"/> SÍ <input type="checkbox"/> NO
<p>1. Se efectuó la verificación de información.</p> <p>_____</p> <p>FIRMA DEL ENCARGADO DE LA VERIFICACIÓN</p> <p>N° DE FICHA: _____</p> <p>2. Se tomó conocimiento de los resultados de la verificación efectuada.</p> <p><input type="checkbox"/> Continúa con proceso de selección/inscripción/contratación del proveedor <input type="checkbox"/> No continúa con proceso de selección/inscripción/contratación del proveedor</p> <p>_____</p> <p>FIRMA DEL JEFE INMEDIATO</p> <p>N° DE FICHA: _____</p>	

## APENDICE N° 9

**POLÍTICA DE PREVENCIÓN DE LAVADO DE ACTIVOS Y DE FINANCIAMIENTO DEL TERRORISMO, DE DELITOS DE CORRUPCIÓN Y DE GESTIÓN ANTISOBORNO**

El Directorio de Petróleos del Perú (en adelante PETROPERÚ S.A.) dedicada a la refinación, distribución y comercialización de combustibles y productos derivados de los hidrocarburos, expresa su rechazo a todo acto o intento de Lavado de Activos y Financiamiento del Terrorismo; de Corrupción, bajo las formas de Cohecho Activo Genérico, Específico y Transnacional, Tráfico de Influencias, Colusión Simple y Agravada y otros; así como prohíbe todo acto o intento de Soborno; por parte de sus funcionarios, trabajadores y/o clientes, proveedores, socios o terceros relacionados; estando comprometido a que la Empresa cumpla las leyes de Prevención de Lavado de Activos y Financiamiento del Terrorismo; de lucha contra la Corrupción y Antisoborno tales como la Ley de Prácticas Corruptas en el Extranjero de los Estados Unidos de 1977 (FCPA); así como los requisitos del Sistema de Gestión Antisoborno; manteniendo y cautelando la mejora continua del Sistema de Prevención de Lavado de Activos y Financiamiento del Terrorismo en su calidad de Sujeto Obligado, conforme a la Ley 27693 y su Reglamento; del Sistema de Prevención de Delitos de Corrupción bajo los alcances de la Ley No. 30424 y normas modificatorias y reglamentarias; así como del Sistema de Gestión Antisoborno conforme a la Norma ISO 37001:2016; así como cualquier otra normativa que resulta aplicable.

En dicho marco, PETROPERÚ declara que no iniciará relaciones contractuales, laborales ni comerciales, con personas naturales o jurídicas, si éstas o algunas de sus Socios (con la titularidad del 10% o más de acciones o participaciones), Directores o Gerentes; han sido: i) Condenados, mediante sentencia firme, por delito de Lavado de Activos, Financiamiento del Terrorismo, delitos precedentes como Narcotráfico, Delitos Tributarios o Aduaneros, Minería Ilegal, Corrupción u otros que genere ganancias ilegales; Cohecho Activo Genérico, Específico y Transnacional, Tráfico de Influencias, Colusión Simple y Agravada, Soborno; en el ámbito nacional o internacional, durante el tiempo que dure la pena impuesta en la sentencia; y/o hubieran aceptado haber cometido tales delitos en dichos ámbitos, durante el lapso de 15 años desde la aceptación, salvo disposición legal en contrario; o, ii) Comprendidos en la Lista OFAC (Oficina de Control de Activos Extranjeros del departamento de Tesoro de los Estados Unidos de América), Lista de Terroristas del Consejo de Seguridad de las Naciones Unidas, Lista relacionadas con el Financiamiento de la Proliferación de Armas de Destrucción Masiva emitida por el Consejo de Seguridad de la ONU; o, iii) Han presentado documentación falsa u omisiones en Declaración Jurada entregada a la Empresa, según lo previsto en el Código Penal Peruano, por el lapso de 6 años desde que se produjo el hecho.

El Directorio ha encargado al Oficial de Cumplimiento, para que juntamente con el ente colegiado; ejerza la supervisión de la implementación y el mantenimiento de los referidos Sistemas de Prevención y/o Gestión; debiendo velar porque goce de autoridad, autonomía e independencia para el ejercicio de sus funciones; reportándole el Oficial, de cualquier actuación, conducta, información o evidencia que pueda vulnerar la presente Política.

La Empresa promueve y garantiza la implementación y funcionamiento del Procedimiento de Planteamiento de Inquietudes (denominado “*Línea de Integridad*”), mediante consultas o denuncias de buena fe ante hechos o conductas sospechosas; garantizando la confidencialidad de estas, así como la protección ante cualquier tipo de represalias al denunciante.

Los trabajadores y/o terceros o partes interesadas que incumplan cualquiera de las disposiciones de esta Política serán sujetos, previa investigación, a las medidas administrativas, civiles, penales y/o acciones contractuales correspondientes.

Acuerdo de Directorio No. 031-2021-PP de fecha 18.03.2021.  
LA EMPRESA.

## APENDICE N° 10



### POLÍTICA DE GESTIÓN INTEGRADA

DE LA CALIDAD, AMBIENTE,  
SEGURIDAD DE PROCESOS,  
SEGURIDAD Y SALUD EN EL TRABAJO



Petróleos del Perú – PETROPERÚ S.A. es una empresa del Estado del Sector Energía y Minas, cuyo objeto social es llevar a cabo las actividades que establece la Ley Orgánica de Hidrocarburos en todas las fases de la industria y comercio de los hidrocarburos incluyendo sus derivados, la petroquímica básica e intermedia y otras formas de energía.

PETROPERÚ S.A. declara que gestiona sus actividades asegurando la calidad y competitividad de sus productos y servicios para satisfacer las necesidades de sus clientes; protegiendo el ambiente, garantizando la seguridad de sus procesos, la integridad física, la salud y la calidad de vida de sus trabajadores, colaboradores y otras personas que puedan verse involucradas en sus operaciones; y la protección de la propiedad. Asimismo, promueve el fortalecimiento de sus relaciones con la comunidad de su entorno, realizando esfuerzos para desempeñar sus actividades de forma sostenible, reduciendo sus posibles impactos negativos.

Para ello, en sus lugares de trabajo desarrolla su gestión integrada de la calidad, ambiente, seguridad de procesos seguridad y salud en el trabajo, basada en los siguientes compromisos:

- Desempeñar sus actividades de manera responsable y eficiente manteniendo sistemas de gestión auditables bajo un enfoque preventivo, de eficiencia integral y mejora continua.
- Identificar, evaluar y controlar los aspectos ambientales, los peligros y riesgos de sus procesos, productos y servicios pertinentes y apropiado a su contexto; protegiendo el ambiente y previniendo la contaminación ambiental mediante la gestión del uso eficiente de la energía y otros recursos naturales, y de estrategias para combatir el Cambio Climático; eliminando los peligros y reduciendo los riesgos, proporcionando condiciones de trabajo seguras y saludables para la prevención de lesiones y deterioro de la salud de las personas relacionadas con el trabajo, con el objetivo de satisfacer las necesidades de sus clientes.
- Cumplir la legislación vigente aplicable, la normativa interna y los compromisos voluntariamente suscritos, relacionados con los Sistemas de Gestión.
- Promover el desarrollo de las competencias de sus trabajadores, orientadas al cumplimiento de los objetivos y las metas establecidas.
- Promover la consulta y participación de los trabajadores y de sus representantes en el desarrollo y mejora de los Sistemas de Gestión implementados.
- Proveer a toda la organización de los recursos necesarios y requeridos para lograr un desempeño acorde con la presente Política.
- Difundir esta Política a sus trabajadores, clientes, colaboradores, autoridades, comunidad y otros grupos de interés, fomentando una actitud diligente, a través de una sensibilización y de capacitación adecuadas a sus requerimientos.

El cumplimiento de esta Política es responsabilidad de los directores, gerentes, trabajadores y proveedores de PETROPERÚ S.A.

Aprobado:  
Acuerdo de Directorio N° 082-2022-PP  
Sesión de Directorio del 18.08.2022

**APENDICE N° 11****CLÁUSULA DEL SISTEMA DE INTEGRIDAD**

El Sistema de Integridad tiene como finalidad gestionar la ética e integridad en PETROPERÚ, asumiendo un compromiso con las normas del sistema, así como fortalecer la cultura ética basada en la política de tolerancia cero frente al fraude, a la corrupción y a cualquier acto irregular, proporcionando así las directrices a seguir para desarrollar acciones preventivas y detectar actos irregulares.

En ese sentido, el CONTRATISTA/CLIENTE se obliga al cumplimiento de lo dispuesto en: i) el Código de Integridad de PETROPERÚ; ii) la Política Corporativa Antifraude y Anticorrupción de PETROPERÚ S.A.; y, iii) los lineamientos del Sistema de Integridad, en lo que le sea aplicable a las obligaciones a su cargo.

El Código de Integridad de PETROPERÚ, la Política Corporativa Antifraude y Anticorrupción, así como los Lineamientos del Sistema de Integridad se encuentran publicados en el portal de PETROPERÚ, en el siguiente enlace: <https://www.petroperu.com.pe/buen-gobierno-corporativo/nuestro-sistema-de-integridad/>



**APENDICE N° 12****CLAUSULA DE PREVENCIÓN DE LAVADO DE ACTIVOS Y FINANCIAMIENTO DEL TERRORISMO, DE DELITOS DE CORRUPCION Y DE SOBORNO**

En virtud de la presente cláusula, el Contratista declara haber recibido y leído la Política de Prevención de Lavado de Activos y Financiamiento del Terrorismo, de Delitos de Corrupción y de Gestión Antisoborno de PETROPERÚ adjunta al presente contrato; manifestando comprenderla y comprometiéndose a cumplirla, conjuntamente con sus socios o asociados, directores, integrantes de los órganos de administración, representantes legales, apoderados, y toda persona natural o jurídica que actúa por su cuenta o beneficio, por su encargo o en su representación; con énfasis en los siguientes aspectos:

1. Utilizar recursos en la ejecución del presente contrato y la totalidad de pagos o cualquier otra transferencia de recursos, incluyendo garantías reales, efectuadas en favor de PETROPERÚ S.A., que proceden de fondos lícitos.
2. No incurrir en delitos de Lavado de Activos, Financiamiento del Terrorismo, o Corrupción bajo las formas de: Cohecho Activo Genérico, Específico o Transnacional, Tráfico de Influencias, Colusión Simple o Agravada, entre otros delitos que las leyes de la materia establezcan, tales como la Ley N° 30424 y sus normas modificatorias, en relación con la celebración y la ejecución del presente contrato.
3. No realizar, ofrecer, autorizar, solicitar o aceptar cualquier pago indebido o ilegal o, en general, cualquier beneficio indebido o ilegal o soborno, en relación con la celebración y la ejecución del presente contrato.
4. Que ni el, ni sus socios o asociados (con la titularidad del 10% o más de acciones o participaciones), directores y gerentes: a) Tienen condena, mediante sentencia firme, por delito de Lavado de Activos, Financiamiento del Terrorismo, delitos precedentes como Narcotráfico, Delitos Tributarios o Aduaneros, Minería Ilegal, Corrupción u otros que genere ganancias ilegales; Cohecho Activo Genérico, Específico y Transnacional, Tráfico de Influencias, Colusión Simple y Agravada o Soborno; en el ámbito nacional o internacional; b) Se encuentran comprendidos en la Lista OFAC (Oficina de Control de Activos Extranjeros del departamento de Tesoro de los Estados Unidos de América), Lista de Terroristas del Consejo de Seguridad de las Naciones Unidas, Lista relacionada con el Financiamiento de la Proliferación de Armas de Destrucción Masiva emitida por el Consejo de Seguridad de las Naciones Unidas.
5. Prevenir el soborno, adoptando medidas técnicas, organizativas o de personal apropiadas para evitar acto o práctica indebidos o conductas ilícitas; en la materia sobre la que versa el presente contrato.
6. Poner a disposición de PETROPERÚ S.A. información veraz y completa, y en caso ésta sufra variaciones, presentar la información actualizada en un plazo de quince (15) días hábiles. PETROPERÚ S.A. puede solicitar la información que considere pertinente en cumplimiento de la legislación de lavado de activos y financiamiento del terrorismo.
7. Comunicar a PETROPERÚ S.A. y las autoridades competentes, de manera directa y oportuna, cualquier acto o práctica indebidos o conductas ilícitas de la que tuviera conocimiento en relación con la celebración y la ejecución del presente contrato.

PETROPERÚ S.A. puede resolver en cualquier momento el presente Contrato de pleno derecho, mediante notificación escrita al Contratista si, respaldado por evidencias, considera que el Contratista ha incumplido cualquiera de los compromisos mencionados en esta cláusula, situando a PETROPERÚ S.A. frente a un riesgo legal, patrimonial o reputacional o que pueda generarle sanciones administrativas, civiles, penales; sin perjuicio de que PETROPERÚ S.A. brinde información a las autoridades competentes e inicie las acciones legales pertinentes, incluyendo las indemnizatorias que resulten aplicables.

### APENDICE N° 13

#### CLÁUSULAS Y PENALIDADES CASS PARA CONTRATOS

El listado de **penalidades mínimas obligatorias** para los contratos de servicios y obras es el siguiente:

DESCRIPCIÓN DEL EVENTO A PENALIZAR		Aplicación de penalidad	Penalidad “% de la valorización mensual / parcial” o “cantidad de UIT” (lo que ocurra primero)  Incluye impuestos
1.	<p><b><u>INCIDENTES CASS</u></b> Incumplir alguna medida de seguridad y salud en el trabajo, que como consecuencia origine alguno de los siguientes eventos, según determine el proceso de investigación a cargo de PETROPERÚ:</p> <ul style="list-style-type: none"> <li>- Accidente mortal o Accidente incapacitante total .....</li> <li>- Accidente parcial permanente .....</li> <li>- Accidente incapacitante temporal (por ocurrencia) .....</li> <li>- Incidente peligroso .....</li> <li>- Accidente leve (sólo si la compañía registra anteriormente por lo menos 2 accidentes leves o 1 incapacitante en el contrato vigente) .....</li> <li>- <b>No informar de inmediato y/o ocultar</b> a PETROPERÚ cualquier accidente de trabajo.</li> </ul> <p>El contratista tendrá cinco días hábiles para presentar sus descargos, pudiendo ser ampliados, previa autorización del administrador del contrato, en caso sea justificado mediante carta. Es preciso indicar que en el caso de un accidente mortal o accidente incapacitante total o parcial permanente, PETROPERÚ evaluará la continuidad del contrato de la compañía contratista.</p>	Por evento	<p>... 5% o 10 UIT ... 3% o 5 UIT</p> <p>... 2% o 3 UIT ... 1% o 1 UIT</p> <p>... 1% o 1 UIT ... 2% o 3 UIT</p>
2.	<p><b><u>AUTORIZACIONES</u></b></p> <ul style="list-style-type: none"> <li>- No realizar los <b>exámenes médicos ocupacionales</b> (pre-ocupacional, periódicos y/o de retiro) del personal a su cargo, de acuerdo con la normativa legal y los riesgos de su actividad.</li> <li>- Realizar <b>trabajos no autorizados</b> por PETROPERÚ, no contemplados en el Permiso de Trabajo, o emplear personal que trabaja para otra compañía contratista o servicio diferente.</li> <li>- Acto doloso (hurto de cualquier tipo, complicidad u otro).</li> <li>- Ingreso o intento de ingreso a las Instalaciones en estado etílico, bajo efectos de drogas o estupefacientes y/o inyectarlos dentro de las instalaciones, asimismo, el negarse a pasar los controles de verificación respectivos.</li> <li>- No contar con personal CASS en la operación, de acuerdo con el perfil y nivel de riesgo establecido en las Condiciones Técnicas; asimismo se procederá a paralizar la actividad, hasta su subsanación.</li> <li>- No devolver a PETROPERÚ los <b>pases de ingreso</b> vencidos o de aquel personal que ya no cuenta con vínculo laboral o autorización para ingresar a las instalaciones. Para este caso específico: Penalidad de 0.3% o 0.1 UIT</li> </ul>	Por evento	1% o 1 UIT
3.	<p><b><u>CONTROL OPERACIONAL</u></b></p> <ul style="list-style-type: none"> <li>- No contar con elementos de seguridad aplicables a la actividad como guardas, extintores, conos, señalizaciones, entre otros.</li> <li>- Sobrepasar las doce horas de trabajo máximo en las instalaciones de PETROPERÚ o el horario indicado en el Permiso de Trabajo, sin la respectiva autorización.</li> </ul>	Por evento	1.5% o 1.5 UIT

	<ul style="list-style-type: none"> <li>- Emplear <b>equipos, máquinas sin la capacitación y/o autorización respectiva, o hacer uso de herramientas no estandarizadas</b> (no diseñadas para la labor que se ejecuta).</li> <li>- <b>Intento de ingresar o haber ingresado</b> de manera oculta equipos electrónicos no intrínsecos (teléfono celular, cámara fotográfica, baterías, entre otros) o sustancias prohibidas (drogas, alcohol), dentro de las instalaciones de PETROPERÚ.</li> <li>- Emplear <b>equipos de protección personal</b> sin certificación o deteriorados o en condiciones insalubres (ejm: empleo de botas humedecidas) o entregar EPP que no sean nuevos o identificar personal que no haga uso de sus EPP.</li> </ul> <p>Aplicable por cada personal identificado. Para este caso específico: Penalidad de <b>0.3% o 0.1 UIT</b> Referencia: Instructivo INSO1-016 "Selección de equipos de protección personal".</p>		
4.	<p><b>PROCEDIMIENTOS</b></p> <ul style="list-style-type: none"> <li>- Incumplir el procedimiento <b>PROO1-246 Gestión de Permisos de Trabajo</b> y/o incumplir algún control establecido en la <b>matriz IPERC / Ambiental</b> o en el formato FORO1-167 Permiso de Trabajo Integrado o en el Análisis de Trabajo Seguro (ATS).</li> <li>- En caso aplique, no respetar las normas de <b>conducción de vehículos</b> o no cumplir con lo establecido en el lineamiento LINA1-056 Gestión corporativa vehicular</li> <li>- No contar o incumplir el <b>Programa de Actividades de Ambiente, Seguridad y Salud Ocupacional</b> del contratista para el servicio u obra.</li> <li>- No asistir a las <b>reuniones programadas de seguridad o comités Gerenciales CASS</b> para contratistas.</li> </ul>	Por evento	0.6% o 0.5 UIT
5.	<p><b>GESTIÓN AMBIENTAL</b></p> <ul style="list-style-type: none"> <li>- No realizar un adecuado acopio, almacenamiento temporal, transporte, tratamiento y/o disposición final de los <b>residuos sólidos generados</b>.</li> </ul>	Por evento	0.3% o 0.1 UIT

- En caso el Contratista, sus trabajadores y/o personal:
  - Intente o cometa actos de sustracción (robo o hurto) de bienes o sustancias de propiedad de PETROPERÚ, o
  - Atente contra su seguridad o la seguridad de terceros, o
  - Se presente a laborar bajo la influencia del alcohol o drogas,

PETROPERÚ como medida inmediata, prohibirá el ingreso del trabajador relacionado con dicho incumplimiento a cualquier de sus instalaciones de manera indeterminada, sin perjuicio de adoptar las medidas pertinentes contra el Contratista.
- PETROPERÚ aplicará penalidades que serán deducidas de las valorizaciones mensuales o entregables parciales o de garantías de fiel cumplimiento del contratista.
- En caso, un mismo incumplimiento califique para la aplicación de más de una penalidad, se aplicará aquella de mayor monto.
- El monto máximo de la acumulación de penalidades CASS aplicables por parte de PETROPERÚ **en un mes o pago parcial** a la CONTRATISTA, será hasta un equivalente del 10% de la valorización mensual/parcial o 15 UIT (lo que ocurra primero).
- Cualquier multa o sanción impuesta por las autoridades competentes en materia de seguridad, salud o ambiente, donde se compruebe responsabilidad del CONTRATISTA, esta será descontada de la facturación del servicio.
- Cualquier modificación de las cláusulas y penalidades, durante el proceso de elaboración de Condiciones Técnicas, absolución de consultas o integración de bases, debe ser coordinada con la Función Seguridad de la sede correspondiente, dejando constancia de dicha coordinación a través de una evidencia objetiva (correo electrónico, memorando y/o informe).

### **DEFINICIONES APLICABLES AL CUADRO DE PENALIDADES:**

**Accidente de Trabajo:** Todo suceso repentino que sobrevenga por causa o con ocasión del trabajo y que produzca en el trabajador una lesión orgánica, una perturbación funcional, una invalidez o la muerte. Es también accidente de trabajo

aquel que se produce durante la ejecución de órdenes del empleador, o durante la ejecución de una labor bajo su autoridad, y aun fuera del lugar y horas de trabajo.

**Accidente Incapacitante:** suceso cuya lesión, resultado de la evaluación médica, da lugar a descanso, ausencia justificada al trabajo y tratamiento. Para fines estadísticos, no se tomará en cuenta el día de ocurrido el accidente. Según el grado de incapacidad los accidentes de trabajo pueden ser:

- Total Temporal: cuando la lesión genera en el accidentado la imposibilidad de utilizar su organismo; se otorgará tratamiento médico hasta su plena recuperación.
- Parcial Permanente: cuando la lesión genera la pérdida parcial de un miembro u órgano o de las funciones del mismo.
- Total Permanente: cuando la lesión genera la pérdida anatómica o funcional total de un miembro u órgano; o de las funciones del mismo. Se considera a partir de la pérdida del dedo meñique.

**Accidente Mortal:** Suceso cuyas lesiones producen la muerte del trabajador.

**Accidente Leve:** Suceso cuya lesión, resultado de la evaluación médica, que genera en el accidentado un descanso breve con retorno máximo al día siguiente a sus labores habituales.

**Incidente:** Suceso acaecido en el curso del trabajo o en relación con el trabajo, en el que la persona afectada no sufre lesiones corporales, o en el que éstas sólo requieren cuidados de primeros auxilios.

**Incidente Peligroso:** Todo suceso potencialmente riesgoso que pudiera causar lesiones o enfermedades a las personas en su trabajo o a la población.

**\* Penalidad por Evento:** En caso un tipo de incumplimiento sea detectado dos o más veces durante el desarrollo de una misma acción de supervisión, se aplicará una única penalidad, la cual corresponderá al evento detectado en su conjunto. Si se verifica la reincidencia del incumplimiento durante una acción de supervisión posterior, ésta dará lugar a la imposición de una nueva penalidad.

**UIT:** Unidad Impositiva Tributaria.



## APENDICE 14

**DECLARACIÓN JURADA DE IMPLEMENTACIÓN DE UN SGSST Y DE PARALIZACIÓN DE TRABAJOS POR RIESGO INMINENTE**

Lima, ..... de ..... 20.....

**Señores:****Petróleos del Perú - PETROPERÚ S.A****Presente**

Yo ....., Representante Legal / Gerente General de la Empresa .....con RUC ....., declaro bajo juramento:

- La Empresa a la cual represento ha **implementado un Sistema de Seguridad y Salud en el Trabajo (SGSST)**, conforme a lo ordenado por la Ley N° 29783 y su reglamento; asimismo, se implementará y cumplirá los requerimientos aplicables de ambiente y seguridad exigidos por la reglamentación sectorial y por PETROPERÚ.
- Me comprometo a garantizar la identificación de todos los peligros y riesgos asociados a mis actividades, así como ejecutar los controles de eliminación, sustitución, controles de ingeniería, controles administrativos y/o correcto uso de los equipos de protección personal requeridos para la ejecución de un trabajo seguro. Del mismo modo, de identificar o concurrir riesgo grave o inminente para la seguridad o salud de los trabajadores de mi empresa o de terceros, **garantizo la paralización o prohibición inmediata de trabajos y/o tareas**. Garantizo que:
  - ✓ Las ordenes de paralización o prohibición de trabajos por riesgo grave o inminente deben ser inmediatamente ejecutadas.
  - ✓ Antes de reiniciar las actividades operativas, me comprometo a levantar las condiciones subestándares identificadas.
  - ✓ En caso la paralización de trabajo haya sido por causa de mi representada, ésta se ejecutará sin perjuicio a PETROPERÚ S.A., quien no asumirá ningún costo asociado por las horas paralizadas.
- Me comprometo a que la ropa de trabajo (resistente a la flama) y Equipo de Protección Personal, sean definidos en base a los peligros existentes en el área de trabajo (Matriz IPERC y/o Análisis de Riesgos); los mismos que antes del inicio operativo deben ser aprobados por el administrador de contrato, cuenten con sus certificaciones correspondientes y entregados al trabajador.
- Declaro haber revisado la documentación alojada en el enlace siguiente: <https://cloud.petroperu.com.pe/index.php/s/DY4j4e3dpEoykPQ>, y me comprometo su estricto cumplimiento.

.....  
Firma y sello del Representante Legal / Gerente General

## APENDICE 15

## INDUCCIÓN ESPECÍFICA EN EL ÁREA DE TRABAJO

<b>Sede:</b>	
<b>OTT/OC:</b>	
<b>Empresa contratista:</b>	
<b>Nombre del trabajador:</b>	
<b>Puesto de Trabajo:</b>	
<b>Fecha:</b>	
<b>Área de trabajo:</b>	

Se deja constancia que durante la inducción específica se ha explicado los siguientes tópicos:

- Explicación en campo de los peligros, riesgos y medidas de control (Matriz IPERC) del puesto de trabajo.
- Explicación de los trabajos de alto riesgo ejecutados por el puesto de trabajo.
- Agentes físicos, químicos, biológicos, ergonomía, psicosociales del puesto de trabajo.
- Análisis de Peligro del Proceso (PHA), según la RCD N° 203-2020-OS/CD (según aplique).
- Plan de Respuesta a Emergencias establecidos para el área donde se desempeña el trabajador.
- Capacitación de los procedimientos de trabajo aplicables al puesto de trabajo.
- Código de colores y señalización en el área.
- Uso de Equipo de Protección Personal (EPP) apropiado para el tipo de tarea asignada; con explicación de los estándares de uso.
- Número de Centro Control y otras formas de comunicación con radio portátil o estacionario; quiénes, cómo y cuándo se deben utilizar.
- Práctica de ubicación (recorrido en campo) y uso de equipos de respuesta a emergencias, sistema contra incendio, sistemas de alarma, comunicación, extintores, botiquines, camillas, duchas, lava ojos y otros dispositivos utilizados para casos de respuesta a emergencias.
- Como reportar incidentes CASS de personas, maquinarias o daños de la propiedad de la empresa.
- Importancia del orden y la limpieza en la zona de trabajo.
- Seguimiento, verificación y evaluación del desempeño del trabajador hasta que sea capaz de realizar la tarea asignada.

.....  
Firma del trabajador

.....  
Ingeniero Residente /  
Responsable de la contratista

**APENDICE 16****REUNIÓN DE APERTURA PARA INICIO OPERATIVO**

El objetivo de la reunión de apertura es revisar la documentación mínima de Ambiente, Seguridad y Salud de la empresa contratista para autorizar su inicio operativo.

Participantes obligatorios:

**PETROPERÚ:**

- Administrador de contrato de PETROPERÚ.
- Representante de la función Seguridad de PETROPERÚ.
- Representante de otras dependencias involucradas.

**CONTRATISTA:**

- Representante Legal o Gerente General del contratista (para Alto Riesgo).
- Responsable del servicio, proyecto, obra o bien.
- Responsable CASS del contratista, según aplique.

Para la reunión de apertura el contratista debe proveer previamente en digital/físico al administrador de contrato y función seguridad de PETROPERÚ, la siguiente información, según aplique:

1. Mapa de Proceso de la contratista, en la que esté incluido el servicio a ejecutar en PETROPERÚ.
2. Registro de entrega a todo el personal de la POLA1-022 – “Política de Gestión Integrada de la Calidad, Ambiente, Seguridad de Procesos, Seguridad y Salud en el Trabajo” de PETROPERÚ y del contratista; así como, los Objetivos SST del contratista.
3. Registro de entrega a todo el personal del REGA1-021 – “Reglamento Interno de Seguridad y Salud en el Trabajo (RISST) de PETROPERÚ” y del contratista.
4. Estructura organizacional de la empresa contratista, incluir los puestos de dirección (gerencias), puestos del proyecto (operativos y CASS); especificando nombres, correos y números de contacto. (Es responsabilidad del contratista mantener actualizada la estructura y puestos).
5. Cargo de entrega del perfil de cada puesto de trabajo, condicionado al inicio efectivo de sus labores.
6. Programa de Capacitación en Seguridad y Salud en el Trabajo o gestión integrada con un mínimo de 04 cursos de seguridad/año; la programación y ejecución debe ser proporcional al tiempo de duración del servicio. (artículo 35 literal b Ley N° 29783).
7. Procedimientos operativos y de seguridad aplicables al servicio, tales como procedimiento de la actividad a ejecutar, IPERC, trabajos de alto riesgo, investigación de incidentes, entre otros aplicables.
8. Matriz IPERC y Ambiental de las actividades del servicio a ejecutar, de acuerdo con los procedimientos de PETROPERÚ o de ser aprobado por el administrador de contrato podrá presentar su matriz IPERC en base a la R.M. 050-2013-TR.
9. Inducción específica en el área de trabajo (Anexo 05) de todos los trabajadores. Para las empresas ligadas a Seguridad de Procesos, adicionalmente deben remitir una evaluación de conocimiento de Seguridad de Procesos de cada personal aplicable. Para la Sede Talara, este documento debe ser entregado iniciado el servicio operativo, plazo máximo 3 días.
10. Estadísticas de Seguridad y Salud en el Trabajo de los últimos tres años, según aplique.
11. Plan de respuesta a emergencias, de acuerdo con sus procesos y la naturaleza del servicio.
12. Formato FORO1-228, "Plan de Actividades de Seguridad, Salud y Ambiente para Contratistas" o programa anual del contratista revisado por el administrador de contrato. El mismo que debe contener el programa de reuniones del comité, inspecciones, auditorías, capacitaciones, vigilancia médica, calibración de instrumentos, monitoreos, simulacros, presupuestos, entre otros aplicables.
13. Certificaciones requeridas del personal, de acuerdo con el trabajo a ejecutar.
14. En caso de empresas contratistas de transporte de materiales peligrosos por vía terrestre deben presentar el plan y programa de fatiga y somnolencia.

15. En caso de transporte de RR.SS. debe cumplirse con toda la documentación solicitada en el Reglamento de la Ley de Residuos Sólidos y deben tener toda la documentación exigible a una EO-RS.

16. Requisitos que establece el contrato u otros aplicables al servicio.

Consideraciones generales:

- De existir observaciones en la documentación CASS presentada, la empresa contratista debe subsanar las observaciones, para firmar el “FORA1-689 Check List de Reunión de Apertura Gestión CASS de Contratistas” y autorizar el inicio operativo de la contratista. El Administrador de Contrato o la función Seguridad revisará el programa Ambiental, Seguridad y Salud Ocupacional, Matriz IPERC y Ambiental, de existir observaciones o mejoras requeridas, se requerirá la subsanación correspondiente.
- El Plan de Actividades de Seguridad, Salud y Ambiente para contratistas presentado por la contratista, sólo podrá ser modificado con un sustento respectivo y avalado por el Comité de Seguridad y Salud en el Trabajo de la empresa Contratista; asimismo, este debe tener la autorización del administrador de contrato y la función seguridad. Su incumplimiento estará sujeto a penalidades.
- Las empresas contratistas que brinden servicios portuarios básicos deben presentar información documentada de su Sistema de Gestión de Calidad (Política, manuales, procedimientos).
- Culminada la Reunión de Apertura, el administrador de contrato debe rellenar el formato FORA1-689, “Check List de Reunión de Apertura Gestión CASS de Contratistas”, el cual será un requisito indispensable para el inicio de labores operativas de la empresa contratista; en caso de no ser presentado, se restringirá el ingreso de la empresa contratista a las instalaciones de PETROPERÚ.
- Para el caso de subcontratistas, la empresa contratista principal es la responsable de entregar la documentación al administrador de contrato.
- Es responsabilidad del contratista, los días de retraso en el inicio de sus actividades por la falta o demora en la presentación de la documentación requerida.
- La documentación específica como matrices IPERC, Procedimientos de trabajo operativos aplicables al servicio, podrán ser presentados según las etapas del proyecto.
- El Plan de Actividades de Seguridad, Salud y Ambiente para Contratistas, las matrices IPERC y Ambiental en sus versiones finales son remitidas a la función Seguridad y Ambiental de cada operación para el control y seguimiento correspondiente.

**APENDICE 17****DECLARACIÓN JURADA SOBRE PROHIBICIONES E INCOMPATIBILIDADES**

Yo, \_\_\_\_\_ identificado con DNI N° \_\_\_\_\_, declaro bajo juramento:

- a) Cumplir con las obligaciones consignadas en el artículo 3 de la Ley N° 31564 y artículo 16 de su Reglamento, esto es:
- Guardar secreto, reserva o confidencialidad de los asuntos o información que, por ley expresa, tengan dicho carácter. Esta obligación se extiende aun cuando el vínculo laboral o contractual con la entidad pública se hubiera extinguido y mientras la información mantenga su carácter de secreta, reservada o confidencial.
  - No divulgar ni utilizar información que, sin tener reserva legal expresa, pudiera resultar privilegiada por su contenido relevante, empleándola en su beneficio o de terceros, o en perjuicio o desmedro del Estado o de terceros.
- b) Abstenerme de intervenir en los casos que se configure el supuesto de impedimento señalado en el artículo 5 de la Ley N° 31564 y en los artículos 10 y 11 de su Reglamento.
- c) No hallarme incurso en ninguno de los impedimentos señalados en los numerales 11.3 y 11.4 del artículo 11 del Reglamento de la Ley N° 31564.
- d) Suscribo la presente declaración jurada manifestando que la información presentada se sujeta al principio de presunción de veracidad del numeral 1.7 del artículo IV del TUO de la Ley N° 27444, Ley del Procedimiento Administrativo General.
- e) Si lo declarado no se ajusta a lo anteriormente mencionado, me sujeto a lo establecido en el artículo 438 del Código Penal y las demás responsabilidades administrativas, civiles y/o penales que correspondan, conforme al marco legal vigente.

Fecha:

\_\_\_\_\_  
Firma  
N° DNI: