

# **BASES ESTÁNDAR DE ADJUDICACIÓN SIMPLIFICADA PARA LA CONTRATACIÓN DEL SERVICIO DE CONSULTORÍA DE OBRA**

*Aprobado mediante Directiva N° 001-2019-OSCE/CD*



**SUB DIRECCIÓN DE NORMATIVIDAD – DIRECCIÓN TÉCNICO NORMATIVA**  
ORGANISMO SUPERVISOR DE LAS CONTRATACIONES DEL ESTADO - OSCE

### SIMBOLOGÍA UTILIZADA:

N°	Símbolo	Descripción
1	[ABC] / [.....]	La información solicitada dentro de los corchetes sombreados debe ser completada por la Entidad durante la elaboración de las bases.
2	[ABC] / [.....]	Es una indicación, o información que deberá ser completada por la Entidad con posterioridad al otorgamiento de la buena pro para el caso específico de la elaboración de la PROFORMA DEL CONTRATO; o por los proveedores, en el caso de los ANEXOS de la oferta.
3	<div>Importante</div> <div>• Abc</div>	Se refiere a consideraciones importantes a tener en cuenta por el órgano encargado de las contrataciones o comité de selección, según corresponda y por los proveedores.
4	<div>Advertencia</div> <div>• Abc</div>	Se refiere a advertencias a tener en cuenta por el órgano encargado de las contrataciones o comité de selección, según corresponda y por los proveedores.
5	<div>Importante para la Entidad</div> <div>• Xyz</div>	Se refiere a consideraciones importantes a tener en cuenta por el órgano encargado de las contrataciones o comité de selección, según corresponda y deben ser eliminadas una vez culminada la elaboración de las bases.

### CARACTERÍSTICAS DEL DOCUMENTO:

Las bases estándar deben ser elaboradas en formato WORD, y deben tener las siguientes características:

N°	Características	Parámetros
1	Márgenes	Superior : 2.5 cm      Inferior: 2.5 cm Izquierda: 2.5 cm      Derecha: 2.5 cm
2	Fuente	Arial
3	Estilo de Fuente	Normal: Para el contenido en general Cursiva: Para el encabezado y pie de página Para las Consideraciones importantes (Ítem 3 del cuadro anterior)
4	Color de Fuente	Automático: Para el contenido en general Azul : Para las Consideraciones importantes (Ítem 3 del cuadro anterior)
5	Tamaño de Letra	16 : Para las dos primeras hojas de las Secciones General y Específica 11 : Para el nombre de los Capítulos. 10 : Para el cuerpo del documento en general 9 : Para el encabezado y pie de página Para el contenido de los cuadros, pudiendo variar, según la necesidad 8 : Para las Notas al pie
6	Alineación	Justificada: Para el contenido en general y notas al pie. Centrada : Para la primera página, los títulos de las Secciones y nombres de los Capítulos)
7	Interlineado	Sencillo
8	Espaciado	Anterior : 0 Posterior : 0
9	Subrayado	Para los nombres de las Secciones y para resaltar o hacer hincapié en algún concepto

### INSTRUCCIONES DE USO:

- Una vez registrada la información solicitada dentro de los corchetes sombreados en gris, el texto deberá quedar en letra tamaño 10, con estilo normal, sin formato de negrita y sin sombreado.
- La nota **IMPORTANTE** no puede ser modificada ni eliminada en la Sección General. En el caso de la Sección Específica debe seguirse la instrucción que se indica en dicha nota.

## **BASES ESTÁNDAR DE ADJUDICACIÓN SIMPLIFICADA PARA LA CONTRATACIÓN DEL SERVICIO DE CONSULTORÍA DE OBRA<sup>1</sup>**

### **ADJUDICACIÓN SIMPLIFICADA N° 01-2023-MDU/CS**



### **CONTRATACIÓN DEL SERVICIO DE CONSULTORÍA DE OBRA**

SERVICIO DE CONSULTORIA DE OBRA PARA SUPERVISION DEL PROYECTO:  
"MEJORAMIENTO DEL SERVICIO EDUCATIVO DEL NIVEL PRIMARIA EN LA I.E N° 70498  
DEL DISTRITO DE UMACHIRI, PROVINCIA DE MELGAR Y DEPARTAMENTO DE PUNO

---

<sup>1</sup> Estas Bases se utilizarán para la contratación del servicio de consultoría de obra. Para tal efecto, se deberá tener en cuenta la siguiente definición:

**Consultoría de obra:** Servicios profesionales altamente calificados consistente en la elaboración del expediente técnico de obras, en la supervisión de la elaboración del expediente técnico de obra o en la supervisión de obras.

## DEBER DE COLABORACIÓN

La Entidad y todo proveedor que se someta a las presentes Bases, sea como participante, postor y/o contratista, deben conducir su actuación conforme a los principios previstos en la Ley de Contrataciones del Estado.

En este contexto, se encuentran obligados a prestar su colaboración al OSCE y a la Secretaría Técnica de la Comisión de Defensa de la Libre Competencia del INDECOPI, en todo momento según corresponda a sus competencias, a fin de comunicar presuntos casos de fraude, colusión y corrupción por parte de los funcionarios y servidores de la Entidad, así como los proveedores y demás actores que participan en el proceso de contratación.

De igual forma, deben poner en conocimiento del OSCE y a la Secretaría Técnica de la Comisión de Defensa de la Libre Competencia del INDECOPI los indicios de conductas anticompetitivas que se presenten durante el proceso de contratación, en los términos del Decreto Legislativo N° 1034, "Ley de Represión de Conductas Anticompetitivas", o norma que la sustituya, así como las demás normas de la materia.

La Entidad y todo proveedor que se someta a las presentes Bases, sea como participante, postor y/o contratista del proceso de contratación deben permitir al OSCE o a la Secretaría Técnica de la Comisión de Defensa de la Libre Competencia del INDECOPI el acceso a la información referida a las contrataciones del Estado que sea requerida, prestar testimonio o absolución de posiciones que se requieran, entre otras formas de colaboración.

## **SECCIÓN GENERAL**

### **DISPOSICIONES COMUNES DEL PROCEDIMIENTO DE SELECCIÓN**

(ESTA SECCIÓN NO DEBE SER MODIFICADA EN NINGÚN EXTREMO, BAJO SANCIÓN DE NULIDAD)

## CAPÍTULO I ETAPAS DEL PROCEDIMIENTO DE SELECCIÓN

### 1.1. REFERENCIAS

Cuando en el presente documento se mencione la palabra Ley, se entiende que se está haciendo referencia a la Ley N° 30225, Ley de Contrataciones del Estado, y cuando se mencione la palabra Reglamento, se entiende que se está haciendo referencia al Reglamento de la Ley de Contrataciones del Estado aprobado por Decreto Supremo N° 344-2018-EF.

Las referidas normas incluyen sus respectivas modificaciones, de ser el caso.

### 1.2. CONVOCATORIA

Se realiza a través de su publicación en el SEACE de conformidad con lo señalado en el artículo 54 del Reglamento, en la fecha señalada en el calendario del procedimiento de selección, debiendo adjuntar las bases y resumen ejecutivo.

### 1.3. REGISTRO DE PARTICIPANTES

El registro de participantes se realiza conforme al artículo 55 del Reglamento. En el caso de un consorcio, basta que se registre uno (1) de sus integrantes.

#### Importante

- *Para registrarse como participante en un procedimiento de selección convocado por las Entidades del Estado Peruano, es necesario que los proveedores cuenten con inscripción vigente y estar habilitados ante el Registro Nacional de Proveedores (RNP) que administra el Organismo Supervisor de las Contrataciones del Estado (OSCE). Para obtener mayor información, se puede ingresar a la siguiente dirección electrónica: [www.rnp.gob.pe](http://www.rnp.gob.pe).*
- *Los proveedores que deseen registrar su participación deben ingresar al SEACE utilizando su Certificado SEACE (usuario y contraseña). Asimismo, deben observar las instrucciones señaladas en el documento de orientación "Guía para el registro de participantes electrónico" publicado en <https://www2.seace.gob.pe/>.*
- *En caso los proveedores no cuenten con inscripción vigente en el RNP y/o se encuentren inhabilitados o suspendidos para ser participantes, postores y/o contratistas, el SEACE restringirá su registro, quedando a potestad de estos intentar nuevamente registrar su participación en el procedimiento de selección en cualquier otro momento, dentro del plazo establecido para dicha etapa, siempre que haya obtenido la vigencia de su inscripción o quedado sin efecto la sanción que le impuso el Tribunal de Contrataciones del Estado.*

### 1.4. FORMULACIÓN DE CONSULTAS Y OBSERVACIONES A LAS BASES

La formulación de consultas y observaciones a las bases se efectúa de conformidad con lo establecido en los numerales 72.1 y 72.2 del artículo 72 del Reglamento, así como el literal a) del artículo 89 del Reglamento.

#### Importante

*No pueden formularse consultas ni observaciones respecto del contenido de una ficha de homologación aprobada. Las consultas y observaciones que se formulen sobre el particular, se tienen como no presentadas.*

### 1.5. ABSOLUCIÓN DE CONSULTAS, OBSERVACIONES E INTEGRACIÓN DE BASES

La absolución de consultas, observaciones e integración de las bases se realizan conforme a las disposiciones previstas en el numeral 72.4 del artículo 72 y el literal a) del artículo 89 del Reglamento.

#### Importante

- *No se absolverán consultas y observaciones a las bases que se presenten en forma física.*
- *Cuando exista divergencia entre lo indicado en el pliego de absolución de consultas y observaciones y la integración de bases, prevalece lo absuelto en el referido pliego; sin perjuicio, del deslinde de responsabilidades correspondiente.*

### 1.6. FORMA DE PRESENTACIÓN DE OFERTAS

Las ofertas se presentan conforme lo establecido en el artículo 59 y en el artículo 90 del Reglamento.

Las declaraciones juradas, formatos o formularios previstos en las bases que conforman la oferta deben estar debidamente firmados por el postor (firma manuscrita o digital, según la Ley N° 27269, Ley de Firmas y Certificados Digitales<sup>2</sup>). Los demás documentos deben ser visados por el postor. En el caso de persona jurídica, por su representante legal, apoderado o mandatario designado para dicho fin y, en el caso de persona natural, por este o su apoderado. No se acepta el pegado de la imagen de una firma o visto. Las ofertas se presentan foliadas.

#### Importante

- *Los formularios electrónicos que se encuentran en el SEACE y que los proveedores deben llenar para presentar sus ofertas, tienen carácter de declaración jurada.*
- *En caso la información contenida en los documentos escaneados que conforman la oferta no coincida con lo declarado a través del SEACE, prevalece la información declarada en los documentos escaneados.*
- *No se tomará en cuenta las ofertas que se presenten en físico a la Entidad.*

### 1.7. PRESENTACIÓN Y APERTURA DE OFERTAS

El participante presentará su oferta de manera electrónica a través del SEACE, desde las 00:01 horas hasta las 23:59 horas del día establecido para el efecto en el cronograma del procedimiento; adjuntando el archivo digitalizado que contenga los documentos que conforman la oferta de acuerdo a lo requerido en las bases.

El participante debe verificar antes de su envío, bajo su responsabilidad, que el archivo pueda ser descargado y su contenido sea legible.

#### Importante

<sup>2</sup> Para mayor información sobre la normativa de firmas y certificados digitales ingresar a: <https://www.indecopi.gob.pe/web/firmas-digitales/firmar-y-certificados-digitales>

*Los integrantes de un consorcio no pueden presentar ofertas individuales ni conformar más de un consorcio en un procedimiento de selección, o en un determinado ítem cuando se trate de procedimientos de selección según relación de ítems.*

En la apertura electrónica de la oferta técnica, el órgano encargado de las contrataciones o el comité de selección, según corresponda, verifica la presentación de lo exigido en la sección específica de las bases de conformidad con el numeral 81.2 del artículo 81 del Reglamento y determina si las ofertas responden a las características y/o requisitos y condiciones de los Términos de Referencia, detallados en la sección específica de las bases. De no cumplir con lo requerido, la oferta se considera no admitida.

## **1.8. CALIFICACIÓN Y EVALUACIÓN DE LAS OFERTAS**

La calificación y evaluación de los postores se realiza conforme los requisitos de calificación y factores de evaluación que se indican en la sección específica de las bases.

La evaluación técnica y económica se realiza sobre la base de:

Oferta técnica : 100 puntos  
Oferta económica : 100 puntos

### **1.8.1 CALIFICACIÓN DE LAS OFERTAS TÉCNICAS**

La calificación de las ofertas técnicas se realiza conforme a lo establecido en el numeral 82.1 del artículo 82 del Reglamento.

### **1.8.2 EVALUACIÓN DE LAS OFERTAS TÉCNICAS**

La evaluación de las ofertas técnicas se realiza conforme a lo establecido en los numerales 82.2 y 82.3 del artículo 82 del Reglamento.

### **1.8.3 APERTURA Y EVALUACIÓN DE OFERTAS ECONÓMICAS**

El órgano encargado de las contrataciones o el comité de selección, según corresponda, evalúa las ofertas económicas y determina el puntaje total de las ofertas conforme a lo dispuesto en el artículo 83 del Reglamento así como los coeficientes de ponderación previstos en la sección específica de las bases.

#### **Importante**

*En el caso de contratación de consultorías de obras a ser prestadas fuera de la provincia de Lima y Callao, cuyo valor referencial no supere los doscientos mil Soles (S/200,000.00), a solicitud del postor se asigna una bonificación equivalente al diez por ciento (10%) sobre el puntaje total obtenido por los postores con domicilio en la provincia donde prestará el servicio, o en las provincias colindantes, sean o no pertenecientes al mismo departamento o región. El domicilio es el consignado en la constancia de inscripción ante el RNP<sup>3</sup>. Lo mismo aplica en el caso de procedimientos de selección por relación de ítems, cuando algún ítem no supera el monto señalado anteriormente.*

## **1.9. SUBSANACIÓN DE LAS OFERTAS**

<sup>3</sup> La constancia de inscripción electrónica se visualizará en el portal web del Registro Nacional de Proveedores: [www.rnp.gob.pe](http://www.rnp.gob.pe)



La subsanación de las ofertas se sujeta a lo establecido en el artículo 60 del Reglamento. El plazo que se otorgue para la subsanación no puede ser inferior a un (1) día hábil.

La solicitud de subsanación se realiza de manera electrónica a través del SEACE y será remitida al correo electrónico consignado por el postor al momento de realizar su inscripción en el RNP, siendo su responsabilidad el permanente seguimiento de las notificaciones a dicho correo. La notificación de la solicitud se entiende efectuada el día de su envío al correo electrónico.

La presentación de las subsanaciones se realiza a través del SEACE. No se tomará en cuenta la subsanación que se presente en físico a la Entidad.

#### **1.10. OTORGAMIENTO DE LA BUENA PRO**

La buena pro se otorga luego de la evaluación correspondiente según lo indicado en el numeral 1.8.3 de la presente sección.

Previo al otorgamiento de la buena pro, el órgano encargado de las contrataciones o el comité de selección, según corresponda, aplica lo dispuesto en el artículo 68 del Reglamento, sobre el rechazo de las ofertas, de ser el caso.

En el supuesto de que dos (2) o más ofertas empaten, el otorgamiento de la buena pro se efectúa siguiendo estrictamente el orden señalado en el numeral 91.2 del artículo 91 del Reglamento.

El desempate mediante sorteo se realiza de manera electrónica a través del SEACE.

Definida la oferta ganadora, el órgano encargado de las contrataciones o el comité de selección, según corresponda, otorga la buena pro, mediante su publicación en el SEACE, incluyendo el cuadro comparativo y las actas debidamente motivadas de los resultados de la admisión, no admisión, calificación, descalificación, evaluación, rechazo y el otorgamiento de la buena pro.

#### **1.11. CONSENTIMIENTO DE LA BUENA PRO**

Cuando se hayan presentado dos (2) o más ofertas, el consentimiento de la buena pro se produce a los cinco (5) días hábiles siguientes de la notificación de su otorgamiento, sin que los postores hayan ejercido el derecho de interponer el recurso de apelación.

En caso que se haya presentado una sola oferta, el consentimiento de la buena pro se produce el mismo día de la notificación de su otorgamiento.

El consentimiento del otorgamiento de la buena pro se publica en el SEACE al día hábil siguiente de producido.

##### **Importante**

*Una vez consentido el otorgamiento de la buena pro, el órgano encargado de las contrataciones o el órgano de la Entidad al que se haya asignado tal función realiza la verificación de la oferta presentada por el postor ganador de la buena pro conforme lo establecido en el numeral 64.6 del artículo 64 del Reglamento.*

## CAPÍTULO II

### SOLUCIÓN DE CONTROVERSIAS DURANTE EL PROCEDIMIENTO DE SELECCIÓN

#### 2.1. RECURSO DE APELACIÓN

A través del recurso de apelación se pueden impugnar los actos dictados durante el desarrollo del procedimiento de selección hasta antes del perfeccionamiento del contrato.

El recurso de apelación se presenta ante la Entidad convocante, y es conocido y resuelto por su Titular, cuando el valor referencial sea igual o menor a cincuenta (50) UIT. Cuando el valor referencial sea mayor a dicho monto, el recurso de apelación se presenta ante y es resuelto por el Tribunal de Contrataciones del Estado.

En los procedimientos de selección según relación de ítems, el valor referencial total del procedimiento determina ante quién se presenta el recurso de apelación.

Los actos que declaren la nulidad de oficio, la cancelación del procedimiento de selección y otros actos emitidos por el Titular de la Entidad que afecten la continuidad de este, se impugnan ante el Tribunal de Contrataciones del Estado.

#### Importante

- *Una vez otorgada la buena pro, el órgano encargado de las contrataciones o el comité de selección, según corresponda, está en la obligación de permitir el acceso de los participantes y postores al expediente de contratación, salvo la información calificada como secreta, confidencial o reservada por la normativa de la materia, a más tardar dentro del día siguiente de haberse solicitado por escrito.*
- *A efectos de recoger la información de su interés, los postores pueden valerse de distintos medios, tales como: (i) la lectura y/o toma de apuntes, (ii) la captura y almacenamiento de imágenes, e incluso (iii) pueden solicitar copia de la documentación obrante en el expediente, siendo que, en este último caso, la Entidad deberá entregar dicha documentación en el menor tiempo posible, previo pago por tal concepto.*
- *El recurso de apelación se presenta ante la Mesa de Partes del Tribunal o ante las oficinas desconcentradas del OSCE o en la Unidad de Trámite Documentario de la Entidad, según corresponda.*

#### 2.2. PLAZOS DE INTERPOSICIÓN DEL RECURSO DE APELACIÓN

La apelación contra el otorgamiento de la buena pro o contra los actos dictados con anterioridad a ella se interpone dentro de los cinco (5) días hábiles siguientes de haberse notificado el otorgamiento de la buena pro.

La apelación contra los actos dictados con posterioridad al otorgamiento de la buena pro, contra la declaración de nulidad, cancelación y declaratoria de desierto del procedimiento, se interpone dentro de los cinco (5) días hábiles siguientes de haberse tomado conocimiento del acto que se desea impugnar.

### CAPÍTULO III DEL CONTRATO

#### 3.1. PERFECCIONAMIENTO DEL CONTRATO

Los plazos y el procedimiento para perfeccionar el contrato se realizan conforme a lo indicado en el artículo 141 del Reglamento.

Para perfeccionar el contrato, el postor ganador de la buena pro debe presentar los documentos señalados en el artículo 139 del Reglamento y los previstos en la sección específica de las bases.

#### 3.2. GARANTÍAS

Las garantías que deben otorgar los postores y/o contratistas, según corresponda, son las de fiel cumplimiento del contrato y por los adelantos.

##### 3.2.1. GARANTÍA DE FIEL CUMPLIMIENTO

Como requisito indispensable para perfeccionar el contrato, el postor ganador debe entregar a la Entidad la garantía de fiel cumplimiento del mismo por una suma equivalente al diez por ciento (10%) del monto del contrato original. Esta se mantiene vigente hasta el consentimiento de la liquidación final.

##### 3.2.2. GARANTÍA DE FIEL CUMPLIMIENTO POR PRESTACIONES ACCESORIAS

En las contrataciones que conllevan la ejecución de prestaciones accesorias, tales como mantenimiento, reparación o actividades afines, se otorga una garantía adicional por una suma equivalente al diez por ciento (10%) del monto del contrato de la prestación accesorio, la misma que debe ser renovada periódicamente hasta el cumplimiento total de las obligaciones garantizadas.

##### Importante

*En los contratos de consultorías de obras que celebren las Entidades con las micro y pequeñas empresas, estas últimas pueden otorgar como garantía de fiel cumplimiento el diez por ciento (10%) del monto del contrato, porcentaje que es retenido por la Entidad durante la primera mitad del número total de pagos a realizarse, de forma prorrateada en cada pago, con cargo a ser devuelto a la finalización del mismo, conforme lo establecen los numerales 149.4 y 149.5 del artículo 149 del Reglamento y numeral 151.2 del artículo 151 del Reglamento.*

##### 3.2.3. GARANTÍA POR ADELANTO

En caso se haya previsto en la sección específica de las bases la entrega de adelantos, el contratista debe presentar una garantía emitida por idéntico monto conforme a lo estipulado en el artículo 153 del Reglamento.

#### 3.3. REQUISITOS DE LAS GARANTÍAS

Las garantías que se presenten deben ser incondicionales, solidarias, irrevocables y de realización automática en el país, al solo requerimiento de la Entidad. Asimismo, deben ser emitidas por empresas que se encuentren bajo la supervisión directa de la Superintendencia de Banca, Seguros y Administradoras Privadas de Fondos de Pensiones y que cuenten con

clasificación de riesgo B o superior. Asimismo, deben estar autorizadas para emitir garantías; o estar consideradas en la última lista de bancos extranjeros de primera categoría que periódicamente publica el Banco Central de Reserva del Perú.

#### **Importante**

*Corresponde a la Entidad verificar que las garantías presentadas por el postor ganador de la buena pro y/o contratista cumplan con los requisitos y condiciones necesarios para su aceptación y eventual ejecución; sin perjuicio de la determinación de las responsabilidades funcionales que correspondan.*

#### **Advertencia**

*Los funcionarios de las Entidades no deben aceptar garantías emitidas bajo condiciones distintas a las establecidas en el presente numeral, debiendo tener en cuenta lo siguiente:*

- 1. La clasificadora de riesgo que asigna la clasificación a la empresa que emite la garantía debe encontrarse listada en el portal web de la SBS (<http://www.sbs.gob.pe/sistema-financiero/clasificadoras-de-riesgo>).*
- 2. Se debe identificar en la página web de la clasificadora de riesgo respectiva, cuál es la clasificación vigente de la empresa que emite la garantía, considerando la vigencia a la fecha de emisión de la garantía.*
- 3. Para fines de lo establecido en el artículo 148 del Reglamento, la clasificación de riesgo B, incluye las clasificaciones B+ y B.*
- 4. Si la empresa que otorga la garantía cuenta con más de una clasificación de riesgo emitida por distintas empresas listadas en el portal web de la SBS, bastará que en una de ellas cumpla con la clasificación mínima establecida en el Reglamento.*

*En caso exista alguna duda sobre la clasificación de riesgo asignada a la empresa emisora de la garantía, se deberá consultar a la clasificadora de riesgos respectiva.*

*De otro lado, además de cumplir con el requisito referido a la clasificación de riesgo, a efectos de verificar si la empresa emisora se encuentra autorizada por la SBS para emitir garantías, debe revisarse el portal web de dicha Entidad (<http://www.sbs.gob.pe/sistema-financiero/relacion-de-empresas-que-se-encuentran-autorizadas-a-emitir-cartas-fianza>).*

*Los funcionarios competentes deben verificar la autenticidad de la garantía a través de los mecanismos establecidos (consulta web, teléfono u otros) por la empresa emisora.*

### **3.4. EJECUCIÓN DE GARANTÍAS**

La Entidad puede solicitar la ejecución de las garantías conforme a los supuestos contemplados en el artículo 155 del Reglamento.

### **3.5. ADELANTOS**

La Entidad puede entregar adelantos directos al contratista, los que en ningún caso exceden en conjunto del treinta por ciento (30%) del monto del contrato original, siempre que ello haya sido previsto en la sección específica de las bases.

### **3.6. PENALIDADES**

#### **3.6.1. PENALIDAD POR MORA EN LA EJECUCIÓN DE LA PRESTACIÓN**

En caso de retraso injustificado del contratista en la ejecución de las prestaciones objeto

del contrato, la Entidad le aplica automáticamente una penalidad por mora por cada día de atraso, de conformidad con el artículo 162 del Reglamento.

### 3.6.2. OTRAS PENALIDADES

La Entidad puede establecer penalidades distintas a la mencionada en el numeral precedente, según lo previsto en el artículo 163 del Reglamento y lo indicado en la sección específica de las bases.

Estos dos tipos de penalidades se calculan en forma independiente y pueden alcanzar cada una un monto máximo equivalente al diez por ciento (10%) del monto del contrato vigente, o de ser el caso, del ítem que debió ejecutarse.

### 3.7. PAGOS

El pago se realiza después de ejecutada la respectiva prestación, pudiendo contemplarse pagos a cuenta, según la forma establecida en la sección específica de las bases o en el contrato.

La Entidad paga las contraprestaciones pactadas a favor del contratista dentro de los diez (10) días calendario siguientes de otorgada la conformidad de los servicios, siempre que se verifiquen las condiciones establecidas en el contrato para ello, bajo responsabilidad del funcionario competente.

La conformidad se emite en un plazo máximo de quince (15) días, bajo responsabilidad del funcionario que debe emitir la conformidad.

En el caso que se haya suscrito contrato con un consorcio, el pago se realizará de acuerdo a lo que se indique en el contrato de consorcio.

#### **Advertencia**

*En caso de retraso en los pagos a cuenta o pago final por parte de la Entidad, salvo que se deba a caso fortuito o fuerza mayor, esta reconoce al contratista los intereses legales correspondientes, de conformidad con el artículo 39 de la Ley y 171 del Reglamento, debiendo repetir contra los responsables de la demora injustificada.*

### 3.8. INCUMPLIMIENTO DEL CONTRATO

Las causales para la resolución del contrato, serán aplicadas de conformidad con el artículo 36 de la Ley y 164 del Reglamento.

### 3.9. DISPOSICIONES FINALES

Todos los demás aspectos del presente procedimiento no contemplados en las bases se regirán supletoriamente por la Ley y su Reglamento, así como por las disposiciones legales vigentes.

## **SECCIÓN ESPECÍFICA**

### **CONDICIONES ESPECIALES DEL PROCEDIMIENTO DE SELECCIÓN**

(EN ESTA SECCIÓN LA ENTIDAD DEBERÁ COMPLETAR LA INFORMACIÓN EXIGIDA, DE ACUERDO A LAS INSTRUCCIONES INDICADAS)

## CAPÍTULO I GENERALIDADES

### 1.1. ENTIDAD CONVOCANTE

Nombre : MUNICIPALIDAD DISTRITAL DE UMACHIRI  
RUC N° : 20222370982  
Domicilio legal : PLAZA DE ARMAS N° 100 DISTRITO DE UMACHIRI

### 1.2. OBJETO DE LA CONVOCATORIA

El presente procedimiento de selección tiene por objeto la contratación del servicio de consultoría de obra para SERVICIO DE CONSULTORIA DE OBRA PARA SUPERVISION DEL PROYECTO: "MEJORAMIENTO DEL SERVICIO EDUCATIVO DEL NIVEL PRIMARIA EN LA I.E N° 70498 DEL DISTRITO DE UMACHIRI, PROVINCIA DE MELGAR Y DEPARTAMENTO DE PUNO

### 1.3. VALOR REFERENCIAL<sup>4</sup>

El valor referencial asciende a S/ 277,273.10 (Doscientos Setenta y Siete Mil Doscientos Setenta y Tres con 10/100 Soles), incluidos los impuestos de Ley y cualquier otro concepto que incida en el costo total del servicio de consultoría de obra. El valor referencial ha sido calculado al mes de mayo del 2023.

Valor Referencial (VR)	Límites <sup>5</sup>	
	Inferior	Superior
<b>277,273.10 (Doscientos Setenta y Siete Mil Doscientos Setenta y Tres con 10/100 Soles) incluido IGV</b>	<b>249,545.79 (Doscientos Cuarenta y Nueve Mil Quinientos Cuarenta y Cinco Con 79/100 soles) incluido IGV</b>	<b>305,000.41 (Trescientos Cinco Mil Con 41/100 soles) incluido IGV</b>

#### Importante para la Entidad

- Cuando se trate de una contratación por relación de ítems, se debe consignar los valores referenciales de cada ítem.

*En el caso de supervisión de obras, cuando se haya previsto que las actividades comprenden además la liquidación del contrato de obra, se debe desagregar el monto correspondiente a ambas prestaciones, según el siguiente detalle:*

<sup>4</sup> El monto del valor referencial indicado en esta sección de las bases no debe diferir del monto del valor referencial consignado en la ficha del procedimiento en el SEACE. No obstante, de existir contradicción entre estos montos, primará el monto del valor referencial indicado en las bases aprobadas.

<sup>5</sup> De acuerdo a lo señalado en el artículo 48 del Reglamento, estos límites se calculan considerando dos (2) decimales. Para ello, si el límite inferior tiene más de dos decimales, se aumenta en un dígito el valor del segundo decimal; en el caso del límite superior, se considera el valor del segundo decimal sin efectuar el redondeo.

DESCRIPCIÓN DEL OBJETO	N° DE PERIODOS DE TIEMPO <sup>6</sup>	PERIODO O UNIDAD DE TIEMPO <sup>7</sup>	TARIFA REFERENCIAL UNITARIA	VALOR REFERENCIAL TOTAL
Supervisión de obra	144	Diaria	1,770.29931	254,923.10
Liquidación de obra				22,350.00
				<b>277,273.10</b>

#### 1.4. EXPEDIENTE DE CONTRATACIÓN

El expediente de contratación fue aprobado mediante RESOLUCIO DE GERENCIA MUNICIPAL N° 06-2023-MDU/GM, de fecha 15 de junio del 2023.

#### 1.5. FUENTE DE FINANCIAMIENTO

RECURSOS ORDINARIOS

##### Importante

*La fuente de financiamiento debe corresponder a aquella prevista en la Ley de Equilibrio Financiero del Presupuesto del Sector Público del año fiscal en el cual se convoca el procedimiento de selección.*

#### 1.6. SISTEMA DE CONTRATACIÓN

El presente procedimiento se rige por el sistema de TARIFAS O ESQUEMA MIXTO DE SUMA ALZADA: Servicio de supervisión de obra a tarifas; y, Liquidación de obra a suma alzada, de acuerdo con lo establecido en el expediente de contratación respectivo

##### Importante

*En el caso de supervisión de obras, cuando se haya previsto que las actividades comprenden la liquidación del contrato de obra, la supervisión se rige bajo el sistema de tarifas mientras que la liquidación se rige bajo el sistema a suma alzada.*

#### 1.7. ALCANCES DEL REQUERIMIENTO

El alcance de la prestación está definido en el Capítulo III de la presente sección de las bases.

#### 1.8. PLAZO DE PRESTACIÓN DEL SERVICIO DE CONSULTORÍA DE OBRA

Los servicios de consultoría de obra materia de la presente convocatoria se prestarán en el plazo de 144 días calendario, en concordancia con lo establecido en el expediente de contratación, los plazos para realizar el pago del consultor de obra se dará inicio desde el día siguiente de la firma del contrato, salvo lo establecido en la normativa de contrataciones del Estado.

Liquidación del contrato de supervisión: 60 DIAS CALENDARIOS el cual se ejecutará de acuerdo a los plazos establecidos en el artículo 208 y 209 del Reglamento de la Ley de contrataciones del Estado.

##### Importante

<sup>6</sup> Número estimado de días, meses, entre otros de la ejecución de la prestación.

<sup>7</sup> Día, mes, entre otros.



*En el caso de supervisión de obras, el plazo inicial del contrato debe estar vinculado al del contrato de la obra a ejecutar y comprender hasta la liquidación de la obra, de conformidad con el artículo 10 de la Ley.*

### 1.9. COSTO DE REPRODUCCIÓN Y ENTREGA DE BASES

Los participantes registrados tienen el derecho de recabar un ejemplar de las bases, para cuyo efecto deben cancelar en caja de la entidad S/. 5.00 (cinco 00/100 soles), ubicado en plaza de armas N° 100, diestricto de Umachiri, provincia de melgar y departamento de puno.

#### **Importante**

*El costo de entrega de un ejemplar de las bases no puede exceder el costo de su reproducción.*

### 1.10. BASE LEGAL

- Ley N° 31638 Ley de Presupuesto del Sector Público para el Año Fiscal 2023.
- Ley N° 31639 Ley de Equilibrio Financiero del Presupuesto del Sector Público del año fiscal 2023.
- Ley N° 30225 Ley Contrataciones del Estado y su Reglamento, incluye modificatorias.
- Ley N°27972, Ley Orgánica De Municipalidades.
- RNE (Norma A.010 - Condiciones Generales De Diseño).
- RNE (Norma A.040 – Educación).
- RNE (Norma A.120 - Accesibilidad Para Personas Con Discapacidad Y De Las Personas Adultas Mayores)
- Norma A.130 - Requisitos De Seguridad
- Norma Técnica De Infraestructura Educativa Rvm 208-2019-Minedu “Criterios de Diseño para Locales Educativos de Primaria y Secundaria”
- RSG N° 239-2018-Minedu N.T. "Criterios Generales de Diseño para Infraestructura Educativa"
- Norma Técnica De Infraestructura Educativa NTIE 001-2017 “Criterios Generales de Diseño MINEDU
- RYM 164-2020-MINEDU “Criterios de Diseño para Mobiliario Educativo de la Educación Básica Regular”.
- Norma Técnica “Disposiciones para el Proceso de Racionalización en el Marco de la Ley N° 29944, Ley de Reforma Magisterial, en las Instituciones.
- Educativas Públicas de Educación Básica y Técnico – Productiva, así como en Programas Educativos
- Reglamento Nacional de Edificaciones.
- Directivas del OSCE.
- Código Civil.

Las referidas normas incluyen sus respectivas modificaciones, de ser el caso.

## CAPÍTULO II DEL PROCEDIMIENTO DE SELECCIÓN

### 2.1. CALENDARIO DEL PROCEDIMIENTO DE SELECCIÓN

Según el cronograma de la ficha de selección de la convocatoria publicada en el SEACE.

#### Importante

*De conformidad con la vigesimosegunda Disposición Complementaria Final del Reglamento, en caso la Entidad (Ministerios y sus organismos públicos, programas o proyectos adscritos) haya difundido el requerimiento a través del SEACE siguiendo el procedimiento establecido en dicha disposición, no procede formular consultas u observaciones al requerimiento.*

### 2.2. CONTENIDO DE LAS OFERTAS

#### 2.2.1. OFERTA TÉCNICA

La oferta contendrá, además de un índice de documentos<sup>8</sup>, la siguiente documentación:

##### 2.2.1.1. Documentación de presentación obligatoria

#### A. Documentos para la admisión de la oferta

a.1) Declaración jurada de datos del postor. (**Anexo N° 1**)

a.2) Documento que acredite la representación de quien suscribe la oferta.

En caso de persona jurídica, copia del certificado de vigencia de poder del representante legal, apoderado o mandatario designado para tal efecto.

En caso de persona natural, copia del documento nacional de identidad o documento análogo, o del certificado de vigencia de poder otorgado por persona natural, del apoderado o mandatario, según corresponda.

En el caso de consorcios, este documento debe ser presentado por cada uno de los integrantes del consorcio que suscriba la promesa de consorcio, según corresponda.

#### Advertencia

*De acuerdo con el artículo 4 del Decreto Legislativo N° 1246, las Entidades están prohibidas de exigir a los administrados o usuarios la información que puedan obtener directamente mediante la interoperabilidad a que se refieren los artículos 2 y 3 de dicho Decreto Legislativo. En esa medida, si la Entidad es usuaria de la Plataforma de Interoperabilidad del Estado – PIDE<sup>9</sup> y siempre que el servicio web se encuentre activo en el Catálogo de Servicios de dicha plataforma, no corresponderá exigir el certificado de vigencia de poder y/o documento nacional de identidad.*

a.3) Declaración jurada de acuerdo con el literal b) del artículo 52 del Reglamento. (**Anexo N° 2**)

a.4) Declaración jurada de cumplimiento de los Términos de Referencia contenidos en

<sup>8</sup> La omisión del índice no determina la no admisión de la oferta.

<sup>9</sup> Para mayor información de las Entidades usuarias y del Catálogo de Servicios de la Plataforma de Interoperabilidad del Estado – PIDE ingresar al siguiente enlace <https://www.gobiernodigital.gob.pe/interoperabilidad/>

el numeral 3.1 del Capítulo III de la presente sección. (**Anexo N° 3**)

- a.5) Declaración jurada de plazo de prestación del servicio de consultoría de obra. (**Anexo N° 4**).
- a.6) Promesa de consorcio con firmas legalizadas, de ser el caso, en la que se consigne los integrantes, el representante común, el domicilio común y las obligaciones a las que se compromete cada uno de los integrantes del consorcio así como el porcentaje equivalente a dichas obligaciones. (**Anexo N° 5**)

**Importante**

*El órgano encargado de las contrataciones o el comité de selección, según corresponda, verifica la presentación de los documentos requeridos. De no cumplir con lo requerido, la oferta se considera no admitida.*

**B. Documentos para acreditar los requisitos de calificación**

Incorporar en la oferta los documentos que acreditan los “**Requisitos de Calificación**” que se detallan en el numeral 3.2 del Capítulo III de la presente sección de las bases.

**2.2.1.2. Documentación de presentación facultativa:**

- a) En el caso de microempresas y pequeñas empresas integradas por personas con discapacidad, o en el caso de consorcios conformados en su totalidad por estas empresas, deben presentar la constancia o certificado con el cual acredite su inscripción en el Registro de Empresas Promocionales para Personas con Discapacidad<sup>10</sup>.
- b) Incorporar en la oferta los documentos que acreditan los “**Factores de Evaluación**” establecidos en el Capítulo IV de la presente sección de las bases, a efectos de obtener el puntaje previsto en dicho Capítulo para cada factor.
- c) Solicitud de bonificación por tener la condición de micro y pequeña empresa. (**Anexo N° 11**)

**Advertencia**

*El órgano encargado de las contrataciones o el comité de selección, según corresponda, no podrá exigir al postor la presentación de documentos que no hayan sido indicados en los acápites “Documentos para la admisión de la oferta”, “Requisitos de calificación” y “Factores de evaluación”.*

**2.2.2. OFERTA ECONÓMICA**

La oferta económica expresada en SOLES. Adjuntar obligatoriamente el **Anexo N° 6**.

El monto total de la oferta económica y los subtotales que lo componen deben ser expresados con dos (2) decimales. Los precios unitarios o tarifas pueden ser expresados con más de dos (2) decimales.

**Importante**

- El órgano encargado de las contrataciones o el comité de selección, según corresponda, declara no admitidas las ofertas que no se encuentren dentro de los límites del valor referencial previstos en el numeral 28.2 del artículo 28 de la Ley.*
- La estructura de costos, se presenta para el perfeccionamiento del contrato.*

<sup>10</sup> Dicho documento se tendrá en consideración en caso de empate, conforme a lo previsto en el artículo 91 del Reglamento.

### 2.3. DETERMINACIÓN DEL PUNTAJE TOTAL DE LAS OFERTAS

Una vez evaluadas las ofertas técnica y económica se procederá a determinar el puntaje total de las mismas.

El puntaje total de las ofertas es el promedio ponderado de ambas evaluaciones, obtenido de la aplicación de la siguiente fórmula:

$$PTP_i = c_1 PT_i + c_2 Pe_i$$

Donde:

PTP<sub>i</sub> = Puntaje total del postor i  
PT<sub>i</sub> = Puntaje por evaluación técnica del postor i  
Pe<sub>i</sub> = Puntaje por evaluación económica del postor i  
c<sub>1</sub> = Coeficiente de ponderación para la evaluación técnica.  
c<sub>2</sub> = Coeficiente de ponderación para la evaluación económica.

Se aplicarán las siguientes ponderaciones:

c<sub>1</sub> = 0.80  
c<sub>2</sub> = 0.20

Donde: c<sub>1</sub> + c<sub>2</sub> = 1.00

### 2.4. REQUISITOS PARA PERFECCIONAR EL CONTRATO

El postor ganador de la buena pro debe presentar los siguientes documentos para perfeccionar el contrato:

- Garantía de fiel cumplimiento del contrato.
- Garantía de fiel cumplimiento por prestaciones accesorias, de ser el caso.
- Contrato de consorcio con firmas legalizadas ante Notario de cada uno de los integrantes, de ser el caso.
- Código de cuenta interbancaria (CCI) o, en el caso de proveedores no domiciliados, el número de su cuenta bancaria y la entidad bancaria en el exterior.
- Copia de la vigencia del poder del representante legal de la empresa que acredite que cuenta con facultades para perfeccionar el contrato, cuando corresponda.
- Copia de DNI del postor en caso de persona natural, o de su representante legal en caso de persona jurídica.

#### Advertencia

*De acuerdo con el artículo 4 del Decreto Legislativo N° 1246, las Entidades están prohibidas de exigir a los administrados o usuarios la información que puedan obtener directamente mediante la interoperabilidad a que se refieren los artículos 2 y 3 de dicho Decreto Legislativo. En esa medida, si la Entidad es usuaria de la Plataforma de Interoperabilidad del Estado – PIDE<sup>11</sup> y siempre que el servicio web se encuentre activo en el Catálogo de Servicios de dicha plataforma, no corresponderá exigir los documentos previstos en los literales e) y f).*

- Domicilio para efectos de la notificación durante la ejecución del contrato.
- Autorización de notificación de la decisión de la Entidad sobre la solicitud de ampliación de

<sup>11</sup> Para mayor información de las Entidades usuarias y del Catálogo de Servicios de la Plataforma de Interoperabilidad del Estado – PIDE ingresar al siguiente enlace <https://www.gobiernodigital.gob.pe/interoperabilidad/>

- plazo mediante medios electrónicos de comunicación<sup>12</sup>. **(Anexo N° 12)**
- i) Detalle de los precios unitarios de la oferta económica<sup>13</sup>.
  - j) Estructura de costos de la oferta económica.
  - k) Copia de los diplomas que acrediten la formación académica requerida del personal clave, en caso que el grado o título profesional requerido no se encuentren publicados en el Registro Nacional de Grados Académicos y Títulos Profesionales a cargo de la de la Superintendencia Nacional de Educación Superior Universitaria – SUNEDU<sup>14</sup>.
  - l) Copia de (i) contratos y su respectiva conformidad o (ii) constancias o (iii) certificados o (iv) cualquier otra documentación que, de manera fehaciente demuestre la experiencia del personal clave.
  - m) Copia de documentos que sustenten la propiedad, la posesión, el compromiso de compra venta o alquiler u otro documento que acredite la disponibilidad del requisito de calificación equipamiento estratégico. En el caso que el postor ganador sea un consorcio los documentos de acreditación de este requisito pueden estar a nombre del consorcio o de uno de sus integrantes<sup>15</sup>.

#### Importante

- *La Entidad debe aceptar las diferentes denominaciones utilizadas para acreditar la carrera profesional requerida, aun cuando no coincida literalmente con aquella prevista en los requisitos de calificación (por ejemplo Ingeniería Ambiental, Ingeniería en Gestión Ambiental, Ingeniería y Gestión Ambiental u otras denominaciones).*
- *Los documentos que acreditan la experiencia del personal clave deben incluir como mínimo los nombres y apellidos del personal, el cargo desempeñado, el plazo de la prestación indicando el día, mes y año de inicio y culminación, el nombre de la Entidad u organización que emite el documento, la fecha de emisión y nombres y apellidos de quien suscribe el documento.*

*En caso estos documentos establezcan el plazo de la experiencia adquirida por el personal clave en meses sin especificar los días la Entidad debe considerar el mes completo.*

*De presentarse experiencia ejecutada paralelamente (traslape), para el cómputo del tiempo de dicha experiencia sólo se considerará una vez el periodo traslapado. No obstante, de presentarse periodos traslapados en el supervisor de obra, no se considera ninguna de las experiencias acreditadas, salvo la supervisión de obras por paquete.*

*Se considerará aquella experiencia que no tenga una antigüedad mayor a veinticinco (25) años anteriores a la fecha de la presentación de ofertas.*

*Asimismo, la Entidad debe valorar de manera integral los documentos presentados para acreditar dicha experiencia. En tal sentido, aun cuando en los documentos presentados la denominación del cargo o puesto no coincida literalmente con aquella prevista en los requisitos de calificación, se deberá validar la experiencia si las actividades que realizó el profesional corresponden con la función propia del cargo o puesto requerido.*

- *Cuando el postor ganador de la buena pro presenta como personal clave a profesionales que se encuentren prestando servicios como residente o supervisor en obras contratadas por la Entidad que no cuentan con recepción, procede otorgar plazo adicional para subsanar, conforme lo previsto en el literal a) del artículo 141 del Reglamento.*
- *En caso que el postor ganador de la buena pro sea un consorcio, las garantías que presente este para el perfeccionamiento del contrato, así como durante la ejecución contractual, de ser el caso, además de cumplir con las condiciones establecidas en el artículo 33 de la Ley y en el artículo 148 del Reglamento, deben consignar expresamente el nombre completo o la*

<sup>12</sup> En tanto se implemente la funcionalidad en el SEACE, de conformidad con la Primera Disposición Complementaria Transitoria del Decreto Supremo N° 234-2022-EF.

<sup>13</sup> Incluir solo en caso de la contratación bajo el sistema a suma alzada.

<sup>14</sup> <https://enlinea.sunedu.gob.pe/>

<sup>15</sup> Incluir solo en caso se haya incluido el equipamiento estratégico como requisito de calificación.

*denominación o razón social de los integrantes del consorcio, en calidad de garantizados, de lo contrario no podrán ser aceptadas por las Entidades. No se cumple el requisito antes indicado si se consigna únicamente la denominación del consorcio, conforme lo dispuesto en la Directiva "Participación de Proveedores en Consorcio en las Contrataciones del Estado".*

- *En los contratos de consultoría de obras que celebren las Entidades con las micro y pequeñas empresas, estas últimas pueden otorgar como garantía de fiel cumplimiento el diez por ciento (10%) del monto del contrato, porcentaje que es retenido por la Entidad durante la primera mitad del número total de pagos a realizarse, de forma prorrateada en cada pago, con cargo a ser devuelto a la finalización del mismo, conforme lo establece el numeral 149.4 del artículo 149 y el numeral 151.2 del artículo 151 del Reglamento. Para dicho efecto los postores deben encontrarse registrados en el REMYPE, consignando en la Declaración Jurada de Datos del Postor (Anexo N° 1) o en la solicitud de retención de la garantía durante el perfeccionamiento del contrato, que tienen la condición de MYPE, lo cual será verificado por la Entidad en el link <http://www2.trabajo.gob.pe/servicios-en-linea-2-2> opción consulta de empresas acreditadas en el REMYPE.*

#### **Importante**

- *Corresponde a la Entidad verificar que las garantías presentadas por el postor ganador de la buena pro cumplan con los requisitos y condiciones necesarios para su aceptación y eventual ejecución; sin perjuicio de la determinación de las responsabilidades funcionales que correspondan.*
- *De conformidad con el Reglamento Consular del Perú aprobado mediante Decreto Supremo N° 076-2005-RE para que los documentos públicos y privados extendidos en el exterior tengan validez en el Perú, deben estar legalizados por los funcionarios consulares peruanos y refrendados por el Ministerio de Relaciones Exteriores del Perú, salvo que se trate de documentos públicos emitidos en países que formen parte del Convenio de la Apostilla, en cuyo caso bastará con que estos cuenten con la Apostilla de la Haya<sup>16</sup>.*
- *La Entidad no puede exigir documentación o información adicional a la consignada en el presente numeral para el perfeccionamiento del contrato.*

## **2.5. PERFECCIONAMIENTO DEL CONTRATO**

El contrato se perfecciona con la suscripción del documento que lo contiene. Para dicho efecto el postor ganador de la buena pro, dentro del plazo previsto en el artículo 141 del Reglamento, debe presentar la documentación requerida en mesa de partes, ubicado en plaza de armas N° 100, distrito de Umachiri, provincia de Melgar y departamento de Puno.

## **2.6. FORMA DE PAGO**

La Entidad realizará el pago de la contraprestación pactada a favor del contratista en PAGOS PARCIALES en forma proporcional al plazo de ejecución de obra.

Para efectos del pago de las contraprestaciones ejecutadas por el contratista, la Entidad debe contar con la siguiente documentación:

- Pago por la supervisión se efectuará hasta la recepción de obra bajo el sistema de tarifas.
- Pago por liquidación de contrato de obra y liquidación de contrato de supervisión se efectuará bajo el sistema de suma alzada.
- Informe del funcionario responsable de la unidad de INFRAESTRUCTURA Y DESARROLLO URBANO RURAL, emitiendo la conformidad de la prestación efectuada.
- Valorización aprobada por la entidad de acuerdo a las bases del procedimiento de selección,

<sup>16</sup> Según lo previsto en la Opinión N° 009-2016/DTN.

- según términos de referencia.  
Comprobante de pago.

Dicha documentación se debe presentar en mesa de partes de la municipalidad distrital de Umachiri, tercer piso, ubicado en plaza de armas N° 100, distrito de Umachiri, provincia de melgar y departamento de puno.

#### **Importante para la Entidad**

#### **2.7. REAJUSTE DE LOS PAGOS**

SEGÚN LA FORMULA POLINOMICA DEL EXPEDIENTE TECNICO, DE ACUERDO A LO PREVISTO EN EL NUMERAL 38.5 DEL ARTÍCULO 38 DEL REGLAMENTO.



## CAPÍTULO III REQUERIMIENTO

### TERMINOS DE REFERENCIA

**CONTRATACIÓN DEL SERVICIO DE CONSULTORÍA DE SUPERVISIÓN DE OBRA: “MEJORAMIENTO DEL SERVICIO EDUCATIVO DEL NIVEL PRIMARIA EN LA I.E. N°70498 DEL DISTRITO DE UMACHIRI - PROVINCIA DE MELGAR - DEPARTAMENTO DE PUNO” con Código Único Inversión N° 2489131.**

#### **I. DEPENDENCIA QUE REQUIERE CONSULTORIA PARA SUPERVISION DE OBRA**

MUNICIPALIDAD DISTRITAL DE UMACHIRI – SUB GERENCIA DE INFRAESTRUCTURA URBANA Y RURAL.

#### **II. ANTECEDENTES**

La Municipalidad Distrital de Umachiri tiene programado la ejecución del proyecto: **“MEJORAMIENTO DEL SERVICIO EDUCATIVO DEL NIVEL PRIMARIA EN LA I.E. N°70498 DEL DISTRITO DE UMACHIRI - PROVINCIA DE MELGAR - DEPARTAMENTO DE PUNO”** con Código Único Inversiones N° 2489131; para ello, requiere contratar los servicios de un consultor de obra para realizar la supervisión de obra.

A la fecha se cuenta con el Expediente Técnico del Proyecto: **“MEJORAMIENTO DEL SERVICIO EDUCATIVO DEL NIVEL PRIMARIA EN LA I.E. N°70498 DEL DISTRITO DE UMACHIRI - PROVINCIA DE MELGAR - DEPARTAMENTO DE PUNO”** con Código Único Inversiones N° 2489131.

A través de Resolución N° 165-2023-TCE-S4, de fecha Lima, 17 de enero de 2023; el Tribunal de Contrataciones del Estado – OSCE; resuelve que:

1.- Declarar de oficio la NULIDAD del Concurso Público N° 01-2022-MDU/CS-1 – (Primera Convocatoria), para la contratación del servicio de consultoría de obra (supervisión) del proyecto “Mejoramiento del servicio educativo del nivel primaria en la I.E. N° 70498 del distrito de Umachiri - provincia de Melgar - departamento de Puno”, y retrotraerla hasta la etapa de su convocatoria, previa reformulación de las bases, conforme a los fundamentos expuestos. En consecuencia, corresponde:

- REVOCAR la buena pro del Concurso Público N° 01-2022-MDU/CS-1 – (Primera Convocatoria)
- DEVOLVER la garantía presentada por la empresa BISONTE INGENIEROS CONTRATISTAS SOCIEDAD COMERCIAL DE RESPONSABILIDAD LIMITADA, para la interposición de su recurso de apelación, por los fundamentos expuestos.
- PONER la presente resolución en conocimiento del Titular de la Entidad, a fin de que se realicen las acciones de su competencia, conforme al fundamento 36.

Así mismo los presentes TERMINOS DE REFERENCIA están orientados a la contratación DEL SERVICIO DE CONSULTORÍA DE SUPERVISIÓN DE OBRA, que a la fecha cuenta con la respectiva certificación de crédito presupuestario para tal fin.

#### **III. OBJETIVO**

El objetivo de los Términos de referencia es contratar el servicio de consultoría de obra, para la supervisión de Obra del proyecto: **“MEJORAMIENTO DEL SERVICIO EDUCATIVO DEL NIVEL PRIMARIA EN LA I.E. N°70498 DEL DISTRITO DE UMACHIRI - PROVINCIA DE MELGAR - DEPARTAMENTO DE PUNO”** con Código Único Inversiones N° 2489131.

#### **IV. FINALIDAD PUBLICA**

La finalidad es la de garantizar una adecuada prestación de los servicios y cumplir con los plazos establecidos en la presente base; asimismo, se exigirá la participación exclusiva de los profesionales propuestos en la propuesta para participar en el servicio.



## V. GENERALIDADES

### 5.1. ENTIDAD QUE CONVOCA

Municipalidad Distrital de Umachiri, con el Procedimiento de Selección correspondiente, ubicado en la localidad de Umachiri, Provincia de Melgar, Región de Puno.

### 5.2. OBJETO

Contratar el servicio de consultoría de obra, para la supervisión de Obra del proyecto: "MEJORAMIENTO DEL SERVICIO EDUCATIVO DEL NIVEL PRIMARIA EN LA I.E. N° 70498 DEL DISTRITO DE UMACHIRI - PROVINCIA DE MELGAR - DEPARTAMENTO DE PUNO" con Código Único Inversiones N° 2489131.

### 5.3. UBICACIÓN Y LOCALIZACION DEL SERVICIO

El servicio de consultoría de supervisión de obra será desarrollado en la localidad de Umachiri, cuya zona de intervención del presente proyecto se ubica en pleno radio urbano de la localidad del distrito de Umachiri de la Provincia de Melgar, del Departamento de Puno.

DEPARTAMENTO	: PUNO
PROVINCIA	: MELGAR
DISTRITO	: UMACHIRI
CENTRO POBLADO	: UMACOLLANA
ZONA BIOCLIMATICA	: 5 (Alto Andino)
CODIGO MODULAR	: 0242719
CODIGO LOCAL	: 461039
NIVEL/MODALIDAD	: PRIMARIA MULTIGRADO 3 AULAS
NIVEL/MODALIDAD PROYECTADA	: PRIMARIA POLIDOCENTE 06 AULAS
DIRECCIÓN	: UMACHIRI – N°70498
ZONA	: RURAL 05

### 5.4. UBICACIÓN GEOGRAFICA:

- DISTRITO : UMACHIRI
- PROVINCIA : MELGAR
- REGIÓN : PUNO



### 5.5. COORDENADAS:

INSTITUCION EDUCATIVA PRIMARIA 70498	COORDENADAS				
	Geográfica		UTM (WGS 84 ZONA 19S)		
	latitud	longitud	X	Y	Z
	-14.5432	-70.4516	8350984.238	311264.291	3980.281 msnm.

## 5.6. LOCALIZACIÓN DE PERIMETRO DE LA INSTITUCIÓN, SEGÚN DOCUMENTOS DE SANEAMIENTO FÍSICO LEGAL, LEVANTAMIENTO TOPOGRAFICO

Cuenta con un área de 22511.41 m<sup>2</sup> y perímetro de 804.34 ml. con las siguientes colindantes.

**POR EL NORTE:** Colinda con la propiedad de la Institución Educativa Inicial de Umacollana, con una longitud de 34.33 m.l. de dos tramos (P14-P15, P16-P17), seguidamente colinda con la propiedad de Benito José Nina Quispe con una longitud de 216.05 m.l. que contempla seis tramos (P18-P20, P21-P22, P23-P24, P25-P1).

**POR EL SUR:** Colinda con la propiedad de Benito José Nina Quispe, con el centro poblado de Umacollana, con una longitud de 133.41 m.l. de tres tramos (P10-P13).

**POR EL ESTE:** Colinda con el lindero natural, el río Actani, con una longitud de 217.24 m.l. que contempla nueve tramos (P1-P10), seguidamente colinda con la propiedad de Benito José Nina Quispe con una longitud de 13.91 m.l. (P24-P25).

**POR EL OESTE:** Colinda con la propiedad de Emilio Ccorimanya Ccama, con una longitud de 86.65 m.l. (P13-P14), seguidamente colinda con la propiedad de la Institución Educativa Inicial de Umacollana, con una longitud de 51.68 m.l. de dos tramos (P15-P16, P17-P18), finalmente colinda la propiedad de Benito José Nina Quispe, con una longitud de 50.80 m.l. de dos tramos (P22-P23).

## 5.7. SEGÚN PERÍMETRO RESULTANTE

Compatibilización registros públicos con el levantamiento topográfico (área de proyecto), como perímetro resultante se obtuvo un área de 22511.41 m<sup>2</sup> y con perímetro de 804.34 ml. El cual se muestra a continuación: expansión. Compatibilización de áreas del perímetro resultante.



Figura N° 4: Plano de colindancias a 100 metros del perímetro del terreno



**Figura N° 5:** Vista aérea del terreno de la IEP

#### DESCRIPCIÓN DEL PROYECTO (METAS FISICAS)

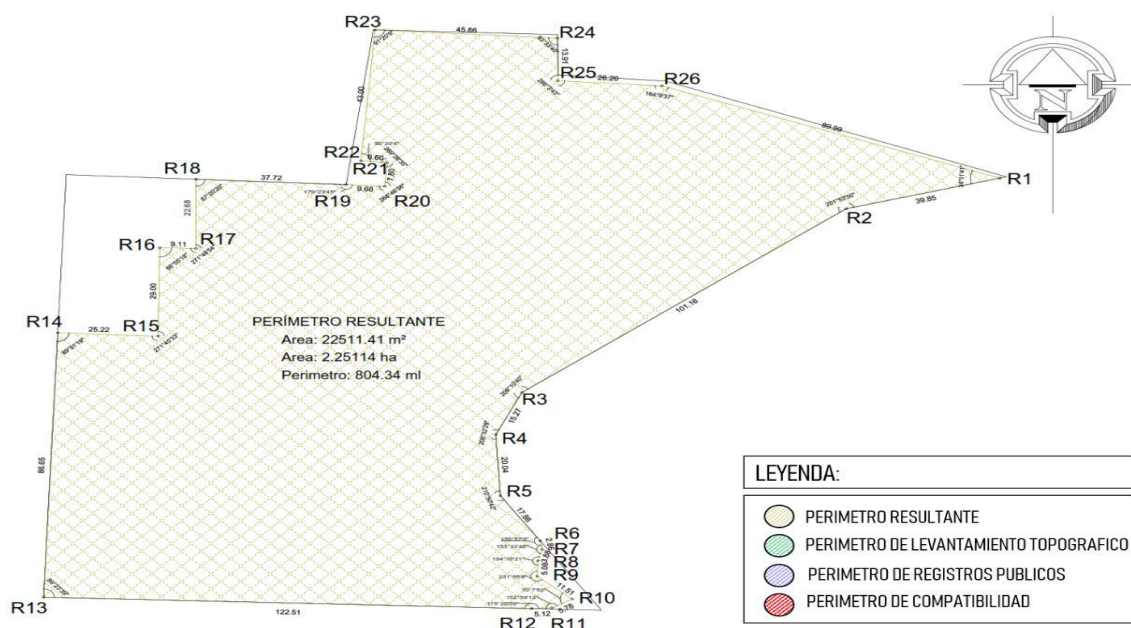
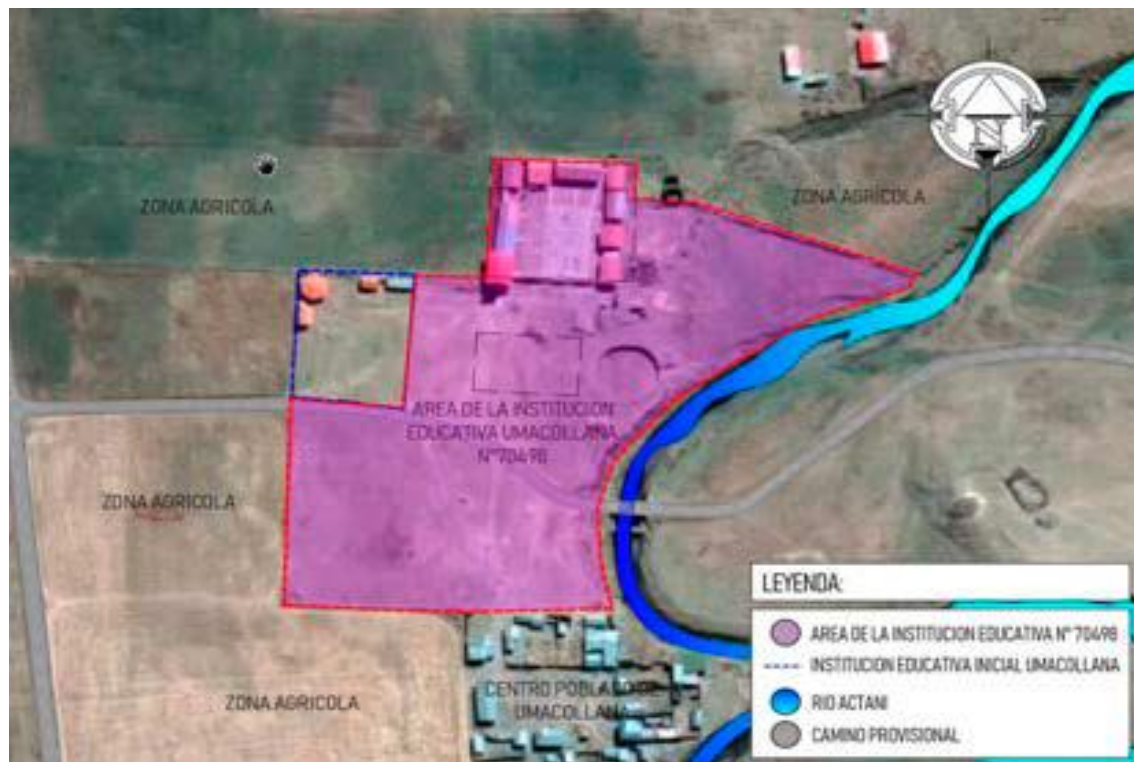
En los siguientes ítems se justificará el tipo de servicio educativo, la característica educativa y los servicios pedagógicos que la institución brindará.

CUADRO DE METAS				
N	DESCRIPCION	META	UNIDAD	AREA / LONGITUD
1	AULAS	6	M2	101.76
2	ADMINISTRACION	1	M2	188.63
3	SS.HH.	1	M2	70.72
4	SS.HH. Y	1	M2	153.35
5	BIBLIOTECA / AIP	1	M2	258.19
6	LOSA DEPORTIVA	1	M2	996.74
7	SUM / COCINA	1	M2	258.19
8	ALMACEN GENERAL	1	M2	205.48
9	TANQUE	1	M2	42.11
10	GUARDIANIA	1	M2	177.46
11	CERCO PERIMETRICO	1	ML	281.92

#### PROGRAMACIÓN ARQUITECTÓNICA

De forma general, el proyecto busca generar en la comunidad educativa y en especial en los alumnos, la percepción de estar en su segunda casa, conceptualizado ello una infraestructura educativa dentro del terreno natural, manteniendo su carácter natural y minimizando la deformación del terreno.

Definido el tipo de Local Educativo Primario a programar, se procederá a listar los ambientes que corresponden al tipo seleccionado, asignándoles el área respectiva a cada uno y las relativas a los requerimientos de relación de funciones, complementarias o correlativas.

**TABLA N° 01 PROGRAMA ARQUITECTONICO**

PROGRAMA ARQUITECTONICO								
NOMBRE DEL PROYECTO	"MEJORAMIENTO DEL SERVICIO EDUCATIVO DEL NIVEL PRIMARIA EN LA I.E. N°70498 DEL DISTRITO DE UMACHIRI - PROVINCIA DE MELGAR - DEPARTAMENTO DE PUNO"							
CODIGO MODULAR	2489131							
BLOQUE	AMBIENTES	NORMA TECNICA			EXPEDIENTE			SUB TOTAL
		NUMERO DE USUARIOS	I.O.	AREA	NUMERO DE USUARIOS	I.O.	AREA	
A	AREA DE ESPERA	3.00	Según uso	420 (15 m X 28 m)	3.00	Según uso	12.54	188.63
	DIRECCION	1.00	9.50	9.50	1.00	9.50	11.33	
	SALA DE REUNIONES	6.00	1.50	9.00	6.00	1.50	10.75	
	ARCHIVO	--	No aplica	6.00	--	No aplica	5.81	
	DEPOSITO	--	No aplica	4.00	--	No aplica	4.43	
	SALA DE DOCENTES	según cantidad de secciones	Variable	30.00	6.00	Variable	20.09	
	SALA DE APAFA	--	Variable	Según proyecto	--	Variable	11.19	
	TOPICO	1.00	9.00	9.00	1.00	9.00	16.43	
	SS. HH MIXTO (GESTION ADMINISTRACION Y PEDAGOGIA)	Variable	Variable	Según RNE 080	Variable	Variable	4.92	
	SS. HH DISCAPACITADOS (GESTION ADMINISTRACION Y PEDAGOGIA)	Variable	Variable	Según RNE 080	Variable	Variable	5.88	
B	CUARTO DE LIMPIEZA (GESTION ADMINISTRACION Y PEDAGOGIA)	--	Variable	Según proyecto	--	Variable	3.41	123.99
	CIRCULACION VEREDA	--	no aplica	no aplica	--	--	81.85	
B	AULA FUNCIONAL 1	15.00	2.00	30.00	15.00	2.00	33.92	123.99
C	AULA FUNCIONAL 2	15.00	2.00	30.00	15.00	2.00	33.82	123.99
	CIRCULACION VEREDA	--	no aplica	no aplica	--	--	56.25	
	AULA FUNCIONAL 3	15.00	2.00	30.00	15.00	2.00	33.92	
	AULA FUNCIONAL 4	15.00	2.00	30.00	15.00	2.00	33.82	
D	SERVICIOS HIGIENICOS PARA ESTUDIANTES VARONES	Variable	Variable	Según Norma A.040 del RNE	Variable	Varones: 2I, 2L; 2U	18.93	70.72
	SERVICIOS HIGIENICOS PARA ESTUDIANTES MUJERES	Variable	Variable	Según Norma A.040 del RNE	Variable	Mujeres: 2I, 2L	18.16	
	SERVICIOS HIGIENICOS PARA DOCENTES	Variable	Variable	Según Norma A.080 del RNE	Variable	1 L, 1 U, 1I	3.63	
	CUARTO DE LIMPIEZA	--	Variable	Según proyecto	--	Variable	2.56	
	CIRCULACION VEREDA	--	no aplica	no aplica	--	--	27.44	
E	AULA FUNCIONAL 5	15.00	2.00	30.00	15.00	2.00	33.92	123.99
	AULA FUNCIONAL 6	15.00	2.00	30.00	15.00	2.00	33.82	
	CIRCULACION VEREDA	--	no aplica	no aplica	--	--	56.25	



	DUCHA Y SERVICIOS HIGIÉNICOS DISCAPACITADOS	Variable	Variable	Según Norma A.040 del RNE	Variable	1I, 1L, 1U, 1D	8.06	
	SS.HH. MIXTO	Variable	Variable	Según RNE	Variable	1I, 1L, 1U	4.21	
	CUARTO DE LIMPIEZA	--	0.00	Según proyecto	--	Variable	2.18	
	BOTADERO	--	Variable	Según proyecto	--	Variable	2.14	
	CIRCULACION VEREDA	--	no aplica	no aplica	--	--	69.72	
J	ALMACEN GENERAL	--	1.50 m2 por sección	10.00	--	1.50	15.92	205.48
	MAESTRANZA	--	No aplica	40.00	--	No aplica	40.86	
	CUARTO ELECTRICO	--	No aplica	Según proyecto	--	No aplica	19.77	
	GRUPO ELECTROGENO	--	No aplica	Según proyecto	--	No aplica	20.06	
	DEPOSITO DE RESIDUOS SOLIDOS	--	No aplica	Según Norma A010 del RNE	--	No aplica	19.31	
	CIRCULACION VEREDA	--	no aplica	no aplica	--	--	89.56	
F	MODULO DE CONECTIVIDAD	1 a 3	Variable	25.80	--	Variable	28.63	205.91
	BIBLIOTECA ESCOLAR TIPO - I	15.00	2.00	75+aprox 25% de deposito	15.00	2.00	80.82	
	AULA DE INNOVACION PEDAGOGICA	15.00	3.00		15.00	3.00		
	DEPOSITO DE AIP (AMBIENTE B)	4.00	1.00	15% DE AIP	--	1.00	12.18	
	DEPOSITO DE BIBLIOTECA (AMBIENTE B)	4.00	1.00	25% DE AIP	--	1.00	19.74	
	CIRCULACION VEREDA	--	no aplica	no aplica	--	--	64.54	
G	LOSA MULTIUSO + ESPACIO DE SEGURIDAD PERIMETRAL	Según actividad y/o deporte	Según uso	420 (15 m X 28 m)	74.00	según USO	878.44	996.74
	CIRCULACION VEREDA	--	no aplica	no aplica	--	--	118.30	
H	SALA DE USOS MULTIPLES	74.00	1.00	Menor del área de taller	74.00	1.00	74.86	258.19
	ALMACEN DE SUM (AMBIENTE C)	--	Variable	15% DE SUM	--	Variable	19.22	
	DEPOSITO DE INSTRUMENTOS MUSICALES (AMBIENTE C)	--	Variable	Según proyecto	--	Variable	14.23	
	DEPOSITO DE TALLER CREATIVO (AMBIENTE C)	--	Variable	15% de AIP	--	Variable	14.60	
	COCINA	2.00	--	10.50	2.00	--	14.53	
	HALL DE RECEPCION	--	--	Variable	-	--	6.29	
	DEPOSITO DE ALIMENTOS	1.00	--	4.20	1.00	--	4.57	
	DEPOSITO DE COMBUSTIBLE	1.00	--	3.00	1.00	--	1.98	
	CUARTO DE LIMPIEZA	1.00	--	1.50	1.00	--	2.79	
	VESTIDOR	2.00	--	Variable	2.00	--	6.48	
	CIRCULACION VEREDA	--	no aplica	no aplica	--	--	98.64	
I	DEPOSITO DE MATERIALES DEPORTIVOS	--	Variable	Según proyecto	--	Variable	17.57	153.35
	SERVICIOS HIGIÉNICOS Y VESTIDORES VARONES	Variable	Variable	Según Norma A.040 del RNE	Variable	Varones: 2I, 2L, 2U, 1D, 1V	23.91	
	SERVICIOS HIGIÉNICOS Y VESTIDORES DAMAS	Variable	Variable	Según Norma A.040 del RNE	Variable	Mujeres: 2I, 2L, 1D, 1V	25.56	

K	CASETA DE BOMBEO	--	No aplica	Según proyecto	--	No aplica	9.26	42.11
	TANQUE CISTERNA							
	TANQUE ELEVADO							
	CIRCULACION VEREDA	--	no aplica	no aplica	--	--	32.85	
L	ESTACIONAMIENTO VEHICULAR	--	Variable	Según PROYECTO	--	Variable	86.24	187.27
	ESTACIONAMIENTO DE BICICLETAS	--	Variable	5% del numero de alumnos	--	Variable	61.48	
	CIRCULACION VEREDA	--	no aplica	no aplica	--	--	39.55	
M	GUARDIANIA						6.09	177.46
	SS.HH. PARA GUARDIANIA	--	Variable	Según proyecto	--	1l	2.49	
	CIRCULACION VEREDA	--	no aplica	no aplica	--	--	168.875	
N	ESPERA	15.00	Según uso	No menor a 50.00 m2	15.00	Terreno tipo II= 0.15 m2	122.27	122.27
O	PATIO DE HONOR	74.00	1.00	Variable	74.00	1.00	173.67	229.35
	CIRCULACION VEREDA	74.00	1.00	Variable	74.00	1.00	55.68	
P	CIRCULACIONES AREAS VERDES INTERIORES	--	Según uso	Variable	--	según USO	672.42	672.42
Q	BIODIGESTORES	--	Según uso	Variable	--	según USO	809.62	809.62
R	CERCO PERIMETRICO	-	-	-	-			
	ESPACIOS EXTERIORES (ESPERA)	--	Según uso	Variable	--	según USO		
							46.25	46.25
AREA CONSTRUIDA								4691.48
AREA TOTAL								22511.41
AREA VERDE								17819.93
AREA LIBRE								2559.98

## ZONIFICACIÓN POR USO

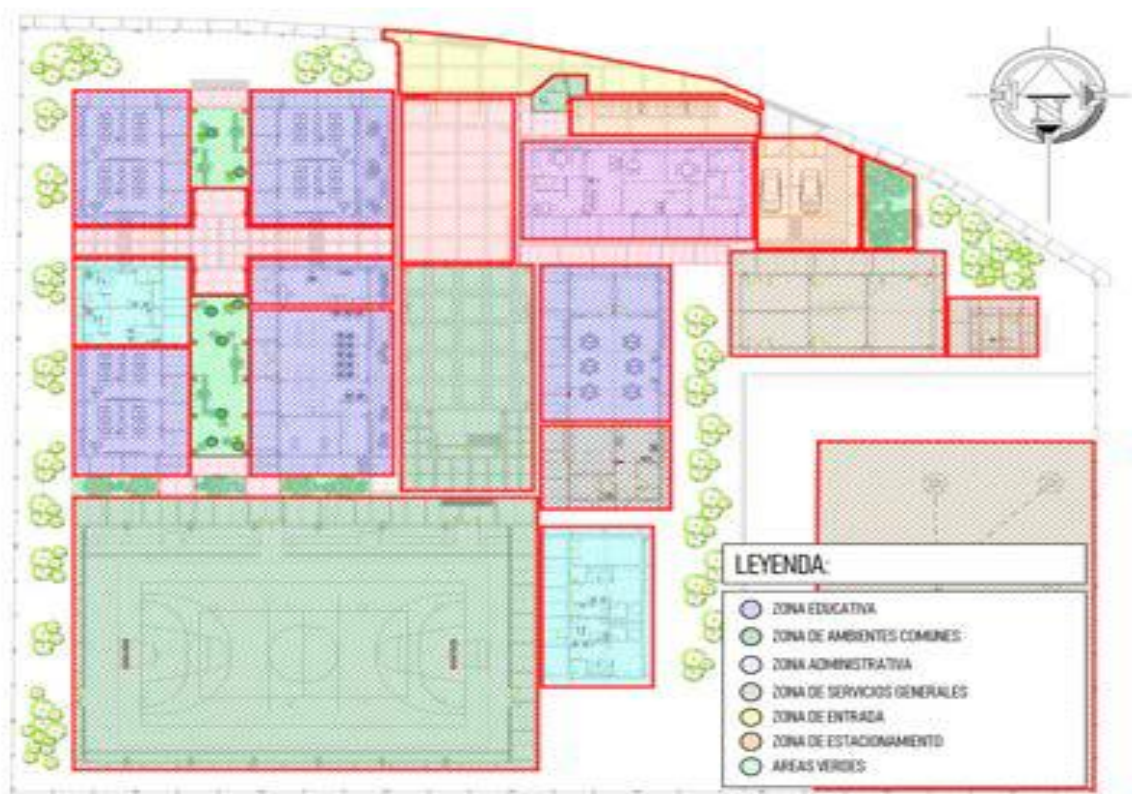

#### 5.8. PLAZO DE CONSULTORÍA DE SUPERVISION DE OBRA

Los servicios de consultoría de obra materia de la presente convocatoria se prestarán en el plazo 144 (CIENTO CUARENTA Y CUATRO DÍAS CALENDARIOS), en concordancia con lo establecido en el expediente de contratación, los plazos para realizar el pago del consultor de obra se dará inicio desde el día siguiente de la firma del contrato.

#### 5.9. BASE LEGAL

- CONSTITUCIÓN POLÍTICA DEL PERÚ.
- LEY N°27972, LEY ORGÁNICA DE MUNICIPALIDADES.
- RNE (NORMA A.010 - CONDICIONES GENERALES DE DISEÑO).
- RNE (NORMA A.040 – EDUCACIÓN).
- RNE (NORMA A.120 - ACCESIBILIDAD PARA PERSONAS CON DISCAPACIDAD Y DE LAS PERSONAS ADULTAS MAYORES).
- NORMA A.130 - REQUISITOS DE SEGURIDAD
- NORMA TÉCNICA DE INFRAESTRUCTURA EDUCATIVA RVM 208-2019-MINEDU “CRITERIOS DE DISEÑO PARA LOCALES EDUCATIVOS DE PRIMARIA Y SECUNDARIA”.
- RSG N° 239-2018-MINEDU N.T. "CRITERIOS GENERALES DE DISEÑO PARA INFRAESTRUCTURA EDUCATIVA"
- NORMA TÉCNICA DE INFRAESTRUCTURA EDUCATIVA NTIE 001-2017 “CRITERIOS GENERALES DE DISEÑO MINEDU.
- RVM 164-2020-MINEDU “CRITERIOS DE DISEÑO PARA MOBILIARIO EDUCATIVO DE LA EDUCACION BASICA REGULAR”.
- NORMA TÉCNICA “DISPOSICIONES PARA EL PROCESO DE RACIONALIZACIÓN EN EL MARCO DE LA LEY N° 29944, LEY DE REFORMA MAGISTERIAL, EN LAS INSTITUCIONES
- EDUCATIVAS PÚBLICAS DE EDUCACIÓN BÁSICA Y TÉCNICO – PRODUCTIVA, ASÍ COMO EN PROGRAMAS EDUCATIVOS
- REGLAMENTO NACIONAL DE EDIFICACIONES.
- DIRECTIVAS DEL OSCE.
- CÓDIGO CIVIL.

#### 5.10. VALOR REFERENCIAL

El Valor referencial para el servicio de consultoría de supervisión de obra es por el monto de **S/ 277,273.10 (DOSCIENTOS SETENTA Y SIETE MIL DOSCIENTOS SETENTA Y TRES con 10/100 soles)**; este monto incluye el pago del personal asignado a la prestación del servicio, tales como Honorarios profesionales, transporte, movilidad de personal, materiales y todo gasto necesario para prestación integral del servicio; así como los impuestos de Ley.

#### 5.11. SISTEMA DE CONTRATACION

El presente procedimiento se rige por el sistema de TARIFAS.

**PRESUPUESTO DE LA CONSULTORIA DE OBRA**

CONCEPTO	UNIDAD	CANTIDAD	TIEMPO EN MESES	IMPORTE S/.	SUBTOTAL S/.	TOTAL S/.
<b>I. ETAPA DE SUPERVISION DE OBRA</b>						<b>158,154.07</b>
<b>A. SUELDOS Y SALARIOS (INC. LEYES SOCIALES)</b>					<b>153,200.00</b>	
<b>A.1. PERSONAL PROFESIONAL CLAVE PARA LA SUPERVISION DE LA OBRA</b>					<b>153,200.00</b>	
Ingeniero Supervisor	Mes	1	4.8	12,500.00	60,000.00	
Especialista en Estructuras	Mes	0.5	3.2	7,000.00	11,200.00	
Especialista en Arquitectura	Mes	0.5	3.2	7,000.00	11,200.00	
Especialista Electrico	Mes	0.25	3.2	7,000.00	5,600.00	
Especialista Sanitario	Mes	0.25	3.2	7,000.00	5,600.00	
Especialista en Mecanica de Suelos	Mes	0.25	3.2	7,000.00	5,600.00	
Especialista Planeamiento y Costos	Mes	0.5	4.8	7,000.00	31,500.00	
Asistente Administrativo	Mes	1	4.8	2,500.00	22,500.00	
<b>B. OFICINAS ADM. DE CAMPO: UTILES DE OFICINA, AMORTIZACION DE EQUIPOS:</b>					<b>4,954.07</b>	
Oficinas incl. Mobiliario y utiles de ofic.	Mes	1	4.8	332.10	1,594.07	
Equipos de Cómputo, fotocopiadoras, Software, cal	Und	2	4.8	350.00	3,360.00	
<b>II. ETAPA RECEPCIÓN Y LIQUIDACION DE OBRA</b>						<b>22,350.00</b>
<b>A. SUELDOS Y SALARIOS (INC. LEYES SOCIALES)</b>					<b>22,000.00</b>	
<b>A.1. PERSONAL PROFESIONAL CLAVE</b>					<b>22,000.00</b>	
Ingeniero Supervisor	Mes	1	1	12,500.00	12,500.00	
Especialista Planeamiento y Costos	Mes	1	1	7,000.00	7,000.00	
Asistente Administrativo	Mes	1	1	2,500.00	2,500.00	
<b>B. OFICINAS ADM. DE CAMPO: UTILES DE OFICINA, :</b>					<b>350.00</b>	
Oficinas incl. Mobiliario y utiles de ofic.	Mes	1	1	350.00	350.00	
<b>III. COSTO DIRECTO</b>						<b>180,504.07</b>
<b>IV. GASTOS GENERALES</b>						<b>45,447.93</b>
<b>V. UTILIDAD (5% CD)</b>						<b>9,025.20</b>
<b>VI. TOTAL</b>						<b>234,977.20</b>
<b>VII. IGV (18 %)</b>						<b>42,295.90</b>
<b>VIII. TOTAL</b>						<b>277,273.10</b>

CONCEPTO	UNIDAD	CANTIDAD	TIEMPO EN MESES	IMPORTE S/.	SUBTOTAL S/.	TOTAL S/.
<b>I. DETALLE DE GASTOS GENERALES</b>						<b>45,447.93</b>
<b>A. SUELDOS DE PERSONAL CEDE CENTRAL</b>					<b>6,480.00</b>	
Contador	Mes	0.25	4.80	3,600.00	4,320.00	
Secretaria	Mes	0.25	4.80	1,800.00	2,160.00	
<b>B. OFICINAS ADM. CEDE CENTRAL</b>					<b>3,480.00</b>	
Oficinas incl. Mobiliario y utiles de ofic.	mes	0.25	4.80	1,500.00	1,800.00	
Equipos de Cómputo, fotocopiadoras, Soft	Und	1.00	4.80	350.00	1,680.00	
<b>C. MOVILIDAD Y EQUIPOS DE CAMPO PARA OBRA</b>					<b>35,487.93</b>	
Alquiler de Camioneta uso del Personal Te	mes	1.00	4.80	6,800.00	32,640.00	
Alquiler de Equipo topografico	mes	0.25	4.80	2,373.28	2,847.93	
<b>VIII. TOTAL GASTOS GENERALES</b>						<b>45,447.93</b>

**VI. ACTIVIDADES ESPECIFICAS DEL SUPERVISOR**



A continuación, se presenta una relación de las actividades que el SUPERVISOR desarrollará durante el proceso de ejecución de la obra, sin que sea limitativa debiendo proponer en mayor amplitud y detalle su propia relación en actividades.

#### **A. ACTIVIDADES AL INICIO DE EJECUCIÓN DE LAS OBRAS**

- i. Después de su participación en la entrega de terreno al Contratista, realizará la revisión integral del expediente técnico de obra y verificará en gabinete y en el campo los aspectos críticos de los diseños de los Proyecto, diseño de encofrados, ensayos de resistencia de concretos, verificará los resultados del estudio de suelos, estado y disponibilidad del terreno y de canteras, etc., incluyendo condiciones especiales, verificará los niveles, el Benchmark. Verificará la existencia de permisos, documentos y requisitos necesarios para el inicio de los trabajos.
- ii. En la fecha de entrega del terreno, se abrirá el cuaderno de obra, el mismo que será firmado en todas sus páginas por el supervisor según corresponda y por el residente, afín de evitar su adulteración.
- iii. Emitirá un informe (informe inicial) detallado sobre la revisión total del expediente técnico indicando sus observaciones, omisiones y defectos hallados, recomendaciones sobre alguna modificación que considere o sea necesaria, con la finalidad de coordinar la respuesta y solución a las observaciones oportunamente, evitando que se originen variaciones de obra, ampliaciones de plazo o trabajos no necesarios para conseguir la finalidad de la obra, siendo entregado en plazo no mayor a siete (07) días de iniciada la obra.
- iv. Oportuna aprobación de la disponibilidad de las canteras; para cuyo efecto, en nombre de la Municipalidad, ejercerá ante las autoridades competentes todas las acciones necesarias para reservar los volúmenes necesarios para la obra, tomando en consideración las normas sobre aspectos ambientales.
- v. Definir por escrito con el Contratista, las marcas y tipos de materiales a usar durante la ejecución de la obra, enmarcando dentro de los requerimientos que se indican en expediente técnico para su adquisición y provisión oportuna de acuerdo a los CAO y CUM y E.

#### **B. ACTIVIDADES DURANTE LA EJECUCIÓN DE LAS OBRAS**

- vi. Supervisión y control de las instalaciones temporales, equipos de construcción y de control de calidad de materiales, personal administrativo, técnico y obreros del Contratista.
- vii. Revisión, evaluación y aprobación de los diseños de ejecución y métodos constructivos propuestos por el Contratista.
- viii. Constatar el replanteo general de la Obra y efectuar permanentemente el control de ejes y niveles durante la construcción.
- ix. Supervisar y controlar la calidad de la ejecución de los trabajos, de conformidad con el Expediente Técnico, Reglamento Nacional de Edificaciones y otros reglamentos vigentes.
- x. Posterior al informe detallado, si es necesario recomendar sobre cambios y/o modificaciones del Proyecto original, así como de diseños complementarios necesarios, previa conformidad de la Municipalidad.
- xi. Control del avance físico y financiero de la Obra de acuerdo con los programas aprobados (CAO, PERT/CPM, GANTT).
- xii. Programar y coordinar reuniones periódicas con el Contratista, informando a la Municipalidad, sobre los acuerdos y resultados.
- xiii. Exigir que se efectúen las pruebas de control de calidad de materiales y evaluar y dar opinión técnica sobre los resultados de laboratorio (concreto, albañilería, materiales, insumos, compactación, otros).
- xiv. Exigir pruebas de control de calidad de los trabajos que a su criterio deban realizarse durante la ejecución de las obras, así como pruebas adicionales que acrediten la capacidad portante del terreno según diseño, pruebas de compactación densidad de campo, pruebas de resistencia del concreto.
- xv. Comunicar permanentemente a los funcionarios de la Municipalidad, sobre el desarrollo y estado de las obras vía teléfono, correo electrónico e informes diversos.
- xvi. Valorizar mensualmente las obras, ejecutadas según presupuesto contratado, incluyendo reintegros, reembolsos que corresponden; así como de los presupuestos adicionales y deductivos, sustentándolos

con la documentación técnica, administrativa y los cálculos que los respalde (Incluyendo los metrados realmente ejecutados, en detalle).

- xvii. Control de las condiciones de seguridad en el desarrollo de la obra, accesos, circulación y señalización, almacenamiento y manipuleo de materiales, protección de trabajos en riesgos de caída, uso de andamios, equipos de izaje.
- xviii. Remisión de los Informes a la Municipalidad, cuando éste los requiera o las circunstancias lo determinen.
- xix. Atender de manera obligatoria mediante informe a los requerimientos solicitados por el Ministerio de Vivienda, Construcción y Saneamiento relacionados con la ejecución del proyecto, los cuales serán remitidos a dicha entidad mediante oficio de la Municipalidad Distrital de Umachiri, dentro de los cinco (05) días hábiles de ejecutado el requerimiento.
- xx. Vigilancia de que las obras se mantengan bien iluminadas durante los trabajos nocturnos.
- xxi. Cumplir y hacer cumplir las Normas Técnicas de Control, de la Contraloría General de la República, en lo concerniente a la construcción de obras públicas.
- xxii. Controlar y coordinar la eliminación de interferencias físicas en el terreno.
- xxiii. Asesorar a la Municipalidad, en controversias con el Contratista y/o terceros.
- xxiv. Tramitar con su opinión, dentro de los plazos indicados en el presente documento o en los plazos de la normatividad vigente los reclamos y/o planteamientos del Contratista que excedan de su nivel de decisión, organizando el expediente destinado a culminar en una resolución administrativa.

#### **C. ACTIVIDADES DE RECEPCION DE LA OBRA, INFORME FINAL, LIQUIDACION FINAL DE CONTRATO DE OBRA:**

- xxv. EL SUPERVISOR dentro de los cinco (5) días de la solicitud del Contratista para la Recepción de la Obra, informará a la Municipalidad, con su opinión clara y precisa sobre si terminó o no la Obra y en qué fecha se produjo el término de la misma; y de ser el caso informará sobre las observaciones pendientes de subsanar.
- xxvi. Previo informe de EL SUPERVISOR, la Municipalidad, designará un Comité de Recepción dentro de los 07 días de recibida la comunicación por parte del EL SUPERVISOR.
- xxvii. EL SUPERVISOR presentará un Informe Final de Obra según estructura y formato entregado por la Municipalidad, dentro de los diez (10) días después de la Recepción de la Obra, en el que incluirá el resultado estadístico del control de calidad de la Obra ejecutada.
- xxviii. EL SUPERVISOR participará durante todo el proceso de Recepción de la Obra como asesor técnico. Inclusive integrará la Comisión para la constatación física e inventario en caso se resuelva el Contrato de Ejecución de Obra.

#### **D. RESPONSABILIDADES DEL SUPERVISOR**

- a) El SUPERVISOR, será responsable de la calidad de los servicios que preste, y de velar que las obras se ejecuten con óptima calidad, para lo cual mantendrá su presencia permanente en todas y cada una de las actividades que conforman la ejecución de la obra.
- b) El SUPERVISOR será responsable de la entrega de valorizaciones, de la entrega de la documentación para la Liquidación de la Obra, de la liquidación del Contrato de Supervisión, dentro de los plazos y condiciones fijados en el Contrato.
- c) El SUPERVISOR controlará y exigirá el cumplimiento de los Programas de Avance de Obra y deberá requerir al Contratista que adopte las medidas necesarias para lograr su cumplimiento. Asimismo, exigir al Contratista el fiel cumplimiento de las normas de seguridad e higiene industrial.
- d) El SUPERVISOR deberá cumplir con la evaluación y presentación oportuna de los Expedientes Técnicos que sustenten los Presupuestos adicionales o deductivos, que se originen por modificaciones del Proyecto Original de la Obra Contratada. Estos presupuestos deben ser suscritos por EL SUPERVISOR y el Representante del Contratista.

- e) En caso de que la MUNICIPALIDAD, se vea en la necesidad de incurrir en mayores gastos por incumplimiento del SUPERVISOR de lo señalado en el párrafo anterior, estos mayores gastos serán asumidos por EL SUPERVISOR, descontándose de sus honorarios profesionales.
- f) De ser el caso, EL SUPERVISOR deberá mantener un control permanente sobre los Adelantos por Materiales otorgados al Contratista, lo que se reflejará tanto en las valorizaciones como en los ajustes de los montos de las Cartas Fianzas.
- g) Vigilar que la señalización de tránsito cumpla con lo requerido por la Municipalidad, y las autoridades de tránsito.
- h) Es responsabilidad de EL SUPERVISOR que la Amortización del Adelanto Directo otorgado al Contratista se efectúe regularmente en las valorizaciones mensuales de la Obra; controlando que el adelanto sea amortizado totalmente, en las valorizaciones correspondientes, dentro del Plazo vigente de ejecución de la Obra.
- i) El SUPERVISOR, dentro de los alcances del rol contractual que le SUMA ha correspondido desempeñar, será legalmente responsable por el período de siete (7) años, a partir de la finalización de sus servicios.
- j) Las sanciones por incumplimiento que se aplican al SUPERVISOR comprenden no solamente las establecidas en estos Términos de Referencia y en el Contrato, sino además las que conforme a ley le corresponden para lo cual la Entidad, iniciará acciones judiciales pertinentes de ser el caso.
- k) EL SUPERVISOR no tendrá autoridad para exonerar al Contratista de ninguna de sus obligaciones contractuales, ni de ordenar ningún trabajo adicional o variación de obra que de alguna manera involucre ampliación de plazo o cualquier pago extra, a no ser que, mediante autorización escrita y previa a la MUNICIPALIDAD, de acuerdo a Ley.
- l) Por ningún motivo EL SUPERVISOR valorizará Obra Adicional en la planilla de Obra Contratada.
- m) EL SUPERVISOR será responsable del control de calidad de las Obras ordenando al Contratista de la obra las pruebas de control requeridas.

## **VII. PROCEDIMIENTOS DE CONTROL**

- a) EL SUPERVISOR adoptará los procedimientos necesarios para realizar un efectivo Control técnico de las actividades del Contratista, relacionadas con la ejecución de la obra, las que deberán ser anotados diariamente en el Cuaderno de Obra, en cumplimiento de las normas técnicas de construcción vigente, especificaciones técnicas y el contrato.
- b) EL SUPERVISOR en los procedimientos de control, deberá considerar una coordinación permanente con el Contratista de la obra y la Municipalidad.
- c) EL SUPERVISOR analizará y evaluará las muestras en el laboratorio de suelos y concreto o podrá encomendar los ensayos y pruebas a terceros acreditados, de ser necesario. Asimismo, los Laboratorios en los cuales se ejecutarán los ensayos no rutinarios, deberán contar con la aprobación del SUPERVISOR. En cualquier caso, el SUPERVISOR será el responsable de la exactitud y confiabilidad de los resultados.
- d) EL SUPERVISOR será responsable directo de la verificación del diseño y de las pruebas necesarias que el contratista realizará una vez concluidas las estructuras, instalaciones eléctricas, instalaciones sanitarias y otros.
- e) EL SUPERVISOR elevará la Municipalidad, un informe especial sobre los resultados y conclusiones señalados en el literal anterior.
- f) EL SUPERVISOR debe exigir al Contratista la presentación de ensayos que garanticen la calidad de los aceros estructurales y los concretos ejecutados por el Contratista, en tal sentido los resultados finales del control deben estar dentro de los parámetros exigidos. En los casos en que no se cumplan las condiciones solicitadas, la Supervisión definirá los trabajos necesarios a efectuar para llegar a resultados óptimos, siendo estos trabajos por cuenta del Contratista, no correspondiéndole pago, reintegro o compensación alguna por dichos trabajos, toda vez que el Contratista está en la obligación de terminar correctamente el trabajo.
- g) EL SUPERVISOR está obligado a realizar los controles antes mencionados y descritos. Deberá incluir en el informe mensual un capítulo que señale la metodología empleada en cada ensayo, sus correcciones,

resultados, recomendaciones y conclusiones; además incluirá el análisis y/o resultado estadístico de los ensayos realizados en las obras, durante la ejecución de la obra, comparándolos con los parámetros o requisitos exigidos en las especificaciones técnicas. Será requisito indispensable para la Recepción de la Obra.

## **VIII. DOCUMENTACIÓN Y CONTENIDO DE LA INFORMACIÓN QUE DEBERÁ PRESENTAR EL SUPERVISOR DURANTE LA PRESTACIÓN DE LOS SERVICIOS**

### **8.1 DE LOS INFORMES Y PRONUNCIAMIENTOS DEL SUPERVISOR DE OBRA**

Los informes a presentar a la Entidad, serán siempre presentados mediante una carta dirigida al Titular de la Entidad y con atención al funcionario responsable en dar respuesta o conformidad a dicho documento.

De igual manera los informes serán presentados en dos (2) ejemplares debidamente foliados, para la oficina o funcionario responsable de atenderlo y uno (1) para el archivo de la Entidad.

Los informes estarán debidamente foliados y firmados por el supervisor de obra, y los especialistas o profesionales partícipes de su elaboración.

El supervisor de obra estará en la obligación de presentar los siguientes informes durante la vigencia del contrato de consultoría de obra:

- ✓ Informe Técnico dando conformidad a los documentos contractuales del contratista de obra.
- ✓ Informe Técnico de revisión, verificación, evaluación y pronunciamiento del expediente técnico de obra.
- ✓ Informe Técnico de aprobación de valorizaciones mensuales de Residente de Obra.
- ✓ Informe Técnico Mensual.
- ✓ Informe Final de Obra.

De igual manera la supervisión de obra deberá presentar a la Entidad durante el transcurso de sus labores informes respecto a lo siguiente.

- ✓ Resultados de pruebas de control de calidad.
- ✓ Aplicación de penalidades al Contratista de Obra.
- ✓ Control y supervisión de la gestión de riesgos.

En caso sucedieran las causales expresas en el reglamento de la ley de contrataciones del estado, el supervisor deberá presentar los siguientes informes.

1. Informe Técnico de pronunciamiento respecto a la modificación del contrato de obra, según el inciso b) del numeral 160.1 del artículo 160 del reglamento de la ley de contrataciones del estado.
2. Informe Técnico de la situación de la obra y actuados por parte de la supervisión de obra en caso sucediera la resolución de contrato de obra, según el numeral 178.6 del artículo 178 del reglamento de la ley de contrataciones del estado.
3. Informe Técnico respecto a la administración de riesgos, informando oportunamente a la Entidad la ocurrencia de algún riesgo que pueda generar una ampliación de plazo o prestación adicional.
4. Informe Técnico de pronunciamiento respecto a la solicitud de ampliación de plazo, los plazos se rigen bajo lo estipulado en los numerales 198.1 y 198.2 del artículo 198 del reglamento de la ley de contrataciones del estado.
5. Informe Técnico de revisión y aprobación de valorización de mayores costos directos y mayores gastos generales variables del contratista de obra en los plazos establecidos en el numeral 201.1 del artículo 201 del reglamento de la ley de contrataciones del estado.
6. Informe Técnico de pronunciamiento respecto a la actualización del programa de ejecución de obra, en los plazos y causales estipulados en el artículo 202 del reglamento de la ley de contrataciones del estado.
7. Informe Técnico de pronunciamiento respecto a demoras injustificadas en la ejecución de obra, en los plazos, procedimientos y causales estipulados en el artículo 203 del reglamento de la ley de contrataciones del estado.

8. Informe Técnico de pronunciamiento que sustente la necesidad de ejecutar una prestación adicional, según los plazos, procedimientos y disposiciones establecidos en el numeral 205.2 del artículo 205 del reglamento de la ley de contrataciones.
9. Informe Técnico de conformidad del expediente técnico del adicional de obra, según los plazos, procedimientos y disposiciones establecidos en el numeral 205.4 del artículo 205 del reglamento de la ley de contrataciones del estado.
10. Informe Técnico de conformidad y aprobación de mayores metrados, según los plazos, procedimientos y disposiciones establecidos en los numerales 205.10 y 205.11 del artículo 205 del reglamento de la ley de contrataciones del estado.

Acorde a la décimo tercera disposición complementaria de la Ley de Contrataciones del Estado, el Supervisor de obra remitirá a la Contraloría General de la Republica en la misma oportunidad que a la Entidad sus informes u opiniones respecto a lo siguiente.

1. Adicional de obra.
2. Mayores gastos generales.
3. Variacion en el calendario de obra.
4. Ampliación de plazo.
5. Aplicación de penalidades.
6. Otros que se encuentren enmarcados en las funciones de control de dicho órgano autónomo.

## **8.2 DE LA CONFORMIDAD A LOS DOCUMENTOS CONTRACTUALES DEL CONTRATISTA DE OBRA**

El informe técnico deberá contener como mínimo la siguiente información:

1. Ficha de Identificación de Obra, detallará el nombre de la obra, ubicación geográfica, datos del contratista de obra, datos del consultor de obra, fuente de financiamiento, valor referencial de la obra, monto contractual de la obra, factor de relación, plazo de ejecución.
2. Antecedentes, detallará en orden cronológico los antecedentes que originen la ejecución de la obra, adjudicación de buena pro del consultor de obra, firma de contrato de consultoría de obra, aprobación del expediente técnico de obra.
3. Base Legal
4. Documentación referencial
5. Análisis del Programa de ejecución de Obra (CPM), ruta crítica y calendario de avance de obra.
6. Análisis del calendario de materiales o insumos
7. Análisis del calendario de utilización de equipo y maquinaria (si corresponde).
8. Observaciones
9. Conclusiones
10. Recomendaciones

## **8.3 INFORME TECNICO DE APROBACION DE VALORIZACIONES DEL RESIDENTE DE OBRA**

El presente informe será presentado con una frecuencia acorde a la valorización del Residente de Obra. Deberá contener como mínimo la siguiente información:

1. Ficha de Identificación de Obra, detallará el nombre de la obra, ubicación geográfica, datos del contratista de obra, datos del consultor de obra, fuente de financiamiento, valor referencial de la obra, monto contractual de la obra, factor de relación, plazo de ejecución, fecha de inicio de plazo de ejecución de obra, fecha de solicitud de adelanto directo, adelanto directo en efectivo, adelanto de materiales e insumos, fecha de entrega de terreno, termino original programado de obra, termino vigente programado de obra.

2. Antecedentes, detallara en orden cronológico los antecedentes que originan la ejecución de la obra, adjudicación de buena pro del consultor de obra y del contratista de obra, firma de contrato de consultoría de obra y del contratista de obra, aprobación del expediente técnico de obra, monto contractual de obra y factor de relación, datos del Residente de Obra y del Supervisor de obra.
3. Antecedentes, detallará en orden cronológico los antecedentes que originan la ejecución de la obra, adjudicación de buena pro del consultor de obra y del contratista de obra, firma de contrato de consultoría de obra y del contratista de obra, aprobación del expediente técnico de obra, monto contractual de obra y factor de relación datos del residente de obra y del supervisor de obra.
4. Base legal.
5. Documentación referencial.
6. Periodo valorizado, detallará el inicio y fin del periodo mensual, presentado el total de días de dicho periodo.
7. Metrados realmente ejecutados.
8. Descripción del avance físico, se detallará el monto de ejecución física valorizado en el mes y el porcentaje físico de avance al igual que la ejecución acumulada y el porcentaje acumulado.
9. Cronograma valorizado – Curva “S”, se presentará el cuadro comparativo entre lo programado y lo ejecutado, así mismo también se detallará la Curva “S” de las valorizaciones de obra.
10. Amortización que no corresponden, se detallará en un cuadro resumen las amortizaciones de los adelantos (directo y de materiales) si es que correspondiesen.
11. Deductivos que no corresponden, se detallará en un cuadro de resumen los deductivos que no corresponden por adelanto otorgados.
12. Penalidades ejecutadas al contratista de obra, se detallarán en un cuadro resumen las penalidades al contratista de obra indicando el total a penalizar durante el periodo valorizado.
13. Comentarios de la supervisión.
14. Conclusiones
15. Recomendaciones.
16. Conjuntamente con el informe técnico el supervisor de obra deberá presentar un panel fotografico en el que se describen las actividades y labores desarrolladas.

#### **8.4 INFORME TÉCNICO MENSUAL DE LA SUPERVISIÓN DE OBRA**

Para efectos del pago, el Consultor deberá presentar la siguiente documentación. EN UN ORIGINAL Y UNA COPIA.

1. Índice.
2. Informe de aprobación (Conformidades suscritas por el funcionario responsable de la Sub Gerencia de Estudios Supervisión y Liquidación.
3. Ficha técnica, detallará el nombre de la obra, ubicación geográfica, datos del contratista de obra, monto contractual de la obra, factor de relación, plazo de ejecución, fecha de inicio de plazo de ejecución de obra, fecha de solicitud de adelanto directo, adelanto directo en efectivo, adelanto de materiales e insumos, fecha de entrega de terreno, termino original programado de obra, termino vigente programado de obra.
4. Memoria descriptiva, deberá contemplar el proceso constructivo y labores de supervisión de obra, se detallarán las labores y actividades de la supervisión de obra durante el periodo valorizado.
5. Valorización mensual según componentes, partidas y metrados ejecutados.
6. Resumen de la valorización mensual.
7. Gráfico de avance programado v ejecutado (Curva S)
8. Cuadro de pagos del supervisor de obra.



9. Copia fedateada del cuaderno de obra.
10. Protocolos de calidad (prueba hidráulica, diseños de mezcla, rotura de concreto, etc.)
11. Panel fotográfico propios del supervisor de obra como mínimo 15 fotografías con su respectiva descripción, incluyendo el monitoreo del cumplimiento del "Plan para la vigilancia, prevención y control de COVID-19 en el trabajo"
12. Copia fedateada de actas (entrega de terreno, inicio de obra, etc.)
13. Resoluciones fedateadas (aprobación de calendario de obra, suspensión de plazo, ampliación de plazo, ampliación de plazo, adicionales deductivos etc.) según corresponde.
14. Copia fedateada de contrato de consultoría y/o adendas.
15. Copia fedateada del Certificado de habilidad vigente del supervisor.
16. Copia de RNP del consultor.
17. Copia de DNI.
18. Copia de FICHA RUC
19. Copia de CCI
20. Carta de autorización de pago
21. Suspensión por cuarta categoría.
22. Recibo por horarios y/o factura.
23. CD que contiene el informe técnico mensual (archivo editable)

#### **8.5 INFORME FINAL DE OBRA**

El informe final de obra presentado a la ENTIDAD en un plazo no mayor a los diez (10) días calendario posteriores a la firma del acta de recepción de obra.

1. Ficha identificada de Obra, detallará el nombre de la obra, ubicación geográfica, datos del contratista de obra, fuente financiamiento, valor referencial de la obra, monto contractual de la obra, factor de relación, plazo de ejecución, fecha de inicio de plazo de ejecución de obra, fecha de solicitud de adelanto directo, adelanto directo en efectivo, adelanto de materiales e insumos, fecha de entrega de terreno, termino original programado de obra, termino vigente programado de obra, ampliaciones de plazo aprobadas, adicionales de obra aprobados, deductivos de obra aprobados, termino real de obra, multa de retraso.
2. Antecedentes, detallará en orden cronológico los antecedentes que originan la ejecución de la obra, adjudicación de buena pro de consultor de obra y del contratista de obra, aprobación del expediente técnico de obra, fecha de término, recepción y entrega de obra.
3. Base legal.
4. Documentación referencial.
5. Plazo de ejecución final de obra, deberá detallar el inicio oficial y el termino real, calculando el plazo total de ejecución incluyen las ampliaciones de plazo que se hubieran aprobado.
6. Del aspecto técnico
7. Metrados realmente ejecutados y valorizados, incluirán los metrados de la obra, adicionales y deductivos.
8. De la supervisión de obra.
9. Proceso constructivo y labores de supervisión de obra, se detallarán las labores y actividades de la supervisión de obra durante toda la obra.
10. Resumen de pruebas, controles y análisis, se detallarán mediante un cuadro el resumen de los resultados de pruebas de control de calidad de obra.
11. Situación del proyecto, discrepancias, alternativas y soluciones. Consultas y modificaciones aprobadas del proyecto.

12. De la ejecución de Obra Ocurrencias y desarrollo de la obra, se detallarán las labores desarrolladas por el Contratista de Obra, así mismo se describirá el personal (profesional, administrativo, técnico y mano de Obra) utilizando en obra, equipos y maquinarias utilizadas.
13. Resumen de pruebas, controles y análisis, se detallarán mediante un cuadro el resumen de los resultados de pruebas de control de calidad de obra.
14. Del aspecto financiero y contable.
15. Descripción de avance físico final, se detallará el monto de ejecución física valorizado y el porcentaje físico de avance al igual que la ejecución física acumulada y el porcentaje acumulado.
16. Cronograma valorizado – Curva “S”, se presentará el cuadro comparativo entre lo programado y lo ejecutado, así mismo también se detallará la Curva “S” de las valorizaciones de obra.
17. Amortización de Adelantos, se detallarán en cuadro resumen las amortizaciones de los adelantos (directo y materiales) si es que correspondiesen.
18. Deductivos que no corresponden, se detallará en un cuadro resumen los deductivos que nos corresponden por adelantos otorgados.

#### **8.6 INFORME TÉCNICO DE PRONUNCIAMIENTO REQUERIDO POR CASUAL PRESENTE EN LA NORMATIVIDAD**

El presente informe será presentado según sea solicitado por causal requerida en la normatividad vigente el cual deberá contener como mínimo la siguiente información:

1. Ficha Identificación de Obra, detallará el nombre de la obra, ubicación geográfica, valor referencial de la obra, monto contractual de la obra, factor de relación, plazo de ejecución, fecha de inicio de plazo de ejecución de obra, fecha de solicitud de adelanto directo, adelanto directo en efectivo, adelanto de materias e insumos, fecha de entrega de terreno, termino original programado de obra, termino vigente programado de obra.
2. Antecedentes, detallará en orden cronológico los antecedentes que originan la ejecución de la obra, adjudicación de buena pro de consultor de obra y del contratista de obra, firma de consultoría de obra y del contratista de obra, aprobación del expediente técnico de obra.
3. Antecedentes de la causal, se detallarán los antecedentes de la causal presentada y por la cual se está realizando dicho informe técnico de pronunciamiento, de igual manera se dejará constancia si dicho informe será derivado a algún órgano de control.
4. Base Legal.
5. Documentación referencial.
6. Causal por la cual se requiera el informe técnico, se detallará de manera expresa concisa la causal presentada, citando el artículo de la normatividad vigente por la cual se desarrolla el informe técnico.
7. Análisis de causal.
8. Pronunciamiento de la supervisión.
9. Conclusiones.
10. Recomendaciones.
11. Anexos.

El presente informe será presentado en los plazos dados por el reglamento de la ley de contrataciones del estado.

Cuando el informe técnico deba ser derivado a la Contraloría General de la Republica en cumplimiento de la décimo tercera disposición complementaria de la ley de contratación del estado, se deberá cumplir la siguiente formalidad:

1. El informe técnico Deberá ser original en su integridad.
2. El expediente técnico remitido a la CGR deberá seguir la siguiente estructura:



3. Carta de presentación, dirigida a la CGR.
4. Ficha de identificación de la obra.
5. Copia de la carta de presentación del informe a la entidad.
6. Informe técnico de pronunciamiento.
7. Remitido el informe a la CGR se deberá remitir una carta a la Entidad informando dicho acto anexando copia de la carta remitida a la CGR.

### **8.7 DEL CERTIFICADO DE CONFORMIDAD TÉCNICA**

El certificado de conformidad técnica será emitido por el supervisor de obra a la Entidad en los plazos, procedimientos y disposiciones establecidas en el artículo 208 del reglamento de la ley de contrataciones del estado.

El supervisor remitirá el certificado de conformidad técnica a la entidad en un plazo no mayor a los cinco (05) días posteriores de la fecha de culminación de la obra anotada en el cuaderno de obra.

Dicho documento deberá cumplir con lo siguiente:

1. Ficha de Identificación de la obra, detallará el nombre de la obra, ubicación geográfica, datos del contratista de obra, datos del consultor de obra, fuente de financiamiento, valor referencial de la obra, monto contractual de la obra, factor de relación, plazo de ejecución, fecha de inicio de plazo de ejecución de obra, fecha de solicitud de adelanto directo, adelanto directo en efectivo, adelanto de materiales e insumos, fecha de entrega de terreno, término original programado de obra, término vigente programado de obra, ampliaciones de plazo aprobados, termino real de obra multa por retraso.
2. Plazo final de ejecución de obra.
3. Resumen de metas ejecutadas.
4. Resumen de modificaciones aprobadas.
5. Metrados realmente ejecutados.
6. Relación de resoluciones que aprueban adicionales de obra, ampliaciones de plazo entre otros.
7. Resumen de pruebas de control de calidad.
8. Conclusiones.
9. Recomendaciones.

De haberse constatado que no se ha culminado la obra, el supervisor de obra anota dichos eventos en el cuaderno de obra y comunica a la Entidad mediante un informe técnico indicando la aplicación de multa o penalidad por retraso en la entrega de la obra.

### **8.8 DE LA LIQUIDACIÓN DE CUENTAS O LIQUIDACIÓN FINANCIERA.**

La liquidación de cuentas, la que se refiere la liquidación financiera del contrato de obra, será presentada por la supervisión de obra y se ceñirá a lo establecido en el artículo 209 del reglamento de la ley de contrataciones del estado respecto a los plazos y actividades para la liquidación del contrato de obra. Se liquidarán todas las cuentas del contrato de obra a excepción de aquellas que se encuentren en un proceso de solución de controversia.

Dicho documento deberá contar con todos los cálculos financieros y contables con las que se pueda realizar y verificar la liquidación financiera del contrato de obra, así mismo deberá contar con las siguientes formalidades, (Foliado en todas las hojas y la firma en todos los folios por el supervisor de obra), por lo que deberá contar como mínimo con la siguiente documentación:

1. Informe financiero final
2. Ficha de identificación de obra.
3. Liquidación final de cuentas del contrato de obra, incluyendo el resumen de saldos.
4. Informe final de cálculos de reintegros.
5. Calculo final de coeficientes de reajustes K, adjuntando los índices.

6. Cuadro del monto vigente de inversiones teniendo en cuenta los reajustes de obra.
7. Cálculo de multa por retraso de entrega de obra.
8. Cuadro de valorizaciones pagadas, indicando N° de CPs, N° de facturas.
9. Reintegros autorizados que no corresponden por adelanto en efectivo.
10. Anexos.
11. Copia fedateada de los comprobantes de pago emitidos por la Entidad.
12. Copia de las facturas entregadas a la Entidad por el contratista de obra.
13. Copia de las cartas de recepción de las valorizaciones del residente de obra a la supervisión de obra.

#### **8.9 DE LA LIQUIDACIÓN DEL CONTRATO DE CONSULTORÍA DE OBRA.**

La liquidación del contrato de consultoría de obra se ceñirá a los procedimientos, disposiciones y plazos establecidos en el artículo 170 del reglamento de la ley de contratación del estado

La liquidación del contrato de consultoría de obra deberá ser presentada en un (01) original y copia, así mismo deberá cumplir las siguientes formalidades al momento de ser presentada a la Entidad, (Foliado de todas las hojas a excepción de los separadores, firma del supervisor de obra, firma del representante común), y el contenido de la liquidación de consultoría de obra se registrará a la siguiente estructura:

##### **8.9.1 PARTE TÉCNICA:**

- ✓ Índice General
- ✓ Antecedentes de las obras.
- ✓ Datos generales.
- ✓ Descripción de las obras y cumplimiento de metas.
- ✓ Metrados valorizados y ejecutados
- ✓ Presupuestos de obra
- ✓ Adicionales (de ser el caso)
- ✓ Deductivos (de ser el caso)
- ✓ Informe de liquidación del servicio de consultoría
- ✓ Calendario programado vs ejecutado del servicio de supervisión.
- ✓ Valorización de avance de obra.
- ✓ Valorizaciones adicionales (de ser el caso)
- ✓ Valorizaciones deductivas (de ser el caso)
- ✓ Resumen de Valorizaciones Contrato Principal.
- ✓ Resumen de Valorizaciones Adicionales (de ser el caso)
- ✓ Resumen de Valorizaciones Deductivos (de ser el caso)
- ✓ Pruebas de control de calidad
- ✓ Actas presentadas
- ✓ Panel fotográfico
- ✓ Informe de aprobación del informe mensual y/o valorización
- ✓ Acta de conformidad suscrito por el funcionario responsable de la Sub Gerencia de Estudios Supervisión y Liquidación.
- ✓ Copia de contrato y/o adendas (contrato de consultoría, contrato de ejecución).

- ✓ Planos pos construcción, CD.
- ✓ Cuaderno de obra (original)
- ✓ Conclusiones y recomendaciones

#### **8.9.2 PARTE FINANCIERA:**

- ✓ Memoria financiera
- ✓ Antecedentes financieros
- ✓ Cuadro de control de pagos
- ✓ Cuadro de presupuesto programado vs ejecutado
- ✓ Cuadro de resumen de ejecución presupuestal ejecutado
- ✓ Resumen de liquidación final de consultoría de obra.
- ✓ Conclusiones financieras
- ✓ Comprobantes de pago detallado (C/P, Orden de Servicio, Recibo por Honorarios y/o Factura, informe de conformidad de aprobación de cada valorización, Boucher de retenciones, detecciones y penalidades, etc.)

#### **8.9.3 ANEXOS**

- ✓ Resolución de aprobación de expediente técnico.
- ✓ Resolución de aprobación de la liquidación de ejecución de obra
- ✓ Expediente técnico (digital)
- ✓ Bases del proceso de selección correspondiente
- ✓ Absolución de consultas.
- ✓ Resolución de adicionales, ampliaciones de plazo u otros.
- ✓ Solicitud de adelantos por parte del contratista si los hubiera, con la relación de materiales a adquirir y cálculo del monto máximo a otorgar.
- ✓ Certificado de control de calidad (original)
- ✓ Acta de entrega de terreno
- ✓ Acta de recepción de obra
- ✓ Acta de observaciones (si los hubiera).
- ✓ Declaración jurada de no tener reclamos laborales del Ministerio de Trabajo.
- ✓ Declaración jurada del contratista ejecutor de la obra, de NO tener pagos pendientes a los trabajadores, proveedores y demás terceros.

Esta estructura no es limitativa, la supervisión puede proponer una mejor estructuración y/o ampliación del contenido de las liquidaciones de obra y de la supervisión, de común acuerdo y aceptación de la entidad.

### **IX. REQUISITOS MINIMOS DEL CONSULTOR**

#### **A. DE LA ESPECIALIDAD Y CATEGORÍA DEL CONSULTOR DE OBRA**

El consultor debe de contar con inscripción vigente en el RNP en la especialidad en **Consultoría en obras urbanas edificaciones y afines - Categoría B** o superior

Acreditación:

Constancia de RNP correspondiente a la categoría que podrá ser verificado por el comité en el sistema correspondiente.

#### **B. CONDICIONES DE LOS CONSORCIOS**

De conformidad con el numeral 49.5 del artículo 49 del Reglamento, el área usuaria puede incluir lo siguiente:

1. El número máximo de consorciados es de dos (02) integrantes
2. El porcentaje mínimo de participación de cada consorciado es de 10%
3. El porcentaje mínimo de participación en la ejecución del contrato, para el integrante del consorcio que acredite mayor experiencia, es de 60%

#### **C. DEL PERSONAL CLAVE**

A continuación, se tiene los siguientes requisitos y experiencia para el PERSONAL CLAVE. Y para la acreditación estará basado de conformidad con el numeral 49.3 del artículo 49 y el literal e) del numeral 139.1 del artículo 139 del Reglamento este requisito de calificación se acredita para la suscripción del contrato, así también el Consultor deberá presentar al inicio su cronograma de participación del PERSONAL CLAVE, y por la ausencia de estas se aplicará la penalidad respectiva.

##### **INGENIERO SUPERVISOR:**

- ✓ 01 Ingeniero Civil o arquitecto titulado, colegiado y habilitado.
- ✓ Acreditar experiencia como Supervisor y/o jefe de supervisión y/o Inspector y/o Residente en: supervisión de Obras en edificaciones en general de 24 meses, que se computa desde la colegiatura.

##### **ESPECIALISTA EN ESTRUCTURAS:**

- ✓ 01 Ingeniero Civil titulado, colegiado y habilitado.
- ✓ Acreditar experiencia como Especialista en Estructuras y/o supervisor y/o jefe de supervisión y/o residente en obras en edificaciones en general de 12 meses, que se computa desde la colegiatura.

##### **ESPECIALISTA EN ARQUITECTURA:**

- ✓ 01 Arquitecto titulado, colegiado y habilitado
- ✓ Acreditar experiencia como Especialista en Arquitectura y/o supervisor y/o jefe de supervisión y/o residente en obras en edificaciones en general de 12 meses, que se computa desde la colegiatura.

##### **ESPECIALISTA ELECTRICO:**

- ✓ 01 Ingeniero Mecánico Eléctrico y/o Electricista titulado, colegiado y habilitado
- ✓ Acreditar experiencia como Especialista en Instalaciones Eléctricas y/o supervisor y/o jefe de supervisión y/o residente en obras en general de 12 meses, que se computa desde la colegiatura.

##### **ESPECIALISTA SANITARIO:**

- ✓ 01 Ingeniero Sanitario y/o Civil titulado, colegiado y habilitado
- ✓ Acreditar experiencia como Especialista en Instalaciones Sanitarias y/o sanitario y/o supervisor y/o jefe de supervisión y/o residente en obras en general de 12 meses, que se computa desde la colegiatura.

##### **ESPECIALISTA EN MECANICO DE SUELOS:**

- ✓ 01 Ingeniero Geólogo y/o Civil, colegiado y habilitado
- ✓ Acreditar experiencia como Especialista en Suelos y/o supervisor y/o jefe de supervisión y/o residente en obras en general de 12 meses, que se computa desde la colegiatura.

##### **ESPECIALISTA PLANEAMIENTO Y COSTOS:**

- ✓ 01 Ingeniero Civil titulado, colegiado y habilitado
- ✓ Acreditar experiencia como Especialista en Planeamiento y costos y/o supervisor y/o jefe de supervisión y/o residente en obras en general de 12 meses, que se computa desde la colegiatura.

#### D. DEL EQUIPAMIENTO ESTRATÉGICO

##### Requisitos:

1. 01 Laptop con 500 GB, RAM 8 GB.
2. 01 Camioneta PICK UP 4x4 no mayor a 3 años de antigüedad
3. 01 Impresora multifuncional

##### Acreditación:

De conformidad con el numeral 49.3 del artículo 49 y el literal e) del numeral 139.1 del artículo 139 del Reglamento este requisito de calificación se acredita para la suscripción del contrato.

#### E. DE LA EXPERIENCIA DEL CONSULTOR DE OBRA EN LA ESPECIALIDAD

El postor debe acreditar un monto facturado acumulado equivalente a (2.00) VECES EL VALOR REFERENCIAL, por la contratación de servicios de consultoría de obra iguales o similares al objeto de la convocatoria, durante los diez (10) años anteriores a la fecha de la presentación de ofertas que se computarán desde la fecha de la conformidad o emisión del comprobante de pago, según corresponda. El consultor de obra debe contar con inscripción vigente en el RNP en la especialidad de Registro Nacional de Proveedores capítulo de Consultores de Obras, **Especialidad 1, Obras Urbanas, Edificaciones y Afines** y en la categoría B o superior, asimismo el postor o uno de los integrantes del consorcio, debe acreditar con registro de la clase 37 de la clasificación internacional que distingue los servicios de consultoría sobre construcción de obras en general, documento que deberá ser adjuntado en la oferta técnica.

En la experiencia presentada por el postor, deberá acreditar con los componentes de: estructuras, arquitectura, sanitarias, eléctricas y comunicaciones en por lo menos una de las experiencias presentadas; el mismo que deberá acreditarse con la resolución de liquidación de obra o de supervisión.

Se consideran servicios de consultoría de obra similares a los siguientes: a la Consultoría de obra en instituciones educativas en Inicial, Primaria, Secundaria, Superior.

#### F. PENALIDADES

$$\text{Penalidad Diaria} = \frac{0.10 \times \text{monto vigente}}{F \times \text{plazo vigente en días}}$$

Donde:

F = 0.25 para plazos mayores a sesenta (60) días.

F = 0.40 para plazos menores o iguales a sesenta (60) días.

El retraso se justifica a través de la solicitud de ampliación de plazo debidamente aprobado. Adicionalmente, se considera justificado el retraso y en consecuencia no se aplica penalidad

#### G. DE LAS OTRAS PENALIDADES

La Entidad podrá aplicar al consultor otras penalidades de conformidad con lo establecido en el Art. 134° del Reglamento modificado por Decreto Legislativo N° 1341 - Ley de Contrataciones del Estado aprobado con el D.S. N°056-2017-EF. Se aplicará en función al Monto Contractual.

Otras Penalidades			
N°	Supuestos de aplicación de penalidad	Forma de cálculo	Procedimiento
1	Por ausencia del personal acreditado o la Supervisión de Obra de acuerdo al cronograma de participación del personal clave.	0.50 UIT por cada día de ausencia del personal en el plazo previsto.	Según informe de la Sub Gerencia de Infraestructura Urbana y Rural de la MDU.
2	En caso el contratista incumpla con su obligación de ejecutar la prestación con el Supervisor ofertado y la Entidad no haya aprobado la sustitución del personal por no cumplir con las experiencias y calificaciones del profesional a ser reemplazado.	0.50 UIT por cada día de ausencia del personal en el plazo previsto.	Según informe de la Sub Gerencia de Infraestructura Urbana y Rural de la MDU.
3	No supervisa el cumplimiento de las normas de seguridad, salud ocupacional y medio ambiente.	0.5% del monto del contrato	Según informe de la Sub Gerencia de Infraestructura Urbana y Rural de la MDU.
4	No cumple con revisar y evaluar las pruebas y ensayo de materiales realizados por el Residente de Obra, debiendo utilizar laboratorios diferentes. Quedando terminantemente prohibido que el Supervisor utilice el laboratorio del Residente de Obra y/o que los ensayos los haga de forma conjunta.	0.5% del monto del contrato	Según informe de la Sub Gerencia de Infraestructura Urbana y Rural de la MDU.
5	No verifica que los materiales adquiridos y/o equipos instalados cumplan con las especificaciones técnicas de la ficha técnica.	0.5% del monto del contrato	Según informe de la Sub Gerencia de Infraestructura Urbana y Rural de la MDU.
6	No alertar o comunicar a la Entidad del vencimiento de los plazos de trámites documentarios, conformidades, actos resolutivos.	0.5% del monto del contrato por cada día de retraso	Según informe de la Sub Gerencia de Infraestructura Urbana y Rural de la MDU.
7	Se detecte que el cuaderno de obra no se encuentra al día. La penalidad se aplicará por cada día de atraso.	1/2000 del monto del contrato	Según informe de la Sub Gerencia de Infraestructura Urbana y Rural de la MDU.
8	No rechazar las estructuras y/o dimensiones no concordantes con el expediente técnico.	1/2000 del monto del contrato	Según informe de la Sub Gerencia de Infraestructura Urbana y Rural de la MDU.
9	<b>LIQUIDACIÓN DE OBRA</b> De no ser presentada en los plazos establecidos por ley. La penalidad se aplicará por cada día de atraso.	1/2000 del monto del contrato	Según informe de la Sub Gerencia de Infraestructura Urbana y Rural de la MDU.

Estas penalidades se aplicarán hasta por un monto máximo equivalente al 10% (diez por ciento) del monto del contrato vigente y se calcularán en forma independiente a la penalidad por mora, superadas este porcentaje se resolverá el contrato.

Las penalidades y multas establecidas serán aplicadas, según informe del área usuaria, en el pago mensual en que ocurrió la falta (pago a cuenta), o del pago final, o en la liquidación final. Si el monto de

la penalidad fuera mayor al trámite de pago de Supervisión, el monto se cobrará con cargo a la Garantía de Fiel Cumplimiento.

#### **X. FORMA DE PAGO**

La entidad realizará el pago de la contraprestación pactada a favor del contratista, a la Supervisión de Obra, en pagos parciales mensuales, según tarifas y conformidad del área de Infraestructura.



#### Importante

*Para determinar que los postores cuentan con las capacidades necesarias para ejecutar el contrato, el órgano encargado de las contrataciones o el comité de selección, según corresponda, incorpora los requisitos de calificación previstos por el área usuaria en el requerimiento, no pudiendo incluirse requisitos adicionales, ni distintos a los siguientes:*

### 3.1. REQUISITOS DE CALIFICACIÓN

#### Importante para la Entidad

*Los requisitos de calificación que la Entidad **debe** adoptar son los siguientes:*

A	CAPACIDAD LEGAL
	<b>HABILITACIÓN</b>
	<u>Requisitos:</u>  El consultor debe de contar con inscripción vigente en el RNP en la especialidad en <b>Consultoría en obras urbanas edificaciones y afines - Categoría B</b> o superior.  <div><b>Importante</b> <i>De conformidad con la Opinión N° 186-2016/DTN, la habilitación de un postor, está relacionada con cierta atribución con la cual debe contar el proveedor para poder llevar a cabo la actividad materia de contratación, este es el caso de las actividades reguladas por normas en las cuales se establecen determinados requisitos que las empresas deben cumplir a efectos de estar habilitadas para la ejecución de determinado servicio o estar autorizadas para la comercialización de ciertos bienes en el mercado.</i></div> <u>Acreditación:</u>  Constancia de RNP correspondiente a la categoría que podrá ser verificado por el comité en el sistema correspondiente.  <div><b>Importante</b> <i>En el caso de consorcios, todos los integrantes deben acreditar este requisito.</i></div>

B	CAPACIDAD TÉCNICA Y PROFESIONAL
B.1	CALIFICACIONES DEL PERSONAL CLAVE
	<b>FORMACIÓN ACADÉMICA</b>
	<u>Requisitos:</u>  INGENIERO SUPERVISOR: 01 Ingeniero Civil o arquitecto titulado, colegiado y habilitado.  ESPECIALISTA EN ESTRUCTURAS: 01 Ingeniero Civil titulado, colegiado y habilitado.  ESPECIALISTA EN ARQUITECTURA: 01 Arquitecto titulado, colegiado y habilitado  ESPECIALISTA ELECTRICO: 01 Ingeniero Mecánico Eléctrico y/o Electricista titulado, colegiado y habilitado  ESPECIALISTA SANITARIO: 01 Ingeniero Sanitario y/o Civil titulado, colegiado y habilitado

	<p><b>ESPECIALISTA EN MECANICO DE SUELOS:</b> 01 Ingeniero Geólogo y/o Civil, colegiado y habilitado</p> <p><b>ESPECIALISTA PLANEAMIENTO Y COSTOS:</b> 01 Ingeniero Civil titulado, colegiado y habilitado</p> <p><u>Acreditación:</u></p> <p>De conformidad con el numeral 49.3 del artículo 49 y el literal e) del numeral 139.1 del artículo 139 del Reglamento este requisito de calificación se acredita para la suscripción del contrato.</p> <div style="border: 1px solid black; padding: 5px;"> <p><b>Importante</b></p> <p><i>De conformidad con el artículo 186 del Reglamento el supervisor, debe cumplir con las mismas calificaciones profesionales establecidas para el residente de obra. Asimismo, el jefe del proyecto para la elaboración del expediente técnico debe cumplir con las calificaciones exigidas en el artículo 188 del Reglamento.</i></p> </div>
<b>B.2</b>	<p><b>EXPERIENCIA DEL PERSONAL CLAVE</b></p> <p><u>Requisitos:</u></p> <p><b>INGENIERO SUPERVISOR:</b> Acreditar experiencia como Supervisor y/o jefe de supervisión y/o Inspector y/o Residente en: supervisión de Obras en edificaciones en general de 24 meses, que se computa desde la colegiatura.</p> <p><b>ESPECIALISTA EN ESTRUCTURAS:</b> Acreditar experiencia como Especialista en Estructuras y/o supervisor y/o jefe de supervisión y/o residente en obras en edificaciones en general de 12 meses, que se computa desde la colegiatura.</p> <p><b>ESPECIALISTA EN ARQUITECTURA:</b> Acreditar experiencia como Especialista en Arquitectura y/o supervisor y/o jefe de supervisión y/o residente en obras en edificaciones en general de 12 meses, que se computa desde la colegiatura.</p> <p><b>ESPECIALISTA ELECTRICO:</b> Acreditar experiencia como Especialista en Instalaciones Eléctricas y/o supervisor y/o jefe de supervisión y/o residente en obras en general de 12 meses, que se computa desde la colegiatura.</p> <p><b>ESPECIALISTA SANITARIO:</b> Acreditar experiencia como Especialista en Instalaciones Sanitarias y/o sanitario y/o supervisor y/o jefe de supervisión y/o residente en obras en general de 12 meses, que se computa desde la colegiatura.</p> <p><b>ESPECIALISTA EN MECANICO DE SUELOS:</b> Acreditar experiencia como Especialista en Suelos y/o supervisor y/o jefe de supervisión y/o residente en obras en general de 12 meses, que se computa desde la colegiatura.</p> <p><b>ESPECIALISTA PLANEAMIENTO Y COSTOS:</b> Acreditar experiencia como Especialista en Planeamiento y costos y/o supervisor y/o jefe de supervisión y/o residente en obras en general de 12 meses, que se computa desde la colegiatura.</p> <p><u>Acreditación:</u></p> <p>De conformidad con el numeral 49.3 del artículo 49 y el literal e) del numeral 139.1 del artículo 139 del Reglamento este requisito de calificación se acredita para la suscripción del contrato.</p> <div style="border: 1px solid black; padding: 5px;"> <p><b>Importante</b></p> <p><i>De conformidad con el artículo 186 del Reglamento el supervisor, debe cumplir con la misma experiencia establecida para el residente de obra. Asimismo, el jefe del proyecto para la elaboración del expediente técnico debe cumplir con la experiencia exigida en el artículo 188 del Reglamento.</i></p> </div>

**Importante para la Entidad**

*Asimismo, la Entidad **puede** adoptar uno o más de los requisitos de calificación siguientes:*

***Esta nota deberá ser eliminada una vez culminada la elaboración de las bases, así como los requisitos de calificación que no se incluyan.***

<b>B</b>	<b>CAPACIDAD TÉCNICA Y PROFESIONAL</b>
<b>B.3</b>	<b>EQUIPAMIENTO ESTRATÉGICO</b>
	<p><u>Requisitos:</u></p> <ol style="list-style-type: none"><li>01 Laptop con 500 GB, RAM 8 GB.</li><li>01 Camioneta PICK UP 4x4 no mayor a 3 años de antigüedad</li><li>01 Impresora multifuncional</li></ol> <p><u>Acreditación:</u></p> <p>De conformidad con el numeral 49.3 del artículo 49 y el literal e) del numeral 139.1 del artículo 139 del Reglamento este requisito de calificación se acredita para la suscripción del contrato.</p>
<b>C</b>	<b>EXPERIENCIA DEL POSTOR EN LA ESPECIALIDAD</b>
	<p><u>Requisitos:</u></p> <p>El postor debe acreditar un monto facturado acumulado equivalente a S/. 554,546.20 (QUINIENTOS CINCUENTA Y CUATRO MIL QUINIENTOS CUARENTA Y SEIS CON 20/100 SOLES) por la contratación de servicios de consultoría de obra iguales o similares al objeto de la convocatoria, durante los diez (10) años anteriores a la fecha de la presentación de ofertas que se computarán desde la fecha de la conformidad o emisión del comprobante de pago, según corresponda.</p> <p>Se consideran servicios de consultoría de obra similares a los siguientes: a la Consultoría de obra en instituciones educativas en Inicial, Primaria, Secundaria, Superior.</p> <p>En la experiencia requerida al postor, deberá acreditar con los componentes de: estructuras, arquitectura, sanitarias, eléctricas y comunicaciones en por lo menos una de las experiencias presentadas, deberá acreditarse con la resolución de liquidación de obra o de supervisión.</p> <p><u>Acreditación:</u></p> <p>La experiencia del postor en la especialidad se acreditará con copia simple de (i) contratos u órdenes de servicios y su respectiva conformidad, constancia de prestación o liquidación del contrato; o (ii) comprobantes de pago cuya cancelación se acredite documental y fehacientemente, con voucher de depósito, nota de abono, reporte de estado de cuenta, cualquier otro documento emitido por Entidad del sistema financiero que acredite el abono o mediante cancelación en el mismo comprobante de pago<sup>17</sup>.</p> <p><b>Los postores pueden presentar hasta un máximo de veinte (20) contrataciones para acreditar el requisito de calificación y el factor “Experiencia de Postor en la Especialidad”.</b></p> <p>En caso los postores presenten varios comprobantes de pago para acreditar una sola contratación, se debe acreditar que corresponden a dicha contratación; de lo contrario, se asumirá que los comprobantes acreditan contrataciones independientes, en cuyo caso solo se considerará, las veinte (20) primeras contrataciones indicadas en el <b>Anexo N° 8</b> referido a la Experiencia del Postor en la Especialidad.</p> <p>En el caso de servicios de supervisión en ejecución, solo se considera como experiencia la parte del contrato que haya sido ejecutada durante los diez (10) años anteriores a la fecha de presentación de</p>

<sup>17</sup> Cabe precisar que, de acuerdo con la **Resolución N° 0065-2018-TCE-S1 del Tribunal de Contrataciones del Estado**:

*“... el solo sello de cancelado en el comprobante, cuando ha sido colocado por el propio postor, no puede ser considerado como una acreditación que produzca fehaciencia en relación a que se encuentra cancelado. Admitir ello equivaldría a considerar como válida la sola declaración del postor afirmando que el comprobante de pago ha sido cancelado”*

*(...)*

*“Situación diferente se suscita ante el sello colocado por el cliente del postor [sea utilizando el término “cancelado” o “pagado”] supuesto en el cual sí se contaría con la declaración de un tercero que brinde certeza, ante la cual debiera reconocerse la validez de la experiencia”.*

	<p>ofertas, debiendo adjuntarse copia de las conformidades correspondientes a tal parte o los respectivos comprobantes de pago cancelados.</p> <p>En los casos que se acredite experiencia adquirida en consorcio, debe presentarse la promesa de consorcio o el contrato de consorcio del cual se desprenda fehacientemente el porcentaje de las obligaciones que se asumió en el contrato presentado; de lo contrario, no se computará la experiencia proveniente de dicho contrato.</p> <p>Asimismo, cuando se presenten contratos derivados de procesos de selección convocados antes del 20.09.2012, la calificación se ceñirá al método descrito en la Directiva "Participación de Proveedores en Consorcio en las Contrataciones del Estado", debiendo presumirse que el porcentaje de las obligaciones equivale al porcentaje de participación de la promesa de consorcio o del contrato de consorcio. En caso que en dichos documentos no se consigne el porcentaje de participación se presumirá que las obligaciones se ejecutaron en partes iguales.</p> <p>Si el titular de la experiencia no es el postor, consignar si dicha experiencia corresponde a la matriz en caso que el postor sea sucursal, o fue transmitida por reorganización societaria, debiendo acompañar la documentación sustentatoria correspondiente.</p> <p>Si el postor acredita experiencia de otra persona jurídica como consecuencia de una reorganización societaria, debe presentar adicionalmente el <b>Anexo N° 9</b>.</p> <p>Cuando en los contratos, órdenes de servicio o comprobantes de pago el monto facturado se encuentre expresado en moneda extranjera, debe indicarse el tipo de cambio venta publicado por la Superintendencia de Banca, Seguros y AFP correspondiente a la fecha de suscripción del contrato, de emisión de la orden de servicio o de cancelación del comprobante de pago, según corresponda.</p> <p>Sin perjuicio de lo anterior, los postores deben llenar y presentar el <b>Anexo N° 8</b> referido a la Experiencia del Postor en la Especialidad.</p>
	<div><p><b>Importante</b></p><ul style="list-style-type: none"><li><i>El órgano encargado de las contrataciones o el comité de selección, según corresponda, debe valorar de manera integral los documentos presentados por el postor para acreditar la experiencia. En tal sentido, aun cuando en los documentos presentados la denominación del objeto contractual no coincida literalmente con el previsto en las bases, se deberá validar la experiencia si las actividades que ejecutó el postor corresponden a la experiencia requerida.</i></li><li><i>En el caso de consorcios, la calificación de la experiencia se realiza conforme a la Directiva "Participación de Proveedores en Consorcio en las Contrataciones del Estado".</i></li></ul></div>

#### Importante

- Si como resultado de una consulta u observación corresponde precisarse o ajustarse el requerimiento, se solicita la autorización del área usuaria y se pone de conocimiento de tal hecho a la dependencia que aprobó el expediente de contratación, de conformidad con el numeral 72.3 del artículo 72 del Reglamento.*
- El cumplimiento de los Términos de Referencia se realiza mediante la presentación de una declaración jurada. De ser el caso, adicionalmente la Entidad puede solicitar documentación que acredite el cumplimiento del algún componente de estos. Para dicho efecto consignará de manera detallada los documentos que deben presentar los postores en el literal a.5) del numeral 2.2.1.1 de esta sección de las bases.*
- Los requisitos de calificación determinan si los postores cuentan con las capacidades necesarias para ejecutar el contrato, lo que debe ser acreditado documentalmente, y no mediante declaración jurada.*

## CAPÍTULO IV FACTORES DE EVALUACIÓN

### EVALUACIÓN TÉCNICA (Puntaje: 100 Puntos)

#### Importante para la Entidad

De acuerdo con el artículo 51 del Reglamento, se **deben** establecer los siguientes factores de evaluación:

FACTORES DE EVALUACIÓN		PUNTAJE / METODOLOGÍA PARA SU ASIGNACIÓN
<b>A.</b>	<b>EXPERIENCIA DEL POSTOR EN LA ESPECIALIDAD</b>	<b>60 puntos</b>
	<p><u>Evaluación:</u></p> <p>El postor debe acreditar un monto facturado acumulado equivalente S/ 831,819.30 (OCHOCIENTOS TREINTA Y UN MIL OCHOCIENTOS DIECINUEVE CON 30/100 SOLES), por la contratación de servicios de consultoría de obra iguales o similares al objeto de la convocatoria, durante los diez (10) años anteriores a la fecha de la presentación de ofertas que se computarán desde la fecha de la conformidad o emisión del comprobante de pago, según corresponda.</p> <p><u>Acreditación:</u></p> <p>La experiencia en la especialidad se acreditará con copia simple de (i) contratos u órdenes de servicios y su respectiva conformidad, constancia de prestación o liquidación del contrato; o (ii) comprobantes de pago cuya cancelación se acredite documental y fehacientemente, con voucher de depósito, nota de abono, reporte de estado de cuenta, cualquier otro documento emitido por Entidad del sistema financiero que acredite el abono o mediante cancelación en el mismo comprobante de pago<sup>18</sup>.</p> <p>Las disposiciones sobre el requisito de calificación "Experiencia del postor en la especialidad" previstas en el literal C del numeral 3.2 del Capítulo III de la presente sección de las bases resultan aplicables para el presente factor.</p>	<p><b>M =</b> Monto facturado acumulado por el postor por la prestación de servicios de consultoría en la especialidad</p> <p>M <math>\geq</math> [3]<sup>19</sup> veces el valor referencial: <b>[60] puntos</b></p> <p>M <math>\geq</math> [2.5] veces el valor referencial y &lt; [3] veces el valor referencial: <b>[40] puntos</b></p> <p>M &gt; [2]<sup>20</sup> veces el valor referencial y &lt; 2.5] veces el valor referencial: <b>[20] puntos</b></p>
<b>B.</b>	<b>METODOLOGÍA PROPUESTA</b>	<b>33 puntos</b>
	<p><u>Evaluación:</u></p>	

<sup>18</sup> Cabe precisar que, de acuerdo con la **Resolución N° 0065-2018-TCE-S1 del Tribunal de Contrataciones del Estado**:

"... el solo sello de cancelado en el comprobante, cuando ha sido colocado por el propio postor, no puede ser considerado como una acreditación que produzca fehaciencia en relación a que se encuentra cancelado. Admitir ello equivaldría a considerar como válida la sola declaración del postor afirmando que el comprobante de pago ha sido cancelado"

(...)

"Situación diferente se suscita ante el sello colocado por el cliente del postor [sea utilizando el término "cancelado" o "pagado"] supuesto en el cual sí se contaría con la declaración de un tercero que brinde certeza, ante la cual de biera reconocerse la validez de la experiencia".

<sup>19</sup> El monto no puede ser mayor a tres (3) veces el valor referencial.

<sup>20</sup> El monto debe ser mayor al requerido como requisito de calificación. En ese sentido, si por ejemplo se solicitó como requisito de calificación una (1) vez el valor referencial la metodología del factor de evaluación podría ser la siguiente:

M $\geq$ 2 veces el valor referencial	[...] puntos
M $\geq$ 1.5 veces el valor referencial y < 2 veces el valor referencial	[...] puntos
M > 1 vez el valor referencial y < 1.5 veces el valor referencial	[...] puntos

FACTORES DE EVALUACIÓN		PUNTAJE / METODOLOGÍA PARA SU ASIGNACIÓN
<p>Se evaluará la metodología propuesta por el postor para la ejecución de la consultoría de obra, cuyo contenido mínimo es el siguiente:</p> <ol style="list-style-type: none"> <li>1. Relación de actividades previas, durante y posterior a la ejecución de la obra.</li> <li>2. Utilización de recursos y personal según los términos de referencia.</li> <li>3. Programación Gantt, y PERT CPM.</li> <li>4. Matriz de asignación de responsabilidades de cumplimiento de las actividades establecidas según los términos de referencia.</li> <li>5. Conocimiento del proyecto, acreditar con imágenes el lugar del proyecto.</li> </ol> <p><u>Acreditación:</u></p> <p>Se acreditará mediante la presentación del documento que sustente la metodología propuesta.</p>		<p>Desarrolla la metodología que sustenta la oferta <b>33 puntos</b></p> <p>No desarrolla la metodología que sustente la oferta <b>00 puntos</b></p>

**Importante para la Entidad**

Asimismo, se pueden incluir los siguientes factores de evaluación:

**C. SOSTENIBILIDAD AMBIENTAL Y SOCIAL**

<p><u>Evaluación:</u></p> <p>Se evaluará que el postor cuente con una (1) práctica de sostenibilidad ambiental o social</p> <p>En caso que el postor se presente en consorcio, cada uno de sus integrantes, debe acreditar alguna de las prácticas de sostenibilidad ambiental o social para obtener el puntaje.</p>	<p><b>(Máximo 3 puntos)</b></p> <p>Acredita una (1) de las prácticas de sostenibilidad <b>03 puntos</b></p> <p>No acredita ninguna práctica en sostenibilidad <b>00 puntos</b></p>
<p><b>Importante para la Entidad</b></p> <p><i>En caso el órgano encargado de las contrataciones o el comité de selección, según corresponda, opte por incluir el factor de sostenibilidad ambiental y social, debe incluirse obligatoriamente todas las opciones de prácticas previstas para el factor.</i></p>	

**C.1 Práctica:**

Certificación del sistema de gestión de la seguridad y salud en el trabajo

Acreditación:

Copia simple del certificado que acredita que se ha implementado un sistema de gestión de seguridad y salud en el trabajo acorde con la norma ISO 45001:2018 o con la Norma Técnica Peruana equivalente (NTP-ISO 45001:2018) o norma que la sustituya, cuyo alcance o campo de aplicación considere INFRAESTRUCTURA EDUCATIVA<sup>21 22</sup>

<sup>21</sup> Respecto de la definición del alcance o campo de aplicación del certificado en función al objeto de contratación, se describe a manera de ejemplo la contratación de servicios de limpieza que, por la particularidad del mismo, es importante tomar en cuenta el ámbito geográfico en el alcance. Así, se pueden considerar términos como: "limpieza de instalaciones en la ciudad de...", "limpieza de centros educativos en las ciudades de...", "limpieza de edificaciones en la provincia de...", "limpieza de ambientes hospitalarios en el departamento de...", "limpieza de centros educativos en la Región de...", "limpieza de instalaciones a nivel nacional", entre otros.

<sup>22</sup> El postor en su oferta podrá acompañar el certificado con documentación complementaria emitida por la misma Entidad certificadora para precisar el alcance de su certificación; la cual debe corresponder a la sede que efectuará la prestación.

El certificado debe haber sido emitido por un Organismo de Certificación acreditado para dicho sistema de gestión, ya sea ante el INACAL (antes INDECOPI) u otro organismo acreditador que cuente con reconocimiento internacional.<sup>23</sup>

El referido certificado debe corresponder a la sede, filial u oficina a cargo de la prestación<sup>24</sup>, y estar vigente<sup>25</sup> a la fecha de presentación de ofertas.

## C.2 Práctica:

Certificación del sistema de gestión de la responsabilidad social

### Acreditación:

Copia simple del certificado que acredita que se ha implementado un sistema de gestión de la responsabilidad social acorde con el estándar SA 8000:2014<sup>26</sup>.

El certificado debe haber sido emitido por un Organismo de Certificación acreditado ante el "Social Accountability Accreditation Services" (SAAS).

El referido certificado debe corresponder a la sede, filial u oficina a cargo de la prestación<sup>27</sup>, y estar vigente<sup>28</sup> a la fecha de presentación de ofertas.

## C.3 Práctica:

Certificación del sistema de gestión ambiental.

### Acreditación:

Copia simple del certificado que acredita que se ha implementado un sistema de gestión ambiental acorde con la norma ISO 14001:2015 o con la Norma Técnica Peruana equivalente (NTP-ISO 14001:2015), cuyo alcance o campo de aplicación considere INFRAESTRUCTURA EDUCATIVA<sup>29 30</sup>.

El certificado debe haber sido emitido por un Organismo de Certificación acreditado para dicho sistema de gestión, ya sea ante el INACAL (antes INDECOPI) u otro organismo acreditador que cuente con reconocimiento internacional<sup>31</sup>.

<sup>23</sup> Sea firmante/signatario del Acuerdo de Reconocimiento Mutuo (MLA) del International Accreditation Forum-IAF (<http://www.iaf.nu>) o del InterAmerican Accreditation Cooperation-IAAC (<http://www.iaac.org.mx>) o del European co-operation for Accreditation-EA (<http://www.european-accreditation.org/>) o del Pacific Accreditation Cooperation-PAC (<http://www.apec-pac.org/>).

<sup>24</sup> En el certificado debe estar consignada la dirección exacta de la sede, filial u oficina a cargo de la prestación.

<sup>25</sup> Se refiere al periodo de vigencia que señala el certificado presentado.

<sup>26</sup> Entre las certificaciones voluntarias más difundidas mundialmente, referidas al desempeño social en aspectos de la responsabilidad social en los lugares de trabajo, se encuentra la correspondiente al estándar SA 8000, propuesto por la Social Accountability International (SAI). La certificación bajo este estándar refiere que una organización ha demostrado mediante una evaluación (Auditoría de Tercera Parte) que cumple con sus requisitos en los siguientes aspectos: Trabajo infantil, trabajo forzoso o bajo coacción, salud y seguridad, libertad de asociación y derecho a la negociación colectiva, discriminación, prácticas disciplinarias, horas de trabajo y remuneración.

<sup>27</sup> En el certificado debe estar consignada la dirección exacta de la sede, filial u oficina a cargo de la prestación.

<sup>28</sup> Se refiere al periodo de vigencia que señala el certificado presentado.

<sup>29</sup> Respecto de la definición del alcance o campo de aplicación del certificado en función al objeto de contratación, se describe a manera de ejemplo la contratación de servicios de limpieza que, por la particularidad del mismo, es importante tomar en cuenta el ámbito geográfico en el alcance. Así, se pueden considerar términos como: "limpieza de instalaciones en la ciudad de...", "limpieza de centros educativos en las ciudades de...", "limpieza de edificaciones en la provincia de...", "limpieza de ambientes hospitalarios en el departamento de...", "limpieza de centros educativos en la Región de...", "limpieza de instalaciones a nivel nacional", entre otros.

<sup>30</sup> El postor en su oferta podrá acompañar el certificado con documentación complementaria emitida por la misma Entidad certificadora para precisar el alcance de su certificación; la cual debe corresponder a la sede que efectuará la prestación.

<sup>31</sup> Sea firmante/signatario del Acuerdo de Reconocimiento Mutuo (MLA) del International Accreditation Forum-IAF (<http://www.iaf.nu>) o del InterAmerican Accreditation Cooperation-IAAC (<http://www.iaac.org.mx>) o del European co-operation



El referido certificado debe corresponder a la sede, filial u oficina a cargo de la prestación <sup>32</sup> , y estar vigente <sup>33</sup> a la fecha de presentación de ofertas.	
<p><b>C.4</b> <u>Práctica:</u></p> <p>Responsabilidad hídrica</p> <p><u>Acreditación:</u></p> <p>Copia simple del Certificado Azul emitido por la Autoridad Nacional del Agua que lo reconoce como empresa hídricamente responsable del "Programa Huella Hídrica" (<a href="http://www.ana.gob.pe/certificado_azul">http://www.ana.gob.pe/certificado_azul</a>).</p>	
<p><b>C.5</b> <u>Práctica:</u></p> <p>Certificación del sistema de gestión de la energía</p> <p><u>Acreditación:</u></p> <p>Copia simple del certificado que acredita que se ha implementado un SGE acorde con la norma ISO 50001:2018 o con la Norma Técnica Peruana equivalente (NTP ISO 50001) o norma que la sustituya, cuyo alcance o campo de aplicación considere INFRAESTRUCTURA EDUCATIVA<sup>34 35</sup>.</p> <p>El certificado debe haber sido emitido por un Organismo de Certificación acreditado para dicho sistema de gestión, ya sea ante el INACAL (antes INDECOPI) u otro organismo acreditador que cuente con reconocimiento internacional.<sup>36</sup></p> <p>El referido certificado debe corresponder a la sede, filial u oficina a cargo de la prestación<sup>37</sup>, y estar vigente<sup>38</sup> a la fecha de presentación de ofertas.</p>	
<b>D. PROTECCIÓN SOCIAL Y DESARROLLO HUMANO</b>	
<p><u>Evaluación:</u></p> <p>Se evaluará que el postor cuente con una (1) práctica de protección social o desarrollo humano.</p> <p>En caso que el postor se presente en consorcio, cada uno de sus integrantes, debe acreditar alguna de las prácticas de protección social o desarrollo humano.</p> <p><b>Importante para la Entidad</b></p>	<p><b>(Máximo 2 puntos)</b></p> <p>Acredita una (1) de las prácticas de protección social o desarrollo humano.</p> <p><b>02 puntos</b></p> <p>No acredita ninguna práctica de protección social o desarrollo humano.</p>

for Accreditation-EA (<http://www.european-accreditation.org/>) o del Pacific Accreditation Cooperation-PAC (<http://www.apec-pac.org/>).

<sup>32</sup> En el certificado debe estar consignada la dirección exacta de la sede, filial u oficina a cargo de la prestación.

<sup>33</sup> Se refiere al periodo de vigencia que señala el certificado presentado.

<sup>34</sup> Respecto de la definición del alcance o campo de aplicación del certificado en función al objeto de contratación, se describe a manera de ejemplo la contratación de servicios de limpieza que, por la particularidad del mismo, es importante tomar en cuenta el ámbito geográfico en el alcance. Así, se pueden considerar términos como: "limpieza de instalaciones en la ciudad de...", "limpieza de centros educativos en las ciudades de...", "limpieza de edificaciones en la provincia de...", "limpieza de ambientes hospitalarios en el departamento de...", "limpieza de centros educativos en la Región de...", "limpieza de instalaciones a nivel nacional", entre otros.

<sup>35</sup> El postor en su oferta podrá acompañar el certificado con documentación complementaria emitida por la misma Entidad certificadora para precisar el alcance de su certificación; la cual debe corresponder a la sede que efectuará la prestación.

<sup>36</sup> Sea firmante/signatario del Acuerdo de Reconocimiento Mutuo (MLA) del International Accreditation Forum-IAF (<http://www.iaf.nu>) o del InterAmerican Accreditation Cooperation-IAAC (<http://www.iaac.org.mx>) o del European co-operation for Accreditation-EA (<http://www.european-accreditation.org/>) o del Pacific Accreditation Cooperation-PAC (<http://www.apec-pac.org/>).

<sup>37</sup> En el certificado debe estar consignada la dirección exacta de la sede, filial u oficina a cargo de la prestación.

<sup>38</sup> Se refiere al periodo de vigencia que señala el certificado presentado.

<p><i>En caso el órgano encargado de las contrataciones o el comité de selección, según corresponda, opte por incluir el factor de protección social y desarrollo humano, debe incluirse obligatoriamente todas las opciones de prácticas previstas para el factor.</i></p>	<p><b>00 puntos</b></p>
<p><b>D.1 Práctica:</b></p> <p>Certificación como “Empresa segura, libre de violencia y discriminación contra la mujer”</p> <p><u>Acreditación:</u> Copia simple del documento del Ministerio de la Mujer y Poblaciones Vulnerables (MIMP) que lo reconoce como una de las empresas que obtuvo la marca de certificación “Empresa segura, libre de violencia y discriminación contra la mujer” en la última edición (<a href="https://www.mimp.gob.pe/">https://www.mimp.gob.pe/</a>)</p>	
<p><b>D.2 Práctica:</b></p> <p>Contratación de personas con discapacidad</p> <p><u>Acreditación:</u> Copia simple de la constancia de inscripción vigente en el Registro de Empresas Promocionales para Personas con Discapacidad (REPPCD) del Ministerio de Trabajo y Promoción del Empleo.<sup>39</sup></p>	
<p><b>E. INTEGRIDAD EN LA CONTRATACIÓN PÚBLICA</b></p>	
<p><u>Evaluación:</u></p> <p>Se evaluará que el postor cuente con certificación del sistema de gestión antisoborno</p> <p><u>Acreditación:</u></p> <p>Copia simple del certificado que acredita que se ha implementado un sistema de gestión antisoborno acorde con la norma ISO 37001:2016 o con la Norma Técnica Peruana equivalente (NTP-ISO 37001:2017).</p> <p>El certificado debe haber sido emitido por un Organismo de Certificación acreditado para dicho sistema de gestión, ya sea ante el INACAL (antes INDECOPI) u otro organismo acreditador que cuente con reconocimiento internacional.<sup>40</sup></p> <p>El referido certificado debe corresponder a la sede, filial u oficina a cargo de la prestación<sup>41</sup>, y estar vigente<sup>42</sup> a la fecha de presentación de ofertas.</p> <p>En caso que el postor se presente en consorcio, cada uno de sus integrantes, debe acreditar que cuenta con la certificación para obtener el puntaje.</p>	<p><b>(Máximo 2 puntos)</b></p> <p>Presenta Certificado ISO 37001 <b>02 puntos</b></p> <p>No presenta Certificado ISO 37001 <b>00 puntos</b></p>
<p><b>PUNTAJE TOTAL</b></p>	<p><b>100 puntos<sup>43</sup></b></p>

<sup>39</sup> La inscripción en el REPPCD tiene una vigencia de doce meses, a cuyo vencimiento queda sin efecto de manera automática. Antes de su vencimiento, puede ser renovado.

<sup>40</sup> Sea firmante/signatario del Acuerdo de Reconocimiento Mutuo (MLA) del International Accreditation Forum-IAF (<http://www.iaf.nu>) o del InterAmerican Accreditation Cooperation-IAAC (<http://www.iaac.org.mx>) o del European co-operation for Accreditation-EA (<http://www.european-accreditation.org/>) o del Pacific Accreditation Cooperation-PAC (<http://www.apac-pac.org/>).

<sup>41</sup> En el certificado debe estar consignada la dirección exacta de la sede, filial u oficina a cargo de la prestación.

<sup>42</sup> Se refiere al periodo de vigencia que señala el certificado presentado.

<sup>43</sup> Es la suma de los puntajes de todos los factores de evaluación, incluyendo los opcionales.

Para acceder a la etapa de evaluación económica, el postor debe obtener un **puntaje técnico mínimo de ochenta (80) puntos**.

**Importante**

- *Los factores de evaluación elaborados por el órgano encargado de contrataciones o el comité de selección, según corresponda, guardan vinculación, razonabilidad y proporcionalidad con el objeto de la contratación. Asimismo, estos no pueden calificar con puntaje el cumplimiento de los Términos de Referencia ni los requisitos de calificación.*
- *Las ofertas técnicas que no alcancen el puntaje mínimo especificado son descalificadas.*

**EVALUACIÓN ECONÓMICA (Puntaje: 100 Puntos)**

FACTOR DE EVALUACIÓN	PUNTAJE / METODOLOGÍA PARA SU ASIGNACIÓN
<b>A. PRECIO</b>	
<p><u>Evaluación:</u></p> <p>Se evaluará considerando la oferta económica del postor.</p> <p><u>Acreditación:</u></p> <p>Se acreditará mediante el documento que contiene la oferta económica (<b>Anexo N° 6</b>).</p>	<p>La evaluación consistirá en asignar un puntaje de cien (100) puntos a la oferta de precio más bajo y otorga a las demás ofertas puntajes inversamente proporcionales a sus respectivos precios, según la siguiente fórmula:</p> $P_i = \frac{O_m \times PMP}{O_i}$ <p>Donde:</p> <p>I = Oferta  <i>P<sub>i</sub></i> = Puntaje de la oferta a evaluar  <i>O<sub>i</sub></i> = Precio i  <i>O<sub>m</sub></i> = Precio de la oferta más baja                      PMP = Puntaje máximo del precio</p>
<b>PUNTAJE TOTAL</b>	<b>100 puntos</b>

## CAPÍTULO V PROFORMA DEL CONTRATO

### Importante

*Dependiendo del objeto del contrato, de resultar indispensable, puede incluirse cláusulas adicionales o la adecuación de las propuestas en el presente documento, las que en ningún caso pueden contemplar disposiciones contrarias a la normativa vigente ni a lo señalado en este capítulo.*

Conste por el presente documento, la contratación del servicio de consultoría de obra [CONSIGNAR LA DENOMINACIÓN DE LA CONVOCATORIA], que celebra de una parte [CONSIGNAR EL NOMBRE DE LA ENTIDAD], en adelante LA ENTIDAD, con RUC N° [.....], con domicilio legal en [.....], representada por [.....], identificado con DNI N° [.....], y de otra parte [.....], con RUC N° [.....], con domicilio legal en [.....], inscrita en la Ficha N° [.....] Asiento N° [.....] del Registro de Personas Jurídicas de la ciudad de [.....], debidamente representado por su Representante Legal, [.....], con DNI N° [.....], según poder inscrito en la Ficha N° [.....], Asiento N° [.....] del Registro de Personas Jurídicas de la ciudad de [.....], a quien en adelante se le denominará EL CONTRATISTA en los términos y condiciones siguientes:

### **CLÁUSULA PRIMERA: ANTECEDENTES**

Con fecha [.....], el órgano encargado de las contrataciones o el comité de selección, según corresponda, adjudicó la buena pro de la **ADJUDICACIÓN SIMPLIFICADA N° [CONSIGNAR NOMENCLATURA DEL PROCEDIMIENTO DE SELECCIÓN]** para la contratación de [CONSIGNAR LA DENOMINACIÓN DE LA CONVOCATORIA], a [INDICAR NOMBRE DEL GANADOR DE LA BUENA PRO], cuyos detalles e importe constan en los documentos integrantes del presente contrato.

### **CLÁUSULA SEGUNDA: OBJETO**

El presente contrato tiene por objeto [CONSIGNAR EL OBJETO DE LA CONTRATACIÓN].

### **CLÁUSULA TERCERA: MONTO CONTRACTUAL**

El monto total del presente contrato asciende a [CONSIGNAR MONEDA Y MONTO], que incluye todos los impuestos de Ley.

Este monto comprende el costo del servicio de consultoría de obra, todos los tributos, seguros, transporte, inspecciones, pruebas y, de ser el caso, los costos laborales conforme a la legislación vigente, así como cualquier otro concepto que pueda tener incidencia sobre la ejecución del servicio de consultoría de obra materia del presente contrato.

### **CLÁUSULA CUARTA: DEL PAGO<sup>44</sup>**

LA ENTIDAD se obliga a pagar la contraprestación a EL CONTRATISTA en [INDICAR MONEDA], en [INDICAR SI SE TRATA DE PAGO ÚNICO, PAGOS PARCIALES O PAGOS PERIÓDICOS O SEGÚN TARIFA EN EL CASO DE PROCEDIMIENTOS DE SUPERVISIÓN DE LA ELABORACIÓN DE EXPEDIENTES TÉCNICOS Y SUPERVISIÓN DE OBRAS CONVOCADOS BAJO EL SISTEMA DE CONTRATACIÓN DE TARIFAS], luego de la recepción formal y completa de la documentación correspondiente, según lo establecido en el artículo 171 del Reglamento de la Ley de Contrataciones del Estado.

Para tal efecto, el responsable de otorgar la conformidad de la prestación deberá hacerlo en un plazo que no excederá de los quince (15) días, bajo responsabilidad de dicho funcionario.

LA ENTIDAD debe efectuar el pago dentro de los diez (10) días calendario siguientes de otorgada la conformidad de los servicios, siempre que se verifiquen las condiciones establecidas en el

<sup>44</sup> En cada caso concreto, dependiendo de la naturaleza del contrato, podrá adicionarse la información que resulte pertinente a efectos de generar el pago.

contrato para ello, bajo responsabilidad del funcionario competente.

En caso de retraso en el pago por parte de LA ENTIDAD, salvo que se deba a caso fortuito o fuerza mayor, EL CONTRATISTA tendrá derecho al pago de intereses legales conforme a lo establecido en el artículo 39 de la Ley de Contrataciones del Estado y en el artículo 171 de su Reglamento, los que se computan desde la oportunidad en que el pago debió efectuarse.

#### **CLÁUSULA QUINTA: DEL PLAZO DE LA EJECUCIÓN DE LA PRESTACIÓN**

El plazo de ejecución del presente contrato es de [.....], el mismo que se computa desde [CONSIGNAR SI ES DEL DÍA SIGUIENTE DEL PERFECCIONAMIENTO DEL CONTRATO, DESDE LA FECHA QUE SE ESTABLEZCA EN EL CONTRATO O DESDE LA FECHA EN QUE SE CUMPLAN LAS CONDICIONES PREVISTAS EN EL CONTRATO PARA EL INICIO DE LA EJECUCIÓN, DEBIENDO INDICAR LAS MISMAS EN ESTE ULTIMO CASO].

##### **Importante para la Entidad**

*De preverse en los Términos de Referencia la ejecución de actividades de instalación, implementación u otros que deban realizarse de manera previa al inicio del plazo de ejecución, se debe consignar lo siguiente:*

*“El plazo para la [CONSIGNAR LAS ACTIVIDADES PREVIAS PREVISTAS EN LOS TÉRMINOS DE REFERENCIA] es de [.....], el mismo que se computa desde [INDICAR CONDICIÓN CON LA QUE DICHAS ACTIVIDADES SE INICIAN].”*

*Incorporar a las bases o eliminar, según corresponda.*

##### **Importante para la Entidad**

*En el caso de contratación de prestaciones accesorias, se puede incluir la siguiente cláusula:*

#### **CLÁUSULA ...: PRESTACIONES ACCESORIAS<sup>45</sup>**

*“Las prestaciones accesorias tienen por objeto [CONSIGNAR EL OBJETO DE LAS PRESTACIONES ACCESORIAS].*

*El monto de las prestaciones accesorias asciende a [CONSIGNAR MONEDA Y MONTO], que incluye todos los impuestos de Ley.*

*El plazo de ejecución de las prestaciones accesorias es de [.....], el mismo que se computa desde [CONSIGNAR SI ES DEL DÍA SIGUIENTE DEL CUMPLIMIENTO DE LAS PRESTACIONES PRINCIPALES, DESDE LA FECHA QUE SE ESTABLEZCA EN EL CONTRATO O DESDE LA FECHA EN QUE SE CUMPLAN LAS CONDICIONES PREVISTAS EN EL CONTRATO PARA EL INICIO DE LA EJECUCIÓN DE LAS PRESTACIONES ACCESORIAS, DEBIENDO INDICAR LAS MISMAS EN ESTE ULTIMO CASO].*

*[DE SER EL CASO, INCLUIR OTROS ASPECTOS RELACIONADOS A LA EJECUCIÓN DE LAS PRESTACIONES ACCESORIAS].”*

*Incorporar a las bases o eliminar, según corresponda*

#### **CLÁUSULA SEXTA: PARTES INTEGRANTES DEL CONTRATO**

El presente contrato está conformado por las bases integradas, la oferta ganadora<sup>46</sup>, así como los documentos derivados del procedimiento de selección que establezcan obligaciones para las partes.

#### **CLÁUSULA SÉTIMA: GARANTÍAS**

<sup>45</sup> De conformidad con la Directiva sobre prestaciones accesorias, los contratos relativos al cumplimiento de la(s) prestación(es) principal(es) y de la(s) prestación(es) accesorias, pueden estar contenidos en uno o dos documentos. En el supuesto que ambas prestaciones estén contenidas en un mismo documento, estas deben estar claramente diferenciadas, debiendo indicarse entre otros aspectos, el precio y plazo de cada prestación.

<sup>46</sup> La oferta ganadora comprende a la oferta técnica y oferta económica del postor ganador de la buena pro.

EL CONTRATISTA entregó al perfeccionamiento del contrato la respectiva garantía incondicional, solidaria, irrevocable, y de realización automática en el país al solo requerimiento, a favor de LA ENTIDAD, por los conceptos, montos y vigencias siguientes:

- De fiel cumplimiento del contrato: [CONSIGNAR EL MONTO], a través de la [INDICAR EL TIPO DE GARANTÍA PRESENTADA] N° [INDICAR NÚMERO DEL DOCUMENTO] emitida por [SEÑALAR EMPRESA QUE LA EMITE]. Monto que es equivalente al diez por ciento (10%) del monto del contrato original, la misma que debe mantenerse vigente hasta el consentimiento de la liquidación final.

#### Importante

*Al amparo de lo dispuesto en el numeral 149.4 del artículo 149 del Reglamento de la Ley de Contrataciones del Estado, en los contratos de consultoría de obra, si el postor ganador de la buena pro solicita la retención del diez por ciento (10%) del monto del contrato original como garantía de fiel cumplimiento de contrato, debe consignarse lo siguiente:*

*“De fiel cumplimiento del contrato: [CONSIGNAR EL MONTO], a través de la retención que debe efectuar LA ENTIDAD, durante la primera mitad del número total de pagos a realizarse, de forma prorrateada, con cargo a ser devuelto a la finalización del mismo.”*

En el caso que corresponda, consignar lo siguiente:

- Garantía fiel cumplimiento por prestaciones accesorias: [CONSIGNAR EL MONTO], a través de la [INDICAR EL TIPO DE GARANTÍA PRESENTADA] N° [INDICAR NÚMERO DEL DOCUMENTO] emitida por [SEÑALAR EMPRESA QUE LA EMITE], la misma que debe mantenerse vigente hasta el cumplimiento total de las obligaciones garantizadas.

#### Importante

*Al amparo de lo dispuesto en el numeral 151.2 del artículo 151 del Reglamento de la Ley de Contrataciones del Estado, si el postor ganador de la buena pro solicita la retención del diez por ciento (10%) del monto del contrato de la prestación accesorio como garantía de fiel cumplimiento de prestaciones accesorias, debe consignarse lo siguiente:*

*“De fiel cumplimiento por prestaciones accesorias: [CONSIGNAR EL MONTO], a través de la retención que debe efectuar LA ENTIDAD, durante la primera mitad del número total de pagos a realizarse, de forma prorrateada, con cargo a ser devuelto a la finalización del mismo.”*

#### **CLÁUSULA OCTAVA: EJECUCIÓN DE GARANTÍAS POR FALTA DE RENOVACIÓN**

LA ENTIDAD puede solicitar la ejecución de las garantías cuando EL CONTRATISTA no las hubiere renovado antes de la fecha de su vencimiento, conforme a lo dispuesto en el literal a) del numeral 155.1 del artículo 155 del Reglamento de la Ley de Contrataciones del Estado.

#### Importante para la Entidad

*Sólo en el caso que la Entidad hubiese previsto otorgar adelanto, se debe incluir la siguiente cláusula:*

#### **CLÁUSULA NOVENA: ADELANTO DIRECTO**

*“LA ENTIDAD otorgará [CONSIGNAR NÚMERO DE ADELANTOS A OTORGARSE] adelantos directos por el [CONSIGNAR PORCENTAJE QUE NO DEBE EXCEDER DEL 30% DEL MONTO DEL CONTRATO ORIGINAL] del monto del contrato original.*

*EL CONTRATISTA debe solicitar los adelantos dentro de [CONSIGNAR EL PLAZO Y OPORTUNIDAD PARA LA SOLICITUD], adjuntando a su solicitud la garantía por adelantos mediante carta fianza o póliza de caución acompañada del comprobante de pago correspondiente. Vencido dicho plazo no procederá la solicitud.*

*LA ENTIDAD debe entregar el monto solicitado dentro de [CONSIGNAR EL PLAZO] siguientes a la presentación de la solicitud del contratista.”*

*Incorporar a las bases o eliminar, según corresponda.*

#### **CLÁUSULA DÉCIMA: CONFORMIDAD DE LA PRESTACIÓN DEL SERVICIO**

La conformidad de la prestación del servicio se regula por lo dispuesto en el artículo 168 del Reglamento de la Ley de Contrataciones del Estado. La conformidad será otorgada por [CONSIGNAR EL ÁREA O UNIDAD ORGÁNICA QUE OTORGARÁ LA CONFORMIDAD].

De existir observaciones, LA ENTIDAD las comunica al CONTRATISTA, indicando claramente el sentido de estas, otorgándole un plazo para subsanar no menor de cinco (5) ni mayor de quince (15) días. Si pese al plazo otorgado, EL CONTRATISTA no cumpliera a cabalidad con la subsanación, LA ENTIDAD puede otorgar al CONTRATISTA periodos adicionales para las correcciones pertinentes. En este supuesto corresponde aplicar la penalidad por mora desde el vencimiento del plazo para subsanar.

Este procedimiento no resulta aplicable cuando la consultoría manifiestamente no cumpla con las características y condiciones ofrecidas, en cuyo caso LA ENTIDAD no otorga la conformidad, debiendo considerarse como no ejecutada la prestación, aplicándose la penalidad que corresponda por cada día de atraso.

#### **CLÁUSULA UNDÉCIMA: DECLARACIÓN JURADA DEL CONTRATISTA**

EL CONTRATISTA declara bajo juramento que se compromete a cumplir las obligaciones derivadas del presente contrato, bajo sanción de quedar inhabilitado para contratar con el Estado en caso de incumplimiento.

##### **Importante para la Entidad**

*En los contratos de consultoría de obras para elaborar los expedientes técnicos de obra, se debe incluir obligatoriamente esta cláusula:*

##### **CLÁUSULA ...: OBLIGACIÓN DE ATENDER LAS CONSULTAS**

*EL CONTRATISTA asume la obligación de atender las consultas que le remita LA ENTIDAD, dentro de plazo previsto en el numeral 193.7 del artículo 193 del Reglamento de la Ley de Contrataciones del Estado. Ante la falta de absolución de dichas consultas, LA ENTIDAD adopta las acciones correspondientes.*

##### **Advertencia**

*Constituye infracción pasible de sanción según lo previsto en el literal h) del numeral 50.1 del artículo 50 de la Ley, negarse injustificadamente a cumplir las obligaciones derivadas del contrato que deben ejecutarse con posterioridad al pago.*

*Incorporar a las bases de consultoría de obras para la elaboración de expedientes técnicos o eliminar, según corresponda.*

#### **CLÁUSULA DUODÉCIMA: RESPONSABILIDAD POR VICIOS OCULTOS**

La conformidad del servicio por parte de LA ENTIDAD no enerva su derecho a reclamar posteriormente por defectos o vicios ocultos, conforme a lo dispuesto por los artículos 40 de la Ley de Contrataciones del Estado y 173 de su Reglamento.

El plazo máximo de responsabilidad del contratista es de [CONSIGNAR TIEMPO EN AÑOS, SEGÚN CORRESPONDA] año(s) contado a partir de la conformidad otorgada por LA ENTIDAD.

##### **Importante para la Entidad**



*En los contratos de consultoría de obras para elaborar los expedientes técnicos de obra, se debe reemplazar el último párrafo de esta cláusula por el siguiente:*

*“El plazo máximo de responsabilidad del contratista por errores o deficiencias o por vicios ocultos puede ser reclamada por la Entidad por [CONSIGNAR TIEMPO EN AÑOS, NO MENOR DE TRES (3) AÑOS] años después de la conformidad de obra otorgada por LA ENTIDAD”.*

*En los contratos de consultoría de obras para la supervisión de obra, se debe reemplazar el último párrafo de esta cláusula por el siguiente:*

*“El plazo máximo de responsabilidad del contratista puede ser reclamada por la Entidad por [CONSIGNAR TIEMPO EN AÑOS, NO MENOR DE SIETE (7) AÑOS] años después de la conformidad de obra otorgada por LA ENTIDAD”.*

*Incorporar a las bases de consultoría de obras para la elaboración de expedientes técnicos o eliminar, según corresponda.*

### **CLÁUSULA DÉCIMA TERCERA: PENALIDADES**

Si EL CONTRATISTA incurre en retraso injustificado en la ejecución de las prestaciones objeto del contrato, LA ENTIDAD le aplica automáticamente una penalidad por mora por cada día de atraso, de acuerdo a la siguiente fórmula:

$$\text{Penalidad Diaria} = \frac{0.10 \times \text{monto vigente}}{F \times \text{plazo vigente en días}}$$

Donde:

**F = 0.25 para plazos mayores a sesenta (60) días o;**

**F = 0.40 para plazos menores o iguales a sesenta (60) días.**

El retraso se justifica a través de la solicitud de ampliación de plazo debidamente aprobado. Adicionalmente, se considera justificado el retraso y en consecuencia no se aplica penalidad, cuando EL CONTRATISTA acredite, de modo objetivamente sustentado, que el mayor tiempo transcurrido no le resulta imputable. En este último caso la calificación del retraso como justificado por parte de LA ENTIDAD no da lugar al pago de gastos generales ni costos directos de ningún tipo, conforme el numeral 162.5 del artículo 162 del Reglamento de la Ley de Contrataciones del Estado.

Adicionalmente a la penalidad por mora se aplicarán las siguientes penalidades:

Otras penalidades			
N°	Supuestos de aplicación de penalidad	Forma de cálculo	Procedimiento
1	Cuando el personal acreditado permanece menos de sesenta (60) días desde el inicio de su participación en la ejecución del contrato o del íntegro del plazo de ejecución, si este es menor a los sesenta (60) días, de conformidad con las disposiciones establecidas en el numeral 190.2 del artículo 190 del Reglamento.	[INCLUIR LA FORMA DE CÁLCULO, QUE NO PUEDE SER MENOR A LA MITAD DE UNA UNIDAD IMPOSITIVA TRIBUTARIA (0.5 UIT) NI MAYOR A UNA (1) UIT] por cada día de ausencia del personal en el plazo previsto.	Según informe del [CONSIGNAR EL ÁREA USUARIA A CARGO DE LA SUPERVISIÓN DEL CONTRATO].
2	En caso el contratista incumpla con su obligación de ejecutar la prestación con el personal acreditado o debidamente sustituido.	[INCLUIR LA FORMA DE CÁLCULO, QUE NO PUEDE SER MENOR A LA MITAD DE UNA UNIDAD IMPOSITIVA TRIBUTARIA (0.5 UIT) NI MAYOR A UNA (1) UIT] por cada día de	Según informe del [CONSIGNAR EL ÁREA USUARIA A CARGO DE LA SUPERVISIÓN DEL CONTRATO].

		ausencia del personal.	
3	Si como consecuencia de verificar el funcionamiento u operatividad de la infraestructura culminada y las instalaciones y equipos en caso corresponda, el comité de recepción advierte que la obra no se encuentra culminada.	[INCLUIR LA FORMA DE CÁLCULO, QUE NO PUEDE SER MENOR A 1% NI MAYOR A 5%] al monto del contrato de supervisión.	Según informe del comité de recepción.
4	En caso el supervisor de obra no absuelva las consultas o las absuelva fuera del plazo señalado en el numeral 193.3 del artículo 193 del Reglamento. <sup>47</sup>	Una (1) UIT por no atender las consultas formuladas por el residente de obra, según lo dispuesto en el literal b) del numeral 193.10 del artículo 193 del Reglamento.	Según informe del [CONSIGNAR EL ÁREA USUARIA A CARGO DE LA SUPERVISIÓN DEL CONTRATO].
	(...)		

#### Importante

*De haberse previsto establecer penalidades distintas a la penalidad por mora, incluir dichas penalidades, los supuestos de aplicación de penalidad, la forma de cálculo de la penalidad para cada supuesto y el procedimiento mediante el cual se verifica el supuesto a penalizar, conforme el artículo 163 del Reglamento de la Ley de Contrataciones del Estado.*

Estas penalidades se deducen de los pagos a cuenta o del pago final, según corresponda; o si fuera necesario, se cobra del monto resultante de la ejecución de la garantía de fiel cumplimiento.

Estos dos (2) tipos de penalidades pueden alcanzar cada una un monto máximo equivalente al diez por ciento (10%) del monto del contrato vigente, o de ser el caso, del ítem que debió ejecutarse.

Cuando se llegue a cubrir el monto máximo de la penalidad por mora o el monto máximo para otras penalidades, de ser el caso, LA ENTIDAD puede resolver el contrato por incumplimiento.

#### **CLÁUSULA DÉCIMA CUARTA: RESOLUCIÓN DEL CONTRATO**

Cualquiera de las partes puede resolver el contrato, de conformidad con el numeral 32.3 del artículo 32 y artículo 36 de la Ley de Contrataciones del Estado, y el artículo 164 de su Reglamento. De darse el caso, LA ENTIDAD procederá de acuerdo a lo establecido en el artículo 165 del Reglamento de la Ley de Contrataciones del Estado.

#### **CLÁUSULA DÉCIMA QUINTA: RESPONSABILIDAD DE LAS PARTES**

Cuando se resuelva el contrato por causas imputables a algunas de las partes, se debe resarcir los daños y perjuicios ocasionados, a través de la indemnización correspondiente. Ello no obsta la aplicación de las sanciones administrativas, penales y pecuniarias a que dicho incumplimiento diere lugar, en el caso que éstas correspondan.

Lo señalado precedentemente no exime a ninguna de las partes del cumplimiento de las demás obligaciones previstas en el presente contrato.

#### **CLÁUSULA DÉCIMA SEXTA: ANTICORRUPCIÓN**

EL CONTRATISTA declara y garantiza no haber, directa o indirectamente, o tratándose de una persona jurídica a través de sus socios, integrantes de los órganos de administración, apoderados, representantes legales, funcionarios, asesores o personas vinculadas a las que se refiere el artículo 7 del Reglamento de la Ley de Contrataciones del Estado, ofrecido, negociado o efectuado, cualquier pago o, en general, cualquier beneficio o incentivo ilegal en relación al contrato.

Asimismo, el CONTRATISTA se obliga a conducirse en todo momento, durante la ejecución del contrato, con honestidad, probidad, veracidad e integridad y de no cometer actos ilegales o de corrupción, directa o indirectamente o a través de sus socios, accionistas, participacionistas,

<sup>47</sup> En caso que el objeto de la contratación sea la supervisión de la obra, incluir obligatoriamente esta penalidad.

integrantes de los órganos de administración, apoderados, representantes legales, funcionarios, asesores y personas vinculadas a las que se refiere el artículo 7 del Reglamento de la Ley de Contrataciones del Estado.

Además, EL CONTRATISTA se compromete a i) comunicar a las autoridades competentes, de manera directa y oportuna, cualquier acto o conducta ilícita o corrupta de la que tuviera conocimiento; y ii) adoptar medidas técnicas, organizativas y/o de personal apropiadas para evitar los referidos actos o prácticas.

Finalmente, EL CONTRATISTA se compromete a no colocar a los funcionarios públicos con los que deba interactuar, en situaciones reñidas con la ética. En tal sentido, reconoce y acepta la prohibición de ofrecerles a éstos cualquier tipo de obsequio, donación, beneficio y/o gratificación, ya sea de bienes o servicios, cualquiera sea la finalidad con la que se lo haga.

#### **CLÁUSULA DÉCIMA SÉTIMA: MARCO LEGAL DEL CONTRATO**

Sólo en lo no previsto en este contrato, en la Ley de Contrataciones del Estado y su Reglamento, en las directivas que emita el OSCE y demás normativa especial que resulte aplicable, serán de aplicación supletoria las disposiciones pertinentes del Código Civil vigente, cuando corresponda, y demás normas de derecho privado.

#### **CLÁUSULA DÉCIMA OCTAVA: SOLUCIÓN DE CONTROVERSIAS<sup>48</sup>**

Las controversias que surjan entre las partes durante la ejecución del contrato se resuelven mediante conciliación o arbitraje, según el acuerdo de las partes.

Cualquiera de las partes tiene derecho a iniciar el arbitraje a fin de resolver dichas controversias dentro del plazo de caducidad previsto en la Ley de Contrataciones del Estado y su Reglamento.

Facultativamente, cualquiera de las partes tiene el derecho a solicitar una conciliación dentro del plazo de caducidad correspondiente, según lo señalado en el artículo 224 del Reglamento de la Ley de Contrataciones del Estado, sin perjuicio de recurrir al arbitraje, en caso no se llegue a un acuerdo entre ambas partes o se llegue a un acuerdo parcial. Las controversias sobre nulidad del contrato solo pueden ser sometidas a arbitraje.

El Laudo arbitral emitido es inapelable, definitivo y obligatorio para las partes desde el momento de su notificación, según lo previsto en el numeral 45.21 del artículo 45 de la Ley de Contrataciones del Estado.

#### **CLÁUSULA DÉCIMA NOVENA: FACULTAD DE ELEVAR A ESCRITURA PÚBLICA**

Cualquiera de las partes puede elevar el presente contrato a Escritura Pública corriendo con todos los gastos que demande esta formalidad.

#### **CLÁUSULA VIGÉSIMA: DOMICILIO PARA EFECTOS DE LA EJECUCIÓN CONTRACTUAL**

Las partes declaran el siguiente domicilio para efecto de las notificaciones que se realicen durante la ejecución del presente contrato:

DOMICILIO DE LA ENTIDAD: [.....]

DOMICILIO DEL CONTRATISTA: [CONSIGNAR EL DOMICILIO SEÑALADO POR EL POSTOR GANADOR DE LA BUENA PRO AL PRESENTAR LOS REQUISITOS PARA EL PERFECCIONAMIENTO DEL CONTRATO]

La variación del domicilio aquí declarado de alguna de las partes debe ser comunicada a la otra parte, formalmente y por escrito, con una anticipación no menor de quince (15) días calendario.

De acuerdo con las bases integradas, la oferta y las disposiciones del presente contrato, las partes

<sup>48</sup> De acuerdo con el numeral 225.3 del artículo 225 del Reglamento, las partes pueden recurrir al arbitraje ad hoc cuando las controversias deriven de procedimientos de selección cuyo valor referencial sea menor o igual a cinco millones con 00/100 soles (S/ 5 000 000,00).

lo firman por duplicado en señal de conformidad en la ciudad de [.....] al [CONSIGNAR FECHA].

“LA ENTIDAD”

“EL CONTRATISTA”

**Importante**

*Este documento puede firmarse digitalmente si ambas partes cuentan con firma digital, según la Ley N° 27269, Ley de Firmas y Certificados Digitales<sup>49</sup>.*

**CAPÍTULO VI**  
**CONSTANCIA DE PRESTACIÓN DE CONSULTORÍA DE OBRA**

De conformidad con el artículo 169 del Reglamento, se deja expresa constancia de la culminación de la prestación derivada del contrato mencionado en el numeral 3 del presente documento.

<b>1 DATOS DEL DOCUMENTO</b>	Número del documento			
	Fecha de emisión del documento			
<b>2 DATOS DEL CONTRATISTA</b>	Nombre, denominación o razón social			
	RUC			
	EN CASO EL CONTRATISTA SEA UN CONSORCIO, ADEMÁS SE DEBERÁ REGISTRAR LA SIGUIENTE INFORMACIÓN:			
	Nombre o razón social del integrante del consorcio	RUC	%	Descripción de las obligaciones

<sup>49</sup> Para mayor información sobre la normativa de firmas y certificados digitales ingresar a: <https://www.indecopi.gob.pe/web/firmas-digitales/firmar-y-certificados-digitales>

<b>3 DATOS DEL CONTRATO</b>	Número del contrato						
	Tipo y número del procedimiento de selección						
	Objeto del contrato	Elaboración de Expediente Técnico		Supervisión de la elaboración del Expediente Técnico		Supervisión de Obra	
	Descripción del objeto del contrato						
	Fecha de suscripción del contrato						
	Monto total ejecutado del contrato						
	Plazo de ejecución contractual	Plazo original			días calendario		
		Ampliación(es) de plazo			días calendario		
		Total plazo			días calendario		
Fecha de inicio de la consultoría de obra							
Fecha final de la consultoría de obra							

En caso de elaboración de Expediente Técnico

<b>4 DATOS DEL EXPEDIENTE TÉCNICO</b>	Denominación del proyecto	
	Ubicación del proyecto	
	Monto del presupuesto	

En caso de Supervisión de Obras

<b>5 DATOS DE LA OBRA</b>	Denominación de la obra	
	Ubicación de la obra	
	Número de adicionales de obra	
	Monto total de los adicionales	
	Número de deductivos	
	Monto total de los deductivos	
	Monto total de la obra	

<b>6 APLICACIÓN DE PENALIDADES</b>	Monto de las penalidades por mora	
	Monto de otras penalidades	
	Monto total de las penalidades aplicadas	

<b>7 DATOS DE LA ENTIDAD</b>	Nombre de la Entidad	
	RUC de la Entidad	
	Nombres y apellidos del funcionario que emite la constancia	
	Cargo que ocupa en la Entidad	
	Teléfono de contacto	

<b>8</b>	<b>NOMBRE, FIRMA Y SELLO DEL FUNCIONARIO COMPETENTE</b>
----------	---



## ANEXOS



## ANEXO N° 1

### DECLARACIÓN JURADA DE DATOS DEL POSTOR

Señores

**[CONSIGNAR ÓRGANO ENCARGADO DE LAS CONTRATACIONES O COMITÉ DE SELECCIÓN, SEGÚN CORRESPONDA]**

**ADJUDICACIÓN SIMPLIFICADA N° 01-2023-MDU/CS.**

Presente.-

El que se suscribe, [.....], postor y/o Representante Legal de [CONSIGNAR EN CASO DE SER PERSONA JURÍDICA], identificado con [CONSIGNAR TIPO DE DOCUMENTO DE IDENTIDAD] N° [CONSIGNAR NÚMERO DE DOCUMENTO DE IDENTIDAD], con poder inscrito en la localidad de [CONSIGNAR EN CASO DE SER PERSONA JURÍDICA] en la Ficha N° [CONSIGNAR EN CASO DE SER PERSONA JURÍDICA] Asiento N° [CONSIGNAR EN CASO DE SER PERSONA JURÍDICA], **DECLARO BAJO JURAMENTO** que la siguiente información se sujeta a la verdad:

Nombre, Denominación o Razón Social :			
Domicilio Legal :			
RUC :	Teléfono(s) :		
MYPE <sup>50</sup>		Sí	No
Correo electrónico :			

#### **Autorización de notificación por correo electrónico:**

Autorizo que se notifiquen al correo electrónico indicado las siguientes actuaciones:

1. Solicitud de reducción de la oferta económica.
2. Solicitud de subsanación de los requisitos para perfeccionar el contrato.
3. Solicitud para presentar los documentos para perfeccionar el contrato, según orden de prelación, de conformidad con lo previsto en el artículo 141 del Reglamento.
4. Respuesta a la solicitud de acceso al expediente de contratación.

Asimismo, me comprometo a remitir la confirmación de recepción, en el plazo máximo de dos (2) días hábiles de recibida la comunicación.

[CONSIGNAR CIUDAD Y FECHA]

.....  
**Firma, Nombres y Apellidos del postor o Representante legal, según corresponda**

#### **Importante**

*La notificación dirigida a la dirección de correo electrónico consignada se entenderá válidamente efectuada cuando la Entidad reciba acuse de recepción.*

<sup>50</sup> Esta información será verificada por la Entidad en la página web del Ministerio de Trabajo y Promoción del Empleo en la sección consulta de empresas acreditadas en el REMYPE en el link <http://www2.trabajo.gob.pe/servicios-en-linea-2-2/> y se tendrá en consideración, en caso el postor ganador de la buena pro solicite la retención del diez por ciento (10%) del monto del contrato, en calidad de garantía de fiel cumplimiento, según lo señalado en el numeral 149.4 del artículo 149 y el numeral 151.2 del artículo 151 del Reglamento. Asimismo, dicha información se tendrá en cuenta en caso de empate, conforme a lo previsto en el artículo 91 del Reglamento.

**Importante**

*Cuando se trate de consorcios, la declaración jurada es la siguiente:*

**ANEXO N° 1**

**DECLARACIÓN JURADA DE DATOS DEL POSTOR**

Señores

**[CONSIGNAR ÓRGANO ENCARGADO DE LAS CONTRATACIONES O COMITÉ DE SELECCIÓN, SEGÚN CORRESPONDA]**

**ADJUDICACIÓN SIMPLIFICADA N° 01-2023-MDU/CS**

Presente.-

El que se suscribe, [.....], representante común del consorcio [CONSIGNAR EL NOMBRE DEL CONSORCIO], identificado con [CONSIGNAR TIPO DE DOCUMENTO DE IDENTIDAD] N° [CONSIGNAR NÚMERO DE DOCUMENTO DE IDENTIDAD], **DECLARO BAJO JURAMENTO** que la siguiente información se sujeta a la verdad:

Datos del consorciado 1					
Nombre, Denominación o Razón Social :					
Domicilio Legal :					
RUC :		Teléfono(s) :			
MYPE <sup>51</sup>		Sí		No	
Correo electrónico :					

Datos del consorciado 2					
Nombre, Denominación o Razón Social :					
Domicilio Legal :					
RUC :		Teléfono(s) :			
MYPE <sup>52</sup>		Sí		No	
Correo electrónico :					

Datos del consorciado ...					
Nombre, Denominación o Razón Social :					
Domicilio Legal :					
RUC :		Teléfono(s) :			
MYPE <sup>53</sup>		Sí		No	
Correo electrónico :					

**Autorización de notificación por correo electrónico:**

Correo electrónico del consorcio:

Autorizo que se notifiquen al correo electrónico indicado las siguientes actuaciones:

<sup>51</sup> Esta información será verificada por la Entidad en la página web del Ministerio de Trabajo y Promoción del Empleo en la sección consulta de empresas acreditadas en el REMYPE en el link <http://www2.trabajo.gob.pe/servicios-en-linea-2-2/> y se tendrá en consideración, en caso el consorcio ganador de la buena pro solicite la retención del diez por ciento (10%) del monto del contrato, en calidad de garantía de fiel cumplimiento, según lo señalado en el numeral 149.4 del artículo 149 y el numeral 151.2 del artículo 151 del Reglamento. Asimismo, dicha información se tendrá en cuenta en caso de empate, conforme a lo previsto en el artículo 91 del Reglamento. Para dichos efectos, todos los integrantes del consorcio deben acreditar la condición de micro o pequeña empresa.

<sup>52</sup> Ibidem.

<sup>53</sup> Ibidem.

1. Solicitud de reducción de la oferta económica.
2. Solicitud de subsanación de los requisitos para perfeccionar el contrato.
3. Solicitud para presentar los documentos para perfeccionar el contrato, según orden de prelación, de conformidad con lo previsto en el artículo 141 del Reglamento.
4. Respuesta a la solicitud de acceso al expediente de contratación.

Asimismo, me comprometo a remitir la confirmación de recepción, en el plazo máximo de dos (2) días hábiles de recibida la comunicación.

[CONSIGNAR CIUDAD Y FECHA]

.....  
**Firma, Nombres y Apellidos del representante  
común del consorcio**

**Importante**

*La notificación dirigida a la dirección de correo electrónico consignada se entenderá válidamente efectuada cuando la Entidad reciba acuse de recepción.*

## ANEXO N° 2

### DECLARACIÓN JURADA (ART. 52 DEL REGLAMENTO DE LA LEY DE CONTRATACIONES DEL ESTADO)

Señores

**[CONSIGNAR ÓRGANO ENCARGADO DE LAS CONTRATACIONES O COMITÉ DE SELECCIÓN, SEGÚN CORRESPONDA]**

**ADJUDICACIÓN SIMPLIFICADA N° 01-2023-MDU/CS**

Presente.-

Mediante el presente el suscrito, postor y/o Representante Legal de [CONSIGNAR EN CASO DE SER PERSONA JURÍDICA], declaro bajo juramento:

- i. No haber incurrido y me obligo a no incurrir en actos de corrupción, así como a respetar el principio de integridad.
- ii. No tener impedimento para postular en el procedimiento de selección ni para contratar con el Estado, conforme al artículo 11 de la Ley de Contrataciones del Estado.
- iii. Conocer las sanciones contenidas en la Ley de Contrataciones del Estado y su Reglamento, así como las disposiciones aplicables de la Ley N° 27444, Ley del Procedimiento Administrativo General.
- iv. Participar en el presente proceso de contratación en forma independiente sin mediar consulta, comunicación, acuerdo, arreglo o convenio con ningún proveedor; y, conocer las disposiciones del Decreto Legislativo N° 1034, Decreto Legislativo que aprueba la Ley de Represión de Conductas Anticompetitivas.
- v. Conocer, aceptar y someterme a las bases, condiciones y reglas del procedimiento de selección.
- vi. Ser responsable de la veracidad de los documentos e información que presento en el presente procedimiento de selección.
- vii. Comprometerme a mantener la oferta presentada durante el procedimiento de selección y a perfeccionar el contrato, en caso de resultar favorecido con la buena pro.

[CONSIGNAR CIUDAD Y FECHA]

.....  
**Firma, Nombres y Apellidos del postor o  
Representante legal, según corresponda**

#### **Importante**

*En el caso de consorcios, cada integrante debe presentar esta declaración jurada, salvo que sea presentada por el representante común del consorcio.*

### ANEXO N° 3

#### DECLARACIÓN JURADA DE CUMPLIMIENTO DE LOS TÉRMINOS DE REFERENCIA

Señores

**[CONSIGNAR ÓRGANO ENCARGADO DE LAS CONTRATACIONES O COMITÉ DE SELECCIÓN, SEGÚN CORRESPONDA]**

**ADJUDICACIÓN SIMPLIFICADA N° 01-2023-MDU/CS**

Presente.-

Es grato dirigirme a usted, para hacer de su conocimiento que luego de haber examinado las bases y demás documentos del procedimiento de la referencia y, conociendo todos los alcances y las condiciones detalladas en dichos documentos, el postor que suscribe ofrece el servicio de consultoría de obra **[CONSIGNAR EL OBJETO DE LA CONVOCATORIA]**, de conformidad con los Términos de Referencia que se indican en el numeral 3.1 del Capítulo III de la sección específica de las bases y los documentos del procedimiento.

**[CONSIGNAR CIUDAD Y FECHA]**

.....  
**Firma, Nombres y Apellidos del postor o  
Representante legal o común, según corresponda**

#### **Importante**

*Adicionalmente, puede requerirse la presentación de documentación que acredite el cumplimiento de los términos de referencia, conforme a lo indicado en el acápite relacionado al contenido de las ofertas de la presente sección de las bases.*

#### ANEXO N° 4

#### DECLARACIÓN JURADA DE PLAZO DE PRESTACIÓN DEL SERVICIO DE CONSULTORÍA DE OBRA

Señores

**[CONSIGNAR ÓRGANO ENCARGADO DE LAS CONTRATACIONES O COMITÉ DE SELECCIÓN, SEGÚN CORRESPONDA]**

**ADJUDICACIÓN SIMPLIFICADA N° 01-2023-MDU/CS**

Presente.-

Mediante el presente, con pleno conocimiento de las condiciones que se exigen en las bases del procedimiento de la referencia, me comprometo a prestar el servicio de consultoría de obra objeto del presente procedimiento de selección en el plazo de [CONSIGNAR EL PLAZO OFERTADO].

[CONSIGNAR CIUDAD Y FECHA]

.....  
**Firma, Nombres y Apellidos del postor o  
Representante legal o común, según corresponda**

## ANEXO N° 5

### PROMESA DE CONSORCIO

(Sólo para el caso en que un consorcio se presente como postor)

Señores

**[CONSIGNAR ÓRGANO ENCARGADO DE LAS CONTRATACIONES O COMITÉ DE SELECCIÓN, SEGÚN CORRESPONDA]**

**ADJUDICACIÓN SIMPLIFICADA N° 01-2023-MDU/CS**

Presente.-

Los suscritos declaramos expresamente que hemos convenido en forma irrevocable, durante el lapso que dure el procedimiento de selección, para presentar una oferta conjunta a la **ADJUDICACIÓN SIMPLIFICADA N° [CONSIGNAR NOMENCLATURA DEL PROCEDIMIENTO]**.

Asimismo, en caso de obtener la buena pro, nos comprometemos a formalizar el contrato de consorcio, de conformidad con lo establecido por el artículo 140 del Reglamento de la Ley de Contrataciones del Estado, bajo las siguientes condiciones:

a) Integrantes del consorcio

1. [NOMBRE, DENOMINACIÓN O RAZÓN SOCIAL DEL CONSORCIADO 1].
2. [NOMBRE, DENOMINACIÓN O RAZÓN SOCIAL DEL CONSORCIADO 2].

b) Designamos a [CONSIGNAR NOMBRES Y APELLIDOS DEL REPRESENTANTE COMÚN], identificado con [CONSIGNAR TIPO DE DOCUMENTO DE IDENTIDAD] N° [CONSIGNAR NÚMERO DE DOCUMENTO DE IDENTIDAD], como representante común del consorcio para efectos de participar en todos los actos referidos al procedimiento de selección, suscripción y ejecución del contrato correspondiente con [CONSIGNAR NOMBRE DE LA ENTIDAD].

Asimismo, declaramos que el representante común del consorcio no se encuentra impedido, inhabilitado ni suspendido para contratar con el Estado.

c) Fijamos nuestro domicilio legal común en [.....].

d) Las obligaciones que corresponden a cada uno de los integrantes del consorcio son las siguientes:

1. OBLIGACIONES DE [NOMBRE, DENOMINACIÓN O RAZÓN SOCIAL DEL CONSORCIADO 1] [ % ]<sup>54</sup>

[DESCRIBIR LAS OBLIGACIONES DEL CONSORCIADO 1]

2. OBLIGACIONES DE [NOMBRE, DENOMINACIÓN O RAZÓN SOCIAL DEL CONSORCIADO 2] [ % ]<sup>55</sup>

[DESCRIBIR LAS OBLIGACIONES DEL CONSORCIADO 2]

TOTAL OBLIGACIONES

100%<sup>56</sup>

<sup>54</sup> Consignar únicamente el porcentaje total de las obligaciones, el cual debe ser expresado en número entero, sin decimales.

<sup>55</sup> Consignar únicamente el porcentaje total de las obligaciones, el cual debe ser expresado en número entero, sin decimales.

<sup>56</sup> Este porcentaje corresponde a la sumatoria de los porcentajes de las obligaciones de cada uno de los integrantes del consorcio.



[CONSIGNAR CIUDAD Y FECHA]

.....  
**Consortiado 1**  
**Nombres, apellidos y firma del Consortiado 1**  
**o de su Representante Legal**  
**Tipo y N° de Documento de Identidad**

.....  
**Consortiado 2**  
**Nombres, apellidos y firma del Consortiado 2**  
**o de su Representante Legal**  
**Tipo y N° de Documento de Identidad**

**Importante**

*De conformidad con el artículo 52 del Reglamento, las firmas de los integrantes del consorcio deben ser legalizadas.*

**Importante para la Entidad**

*En caso de procedimientos bajo el sistema a suma alzada incluir el siguiente anexo:*

*Esta nota deberá ser eliminada una vez culminada la elaboración de las bases*

**ANEXO N° 6**

**OFERTA ECONÓMICA**

**ÍTEM N° [INDICAR NÚMERO]**

Señores

**[CONSIGNAR ÓRGANO ENCARGADO DE LAS CONTRATACIONES O COMITÉ DE SELECCIÓN, SEGÚN CORRESPONDA]**

**ADJUDICACIÓN SIMPLIFICADA N° 01-2023-MDU/CS**

Presente.-

Es grato dirigirme a usted, para hacer de su conocimiento que, de acuerdo con las bases, mi oferta económica es la siguiente:

CONCEPTO	OFERTA ECONÓMICA
<b>TOTAL</b>	

La oferta económica [CONSIGNAR LA MONEDA DE LA CONVOCATORIA] incluye todos los tributos, seguros, transporte, inspecciones, pruebas y, de ser el caso, los costos laborales conforme a la legislación vigente, así como cualquier otro concepto que pueda tener incidencia sobre el costo del servicio de consultoría a contratar; excepto la de aquellos postores que gocen de alguna exoneración legal, no incluirán en su oferta económica los tributos respectivos.

[CONSIGNAR CIUDAD Y FECHA]

.....  
**Firma, Nombres y Apellidos del postor o  
Representante legal o común, según corresponda**

**Importante**

- El postor debe consignar el monto total de la oferta económica, sin perjuicio, que de resultar favorecido con la buena pro, presente el detalle de precios unitarios y la estructura de costos para el perfeccionamiento del contrato.*
- En caso que el postor reduzca su oferta, según lo previsto en el artículo 68 del Reglamento, debe presentar nuevamente este Anexo.*
- El postor que goce de alguna exoneración legal, debe indicar que su oferta no incluye el tributo materia de la exoneración, debiendo incluir el siguiente texto:*

*"Mi oferta no incluye [CONSIGNAR EL TRIBUTO MATERIA DE LA EXONERACIÓN]"*

**Importante para la Entidad**

- *En caso de procedimientos según relación de ítems, consignar lo siguiente:  
“El postor debe presentar su oferta económica en documentos independientes, en los ítems que se presente”.*
- *En caso de contrataciones que conlleven la ejecución de prestaciones accesorias, consignar lo siguiente:  
“El postor debe detallar en su oferta económica, el monto correspondiente a la prestación principal y las prestaciones accesorias”.*
- *Si durante la fase de actos preparatorios, las Entidades advierten que es posible la participación de proveedores que gozan del beneficio de la exoneración del IGV prevista en la Ley N° 27037, Ley de Promoción de la Inversión en la Amazonía, consignar lo siguiente:  
“La oferta económica de los postores que presenten la Declaración Jurada de cumplimiento de condiciones para la aplicación de la exoneración del IGV (**Anexo N° 7**), debe encontrarse dentro de los límites del valor referencial sin IGV”.*

*Incluir las disposiciones, según corresponda. Una vez culminada la elaboración de las bases, las notas que no se incorporen deben ser eliminadas.*

**Importante para la Entidad**

*En caso de procedimientos bajo el sistema a precios unitarios incluir el siguiente anexo:*

*Esta nota deberá ser eliminada una vez culminada la elaboración de las bases*

**ANEXO N° 6**

**OFERTA ECONÓMICA**

**ÍTEM N° [INDICAR NÚMERO]**

Señores

**[CONSIGNAR ÓRGANO ENCARGADO DE LAS CONTRATACIONES O COMITÉ DE SELECCIÓN, SEGÚN CORRESPONDA]**

**ADJUDICACIÓN SIMPLIFICADA N° 01-2023-MDU/CS**

Presente.-

Es grato dirigirme a usted, para hacer de su conocimiento que, de acuerdo con las bases, mi oferta económica es la siguiente:

CONCEPTO	PRECIO UNITARIO	OFERTA ECONÓMICA
<b>TOTAL</b>		

La oferta económica [CONSIGNAR LA MONEDA DE LA CONVOCATORIA] incluye todos los tributos, seguros, transporte, inspecciones, pruebas y, de ser el caso, los costos laborales conforme a la legislación vigente, así como cualquier otro concepto que pueda tener incidencia sobre el costo del servicio de consultoría a contratar; excepto la de aquellos postores que gocen de alguna exoneración legal, no incluirán en su oferta económica los tributos respectivos.

[CONSIGNAR CIUDAD Y FECHA]

.....  
**Firma, Nombres y Apellidos del postor o  
Representante legal o común, según corresponda**

**Importante**

- El postor debe consignar los precios unitarios y subtotales de su oferta económica.*
- En caso que el postor reduzca su oferta, según lo previsto en el artículo 68 del Reglamento, debe presentar nuevamente este Anexo.*
- El postor que goce de alguna exoneración legal, debe indicar que su oferta no incluye el tributo materia de la exoneración, debiendo incluir el siguiente texto:*

*“Mi oferta no incluye [CONSIGNAR EL TRIBUTO MATERIA DE LA EXONERACIÓN]”.*

**Importante para la Entidad**

- En caso de procedimientos según relación de ítems, consignar lo siguiente:  
“El postor debe presentar su oferta económica en documentos independientes, en los ítems que se presente”.*
- En caso de contrataciones que conllevan la ejecución de prestaciones accesorias, consignar lo*

*siguiente:*

*“El postor debe detallar en su oferta económica, el monto correspondiente a la prestación principal y las prestaciones accesorias”.*

- *Si durante la fase de actos preparatorios, las Entidades advierten que es posible la participación de proveedores que gozan del beneficio de la exoneración del IGV prevista en la Ley N° 27037, Ley de Promoción de la Inversión en la Amazonía, consignar lo siguiente:  
“La oferta económica de los postores que presenten la Declaración Jurada de cumplimiento de condiciones para la aplicación de la exoneración del IGV (**Anexo N° 7**), debe encontrarse dentro de los límites del valor referencial sin IGV”.*

***Incluir las disposiciones, según corresponda. Una vez culminada la elaboración de las bases, las notas que no se incorporen deben ser eliminadas***

**Importante para la Entidad**

*En caso de procedimientos bajo el sistema de tarifas incluir el siguiente anexo:*

*Esta nota deberá ser eliminada una vez culminada la elaboración de las bases*

**ANEXO N° 6**

**OFERTA ECONÓMICA**

**ÍTEM N° [INDICAR NÚMERO]**

Señores

**[CONSIGNAR ÓRGANO ENCARGADO DE LAS CONTRATACIONES O COMITÉ DE SELECCIÓN, SEGÚN CORRESPONDA]**

**ADJUDICACIÓN SIMPLIFICADA N° 01-2023-MDU/CS**

Presente. -

Es grato dirigirme a usted, para hacer de su conocimiento que, de acuerdo con las bases, mi oferta económica es la siguiente:

DESCRIPCIÓN DEL OBJETO	N° DE PERIODOS DE TIEMPO <sup>57</sup>	PERIODO O UNIDAD DE TIEMPO DE LA TARIFA <sup>58</sup>	TARIFA UNITARIA OFERTADA <sup>59</sup>	TOTAL OFERTA ECONÓMICA

**Importante para la Entidad**

*En el caso de supervisión de obras, cuando se haya previsto que las actividades comprenden además la liquidación del contrato de obra, se debe reemplazar por la tabla siguiente:*

DESCRIPCIÓN DEL OBJETO	N° DE PERIODOS DE TIEMPO <sup>60</sup>	PERIODO O UNIDAD DE TIEMPO <sup>61</sup>	TARIFA UNITARIA OFERTADA <sup>62</sup>	TOTAL OFERTA ECONÓMICA
<i>Supervisión de obra</i>				
<i>Liquidación de obra</i>				

***Incluir o eliminar, según corresponda***

<sup>57</sup> Número estimado de días, meses, entre otros de la ejecución de la prestación, según lo establecido en las bases.

<sup>58</sup> Día, mes, entre otros, según lo establecido en las bases.

<sup>59</sup> El postor formula su oferta proponiendo una tarifa fija en base al periodo o unidad de tiempo establecida en las bases.

<sup>60</sup> Número estimado de días, meses, entre otros de la ejecución de la prestación, según lo establecido en las bases.

<sup>61</sup> Día, mes, entre otros, según lo establecido en las bases.

<sup>62</sup> El postor formula su oferta proponiendo una tarifa fija en base al periodo o unidad de tiempo establecida en las bases.

La oferta económica [CONSIGNAR LA MONEDA DE LA CONVOCATORIA] incluye todos los tributos, seguros, transporte, inspecciones, pruebas y, de ser el caso, los costos laborales conforme a la legislación vigente, así como cualquier otro concepto que pueda tener incidencia sobre el costo del servicio de consultoría a contratar; excepto la de aquellos postores que gocen de alguna exoneración legal, no incluirán en su oferta económica los tributos respectivos.

[CONSIGNAR CIUDAD Y FECHA]

.....  
**Firma, Nombres y Apellidos del postor o  
Representante legal o común, según corresponda**

#### **Importante**

- *En caso que el postor reduzca su oferta, según lo previsto en el artículo 68 del Reglamento, debe presentar nuevamente este Anexo.*
- *El postor que goce de alguna exoneración legal, debe indicar que su oferta no incluye el tributo materia de la exoneración, debiendo incluir el siguiente texto:*  
  
*“Mi oferta no incluye [CONSIGNAR EL TRIBUTO MATERIA DE LA EXONERACIÓN]”.*

#### **Importante para la Entidad**

- *En caso de procedimientos según relación de ítems, consignar lo siguiente:  
“El postor debe presentar su oferta económica en documentos independientes, en los ítems que se presente”.*
- *En caso de contrataciones que conllevan la ejecución de prestaciones accesorias, consignar lo siguiente:  
“El postor debe detallar en su oferta económica, el monto correspondiente a la prestación principal y las prestaciones accesorias”.*
- *Si durante la fase de actos preparatorios, las Entidades advierten que es posible la participación de proveedores que gozan del beneficio de la exoneración del IGV prevista en la Ley N° 27037, Ley de Promoción de la Inversión en la Amazonía, consignar lo siguiente:  
“La oferta económica de los postores que presenten la Declaración Jurada de cumplimiento de condiciones para la aplicación de la exoneración del IGV (**Anexo N° 7**), debe encontrarse dentro de los límites del valor referencial sin IGV”.*

*Incluir las disposiciones, según corresponda. Una vez culminada la elaboración de las bases, las notas que no se incorporen deben ser eliminadas*



**Importante para la Entidad**

*Si durante la fase de actos preparatorios, las Entidades advierten que es posible la participación de proveedores que gozan del beneficio de la exoneración del IGV prevista en la Ley N° 27037, Ley de Promoción de la Inversión en la Amazonía, incluir el siguiente anexo:*

*Esta nota deberá ser eliminada una vez culminada la elaboración de las bases.*

**ANEXO N° 7**

**DECLARACIÓN JURADA DE CUMPLIMIENTO DE CONDICIONES PARA LA APLICACIÓN DE LA EXONERACIÓN DEL IGV**

Señores

**[CONSIGNAR ÓRGANO ENCARGADO DE LAS CONTRATACIONES O COMITÉ DE SELECCIÓN, SEGÚN CORRESPONDA]**

**ADJUDICACIÓN SIMPLIFICADA N° 01-2023-MDU/CS**

Presente.-

Mediante el presente el suscrito, postor y/o Representante Legal de [CONSIGNAR EN CASO DE SER PERSONA JURÍDICA], declaro bajo juramento que gozo del beneficio de la exoneración del IGV previsto en la Ley N° 27037, Ley de Promoción de la Inversión en la Amazonía, dado que cumplo con las condiciones siguientes:

- 1.- Que el domicilio fiscal de la empresa<sup>63</sup> se encuentra ubicada en la Amazonía y coincide con el lugar establecido como sede central (donde tiene su administración y lleva su contabilidad);
- 2.- Que la empresa se encuentra inscrita en las Oficinas Registrales de la Amazonía (exigible en caso de personas jurídicas);
- 3.- Que, al menos el setenta por ciento (70%) de los activos fijos de la empresa se encuentran en la Amazonía; y
- 4.- Que la empresa no presta servicios fuera de la Amazonía.

[CONSIGNAR CIUDAD Y FECHA]

.....  
**Firma, Nombres y Apellidos del postor o Representante legal, según corresponda**

**Importante**

*Cuando se trate de consorcios, esta declaración jurada será presentada por cada uno de los integrantes del consorcio, salvo que se trate de consorcios con contabilidad independiente, en cuyo caso debe ser suscrita por el representante común, debiendo indicar su condición de consorcio con contabilidad independiente y el número de RUC del consorcio.*

<sup>63</sup> En el artículo 1 del "Reglamento de las Disposiciones Tributarias contenidas en la Ley de Promoción de la Inversión en la Amazonía" se define como "empresa" a las "Personas naturales, sociedades conyugales, sucesiones indivisas y personas consideradas jurídicas por la Ley del Impuesto a la Renta, generadoras de rentas de tercera categoría, ubicadas en la Amazonía. Las sociedades conyugales son aquéllas que ejerzan la opción prevista en el Artículo 16 de la Ley del Impuesto a la Renta."

## ANEXO N° 8

### EXPERIENCIA DEL POSTOR EN LA ESPECIALIDAD

Señores

**[CONSIGNAR ÓRGANO ENCARGADO DE LAS CONTRATACIONES O COMITÉ DE SELECCIÓN, SEGÚN CORRESPONDA]**

**ADJUDICACIÓN SIMPLIFICADA N° 01-2023-MDU/CS**

Presente.-

Mediante el presente, el suscrito detalla la siguiente EXPERIENCIA EN LA ESPECIALIDAD:

N°	CLIENTE	OBJETO DEL CONTRATO	N° CONTRATO / O/S / COMPROBANTE DE PAGO	FECHA DEL CONTRATO O CP <sup>64</sup>	FECHA DE LA CONFORMIDAD DE SER EL CASO <sup>65</sup>	EXPERIENCIA PROVENIENTE <sup>66</sup> DE:	MONEDA	IMPORTE <sup>67</sup>	TIPO DE CAMBIO VENTA <sup>68</sup>	MONTO FACTURADO ACUMULADO <sup>69</sup>
1										
2										
3										

<sup>64</sup> Se refiere a la fecha de suscripción del contrato, de la emisión de la Orden de Servicios o de cancelación del comprobante de pago, según corresponda.

<sup>65</sup> Únicamente, cuando la fecha del perfeccionamiento del contrato, sea previa a los diez (10) años anteriores a la fecha de presentación de ofertas, caso en el cual el postor debe acreditar que la conformidad se emitió dentro de dicho periodo.

<sup>66</sup> Si el titular de la experiencia no es el postor, consignar si dicha experiencia corresponde a la matriz en caso que el postor sea sucursal, o fue transmitida por reorganización societaria, debiendo acompañar la documentación sustentatoria correspondiente. Al respecto, según la Opinión N° 216-2017/DTN "Considerando que la sociedad matriz y la sucursal constituyen la misma persona jurídica, la sucursal puede acreditar como suya la experiencia de su matriz". Del mismo modo, según lo previsto en la Opinión N° 010-2013/DTN, "... en una operación de reorganización societaria que comprende tanto una fusión como una escisión, la sociedad resultante podrá acreditar como suya la experiencia de la sociedad incorporada o absorbida, que se extingue producto de la fusión; asimismo, si en virtud de la escisión se transfiere un bloque patrimonial consistente en una línea de negocio completa, la sociedad resultante podrá acreditar como suya la experiencia de la sociedad escindida, correspondiente a la línea de negocio transmitida. De esta manera, la sociedad resultante podrá emplear la experiencia transmitida, como consecuencia de la reorganización societaria antes descrita, en los futuros procesos de selección en los que participe".

<sup>67</sup> Se refiere al monto del contrato ejecutado incluido adicionales y reducciones, de ser el caso.

<sup>68</sup> El tipo de cambio venta debe corresponder al publicado por la SBS correspondiente a la fecha de suscripción del contrato, de la emisión de la Orden de Servicios o de cancelación del comprobante de pago, según corresponda.

<sup>69</sup> Consignar en la moneda establecida en las bases.

Nº	CLIENTE	OBJETO DEL CONTRATO	Nº CONTRATO / O/S / COMPROBANTE DE PAGO	FECHA DEL CONTRATO O CP <sup>64</sup>	FECHA DE LA CONFORMIDAD DE SER EL CASO <sup>65</sup>	EXPERIENCIA PROVENIENTE <sup>66</sup> DE:	MONEDA	IMPORTE <sup>67</sup>	TIPO DE CAMBIO VENTA <sup>68</sup>	MONTO FACTURADO ACUMULADO <sup>69</sup>	
4											
5											
6											
7											
8											
9											
10											
...											
20											
TOTAL											

[CONSIGNAR CIUDAD Y FECHA]

.....  
Firma, Nombres y Apellidos del postor o  
Representante legal o común, según corresponda

## ANEXO N° 9

### DECLARACIÓN JURADA (NUMERAL 49.4 DEL ARTÍCULO 49 DEL REGLAMENTO)

Señores

**[CONSIGNAR ÓRGANO ENCARGADO DE LAS CONTRATACIONES O COMITÉ DE SELECCIÓN,  
SEGÚN CORRESPONDA]**

**ADJUDICACIÓN SIMPLIFICADA N° 01-2023-MDU/CS**

Presente.-

Mediante el presente el suscrito, postor y/o Representante Legal de [CONSIGNAR EN CASO DE SER PERSONA JURÍDICA], declaro que la experiencia que acredito de la empresa [CONSIGNAR LA DENOMINACIÓN DE LA PERSONA JURÍDICA] como consecuencia de una reorganización societaria, no se encuentra en el supuesto establecido en el numeral 49.4 del artículo 49 del Reglamento.

[CONSIGNAR CIUDAD Y FECHA]

.....  
**Firma, Nombres y Apellidos del postor o  
Representante legal, según corresponda**

#### **Importante**

*A efectos de cautelar la veracidad de esta declaración, el postor puede verificar la información de la Relación de Proveedores Sancionados por el Tribunal de Contrataciones del Estado con Sanción Vigente en <http://portal.osce.gob.pe/rnp/content/relación-de-proveedores-sancionados>.*

*También le asiste dicha facultad al órgano encargado de las contrataciones o al órgano de la Entidad al que se le haya asignado la función de verificación de la oferta presentada por el postor ganador de la buena pro.*

**Importante para la Entidad**

*En el caso de contratación de servicios consultoría de obra que se presten fuera de la provincia de Lima y Callao, cuyo valor referencial no supere los doscientos mil Soles (S/ 200,000.00) o en procedimientos de selección según relación de ítems cuando algún ítem no supere dicho monto, se debe considerar el siguiente anexo:*

*Esta nota deberá ser eliminada una vez culminada la elaboración de las bases.*

**ANEXO N° 10**

**SOLICITUD DE BONIFICACIÓN DEL DIEZ POR CIENTO (10%) POR SERVICIOS PRESTADOS FUERA DE LA PROVINCIA DE LIMA Y CALLAO (DE SER EL CASO, SOLO PRESENTAR ESTA SOLICITUD EN EL ÍTEM [INCLUIR EN CASO CORRESPONDA, EN PROCEDIMIENTOS POR RELACIÓN DE ÍTEMS, CONSIGNANDO EL N° DEL ÍTEM O ÍTEMS CUYO VALOR REFERENCIAL NO SUPERA LOS DOSCIENTOS MIL SOLES (S/ 200,000.00)])**

Señores

**[CONSIGNAR ÓRGANO ENCARGADO DE LAS CONTRATACIONES O COMITÉ DE SELECCIÓN, SEGÚN CORRESPONDA]**

**ADJUDICACIÓN SIMPLIFICADA N° 01-2023-MDU/CS**

Presente.-

Mediante el presente el suscrito, postor y/o Representante Legal de [CONSIGNAR EN CASO DE SER PERSONA JURÍDICA], solicito la asignación de la bonificación del diez por ciento (10%) sobre el puntaje total en [EN EL CASO DE PROCEDIMIENTOS DE SELECCIÓN SEGÚN RELACIÓN DE ÍTEMS, CONSIGNAR EL ÍTEM O ÍTEMS, SEGÚN CORRESPONDA, EN LOS QUE SE SOLICITA LA BONIFICACIÓN] debido a que el domicilio de mi representada se encuentra ubicado en la provincia o provincia colindante donde se ejecuta la prestación.

[CONSIGNAR CIUDAD Y FECHA]

.....  
**Firma, Nombres y Apellidos del postor o Representante legal, según corresponda**

**Importante**

- Para asignar la bonificación, el órgano encargado de las contrataciones o el comité de selección, según corresponda, verifica el domicilio consignado por el postor en el Registro Nacional de Proveedores (RNP).*
- Para que el postor pueda acceder a la bonificación, debe cumplir con las condiciones establecidas en el literal f) del artículo 50 del Reglamento.*

**Importante**

*Cuando se trate de consorcios, la declaración jurada es la siguiente:*

**ANEXO N° 10**

**SOLICITUD DE BONIFICACIÓN DEL DIEZ POR CIENTO (10%) POR SERVICIOS PRESTADOS FUERA DE LA PROVINCIA DE LIMA Y CALLAO (DE SER EL CASO, SOLO PRESENTAR ESTA SOLICITUD EN EL ÍTEM [INCLUIR EN CASO CORRESPONDA, EN PROCEDIMIENTOS POR RELACIÓN DE ÍTEMS, CONSIGNANDO EL N° DEL ÍTEM O ÍTEMS CUYO VALOR REFERENCIAL NO SUPERA LOS DOSCIENTOS MIL SOLES (S/ 200,000.00)])**

Señores

**[CONSIGNAR ÓRGANO ENCARGADO DE LAS CONTRATACIONES O COMITÉ DE SELECCIÓN, SEGÚN CORRESPONDA]**

**ADJUDICACIÓN SIMPLIFICADA N° 01-2023-MDU/CS**

Presente.-

Mediante el presente el que se suscribe, [...], representante común del consorcio [CONSIGNAR EL NOMBRE DEL CONSORCIO], solicito la asignación de la bonificación del diez por ciento (10%) sobre el puntaje total en [CONSIGNAR EL ÍTEM O ÍTEMS, SEGÚN CORRESPONDA, EN LOS QUE SE SOLICITA LA BONIFICACIÓN] debido a que los domicilios de todos los integrantes del consorcio se encuentran ubicados en la provincia o provincias colindantes donde se ejecuta la prestación.

[CONSIGNAR CIUDAD Y FECHA]

.....  
**Firma, Nombres y Apellidos del representante  
común del consorcio**

**Importante**

- Para asignar la bonificación, el órgano encargado de las contrataciones o el comité de selección, según corresponda, verifica el domicilio consignado de los integrantes del consorcio, en el Registro Nacional de Proveedores (RNP).
- Para que un consorcio pueda acceder a la bonificación, cada uno de sus integrantes debe cumplir con las condiciones establecidas en el literal f) del artículo 50 del Reglamento.

## ANEXO N° 11

### SOLICITUD DE BONIFICACIÓN DEL CINCO POR CIENTO (5%) POR TENER LA CONDICIÓN DE MICRO Y PEQUEÑA EMPRESA

Señores

**[CONSIGNAR ÓRGANO ENCARGADO DE LAS CONTRATACIONES O COMITÉ DE SELECCIÓN, SEGÚN CORRESPONDA]**

**ADJUDICACIÓN SIMPLIFICADA N° 01-2023-MDU/CS**

Presente.-

Mediante el presente el suscrito, postor y/o Representante legal de [CONSIGNAR EN CASO DE SER PERSONA JURÍDICA], solicito la asignación de la bonificación del cinco por ciento (5%) sobre el puntaje total obtenido, debido a que mi representada cuenta con la condición de micro y pequeña empresa.

[CONSIGNAR CIUDAD Y FECHA]

.....  
**Firma, Nombres y Apellidos del postor o  
Representante legal o común, según corresponda**

#### Importante

- Para asignar la bonificación, el órgano encargado de las contrataciones o comité de selección, según corresponda, verifica la página web del Ministerio de Trabajo y Promoción del Empleo en la sección consulta de empresas acreditadas en el REMYPE en el link <http://www2.trabajo.gob.pe/servicios-en-linea-2-2/>.
- Para que un consorcio pueda acceder a la bonificación, cada uno de sus integrantes debe cumplir con la condición de micro y pequeña empresa.



**ANEXO N° 12**

**AUTORIZACIÓN DE NOTIFICACIÓN DE LA DECISIÓN DE LA ENTIDAD SOBRE LA  
SOLICITUD DE AMPLIACIÓN DE PLAZO MEDIANTE MEDIOS ELECTRÓNICOS DE  
COMUNICACIÓN**

**(DOCUMENTO A PRESENTAR EN EL PERFECCIONAMIENTO DEL CONTRATO)**

Señores

**[CONSIGNAR ÓRGANO ENCARGADO DE LAS CONTRATACIONES O COMITÉ DE SELECCIÓN,  
SEGÚN CORRESPONDA]**

**ADJUDICACIÓN SIMPLIFICADA N° 01-2023-MDU/CS**

Presente.-

El que se suscribe, [...], postor adjudicado y/o Representante Legal de [CONSIGNAR EN CASO DE SER PERSONA JURÍDICA], identificado con [CONSIGNAR TIPO DE DOCUMENTO DE IDENTIDAD] N° [CONSIGNAR NÚMERO DE DOCUMENTO DE IDENTIDAD], autorizo que durante la ejecución del contrato se me notifique al correo electrónico [INDICAR EL CORREO ELECTRÓNICO] lo siguiente:

✓ Notificación de la decisión de la Entidad respecto a la solicitud de ampliación de plazo.

[CONSIGNAR CIUDAD Y FECHA]

.....  
**Firma, Nombres y Apellidos del postor o  
Representante legal o común, según  
corresponda**

**Importante**

*La notificación de la decisión de la Entidad respecto a la solicitud de ampliación de plazo se efectúa por medios electrónicos de comunicación, siempre que se cuente con la autorización correspondiente y sea posible obtener un acuse de recibo a través del mecanismo utilizado.*

