

BASES ESTÁNDAR DE CONCURSO PÚBLICO PARA LA CONTRATACIÓN DEL SERVICIO DE CONSULTORÍA DE OBRA

Aprobado mediante Directiva N° 001-2019-OSCE/CD



SUB DIRECCIÓN DE NORMATIVIDAD – DIRECCIÓN TÉCNICO NORMATIVA
ORGANISMO SUPERVISOR DE LAS CONTRATACIONES DEL ESTADO - OSCE

SIMBOLOGÍA UTILIZADA:

N°	Símbolo	Descripción
1	[ABC] / [.....]	La información solicitada dentro de los corchetes sombreados debe ser completada por la Entidad durante la elaboración de las bases.
2	[ABC] / [.....]	Es una indicación, o información que deberá ser completada por la Entidad con posterioridad al otorgamiento de la buena pro para el caso específico de la elaboración de la PROFORMA DEL CONTRATO; o por los proveedores, en el caso de los ANEXOS de la oferta.
3	<div>Importante</div> <ul style="list-style-type: none"> • Abc 	Se refiere a consideraciones importantes a tener en cuenta por el comité de selección y por los proveedores.
4	<div>Advertencia</div> <ul style="list-style-type: none"> • Abc 	Se refiere a advertencias a tener en cuenta por el comité de selección y por los proveedores.
5	<div>Importante para la Entidad</div> <ul style="list-style-type: none"> • Xyz 	Se refiere a consideraciones importantes a tener en cuenta por el comité de selección y deben ser eliminadas una vez culminada la elaboración de las bases.

CARACTERÍSTICAS DEL DOCUMENTO:

Las bases estándar deben ser elaboradas en formato WORD, y deben tener las siguientes características:

N°	Características	Parámetros
1	Márgenes	SUPERIOR : 2.5 CM INFERIOR: 2.5 CM IZQUIERDA: 2.5 CM DERECHA: 2.5 CM
2	Fuente	Arial
3	Estilo de Fuente	Normal: Para el contenido en general Cursiva: Para el encabezado y pie de página Para las Consideraciones importantes (Ítem 3 del cuadro anterior)
4	Color de Fuente	Automático: Para el contenido en general Azul : Para las Consideraciones importantes (Ítem 3 del cuadro anterior)
5	Tamaño de Letra	16 : Para las dos primeras hojas de las Secciones General y Específica 11 : Para el nombre de los Capítulos. 10 : Para el cuerpo del documento en general 9 : Para el encabezado y pie de página Para el contenido de los cuadros, pudiendo variar, según la necesidad 8 : Para las Notas al pie
6	Alineación	Justificada: Para el contenido en general y notas al pie. Centrada : Para la primera página, los títulos de las Secciones y nombres de los Capítulos)
7	Interlineado	Sencillo
8	Espaciado	Anterior : 0 Posterior : 0
9	Subrayado	Para los nombres de las Secciones y para resaltar o hacer hincapié en algún concepto

INSTRUCCIONES DE USO:

- Una vez registrada la información solicitada dentro de los corchetes sombreados en gris, el texto deberá quedar en letra tamaño 10, con estilo normal, sin formato de negrita y sin sombread.
- La nota **IMPORTANTE** no puede ser modificada ni eliminada en la Sección General. En el caso de la Sección Específica debe seguirse la instrucción que se indica en dicha nota.

Elaboradas en enero de 2019
Modificadas en junio 2019, diciembre 2019, julio 2020, julio y diciembre 2021, junio 2022
y octubre de 2022

BASES ESTÁNDAR DE CONCURSO PÚBLICO PARA LA CONTRATACIÓN DEL SERVICIO DE CONSULTORÍA DE OBRA¹

CONCURSO PÚBLICO N° 01-2024-MDL-CS-PRIMERA CONVOCATORIA

CONTRATACIÓN DEL SERVICIO DE CONSULTORÍA DE OBRA

**"CREACION DEL SERVICIO DE PROVISIÓN DE AGUA PARA
RIEGO EN LAS ZONAS MEDIA Y BAJA DE LAS LOCALIDADES
DE CENTRO POBLADO CHONGOS ALTO, LLAMAPSHILLON Y
PALMAYOC DISTRITO DE CHONGOS ALTO DE LA PROVINCIA
DE HUANCAYO DEL DEPARTAMENTO DE JUNIN" CUI
N°2617783**

¹ ESTAS BASES SE UTILIZARÁN PARA LA CONTRATACIÓN DEL SERVICIO DE CONSULTORÍA DE OBRA. PARA TAL EFECTO, SE DEBERÁ TENER EN CUENTA LA SIGUIENTE DEFINICIÓN:

CONSULTORÍA DE OBRA: SERVICIOS PROFESIONALES ALTAMENTE CALIFICADOS CONSISTENTE EN LA ELABORACIÓN DEL EXPEDIENTE TÉCNICO DE OBRAS, EN LA SUPERVISIÓN DE LA ELABORACIÓN DE EXPEDIENTE TÉCNICO DE OBRA O EN LA SUPERVISIÓN DE OBRAS.



DEBER DE COLABORACIÓN

La Entidad y todo proveedor que se someta a las presentes Bases, sea como participante, postor y/o contratista, deben conducir su actuación conforme a los principios previstos en la Ley de Contrataciones del Estado.

En este contexto, se encuentran obligados a prestar su colaboración al OSCE y a la Secretaría Técnica de la Comisión de Defensa de la Libre Competencia del INDECOPI, en todo momento según corresponda a sus competencias, a fin de comunicar presuntos casos de fraude, colusión y corrupción por parte de los funcionarios y servidores de la Entidad, así como los proveedores y demás actores que participan en el proceso de contratación.

De igual forma, deben poner en conocimiento del OSCE y a la Secretaría Técnica de la Comisión de Defensa de la Libre Competencia del INDECOPI los indicios de conductas anticompetitivas que se presenten durante el proceso de contratación, en los términos del Decreto Legislativo N° 1034, "Ley de Represión de Conductas Anticompetitivas", o norma que la sustituya, así como las demás normas de la materia.

La Entidad y todo proveedor que se someta a las presentes Bases, sea como participante, postor y/o contratista del proceso de contratación deben permitir al OSCE o a la Secretaría Técnica de la Comisión de Defensa de la Libre Competencia del INDECOPI el acceso a la información referida a las contrataciones del Estado que sea requerida, prestar testimonio o absolución de posiciones que se requieran, entre otras formas de colaboración.



SECCIÓN GENERAL

DISPOSICIONES COMUNES DEL PROCEDIMIENTO DE SELECCIÓN

(ESTA SECCIÓN NO DEBE SER MODIFICADA EN NINGÚN EXTREMO, BAJO SANCIÓN DE NULIDAD)



CAPÍTULO I ETAPAS DEL PROCEDIMIENTO DE SELECCIÓN

1.1. REFERENCIAS

Cuando en el presente documento se mencione la palabra Ley, se entiende que se está haciendo referencia a la Ley N° 30225, Ley de Contrataciones del Estado, y cuando se mencione la palabra Reglamento, se entiende que se está haciendo referencia al Reglamento de la Ley de Contrataciones del Estado aprobado por Decreto Supremo N° 344-2018-EF.

Las referidas normas incluyen sus respectivas modificaciones, de ser el caso.

1.2. CONVOCATORIA

Se realiza a través de su publicación en el SEACE de conformidad con lo señalado en el artículo 54 del Reglamento, en la fecha señalada en el calendario del procedimiento de selección, debiendo adjuntar las bases y resumen ejecutivo.

1.3. REGISTRO DE PARTICIPANTES

El registro de participantes se realiza conforme al artículo 55 del Reglamento. En el caso de un consorcio, basta que se registre uno (1) de sus integrantes.

Importante

- *Para registrarse como participante en un procedimiento de selección convocado por las Entidades del Estado Peruano, es necesario que los proveedores cuenten con inscripción vigente y estar habilitados ante el Registro Nacional de Proveedores (RNP) que administra el Organismo Supervisor de las Contrataciones del Estado (OSCE). Para obtener mayor información, se puede ingresar a la siguiente dirección electrónica: www.rnp.gob.pe.*
- *Los proveedores que deseen registrar su participación deben ingresar al SEACE utilizando su Certificado SEACE (usuario y contraseña). Asimismo, deben observar las instrucciones señaladas en el documento de orientación "Guía para el registro de participantes electrónico" publicado en <https://www2.seace.gob.pe/>.*
- *En caso los proveedores no cuenten con inscripción vigente en el RNP y/o se encuentren inhabilitados o suspendidos para ser participantes, postores y/o contratistas, el SEACE restringirá su registro, quedando a potestad de estos intentar nuevamente registrar su participación en el procedimiento de selección en cualquier otro momento, dentro del plazo establecido para dicha etapa, siempre que haya obtenido la vigencia de su inscripción o quedado sin efecto la sanción que le impuso el Tribunal de Contrataciones del Estado.*

1.4. FORMULACIÓN DE CONSULTAS Y OBSERVACIONES A LAS BASES

La formulación de consultas y observaciones a las bases se efectúa de conformidad con lo establecido en los numerales 72.1 y 72.2 del artículo 72 del Reglamento.

Importante

No pueden formularse consultas ni observaciones respecto del contenido de una ficha de homologación aprobada, aun cuando el requerimiento haya sido homologado parcialmente respecto a las características técnicas y/o requisitos de calificación y/o condiciones de ejecución. Las consultas y observaciones que se formulen sobre el particular, se tienen como no presentadas.

1.5. ABSOLUCIÓN DE CONSULTAS, OBSERVACIONES E INTEGRACIÓN DE BASES

La absolución de consultas, observaciones e integración de las bases se realizan conforme a las disposiciones previstas en los numerales 72.4 y 72.5 del artículo 72 del Reglamento.



Importante

- *No se absolverán consultas y observaciones a las bases que se presenten en forma física.*
- *Cuando exista divergencia entre lo indicado en el pliego de absolución de consultas y observaciones y la integración de bases, prevalece lo absuelto en el referido pliego; sin perjuicio, del deslinde de responsabilidades correspondiente.*

1.6. ELEVACIÓN AL OSCE DEL PLIEGO DE ABSOLUCIÓN DE CONSULTAS Y OBSERVACIONES E INTEGRACIÓN DE BASES

Los cuestionamientos al pliego de absolución de consultas y observaciones así como a las bases integradas por supuestas vulneraciones a la normativa de contrataciones, a los principios que rigen la contratación pública u otra normativa que tenga relación con el objeto de la contratación, pueden ser elevados al OSCE de acuerdo a lo indicado en los numerales del 72.8 al 72.11 del artículo 72 del Reglamento.

La solicitud de elevación para emisión de Pronunciamiento se presenta ante la Entidad, la cual debe remitir al OSCE el expediente completo, de acuerdo a lo señalado en el artículo 124 del TUO de la Ley 27444, aprobado por Decreto Supremo N° 004-2019-JUS, al día hábil siguiente de recibida dicha solicitud.

Advertencia

La solicitud de elevación al OSCE de los cuestionamientos al pliego de absolución de consultas y observaciones, así como a las Bases integradas, se realiza de manera electrónica a través del SEACE, a partir de la oportunidad en que establezca el OSCE mediante comunicado.

Importante

Constituye infracción pasible de sanción según lo previsto en el literal n) del numeral 50.1 del artículo 50 de la Ley, presentar cuestionamientos maliciosos o manifiestamente infundados al pliego de absolución de consultas y/u observaciones.

1.7. FORMA DE PRESENTACIÓN DE OFERTAS

Las ofertas se presentan conforme lo establecido en el artículo 59 del Reglamento.

Las declaraciones juradas, formatos o formularios previstos en las bases que conforman la oferta deben estar debidamente firmados por el postor (firma manuscrita o digital, según la Ley N° 27269, Ley de Firmas y Certificados Digitales²). Los demás documentos deben ser visados por el postor. En el caso de persona jurídica, por su representante legal, apoderado o mandatario designado para dicho fin y, en el caso de persona natural, por este o su apoderado. No se acepta el pegado de la imagen de una firma o visto. Las ofertas se presentan foliadas.

Importante

- *Los formularios electrónicos que se encuentran en el SEACE y que los proveedores deben llenar para presentar sus ofertas, tienen carácter de declaración jurada.*
- *En caso la información contenida en los documentos escaneados que conforman la oferta no coincida con lo declarado a través del SEACE, prevalece la información declarada en los documentos escaneados.*
- *No se tomará en cuenta las ofertas que se presenten en físico a la Entidad.*

² Para mayor información sobre la normativa de firmas y certificados digitales ingresar a: <https://www.indecopi.gob.pe/web/firmas-digitales/firmar-y-certificados-digitales>

1.8. PRESENTACIÓN Y APERTURA DE OFERTAS

El participante presentará su oferta de manera electrónica a través del SEACE, desde las 00:01 horas hasta las 23:59 horas del día establecido para el efecto en el cronograma del procedimiento; adjuntando el archivo digitalizado que contenga los documentos que conforman la oferta de acuerdo a lo requerido en las bases.

El participante debe verificar antes de su envío, bajo su responsabilidad, que el archivo pueda ser descargado y su contenido sea legible.

Importante

Los integrantes de un consorcio no pueden presentar ofertas individuales ni conformar más de un consorcio en un procedimiento de selección, o en un determinado ítem cuando se trate de procedimientos de selección según relación de ítems.

En la apertura electrónica de la oferta técnica, el comité de selección verifica la presentación de lo exigido en la sección específica de las bases de conformidad con el numeral 81.2 del artículo 81 del Reglamento y determina si las ofertas responden a las características y/o requisitos y condiciones de los Términos de Referencia, detallados en la sección específica de las bases. De no cumplir con lo requerido, la oferta se considera no admitida.

1.9. CALIFICACIÓN Y EVALUACIÓN DE LAS OFERTAS

La calificación y evaluación de los postores se realiza conforme los requisitos de calificación y factores de evaluación que se indican en la sección específica de las bases.

La evaluación técnica y económica se realiza sobre la base de:

Oferta técnica : 100 puntos
Oferta económica : 100 puntos

1.9.1 CALIFICACIÓN DE LAS OFERTAS TÉCNICAS

La calificación de las ofertas técnicas se realiza conforme a lo establecido en el numeral 82.1 del artículo 82 del Reglamento.

1.9.2 EVALUACIÓN DE LAS OFERTAS TÉCNICAS

La evaluación de las ofertas técnicas se realiza conforme a lo establecido en los numerales 82.2 y 82.3 del artículo 82 del Reglamento.

1.9.3 APERTURA Y EVALUACIÓN DE OFERTAS ECONÓMICAS

El comité de selección evalúa las ofertas económicas y determina el puntaje total de las ofertas de conformidad con el artículo 83 del Reglamento así como los coeficientes de ponderación previstos en la sección específica de las bases.

Importante

En el caso de procedimientos de selección por relación de ítems cuando la contratación del servicio de consultoría de obra va a ser prestado fuera de la provincia de Lima y Callao y el monto del valor referencial de algún ítem no supere los doscientos mil Soles (S/ 200,000.00), a solicitud del postor se asigna una bonificación equivalente al diez por ciento (10%) sobre el puntaje total obtenido en dicho ítem por los postores con domicilio en la provincia donde prestará el servicio, o en las provincias colindantes, sean o no pertenecientes al mismo departamento o región. El domicilio es el consignado en la constancia de inscripción ante el RNP³.

³ La constancia de inscripción electrónica se visualizará en el portal web del Registro Nacional de Proveedores: www.rnp.gob.pe

1.10. SUBSANACIÓN DE LAS OFERTAS

La subsanación de las ofertas se sujeta a lo establecido en el artículo 60 del Reglamento. El plazo que se otorgue para la subsanación no puede ser inferior a un (1) día hábil.

La solicitud de subsanación se realiza de manera electrónica a través del SEACE y será remitida al correo electrónico consignado por el postor al momento de realizar su inscripción en el RNP, siendo su responsabilidad el permanente seguimiento de las notificaciones a dicho correo. La notificación de la solicitud se entiende efectuada el día de su envío al correo electrónico.

La presentación de las subsanaciones se realiza a través del SEACE. No se tomará en cuenta la subsanación que se presente en físico a la Entidad.

1.11. OTORGAMIENTO DE LA BUENA PRO

La buena pro se otorga luego de la evaluación correspondiente según lo indicado en el numeral 1.9.3 de la presente sección.

Previo al otorgamiento de la buena pro, el comité de selección aplica lo dispuesto en el artículo 68 del Reglamento, sobre el rechazo de las ofertas, de ser el caso.

En el supuesto de que dos (2) o más ofertas empaten, el otorgamiento de la buena pro se efectúa siguiendo estrictamente el orden señalado en el numeral 84.2 del artículo 84 del Reglamento. El desempate mediante sorteo se realiza de manera electrónica a través del SEACE.

Definida la oferta ganadora, el comité de selección otorga la buena pro, mediante su publicación en el SEACE, incluyendo el cuadro comparativo y las actas debidamente motivadas de los resultados de la admisión, no admisión, calificación, descalificación, evaluación, rechazo y el otorgamiento de la buena pro.

1.12. CONSENTIMIENTO DE LA BUENA PRO

Cuando se hayan presentado dos (2) o más ofertas, el consentimiento de la buena pro se produce a los ocho (8) días hábiles siguientes de la notificación de su otorgamiento, sin que los postores hayan ejercido el derecho de interponer el recurso de apelación.

En caso que se haya presentado una sola oferta, el consentimiento de la buena pro se produce el mismo día de la notificación de su otorgamiento.

El consentimiento del otorgamiento de la buena pro se publica en el SEACE al día hábil siguiente de producido.

Importante

Una vez consentido el otorgamiento de la buena pro, el órgano encargado de las contrataciones o el órgano de la Entidad al que se haya asignado tal función realiza la verificación de la oferta presentada por el postor ganador de la buena pro conforme lo establecido en el numeral 64.6 del artículo 64 del Reglamento.

CAPÍTULO II SOLUCIÓN DE CONTROVERSIAS DURANTE EL PROCEDIMIENTO DE SELECCIÓN

2.1. RECURSO DE APELACIÓN

A través del recurso de apelación se pueden impugnar los actos dictados durante el desarrollo del procedimiento de selección hasta antes del perfeccionamiento del contrato.

El recurso de apelación se presenta ante y es resuelto por el Tribunal de Contrataciones del Estado.

Los actos que declaren la nulidad de oficio, la cancelación del procedimiento de selección y otros actos emitidos por el Titular de la Entidad que afecten la continuidad de este, se impugnan ante el Tribunal de Contrataciones del Estado.

Importante

- *Una vez otorgada la buena pro, el comité de selección, está en la obligación de permitir el acceso de los participantes y postores al expediente de contratación, salvo la información calificada como secreta, confidencial o reservada por la normativa de la materia, a más tardar dentro del día siguiente de haberse solicitado por escrito.*
- *A efectos de recoger la información de su interés, los postores pueden valerse de distintos medios, tales como: (i) la lectura y/o toma de apuntes, (ii) la captura y almacenamiento de imágenes, e incluso (iii) pueden solicitar copia de la documentación obrante en el expediente, siendo que, en este último caso, la Entidad deberá entregar dicha documentación en el menor tiempo posible, previo pago por tal concepto.*
- *El recurso de apelación se presenta ante la Mesa de Partes del Tribunal o ante las oficinas desconcentradas del OSCE.*

2.2. PLAZOS DE INTERPOSICIÓN DEL RECURSO DE APELACIÓN

La apelación contra el otorgamiento de la buena pro o contra los actos dictados con anterioridad a ella se interpone dentro de los ocho (8) días hábiles siguientes de haberse notificado el otorgamiento de la buena pro.

La apelación contra los actos dictados con posterioridad al otorgamiento de la buena pro, contra la declaración de nulidad, cancelación y declaratoria de desierto del procedimiento, se interpone dentro de los ocho (8) días hábiles siguientes de haberse tomado conocimiento del acto que se desea impugnar.



CAPÍTULO III DEL CONTRATO

3.1. PERFECCIONAMIENTO DEL CONTRATO

Los plazos y el procedimiento para perfeccionar el contrato se realiza conforme a lo indicado en el artículo 141 del Reglamento.

Para perfeccionar el contrato, el postor ganador de la buena pro debe presentar los documentos señalados en el artículo 139 del Reglamento y los previstos en la sección específica de las bases.

3.2. GARANTÍAS

Las garantías que deben otorgar los postores y/o contratistas, según corresponda, son las de fiel cumplimiento del contrato y por los adelantos.

3.2.1. GARANTÍA DE FIEL CUMPLIMIENTO

Como requisito indispensable para perfeccionar el contrato, el postor ganador debe entregar a la Entidad la garantía de fiel cumplimiento del mismo por una suma equivalente al diez por ciento (10%) del monto del contrato original. Esta se mantiene vigente hasta el consentimiento de la liquidación final.

3.2.2. GARANTÍA DE FIEL CUMPLIMIENTO POR PRESTACIONES ACCESORIAS

En las contrataciones que conllevan la ejecución de prestaciones accesorias, tales como mantenimiento, reparación o actividades afines, se otorga una garantía adicional por una suma equivalente al diez por ciento (10%) del monto del contrato de la prestación accesorio, la misma que debe ser renovada periódicamente hasta el cumplimiento total de las obligaciones garantizadas.

Importante

En los contratos de consultorías de obras que celebren las Entidades con las micro y pequeñas empresas, estas últimas pueden otorgar como garantía de fiel cumplimiento el diez por ciento (10%) del monto del contrato, porcentaje que es retenido por la Entidad durante la primera mitad del número total de pagos a realizarse, de forma prorrateada en cada pago, con cargo a ser devuelto a la finalización del mismo, conforme lo establecen los numerales 149.4 y 149.5 del artículo 149 del Reglamento y numeral 151.2 del artículo 151 del Reglamento.

3.2.3. GARANTÍA POR ADELANTO

En caso se haya previsto en la sección específica de las bases la entrega de adelantos, el contratista debe presentar una garantía emitida por idéntico monto conforme a lo estipulado en el artículo 153 del Reglamento.

3.3. REQUISITOS DE LAS GARANTÍAS

Las garantías que se presenten deben ser incondicionales, solidarias, irrevocables y de realización automática en el país, al solo requerimiento de la Entidad. Asimismo, deben ser emitidas por empresas que se encuentren bajo la supervisión directa de la Superintendencia de Banca, Seguros y Administradoras Privadas de Fondos de Pensiones y que cuenten con clasificación de riesgo B o superior. Asimismo, deben estar autorizadas para emitir garantías; o estar consideradas en la última lista de bancos extranjeros de primera categoría que periódicamente publica el Banco Central de Reserva del Perú.

Importante

Corresponde a la Entidad verificar que las garantías presentadas por el postor ganador de la buena pro y/o contratista cumplan con los requisitos y condiciones necesarios para su aceptación y eventual ejecución; sin perjuicio de la determinación de las responsabilidades funcionales que correspondan.

Advertencia

Los funcionarios de las Entidades no deben aceptar garantías emitidas bajo condiciones distintas a las establecidas en el presente numeral, debiendo tener en cuenta lo siguiente:

- 1. La clasificadora de riesgo que asigna la clasificación a la empresa que emite la garantía debe encontrarse listada en el portal web de la SBS (<http://www.sbs.gob.pe/sistema-financiero/clasificadoras-de-riesgo>).*
- 2. Se debe identificar en la página web de la clasificadora de riesgo respectiva, cuál es la clasificación vigente de la empresa que emite la garantía, considerando la vigencia a la fecha de emisión de la garantía.*
- 3. Para fines de lo establecido en el artículo 148 del Reglamento, la clasificación de riesgo B, incluye las clasificaciones B+ y B.*
- 4. Si la empresa que otorga la garantía cuenta con más de una clasificación de riesgo emitida por distintas empresas listadas en el portal web de la SBS, bastará que en una de ellas cumpla con la clasificación mínima establecida en el Reglamento.*

En caso exista alguna duda sobre la clasificación de riesgo asignada a la empresa emisora de la garantía, se deberá consultar a la clasificadora de riesgos respectiva.

De otro lado, además de cumplir con el requisito referido a la clasificación de riesgo, a efectos de verificar si la empresa emisora se encuentra autorizada por la SBS para emitir garantías, debe revisarse el portal web de dicha Entidad (<http://www.sbs.gob.pe/sistema-financiero/relacion-de-empresas-que-se-encuentran-autorizadas-a-emitir-cartas-fianza>).

Los funcionarios competentes deben verificar la autenticidad de la garantía a través de los mecanismos establecidos (consulta web, teléfono u otros) por la empresa emisora.

3.4. EJECUCIÓN DE GARANTÍAS

La Entidad puede solicitar la ejecución de las garantías conforme a los supuestos contemplados en el artículo 155 del Reglamento.

3.5. ADELANTOS

La Entidad puede entregar adelantos directos al contratista, los que en ningún caso exceden en conjunto del treinta por ciento (30%) del monto del contrato original, siempre que ello haya sido previsto en la sección específica de las bases.

3.6. PENALIDADES

3.6.1. PENALIDAD POR MORA EN LA EJECUCIÓN DE LA PRESTACIÓN

En caso de retraso injustificado del contratista en la ejecución de las prestaciones objeto del contrato, la Entidad le aplica automáticamente una penalidad por mora por cada día de atraso, de conformidad con el artículo 162 del Reglamento.

3.6.2. OTRAS PENALIDADES

La Entidad puede establecer penalidades distintas a la mencionada en el numeral precedente, según lo previsto en el artículo 163 del Reglamento y lo indicado en la sección

específica de las bases.

Estos dos tipos de penalidades se calculan en forma independiente y pueden alcanzar cada una un monto máximo equivalente al diez por ciento (10%) del monto del contrato vigente, o de ser el caso, del ítem que debió ejecutarse.

3.7. PAGOS

El pago se realiza después de ejecutada la respectiva prestación, pudiendo contemplarse pagos a cuenta, según la forma establecida en la sección específica de las bases o en el contrato.

La Entidad paga las contraprestaciones pactadas a favor del contratista dentro de los diez (10) días calendario siguientes de otorgada la conformidad de los servicios, siempre que se verifiquen las condiciones establecidas en el contrato para ello, bajo responsabilidad del funcionario competente.

La conformidad se emite en un plazo máximo de quince (15) días, bajo responsabilidad del funcionario que debe emitir la conformidad.

En el caso que se haya suscrito contrato con un consorcio, el pago se realizará de acuerdo a lo que se indique en el contrato de consorcio.

Advertencia

En caso de retraso en los pagos a cuenta o pago final por parte de la Entidad, salvo que se deba a caso fortuito o fuerza mayor, esta reconoce al contratista los intereses legales correspondientes, de conformidad con el artículo 39 de la Ley y 171 del Reglamento, debiendo repetir contra los responsables de la demora injustificada.

3.8. INCUMPLIMIENTO DEL CONTRATO

Las causales para la resolución del contrato, serán aplicadas de conformidad con el artículo 36 de la Ley y 164 del Reglamento.

3.9. DISPOSICIONES FINALES

Todos los demás aspectos del presente procedimiento no contemplados en las bases se regirán supletoriamente por la Ley y su Reglamento, así como por las disposiciones legales vigentes.

SECCIÓN ESPECÍFICA

CONDICIONES ESPECIALES DEL PROCEDIMIENTO DE SELECCIÓN

(EN ESTA SECCIÓN LA ENTIDAD DEBERÁ COMPLETAR LA INFORMACIÓN EXIGIDA, DE ACUERDO A LAS INSTRUCCIONES INDICADAS)



CAPÍTULO I GENERALIDADES

1.1. ENTIDAD CONVOCANTE

Nombre : MUNICIPALIDAD DISTRITAL DE CHONGOS ALTO
RUC N° : 20223724591
Domicilio legal : PLAZA DE ARMAS S/N
Teléfono: : [REDACTED]
Correo electrónico: : [REDACTED]

1.2. OBJETO DE LA CONVOCATORIA

El presente procedimiento de selección tiene por objeto la contratación del servicio de consultoría de obra para **“CREACION DEL SERVICIO DE PROVISIÓN DE AGUA PARA RIEGO EN LAS ZONAS MEDIA Y BAJA DE LAS LOCALIDADES DE CENTRO POBLADO CHONGOS ALTO, LLAMAPSHILLON Y PALMAYOC DISTRITO DE CHONGOS ALTO DE LA PROVINCIA DE HUANCAYO DEL DEPARTAMENTO DE JUNIN” CUI N°261773.**

ITEM	DESCRIPCION DE LA CONTRATACION	UNIDAD DE MEDIDA	CANTIDAD
1	CONTRATACIÓN DEL SERVICIO DE CONSULTORÍA DE OBRA “CREACION DEL SERVICIO DE PROVISIÓN DE AGUA PARA RIEGO EN LAS ZONAS MEDIA Y BAJA DE LAS LOCALIDADES DE CENTRO POBLADO CHONGOS ALTO, LLAMAPSHILLON Y PALMAYOC DISTRITO DE CHONGOS ALTO DE LA PROVINCIA DE HUANCAYO DEL DEPARTAMENTO DE JUNIN” CUI N°261773	SERVICIO	1

1.3. VALOR REFERENCIAL⁴

EL VALOR REFERENCIAL ASCIENDE A **S/. 571,058.13** (QUINIENTOS SETENTA Y UN MIL CINCUENTA Y OCHO CON 13/100 SOLES), INCLUIDOS LOS IMPUESTOS DE LEY Y CUALQUIER OTRO CONCEPTO QUE INCIDA EN EL COSTO TOTAL DEL SERVICIO DE CONSULTORÍA DE OBRA. EL VALOR REFERENCIAL HA SIDO CALCULADO AL MES DE **05 DE MARZO DEL 2024.**

VALOR REFERENCIAL (VR)	LÍMITES ⁵	
	INFERIOR	Superior
571,058.13 INCLUYE IGV (QUINIENTOS SETENTA Y UN MIL CINCUENTA Y OCHO CON 13/100 SOLES)	513,952.32 INCLUYE IGV (QUINIENTOS TRECE MIL NOVECIENTOS CINCUENTA Y DOS CON 32/100 SOLES)	628,163.94 INCLUYE IGV (SEISCIENTOS VEINTIOCHO MIL CIENTO SESENTA Y TRES CON 94/100 SOLES)

Importante

- 4 EL MONTO DEL VALOR REFERENCIAL INDICADO EN ESTA SECCIÓN DE LAS BASES NO DEBE DIFERIR DEL MONTO DEL VALOR REFERENCIAL CONSIGNADO EN LA FICHA DEL PROCEDIMIENTO EN EL SEACE. NO OBSTANTE, DE EXISTIR CONTRADICCIÓN ENTRE ESTOS MONTOS, PRIMARÁ EL MONTO DEL VALOR REFERENCIAL INDICADO EN LAS BASES APROBADAS.
- 5 DE ACUERDO A LO SEÑALADO EN EL ARTÍCULO 48 DEL REGLAMENTO, ESTOS LÍMITES SE CALCULAN CONSIDERANDO DOS (2) DECIMALES. PARA ELLO, SI EL LÍMITE INFERIOR TIENE MÁS DE DOS DECIMALES, SE AUMENTA EN UN DÍGITO EL VALOR DEL SEGUNDO DECIMAL; EN EL CASO DEL LÍMITE SUPERIOR, SE CONSIDERA EL VALOR DEL SEGUNDO DECIMAL SIN EFECTUAR EL REDONDEO.

Las ofertas económicas no pueden exceder los límites del valor referencial de conformidad con el numeral 28.2 del artículo 28 de la Ley.

En el caso de supervisión de obras, cuando se haya previsto que las actividades comprenden además la liquidación del contrato de obra, se debe desagregar el monto correspondiente a ambas prestaciones, según el siguiente detalle:

DESCRIPCIÓN DEL OBJETO	N° DE PERIODOS DE TIEMPO ⁶	PERIODO O UNIDAD DE TIEMPO ⁷	TARIFA REFERENCIAL UNITARIA	VALOR REFERENCIAL TOTAL
SUPERVISIÓN DE OBRA (INCLUYE REVISIÓN DEL EXPEDIENTE TÉCNICO Y SUPERVISIÓN DE EJECUCIÓN DE LA OBRA)	300	DÍAS CALENDARIOS	S/. 1,713.17	S/. 513,951.00
TODOS LOS ACTOS REGLAMENTARIOS HASTA LA FIRMA DEL ACTA DE RECEPCIÓN DE OBRA Y CONFORMIDAD DE SERVICIO, LIQUIDACIÓN DE OBRA Y LIQUIDACIÓN DE CONSULTORÍA DE OBRA	60	DÍAS CALENDARIOS		S/. 57,107.13
				S/. 571,058.13 (QUINIENTOS SETENTA Y UN MIL CINCUENTA Y OCHO CON 13/100 SOLES)

1.4. EXPEDIENTE DE CONTRATACIÓN

El expediente de contratación fue aprobado mediante RESOLUCION DE GERENCIA MUNICIPAL N°086-2024-MDCHA/GM con fecha 08 de noviembre del 2024.

1.5. FUENTE DE FINANCIAMIENTO

RECURSOS ORDINARIOS

Importante

La fuente de financiamiento debe corresponder a aquella prevista en la Ley de Equilibrio Financiero del Presupuesto del Sector Público del año fiscal en el cual se convoca el procedimiento de selección.

1.6. SISTEMA DE CONTRATACIÓN

El presente procedimiento se rige por el sistema de MIXTO DE TARIFAS Y SUMA ALZADA, de acuerdo con lo establecido en el expediente de contratación respectivo.

Importante

En el caso de supervisión de obras, cuando se haya previsto que las actividades comprenden la liquidación del contrato de obra, la supervisión se rige bajo el sistema de tarifas mientras que la liquidación se rige bajo el sistema a suma alzada.

1.7. ALCANCES DEL REQUERIMIENTO

El alcance de la prestación está definido en el Capítulo III de la presente sección de las bases.

6 Número estimado de días, meses, entre otros de la ejecución de la prestación.

7 Día, mes, entre otros.



1.8. PLAZO DE PRESTACIÓN DEL SERVICIO DE CONSULTORÍA DE OBRA

Los servicios de consultoría de obra materia de la presente convocatoria se prestarán en el plazo de **Trescientos Sesenta (360) Días Calendarios** (incluye el periodo de Revisión del Expediente y Supervisión de la ejecución de Obra, Recepción de Obra, Liquidación de Obra y Liquidación de Contrato de Supervisión) en concordancia con lo establecido en el expediente de contratación.

Importante

En el caso de supervisión de obras, el plazo inicial del contrato debe estar vinculado al del contrato de la obra a ejecutar y comprender hasta la liquidación de la obra, de conformidad con el artículo 10 de la Ley.

1.9. COSTO DE REPRODUCCIÓN Y ENTREGA DE BASES

Los participantes registrados tienen el derecho de recabar un ejemplar de las bases, para cuyo efecto deben cancelar S/. 10.00 en UNIDAD DE LOGISTICA DE LA MUNICIPALIDAD DISTRITAL DE CHONGOS ALTO.

Importante

El costo de entrega de un ejemplar de las bases no puede exceder el costo de su reproducción.

1.10. BASE LEGAL

- Ley N° 31953 Ley del Presupuesto del Sector Público para el Año Fiscal 2024.
- Ley N° 31954 Ley de Equilibrio Financiero del Presupuesto del Sector Público del año fiscal 2024.
- Decreto Supremo N° 011-79-VC.
- Decreto Legislativo N° 1086, Ley de Promoción de Competitividad, Formalización y Desarrollo de la Micro y Pequeña Empresa y del Acceso al empleo decente.
- Decreto Supremo N° 073-2003-PCM, Reglamento de la Ley de Promoción de la Competitividad, Formalización y Desarrollo de la Micro y Pequeña Empresa y del acceso al empleo decente.
- Decreto Supremo N.º 007-2008-TR, Texto Único Ordenado de la Ley de Promoción de Competencia y Formalización y Desarrollo de la Micro y Pequeña Empresa y del acceso al empleo.
- Decreto Supremo N° 008-2008-TR, Reglamento de la Ley de Promoción de Competencia y Formalización y Desarrollo de la Micro y Pequeña Empresa y del acceso al empleo.
- Decreto Supremo N° 006-2017-JUS, Texto Único Ordenado de la Ley N° 27444, Ley del Procedimiento Administrativo General.
- Decreto Supremo N°004-2019-JUS que aprueba el Texto Único Ordenado de la Ley 27444 Ley del procedimiento Administrativo.
- Decreto Supremo N° 344-2018-EF, Reglamento de la Ley de Contrataciones del Estado. - Ley N° 27444, Ley del Procedimiento Administrativo General.
- Ley N° 27806, Ley de Transparencia y de Acceso a la Información Pública.
- Ley N° 27972, Ley Orgánica de Municipalidades.
- Ley N° 28411, Ley General del Sistema Nacional de Presupuesto.
- de Ley N° 30225 aprobado mediante D.S N°344-2018-EF y modificado mediante D.S N°377-2019-EF, D.S N°168-2020-EF, D.S. N°250-2020-EF, D.S N°162-2021-EF, D.S. N°234-2022-EF.
- Decreto Supremo N°013-2013-PRODUCE- Texto Único Ordenado de la Ley Impulso al Desarrollo Productivo y al Crecimiento Empresarial.
- La Ley Orgánica para el Aprovechamiento de los Recursos Naturales, Ley N°. 26821 del 26 de junio de 1997
- La Ley General de Aguas de 1969, (D.L. N°17752)
- Aprueban Reglamento de la Ley N° 28585, Ley que crea el Programa de Riego
- Tecnificado
- Decreto Ley N° 17752 Ley General de Aguas establece su uso justificado y racional, incluye las producidas, nevados, glaciares, precipitaciones, etc.

Las referidas normas incluyen sus respectivas modificaciones, de ser el caso.

CAPÍTULO II DEL PROCEDIMIENTO DE SELECCIÓN

2.1. CALENDARIO DEL PROCEDIMIENTO DE SELECCIÓN

Según el cronograma de la ficha de selección de la convocatoria publicada en el SEACE.

Importante

De conformidad con la vigesimosegunda Disposición Complementaria Final del Reglamento, en caso la Entidad (Ministerios y sus organismos públicos, programas o proyectos adscritos) haya difundido el requerimiento a través del SEACE siguiendo el procedimiento establecido en dicha disposición, no procede formular consultas u observaciones al requerimiento.

2.2. CONTENIDO DE LAS OFERTAS

2.2.1. OFERTA TÉCNICA

La oferta contendrá, además de un índice de documentos⁸, la siguiente documentación:

2.2.1.1. Documentación de presentación obligatoria

A. Documentos para la admisión de la oferta

a.1) Declaración jurada de datos del postor. (**Anexo N° 1**)

a.2) Documento que acredite la representación de quien suscribe la oferta.

En caso de persona jurídica, copia del certificado de vigencia de poder del representante legal, apoderado o mandatario designado para tal efecto.

En caso de persona natural, copia del documento nacional de identidad o documento análogo, o del certificado de vigencia de poder otorgado por persona natural, del apoderado o mandatario, según corresponda.

En el caso de consorcios, este documento debe ser presentado por cada uno de los integrantes del consorcio que suscriba la promesa de consorcio, según corresponda.

Advertencia

De acuerdo con el artículo 4 del Decreto Legislativo N° 1246, las Entidades están prohibidas de exigir a los administrados o usuarios la información que puedan obtener directamente mediante la interoperabilidad a que se refieren los artículos 2 y 3 de dicho Decreto Legislativo. En esa medida, si la Entidad es usuaria de la Plataforma de Interoperabilidad del Estado – PIDE⁹ y siempre que el servicio web se encuentre activo en el Catálogo de Servicios de dicha plataforma, no corresponderá exigir el certificado de vigencia de poder y/o documento nacional de identidad.

a.3) Declaración jurada de acuerdo con el literal b) del artículo 52 del Reglamento.

⁸ La omisión del índice no determina la no admisión de la oferta.

⁹ Para mayor información de las Entidades usuarias y del Catálogo de Servicios de la Plataforma de Interoperabilidad del Estado – PIDE ingresar al siguiente enlace <https://www.gobiernodigital.gob.pe/interoperabilidad/>

(Anexo N° 2)

- a.4) Declaración jurada de cumplimiento de los Términos de Referencia contenidos en el numeral 3.1 del Capítulo III de la presente sección. (**Anexo N° 3**)
- a.5) Declaración jurada de plazo de prestación del servicio de consultoría de obra. (**Anexo N° 4**)
- a.6) Promesa de consorcio con firmas legalizadas, de ser el caso, en la que se consigne los integrantes, el representante común, el domicilio común y las obligaciones a las que se compromete cada uno de los integrantes del consorcio así como el porcentaje equivalente a dichas obligaciones. (**Anexo N° 5**)

Importante

El comité de selección verifica la presentación de los documentos requeridos. De no cumplir con lo requerido, la oferta se considera no admitida.

B. Documentos para acreditar los requisitos de calificación

Incorporar en la oferta los documentos que acreditan los “**Requisitos de Calificación**” que se detallan en el numeral 3.2 del Capítulo III de la presente sección de las bases.

2.2.1.2. Documentación de presentación facultativa:

- a) Incorporar en la oferta los documentos que acreditan los “**Factores de Evaluación**” establecidos en el Capítulo IV de la presente sección de las bases, a efectos de obtener el puntaje previsto en dicho Capítulo para cada factor.

Advertencia

El comité de selección no podrá exigir al postor la presentación de documentos que no hayan sido indicados en los acápites “Documentos para la admisión de la oferta”, “Requisitos de calificación” y “Factores de evaluación”.

2.2.2. OFERTA ECONÓMICA

La oferta económica expresada en **SOLES**. Adjuntar obligatoriamente el **Anexo N° 6**.

El monto total de la oferta económica y los subtotales que lo componen deben ser expresados con dos (2) decimales. Los precios unitarios o tarifas pueden ser expresados con más de dos (2) decimales.

Importante

- El comité de selección declara no admitidas las ofertas que no se encuentren dentro de los límites del valor referencial previstos en el numeral 28.2 del artículo 28 de la Ley.*
- La estructura de costos, se presenta para el perfeccionamiento del contrato.*

2.3. DETERMINACIÓN DEL PUNTAJE TOTAL DE LAS OFERTAS

Una vez evaluadas las ofertas técnica y económica se procederá a determinar el puntaje total de las mismas.

El puntaje total de las ofertas es el promedio ponderado de ambas evaluaciones, obtenido de la aplicación de la siguiente fórmula:

$$PTP_i = c_1 PT_i + c_2 Pe_i$$

Donde:

PTP_i = Puntaje total del postor i
PT_i = Puntaje por evaluación técnica del postor i
Pe_i = Puntaje por evaluación económica del postor i
c₁ = Coeficiente de ponderación para la evaluación técnica.
c₂ = Coeficiente de ponderación para la evaluación económica.

Se aplicarán las siguientes ponderaciones:

c₁ = **0.80**
c₂ = **0.20**

Donde: c₁ + c₂ = 1.00

2.4. REQUISITOS PARA PERFECCIONAR EL CONTRATO

El postor ganador de la buena pro debe presentar los siguientes documentos para perfeccionar el contrato:

- Garantía de fiel cumplimiento del contrato.
- Garantía de fiel cumplimiento por prestaciones accesorias, de ser el caso.
- Contrato de consorcio con firmas legalizadas ante Notario de cada uno de los integrantes, de ser el caso.
- Código de cuenta interbancaria (CCI) o, en el caso de proveedores no domiciliados, el número de su cuenta bancaria y la entidad bancaria en el exterior.
- Copia de la vigencia del poder del representante legal de la empresa que acredite que cuenta con facultades para perfeccionar el contrato, cuando corresponda.
- Copia de DNI del postor en caso de persona natural, o de su representante legal en caso de persona jurídica.

Advertencia

De acuerdo con el artículo 4 del Decreto Legislativo N° 1246, las Entidades están prohibidas de exigir a los administrados o usuarios la información que puedan obtener directamente mediante la interoperabilidad a que se refieren los artículos 2 y 3 de dicho Decreto Legislativo. En esa medida, si la Entidad es usuaria de la Plataforma de Interoperabilidad del Estado – PIDE¹⁰ y siempre que el servicio web se encuentre activo en el Catálogo de Servicios de dicha plataforma, no corresponderá exigir los documentos previstos en los literales e) y f).

- Domicilio para efectos de la notificación durante la ejecución del contrato.
- Autorización de notificación de la decisión de la Entidad sobre la solicitud de ampliación de plazo mediante medios electrónicos de comunicación¹¹. **(Anexo N° 12)**
- Detalle de los precios unitarios de la oferta económica¹².
- Estructura de costos de la oferta económica.
- Detalle del monto de la oferta económica de cada uno de los servicios de consultoría de obra que conforman el paquete¹³.
- Copia de los diplomas que acrediten la formación académica requerida del personal clave,

¹⁰ Para mayor información de las Entidades usuarias y del Catálogo de Servicios de la Plataforma de Interoperabilidad del Estado – PIDE ingresar al siguiente enlace <https://www.gobiernodigital.gob.pe/interoperabilidad/>

¹¹ En tanto se implemente la funcionalidad en el SEACE, de conformidad con la Primera Disposición Complementaria Transitoria del Decreto Supremo N° 234-2022-EF.

¹² Incluir solo en caso de la contratación bajo el sistema a suma alzada.

¹³ Incluir solo en caso de contrataciones por paquete.

en caso que el grado o título profesional requerido no se encuentren publicados en el Registro Nacional de Grados Académicos y Títulos Profesionales a cargo de la de la Superintendencia Nacional de Educación Superior Universitaria – SUNEDU¹⁴.

- m) Copia de (i) contratos y su respectiva conformidad o (ii) constancias o (iii) certificados o (iv) cualquier otra documentación que, de manera fehaciente demuestre la experiencia del personal clave.
- n) Copia de documentos que sustenten la propiedad, la posesión, el compromiso de compra venta o alquiler u otro documento que acredite la disponibilidad del requisito de calificación equipamiento estratégico. En el caso que el postor ganador sea un consorcio los documentos de acreditación de este requisito pueden estar a nombre del consorcio o de uno de sus integrantes¹⁵.

Importante

- *La Entidad debe aceptar las diferentes denominaciones utilizadas para acreditar la carrera profesional requerida, aun cuando no coincida literalmente con aquella prevista en los requisitos de calificación (por ejemplo Ingeniería Ambiental, Ingeniería en Gestión Ambiental, Ingeniería y Gestión Ambiental u otras denominaciones).*

- *Los documentos que acreditan la experiencia del personal clave deben incluir como mínimo los nombres y apellidos del personal, el cargo desempeñado, el plazo de la prestación indicando el día, mes y año de inicio y culminación, el nombre de la Entidad u organización que emite el documento, la fecha de emisión y nombres y apellidos de quien suscribe el documento.*

En caso estos documentos establezcan el plazo de la experiencia adquirida por el personal clave en meses sin especificar los días la Entidad debe considerar el mes completo.

De presentarse experiencia ejecutada paralelamente (traslape), para el cómputo del tiempo de dicha experiencia sólo se considerará una vez el periodo traslapado. No obstante, de presentarse periodos traslapados en el supervisor de obra, no se considera ninguna de las experiencias acreditadas, salvo la supervisión de obras por paquete.

Se considerará aquella experiencia que no tenga una antigüedad mayor a veinticinco (25) años anteriores a la fecha de la presentación de ofertas.

Asimismo, la Entidad debe valorar de manera integral los documentos presentados para acreditar dicha experiencia. En tal sentido, aun cuando en los documentos presentados la denominación del cargo o puesto no coincida literalmente con aquella prevista en los requisitos de calificación, se deberá validar la experiencia si las actividades que realizó el profesional corresponden con la función propia del cargo o puesto requerido.

- *Cuando el postor ganador de la buena pro presenta como personal clave a profesionales que se encuentren prestando servicios como residente o supervisor en obras contratadas por la Entidad que no cuentan con recepción, procede otorgar plazo adicional para subsanar, conforme lo previsto en el literal a) del artículo 141 del Reglamento.*
- *En caso que el postor ganador de la buena pro sea un consorcio, las garantías que presente este para el perfeccionamiento del contrato, así como durante la ejecución contractual, de ser el caso, además de cumplir con las condiciones establecidas en el artículo 33 de la Ley y en el artículo 148 del Reglamento, deben consignar expresamente el nombre completo o la denominación o razón social de los integrantes del consorcio, en calidad de garantizados, de lo contrario no podrán ser aceptadas por las Entidades. No se cumple el requisito antes indicado si se consigna únicamente la denominación del consorcio, conforme lo dispuesto en la Directiva "Participación de Proveedores en Consorcio en las Contrataciones del Estado".*
- *En los contratos de consultoría de obras que celebren las Entidades con las micro y pequeñas empresas, estas últimas pueden otorgar como garantía de fiel cumplimiento el diez por ciento (10%) del monto del contrato, porcentaje que es retenido por la Entidad durante la primera*

¹⁴ <https://enlinea.sunedu.gob.pe/>

¹⁵ Incluir solo en caso se haya incluido el equipamiento estratégico como requisito de calificación.

mitad del número total de pagos a realizarse, de forma prorrateada en cada pago, con cargo a ser devuelto a la finalización del mismo, conforme lo establece el numeral 149.4 del artículo 149 del Reglamento y numeral 151.2 del artículo 151 del Reglamento. Para dicho efecto los postores deben encontrarse registrados en el REMYPE, consignando en la Declaración Jurada de Datos del Postor (Anexo N° 1) o en la solicitud de retención de la garantía durante el perfeccionamiento del contrato, que tienen la condición de MYPE, lo cual será verificado por la Entidad en el link <http://www2.trabajo.gob.pe/servicios-en-linea-2-2> opción consulta de empresas acreditadas en el REMYPE.

Importante

- Corresponde a la Entidad verificar que las garantías presentadas por el postor ganador de la buena pro cumplan con los requisitos y condiciones necesarios para su aceptación y eventual ejecución; sin perjuicio de la determinación de las responsabilidades funcionales que correspondan.
- De conformidad con el Reglamento Consular del Perú aprobado mediante Decreto Supremo N° 076-2005-RE para que los documentos públicos y privados extendidos en el exterior tengan validez en el Perú, deben estar legalizados por los funcionarios consulares peruanos y refrendados por el Ministerio de Relaciones Exteriores del Perú, salvo que se trate de documentos públicos emitidos en países que formen parte del Convenio de la Apostilla, en cuyo caso bastará con que estos cuenten con la Apostilla de la Haya¹⁶.
- La Entidad no puede exigir documentación o información adicional a la consignada en el presente numeral para el perfeccionamiento del contrato.

2.5. PERFECCIONAMIENTO DEL CONTRATO

El contrato se perfecciona con la suscripción del documento que lo contiene. Para dicho efecto el postor ganador de la buena pro, dentro del plazo previsto en el artículo 141 del Reglamento, debe presentar la documentación requerida en **MESA DE PARTES DE LA MUNICIPALIDAD DISTRITAL DE CHONGOS ALTO SITIO CALLE REAL S/N PLAZA PRINCIPAL, CHONGOS ALTO – HUANCAYO - JUNIN.**

2.6. FORMA DE PAGO

La Entidad realizará el pago de la contraprestación pactada a favor del contratista en

DESCRIPCIÓN DEL OBJETO	SISTEMA DE CONTRATACIÓN	PERIODOS DE TIEMPO	UNIDAD DE TIEMPO	UNITARIA OFERTADA	TOTAL, OFERTA ECONÓMICA
SUPERVISIÓN DE OBRA (INCLUYE REVISIÓN DEL EXPEDIENTE TÉCNICO Y SUPERVISIÓN DE EJECUCIÓN DE LA OBRA)	TARIFAS	300	DÍAS CALENDARIOS	S/. 1,713.17	S/. 513,951.00
TODOS LOS ACTOS REGLAMENTARIOS HASTA LA FIRMA DEL ACTA DE RECEPCIÓN DE OBRA Y CONFORMIDAD DE SERVICIO, LIQUIDACIÓN DE OBRA Y LIQUIDACIÓN DE CONSULTORÍA DE OBRA	SUMA ALZADA	60	DÍAS CALENDARIOS		S/. 57,107.13
					S/. 571,058.13 (QUINIENTOS TRECE MIL NOVECIENTOS CINCUENTA Y UNO CON 13/100 SOLES)

¹⁶ Según lo previsto en la Opinión N° 009-2016/DTN.

Para efectos del pago de las contraprestaciones ejecutadas por el contratista, la Entidad debe contar con la siguiente documentación:

- Informe del funcionario responsable del SUB GERENCIA DE INFRAESTRUCTURA Y DESARROLLO URBANO RURAL emitiendo la conformidad de la prestación efectuada.
- Comprobante de pago.
- Documentación de conformidad al numeral 16 de los términos de referencia

Dicha documentación se debe presentar en **MESA DE PARTES DE LA MUNICIPALIDAD DISTRITAL DE CHONGOS ALTO SITO EN CALLE REAL S/N – PLAZA PRINCIPAL – CHONGOS ALTO – HUANCAYO - JUNIN**

2.7. REAJUSTE DE LOS PAGOS

Los Pagos estarán sujetos al reajuste establecido en el Artículo N° 38 del Reglamento del TUO de Ley de Contrataciones del Estado.

$$Vr = [Vo \times (Ir/Io)] - [(A/C) \times Vo \times (Ir - Ia)/(Ia)] - [(A/C) \times Vo]$$

Donde:

Vr = Monto de la Valorización reajustada

Vo = Monto de la valorización correspondiente al mes de servicio, a precios del mes de la fecha del Valor Referencial

Ir = Índice General de Precios al Consumidor (INEI) a la fecha de Valorización

Io = Índice General de Precios al Consumidor (INEI) al mes de la fecha del Valor Referencial

Ia = Índice General de Precios al Consumidor (INEI) a la fecha de pago del Adelanto

A = Adelanto en Efectivo entregado

C = Monto del Contrato Principal

CAPÍTULO III REQUERIMIENTO

Importante

DE CONFORMIDAD CON EL NUMERAL 29.8 DEL ARTÍCULO 29 DEL REGLAMENTO, EL ÁREA USUARIA ES RESPONSABLE DE LA ADECUADA FORMULACIÓN DEL REQUERIMIENTO, DEBIENDO ASEGURAR LA CALIDAD TÉCNICA Y REDUCIR LA NECESIDAD DE SU REFORMULACIÓN POR ERRORES O DEFICIENCIAS TÉCNICAS QUE REPERCUTAN EN EL PROCESO DE CONTRATACIÓN.

3.1. TERMINOS DE REFERENCIA

"CREACION DEL SERVICIO DE PROVISIÓN DE AGUA PARA RIEGO EN LAS ZONAS MEDIA Y BAJA DE LAS LOCALIDADES DE CENTRO POBLADO CHONGOS ALTO, LLAMAPSHILLON Y PALMAYOC DISTRITO DE CHONGOS ALTO DE LA PROVINCIA DE HUANCAYO DEL DEPARTAMENTO DE JUNIN" – CUI 2617783.

1. DENOMINACION DE LA CONTRATACION

CONTRATACION DEL SERVICIO DE CONSULTORIA DE OBRA PARA LA SUPERVISION DE LA OBRA: "CREACION DEL SERVICIO DE PROVISIÓN DE AGUA PARA RIEGO EN LAS ZONAS MEDIA Y BAJA DE LAS LOCALIDADES DE CENTRO POBLADO CHONGOS ALTO, LLAMAPSHILLON Y PALMAYOC DISTRITO DE CHONGOS ALTO DE LA PROVINCIA DE HUANCAYO DEL DEPARTAMENTO DE JUNIN" – CUI 2617783.

2. ENTIDAD QUE CONVOCA

Municipalidad Distrital de Chongos Alto

3. UBICACIÓN DE LA OBRA

El proyecto a ejecutar se ubica en las Comunidades de Llamapshillon, Palmayoc y Chongos Alto del Distrito de Chongos Alto, Provincia de Huancayo, Departamento de Junín.

La ubicación política del proyecto es la siguiente:

Comunidades Campesinas: Llamapshillon, Palmayoc y Chongos Alto

Distrito : Chongos Alto

Provincia : Huancayo

Región : Junín

Geográficamente el proyecto se encuentra ubicado en las siguientes coordenadas UTM:

Comunidad Campesina	Coordenadas UTM-WGS84		
	Zona	18 L	Altitud (m.s.n.m)
	Norte	Este	
Llamapshillon	8639480	467249	3665

Palmayoc	8639572	464608	3763
Chongos Alto	863797	467360	3560

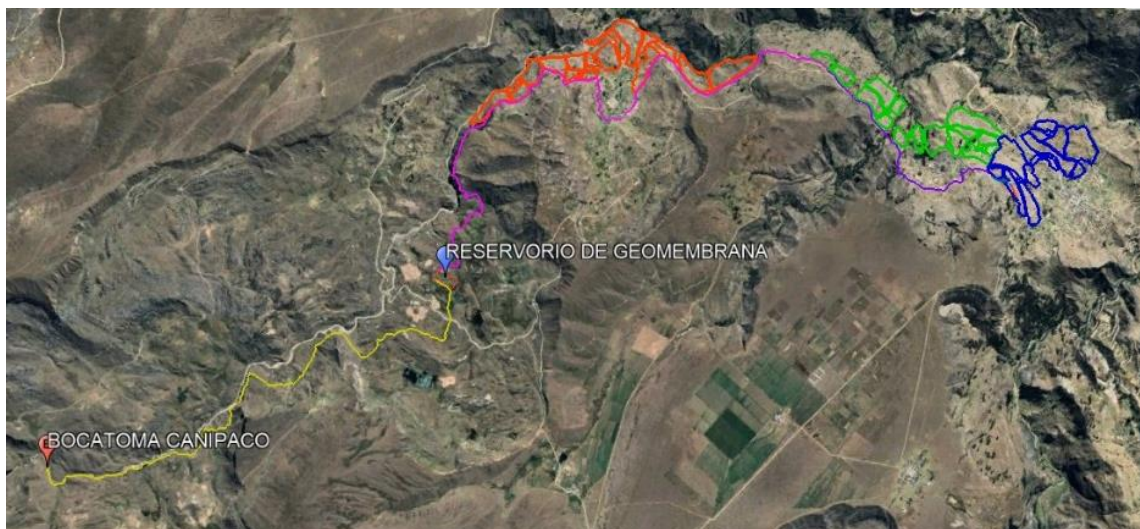

4. ANTECEDENTES Y GENERALIDADES

Las Comunidades de Llamapshillon, Palmayoc y Chongos Alto del Distrito de Chongos Alto, Provincia de Huancayo, Departamento de Junín; son comunidades que, pese a tener tierras óptimas para la actividad agropecuaria no escapa de la realidad latente en nuestra serranía, donde debido a los precios irrisorios pagados por los comerciantes, han venido descapitalizándose constantemente y muchos se han visto obligados a abandonar la actividad agrícola, e incluso sus tierras, migrando a la ciudad.

En el país, nuestras comunidades agrícolas han sido postergadas por las instituciones del Estado, especialmente en estas comunidades, ubicado dentro de la jurisdicción del distrito de chongos alto.

Son muchos los factores técnicos que conllevan a la baja producción y productividad de los cultivos, pero el más importante en la actualidad es la falta de agua para riego permanente; motivo por el cual, el desarrollo del presente estudio se enmarca dentro de los lineamientos de política que plantea el gobierno, el de dotar al sector con una infraestructura de riego eficiente y permanente.

La idea del proyecto surge entre la necesidad de los pobladores del distrito de Chongos Alto, específicamente de los habitantes y autoridades de dichas comunidades; identificando la necesidad de elaborar el Expediente Técnico, debido a que la inexistencia de un sistema de riego genera déficit hídrico en la zona del proyecto, pese a que las comunidades en mención cuentan con tierras aptas para el cultivo.

El Rio Canipaco, siendo este la fuente de aporte del recurso hídrico a la zona del proyecto, los meses de menor demanda son noviembre, diciembre, enero, febrero y marzo donde los cultivos no necesitaran de riego ya que las precipitaciones cubren el requerimiento de agua solicitadas por los cultivos.

En síntesis; la actual gestión, preocupada por el bienestar de su población y enmarcada dentro de los lineamientos de política de gobierno y a petición de los comuneros, ha visto por conveniente elaborar el presente Expediente Técnico para la creación de Sistema de Riego que incluye el emplazamiento de la construcción de un una bocatoma, línea de conducción, reservorio y laterales primarios el permita almacenar y distribuir adecuadamente el recurso hídrico para irrigar un mayor número de hectáreas y permitir la planificación de la producción de dos campañas agrícolas al año.

En conclusión, el presente Proyecto tiene por finalidad la creación del sistema de riego, para poder irrigar las 150 Has de superficie con aptitud agrícola, beneficiando a los usuarios de las comunidades, dotándoles de agua para riego, que les permita desarrollar su producción agropecuaria, lo que favorecerá al incremento de sus ingresos económicos, generando empleo para los jóvenes con la reinstalación de su capacidad productiva; disminuyendo así la migración.

Teniendo la infraestructura de riego construida, para la sostenibilidad del presente proyecto se prevé la formación de comités de riego, organizaciones para el uso y gestión.

5. FINALIDAD PÚBLICA

La ejecución de la Contratación del servicio de consultoría de obra tiene por finalidad garantizar que se supervise la ejecución de la obra en las condiciones establecidas en los términos de referencia del consultor. Por lo que se debe contar con un postor adecuado para Supervisar la obra de riego que permita beneficiar con este proyecto la zona agrícola de dichas Comunidades y así lograr un alto rendimiento de los cultivos da la zona e incremento de la producción a través de un mejor aprovechamiento del recurso hídrico en la zona, mediante la creación de una nueva infraestructura de riego.

6. OBJETO DE LA CONSULTORIA

Contratación de una persona natural o jurídica que brinde el servicio de Consultoría de Obra para la Supervisión de la Obra: **"CREACION DEL SERVICIO DE PROVISIÓN DE AGUA PARA RIEGO EN LAS ZONAS MEDIA Y BAJA DE LAS LOCALIDADES DE CENTRO POBLADO CHONGOS ALTO, LLAMAPSHILLON Y PALMAYOC DISTRITO DE CHONGOS ALTO DE LA PROVINCIA DE HUANCAYO DEL DEPARTAMENTO DE JUNIN" – CUI 2617783.**

7. BASE LEGAL:

El servicio de consultoría de obra para la supervisión de la obra deberá realizarse de acuerdo con las disposiciones legales y normas técnicas vigentes que se indican a continuación:



- ✓ Ley N° 31953 Ley del Presupuesto del Sector Público para el Año Fiscal 2024.
- ✓ Ley N° 31954 Ley de Equilibrio Financiero del Presupuesto del Sector Público del año fiscal 2024.
- ✓ Decreto Supremo N° 011-79-VC.
- ✓ Decreto Legislativo N° 1086, Ley de Promoción de Competitividad, Formalización y Desarrollo de la Micro y Pequeña Empresa y del Acceso al empleo decente.
- ✓ Decreto Supremo N° 073-2003-PCM, Reglamento de la Ley de Promoción de la Competitividad, Formalización y Desarrollo de la Micro y Pequeña Empresa y del acceso al empleo decente.
- ✓ Decreto Supremo N.º 007-2008-TR, Texto Único Ordenado de la Ley de Promoción de Competencia y Formalización y Desarrollo de la Micro y Pequeña Empresa y del acceso al empleo.
- ✓ Decreto Supremo N° 008-2008-TR, Reglamento de la Ley de Promoción de Competencia y Formalización y Desarrollo de la Micro y Pequeña Empresa y del acceso al empleo.
- ✓ Decreto Supremo N° 006-2017-JUS, Texto Único Ordenado de la Ley N° 27444, Ley del Procedimiento Administrativo General.
- ✓ Decreto Supremo N°004-2019-JUS que aprueba el Texto Único Ordenado de la Ley 27444 Ley del procedimiento Administrativo.
- ✓ Decreto Supremo N° 344-2018-EF, Reglamento de la Ley de Contrataciones del Estado. - Ley N° 27444, Ley del Procedimiento Administrativo General.
- ✓ Ley N° 27806, Ley de Transparencia y de Acceso a la Información Pública.
- ✓ Ley N° 27972, Ley Orgánica de Municipalidades.
- ✓ Ley N° 28411, Ley General del Sistema Nacional de Presupuesto.
- ✓ de Ley N° 30225 aprobado mediante D.S N°344-2018-EF y modificado mediante D.S N°377-2019-EF, D.S N°168-2020-EF, D.S. N°250-2020-EF, D.S N°162-2021-EF, D.S. N°234-2022-EF.
- ✓ Decreto Supremo N°013-2013-PRODUCE- Texto Único Ordenado de la Ley Impulso al Desarrollo Productivo y al Crecimiento Empresarial.
- ✓ La Ley Orgánica para el Aprovechamiento de los Recursos Naturales, Ley N°. 26821 del 26 de junio de 1997
- ✓ La Ley General de Aguas de 1969, (D.L. N°17752)
- ✓ Aprueban Reglamento de la Ley N° 28585, Ley que crea el Programa de Riego Tecnificado
- ✓ Decreto Ley N° 17752 Ley General de Aguas establece su uso justificado y racional, incluye las producidas, nevados, glaciares, precipitaciones, etc.

8. CARACTERISTICAS FISICAS DEL AREA DE INTERVENCION

Los Centros Poblados Llamapshillon, Palmayoc y Chongos Alto, ubicados en el distrito de Chongos Alto, Provincia de Huancayo, Departamento de Junín; tienen más del 27% de la PEA en el sector de la producción agrícola lo cual representa el 11% aprox. del PBI de la región. Los principales Cultivos son el cultivo de pastos, papa y cebada.

El proyecto irrigará una extensión de 150 Has de terreno de las comunidades Llamapshillon, Palmayoc y Chongos Alto, los cultivos que se instalarán en la zona de beneficio serán los pastos de pastoreo, papa, haba verde, alfalfa y cebada.

9. PLANTEAMIENTO HIDRAULICO

Para el proyecto se tiene como fuente de agua al río Canipaco. En este se ubicará la captación (bocatoma tipo convencional con compuerta de limpia), en la cual se

captará un caudal de 72 l/s, y se transportará mediante el canal aductor hasta ingresar al desarenador. Desde la salida del desarenador inicia la línea de conducción principal en una longitud de 5001 metros lineales, la que acaba en la entrada del reservorio de geo membrana (capacidad útil de 63,177 m3) que funcionará como un embalse (almacenando agua durante los meses de avenida para ser utilizados en los meses de estiaje); cubriendo así el déficit existente en los meses de junio, julio, agosto y setiembre. A partir de la salida del reservorio inicia el lateral principal por el cual circulará un caudal de 87 l/s y permitirá irrigar las 150 hectáreas de beneficio.

EL PLANO DEL ESQUEMA GENERAL

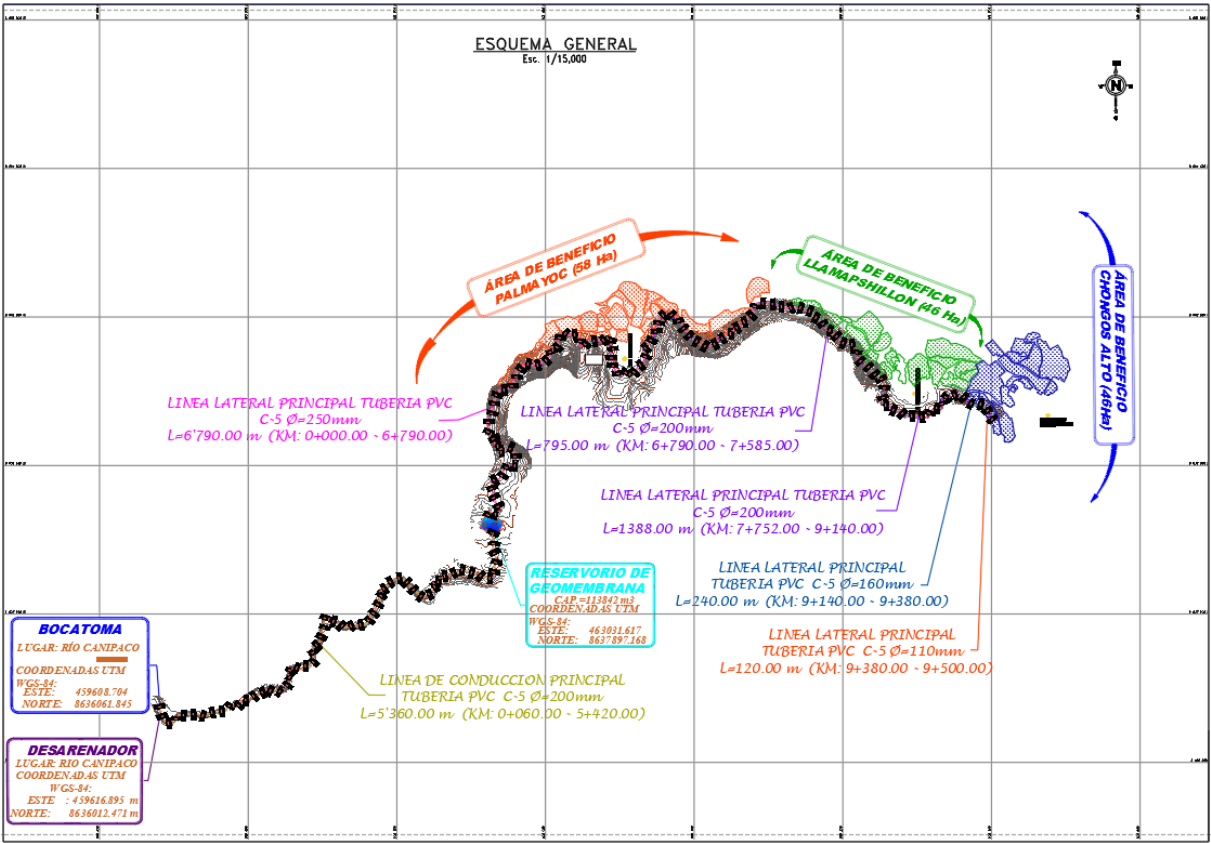

10. VALOR REFERENCIAL

El costo total de la consultoría de supervisión de obra es de S/ 571,058.13 (QUINIENTOS SETENTA Y UN MIL CINCUENTA Y OCHO CON 13/100 Soles), siendo este determinado a marzo del 2024, dicho monto incluye todos los pagos de tributos, transportes, pruebas, seguros, seguridad para el personal y costos laborales conforme a ley para el cual se muestra a continuación:

CARACTERISTICAS

Costo directo:		S/.	8,416,479.37
Gastos Generales:	(8.00%)	S/.	673,318.35
Utilidad:	(7.00%)	S/.	589,153.56
Sub Total			9,678,951.28
I.G.V	(18.00%)		1,742,211.23
Presupuesto de Obra:		S/.	11,421,162.51
Supervisión:	(5.00%)	S/.	571,058.13

11. MODALIDAD DE CONTRATACION.

No aplica

12. SISTEMA DE CONTRATACION

El presente procedimiento se rige por el sistema Mixto de Tarifas y Suma Alzada.

13. FUENTE DE FINANCIAMIENTO

Recursos Ordinarios

14. PLAZO DE PRESTACION DEL SERVICIO DE CONSULTORIA DE OBRA

El plazo de supervisión de la obra es de hasta 360 días calendarios y se contabilizará desde el día siguiente que se dé cumplimiento a las exigencias indicadas en el artículo 176 del Reglamento de la Ley de Contrataciones del Estado.

15. FORMA DE PAGO.

La Municipalidad Distrital de Chongos Alto, deberá realizar todos los pagos a favor de EL CONSULTOR DE OBRA por concepto de los servicios objeto del Contrato. Dichos pagos se efectuarán después de ejecutada la respectiva prestación, según lo indicado en el ART. 171° del Reglamento del TUO de la Ley de Contrataciones del Estado.

Revisión del Expediente y la Supervisión de la Ejecución de Obra: Los pagos se efectuarán mediante valorizaciones mensuales en forma proporcional al plazo de ejecución de la Obra, correspondiendo el pago en base a los servicios efectivamente prestados, en concordancia con lo señalado en el presente termino de referencia, teniendo en cuenta que el pago por las labores hasta el momento en que se efectúa la recepción de obra, debe ser realizado bajo el sistema de TARIFAS.

Actos reglamentarios hasta la firma del Acta de Recepción de Obra, Liquidación de Contrato de Obra y Liquidación de Contrato de Supervisión: El pago será cancelado bajo el sistema de SUMA ALZADA.

Las valorizaciones mensuales tienen carácter de serán elaborados el último día de cada periodo y entregado por la Supervisión en los plazos establecidos, las mismas que serán revisadas por el funcionario designado por la Entidad.

Los pagos a la Supervisión por el servicio de supervisión de obra se efectuarán sobre el trabajo efectivamente prestado, mediante valorizaciones mensuales que serán calculados, multiplicando el "valor diario" por los días de prestación efectuada en el periodo, del monto correspondiente a la Supervisión durante la Obra de la estructura de costos de supervisión, sobre el cual se aplicarán los

reajustes, amortizaciones de adelantos y retenciones por concepto de multas y otros.

Para efectos del pago de las contraprestaciones ejecutadas por el Supervisor, se realizarán en forma mensual al cierre de la valorización y presentación de su informe mensual.

DESCRIPCIÓN DEL OBJETO	SISTEMA DE CONTRATACIÓN	PERIODOS DE TIEMPO	UNIDAD DE TIEMPO	UNITARIA OFERTADA	TOTAL, OFERTA ECONÓMICA
Supervisión de obra (incluye revisión del expediente técnico y supervisión de ejecución de la obra)	TARIFAS	300	DIAS CALENDARIOS	S/ 1,713.17	S/ 513,951.00
Todos los actos reglamentarios hasta la firma del Acta de recepción de Obra y conformidad de Servicio, Liquidación de obra y liquidación de consultoría de obra	SUMA ALZADA	60	DIAS CALENDARIOS		S/ 57,107.13
					S/ 571,058.13 (QUINIENTOS SETENTA Y UN MIL CINCUENTA Y OCHO CON 13/100 Soles)

NOTA:

- El porcentaje programado es en base a una adecuada ejecución de obra cumpliéndose con los avances programados.
- El pago por tarifa mensual de la supervisión será siempre y cuando la obra tenga un avance dentro de lo programado, de existir retrasos por causas atribuibles al contratista, en donde la supervisión no demuestre haber tomado las medidas correctivas del caso, el pago de la supervisión será proporcional al avance del mes valorizado por el contratista.

16. ADELANTOS

La Entidad NO otorgara adelanto.

17. DE LA CONFORMIDAD

La Sub Gerencia de Infraestructura Desarrollo Urbano y Rural otorgará la conformidad de las valorizaciones mensuales y de los pagos que sean parte de la obra materia de los presentes términos de referencia.

18. ENTREGABLE FORMAY LUGAR DE PRESTACION

18.1. ENTREGABLES

EL SUPERVISOR de obra deberá presentar a la ENTIDAD, la siguiente documentación como resultado de la prestación de servicios.

a. Informe de Compatibilidad

El informe inicial de revisión del expediente técnico (informe de compatibilidad) que contenga los resultados de la revisión del expediente técnico, verificación in situ de los estudios de suelos y topografía, formulando conclusiones y recomendaciones.

Dentro de los quince (15) días calendario del inicio del plazo de ejecución de obra, para el caso de obras cuyo plazo sea menor o igual a ciento veinte (120) días y dentro de los treinta (30) días calendario para obras cuyo plazo sea mayor a ciento (120) días calendario, el contratista presenta al supervisor o inspector de obra, un informe técnico de revisión del expediente técnico de obra, que incluya entre otros, las posibles prestaciones adicionales, riesgos del proyecto y otros aspectos que sean materia de consulta. El supervisor o inspector dentro del plazo de siete (7) días calendario para obras con plazo menor o igual a ciento veinte (120) días y diez (10) días calendario para obras con plazo mayor a ciento veinte (120) días, eleva el informe técnico de revisión del expediente técnico de obra a la Entidad, con copia al contratista, adjuntando su evaluación, pronunciamiento y verificaciones propias realizadas como supervisión o inspección.

El Residente de Obra deberá obtener y suministrar información fotográfica del inicio de la obra, de acuerdo a las indicaciones del supervisor y de acuerdo a las siguientes cantidades: 10 vistas (mínimo) al inicio de los trabajos.

b. Entregar el Programa de Ejecución de Obra (PERT - CPM)

Dicha programación deberá representar la ruta crítica y el calendario de avance de obra valorizado; calendario de adquisición de materiales o insumos necesarios para la ejecución de obra; calendario de utilización de equipo.

De conformidad al numeral 176.4 del Artículo 176 (inicio de plazo de ejecución de obra) del Reglamento de la Ley de Contrataciones del Estado de la Ley N° 30225 dice: Para efectos de la aprobación de los documentos indicados en los literales b), c) y d) del numeral 175.1 del artículo 175, el supervisor o inspector dentro de los siete (7) días de suscrito del contrato de obra, emite su conformidad sobre dichos documentos e informa a la Entidad. En caso se encuentren observaciones, las hace de conocimiento del contratista, quien dentro de los ocho (8) días siguientes las absuelve y, de ser el caso, concuerda la versión definitiva de los mismos.

En caso de falta de acuerdo, se considera como válidas las observaciones del supervisor o inspector que no hubieran sido levantadas o concordadas debiendo remitir a la Entidad la versión final de dichos documentos como máximo dentro de los quince (15) días de suscrito el contrato.

c. Valorizaciones de Obra e Informes Mensuales



Las valorizaciones se pagarán en periodos mensuales, conforme al Reglamento de la Ley de Contrataciones del Estado.

La valorización mensual, se presentarán a la entidad una vez sea aprobado por el inspector o supervisor, en un (01) original y dos (02) copias; el mismo, que contendrá como mínimo lo siguiente:

1. Comprobante de pago: factura y copia de carta de autorización de pago con abono a través del CCI y cuenta de detracción
2. Resumen de pago de la valorización
3. Ficha técnica
4. Memoria descriptiva
5. Planilla de metrados (cuadro comparativo de metrados programados y metrados ejecutados)
6. Resumen de Valorización de obra
7. Valorización de obra mensual según componentes y partidas
8. Cuadro comparativo de avance de obra programado & ejecutado
 - 8.1. Gráfico (curva S) comparativo de avance programado y ejecutado (mensual y acumulado)
 - 8.2. Calendario de avance de obra
9. Control de amortizaciones
10. Cálculo de reajustes
 - 10.1. Copia de fecha base del valor referencial de las bases integradas
 - 10.2. Copia de las fórmulas polinómicas del expediente técnico aprobado
 - 10.3. Copia de los índices unificados de precios INEI del mes base y de los meses pagados de las valorizaciones
11. Copia desglosable del cuaderno de obra digital del periodo de ejecución
12. Copia de protocolos y/o ensayos de control de calidad (diseño de mezcla, pruebas de comprensión simple de concreto y densidad de campo de corresponder)
13. Fotografías a color del proceso de construcción del mes valorizado (mínimo 15, señalar descripción y fecha)
14. Copia de resoluciones referente a la ejecución de la obra
15. Copia de actas realizadas y/o suscritas (acta de entrega de terreno, acta de inicio de obra y entre otros)
16. Copia de documentos de cumplimiento de las condiciones para el inicio del plazo contractual de ejecución de obra
17. Copia de documentación legal
18. Planilla del personal
19. Anexos
 - 19.1. Copia del certificado de habilidad del residente de obra vigente al mes valorizado
 - 19.2. Otros de corresponder
20. Archivo digital (CD)

d. Informe Final de Liquidación del Contrato de Obra.

Se presentarán a la entidad una vez sea aprobado por el supervisor, en un (01) original y dos (02) copias; el mismo, que contendrá lo siguiente:

I. INFORME FINAL- TÉCNICA:

01. Ficha de Identificación de Obra Técnica
02. Informe final del contratista
03. Memoria descriptiva valorizada



04. Valorización final de obra
05. Cuadro comparativo de metrados programados y ejecutados
06. Cuadro comparativo de avance de obra programado & ejecutado
 - 6.1. Gráfico (curva S) comparativo de avance programado y ejecutado (mensual y acumulado)
 - 6.2. Calendario de avance de obra
07. Control de amortizaciones
08. Cálculo de reajustes
 - 8.1. Copia de fecha base del valor referencial de las bases integradas
 - 8.2. Copia de las fórmulas polinómicas del expediente técnico aprobado
 - 8.3. Copia de los índices unificados de precios INEI del mes base y de los meses pagados de las valorizaciones
09. Presupuesto de obra
10. Acta de entrega de terreno
11. Acta de inicio de obra
12. Acta de terminación de obra
13. Acta de pliego de observaciones de la recepción de obra (en caso corresponda)
14. Acta de recepción y conformidad de ejecución de obra
15. Acta de transferencia y entrega para la administración, operación y mantenimiento
16. Constancia de no adeudo a obreros y centros comerciales (firmados por el alcalde y/o autoridades del lugar).
17. Protocolos y/o ensayos de control de calidad (diseño de mezcla, comprensión simple de concreto y otros de corresponder)
18. Informe de mitigación ambiental.
19. Informe de monitoreo arqueológico.
20. Certificado de calidad y carta de garantía de materiales (de corresponder)
21. Cuaderno de obra original
22. Panel fotográfico del proceso constructivo de la obra
23. Resolución (es) de aprobación referidos a la ejecución de la obra
24. Planos de replanteo de obra
25. CD con el contenido de la liquidación técnica

II. INFORME FINAL- FINANCIERA:

01. Ficha de Identificación de Obra Financiera
02. Ficha de apertura presupuestal y modificaciones presupuestales
03. Resumen del estado financiero



03. Resumen de liquidación financiera por específica de gasto
04. Liquidación financiera del contrato de obra
05. Monto del contrato vigente
06. Comprobantes de pagos y ordenes de servicio, facturas
07. Curva "s"
08. Cronograma de obra
09. Cronograma físico de obra programado-PERT CPM
09. Cronograma de obra valorizado
10. Gráfico comparativo entre programado y ejecutado
11. Contratos de ejecución de obra
12. Copia de los informes presentados, conformidades del supervisor de obra y de la MDC
14. CD con el contenido de la liquidación técnica financiera

III. ANEXOS Y/O OTROS DOCUMENTOS:

01. Otros documentos
02. Copia de documentos diversos
03. Documentación legal del Ejecutor de Obra
04. Archivo digital – CD

e. Liquidación del Contrato de Consultoría de Obra.

El contratista presenta a la Entidad la liquidación del contrato de consultoría de obra, dentro de los quince (15) días siguientes de haberse otorgado la conformidad de la última prestación o de haberse consentido la resolución del contrato, en un (01) original y dos (02) copias; el mismo, que contendrá lo siguiente:

I. INFORME FINAL- TÉCNICA:

1. Comprobante de pago: factura y copia de carta de autorización de pago con abono a través del CCI y cuenta de detracción
2. Resumen de pago de la Consultoría de Obra
3. Ficha técnica
4. Memoria descriptiva
5. Planilla de metrados (cuadro comparativo de metrados programados y metrados ejecutados)
6. Resumen de Valorización de obra
7. Valorización de obra mensual según componentes y partidas
8. Valorización final de obra según componentes y partidas
9. Cuadro comparativo de avance de obra programado & ejecutado



- 9.1. Gráfico (curva S) comparativo de avance programado y ejecutado (mensual y acumulado)
- 9.2. Calendario de avance de obra
10. Control de amortizaciones de garantía de fiel cumplimiento
11. Copia desglosable del cuaderno de obra digital del periodo de ejecución
12. Copia de protocolos y/o ensayos de control de calidad (diseño de mezcla, pruebas de comprensión simple de concreto y densidad de campo de corresponder)
13. Fotografías a color del proceso de construcción del mes valorizado (mínimo 15, señalar descripción y fecha)
14. Planos de replanteo de obra

II. INFORME FINAL- FINANCIERA:

01. Ficha Financiera
02. Ficha de apertura presupuestal y modificaciones presupuestales
03. Resumen del estado financiero
03. Resumen de liquidación financiera por específica de gasto
04. Liquidación financiera del contrato de consultoría de obra
05. Monto del contrato vigente
06. Comprobantes de pagos y ordenes de servicio, facturas
07. Gráfico comparativo entre programado y ejecutado
08. Contratos de consultoría de obra
09. Copia de los informes presentados, conformidades del supervisor de obra y de la MDCHA
10. CD con el contenido de la liquidación técnica financiera

III. ANEXOS Y/O OTROS DOCUMENTOS:

01. Copia de Acta de entrega de terreno
02. Copia de Acta de inicio de obra
03. Copia de Acta de termino de obra
04. Copia de Acta de recepción de obra
05. Acta de Transferencia y entrega para la administración, operación y mantenimiento
06. Constancia de no adeudo a obreros y/o centros comerciales (firmados por el alcalde de la comunidad y/o autoridades del lugar).
07. Archivo digital – CD

18.2. FORMA DE PRESENTACION

La presentación de la valorización mensual de la Supervisión, será en 01 (un) original más 01 (una) copia, con toda la información que contenga el INFORME MENSUAL DE LA SUPERVISIÓN, en formato digital idéntico al físico original, siendo las fotografías y cuadros a color, acompañada de la versión digital en su respectivo CD.

18.3. LUGAR DE PRESENTACION



Las valorizaciones mensuales, serán presentadas en mesa de partes de la Municipalidad Distrital de Chongos Alto, en la Plaza Principal de Chongos Alto del distrito de Chongos Alto.

19. DOCUMENTOS RELACIONADOS AL INFORME FINAL DE LA SUPERVISION DE OBRA

01. Informe de término de Obra presentado por el Supervisor.
02. Cargo de presentación de las valorizaciones mensuales aprobadas.
03. Carta Original del Contratista conteniendo la pre Liquidación de Obra documentada,
04. Contrato de Obra.
05. Hoja Resumen de Presupuesto Base.
06. Hoja de desagregado de Gastos Generales del Presupuesto Contratado.
07. Formula Polinómicas del Contrato Principal y de Adicionales de ser el caso.
08. Calendario de Avance de Obra adecuado a la fecha del inicio y Ampliaciones
09. Designación del Supervisor de Obra y/o Inspector de Obra
10. Documento con el cual se notifica al CONTRATISTA la designación del Supervisor y/o Inspector de Obra.
11. Constancia de entrega del Expediente Técnico.
12. Acta de Entrega del Terreno
13. Asientos, cuaderno de Obra.
14. Informes de Valorizaciones Mensuales del Contrato.
15. Resoluciones de Adicionales y/o Deductivos de Obra adjuntando Presupuestos.
16. Documento con el cual se notifica al CONTRATISTA las Resoluciones de Adicionales y Deductivos.
17. Informes de Valorizaciones de Adicionales de Obra
18. Resoluciones de Ampliaciones de Plazo de Obra
19. Documento con el cual se notifica al CONTRATISTA las Resoluciones de Ampliación de Plazo
20. Aprobación de Gastos Generales por Ampliación de Plazo
21. Designación del Comité de Recepción
22. Acta Pliego de observaciones, de ser el caso.
23. Informe de Subsanación de Observaciones del Supervisor, de ser el caso
24. Asientos del Cuademo de Obra de Inicio Contractual y Real del Residente y Supervisor.
25. Asientos de Cuademo de Obras de Subsanación de Observaciones del Residente y SUPERVISOR, de ser el caso.
26. Acta de recepción de Obra suscrita por el Comité de Recepción.
27. Presentar los protocolos de Control de calidad de ejecución de Obra (Resistencia a la compresión del concreto, pruebas hidráulicas, ensayos de rigidez Anular y otras que fueran solicitadas por el supervisor y la Entidad.

20. CONSIDERACIONES ESPECÍFICAS

a) De la especialidad y categoría del consultor de obra

El consultor de obra debe contar con inscripción vigente en el RNP como consultor de obras en la especialidad(es) de Consultor en obras de represas, irrigaciones y afines y en la categoría C o superior.

b) De la habilitación del consultor de obra

Tanto el supervisor de obra como su plantel profesional clave debe contar con la habilidad profesional vigente al inicio de su participación efectiva en la ejecución de la prestación.

c) Condiciones de los consorcios

De conformidad con el numeral 49.5 del artículo 49 del Reglamento, el área usuaria puede incluir lo siguiente:

- 1) El número máximo de consorciados es de dos (02) integrantes.



- 2) El porcentaje mínimo de participación de cada consorciado es mayor a 15%.
- 3) El porcentaje mínimo de participación en la ejecución del contrato, para el integrante del consorcio que acredite mayor experiencia es mayor a 20%.

d) Del personal

Para la Supervisión se deberá contar con la organización necesaria para cumplir eficientemente las obligaciones descritas en los presentes Términos de Referencia y en su Propuesta Técnica. Debiendo contar con el personal profesional y técnico, de acuerdo al siguiente cuadro:

1. SUPERVISOR DE OBRA

Nivel Grado o Título	Profesión	Acreditación
Título profesional	Ingeniero Agrónomo y/o Ingeniero Agrícola y/o Ingeniero Civil	Documentos para la acreditación de formación académica: dicho requisito de calificación se acreditará para la suscripción del contrato.

Experiencia			
Cargo desempeñado	Tipo de Experiencia	Tiempo de Experiencia	Acreditación de experiencia
Residente y/o jefe y/o supervisor y/o inspector y/o monitor de obra y/o jefe de supervisión y/o residente principal y/o director residente y/o jefe residente y/o jefe residente principal y/o ingeniero residente y/o supervisor principal de obra.	Obras Similares	36 meses en el cargo desempeñado (Computada desde la fecha de la colegiatura)	Copia simple de: (i) contratos y su respectiva conformidad o (ii) constancias o (iii) certificados o (iv) cualquier otra documentación que, de manera fehaciente demuestre la experiencia del personal clave propuesto. Documentos para la acreditación de formación académica: dicho requisito de calificación se acreditará para la suscripción del contrato.

2. ESPECIALISTA AMBIENTAL

Nivel Grado o Título	Profesión	Acreditación
----------------------	-----------	--------------

Título profesional	Ingeniero Ambiental y/o Ingeniero Forestal y del Ambiente y/o Ingeniero Forestal y/o Ingeniero Civil y/o Ingeniero Químico	Documentos para la acreditación de formación académica: dicho requisito de calificación se acreditará para la suscripción del contrato.
--------------------	--	--

Experiencia			
Cargo desempeñado	Tipo de Experiencia	Tiempo de Experiencia	Acreditación de experiencia
Especialista y/o ingeniero en: medio ambiente y/o mitigación ambiental y/o Especialista en impacto ambiental	Obras en General y/o Estudios Definitivos	12 meses en el cargo desempeñado (Computada desde la fecha de la colegiatura)	Copia simple de: (i) contratos y su respectiva conformidad o (ii) constancias o (iii) certificados o (iv) cualquier otra documentación que, de manera fehaciente demuestre la experiencia del personal clave propuesto. Documentos para la acreditación de formación académica: dicho requisito de calificación se acreditará para la suscripción del contrato.

3. ESPECIALISTA EN SEGURIDAD EN OBRA Y SALUD EN EL TRABAJO

Nivel Grado o Título	Profesión	Acreditación
Título profesional	Ingeniero de Higiene y Seguridad Industrial y/o Ingeniero Sanitario y/o Ingeniero Civil y/o Ingeniero Forestal y del Ambiente y/o Ingeniero Forestal y/o Ingeniero de Minas y/o Ingeniero Químico.	Documentos para la acreditación de formación académica: dicho requisito de calificación se acreditará para la suscripción del contrato.

Experiencia			
Cargo desempeñado	Tipo de Experiencia	Tiempo de	Acreditación de experiencia

		Experiencia	
Especialista y/o ingeniero y/o supervisor y/o jefe y/o responsable y/o residente y/o experto y/o técnico y/o Inspector en: seguridad y salud ocupacional y/o seguridad y salud en el trabajo y/o seguridad e higiene ocupacional y/o seguridad de obra y/o seguridad en el trabajo o salud ocupacional y/o implementación de planes de seguridad e higiene ocupacional y/o en prevención de riesgos laborales.	Obras en general y/o Estudios Definitivos	24 meses en el cargo desempeñado (Computada desde la fecha de la colegiatura).	Copia simple de: (i) contratos y su respectiva conformidad o (ii) constancias o (iii) certificados o (iv) cualquier otra documentación que, de manera fehaciente demuestre la experiencia del personal clave propuesto. Documentos para la acreditación de formación académica: dicho requisito de calificación se acreditará para la suscripción del contrato.

4. ESPECIALISTA EN CALIDAD

Nivel Grado o Título	Profesión	Acreditación
Título profesional	Ingeniero Agrónomo y/o Ingeniero Civil y/o Ingeniero Sanitario.	Documentos para la acreditación de formación académica: dicho requisito de calificación se acreditará para la suscripción del contrato.

Experiencia			
Cargo desempeñado	Tipo de Experiencia	Tiempo de Experiencia	Acreditación de experiencia
Especialista y/o ingeniero y/o supervisor y/o jefe y/o responsable y/o residente y/o experto y/o técnico y/o Inspector de: control de calidad y/o calidad y/o aseguramiento de calidad y/o gestión de calidad y/o gestión de la calidad y/o programa de calidad y/o protocolos de calidad.	Obras en general y/o Estudios Definitivos	24 meses en el cargo desempeñado (Computada desde la fecha de la colegiatura).	Copia simple de: (i) contratos y su respectiva conformidad o (ii) constancias o (iii) certificados o (iv) cualquier otra documentación que, de manera fehaciente demuestre la experiencia del personal clave propuesto. Documentos para la acreditación de

			formación académica: dicho requisito de calificación se acreditará para la suscripción del contrato.
--	--	--	--

5. ESPECIALISTA HIDRAULICO

Nivel Grado o Título	Profesión	Acreditación
Título profesional	Ingeniero hidráulico y/o Ingeniero Sanitario y/o Ingeniero Civil y/o Ingeniero Agrícola	Documentos para la acreditación de formación académica: dicho requisito de calificación se acreditará para la suscripción del contrato.

Experiencia			
Cargo desempeñado	Tipo de Experiencia	Tiempo de Experiencia	Acreditación de experiencia
Especialista y/o ingeniero y/o supervisor y/o jefe y/o responsable y/o residente y/o experto y/o técnico y/o Inspector en: Hidráulico y/o hidrología y/o monitoreo y/o fluidos y/o sistema hidráulico y/o fuerza hidráulica.	Obras en General y/o Estudios Definitivos	12 meses en el cargo desempeñado (Computada desde la fecha de la colegiatura).	Copia simple de: (i) contratos y su respectiva conformidad o (ii) constancias o (iii) certificados o (iv) cualquier otra documentación que, de manera fehaciente demuestre la experiencia del personal clave propuesto. Documentos para la acreditación de formación académica: dicho requisito de calificación se acreditará para la suscripción del contrato.

OBRAS SIMILARES: Mejoramiento y/o Ampliación y/o Rehabilitación y/o Creación y/o Instalación y/o Construcción y/o Reconstrucción y/o Reparación y/o Recuperación (o la combinación de las tipologías anteriores) en servicio de agua para riego y/o servicio de agua del sistema de riego y/o servicio de agua y/o

sistemas de riego y/o canal de irrigación y/o canal de riego y/o represa y/o captación y/o infraestructura de riego y/o infraestructura de captación y/o conducción y/o bocatoma.

d) Del equipamiento

El consultor deberá acreditar los siguientes equipos a ser utilizado en obra:

N°	Descripción	Cantidad
1	EQUIPO DE COMPUTO (COMPUTADORA Y/O LAPTOP)	01
2	IMPRESORA MULTIFUNCIONAL	01
3	ESTACION TOTAL	01
4	CAMIONETA	01

f) De la experiencia del consultor de obra en la especialidad

En caso de requerir que el consultor de obra cuente con experiencia, esta solo se puede exigir a través de la acreditación de un determinado monto facturado acumulado. Por consiguiente, no se puede exigir que el consultor de obra cuente con una determinada experiencia expresada en tiempo (años, meses, etc.) o número de contrataciones. Para dicho efecto, debe incluirse el requisito de calificación "Experiencia del postor en la especialidad" previsto en el literal C del presente Capítulo.

Monto Facturado Acumulado	Cantidad Máxima de Contrataciones	Acreditación de Experiencia
Dos (02) vez el valor referencial, por la contratación de servicios de consultoría de obra en supervisión de obras iguales o similares al objeto de la convocatoria	Veinte (20) Contrataciones durante los diez (10) años anteriores a la fecha de la presentación de ofertas	Se acreditará con copia simple de (i) contratos u órdenes de servicios y su respectiva conformidad, o constancia de prestación o liquidación del contrato; o (ii) comprobantes de pago cuya cancelación se acredite documental y fehacientemente, con vóucher de depósito, nota de abono, reporte de estado de cuenta, cualquier otro documento emitido por Entidad del sistema financiero que acredite el abono o mediante cancelación en el mismo comprobante de pago.

OBRAS SIMILARES: Mejoramiento y/o Ampliación y/o Rehabilitación y/o Creación y/o Construcción (o la combinación de las tipologías anteriores) en servicio de agua para riego y/o servicio de agua del sistema de riego y/o sistema de riego y/o canal de irrigación y/o infraestructura de riego.

1. PENALIDADES

A) Penalidad por mora en la ejecución de la prestación será de aplicación de acuerdo al Artículo 162° del Reglamento del TUO de la Ley de Contrataciones del Estado.

La penalidad se aplica automáticamente

Penalidad diaria = 0.10 x Monto vigente/F x Plazo en días

Dónde:

F = 0.25 para plazos mayores a sesenta (60) días

Tanto el monto como el plazo se refieren, según corresponda, al monto vigente del contrato o ítem que debió ejecutarse o, en caso que estos involucraran obligaciones de ejecución periódica o entregas parciales, a la prestación individual que fuera materia de retraso.

Cuando se llega a cubrir el monto máximo de la penalidad la entidad podrá resolver el contrato por incumplimiento.

La justificación por el retraso se sujeta a lo dispuesto por la ley de contrataciones del estado y reglamento, el código civil y demás normas aplicables, según corresponda.

B) Otras penalidades

En concordancia con el Artículo 163° del Reglamento del TUO de la Ley de Contrataciones del Estado se establecen las siguientes penalidades:

Nº	SUPUESTOS DE APLICACIÓN DE PENALIDAD	FORMA DE CALCULO	PROCEDIMIENTO
1	Cuando el personal acreditado permanece menos de sesenta (60) días desde el inicio de su participación en la ejecución del contrato o del íntegro del plazo de ejecución, si este es menor a los sesenta (60) días, de conformidad con las disposiciones establecidas en el numeral 190.2 del artículo 190 del Reglamento.	UNA (0.5) UIT por cada día de ausencia del personal en el plazo previsto.	Según Informe de la Sub Gerencia de Infraestructura desarrollo urbano y rural.
2	En caso el contratista incumpla con su obligación de ejecutar la prestación con el personal acreditado o en caso culmine la relación contractual entre EL CONTRATISTA y el personal propuesto y LA ENTIDAD no haya aprobado la sustitución del personal por no cumplir	UNA (0.5) UIT por cada día de ausencia del personal acreditado.	Según Informe de la Sub Gerencia de Infraestructura desarrollo urbano y rural.

	con la experiencia y calificaciones requeridas.		
3	No elevar y/o presentar a LA ENTIDAD el informe técnico de revisión del Expediente Técnico de Obra a la Entidad, con copia al contratista el Informe de revisión del Expediente Técnico de Obra, según Artículo 177 del Reglamento de la LCE.	UNA (0.5) UIT por cada día de incumplimiento.	Según Informe de la Sub Gerencia de Infraestructura desarrollo urbano y rural.
4	Presentar a LA ENTIDAD el informe de revisión del Expediente Técnico de Obra, de acuerdo al Artículo 177 del Reglamento de la LCE, sin adjuntar su (i) evaluación, (ii) pronunciamiento y (iii) verificaciones propias realizadas, sobre la base del informe de EL CONTRATISTA.	UNA (0.5) UIT por cada ocurrencia.	Según Informe de la Sub Gerencia de Infraestructura desarrollo urbano y rural.
5	Por no hacer cumplir a EL CONTRATISTA la colocación del cartel de obra en el mismo inicio de obra, según las medidas establecidos en el Expediente Técnico de Obra y diseño por LA ENTIDAD. Así mismo, cuando incumple la obligación de mantener el cartel de obra en óptimas condiciones durante la ejecución de la obra hasta la recepción de Obra, también se efectuará la penalidad.	0.5 UIT por cada ocurrencia.	Según Informe de la Sub Gerencia de Infraestructura desarrollo urbano y rural.
6	No presentar a LA ENTIDAD dentro de 48 horas, computados desde el mismo día del inicio efectivo de la ejecución de la obra, el Calendario de Participación de Profesionales consignados en los gastos generales (personal clave, personal administrativo, de apoyo, etc.) de LA SUPERVISIÓN, y de los diferentes planes (COVID-19, etc.), según cronograma de supervisión concordante con la ejecución de obra, de acuerdo a las partidas y metas del ETO.	0.5 UIT por cada día de incumplimiento.	Según Informe de la Sub Gerencia de Infraestructura desarrollo urbano y rural.
7	Cuando incumpla con presentar a LA ENTIDAD, el original del certificado habilitación vigente del plantel profesional clave y de otros que corresponda.	0.5 UIT por cada día de demora y por cada personal.	Según Informe de la Sub Gerencia de Infraestructura desarrollo urbano y rural.
8	No hacer cumplir a EL CONTRATISTA el Calendario de Participación de Profesionales de la Ejecución de Obra.	0.5%, del monto contractual, por cada ocurrencia.	Según Informe de la Sub Gerencia de Infraestructura desarrollo urbano y rural.
9	No verificar el uso de los materiales y equipos, que cumplan con las especificaciones técnicas y de acuerdo al cronograma de adquisición de insumos del Expediente Técnico de Obra.	UNA (01) UIT por cada ocurrencia.	Según Informe de la Sub Gerencia de Infraestructura desarrollo urbano y rural.

10	Cuando el Supervisor presente en forma extemporánea los informes de supervisión respecto al avance de obra de conformidad con el expediente Técnico, adelantos, ampliaciones de plazo, liquidación de obra dentro del plazo, establecidos en las bases, la Ley y el Reglamento. La multa es por cada día de retraso.	0.5%, del monto contractual, por cada día de retraso	Según Informe de la Sub Gerencia de Infraestructura desarrollo urbano y rural.
11	Por presentar el informe mensual, ampliaciones de plazo (de ser el caso), adicionales (de ser el caso) y otros con documentos adulterados, incompletos, erróneos e incongruente, que perjudique su trámite normal, sin perjuicio de las responsabilidades que le puedan derivar a la Supervisión. Por no respetar la estructura del contenido solicitado, en el requerimiento de la ejecución de la obra y en los términos de referencia de la supervisión.	0.5%, del monto contractual, por cada ocurrencia.	Según Informe de la Sub Gerencia de Infraestructura desarrollo urbano y rural.
12	No registrar la información establecida en el numeral 7.4.4 de la DIRECTIVA N° 009-2020-OSCE/CD, y no grabar en el día de la ocurrencia, el cuaderno de obra físico o digital.	0.5%, del monto contractual, por cada ocurrencia.	Según Informe de la Sub Gerencia de Infraestructura desarrollo urbano y rural.
13	No responder las solicitudes, levantamiento de observaciones, consultas de los diferentes trámites administrativos de la ejecución de la obra, de LA ENTIDAD en forma escrita dentro del plazo de 48 horas computadas desde el día siguiente de la notificación.	0.5%, del monto contractual, por cada día.	Según Informe de la Sub Gerencia de Infraestructura desarrollo urbano y rural.
14	Deficiencia o incumplimiento en la implementación de los EPP para todo el personal en la obra y/o no supervisa el cumplimiento de las normas de seguridad, salud ocupacional y medio ambiente	0.5%, del monto contractual, por ocurrencia	Según Informe de la Sub Gerencia de Infraestructura desarrollo urbano y rural.. La notificación al Supervisor para la subsanación no exime de la aplicación de la penalidad ni la responsabilidad que su incumplimiento continúe en el futuro.
15	No supervisa la obra con el personal ofertado y acreditado en su propuesta.	0.5%, del monto contractual, por ocurrencia	Según Informe de la Sub Gerencia de Infraestructura desarrollo urbano y rural.
16	No comunicar a LA ENTIDAD en el plazo de 48 horas, sobre eventos críticos en la obra (accidentes, enfermedades, manifestaciones, inconvenientes sociales, etc.), que afecte la Ruta Crítica de Ejecución de Obra, y/o informar de forma incompleta, errónea o incongruente.	1.0%, del monto contractual, por ocurrencia	Según Informe de la Sub Gerencia de Infraestructura desarrollo urbano y rural.. Se considera información incompleta cuando no presenta toda la documentación solicitada o carezca de documentos de sustento o de análisis suficientes, o no hayan sido presentados en los formatos correspondientes, o no han sido debidamente suscritos y sellados.

17	No cumple con tramitar las valorizaciones dentro del plazo de tres de días de recibido la valorización de EL CONTRATISTA.	0.5%, del monto contractual, por ocurrencia	Según Informe de la Sub Gerencia de Infraestructura desarrollo urbano y rural.
18	No presentar el informe de valorización, conformidad de las valorizaciones, y su remisión a LA ENTIDAD para periodos mensuales, dentro del plazo de cinco (05) días calendario, contados a partir del primer día hábil del mes siguiente al de la valorización respectiva.	0.5%, del monto contractual, por día	Según Informe de la Sub Gerencia de Infraestructura desarrollo urbano y rural.
19	No cumple con revisar y evaluar las pruebas y ensayos de materiales realizados por el Residente de la obra debiendo utilizar laboratorios diferentes, quedando terminantemente prohibido que el Supervisor utilice el Laboratorio del Residente de Obra y/o que los ensayos los haga en forma conjunta.	0.5%, del monto contractual, por ocurrencia	Según Informe de la Sub Gerencia de Infraestructura desarrollo urbano y rural.
20	Por cálculo de reajuste con fórmulas Polinómicas diferentes a la establecida en el Expediente Técnico.	0.5%, del monto contractual, por ocurrencia	Según Informe de la Sub Gerencia de Infraestructura desarrollo urbano y rural.
21	Cuando no informe a LA ENTIDAD sobre la cuantificación de las penalidades incurridas por EL CONTRATISTA, en cada informe de valorización de obra, establecidas en las bases y el contrato, pese a tener conocimiento de las infracciones.	0.5%, del monto contractual, por ocurrencia	Según Informe de la Sub Gerencia de Infraestructura desarrollo urbano y rural.
22	Incumplimiento con inasistencias injustificadas, de la obligación de ejecutar la prestación con el personal acreditado o debidamente sustituido, de acuerdo al Calendario de Participación de Profesionales.	0.5%, del monto contractual, por cada día de ausencia	Según Informe de la Sub Gerencia de Infraestructura desarrollo urbano y rural. En caso se detecte la inasistencia se notificará a LA SUPERVISIÓN otorgándole un plazo de 24 horas para justificar la misma, vencido el plazo sin que esta falta haya sido justificada y sustentada, se aplicará la penalidad señalada. En caso que dicha inasistencia injustificada supere los cinco (05) días calendario en forma consecutiva, la entidad podrá resolver el contrato.
23	No presentar a LA ENTIDAD el certificado de conformidad técnica, dentro de los cinco (05) días posteriores a la anotación en el COD, de acuerdo al numeral 208.1. del Reglamento de la LCE de parte de EL CONTRATISTA.	0.5 UIT, por cada día de retraso	Según Informe de la Sub Gerencia de Infraestructura desarrollo urbano y rural.
24	Presentar a LA ENTIDAD el certificado de conformidad técnica, en forma incompleta, errónea e incongruente, sin corroborar el fiel cumplimiento del ETO, de acuerdo al numeral 208.1. del	0.5 UIT, por única ocurrencia.	Según Informe de la Sub Gerencia de Infraestructura desarrollo urbano y rural.

	Reglamento de la LCE de parte de EL CONTRATISTA.		
25	No verificar y no informar a LA ENTIDAD el levantamiento de observaciones para la nueva recepción de obra, dentro del plazo de tres (03) días siguientes de la anotación en el COD, de acuerdo al numeral 208.8 del Reglamento de la LCE de parte de EL CONTRATISTA.	0.5 UIT, por única ocurrencia.	Según Informe de la Sub Gerencia de Infraestructura desarrollo urbano y rural.
26	Por presentar informe de valorización con metrados que no reflejan las realmente ejecutadas in situ	1%, del monto contractual, por ocurrencia	Según Informe de la Sub Gerencia de Infraestructura desarrollo urbano y rural.
27	Si como consecuencia de verificar el funcionamiento u operatividad de la infraestructura culminada y las instalaciones y equipos en caso corresponda, el comité de recepción advierte que la obra no se encuentra culminada.	UNA (01) UIT, por única ocurrencia.	Según Informe de la Sub Gerencia de Infraestructura desarrollo urbano y rural.

2. RESOLUCION CONTRACTUAL (Obligatoria)

La Municipalidad Distrital de Chongos Alto puede resolver el contrato u orden de servicio, en los siguientes casos:

- Por el incumplimiento injustificado de las obligaciones contractuales, legales o reglamentarias a su cargo, pese a haber sido requerido para ello.
- Por la acumulación del monto máximo de la penalidad por mora o por el monto máximo para otras penalidades, en la ejecución de la prestación a su cargo.
- Por la paralización o reducción injustificada de la ejecución de la prestación a su cargo.
- Por caso fortuito o fuerza mayor que imposibilite de manera definitiva la continuidad de la ejecución, amparado en un hecho o evento extraordinario, imprevisible e irresistible; o por un hecho sobreviniente al perfeccionamiento del contrato, orden de compra o servicio, que no sea imputada a las partes.

Asimismo, puede resolverse de forma total o parcial la Orden de Compra o de servicio y/o contrato por mutuo acuerdo entre las partes, previa opinión del área usuaria.

21. CUADERNO DE OBRA

En el cuaderno de obra digital se registran los hechos relevantes que ocurran durante la ejecución de la obra, las Órdenes, las consultas y las respuestas a las consultas, que se abre en la fecha de entrega del terreno y se cierra culminado el acto de recepción de la obra o el acto de constatación física de la obra, según corresponda.

El acceso y uso del Cuaderno de Obra Digital están sujetos a lo previsto en la Directiva N° 009-2020-OSCE/CD; y a lo establecido en los términos y condiciones de uso del mismo,

Excepcionalmente, la Entidad podrá solicitar autorización para usar un cuaderno de obra físico,

cuando en el lugar donde se ejecute la obra no haya acceso a internet. Para dicho efecto, deberá presentar la respectiva solicitud a través del formato previsto en el Anexo N° 1 de la Directiva N°009-2020-OSCE/CD cumpliendo las formalidades previstas en ella.

22. REVISION DEL EXPEDIENTE TECNICO DE LA OBRA

Dentro de los treinta (30) días calendarios del inicio del plazo de ejecución de obra, el contratista presenta al supervisor o inspector de obra un informe técnico de revisión del expediente técnico de obra que incluya entre otros las posibles prestaciones adicionales, riesgos del proyecto y otros aspectos que sean materia de consulta. El supervisor o inspector dentro del plazo de diez (10) días calendarios eleva un informe técnico de revisión del expediente técnico de obra a la Entidad con copia al contratista adjuntando su evaluación, pronunciamiento y verificaciones propias realizadas como supervisión o inspección, ello concordancia con el artículo 177 del Reglamento de la Ley de Contrataciones con el Estado (RLCE).

23. CAUSALES DE RESOLUCIÓN DE CONTRATO

De acuerdo al artículo 164° del RLCE y en concordancia con el artículo 36° de la LCE, la Entidad puede resolver el contrato, en los casos que el contratista:

- a) Incumpla injustificadamente obligaciones contractuales, legales o reglamentarias a su cargo, pese a haber sido requerido para ello;
- b) Haya llegado a acumular el monto máximo de la penalidad por mora o el monto máximo para otras penalidades, en la ejecución de la prestación a su cargo; o
- c) Paralice o reduzca injustificadamente la ejecución de la prestación, pese a haber sido requerido para corregir tal situación.

24. SOLUCION DE CONTROVERSIAS - JUNTA DE RESOLUCION DE DISPUTAS

Las controversias que surjan entre las partes sobre la ejecución, interpretación, resolución, inexistencia, ineficacia o invalidez del contrato se resuelven mediante conciliación, junta de resolución de disputas o arbitraje institucional, según corresponda y por acuerdo de las partes.

Las controversias referidas al incumplimiento del pago final también son resueltas mediante conciliación y/o arbitraje.



25. CONDICIONES PARA EL INICIO DEL PLAZO CONTRACTUAL

El inicio del plazo contractual se dará conjuntamente al inicio de la ejecución de obra (que rige desde el día siguiente de que se cumplan las condiciones descritas en el artículo 176 del Reglamento de la Ley de Contrataciones del estado).

26. CONFIDENCIALIDAD

No revelar, entregar o poner a disposición de terceros, salvo autorización expresa de la Entidad, la información proporcionada por este para la ejecución de la obra y, en general, toda información a la que tenga acceso o la que pudiera producir con ocasión de la obra que supervisa. Así mismo, se abstendrá de realizar acciones y omisiones que pudieran perjudicar o atender la imagen institucional, para lo cual deberá guardar absoluta confidencialidad.

27. VIGENCIA DEL CONTRATO

La vigencia del contrato para la supervisión de la obra: "CREACION DEL SERVICIO DE PROVISIÓN DE AGUA PARA RIEGO EN LAS ZONAS MEDIA Y BAJA DE LAS LOCALIDADES DE CENTRO POBLADO CHONGOS ALTO, LLAMAPSHILLON Y PALMAYOC DISTRITO DE CHONGOS ALTO DE LA PROVINCIA DE HUANCAYO DEL DEPARTAMENTO DE JUNIN" – CUI 2617783, rige hasta el consentimiento de la liquidación del contrato de supervisión de obra y se efectúe el pago correspondiente.

28. MODIFICACIONES CONTRACTUALES

En el marco de la fase de ejecución contractual, el numeral 34.2 del artículo 34 de la Ley de contrataciones establece los supuestos en los cuales es posible realizar modificaciones al contrato, siendo estos: i) la ejecución de prestaciones adicionales, ii) la reducción de prestaciones, iii) la autorización de ampliaciones de plazo y iv) otros contemplados en la Ley y el Reglamento.

La Entidad al aprobar la ampliación excepcional del plazo de ejecución de obra debe -entre otros aspectos- establecer un nuevo calendario de ejecución, en el cual se precise la fecha de reinicio y finalización de la obra. Así, en función de dicha reprogramación del calendario de ejecución de obra, se debe cuantificar a su vez la ampliación de plazo del contrato de supervisión, ello a efectos de garantizar que la obra sea supervisada desde su reinicio hasta su finalización. En virtud de dicha ampliación, el supervisor puede solicitar el reconocimiento y pago de gastos generales, y los costos debidamente acreditados que correspondan a tal periodo.

29. ACTIVIDADES DE LA CONSULTORIA DE SUPERVISION DE OBRA:

El servicio de Consultoría comprende lo siguiente:

- Movilización e instalación del supervisor / inspector en obra.
- Es responsable de que las obras se ejecuten con la calidad técnica requerida



y de acuerdo a lo estipulado en el Expediente Técnico de la Obra.

- Revisar el expediente técnico en todo su contenido, verificando la compatibilidad de documentos.
- Verificar en el área del proyecto los alcances y compatibilidad del proyecto.
- Revisar los estudios geotécnicos, geológicos, estudios de impacto ambiental del expediente técnico, y su cumplimiento en obra de ser el caso.
- Verificar los planos de ejecución de obra del expediente técnico.
- Revisar la documentación técnica necesaria para la ejecución de obra tales como Memoria descriptiva, especificaciones técnicas, cronograma de ejecución, etc.
- Es el responsable de elaborar el Plan de cumplimiento de las actividades previas, durante y después de la ejecución de la obra, asimismo, con el sustento del personal clave, emitirá el programa de asignación de personal y recursos que incluyen organigrama y matriz de responsabilidades y funciones
- Verificar la señalización para asegurar la fluidez del tránsito vehicular y/o peatonal a fin de evitar la ocurrencia de accidentes.
- Controlar sistemáticamente la calidad de los materiales a usarse tales como agregados, concretos, pinturas, tuberías, etc., a fin de asegurar la calidad necesaria para que quede garantizado su uso permanente, asimismo implementar mecanismos de eficiencia de control de calidad con instrumentos y herramientas metodológicas de control.
- Aprobar o desaprobado los avances y ejecución de los trabajos, registrándolo en el cuaderno de obra, así como aprobar o desaprobado los materiales empleados, la toma de pruebas y la realización de ensayos que deberán ser efectuados por compañías especializadas, previamente autorizadas por EL SUPERVISOR.
- Exigir al Contratista el cumplimiento de las normas referentes a la seguridad del personal y demás obligaciones inherentes a su condición de ejecutor y res, de la buena y oportuna ejecución de las obras, y en general, exigir al Contratista el cumplimiento de los plazos estipulados en el contrato de obra, la Ley y en el Reglamento.
- Elaborar conjuntamente con el Contratista, los metrados y las valorizaciones por concepto de avance de obra y otros conceptos, sustentándola con la documentación técnico administrativa que los respalde, luego revisará, visará, aprobará y entregará a la Entidad estas valorizaciones, conforme a lo señalado en el Artículo 194* del Reglamento.
- Velar que el Contratista cumpla con los términos del Contrato de Obra y con lo dispuesto por la Ley y el Reglamento.
- De requerirse modificaciones en el Expediente Técnico no previstas originalmente en las bases, en el Contrato, ni en el Presupuesto, cuya realización resulte indispensable para dar cumplimiento a la meta prevista de la obra principal y de lugar a una prestación adicional de Obra, el SUPERVISOR evaluará y dará conformidad (con la opinión del proyectista cuando se requiera) al expediente técnico presentado por el Contratista, presentándolo a la ENTIDAD, con su conformidad para el trámite de aprobación. Para el caso de Presupuestos Deductivos elaborará y/o presentará el expediente técnico correspondiente.

- Los expedientes de presupuestos adicionales deben elaborarse y tramitarse con la antelación necesaria para no generar ampliaciones de plazo, salvo situaciones imprevisibles.
- En las prestaciones Adicionales, el Supervisor debe sustentar el metrado total de cada partida con la planilla respectiva, adjuntando el sustento técnico y legal del caso, (planos, Memoria Descriptiva, Especificaciones Técnicas, metrados, presupuestos, sustento técnico, etc., de acuerdo a las normas legales). La planilla de metrados deberá ir acompañada de planos y croquis o diagramas que permitan su identificación, así como las hojas de cálculo correspondiente.
- El SUPERVISOR, debe pronunciarse sobre la necesidad de las modificaciones al expediente técnico, de ser el caso, y sobre cada uno de los trabajos que componen el adicional, fundamentando su posición, que incluya la explicación del porque su no ejecución evitaría alcanzar la finalidad del contrato.
- El SUPERVISOR de obra debe elaborar y verificar si los presupuestos deductivos son vinculantes, es decir, cuando se deriva de sustituciones de obra directamente vinculadas con partidas de trabajos adicionales, que responden a la misma finalidad programada siempre y cuando sea en las mismas progresivas replanteadas donde se realiza la sustitución.
- El SUPERVISOR de obra debe verificar que en las prestaciones adicionales cuya causa esté vinculada a una eventualidad que no corresponde a condiciones normales, se adjunte el sustento técnico suficiente, a fin de que los expedientes de aprobación reflejen claramente los hechos que ocasionan la formulación de los mismos.
- El SUPERVISOR de obra debe informar a la ENTIDAD el progreso del trámite de los expedientes que le presente el contratista, hasta su aprobación.
- El SUPERVISOR deberá realizar la Identificación y mitigación de riesgos durante la prestación del servicio utilizando herramientas de gestión como matriz IPERC asociados a los procedimientos de mayor incidencia.
- Sostener con los funcionarios de la ENTIDAD, una permanente comunicación sobre el estado de las obras y el desarrollo del Contrato.
- Asesorar a la Entidad y emitir opinión sobre las controversias que se susciten con el Contratista y/o terceros.
- El SUPERVISOR no podrá en ningún caso exonerarse de su responsabilidad por los servicios realizados que hubiera sido encontrados defectuosos no podrá negarse a subsanarlos,
- Preparación de Fichas Semanales e Informe de Avance Mensuales, adjuntando registros fotográficos digitales (proceso constructivo, vistas específicas y panorámicas) y escaneado de las hojas del cuaderno de obra.
- Remisión de Informes Especiales a la Entidad cuando ésta los requiera o las circunstancias los determinen.
- Controlar y coordinar la eliminación de interferencias físicas en el terreno.
- Exigir pruebas de control de calidad de los trabajos que a su criterio deban realizarse durante la ejecución de la obra, así como pruebas adicionales que acrediten la capacidad portante del terreno según diseño.
- Los Informes Técnicos que emita EL SUPERVISOR, deberán estar suscritos por él



mismo, con la firma de los profesionales que conforman el equipo técnico según corresponda.

- Las tareas indicadas tienen carácter obligatorio y enunciativo, más no limitativo, debiendo EL SUPERVISOR ceñirse además a las necesidades de la obra y supervisar los trabajos en su integridad, incluyendo los adicionales que hubiere, de conformidad con las estipulaciones del Contrato de obra, la Ley, el Reglamento y demás dispositivos legales vigentes, cuidando los intereses de la Entidad.
- Participar en el reinicio de la obra y suscribir el acta respectiva
- En la fecha de la culminación de la obra, el residente anota tal hecho en el cuaderno de obras y solicita la recepción de la misma. El inspector o supervisor, en un plazo no mayor de cinco (5) días posteriores a la anotación señalada, corrobora el fiel cumplimiento de lo establecido en los planos, especificaciones técnicas y calidad, de encontrarlo conforme anota en el cuaderno de obra y emite el certificado de conformidad técnica, que detalla las metas del proyecto y precisa que la obra cumple lo establecido en el expediente técnico de obra y las modificaciones aprobadas por la Entidad, remitiéndolo a esta dentro de dicho plazo. De no constatar la culminación de la obra anota en el cuaderno de obra dicha circunstancia y comunica a la Entidad, en el mismo plazo.
- La ENTIDAD designará un Comité de Recepción dentro de los cinco (5) días siguientes de la recepción de recepción del certificado de conformidad técnica.
- En un plazo no mayor de veinte (20) días siguientes de realizada su designación, el comité de recepción junto al contratista y al inspector o supervisor verifican el funcionamiento u operatividad de la infraestructura culminada y las instalaciones y equipos en caso corresponda.
- De ser el caso dispone las pruebas operativas que sean necesarias.
- Culminada la verificación, y de no existir observaciones, se procede a la recepción de la obra, y se considera concluida en la fecha anotada por el contratista en el cuaderno de obra. El Acta de Recepción es suscrita por los miembros del comité, el supervisor o inspector y el contratista
- De existir observaciones, estas se consignan de manera clara precisa y detallada en un Acta o Pliego de Observaciones y no se recibe la obra. El contratista dispone de un décimo (1/10) del plazo de ejecución vigente de la obra o cuarenta y cinco (45) días, el que resulte menor para subsanar las observaciones, plazo que se computa a partir de la fecha de suscripción del Acta o Pliego. Las prestaciones que se ejecuten en dicho periodo como consecuencia de observaciones no dan derecho al pago de ningún concepto a favor del contratista, supervisor o inspector ni a la aplicación de penalidad alguna.
- De no existir observaciones, se procederá a suscribir el Acta de Recepción de Obra, teniéndose por concluida en la fecha indicada por el Contratista en el Cuaderno de Obra, salvo sustento del supervisor en contrario.
- El Supervisor, conjuntamente con el Contratista elaborará los metrados post-construcción, los mismos que deberán ser conciliados para elevarlos a la Entidad, con las firmas del Supervisor, Residente de Obra y sus representantes legales.

- Los resultados deben plasmarse en un cuadro explicativo en que consten los metrados
- contractuales, los presupuestos adicionales de obra, reducciones y realmente ejecutado por cada partida.
- El SUPERVISOR/LA SUPERVISIÓN revisará y dará conformidad a la Memoria Descriptiva Valorizada, metrados finales y planos Post- construcción que el Contratista presentará debidamente suscritos por el Residente y su Representante Legal. Previa conformidad, el supervisor remitirá la documentación a la ENTIDAD, debidamente firmada por él y por su representante legal. Caso contrario, lo observará y devolverá al Contratista para la subsanación correspondiente.
- En caso excepcional si el Contratista no elabora la Memoria Descriptiva Valorizada, metrados finales y planos post- construcción, el Supervisor procederá a elaborarlos, de acuerdo a los trabajos realmente ejecutados, con cargo al Contratista.
- Paralelamente a la ejecución de la obra, el Supervisor irá efectuando la verificación de los metrados de la obra, con el fin de contar con los metrados realmente ejecutados correspondientes a cada una de las partidas conformantes del Presupuesto de la obra, así como deberá ir elaborando las correspondientes valorizaciones de la obra, con precios ofertados a fin de que progresivamente practique la liquidación de la obra.
- El SUPERVISOR no está autorizado para aprobar la ejecución de obras adicionales ni modificar las condiciones contractuales de EL CONTRATISTA salvo lo indicado en el artículo 157 del Reglamento de la Ley de Contrataciones del Estado, previa autorización escrita de la ENTIDAD, bajo causal de resolución de contrato; sin embargo, debe informar la necesidad de ejecutar adicionales de ser el caso con los sustentos y expediente técnico correspondiente.
- En caso de producirse deficiencias en las obras ejecutadas cuya responsabilidad sea de El SUPERVISOR éste asume por el presente Contrato; la responsabilidad integral de esas deficiencias dentro del alcance de su oferta, pudiendo exigir la ENTIDAD el pago de la indemnización correspondiente.
- La liquidación final del Contrato de Ejecución de Obra y Liquidación del Contrato de Supervisión de Obra, serán acorde con lo establecido en los artículos 144 y 170 del Reglamento de la Ley de Contrataciones del Estado.
- EL SUPERVISOR presentará la liquidación de su propio contrato después de la última prestación (dicha prestación corresponderá a la aprobación de la liquidación de obra mediante resolución).

30. PROCEDIMIENTOS DE LA CONSULTORÍA

- EL SUPERVISOR adoptará los procedimientos necesarios para realizar un efectivo Control técnico ambiental, económico, administrativo y legal de las actividades del Contratista, relacionadas con la ejecución de la obra.
- Asimismo, EL SUPERVISOR en los procedimientos de control, deberá considerar una coordinación permanente con el Contratista de la obra y la Entidad.
- El Supervisor propondrá a la ENTIDAD, para su aprobación, los formatos que se usarán para el control de la obra.



- EL SUPERVISOR debe exigir al Contratista la presentación de ensayos que garanticen la calidad de los aceros estructurales, concretos, tuberías, y otros materiales ejecutados por el Contratista, en tal sentido los resultados finales del control deben estar dentro de los parámetros exigidos. En los casos en que no se cumplan las condiciones solicitadas, la Supervisión definirá los trabajos necesarios a efectuar para llegar a resultados óptimos, siendo estos trabajos por cuenta del Contratista, no correspondiéndole pago, reintegro o compensación alguna por dichos trabajos, toda vez que el Contratista está en la obligación de terminar correctamente el trabajo.
- El SUPERVISOR exigirá los ensayos a los materiales de construcción, s, tuberías y materiales utilizados en obra, además de solicitar los Certificados de Calidad de materiales y/o equipos.
- El Supervisor deberá prestar todas las facilidades a los funcionarios de la Entidad para la verificación del Avance de la Obra bajo su supervisión y proporcionará la información que sea requerida.
- La documentación que se genere durante la ejecución de la Supervisión de Obra constituirá propiedad intelectual de la Entidad.

31. OTRAS CONSIDERACIONES

- Todos los informes y documentos relacionados al contrato, deberán ser firmados por el personal competente y debidamente foliados, presentados en Mesa de partes de la sede central de la Entidad.
- Los contratos deben incorporar cláusula anticorrupción, bajo sanción de nulidad.
- Cualquier aspecto considerado dentro de los términos de referencia del presente proyecto, su aplicación será considerado en mérito a la Ley N° 30225 - Ley de Contrataciones del Estado y su Reglamento de conformidad a la primera disposición complementaria final del citado dispositivo legal.
- De ser el caso, aún no se tenga la contratación del Supervisor, la entidad designa un INSPECTOR para la ejecución de las prestaciones contractuales del proceso de contratación, con la finalidad de garantizar el adecuado cumplimiento de las prestaciones contractuales.

32. SUBCONTRATACIÓN

En el presente servicio no se considerará la subcontratación, de acuerdo al artículo 34 de la Ley de Contrataciones del Estado.

33. LAS NOTIFICACIONES

Las notificaciones que se generen de la Entidad al Supervisor se efectuarán a través de Correo Electrónico, la misma que son autorizados y señalados en el Contrato, de conformidad a lo establecido en el artículo 49 de la ley de Contrataciones del Estado.

34. RECEPCIÓN DE LA OBRA



Se desarrolla conforme lo dispuesto en el artículo 208 del Reglamento de la Ley de Contrataciones. En la fecha de la culminación de la obra, el residente anota tal hecho en el cuaderno de obras y solicita la recepción de la misma. El inspector o supervisor, en un plazo no mayor de cinco (5) días posteriores a la anotación señalada, corrobora el fiel cumplimiento de lo establecido en los planos, especificaciones técnicas y calidad, de encontrarlo conforme anota en el cuaderno de obra y emite el certificado de conformidad técnica, que detalla las metas del proyecto y precisa que la obra cumple lo establecido en el expediente técnico de obra y las modificaciones aprobadas por la Entidad, remitiéndolo a esta dentro de dicho plazo. De no constatar la culminación de la obra anota en el cuaderno de obra dicha circunstancia y comunica a la Entidad, en el mismo plazo.

Dentro de los cinco (5) días hábiles siguientes a la recepción del certificado de conformidad técnica, la Entidad designa un comité de recepción. El comité está integrado, cuando menos, por un representante de la Entidad, necesariamente ingeniero o arquitecto, según corresponda a la naturaleza de los trabajos.

Bajo responsabilidad del Titular de la Entidad, en un plazo no mayor de veinte (20) días siguientes de realizada su designación, el comité de recepción junto al contratista y al inspector o supervisor verifican el funcionamiento y operatividad de la infraestructura culminada y las instalaciones y equipos en caso corresponda. De ser el caso dispone las pruebas operativas que sean necesarias.

La Supervisión participará en el acto de Recepción de Obra, efectuando las mediciones y/o pruebas convenientes, tomando debida nota de las observaciones de la Comisión de Recepción, a fin de verificar la subsanación por parte del contratista, en el plazo de Ley.

Culminada la verificación, y de no existir observaciones, se procede a la recepción de la obra, y se considera concluida en la fecha anotada por el contratista en el cuaderno de obra. El Acta de Recepción es suscrita por los miembros del comité, el supervisor o inspector y el contratista.

Luego del levantamiento de observaciones, se emitirá un informe previo de conformidad y realizará el correspondiente registro en la documentación vinculante.

35. LIQUIDACION DE OBRA

Revisar y emitir pronunciamiento respecto al expediente de liquidación de obra formulada por el contratista, revisando y validando los informes del personal clave; asimismo, dentro de los plazos establecidos en el RLCE, el supervisor / inspector presentará sus propios cálculos, excluyendo las obligaciones sometidas a un medio de solución de controversias.



Forma parte del expediente de liquidación de obra, la recepción del procesamiento digital de la información y los planos post construcción georreferenciados definitivos, que luego el supervisor / inspector validará.

Otras actividades previstas en la LCE y su Reglamento, y el Contrato.

36. RESPONSABILIDAD DEL CONTRATISTA

De acuerdo a lo dispuesto en el art 40 de la Ley de Contrataciones del Estado, en los contratos de consultoría para la supervisión de obra, la Entidad dentro del plazo para reclamar su responsabilidad, es de siete (7) años después de la conformidad de obra otorgada por la Entidad.

37. REQUISITOS DE CALIFICACIÓN

A	CAPACIDAD LEGAL
	HABILITACIÓN
	<u>Requisitos:</u> El consultor debe acreditar estar inscrito como consultor de obras, en la especialidad de “Consultoría en Obras de Represas, Irrigaciones y Afines” – CATEGORIA “C” o Superior.
	<div>Importante <i>De conformidad con la Opinión N° 186-2016/DTN, la habilitación de un postor, está relacionada con cierta atribución con la cual debe contar el proveedor para poder llevar a cabo la actividad materia de contratación, este es el caso de las actividades reguladas por normas en las cuales se establecen determinados requisitos que las empresas deben cumplir a efectos de estar habilitadas para la ejecución de determinado servicio o estar autorizadas para la comercialización de ciertos bienes en el mercado.</i></div> <u>Acreditación:</u> Copia Simple del Registro Nacional de Proveedores (RNP), donde se visualice la categoría a la que pertenece. <div>Importante <i>En el caso de consorcios, todos los integrantes deben acreditar este requisito.</i></div>

B	CAPACIDAD TÉCNICA Y PROFESIONAL												
B.1	CALIFICACIONES DEL PERSONAL CLAVE												
	FORMACIÓN ACADÉMICA												
	Requisitos:												
	<table><tr><th>Cargo</th><th>Profesión</th></tr><tr><td>Supervisor de Obra</td><td>Ingeniero Agrónomo y/o Ingeniero Agrícola y/o Ingeniero Civil</td></tr><tr><td>Especialista Ambiental</td><td>Ingeniero Ambiental y/o Ingeniero Forestal y del Ambiente y/o Ingeniero Forestal y/o Ingeniero Civil y/o Ingeniero Químico</td></tr><tr><td>Especialista en Seguridad en Obra y Salud en el Trabajo</td><td>Ingeniero de Higiene y Seguridad Industrial y/o Ingeniero Sanitario y/o Ingeniero Civil y/o Ingeniero Forestal y del Ambiente y/o Ingeniero Forestal y/o Ingeniero de Minas y/o Ingeniero Químico.</td></tr><tr><td>Especialista en Calidad</td><td>Ingeniero agrónomo y/o Ingeniero Civil y/o Ingeniero Sanitario.</td></tr><tr><td>Especialista Hidráulico</td><td>Ingeniero hidráulico y/o Ingeniero Sanitario y/o Ingeniero Civil y/o Ingeniero Agrícola</td></tr></table>	Cargo	Profesión	Supervisor de Obra	Ingeniero Agrónomo y/o Ingeniero Agrícola y/o Ingeniero Civil	Especialista Ambiental	Ingeniero Ambiental y/o Ingeniero Forestal y del Ambiente y/o Ingeniero Forestal y/o Ingeniero Civil y/o Ingeniero Químico	Especialista en Seguridad en Obra y Salud en el Trabajo	Ingeniero de Higiene y Seguridad Industrial y/o Ingeniero Sanitario y/o Ingeniero Civil y/o Ingeniero Forestal y del Ambiente y/o Ingeniero Forestal y/o Ingeniero de Minas y/o Ingeniero Químico.	Especialista en Calidad	Ingeniero agrónomo y/o Ingeniero Civil y/o Ingeniero Sanitario.	Especialista Hidráulico	Ingeniero hidráulico y/o Ingeniero Sanitario y/o Ingeniero Civil y/o Ingeniero Agrícola
Cargo	Profesión												
Supervisor de Obra	Ingeniero Agrónomo y/o Ingeniero Agrícola y/o Ingeniero Civil												
Especialista Ambiental	Ingeniero Ambiental y/o Ingeniero Forestal y del Ambiente y/o Ingeniero Forestal y/o Ingeniero Civil y/o Ingeniero Químico												
Especialista en Seguridad en Obra y Salud en el Trabajo	Ingeniero de Higiene y Seguridad Industrial y/o Ingeniero Sanitario y/o Ingeniero Civil y/o Ingeniero Forestal y del Ambiente y/o Ingeniero Forestal y/o Ingeniero de Minas y/o Ingeniero Químico.												
Especialista en Calidad	Ingeniero agrónomo y/o Ingeniero Civil y/o Ingeniero Sanitario.												
Especialista Hidráulico	Ingeniero hidráulico y/o Ingeniero Sanitario y/o Ingeniero Civil y/o Ingeniero Agrícola												
	Acreditación:												
	<p>El título profesional requerido, será verificado por el comité de selección en el Registro Nacional de Grados Académicos y Títulos Profesionales, en el portal web de la Superintendencia Nacional de Educación Superior Universitaria – SUNEDU, a través del siguiente link: https://enlinea.sunedu.gob.pe/</p> <p>En caso el Título profesional requerido no se encuentra inscrito en el referido registro, el postor debe presentar la copia del diploma respectivo a fin de acreditar la formación académica requerida.</p> <p>De conformidad con el numeral 49.3 del artículo 49 y el literal e) del numeral 139.1 del artículo 139 del Reglamento este requisito de calificación se acredita para la suscripción del contrato.</p> <p>Importante</p> <p><i>De conformidad con el artículo 186 del Reglamento el supervisor, debe cumplir con las mismas calificaciones profesionales establecidas para el residente de obra. Asimismo, el</i></p>												

jefe del proyecto para la elaboración del expediente técnico debe cumplir con las calificaciones exigidas en el artículo 188 del Reglamento.

B.2 EXPERIENCIA DEL PERSONAL CLAVE

Requisitos:

Cargo	Profesión	Experiencia	Acreditación de Experiencia
SUPERVISOR DE OBRA	Ingeniero Agrónomo y/o Ingeniero Agrícola y/o Ingeniero Civil	36 meses en el cargo desempeñado como Residente y/o jefe y/o supervisor y/o inspector y/o monitor de obra y/o jefe de supervisión y/o residente principal y/o director residente y/o jefe residente y/o jefe residente principal y/o ingeniero residente y/o supervisor principal de obra en obras similares y/o Estudios Definitivos	Copia simple de: (i) contratos y su respectiva conformidad o (ii) constancias o (iii) certificados o (iv) cualquier otra documentación que, de manera fehaciente demuestre la experiencia del personal clave propuesto.
ESPECIALISTA AMBIENTAL	Ingeniero Ambiental y/o Ingeniero Forestal y del Ambiente y/o Ingeniero Forestal y/o Ingeniero Civil y/o Ingeniero Químico	12 meses en el cargo desempeñado como Especialista y/o ingeniero en: medio ambiente y/o mitigación ambiental y/o ambiental y/o Especialista en impacto ambiental en obras en general y/o Estudios Definitivos	Copia simple de: (i) contratos y su respectiva conformidad o (ii) constancias o (iii) certificados o (iv) cualquier otra documentación que, de manera fehaciente demuestre la experiencia del personal clave propuesto.
ESPECIALISTA EN SEGURIDAD EN OBRA Y SALUD EN EL TRABAJO	Ingeniero de Higiene y Seguridad Industrial y/o Ingeniero Sanitario y/o Ingeniero Civil y/o Ingeniero Forestal y del Ambiente	24 meses en el cargo desempeñado como Especialista y/o ingeniero y/o supervisor y/o jefe y/o responsable y/o residente y/o experto y/o técnico y/o Inspector en: seguridad y salud ocupacional y/o seguridad y salud en el trabajo y/o seguridad e higiene ocupacional y/o seguridad de obra y/o seguridad en el trabajo o salud ocupacional y/o implementación de planes de seguridad e higiene	Copia simple de: (i) contratos y su respectiva conformidad o (ii) constancias o (iii) certificados o (iv) cualquier otra documentación que, de manera fehaciente demuestre la experiencia del personal clave propuesto.

		y/o Ingeniero Forestal y/o Ingeniero de Minas y/o Ingeniero Químico.	ocupacional y/o en prevención de riesgos laborales en obras en general y/o Estudios Definitivos	
	ESPECIALISTA EN CALIDAD	Ingeniero Agrónomo y/o Ingeniero Civil y/o Ingeniero Sanitario	24 meses en el cargo desempeñado como Especialista y/o ingeniero y/o supervisor y/o jefe y/o responsable y/o residente y/o experto y/o técnico y/o Inspector de: control de calidad y/o calidad y/o aseguramiento de calidad y/o gestión de calidad y/o gestión de la calidad y/o programa de calidad y/o protocolos de calidad en obras en general y/o Estudios Definitivos	Copia simple de: (i) contratos y su respectiva conformidad o (ii) constancias o (iii) certificados o (iv) cualquier otra documentación que, de manera fehaciente demuestre la experiencia del personal clave propuesto.
	ESPECIALISTA HIDRAULICO	Ingeniero Hidráulico y/o Ingeniero Sanitario y/o Ingeniero Civil y/o Ingeniero Agrícola	12 meses en el cargo desempeñado como Especialista y/o ingeniero y/o supervisor y/o jefe y/o responsable y/o residente y/o experto y/o técnico y/o Inspector en: Hidráulico y/o hidrología y/o monitoreo y/o fluidos y/o sistema hidráulico y/o fuerza hidráulica en obras en general y/o Estudios Definitivos.	Copia simple de: (i) contratos y su respectiva conformidad o (ii) constancias o (iii) certificados o (iv) cualquier otra documentación que, de manera fehaciente demuestre la experiencia del personal clave propuesto.

OBRAS SIMILARES: Mejoramiento y/o Ampliación y/o Rehabilitación y/o Creación y/o Instalación y/o Construcción y/o Reconstrucción y/o Reparación y/o Recuperación (o la combinación de las tipologías anteriores) en/de servicio de agua para riego y/o servicio de agua del sistema de riego y/o servicio de agua y/o sistemas de riego y/o canal de irrigación y/o canal de riego y/o represa y/o captación y/o infraestructura de riego y/o infraestructura de captación y/o conducción y/o bocatoma.

Acreditación:

De conformidad con el numeral 49.3 del artículo 49 y el literal e) del numeral 139.1 del artículo 139 del Reglamento este requisito de calificación se acredita para la suscripción del contrato.

Importante

De conformidad con el artículo 186 del Reglamento el supervisor, debe cumplir con la misma experiencia establecida para el residente de obra. Asimismo, el jefe del proyecto para la elaboración del expediente técnico debe cumplir con la experiencia exigida en el artículo 188 del Reglamento.

Importante para la Entidad

Asimismo, la Entidad **puede** adoptar uno o más de los requisitos de calificación siguientes:

Esta nota deberá ser eliminada una vez culminada la elaboración de las bases, así como los requisitos de calificación que no se incluyan.

B	CAPACIDAD TÉCNICA Y PROFESIONAL																	
B.3	EQUIPAMIENTO ESTRATÉGICO																	
	<u>Requisitos:</u> <table><tr><td>N°</td><td>Descripción</td><td>Cantidad</td></tr><tr><td>1</td><td>EQUIPOS DE COMPUTO (COMPUTADORA Y/O LAPTOP)</td><td>01</td></tr><tr><td>2</td><td>IMPRESORA MULTIFUNCIONAL</td><td>01</td></tr><tr><td>3</td><td>ESTACION TOTAL</td><td>01</td></tr><tr><td>4</td><td>CAMIONETA</td><td>01</td></tr></table> <u>Acreditación:</u> De conformidad con el numeral 49.3 del artículo 49 y el literal e) del numeral 139.1 del artículo 139 del Reglamento este requisito de calificación se acredita para la suscripción del contrato.			N°	Descripción	Cantidad	1	EQUIPOS DE COMPUTO (COMPUTADORA Y/O LAPTOP)	01	2	IMPRESORA MULTIFUNCIONAL	01	3	ESTACION TOTAL	01	4	CAMIONETA	01
N°	Descripción	Cantidad																
1	EQUIPOS DE COMPUTO (COMPUTADORA Y/O LAPTOP)	01																
2	IMPRESORA MULTIFUNCIONAL	01																
3	ESTACION TOTAL	01																
4	CAMIONETA	01																
C	EXPERIENCIA DEL POSTOR EN LA ESPECIALIDAD																	
	<u>Requisitos:</u> El postor debe acreditar un monto facturado acumulado equivalente a DOS (2) VECES EL VALOR REFERENCIAL, por la contratación de servicios de consultoría de obra iguales o similares al objeto de la convocatoria, durante los diez (10) años anteriores a la fecha de la presentación de ofertas que se computarán desde la fecha de la conformidad o emisión del comprobante de pago, según corresponda. Se consideran servicios de consultoría de obra similares a los siguientes																	

OBRAS SIMILARES: Mejoramiento y/o Ampliación y/o Rehabilitación y/o Creación (o la combinación de las tipologías anteriores) en servicio de agua para riego y/o servicio de agua del sistema de riego y/o sistema de riego y/o canal de irrigación y/o infraestructura de riego.

Acreditación:

La experiencia del postor en la especialidad se acreditará con copia simple de (i) contratos u órdenes de servicios y su respectiva conformidad, constancia de prestación o liquidación del contrato; o (ii) comprobantes de pago cuya cancelación se acredite documental y fehacientemente, con voucher de depósito, nota de abono, reporte de estado de cuenta, cualquier otro documento emitido por Entidad del sistema financiero que acredite el abono o mediante cancelación en el mismo comprobante de pago¹⁷.

Los postores pueden presentar hasta un máximo de veinte (20) contrataciones para acreditar el requisito de calificación y el factor “Experiencia de Postor en la Especialidad”.

En caso los postores presenten varios comprobantes de pago para acreditar una sola contratación, se debe acreditar que corresponden a dicha contratación; de lo contrario, se asumirá que los comprobantes acreditan contrataciones independientes, en cuyo caso solo se considerará, las veinte (20) primeras contrataciones indicadas en el **Anexo N° 8** referido a la Experiencia del Postor en la Especialidad.

En el caso de servicios de supervisión en ejecución, solo se considera como experiencia la parte del contrato que haya sido ejecutada durante los diez (10) años anteriores a la fecha de presentación de ofertas, debiendo adjuntarse copia de las conformidades correspondientes a tal parte o los respectivos comprobantes de pago cancelados.

En los casos que se acredite experiencia adquirida en consorcio, debe presentarse la promesa de consorcio o el contrato de consorcio del cual se desprenda fehacientemente el porcentaje de las obligaciones que se asumió en el contrato presentado; de lo contrario, no se computará la experiencia proveniente de dicho contrato.

Asimismo, cuando se presenten contratos derivados de procesos de selección convocados antes del 20.09.2012, la calificación se ceñirá al método descrito en la Directiva “Participación de Proveedores en Consorcio en las Contrataciones del Estado”, debiendo presumirse que el porcentaje de las obligaciones equivale al porcentaje de participación de la promesa de consorcio o del contrato de consorcio. En caso que en dichos documentos no se consigne el porcentaje de participación se presumirá que las obligaciones se ejecutaron en partes iguales.

Si el titular de la experiencia no es el postor, consignar si dicha experiencia corresponde a la matriz en caso que el postor sea sucursal, o fue transmitida por reorganización societaria, debiendo acompañar la documentación sustentatoria correspondiente.

Si el postor acredita experiencia de otra persona jurídica como consecuencia de una reorganización societaria, debe presentar adicionalmente el **Anexo N° 9**.

Cuando en los contratos, órdenes de servicio o comprobantes de pago el monto facturado se encuentre expresado en moneda extranjera, debe indicarse el tipo de cambio venta publicado por la Superintendencia de Banca, Seguros y AFP correspondiente a la fecha de suscripción del contrato, de emisión de la orden de servicio o de cancelación del comprobante de pago, según corresponda.

Sin perjuicio de lo anterior, los postores deben llenar y presentar el **Anexo N° 8** referido a la Experiencia del Postor en la Especialidad.

Importante

- *El comité de selección debe valorar de manera integral los documentos presentados por el postor para acreditar la experiencia. En tal sentido, aun cuando en los documentos presentados la denominación del objeto contractual no coincida literalmente con el previsto en las bases, se deberá validar la experiencia si las actividades que ejecutó el postor corresponden a la experiencia requerida.*
- *En el caso de consorcios, la calificación de la experiencia se realiza conforme a la Directiva "Participación de Proveedores en Consorcio en las Contrataciones del Estado".*

Importante

- *Si como resultado de una consulta u observación corresponde precisarse o ajustarse el requerimiento, se solicita la autorización del área usuaria y se pone de conocimiento de tal hecho a la dependencia que aprobó el expediente de contratación, de conformidad con el numeral 72.3 del artículo 72 del Reglamento.*
- *El cumplimiento de los Términos de Referencia se realiza mediante la presentación de una declaración jurada. De ser el caso, adicionalmente la Entidad puede solicitar documentación que acredite el cumplimiento del algún componente de estos. Para dicho efecto consignará de manera detallada los documentos que deben presentar los postores en el literal a.5) del numeral 2.2.1.1 de esta sección de las bases.*
- *Los requisitos de calificación determinan si los postores cuentan con las capacidades necesarias para ejecutar el contrato, lo que debe ser acreditado documentalmente, y no mediante declaración jurada.*

CAPÍTULO IV FACTORES DE EVALUACIÓN

EVALUACIÓN TÉCNICA (PUNTAJE: 100 PUNTOS)

Importante para la Entidad

DE ACUERDO CON EL ARTÍCULO 51 DEL REGLAMENTO, SE DEBE ESTABLECER LOS SIGUIENTES FACTORES DE EVALUACIÓN:

Esta nota deberá ser eliminada una vez culminada la elaboración de las bases, así como los factores de evaluación que no se incluyan.

FACTORES DE EVALUACIÓN		PUNTAJE / METODOLOGÍA PARA SU ASIGNACIÓN
A.	EXPERIENCIA DEL POSTOR EN LA ESPECIALIDAD	[60] puntos
	<p><u>Evaluación:</u></p> <p>El postor debe acreditar un monto facturado acumulado equivalente a DOS (2) VEZ DEL VALOR REFERENCIAL, por la contratación de servicios de consultoría de obra iguales o similares al objeto de la convocatoria, durante los diez (10) años anteriores a la fecha de la presentación de ofertas que se computarán desde la fecha de la conformidad o emisión del comprobante de pago, según corresponda.</p> <p><u>Acreditación:</u></p> <p>La experiencia en la especialidad se acreditará con copia simple de (i) contratos u órdenes de servicios y su respectiva conformidad, constancia de prestación o liquidación del contrato; o (ii) comprobantes de pago cuya cancelación se acredite documental y fehacientemente, con voucher de depósito, nota de abono, reporte de estado de cuenta, cualquier otro documento emitido por Entidad del sistema financiero que acredite el abono o mediante cancelación en el mismo comprobante de pago¹⁸.</p> <p>Las disposiciones sobre el requisito de calificación "Experiencia del postor en la especialidad" previstas en el literal C del numeral 3.2 del Capítulo III de la presente sección de las bases resultan aplicables para el presente factor.</p>	<p>M = Monto facturado Acumulado por el postor por la prestación de servicios de consultoría en la especialidad.</p> <p>M >= [2.0] veces el valor referencial: [60] puntos</p> <p>M >= [1.50] veces el valor referencial y < [2.00] veces el valor referencial: [30] puntos</p> <p>M > [1.00] veces el valor referencial y < [1.50] veces el valor referencial: [20] puntos</p>
B.	METODOLOGÍA PROPUESTA	[40] puntos
	<p><u>Evaluación:</u></p> <p>Se evaluará la metodología propuesta por el postor para la ejecución de la consultoría de obra, cuyo contenido mínimo es el siguiente:</p> <p>1. PLAN DE TRABAJO</p> <p>EL CONTENIDO MÍNIMO ES EL SIGUIENTE: ANTECEDENTES, METAS, ESTRUCTURA DETALLADA DE TRABAJO, EQUIPO TÉCNICO DE TRABAJO, CRONOGRAMA DE ACTIVIDADES, RECURSOS FINANCIEROS Y No FINANCIEROS</p> <p>2. METODOLOGÍA</p>	<p>Desarrolla la metodología que sustenta la oferta 40 puntos</p> <p>No desarrolla la metodología que sustente la oferta 00 puntos</p>

18 CABE PRECISAR QUE, DE ACUERDO CON LA RESOLUCIÓN N° 0065-2018-TCE-S1 DEL TRIBUNAL DE CONTRATACIONES DEL ESTADO:

"... EL SOLO SELLO DE CANCELADO EN EL COMPROBANTE, CUANDO HA SIDO COLOCADO POR EL PROPIO POSTOR, NO PUEDE SER CONSIDERADO COMO UNA ACREDITACIÓN QUE PRODUZCA FEHACIENCIA EN RELACIÓN A QUE SE ENCUENTRA CANCELADO. ADMITIR ELLO EQUIVALDRÍA A CONSIDERAR COMO VÁLIDA LA SOLA DECLARACIÓN DEL POSTOR AFIRMANDO QUE EL COMPROBANTE DE PAGO HA SIDO CANCELADO"

(...)

"SITUACIÓN DIFERENTE SE SUSCITA ANTE EL SELLO COLOCADO POR EL CLIENTE DEL POSTOR [SEA UTILIZANDO EL TÉRMINO "CANCELADO" O "PAGADO"] SUPUESTO EN EL CUAL SÍ SE CONTARÍA CON LA DECLARACIÓN DE UN TERCERO QUE BRINDE CERTEZA, ANTE LA CUAL DEBIERA RECONOCERSE LA VALIDEZ DE LA EXPERIENCIA".



FACTORES DE EVALUACIÓN	PUNTAJE / METODOLOGÍA PARA SU ASIGNACIÓN
<p>EL CONTENIDO MÍNIMO ES EL SIGUIENTE: LINEAMIENTOS DE LA METODOLOGÍA PARA LA SUPERVISIÓN CON BASES DE LEAN CONSTRUCCIÓN, BIM Y PMBOK, RELACIÓN DE ACTIVIDADES, PROGRAMACIÓN DE PERSONAL, UTILIZACIÓN DE RECURSOS Y PERSONAL, PROGRAMACIÓN DE SUPERVISIÓN, MATRIZ DE ASIGNACIÓN DE RESPONSABILIDADES Y CONTROL DE PLAZOS DE OBRA</p> <p>3. ROGRAMACIÓN DE ACTIVIDADES DE CONSULTORIA MEDIANTE LA METODOLOGIA LAST PLANNER</p> <p>EL CONTENIDO MÍNIMO ES EL SIGUIENTE: DEFINICIÓN, CONCEPTOS, PRINCIPIOS, CRITERIOS PARA LA APLICACIÓN DE LA METODOLOGÍA LAST PLANNER Y HACER FLUJOGRAMA TÍPICO DE EJECUCIÓN DE LAST PLANNER CON LAS 3 FASES DE LA METODOLOGÍA</p> <p>4. PROCEDIMIENTOS DE LA SUPERVISION POR ETAPAS</p> <p>EL CONTENIDO MÍNIMO ES EL SIGUIENTE: DESCRIPCIÓN DEL SERVICIO DE SUPERVISIÓN SOLICITADO Y DESCRIPCIÓN DE ENTREGABLES EN EL PROCESO DE EJECUCIÓN.</p> <p>5. PLAN DE TRABAJO Y PLAN DE PREVENCIÓN DE RIESGOS Y ACCIDENTES EN OBRA Y UTILIZACIÓN DE RECURSOS EMPLEADOS (PERSONAL Y EQUIPO)</p> <p>EL CONTENIDO MÍNIMO ES EL SIGUIENTE: OBJETIVOS, ALCANCE, ELABORACIÓN DE LÍNEA BASE, OBJETIVOS, DESCRIPCIÓN DEL SISTEMA Y NORMATIVIDAD DE SEGURIDAD</p> <p>6. PLAN DE GESTIÓN DE SEGURIDAD Y SALUD EN EL TRABAJO</p> <p>EL CONTENIDO MÍNIMO ES EL SIGUIENTE: OBJETIVOS, PLAN DE GESTIÓN DE SEGURIDAD Y SALUD EN EL TRABAJO, CONTROL DE LA GESTIÓN, RESPONSABILIDADES Y EJECUCIÓN, IDENTIFICACIÓN DE REQUISITOS LEGALES, IDENTIFICACIÓN DE PELIGROS Y ANÁLISIS DE RIEGOS, PROCEDIMIENTOS DE TRABAJOS Y PROGRAMA DE INSPECCIONES.</p> <p>7. PLAN DE TRABAJO DE CONTROL DE PROCESOS E INSPECCIÓN PARA LA CALIDAD EN LA CONSTRUCCIÓN</p> <p>EL CONTENIDO MÍNIMO ES EL SIGUIENTE: OBJETIVOS, LINEAMIENTOS, METODOLOGÍA, RESPONSABILIDADES DE CALIDAD EN LA CONSTRUCCIÓN, ASEGURAMIENTO DE LA CALIDAD, CONTROL DE CALIDAD, MEJORA CONTINUA Y DOSIER DE CALIDAD.</p> <p>8. CONTROL DEL CUIDADO DEL MEDIO AMBIENTE</p> <p>EL CONTENIDO MÍNIMO ES EL SIGUIENTE: OBJETIVOS, LINEAMIENTOS, PRINCIPIOS DEL CUIDADO MEDIO AMBIENTAL, METODOLOGÍA DEL TRABAJO DE SUPERVISIÓN, ESQUEMAS DE TRABAJO DE CONTROL MEDIO AMBIENTE Y TABLAS DE POSIBLES IMPACTOS.</p> <p>9. CONTROL ECONÓMICO DEL PROYECTO DURANTE LA EJECUCIÓN</p> <p>EL CONTENIDO MÍNIMO ES EL SIGUIENTE: OBJETIVOS, FUNCIONES DE LOS INVOLUCRADOS Y CONTROL ECONÓMICO.</p> <p>10. CRONOGRAMA GANTT DE ACTIVIDADES DETERMINADAS</p> <p>EL CONTENIDO MÍNIMO ES EL SIGUIENTE: ACTIVIDADES ANTES DEL INICIO DE OBRA, ACTIVIDADES DURANTE LA EJECUCIÓN DE OBRA (CONTROL TÉCNICO, CONTROL DE CONTRATO, CONTROL ECONÓMICO Y FINANCIERO) Y ACTIVIDADES POSTERIORES AL TERMINO DE OBRA.</p> <p>11. PROPUESTA DE CONTROLES DE OBRA; EN CALIDAD, EN PLAZOS Y CONTROL ECONÓMICO DE LA OBRA.</p> <p>EL CONTENIDO MÍNIMO ES EL SIGUIENTE: PROPUESTA ANTES DEL INICIO DE OBRA, DURANTE LA EJECUCIÓN DE OBRA (CONTROL TÉCNICO, CONTROL DE CONTRATO, CONTROL ECONÓMICO Y FINANCIERO) Y ACTIVIDADES POSTERIORES AL TERMINO DE OBRA.</p> <p>12. EMPLEO DE SOFTWARES DE INGENIERÍA.</p> <p>EL CONTENIDO MÍNIMO ES EL SIGUIENTE: UTILIZACIÓN DE SOFTWARES ANTES DEL INICIO DE OBRA, DURANTE LA EJECUCIÓN DE OBRA (CONTROL TÉCNICO, CONTROL DE CONTRATO, CONTROL ECONÓMICO Y FINANCIERO) Y ACTIVIDADES POSTERIORES AL TERMINO DE OBRA.</p> <p>13. CONCLUSIONES Y RECOMENDACIONES</p> <p>Sirve precisar que sola presentación de la Metodología Propuesta no acredita obtener puntaje alguno esto concordancia con el pronunciamiento N° 613-2019/OSCE-DGR, que ante el cuestionamiento de un postor para que el Comité de Selección asigne puntaje a la Metodología por el simple hecho haberla presentado en su propuesta, absuelve en el sentido que "señalar que el comité de selección aceptaría documentos sin realizar el análisis respectivo, contravendría los lineamientos de las Bases Estándar(...) puesto que, el colegiado deberá verificar si los documentos propuestos "desarrolla la metodología que sustenta la oferta" y "desarrolla ayuda memoria que</p>	

FACTORES DE EVALUACIÓN		PUNTAJE / METODOLOGÍA PARA SU ASIGNACIÓN
	evidencia el conocimiento del proyecto e identificación de facilidades, dificultades y propuestas de solución", respectivamente. <u>Acreditación:</u> Se acreditará mediante la presentación del documento que sustente la metodología propuesta.	

Para acceder a la etapa de evaluación económica, el postor debe obtener un **puntaje técnico mínimo de sesenta (60) puntos**.

Importante

- *LOS FACTORES DE EVALUACIÓN ELABORADOS POR EL COMITÉ DE SELECCIÓN GUARDAN VINCULACIÓN, RAZONABILIDAD Y PROPORCIONALIDAD CON EL OBJETO DE LA CONTRATACIÓN. ASIMISMO, ESTOS NO PUEDEN CALIFICAR CON PUNTAJE EL CUMPLIMIENTO DE LOS TÉRMINOS DE REFERENCIA NI LOS REQUISITOS DE CALIFICACIÓN.*
- *LAS OFERTAS TÉCNICAS QUE NO ALCANCEN EL PUNTAJE MÍNIMO ESPECIFICADO SON DESCALIFICADAS.*

EVALUACIÓN ECONÓMICA (PUNTAJE: 100 PUNTOS)

FACTOR DE EVALUACIÓN		PUNTAJE / METODOLOGÍA PARA SU ASIGNACIÓN
A. PRECIO		
	<u>Evaluación:</u> Se evaluará considerando la oferta económica del postor. <u>Acreditación:</u> Se acreditará mediante el documento que contiene la oferta económica (Anexo N° 6).	La evaluación consistirá en asignar un puntaje de cien (100) puntos a la oferta de precio más bajo y otorga a las demás ofertas puntajes inversamente proporcionales a sus respectivos precios, según la siguiente fórmula: $P_i = \frac{O_m \times PMP}{O_i}$ Donde: I = Oferta Pi = Puntaje de la oferta a evaluar Oi = Precio i Om = Precio de la oferta más baja PMP = Puntaje máximo del precio
PUNTAJE TOTAL		100 PUNTOS

CAPÍTULO V PROFORMA DEL CONTRATO

Importante

DEPENDIENDO DEL OBJETO DEL CONTRATO, DE RESULTAR INDISPENSABLE, PUEDE INCLUIRSE CLÁUSULAS ADICIONALES O LA ADECUACIÓN DE LAS PROPUESTAS EN EL PRESENTE DOCUMENTO, LAS QUE EN NINGÚN CASO PUEDEN CONTEMPLAR DISPOSICIONES CONTRARIAS A LA NORMATIVA VIGENTE NI A LO SEÑALADO EN ESTE CAPÍTULO.

Conste por el presente documento, la contratación del servicio de consultoría de obra [CONSIGNAR LA DENOMINACIÓN DE LA CONVOCATORIA], que celebra de una parte [CONSIGNAR EL NOMBRE DE LA ENTIDAD], en adelante LA ENTIDAD, con RUC N° [.....], con domicilio legal en [.....], representada por [.....], identificado con DNI N° [.....], y de otra parte [.....], con RUC N° [.....], con domicilio legal en [.....], inscrita en la Ficha N° [.....] Asiento N° [.....] del Registro de Personas Jurídicas de la ciudad de [.....], debidamente representado por su Representante Legal, [.....], con DNI N° [.....], según poder inscrito en la Ficha N° [.....], Asiento N° [.....] del Registro de Personas Jurídicas de la ciudad de [.....], a quien en adelante se le denominará EL CONTRATISTA en los términos y condiciones siguientes:

CLÁUSULA PRIMERA: ANTECEDENTES

Con fecha [.....], el comité de selección adjudicó la buena pro del **CONCURSO PÚBLICO N° [CONSIGNAR NOMENCLATURA DEL PROCEDIMIENTO DE SELECCIÓN]** para la contratación de [CONSIGNAR LA DENOMINACIÓN DE LA CONVOCATORIA], a [INDICAR NOMBRE DEL GANADOR DE LA BUENA PRO], cuyos detalles e importe constan en los documentos integrantes del presente contrato.

CLÁUSULA SEGUNDA: OBJETO

El presente contrato tiene por objeto [CONSIGNAR EL OBJETO DE LA CONTRATACIÓN].

CLÁUSULA TERCERA: MONTO CONTRACTUAL

El monto total del presente contrato asciende a [CONSIGNAR MONEDA Y MONTO], que incluye todos los impuestos de Ley.

Este monto comprende el costo del servicio de consultoría de obra, todos los tributos, seguros, transporte, inspecciones, pruebas y, de ser el caso, los costos laborales conforme a la legislación vigente, así como cualquier otro concepto que pueda tener incidencia sobre la ejecución del servicio de consultoría de obra materia del presente contrato.

CLÁUSULA CUARTA: DEL PAGO¹⁹

LA ENTIDAD se obliga a pagar la contraprestación a EL CONTRATISTA en [INDICAR MONEDA], en [INDICAR SI SE TRATA DE PAGO ÚNICO, PAGOS PARCIALES O PAGOS PERIÓDICOS O SEGÚN TARIFA EN EL CASO DE PROCEDIMIENTOS DE SUPERVISIÓN DE LA ELABORACIÓN DE EXPEDIENTES TÉCNICOS Y SUPERVISIÓN DE OBRAS CONVOCADOS BAJO EL SISTEMA DE CONTRATACIÓN DE TARIFAS], luego de la recepción formal y completa de la documentación correspondiente, según lo establecido en el artículo 171 del Reglamento de la Ley de Contrataciones del Estado.

Para tal efecto, el responsable de otorgar la conformidad de la prestación deberá hacerlo en un plazo que no excederá de los quince (15) días, bajo responsabilidad de dicho funcionario.

LA ENTIDAD debe efectuar el pago dentro de los diez (10) días calendario siguientes de otorgada la conformidad de los servicios, siempre que se verifiquen las condiciones establecidas en el contrato para ello, bajo responsabilidad del funcionario competente.

19 EN CADA CASO CONCRETO, DEPENDIENDO DE LA NATURALEZA DEL CONTRATO, PODRÁ ADICIONARSE LA INFORMACIÓN QUE RESULTE PERTINENTE A EFECTOS DE GENERAR EL PAGO.

En caso de retraso en el pago por parte de LA ENTIDAD, salvo que se deba a caso fortuito o fuerza mayor, EL CONTRATISTA tendrá derecho al pago de intereses legales conforme a lo establecido en el artículo 39 de la Ley de Contrataciones del Estado y en el artículo 171 de su Reglamento, los que se computan desde la oportunidad en que el pago debió efectuarse.

CLÁUSULA QUINTA: DEL PLAZO DE LA EJECUCIÓN DE LA PRESTACIÓN

El plazo de ejecución del presente contrato es de [.....], el mismo que se computa desde [CONSIGNAR SI ES DEL DÍA SIGUIENTE DEL PERFECCIONAMIENTO DEL CONTRATO, DESDE LA FECHA QUE SE ESTABLEZCA EN EL CONTRATO O DESDE LA FECHA EN QUE SE CUMPLAN LAS CONDICIONES PREVISTAS EN EL CONTRATO PARA EL INICIO DE LA EJECUCIÓN, DEBIENDO INDICAR LAS MISMAS EN ESTE ULTIMO CASO].

Importante para la Entidad

De preverse en los Términos de Referencia la ejecución de actividades de instalación, implementación u otros que deban realizarse de manera previa al inicio del plazo de ejecución, se debe consignar lo siguiente:

“El plazo para la [CONSIGNAR LAS ACTIVIDADES PREVIAS PREVISTAS EN LOS TÉRMINOS DE REFERENCIA] es de [.....], el mismo que se computa desde [INDICAR CONDICIÓN CON LA QUE DICHAS ACTIVIDADES SE INICIAN].”

Incorporar a las bases o eliminar, según corresponda.

Importante para la Entidad

En el caso de contratación de prestaciones accesorias, se puede incluir la siguiente cláusula:

CLÁUSULA ...: PRESTACIONES ACCESORIAS²⁰

“Las prestaciones accesorias tienen por objeto [CONSIGNAR EL OBJETO DE LAS PRESTACIONES ACCESORIAS].

El monto de las prestaciones accesorias asciende a [CONSIGNAR MONEDA Y MONTO], que incluye todos los impuestos de Ley.

El plazo de ejecución de las prestaciones accesorias es de [.....], el mismo que se computa desde [CONSIGNAR SI ES DEL DÍA SIGUIENTE DEL CUMPLIMIENTO DE LAS PRESTACIONES PRINCIPALES, DESDE LA FECHA QUE SE ESTABLEZCA EN EL CONTRATO O DESDE LA FECHA EN QUE SE CUMPLAN LAS CONDICIONES PREVISTAS EN EL CONTRATO PARA EL INICIO DE LA EJECUCIÓN DE LAS PRESTACIONES ACCESORIAS, DEBIENDO INDICAR LAS MISMAS EN ESTE ULTIMO CASO].

[DE SER EL CASO, INCLUIR OTROS ASPECTOS RELACIONADOS A LA EJECUCIÓN DE LAS PRESTACIONES ACCESORIAS].”

Incorporar a las bases o eliminar, según corresponda

CLÁUSULA SEXTA: PARTES INTEGRANTES DEL CONTRATO

El presente contrato está conformado por las bases integradas, la oferta ganadora²¹, así como los documentos derivados del procedimiento de selección que establezcan obligaciones para las partes.

CLÁUSULA SÉTIMA: GARANTÍAS

EL CONTRATISTA entregó al perfeccionamiento del contrato la respectiva garantía incondicional, solidaria, irrevocable, y de realización automática en el país al solo requerimiento, a favor de LA ENTIDAD, por los conceptos, montos y vigencias siguientes:

20 DE CONFORMIDAD CON LA DIRECTIVA SOBRE PRESTACIONES ACCESORIAS, LOS CONTRATOS RELATIVOS AL CUMPLIMIENTO DE LA(S) PRESTACIÓN(ES) PRINCIPAL(ES) Y DE LA(S) PRESTACIÓN(ES) ACCESORIA(S), PUEDEN ESTAR CONTENIDOS EN UNO O DOS DOCUMENTOS. EN EL SUPUESTO QUE AMBAS PRESTACIONES ESTÉN CONTENIDAS EN UN MISMO DOCUMENTO, ESTAS DEBEN ESTAR CLARAMENTE DIFERENCIADAS, DEBIENDO INDICARSE ENTRE OTROS ASPECTOS, EL PRECIO Y PLAZO DE CADA PRESTACIÓN.

21 La oferta ganadora comprende a la oferta técnica y oferta económica del postor ganador de la buena pro.

- De fiel cumplimiento del contrato: [CONSIGNAR EL MONTO], a través de la [INDICAR EL TIPO DE GARANTÍA PRESENTADA] N° [INDICAR NÚMERO DEL DOCUMENTO] emitida por [SEÑALAR EMPRESA QUE LA EMITE]. Monto que es equivalente al diez por ciento (10%) del monto del contrato original, la misma que debe mantenerse vigente hasta el consentimiento de la liquidación final.

Importante

Al amparo de lo dispuesto en el numeral 149.4 del artículo 149 del Reglamento de la Ley de Contrataciones del Estado, en los contratos de consultoría de obra, si el postor ganador de la buena pro solicita la retención del diez por ciento (10%) del monto del contrato original como garantía de fiel cumplimiento de contrato, debe consignarse lo siguiente:

“De fiel cumplimiento del contrato: [CONSIGNAR EL MONTO], a través de la retención que debe efectuar LA ENTIDAD, durante la primera mitad del número total de pagos a realizarse, de forma prorrateada, con cargo a ser devuelto a la finalización del mismo.”

En el caso que corresponda, consignar lo siguiente:

- Garantía fiel cumplimiento por prestaciones accesorias: [CONSIGNAR EL MONTO], a través de la [INDICAR EL TIPO DE GARANTÍA PRESENTADA] N° [INDICAR NÚMERO DEL DOCUMENTO] emitida por [SEÑALAR EMPRESA QUE LA EMITE], la misma que debe mantenerse vigente hasta el cumplimiento total de las obligaciones garantizadas.

Importante

Al amparo de lo dispuesto en el numeral 151.2 del artículo 151 del Reglamento de la Ley de Contrataciones del Estado, si el postor ganador de la buena pro solicita la retención del diez por ciento (10%) del monto del contrato de la prestación accesorio como garantía de fiel cumplimiento de prestaciones accesorias, debe consignarse lo siguiente:

- *“DE FIEL CUMPLIMIENTO POR PRESTACIONES ACCESORIAS: [CONSIGNAR EL MONTO], A TRAVÉS DE LA RETENCIÓN QUE DEBE EFECTUAR LA ENTIDAD, DURANTE LA PRIMERA MITAD DEL NÚMERO TOTAL DE PAGOS A REALIZARSE, DE FORMA PRORRATEADA, CON CARGO A SER DEVUELTO A LA FINALIZACIÓN DEL MISMO.”*

CLÁUSULA OCTAVA: EJECUCIÓN DE GARANTÍAS POR FALTA DE RENOVACIÓN

LA ENTIDAD puede solicitar la ejecución de las garantías cuando EL CONTRATISTA no las hubiere renovado antes de la fecha de su vencimiento, conforme a lo dispuesto en el literal a) del numeral 155.1 del artículo 155 del Reglamento de la Ley de Contrataciones del Estado.

Importante para la Entidad

Sólo en el caso que la Entidad hubiese previsto otorgar adelanto, se debe incluir la siguiente cláusula:

CLÁUSULA NOVENA: ADELANTO DIRECTO

“LA ENTIDAD otorgará [CONSIGNAR NÚMERO DE ADELANTOS A OTORGARSE] adelantos directos por el [CONSIGNAR PORCENTAJE QUE NO DEBE EXCEDER DEL 30% DEL MONTO DEL CONTRATO ORIGINAL] del monto del contrato original.

EL CONTRATISTA debe solicitar los adelantos dentro de [CONSIGNAR EL PLAZO Y OPORTUNIDAD PARA LA SOLICITUD], adjuntando a su solicitud la garantía por adelantos mediante carta fianza o póliza de caución acompañada del comprobante de pago correspondiente. Vencido dicho plazo no procederá la solicitud.

LA ENTIDAD debe entregar el monto solicitado dentro de [CONSIGNAR EL PLAZO] siguientes a la presentación de la solicitud del contratista.”

Incorporar a las bases o eliminar, según corresponda.

CLÁUSULA DÉCIMA: CONFORMIDAD DE LA PRESTACIÓN DEL SERVICIO

La conformidad de la prestación del servicio se regula por lo dispuesto en el artículo 168 del Reglamento de la Ley de Contrataciones del Estado. La conformidad será otorgada por [CONSIGNAR EL ÁREA O UNIDAD ORGÁNICA QUE OTORGARÁ LA CONFORMIDAD].

De existir observaciones, LA ENTIDAD las comunica al CONTRATISTA, indicando claramente el sentido de estas, otorgándole un plazo para subsanar no menor de cinco (5) ni mayor de quince (15) días. Si pese al plazo otorgado, EL CONTRATISTA no cumpliera a cabalidad con la subsanación, LA ENTIDAD puede otorgar al CONTRATISTA periodos adicionales para las correcciones pertinentes. En este supuesto corresponde aplicar la penalidad por mora desde el vencimiento del plazo para subsanar.

Este procedimiento no resulta aplicable cuando la consultoría manifiestamente no cumplan con las características y condiciones ofrecidas, en cuyo caso LA ENTIDAD no otorga la conformidad, debiendo considerarse como no ejecutada la prestación, aplicándose la penalidad que corresponda por cada día de atraso.

CLÁUSULA UNDÉCIMA: DECLARACIÓN JURADA DEL CONTRATISTA

EL CONTRATISTA declara bajo juramento que se compromete a cumplir las obligaciones derivadas del presente contrato, bajo sanción de quedar inhabilitado para contratar con el Estado en caso de incumplimiento.

Importante para la Entidad

En los contratos de consultoría de obras para elaborar los expedientes técnicos de obra, se debe incluir obligatoriamente esta cláusula:

CLÁUSULA ...: OBLIGACIÓN DE ATENDER LAS CONSULTAS

EL CONTRATISTA asume la obligación de atender las consultas que le remita LA ENTIDAD, dentro de plazo previsto en el numeral 193.7 del artículo 193 del Reglamento de la Ley de Contrataciones del Estado. Ante la falta de absolución de dichas consultas, LA ENTIDAD adopta las acciones correspondientes.

Advertencia

Constituye infracción pasible de sanción según lo previsto en el literal h) del numeral 50.1 del artículo 50 de la Ley, negarse injustificadamente a cumplir las obligaciones derivadas del contrato que deben ejecutarse con posterioridad al pago.

Incorporar a las bases de consultoría de obras para la elaboración de expedientes técnicos o eliminar, según corresponda.

CLÁUSULA DUODÉCIMA: RESPONSABILIDAD POR VICIOS OCULTOS

La conformidad del servicio por parte de LA ENTIDAD no enerva su derecho a reclamar posteriormente por defectos o vicios ocultos, conforme a lo dispuesto por los artículos 40 de la Ley de Contrataciones del Estado y 173 de su Reglamento.

El plazo máximo de responsabilidad del contratista es de [CONSIGNAR TIEMPO EN AÑOS, SEGÚN CORRESPONDA] año(s) contado a partir de la conformidad otorgada por LA ENTIDAD.

Importante para la Entidad

En los contratos de consultoría de obras para elaborar los expedientes técnicos de obra, se debe reemplazar el último párrafo de esta cláusula por el siguiente:

“El plazo máximo de responsabilidad del contratista por errores o deficiencias o por vicios ocultos puede ser reclamada por la Entidad por [CONSIGNAR TIEMPO EN AÑOS, NO MENOR DE TRES (3) AÑOS] años después de la conformidad de obra otorgada por LA ENTIDAD”.

En los contratos de consultoría de obras para la supervisión de obra, se debe reemplazar el último párrafo de esta cláusula por el siguiente:

“El plazo máximo de responsabilidad del contratista puede ser reclamada por la Entidad por [CONSIGNAR TIEMPO EN AÑOS, NO MENOR DE SIETE (7) AÑOS] años después de la conformidad de obra otorgada por LA ENTIDAD”.

Incorporar a las bases de consultoría de obras para la elaboración de expedientes técnicos o eliminar, según corresponda.

CLÁUSULA DÉCIMA TERCERA: PENALIDADES

Si EL CONTRATISTA incurre en retraso injustificado en la ejecución de las prestaciones objeto del contrato, LA ENTIDAD le aplica automáticamente una penalidad por mora por cada día de atraso, de acuerdo a la siguiente fórmula:

Penalidad Diaria =
$$\frac{0.10 \times \text{monto vigente}}{F \times \text{plazo vigente en días}}$$

Donde:
F = 0.25 para plazos mayores a sesenta (60) días o;
F = 0.40 para plazos menores o iguales a sesenta (60) días.

El retraso se justifica a través de la solicitud de ampliación de plazo debidamente aprobado. Adicionalmente, se considera justificado el retraso y en consecuencia no se aplica penalidad, cuando EL CONTRATISTA acredite, de modo objetivamente sustentado, que el mayor tiempo transcurrido no le resulta imputable. En este último caso la calificación del retraso como justificado por parte de LA ENTIDAD no da lugar al pago de gastos generales ni costos directos de ningún tipo, conforme el numeral 162.5 del artículo 162 del Reglamento de la Ley de Contrataciones del Estado.

Adicionalmente a la penalidad por mora se aplicarán las siguientes penalidades:

Otras penalidades		
N°	Supuestos de aplicación de penalidad	Procedimiento
1	Cuando el personal acreditado permanece menos de sesenta (60) días desde el inicio de su participación en la ejecución del contrato o del íntegro del plazo de ejecución, si este es menor a los sesenta (60) días, de conformidad con las disposiciones establecidas en el numeral 190.2 del artículo 190 del Reglamento.	Según informe del [CONSIGNAR EL ÁREA USUARIA A CARGO DE LA SUPERVISIÓN DEL CONTRATO].
2	En caso el contratista incumpla con su obligación de ejecutar la prestación con el personal acreditado o debidamente sustituido.	Según informe del [CONSIGNAR EL ÁREA USUARIA A CARGO DE LA SUPERVISIÓN DEL CONTRATO].
3	Si como consecuencia de verificar el funcionamiento u operatividad de la infraestructura culminada y las instalaciones y equipos en caso corresponda, el comité de recepción advierte que la obra no se encuentra culminada.	Según informe del comité de recepción.
4	En caso el supervisor de obra no absuelva las consultas o las absuelva fuera del plazo	Según informe del [CONSIGNAR EL

señalado en el numeral 193.3 del artículo 193 del Reglamento. 22

formuladas por el residente de obra, según lo dispuesto en el literal b) del numeral 193.10 del artículo 193 del Reglamento.

ÁREA USUARIA A CARGO DE LA SUPERVISIÓN DEL CONTRATO].

(...)

Importante

De haberse previsto establecer penalidades distintas a la penalidad por mora, incluir dichas penalidades, los supuestos de aplicación de penalidad, la forma de cálculo de la penalidad para cada supuesto y el procedimiento mediante el cual se verifica el supuesto a penalizar, conforme el artículo 163 del Reglamento de la Ley de Contrataciones del Estado.

Estas penalidades se deducen de los pagos a cuenta o del pago final, según corresponda; o si fuera necesario, se cobra del monto resultante de la ejecución de la garantía de fiel cumplimiento.

Estos dos (2) tipos de penalidades pueden alcanzar cada una un monto máximo equivalente al diez por ciento (10%) del monto del contrato vigente, o de ser el caso, del ítem que debió ejecutarse.

Cuando se llegue a cubrir el monto máximo de la penalidad por mora o el monto máximo para otras penalidades, de ser el caso, LA ENTIDAD puede resolver el contrato por incumplimiento.

CLÁUSULA DÉCIMA CUARTA: RESOLUCIÓN DEL CONTRATO

Cualquiera de las partes puede resolver el contrato, de conformidad con el numeral 32.3 del artículo 32 y artículo 36 de la Ley de Contrataciones del Estado, y el artículo 164 de su Reglamento. De darse el caso, LA ENTIDAD procederá de acuerdo a lo establecido en el artículo 165 del Reglamento de la Ley de Contrataciones del Estado.

CLÁUSULA DÉCIMA QUINTA: RESPONSABILIDAD DE LAS PARTES

Cuando se resuelva el contrato por causas imputables a algunas de las partes, se debe resarcir los daños y perjuicios ocasionados, a través de la indemnización correspondiente. Ello no obsta la aplicación de las sanciones administrativas, penales y pecuniarias a que dicho incumplimiento diere lugar, en el caso que éstas correspondan.

Lo señalado precedentemente no exime a ninguna de las partes del cumplimiento de las demás obligaciones previstas en el presente contrato.

CLÁUSULA DÉCIMA SEXTA: ANTICORRUPCIÓN

EL CONTRATISTA declara y garantiza no haber, directa o indirectamente, o tratándose de una persona jurídica a través de sus socios, integrantes de los órganos de administración, apoderados, representantes legales, funcionarios, asesores o personas vinculadas a las que se refiere el artículo 7 del Reglamento de la Ley de Contrataciones del Estado, ofrecido, negociado o efectuado, cualquier pago o, en general, cualquier beneficio o incentivo ilegal en relación al contrato.

Asimismo, el CONTRATISTA se obliga a conducirse en todo momento, durante la ejecución del contrato, con honestidad, probidad, veracidad e integridad y de no cometer actos ilegales o de corrupción, directa o indirectamente o a través de sus socios, accionistas, participacionistas, integrantes de los órganos de administración, apoderados, representantes legales, funcionarios, asesores y personas vinculadas a las que se refiere el artículo 7 del Reglamento de la Ley de Contrataciones del Estado.

Además, EL CONTRATISTA se compromete a i) comunicar a las autoridades competentes, de manera directa y oportuna, cualquier acto o conducta ilícita o corrupta de la que tuviera conocimiento; y ii) adoptar medidas técnicas, organizativas y/o de personal apropiadas para evitar los referidos actos o prácticas.

Finalmente, EL CONTRATISTA se compromete a no colocar a los funcionarios públicos con los

que deba interactuar, en situaciones reñidas con la ética. En tal sentido, reconoce y acepta la prohibición de ofrecerles a éstos cualquier tipo de obsequio, donación, beneficio y/o gratificación, ya sea de bienes o servicios, cualquiera sea la finalidad con la que se lo haga.

CLÁUSULA DÉCIMA SÉTIMA: MARCO LEGAL DEL CONTRATO

Sólo en lo no previsto en este contrato, en la Ley de Contrataciones del Estado y su Reglamento, en las directivas que emita el OSCE y demás normativa especial que resulte aplicable, serán de aplicación supletoria las disposiciones pertinentes del Código Civil vigente, cuando corresponda, y demás normas de derecho privado.

CLÁUSULA DÉCIMA OCTAVA: SOLUCIÓN DE CONTROVERSIAS²³

Las controversias que surjan entre las partes durante la ejecución del contrato se resuelven mediante conciliación o arbitraje, según el acuerdo de las partes.

Cualquiera de las partes tiene derecho a iniciar el arbitraje a fin de resolver dichas controversias dentro del plazo de caducidad previsto en la Ley de Contrataciones del Estado y su Reglamento.

Facultativamente, cualquiera de las partes tiene el derecho a solicitar una conciliación dentro del plazo de caducidad correspondiente, según lo señalado en el artículo 224 del Reglamento de la Ley de Contrataciones del Estado, sin perjuicio de recurrir al arbitraje, en caso no se llegue a un acuerdo entre ambas partes o se llegue a un acuerdo parcial. Las controversias sobre nulidad del contrato solo pueden ser sometidas a arbitraje.

El Laudo arbitral emitido es inapelable, definitivo y obligatorio para las partes desde el momento de su notificación, según lo previsto en el numeral 45.21 del artículo 45 de la Ley de Contrataciones del Estado.

CLÁUSULA DÉCIMA NOVENA: FACULTAD DE ELEVAR A ESCRITURA PÚBLICA

Cualquiera de las partes puede elevar el presente contrato a Escritura Pública corriendo con todos los gastos que demande esta formalidad.

CLÁUSULA VIGÉSIMA: DOMICILIO PARA EFECTOS DE LA EJECUCIÓN CONTRACTUAL

Las partes declaran el siguiente domicilio para efecto de las notificaciones que se realicen durante la ejecución del presente contrato:

DOMICILIO DE LA ENTIDAD: [.....]

DOMICILIO DEL CONTRATISTA: [CONSIGNAR EL DOMICILIO SEÑALADO POR EL POSTOR GANADOR DE LA BUENA PRO AL PRESENTAR LOS REQUISITOS PARA EL PERFECCIONAMIENTO DEL CONTRATO]

La variación del domicilio aquí declarado de alguna de las partes debe ser comunicada a la otra parte, formalmente y por escrito, con una anticipación no menor de quince (15) días calendario.

De acuerdo con las bases integradas, la oferta y las disposiciones del presente contrato, las partes lo firman por duplicado en señal de conformidad en la ciudad de [.....] al [CONSIGNAR FECHA].

"LA ENTIDAD"

"EL CONTRATISTA"

Importante

Este documento puede firmarse digitalmente si ambas partes cuentan con firma digital, según

²³ DE ACUERDO CON EL NUMERAL 225.3 DEL ARTÍCULO 225 DEL REGLAMENTO, LAS PARTES PUEDEN RECURRIR AL ARBITRAJE AD HOC CUANDO LAS CONTROVERSIAS DERIVEN DE PROCEDIMIENTOS DE SELECCIÓN CUYO VALOR REFERENCIAL SEA MENOR O IGUAL A CINCO MILLONES CON 00/100 SOLES (S/ 5 000 000,00).

la Ley N° 27269, Ley de Firmas y Certificados Digitales²⁴.

CAPÍTULO VI
CONSTANCIA DE PRESTACIÓN DE CONSULTORÍA DE OBRA

De conformidad con el artículo 169 del Reglamento, se deja expresa constancia de la culminación de la prestación derivada del contrato mencionado en el numeral 3 del presente documento.

1	DATOS DEL DOCUMENTO	Número del documento	
		Fecha de emisión del documento	

2	DATOS DEL CONTRATISTA	Nombre, denominación o razón social			
		RUC			
		EN CASO EL CONTRATISTA SEA UN CONSORCIO, ADEMÁS SE DEBERÁ REGISTRAR LA SIGUIENTE INFORMACIÓN:			
		Nombre o razón social del integrante del consorcio	RUC	%	Descripción de las obligaciones

3	DATOS DEL CONTRATO	Número del contrato						
		Tipo y número del procedimiento de selección						
		Objeto del contrato	Elaboración de Expediente Técnico		Supervisión de la elaboración del Expediente Técnico		Supervisión de Obra	
		Descripción del objeto del contrato						
		Fecha de suscripción del contrato						
		Monto total ejecutado del contrato						
		Plazo de ejecución contractual	Plazo original			días calendario		
			Ampliación(es) de plazo			días calendario		
			Total plazo			días calendario		
Fecha de inicio de la consultoría de obra								
Fecha final de la consultoría de obra								

En caso de elaboración de Expediente Técnico

4	DATOS DEL EXPEDIENTE TÉCNICO	Denominación del proyecto	
		Ubicación del proyecto	
		Monto del presupuesto	

En caso de Supervisión de Obras

5	DATOS DE LA OBRA	Denominación de la obra	
		Ubicación de la obra	

24 PARA MAYOR INFORMACIÓN SOBRE LA NORMATIVA DE FIRMAS Y CERTIFICADOS DIGITALES INGRESAR A:
[HTTPS://WWW.INDECOPI.GOB.PE/WEB/FIRMAS-DIGITALES/FIRMAR-Y-CERTIFICADOS-DIGITALES](https://www.indecopi.gob.pe/web/firmas-digitales/firmar-y-certificados-digitales)



	Número de adicionales de obra	
	Monto total de los adicionales	
	Número de deductivos	
	Monto total de los deductivos	
	Monto total de la obra	

6 APLICACIÓN DE PENALIDADES	Monto de las penalidades por mora	
	Monto de otras penalidades	
	Monto total de las penalidades aplicadas	

7 DATOS DE LA ENTIDAD	Nombre de la Entidad	
	RUC de la Entidad	
	Nombres y apellidos del funcionario que emite la constancia	
	Cargo que ocupa en la Entidad	
	Teléfono de contacto	

8	
	NOMBRE, FIRMA Y SELLO DEL FUNCIONARIO COMPETENTE



ANEXOS



ANEXO N° 1

DECLARACIÓN JURADA DE DATOS DEL POSTOR

Señores

COMITÉ DE SELECCIÓN

CONCURSO PÚBLICO N° [CONSIGNAR NOMENCLATURA DEL PROCEDIMIENTO]

Presente.-

El que se suscribe, [.....], postor y/o Representante Legal de [CONSIGNAR EN CASO DE SER PERSONA JURÍDICA], identificado con [CONSIGNAR TIPO DE DOCUMENTO DE IDENTIDAD] N° [CONSIGNAR NÚMERO DE DOCUMENTO DE IDENTIDAD], con poder inscrito en la localidad de [CONSIGNAR EN CASO DE SER PERSONA JURÍDICA] en la Ficha N° [CONSIGNAR EN CASO DE SER PERSONA JURÍDICA] Asiento N° [CONSIGNAR EN CASO DE SER PERSONA JURÍDICA], **DECLARO BAJO JURAMENTO** que la siguiente información se sujeta a la verdad:

Nombre, Denominación o Razón Social :			
Domicilio Legal :			
RUC :	Teléfono(s) :		
MYPE ²⁵		Sí	No
Correo electrónico :			

Autorización de notificación por correo electrónico:

Autorizo que se notifiquen al correo electrónico indicado las siguientes actuaciones:

1. SOLICITUD DE REDUCCIÓN DE LA OFERTA ECONÓMICA.
2. SOLICITUD DE SUBSANACIÓN DE LOS REQUISITOS PARA PERFECCIONAR EL CONTRATO.
3. SOLICITUD PARA PRESENTAR LOS DOCUMENTOS PARA PERFECCIONAR EL CONTRATO, SEGÚN ORDEN DE PRELACIÓN, DE CONFORMIDAD CON LO PREVISTO EN EL ARTÍCULO 141 DEL REGLAMENTO.
4. RESPUESTA A LA SOLICITUD DE ACCESO AL EXPEDIENTE DE CONTRATACIÓN.

Asimismo, me comprometo a remitir la confirmación de recepción, en el plazo máximo de dos (2) días hábiles de recibida la comunicación.

[CONSIGNAR CIUDAD Y FECHA]

.....
Firma, Nombres y Apellidos del postor o Representante legal, según corresponda

Importante

La notificación dirigida a la dirección de correo electrónico consignada se entenderá válidamente efectuada cuando la Entidad reciba acuse de recepción.

Importante

25 ESTA INFORMACIÓN SERÁ VERIFICADA POR LA ENTIDAD EN LA PÁGINA WEB DEL MINISTERIO DE TRABAJO Y PROMOCIÓN DEL EMPLEO EN LA SECCIÓN CONSULTA DE EMPRESAS ACREDITADAS EN EL REMYPE EN EL LINK [HTTP://WWW2.TRABAJO.GOB.PE/SERVICIOS-EN-LINEA-2-2/](http://www2.trabajo.gob.pe/servicios-en-linea-2-2/) Y SE TENDRÁ EN CONSIDERACIÓN, EN CASO EL POSTOR GANADOR DE LA BUENA PRO SOLICITE LA RETENCIÓN DEL DIEZ POR CIENTO (10%) DEL MONTO DEL CONTRATO, EN CALIDAD DE GARANTÍA DE FIEL CUMPLIMIENTO, SEGÚN LO SEÑALADO EN EL NUMERAL 149.4 DEL ARTÍCULO 149 Y NUMERAL 151.2 DEL ARTÍCULO 151 DEL REGLAMENTO.

Cuando se trate de consorcios, la declaración jurada es la siguiente:

ANEXO N° 1

DECLARACIÓN JURADA DE DATOS DEL POSTOR

Señores

COMITÉ DE SELECCIÓN

CONCURSO PÚBLICO N° [CONSIGNAR NOMENCLATURA DEL PROCEDIMIENTO]

Presente.-

El que se suscribe, [.....], representante común del consorcio [CONSIGNAR EL NOMBRE DEL CONSORCIO], identificado con [CONSIGNAR TIPO DE DOCUMENTO DE IDENTIDAD] N° [CONSIGNAR NÚMERO DE DOCUMENTO DE IDENTIDAD], **DECLARO BAJO JURAMENTO** que la siguiente información se sujeta a la verdad:

Datos del consorciado 1				
Nombre, Denominación o Razón Social :				
Domicilio Legal :				
RUC :	Teléfono(s) :			
MYPE ²⁶		Sí	No	
Correo electrónico :				

Datos del consorciado 2				
Nombre, Denominación o Razón Social :				
Domicilio Legal :				
RUC :	Teléfono(s) :			
MYPE ²⁷		Sí	No	
Correo electrónico :				

Datos del consorciado ...				
Nombre, Denominación o Razón Social :				
Domicilio Legal :				
RUC :	Teléfono(s) :			
MYPE ²⁸		Sí	No	
Correo electrónico :				

Autorización de notificación por correo electrónico:

Correo electrónico del consorcio:

Autorizo que se notifiquen al correo electrónico indicado las siguientes actuaciones:

1. SOLICITUD DE REDUCCIÓN DE LA OFERTA ECONÓMICA.

26 ESTA INFORMACIÓN SERÁ VERIFICADA POR LA ENTIDAD EN LA PÁGINA WEB DEL MINISTERIO DE TRABAJO Y PROMOCIÓN DEL EMPLEO EN LA SECCIÓN CONSULTA DE EMPRESAS ACREDITADAS EN EL REMYPE EN EL LINK [HTTP://WWW2.TRABAJO.GOB.PE/SERVICIOS-EN-LINEA-2-2/](http://www2.trabajo.gob.pe/servicios-en-linea-2-2/) Y SE TENDRÁ EN CONSIDERACIÓN, EN CASO EL CONSORCIO GANADOR DE LA BUENA PRO SOLICITE LA RETENCIÓN DEL DIEZ POR CIENTO (10%) DEL MONTO DEL CONTRATO, EN CALIDAD DE GARANTÍA DE FIEL CUMPLIMIENTO, SEGÚN LO SEÑALADO EN EL NUMERAL 149.4 DEL ARTÍCULO 149 Y NUMERAL 151.2 DEL ARTÍCULO 151 DEL REGLAMENTO. PARA DICHO EFECTO, TODOS LOS INTEGRANTES DEL CONSORCIO DEBEN ACREDITAR LA CONDICIÓN DE MICRO O PEQUEÑA EMPRESA.

27IBÍDEM.

28IBÍDEM.



2. SOLICITUD DE SUBSANACIÓN DE LOS REQUISITOS PARA PERFECCIONAR EL CONTRATO.
3. SOLICITUD PARA PRESENTAR LOS DOCUMENTOS PARA PERFECCIONAR EL CONTRATO, SEGÚN ORDEN DE PRELACIÓN, DE CONFORMIDAD CON LO PREVISTO EN EL ARTÍCULO 141 DEL REGLAMENTO.
4. RESPUESTA A LA SOLICITUD DE ACCESO AL EXPEDIENTE DE CONTRATACIÓN.

Asimismo, me comprometo a remitir la confirmación de recepción, en el plazo máximo de dos (2) días hábiles de recibida la comunicación.

[CONSIGNAR CIUDAD Y FECHA]

.....
**Firma, Nombres y Apellidos del representante
común del consorcio**

Importante

La notificación dirigida a la dirección de correo electrónico consignada se entenderá válidamente efectuada cuando la Entidad reciba acuse de recepción.



ANEXO N° 2

DECLARACIÓN JURADA

(ART. 52 DEL REGLAMENTO DE LA LEY DE CONTRATACIONES DEL ESTADO)

Señores

COMITÉ DE SELECCIÓN

CONCURSO PÚBLICO N° [CONSIGNAR NOMENCLATURA DEL PROCEDIMIENTO]

Presente.-

Mediante el presente el suscrito, postor y/o Representante Legal de [CONSIGNAR EN CASO DE SER PERSONA JURÍDICA], declaro bajo juramento:

- i. No haber incurrido y me obligo a no incurrir en actos de corrupción, así como a respetar el principio de integridad.
- ii. No tener impedimento para postular en el procedimiento de selección ni para contratar con el Estado, conforme al artículo 11 de la Ley de Contrataciones del Estado.
- iii. Conocer las sanciones contenidas en la Ley de Contrataciones del Estado y su Reglamento, así como las disposiciones aplicables de la Ley N° 27444, Ley del Procedimiento Administrativo General.
- iv. Participar en el presente proceso de contratación en forma independiente sin mediar consulta, comunicación, acuerdo, arreglo o convenio con ningún proveedor; y, conocer las disposiciones del Decreto Legislativo N° 1034, Decreto Legislativo que aprueba la Ley de Represión de Conductas Anticompetitivas.
- v. Conocer, aceptar y someterme a las bases, condiciones y reglas del procedimiento de selección.
- vi. Ser responsable de la veracidad de los documentos e información que presento en el presente procedimiento de selección.
- vii. Comprometerme a mantener la oferta presentada durante el procedimiento de selección y a perfeccionar el contrato, en caso de resultar favorecido con la buena pro.

[CONSIGNAR CIUDAD Y FECHA]

.....
**Firma, Nombres y Apellidos del postor o
Representante legal, según corresponda**

Importante

En el caso de consorcios, cada integrante debe presentar esta declaración jurada, salvo que sea presentada por el representante común del consorcio.



ANEXO N° 3

DECLARACIÓN JURADA DE CUMPLIMIENTO DE LOS TÉRMINOS DE REFERENCIA

Señores

COMITÉ DE SELECCIÓN

CONCURSO PÚBLICO N° [CONSIGNAR NOMENCLATURA DEL PROCEDIMIENTO]

Presente.-

Es grato dirigirme a usted, para hacer de su conocimiento que luego de haber examinado las bases y demás documentos del procedimiento de la referencia y, conociendo todos los alcances y las condiciones detalladas en dichos documentos, el postor que suscribe ofrece el servicio de consultoría de obra [CONSIGNAR EL OBJETO DE LA CONVOCATORIA], de conformidad con los Términos de Referencia que se indican en el numeral 3.1 del Capítulo III de la sección específica de las bases y los documentos del procedimiento.

[CONSIGNAR CIUDAD Y FECHA]

.....
**Firma, Nombres y Apellidos del postor o
Representante legal o común, según corresponda**

Importante

Adicionalmente, puede requerirse la presentación de documentación que acredite el cumplimiento de los términos de referencia, conforme a lo indicado en el acápite relacionado al contenido de las ofertas de la presente sección de las bases.



ANEXO N° 4

DECLARACIÓN JURADA DE PLAZO DE PRESTACIÓN DEL SERVICIO DE CONSULTORÍA DE OBRA

Señores

COMITÉ DE SELECCIÓN

CONCURSO PÚBLICO N° [CONSIGNAR NOMENCLATURA DEL PROCEDIMIENTO]

Presente.-

Mediante el presente, con pleno conocimiento de las condiciones que se exigen en las bases del procedimiento de la referencia, me comprometo a prestar el servicio de consultoría de obra objeto del presente procedimiento de selección en el plazo de [CONSIGNAR EL PLAZO OFERTADO].

[CONSIGNAR CIUDAD Y FECHA]

.....
**Firma, Nombres y Apellidos del postor o
Representante legal o común, según corresponda**



ANEXO N° 5

PROMESA DE CONSORCIO (Sólo para el caso en que un consorcio se presente como postor)

Señores

COMITÉ DE SELECCIÓN

CONCURSO PÚBLICO N° [CONSIGNAR NOMENCLATURA DEL PROCEDIMIENTO]

Presente.-

Los suscritos declaramos expresamente que hemos convenido en forma irrevocable, durante el lapso que dure el procedimiento de selección, para presentar una oferta conjunta al **CONCURSO PÚBLICO N° [CONSIGNAR NOMENCLATURA DEL PROCEDIMIENTO]**.

Asimismo, en caso de obtener la buena pro, nos comprometemos a formalizar el contrato de consorcio, de conformidad con lo establecido por el artículo 140 del Reglamento de la Ley de Contrataciones del Estado, bajo las siguientes condiciones:

a) INTEGRANTES DEL CONSORCIO

1. [NOMBRE, DENOMINACIÓN O RAZÓN SOCIAL DEL CONSORCIADO 1].
2. [NOMBRE, DENOMINACIÓN O RAZÓN SOCIAL DEL CONSORCIADO 2].

b) DESIGNAMOS A [CONSIGNAR NOMBRES Y APELLIDOS DEL REPRESENTANTE COMÚN], IDENTIFICADO CON [CONSIGNAR TIPO DE DOCUMENTO DE IDENTIDAD] N° [CONSIGNAR NÚMERO DE DOCUMENTO DE IDENTIDAD], COMO REPRESENTANTE COMÚN DEL CONSORCIO PARA EFECTOS DE PARTICIPAR EN TODOS LOS ACTOS REFERIDOS AL PROCEDIMIENTO DE SELECCIÓN, SUSCRIPCIÓN Y EJECUCIÓN DEL CONTRATO CORRESPONDIENTE CON [CONSIGNAR NOMBRE DE LA ENTIDAD].

ASIMISMO, DECLARAMOS QUE EL REPRESENTANTE COMÚN DEL CONSORCIO NO SE ENCUENTRA IMPEDIDO, INHABILITADO NI SUSPENDIDO PARA CONTRATAR CON EL ESTADO.

c) FIJAMOS NUESTRO DOMICILIO LEGAL COMÚN EN [.....].

d) LAS OBLIGACIONES QUE CORRESPONDEN A CADA UNO DE LOS INTEGRANTES DEL CONSORCIO SON LAS SIGUIENTES:

1. OBLIGACIONES DE [NOMBRE, DENOMINACIÓN O RAZÓN SOCIAL DEL CONSORCIADO 1] [%]
29

[DESCRIBIR LAS OBLIGACIONES DEL CONSORCIADO 1]

2. OBLIGACIONES DE [NOMBRE, DENOMINACIÓN O RAZÓN SOCIAL DEL CONSORCIADO 2] [%]
30

[DESCRIBIR LAS OBLIGACIONES DEL CONSORCIADO 2]

29 CONSIGNAR ÚNICAMENTE EL PORCENTAJE TOTAL DE LAS OBLIGACIONES, EL CUAL DEBE SER EXPRESADO EN NÚMERO ENTERO, SIN DECIMALES.

30 CONSIGNAR ÚNICAMENTE EL PORCENTAJE TOTAL DE LAS OBLIGACIONES, EL CUAL DEBE SER EXPRESADO EN NÚMERO ENTERO, SIN DECIMALES.

TOTAL OBLIGACIONES

100%31

[CONSIGNAR CIUDAD Y FECHA]

.....
Consortiado 1
Nombres, apellidos y firma del Consortiado 1
o de su Representante Legal
Tipo y N° de Documento de Identidad

.....
Consortiado 2
Nombres, apellidos y firma del Consortiado 2
o de su Representante Legal
Tipo y N° de Documento de Identidad

Importante

De conformidad con el artículo 52 del Reglamento, las firmas de los integrantes del consorcio deben ser legalizadas.



Importante para la Entidad

En caso de procedimientos bajo el sistema a suma alzada incluir el siguiente anexo:

Esta nota deberá ser eliminada una vez culminada la elaboración de las bases

ANEXO N° 6

OFERTA ECONÓMICA

ÍTEM N° [INDICAR NÚMERO]

Señores
COMITÉ DE SELECCIÓN
CONCURSO PÚBLICO N° [CONSIGNAR NOMENCLATURA DEL PROCEDIMIENTO]
Presente.-

Es grato dirigirme a usted, para hacer de su conocimiento que, de acuerdo con las bases, mi oferta económica es la siguiente:

CONCEPTO	OFERTA ECONÓMICA
TOTAL	

LA OFERTA ECONÓMICA [CONSIGNAR LA MONEDA DE LA CONVOCATORIA] INCLUYE TODOS LOS TRIBUTOS, SEGUROS, TRANSPORTE, INSPECCIONES, PRUEBAS Y, DE SER EL CASO, LOS COSTOS LABORALES CONFORME A LA LEGISLACIÓN VIGENTE, ASÍ COMO CUALQUIER OTRO CONCEPTO QUE PUEDA TENER INCIDENCIA SOBRE EL COSTO DEL SERVICIO DE CONSULTORÍA A CONTRATAR; EXCEPTO LA DE AQUELLOS POSTORES QUE GOCEN DE ALGUNA EXONERACIÓN LEGAL, NO INCLUIRÁN EN SU OFERTA ECONÓMICA LOS TRIBUTOS RESPECTIVOS.

[CONSIGNAR CIUDAD Y FECHA]

.....
Firma, Nombres y Apellidos del postor o
Representante legal o común, según corresponda

Importante

- EL POSTOR DEBE CONSIGNAR EL MONTO TOTAL DE LA OFERTA ECONÓMICA, SIN PERJUICIO, QUE DE RESULTAR FAVORECIDO CON LA BUENA PRO, PRESENTE EL DETALLE DE PRECIOS UNITARIOS Y LA ESTRUCTURA DE COSTOS PARA EL PERFECCIONAMIENTO DEL CONTRATO.
- En caso que el postor reduzca su oferta, según lo previsto en el artículo 68 del Reglamento, debe presentar nuevamente este Anexo.
- EL POSTOR QUE GOCE DE ALGUNA EXONERACIÓN LEGAL, DEBE INDICAR QUE SU OFERTA NO INCLUYE EL TRIBUTO MATERIA DE LA EXONERACIÓN, DEBIENDO INCLUIR EL SIGUIENTE TEXTO:

“MI OFERTA NO INCLUYE [CONSIGNAR EL TRIBUTO MATERIA DE LA EXONERACIÓN]”.

Importante para la Entidad

- EN CASO DE PROCEDIMIENTOS SEGÚN RELACIÓN DE ÍTEMS, CONSIGNAR LO SIGUIENTE:
“El postor debe presentar su oferta económica en documentos independientes, en los ítems que

se presente”.

- *EN CASO DE CONTRATACIONES QUE CONLLEVEN LA EJECUCIÓN DE PRESTACIONES ACCESORIAS, CONSIGNAR LO SIGUIENTE:
“El postor debe detallar en su oferta económica, el monto correspondiente a la prestación principal y las prestaciones accesorias”.*
- *SI DURANTE LA FASE DE ACTOS PREPARATORIOS, LAS ENTIDADES ADVIERTEN QUE ES POSIBLE LA PARTICIPACIÓN DE PROVEEDORES QUE GOZAN DEL BENEFICIO DE LA EXONERACIÓN DEL IGV PREVISTA EN LA LEY N° 27037, LEY DE PROMOCIÓN DE LA INVERSIÓN EN LA AMAZONÍA, CONSIGNAR LO SIGUIENTE:
“LA OFERTA ECONÓMICA DE LOS POSTORES QUE PRESENTEN LA DECLARACIÓN JURADA DE CUMPLIMIENTO DE CONDICIONES PARA LA APLICACIÓN DE LA EXONERACIÓN DEL IGV (**ANEXO N° 7**), DEBE ENCONTRARSE DENTRO DE LOS LÍMITES DEL VALOR REFERENCIAL SIN IGV”.*

Incluir las disposiciones, según corresponda. Una vez culminada la elaboración de las bases, las notas que no se incorporen deben ser eliminadas.



Importante para la Entidad

En caso de procedimientos bajo el sistema a precios unitarios incluir el siguiente anexo:

Esta nota deberá ser eliminada una vez culminada la elaboración de las bases

ANEXO N° 6

OFERTA ECONÓMICA

ÍTEM N° [INDICAR NÚMERO]

Señores
COMITÉ DE SELECCIÓN
CONCURSO PÚBLICO N° [CONSIGNAR NOMENCLATURA DEL PROCEDIMIENTO]
Presente.-

Es grato dirigirme a usted, para hacer de su conocimiento que, de acuerdo con las bases, mi oferta económica es la siguiente:

CONCEPTO	PRECIO UNITARIO	OFERTA ECONÓMICA
TOTAL		

LA OFERTA ECONÓMICA [CONSIGNAR LA MONEDA DE LA CONVOCATORIA] INCLUYE TODOS LOS TRIBUTOS, SEGUROS, TRANSPORTE, INSPECCIONES, PRUEBAS Y, DE SER EL CASO, LOS COSTOS LABORALES CONFORME A LA LEGISLACIÓN VIGENTE, ASÍ COMO CUALQUIER OTRO CONCEPTO QUE PUEDA TENER INCIDENCIA SOBRE EL COSTO DEL SERVICIO DE CONSULTORÍA A CONTRATAR; EXCEPTO LA DE AQUELLOS POSTORES QUE GOCEN DE ALGUNA EXONERACIÓN LEGAL, NO INCLUIRÁN EN SU OFERTA ECONÓMICA LOS TRIBUTOS RESPECTIVOS.

[CONSIGNAR CIUDAD Y FECHA]

.....
**Firma, Nombres y Apellidos del postor o
Representante legal o común, según corresponda**

Importante
<ul style="list-style-type: none">EL POSTOR DEBE CONSIGNAR LOS PRECIOS UNITARIOS Y SUBTOTALES DE SU OFERTA ECONÓMICA.En caso que el postor reduzca su oferta, según lo previsto en el artículo 68 del Reglamento, debe presentar nuevamente este Anexo.EL POSTOR QUE GOCE DE ALGUNA EXONERACIÓN LEGAL, DEBE INDICAR QUE SU OFERTA NO INCLUYE EL TRIBUTO MATERIA DE LA EXONERACIÓN, DEBIENDO INCLUIR EL SIGUIENTE TEXTO: “MI OFERTA NO INCLUYE [CONSIGNAR EL TRIBUTO MATERIA DE LA EXONERACIÓN]”.
Importante para la Entidad
<ul style="list-style-type: none">EN CASO DE PROCEDIMIENTOS SEGÚN RELACIÓN DE ÍTEMS, CONSIGNAR LO SIGUIENTE: “El postor debe presentar su oferta económica en documentos independientes, en los ítems que



se presente”.

- *EN CASO DE CONTRATACIONES QUE CONLLEVEN LA EJECUCIÓN DE PRESTACIONES ACCESORIAS, CONSIGNAR LO SIGUIENTE:
“El postor debe detallar en su oferta económica, el monto correspondiente a la prestación principal y las prestaciones accesorias”.*
- *SI DURANTE LA FASE DE ACTOS PREPARATORIOS, LAS ENTIDADES ADVIERTEN QUE ES POSIBLE LA PARTICIPACIÓN DE PROVEEDORES QUE GOZAN DEL BENEFICIO DE LA EXONERACIÓN DEL IGV PREVISTA EN LA LEY N° 27037, LEY DE PROMOCIÓN DE LA INVERSIÓN EN LA AMAZONÍA, CONSIGNAR LO SIGUIENTE:
“LA OFERTA ECONÓMICA DE LOS POSTORES QUE PRESENTEN LA DECLARACIÓN JURADA DE CUMPLIMIENTO DE CONDICIONES PARA LA APLICACIÓN DE LA EXONERACIÓN DEL IGV (ANEXO N° 7), DEBE ENCONTRARSE DENTRO DE LOS LÍMITES DEL VALOR REFERENCIAL SIN IGV”.*

Incluir las disposiciones, según corresponda. Una vez culminada la elaboración de las bases, las notas que no se incorporen deben ser eliminadas



Importante para la Entidad

En caso de procedimientos bajo el sistema de tarifas incluir el siguiente anexo:

Esta nota deberá ser eliminada una vez culminada la elaboración de las bases

ANEXO N° 6

OFERTA ECONÓMICA

ÍTEM N° [INDICAR NÚMERO]

Señores
COMITÉ DE SELECCIÓN
CONCURSO PÚBLICO N° [CONSIGNAR NOMENCLATURA DEL PROCEDIMIENTO]
Presente.-

Es grato dirigirme a usted, para hacer de su conocimiento que, de acuerdo con las bases, mi oferta económica es la siguiente:

DESCRIPCIÓN DEL OBJETO	N° DE PERIODOS DE TIEMPO ³²	PERIODO O UNIDAD DE TIEMPO DE LA TARIFA ³³	TARIFA UNITARIA OFERTADA ³⁴	TOTAL OFERTA ECONÓMICA

Importante para la Entidad

En el caso de supervisión de obras, cuando se haya previsto que las actividades comprenden además la liquidación del contrato de obra, se debe reemplazar por la tabla siguiente :

DESCRIPCIÓN DEL OBJETO	N° DE PERIODOS DE TIEMPO ³⁵	PERIODO O UNIDAD DE TIEMPO ³⁶	TARIFA UNITARIA OFERTADA ³⁷	TOTAL OFERTA ECONÓMICA
SUPERVISIÓN DE OBRA				
LIQUIDACIÓN DE OBRA				

Incluir o eliminar, según corresponda

32 Número estimado de días, meses, entre otros de la ejecución de la prestación, según lo establecido en las bases.

33 Día, mes, entre otros, según lo establecido en las bases.

34 EL POSTOR FORMULA SU OFERTA PROPONIENDO UNA TARIFA FIJA EN BASE AL PERIODO O UNIDAD DE TIEMPO ESTABLECIDA EN LAS BASES.

35 Número estimado de días, meses, entre otros de la ejecución de la prestación, según lo establecido en las bases.

36 Día, mes, entre otros, según lo establecido en las bases.

37 EL POSTOR FORMULA SU OFERTA PROPONIENDO UNA TARIFA FIJA EN BASE AL PERIODO O UNIDAD DE TIEMPO ESTABLECIDA EN LAS BASES.

LA OFERTA ECONÓMICA [CONSIGNAR LA MONEDA DE LA CONVOCATORIA] INCLUYE TODOS LOS TRIBUTOS, SEGUROS, TRANSPORTE, INSPECCIONES, PRUEBAS Y, DE SER EL CASO, LOS COSTOS LABORALES CONFORME A LA LEGISLACIÓN VIGENTE, ASÍ COMO CUALQUIER OTRO CONCEPTO QUE PUEDA TENER INCIDENCIA SOBRE EL COSTO DEL SERVICIO DE CONSULTORÍA A CONTRATAR; EXCEPTO LA DE AQUELLOS POSTORES QUE GOCEN DE ALGUNA EXONERACIÓN LEGAL, NO INCLUIRÁN EN SU OFERTA ECONÓMICA LOS TRIBUTOS RESPECTIVOS.

[CONSIGNAR CIUDAD Y FECHA]

.....
**Firma, Nombres y Apellidos del postor o
Representante legal o común, según corresponda**

Importante

- *En caso que el postor reduzca su oferta, según lo previsto en el artículo 68 del Reglamento, debe presentar nuevamente este Anexo.*
- *El postor que goce de alguna exoneración legal, debe indicar que su oferta no incluye el tributo materia de la exoneración, debiendo incluir el siguiente texto:*

"MI OFERTA NO INCLUYE [CONSIGNAR EL TRIBUTO MATERIA DE LA EXONERACIÓN]"

Importante para la Entidad

- *EN CASO DE PROCEDIMIENTOS SEGÚN RELACIÓN DE ÍTEMS, CONSIGNAR LO SIGUIENTE:
"El postor debe presentar su oferta económica en documentos independientes, en los ítems que se presente".*
- *EN CASO DE CONTRATACIONES QUE CONLLEVEN LA EJECUCIÓN DE PRESTACIONES ACCESORIAS, CONSIGNAR LO SIGUIENTE:
"El postor debe detallar en su oferta económica, el monto correspondiente a la prestación principal y las prestaciones accesorias".*
- *SI DURANTE LA FASE DE ACTOS PREPARATORIOS, LAS ENTIDADES ADVIERTEN QUE ES POSIBLE LA PARTICIPACIÓN DE PROVEEDORES QUE GOZAN DEL BENEFICIO DE LA EXONERACIÓN DEL IGV PREVISTA EN LA LEY N° 27037, LEY DE PROMOCIÓN DE LA INVERSIÓN EN LA AMAZONÍA, CONSIGNAR LO SIGUIENTE:
"LA OFERTA ECONÓMICA DE LOS POSTORES QUE PRESENTEN LA DECLARACIÓN JURADA DE CUMPLIMIENTO DE CONDICIONES PARA LA APLICACIÓN DE LA EXONERACIÓN DEL IGV (ANEXO N° 7), DEBE ENCONTRARSE DENTRO DE LOS LÍMITES DEL VALOR REFERENCIAL SIN IGV".*

Incluir las disposiciones, según corresponda. Una vez culminada la elaboración de las bases, las notas que no se incorporen deben ser eliminadas



Importante para la Entidad

Si durante la fase de actos preparatorios, las Entidades advierten que es posible la participación de proveedores que gozan del beneficio de la exoneración del IGV prevista en la Ley N° 27037, Ley de Promoción de la Inversión en la Amazonía, incluir el siguiente anexo:

Esta nota deberá ser eliminada una vez culminada la elaboración de las bases.

ANEXO N° 7

DECLARACIÓN JURADA DE CUMPLIMIENTO DE CONDICIONES PARA LA APLICACIÓN DE LA EXONERACIÓN DEL IGV

Señores

COMITÉ DE SELECCIÓN

CONCURSO PÚBLICO N° [CONSIGNAR NOMENCLATURA DEL PROCEDIMIENTO]

Presente.-

Mediante el presente el suscrito, postor y/o Representante Legal de [CONSIGNAR EN CASO DE SER PERSONA JURÍDICA], declaro bajo juramento que gozo del beneficio de la exoneración del IGV previsto en la Ley N° 27037, Ley de Promoción de la Inversión en la Amazonía, dado que cumplo con las condiciones siguientes:

- 1.- Que el domicilio fiscal de la empresa³⁸ se encuentra ubicada en la Amazonía y coincide con el lugar establecido como sede central (donde tiene su administración y lleva su contabilidad);
- 2.- Que la empresa se encuentra inscrita en las Oficinas Registrales de la Amazonía (exigible en caso de personas jurídicas);
- 3.- Que, al menos el setenta por ciento (70%) de los activos fijos de la empresa se encuentran en la Amazonía; y
- 4.- Que la empresa no presta servicios fuera de la Amazonía.

[CONSIGNAR CIUDAD Y FECHA]

.....
Firma, Nombres y Apellidos del postor o Representante legal, según corresponda

Importante

Cuando se trate de consorcios, esta declaración jurada será presentada por cada uno de los integrantes del consorcio, salvo que se trate de consorcios con contabilidad independiente, en cuyo caso debe ser suscrita por el representante común, debiendo indicar su condición de consorcio con contabilidad independiente y el número de RUC del consorcio.

38 EN EL ARTÍCULO 1 DEL "REGLAMENTO DE LAS DISPOSICIONES TRIBUTARIAS CONTENIDAS EN LA LEY DE PROMOCIÓN DE LA INVERSIÓN EN LA AMAZONÍA" SE DEFINE COMO "EMPRESA" A LAS "PERSONAS NATURALES, SOCIEDADES CONYUGALES, SUCESIONES INDIVISAS Y PERSONAS CONSIDERADAS JURÍDICAS POR LA LEY DEL IMPUESTO A LA RENTA, GENERADORAS DE RENTAS DE TERCERA CATEGORÍA, UBICADAS EN LA AMAZONÍA. LAS SOCIEDADES CONYUGALES SON AQUELLAS QUE EJERZAN LA OPCIÓN PREVISTA EN EL ARTÍCULO 16 DE LA LEY DEL IMPUESTO A LA RENTA."

ANEXO Nº 8

EXPERIENCIA DEL POSTOR EN LA ESPECIALIDAD

Señores
COMITÉ DE SELECCIÓN
CONCURSO PÚBLICO Nº [CONSIGNAR NOMENCLATURA DEL PROCEDIMIENTO]
Presente.-

Mediante el presente, el suscrito detalla la siguiente EXPERIENCIA EN LA ESPECIALIDAD:

Nº	CLIENTE	OBJETO DEL CONTRATO	Nº CONTRATO / O/S / COMPROBANTE DE PAGO	FECHA DEL CONTRATO O CP39	FECHA DE LA CONFORMIDAD, DE SER EL CASO40	EXPERIENCIA PROVENIENT E41 DE:	MONEDA	IMPORTE42	TIPO DE CAMBIO VENTA43	MONTO FACTURADO ACUMULADO44
1										

39 SE REFIERE A LA FECHA DE SUSCRIPCIÓN DEL CONTRATO, DE LA EMISIÓN DE LA ORDEN DE SERVICIOS O DE CANCELACIÓN DEL COMPROBANTE DE PAGO, SEGÚN CORRESPONDA.

40 ÚNICAMENTE, CUANDO LA FECHA DEL PERFECCIONAMIENTO DEL CONTRATO, SEA PREVIA A LOS DIEZ (10) AÑOS ANTERIORES A LA FECHA DE PRESENTACIÓN DE OFERTAS, CASO EN EL CUAL EL POSTOR DEBE ACREDITAR QUE LA CONFORMIDAD SE EMITIÓ DENTRO DE DICHO PERIODO.

41 SI EL TITULAR DE LA EXPERIENCIA NO ES EL POSTOR, CONSIGNAR SI DICHA EXPERIENCIA CORRESPONDE A LA MATRIZ EN CASO QUE EL POSTOR SEA SUCURSAL, O FUE TRANSMITIDA POR REORGANIZACIÓN SOCIETARIA, DEBIENDO ACOMPAÑAR LA DOCUMENTACIÓN SUSTENTATORIA CORRESPONDIENTE. AL RESPECTO, SEGÚN LA OPINIÓN Nº 216-2017/DTN “CONSIDERANDO QUE LA SOCIEDAD MATRIZ Y LA SUCURSAL CONSTITUYEN LA MISMA PERSONA JURÍDICA, LA SUCURSAL PUEDE ACREDITAR COMO SUYA LA EXPERIENCIA DE SU MATRIZ”. DEL MISMO MODO, SEGÚN LO PREVISTO EN LA OPINIÓN Nº 010-2013/DTN, “... EN UNA OPERACIÓN DE REORGANIZACIÓN SOCIETARIA QUE COMPRENDE TANTO UNA FUSIÓN COMO UNA ESCISIÓN, LA SOCIEDAD RESULTANTE PODRÁ ACREDITAR COMO SUYA LA EXPERIENCIA DE LA SOCIEDAD INCORPORADA O ABSORBIDA, QUE SE EXTINGUE PRODUCTO DE LA FUSIÓN; ASIMISMO, SI EN VIRTUD DE LA ESCISIÓN SE TRANSFIERE UN BLOQUE PATRIMONIAL CONSISTENTE EN UNA LÍNEA DE NEGOCIO COMPLETA, LA SOCIEDAD RESULTANTE PODRÁ ACREDITAR COMO SUYA LA EXPERIENCIA DE LA SOCIEDAD ESCINDIDA, CORRESPONDIENTE A LA LÍNEA DE NEGOCIO TRANSMITIDA. DE ESTA MANERA, LA SOCIEDAD RESULTANTE PODRÁ EMPLEAR LA EXPERIENCIA TRANSMITIDA, COMO CONSECUENCIA DE LA REORGANIZACIÓN SOCIETARIA ANTES DESCRITA, EN LOS FUTUROS PROCESOS DE SELECCIÓN EN LOS QUE PARTICIPE”.

42 SE REFIERE AL MONTO DEL CONTRATO EJECUTADO INCLUIDO ADICIONALES Y REDUCCIONES, DE SER EL CASO.

43 EL TIPO DE CAMBIO VENTA DEBE CORRESPONDER AL PUBLICADO POR LA SBS CORRESPONDIENTE A LA FECHA DE SUSCRIPCIÓN DEL CONTRATO, DE LA EMISIÓN DE LA ORDEN DE SERVICIOS O DE CANCELACIÓN DEL COMPROBANTE DE PAGO, SEGÚN CORRESPONDA.

44 CONSIGNAR EN LA MONEDA ESTABLECIDA EN LAS BASES.



[CONSIGNAR NOMBRE DE LA ENTIDAD]

[CONSIGNAR NOMENCLATURA DEL PROCEDIMIENTO]

Nº	CLIENTE	OBJETO DEL CONTRATO	Nº CONTRATO / O/S / COMPROBANTE DE PAGO	FECHA DEL CONTRATO O CP39	FECHA DE LA CONFORMIDAD, DE SER EL CASO40	EXPERIENCIA PROVENIENT E41 DE:	MONEDA	IMPORTE42	TIPO DE CAMBIO VENTA43	MONTO FACTURADO ACUMULADO44
2										
3										
4										
5										
6										
7										
8										
9										
10										
...										
20										
TOTAL										

[CONSIGNAR CIUDAD Y FECHA]

.....
Firma, Nombres y Apellidos del postor o
Representante legal o común, según corresponda



ANEXO Nº 9

DECLARACIÓN JURADA

(NUMERAL 49.4 DEL ARTÍCULO 49 DEL REGLAMENTO)

Señores

COMITÉ DE SELECCIÓN

CONCURSO PÚBLICO Nº [CONSIGNAR NOMENCLATURA DEL PROCEDIMIENTO]

Presente.-

Mediante el presente el suscrito, postor y/o Representante Legal de [CONSIGNAR EN CASO DE SER PERSONA JURÍDICA], declaro que la experiencia que acredito de la empresa [CONSIGNAR LA DENOMINACIÓN DE LA PERSONA JURÍDICA] como consecuencia de una reorganización societaria, no se encuentra en el supuesto establecido en el numeral 49.4 del artículo 49 del Reglamento.

[CONSIGNAR CIUDAD Y FECHA]

.....
**Firma, Nombres y Apellidos del postor o
Representante legal, según corresponda**

Importante

A efectos de cautelar la veracidad de esta declaración, el postor puede verificar la información de la Relación de Proveedores Sancionados por el Tribunal de Contrataciones del Estado con Sanción Vigente en <http://portal.osce.gob.pe/rnp/content/relación-de-proveedores-sancionados>.

También le asiste dicha facultad al órgano encargado de las contrataciones o al órgano de la Entidad al que se le haya asignado la función de verificación de la oferta presentada por el postor ganador de la buena pro.



[CONSIGNAR NOMBRE DE LA ENTIDAD]

[CONSIGNAR NOMENCLATURA DEL PROCEDIMIENTO]

Importante para la Entidad

EN EL CASO DE PROCEDIMIENTOS POR RELACIÓN DE ÍTEMS CUANDO LA CONTRATACIÓN DEL SERVICIO DE CONSULTORÍA DE OBRA VA A SER PRESTADO FUERA DE LA PROVINCIA DE LIMA Y CALLAO Y EL MONTO DEL VALOR REFERENCIAL DE ALGÚN ÍTEM NO SUPERE LOS DOSCIENTOS MIL SOLES (S/ 200,000.00) DEBE CONSIDERARSE EL SIGUIENTE ANEXO:

Esta nota deberá ser eliminada una vez culminada la elaboración de las bases.

ANEXO N° 10

**SOLICITUD DE BONIFICACIÓN DEL DIEZ POR CIENTO (10%) POR SERVICIOS PRESTADOS FUERA DE LA PROVINCIA DE LIMA Y CALLAO
(DE SER EL CASO, SOLO PRESENTAR ESTA SOLICITUD EN EL ÍTEM [CONSIGNAR EL N° DEL ÍTEM O ÍTEMS CUYO VALOR REFERENCIAL NO SUPERA LOS DOSCIENTOS MIL SOLES (S/ 200,000.00)])**

Señores

COMITÉ DE SELECCIÓN

CONCURSO PÚBLICO N° [CONSIGNAR NOMENCLATURA DEL PROCEDIMIENTO]

Presente.-

Mediante el presente el suscrito, postor y/o Representante Legal de [CONSIGNAR EN CASO DE SER PERSONA JURÍDICA], solicito la asignación de la bonificación del diez por ciento (10%) sobre el puntaje total en [CONSIGNAR EL ÍTEM O ÍTEMS, SEGÚN CORRESPONDA, EN LOS QUE SE SOLICITA LA BONIFICACIÓN] debido a que el domicilio de mi representada se encuentra ubicado en la provincia o provincia colindante donde se ejecuta la prestación.

[CONSIGNAR CIUDAD Y FECHA]

.....
**Firma, Nombres y Apellidos del postor o
Representante legal, según corresponda**

Importante

- PARA ASIGNAR LA BONIFICACIÓN, EL COMITÉ DE SELECCIÓN, VERIFICA EL DOMICILIO CONSIGNADO POR EL POSTOR EN EL REGISTRO NACIONAL DE PROVEEDORES (RNP).
- PARA QUE EL POSTOR PUEDA ACCEDER A LA BONIFICACIÓN, DEBE CUMPLIR CON LAS CONDICIONES ESTABLECIDAS EN EL LITERAL F) DEL ARTÍCULO 50 DEL REGLAMENTO.



[CONSIGNAR NOMBRE DE LA ENTIDAD]

[CONSIGNAR NOMENCLATURA DEL PROCEDIMIENTO]

Importante

Cuando se trate de consorcios, la declaración jurada es la siguiente:

ANEXO Nº 10

**SOLICITUD DE BONIFICACIÓN DEL DIEZ POR CIENTO (10%) POR SERVICIOS PRESTADOS FUERA DE LA PROVINCIA DE LIMA Y CALLAO
(DE SER EL CASO, SOLO PRESENTAR ESTA SOLICITUD EN EL ÍTEM [CONSIGNAR EL Nº DEL ÍTEM O ÍTEMS CUYO VALOR REFERENCIAL NO SUPERA LOS DOSCIENTOS MIL SOLES (S/ 200,000.00)])**

Señores

COMITÉ DE SELECCIÓN

CONCURSO PÚBLICO Nº [CONSIGNAR NOMENCLATURA DEL PROCEDIMIENTO]

Presente.-

Mediante el presente el que se suscribe, [...], representante común del consorcio [CONSIGNAR EL NOMBRE DEL CONSORCIO], solicito la asignación de la bonificación del diez por ciento (10%) sobre el puntaje total en [CONSIGNAR EL ÍTEM O ÍTEMS, SEGÚN CORRESPONDA, EN LOS QUE SE SOLICITA LA BONIFICACIÓN] debido a que los domicilios de todos los integrantes del consorcio se encuentran ubicados en la provincia o provincias colindantes donde se ejecuta la prestación.

[CONSIGNAR CIUDAD Y FECHA]

.....
**Firma, Nombres y Apellidos del representante
común del consorcio**

Importante

- *Para asignar la bonificación, el comité de selección, verifica el domicilio consignado de los integrantes del consorcio, en el Registro Nacional de Proveedores (RNP).*
- *Para que un consorcio pueda acceder a la bonificación, cada uno de sus integrantes debe cumplir con las condiciones establecidas en el literal f) del artículo 50 del Reglamento.*

[CONSIGNAR NOMBRE DE LA ENTIDAD]

[CONSIGNAR NOMENCLATURA DEL PROCEDIMIENTO]

Nota para la Entidad

En el caso de procedimientos por relación de ítems cuando el monto del valor referencial de algún ítem corresponda a una Adjudicación Simplificada, se incluye el siguiente anexo:

Esta nota deberá ser eliminada una vez culminada la elaboración de las bases

ANEXO Nº 11

**SOLICITUD DE BONIFICACIÓN DEL CINCO POR CIENTO (5%) POR TENER LA CONDICIÓN DE MICRO Y PEQUEÑA EMPRESA
ITEM [CONSIGNAR EL N° DEL ÍTEM O ÍTEMS CUYO VALOR REFERENCIAL CORRESPONDE A UNA AS])**

Señores

COMITÉ DE SELECCIÓN

CONCURSO PÚBLICO Nº [CONSIGNAR NOMENCLATURA DEL PROCEDIMIENTO]

Presente.-

Mediante el presente el suscrito, postor y/o Representante legal de [CONSIGNAR EN CASO DE SER PERSONA JURÍDICA], solicito la asignación de la bonificación del cinco por ciento (5%) sobre el puntaje total obtenido, debido a que mi representada cuenta con la condición de micro y pequeña empresa.

[CONSIGNAR CIUDAD Y FECHA]

.....
**Firma, Nombres y Apellidos del postor o
Representante legal o común, según corresponda**

Importante

- PARA ASIGNAR LA BONIFICACIÓN, EL COMITÉ DE SELECCIÓN, SEGÚN CORRESPONDA, VERIFICA LA PÁGINA WEB DEL MINISTERIO DE TRABAJO Y PROMOCIÓN DEL EMPLEO EN LA SECCIÓN CONSULTA DE EMPRESAS ACREDITADAS EN EL REMYPE EN EL LINK [HTTP://WWW2.TRABAJO.GOB.PE/SERVICIOS-EN-LINEA-2-2/](http://www2.trabajo.gob.pe/servicios-en-linea-2-2/).
- PARA QUE UN CONSORCIO PUEDA ACCEDER A LA BONIFICACIÓN, CADA UNO DE SUS INTEGRANTES DEBE CUMPLIR CON LA CONDICIÓN DE MICRO Y PEQUEÑA EMPRESA.

ANEXO Nº 12

**AUTORIZACIÓN DE NOTIFICACIÓN DE LA DECISIÓN DE LA ENTIDAD SOBRE LA
SOLICITUD DE AMPLIACIÓN DE PLAZO MEDIANTE MEDIOS ELECTRÓNICOS DE
COMUNICACIÓN**

(DOCUMENTO A PRESENTAR EN EL PERFECCIONAMIENTO DEL CONTRATO)

Señores

COMITÉ DE SELECCIÓN

CONCURSO PÚBLICO Nº [CONSIGNAR NOMENCLATURA DEL PROCEDIMIENTO]

Presente.-

El que se suscribe, [.....], postor adjudicado y/o Representante Legal de [CONSIGNAR EN CASO DE SER PERSONA JURÍDICA], identificado con [CONSIGNAR TIPO DE DOCUMENTO DE IDENTIDAD] Nº [CONSIGNAR NÚMERO DE DOCUMENTO DE IDENTIDAD], autorizo que durante la ejecución del contrato se me notifique al correo electrónico [INDICAR EL CORREO ELECTRÓNICO] lo siguiente:

✓ NOTIFICACIÓN DE LA DECISIÓN DE LA ENTIDAD RESPECTO A LA SOLICITUD DE AMPLIACIÓN DE PLAZO.

[CONSIGNAR CIUDAD Y FECHA]

.....
**Firma, Nombres y Apellidos del postor o
Representante legal o común, según
corresponda**

Importante

La notificación de la decisión de la Entidad respecto a la solicitud de ampliación de plazo se efectúa por medios electrónicos de comunicación, siempre que se cuente con la autorización correspondiente y sea posible obtener un acuse de recibo a través del mecanismo utilizado.

