

HOSPITAL NACIONAL HIPOLITO UNANUE
ADJUDICACION SIMPLIFICADA N°36-2023-HNHU

"CONTRATACION DEL SERVICIO DE MANTENIMIENTO CORRECTIVO DE COBERTURA EN AMBIENTE DE MORTUORIO DEL
DPTO. DE ANATOMIA PATOLOGICA Y PATOLOGIA CLINICA DEL HNHU – RM N° 544-2023/MINSA (MANTENIMIENTO
CORRECTIVO DE LA INFRAESTRUCTURA AFECTADAS POR LAS INTENSAS LLUVIAS E INUNDACIONES"

BASES ESTÁNDAR DE ADJUDICACIÓN SIMPLIFICADA PARA LA CONTRATACIÓN DE SERVICIOS EN GENERAL

Aprobado mediante Directiva N°001-2019-OSCE/CD



SUB DIRECCIÓN DE NORMATIVIDAD – DIRECCIÓN TÉCNICO NORMATIVA
ORGANISMO SUPERVISOR DE LAS CONTRATACIONES DEL ESTADO - OSCE

HOSPITAL NACIONAL HIPOLITO UNANUE
ADJUDICACION SIMPLIFICADA N°36-2023-HNHU

"CONTRATACION DEL SERVICIO DE MANTENIMIENTO CORRECTIVO DE COBERTURA EN AMBIENTE DE MORTUORIO DEL DPTO. DE ANATOMIA PATOLOGICA Y PATOLOGIA CLINICA DEL HNHU – RM N° 544-2023/MINSA (MANTENIMIENTO CORRECTIVO DE LA INFRAESTRUCTURA AFECTADAS POR LAS INTENSAS LLUVIAS E INUNDACIONES)"

SIMBOLOGÍA UTILIZADA:

N°	Símbolo	Descripción
1	[ABC] / [.....]	La información solicitada dentro de los corchetes sombreados debe ser completada por la Entidad durante la elaboración de las bases.
2	[ABC] / [.....]	Es una indicación, o información que deberá ser completada por la Entidad con posterioridad al otorgamiento de la buena pro para el caso específico de la elaboración de la PROFORMA DEL CONTRATO; o por los proveedores, en el caso de los ANEXOS de la oferta.
3	<div>Importante</div> <div>• Abc</div>	Se refiere a consideraciones importantes a tener en cuenta por el órgano encargado de las contrataciones o comité de selección, según corresponda y por los proveedores.
4	<div>Advertencia</div> <div>• Abc</div>	Se refiere a advertencias a tener en cuenta por el órgano encargado de las contrataciones o comité de selección, según corresponda y por los proveedores.
5	<div>Importante para la Entidad</div> <div>• Xyz</div>	Se refiere a consideraciones importantes a tener en cuenta por el órgano encargado de las contrataciones o comité de selección, según corresponda y deben ser eliminadas una vez culminada la elaboración de las bases.

CARACTERÍSTICAS DEL DOCUMENTO:

Las bases estándar deben ser elaboradas en formato WORD, y deben tener las siguientes características:

N°	Características	Parámetros
1	Márgenes	Superior : 2.5 cm Inferior: 2.5 cm Izquierda: 2.5 cm Derecha: 2.5 cm
2	Fuente	Arial
3	Estilo de Fuente	Normal: Para el contenido en general Cursiva: Para el encabezado y pie de página Para las Consideraciones importantes (Ítem 3 del cuadro anterior)
4	Color de Fuente	Automático: Para el contenido en general Azul : Para las Consideraciones importantes (Ítem 3 del cuadro anterior)
5	Tamaño de Letra	16 : Para las dos primeras hojas de las Secciones General y Específica 11 : Para el nombre de los Capítulos. 10 : Para el cuerpo del documento en general 9 : Para el encabezado y pie de página Para el contenido de los cuadros, pudiendo variar, según la necesidad 8 : Para las Notas al pie
6	Alineación	Justificada: Para el contenido en general y notas al pie. Centrada : Para la primera página, los títulos de las Secciones y nombres de los Capítulos)
7	Interlineado	Sencillo
8	Espaciado	Anterior : 0 Posterior : 0
9	Subrayado	Para los nombres de las Secciones y para resaltar o hacer hincapié en algún concepto

INSTRUCCIONES DE USO:

- Una vez registrada la información solicitada dentro de los corchetes sombreados en gris, el texto deberá quedar en letra tamaño 10, con estilo normal, sin formato de negrita y sin sombrear.
- La nota **IMPORTANTE** no puede ser modificada ni eliminada en la Sección General. En el caso de la Sección Específica debe seguirse la instrucción que se indica en dicha nota.

Elaboradas en enero de 2019
Modificadas en marzo, junio y diciembre de 2019, julio 2020, julio y diciembre 2021, junio y octubre de 2022



**HOSPITAL NACIONAL
HIPOLITO UNANUE**

**BASES ESTÁNDAR DE ADJUDICACIÓN SIMPLIFICADA
PARA LA CONTRATACIÓN DE SERVICIOS EN GENERAL**

ADJUDICACIÓN SIMPLIFICADA N°36-2023-HNHU

PRIMERA CONVOCATORIA

CONTRATACIÓN DE SERVICIO DE

**"SERVICIO DE MANTENIMIENTO CORRECTIVO DE COBERTURA EN
AMBIENTE DE MORTUORIO DEL DPTO. DE ANATOMIA PATOLOGICA Y
PATOLOGIA CLINICA DEL HNHU – RM N° 544-2023/MINSA
(MANTENIMIENTO CORRECTIVO DE LA INFRAESTRUCTURA
AFECTADAS POR LAS INTENSAS LLUVIAS E INUNDACIONES"**

DEBER DE COLABORACIÓN

La Entidad y todo proveedor que se someta a las presentes Bases, sea como participante, postor y/o contratista, deben conducir su actuación conforme a los principios previstos en la Ley de Contrataciones del Estado.

En este contexto, se encuentran obligados a prestar su colaboración al OSCE y a la Secretaría Técnica de la Comisión de Defensa de la Libre Competencia del INDECOPI, en todo momento según corresponda a sus competencias, a fin de comunicar presuntos casos de fraude, colusión y corrupción por parte de los funcionarios y servidores de la Entidad, así como los proveedores y demás actores que participan en el proceso de contratación.

De igual forma, deben poner en conocimiento del OSCE y a la Secretaría Técnica de la Comisión de Defensa de la Libre Competencia del INDECOPI los indicios de conductas anticompetitivas que se presenten durante el proceso de contratación, en los términos del Decreto Legislativo N° 1034, "Ley de Represión de Conductas Anticompetitivas", o norma que la sustituya, así como las demás normas de la materia.

La Entidad y todo proveedor que se someta a las presentes Bases, sea como participante, postor y/o contratista del proceso de contratación deben permitir al OSCE o a la Secretaría Técnica de la Comisión de Defensa de la Libre Competencia del INDECOPI el acceso a la información referida a las contrataciones del Estado que sea requerida, prestar testimonio o absolución de posiciones que se requieran, entre otras formas de colaboración.

SECCIÓN GENERAL

DISPOSICIONES COMUNES DEL PROCEDIMIENTO DE SELECCIÓN

(ESTA SECCIÓN NO DEBE SER MODIFICADA EN NINGÚN EXTREMO, BAJO SANCIÓN DE NULIDAD)

CAPÍTULO I ETAPAS DEL PROCEDIMIENTO DE SELECCIÓN

1.1. REFERENCIAS

Cuando en el presente documento se mencione la palabra Ley, se entiende que se está haciendo referencia a la Ley N° 30225, Ley de Contrataciones del Estado, y cuando se mencione la palabra Reglamento, se entiende que se está haciendo referencia al Reglamento de la Ley de Contrataciones del Estado aprobado por Decreto Supremo N° 344-2018-EF.

Las referidas normas incluyen sus respectivas modificaciones, de ser el caso.

1.2. CONVOCATORIA

Se realiza a través de su publicación en el SEACE de conformidad con lo señalado en el artículo 54 del Reglamento, en la fecha señalada en el calendario del procedimiento de selección, debiendo adjuntar las bases y resumen ejecutivo.

1.3. REGISTRO DE PARTICIPANTES

El registro de participantes se realiza conforme al artículo 55 del Reglamento. En el caso de un consorcio, basta que se registre uno (1) de sus integrantes.

Importante

- *Para registrarse como participante en un procedimiento de selección convocado por las Entidades del Estado Peruano, es necesario que los proveedores cuenten con inscripción vigente y estar habilitados ante el Registro Nacional de Proveedores (RNP) que administra el Organismo Supervisor de las Contrataciones del Estado (OSCE). Para obtener mayor información, se puede ingresar a la siguiente dirección electrónica: www.rnp.gob.pe.*
- *Los proveedores que deseen registrar su participación deben ingresar al SEACE utilizando su Certificado SEACE (usuario y contraseña). Asimismo, deben observar las instrucciones señaladas en el documento de orientación "Guía para el registro de participantes electrónico" publicado en <https://www2.seace.gob.pe/>.*
- *En caso los proveedores no cuenten con inscripción vigente en el RNP y/o se encuentren inhabilitados o suspendidos para ser participantes, postores y/o contratistas, el SEACE restringirá su registro, quedando a potestad de estos intentar nuevamente registrar su participación en el procedimiento de selección en cualquier otro momento, dentro del plazo establecido para dicha etapa, siempre que haya obtenido la vigencia de su inscripción o quedado sin efecto la sanción que le impuso el Tribunal de Contrataciones del Estado.*

1.4. FORMULACIÓN DE CONSULTAS Y OBSERVACIONES A LAS BASES

La formulación de consultas y observaciones a las bases se efectúa de conformidad con lo establecido en los numerales 72.1 y 72.2 del artículo 72 del Reglamento, así como el literal a) del artículo 89 del Reglamento.

Importante

No pueden formularse consultas ni observaciones respecto del contenido de una ficha de homologación aprobada. Las consultas y observaciones que se formulen sobre el particular, se tienen como no presentadas.

1.5. ABSOLUCIÓN DE CONSULTAS, OBSERVACIONES E INTEGRACIÓN DE BASES

La absolución de consultas, observaciones e integración de las bases se realizan conforme a las disposiciones previstas en el numeral 72.4 del artículo 72 del Reglamento y el literal a) del artículo 89 del Reglamento.

Importante

- *No se absolverán consultas y observaciones a las bases que se presenten en forma física.*
- *Cuando exista divergencia entre lo indicado en el pliego de absolución de consultas y observaciones y la integración de bases, prevalece lo absuelto en el referido pliego; sin perjuicio, del deslinde de responsabilidades correspondiente.*

1.6. FORMA DE PRESENTACIÓN DE OFERTAS

Las ofertas se presentan conforme lo establecido en el artículo 59 y en el artículo 90 del Reglamento.

Las declaraciones juradas, formatos o formularios previstos en las bases que conforman la oferta deben estar debidamente firmados por el postor (firma manuscrita o digital, según la Ley N° 27269, Ley de Firmas y Certificados Digitales¹). Los demás documentos deben ser visados por el postor. En el caso de persona jurídica, por su representante legal, apoderado o mandatario designado para dicho fin y, en el caso de persona natural, por este o su apoderado. No se acepta el pegado de la imagen de una firma o visto. Las ofertas se presentan foliadas.

Importante

- *Los formularios electrónicos que se encuentran en el SEACE y que los proveedores deben llenar para presentar sus ofertas, tienen carácter de declaración jurada.*
- *En caso la información contenida en los documentos escaneados que conforman la oferta no coincida con lo declarado a través del SEACE, prevalece la información declarada en los documentos escaneados.*
- *No se tomarán en cuenta las ofertas que se presenten en físico a la Entidad.*

1.7. PRESENTACIÓN Y APERTURA DE OFERTAS

El participante presentará su oferta de manera electrónica a través del SEACE, desde las 00:01 horas hasta las 23:59 horas del día establecido para el efecto en el cronograma del procedimiento; adjuntando el archivo digitalizado que contenga los documentos que conforman la oferta de acuerdo a lo requerido en las bases.

El participante debe verificar antes de su envío, bajo su responsabilidad, que el archivo pueda ser descargado y su contenido sea legible.

¹ Para mayor información sobre la normativa de firmas y certificados digitales ingresar a: <https://www.indecopi.gob.pe/web/firmas-digitales/firmar-y-certificados-digitales>

Importante

Los integrantes de un consorcio no pueden presentar ofertas individuales ni conformar más de un consorcio en un procedimiento de selección, o en un determinado ítem cuando se trate de procedimientos de selección según relación de ítems.

En la apertura electrónica de la oferta, el órgano encargado de las contrataciones o el comité de selección, según corresponda, verifica la presentación de lo exigido en la sección específica de las bases de conformidad con el numeral 73.2 del artículo 73 del Reglamento y determina si las ofertas responden a las características y/o requisitos y condiciones de los Términos de Referencia, detallados en la sección específica de las bases. De no cumplir con lo requerido, la oferta se considera no admitida.

1.8. EVALUACIÓN DE LAS OFERTAS

La evaluación de las ofertas se realiza conforme a lo establecido en el numeral 74.1 y el literal a) del numeral 74.2 del artículo 74 del Reglamento.

En el supuesto de que dos (2) o más ofertas empaten, la determinación del orden de prelación de las ofertas empatadas se efectúa siguiendo estrictamente el orden establecido en el numeral 91.1 del artículo 91 del Reglamento.

El desempate mediante sorteo se realiza de manera electrónica a través del SEACE.

Importante

En el caso de contratación de servicios en general que se presten fuera de la provincia de Lima y Callao, cuyo valor estimado no supere los doscientos mil Soles (S/ 200,000.00), a solicitud del postor se asigna una bonificación equivalente al diez por ciento (10%) sobre el puntaje total obtenido por los postores con domicilio en la provincia donde prestará el servicio, o en las provincias colindantes, sean o no pertenecientes al mismo departamento o región. El domicilio es el consignado en la constancia de inscripción ante el RNP². Lo mismo aplica en el caso de procedimientos de selección por relación de ítems, cuando algún ítem no supera el monto señalado anteriormente.

1.9. CALIFICACIÓN DE OFERTAS

La calificación de las ofertas se realiza conforme a lo establecido en los numerales 75.1 y 75.2 del artículo 75 del Reglamento.

1.10. SUBSANACIÓN DE LAS OFERTAS

La subsanación de las ofertas se sujeta a lo establecido en el artículo 60 del Reglamento. El plazo que se otorgue para la subsanación no puede ser inferior a un (1) día hábil

La solicitud de subsanación se realiza de manera electrónica a través del SEACE y será remitida al correo electrónico consignado por el postor al momento de realizar su inscripción en el RNP, siendo su responsabilidad el permanente seguimiento de las notificaciones a dicho correo. La notificación de la solicitud se entiende efectuada el día de su envío al correo electrónico.

² La constancia de inscripción electrónica se visualizará en el portal web del Registro Nacional de Proveedores: www.rnp.gob.pe

La presentación de las subsanaciones se realiza a través del SEACE. No se tomará en cuenta la subsanación que se presente en físico a la Entidad.

1.11. RECHAZO DE LAS OFERTAS

Previo al otorgamiento de la buena pro, el órgano encargado de las contrataciones o el comité de selección, según corresponda, revisa las ofertas económicas que cumplen los requisitos de calificación, de conformidad con lo establecido para el rechazo de ofertas, previsto en el artículo 68 del Reglamento, de ser el caso.

De rechazarse alguna de las ofertas calificadas, el órgano encargado de las contrataciones o el comité de selección, según corresponda, revisa el cumplimiento de los requisitos de calificación de los postores que siguen en el orden de prelación, en caso las hubiere.

1.12. OTORGAMIENTO DE LA BUENA PRO

Definida la oferta ganadora, el órgano encargado de las contrataciones o el comité de selección, según corresponda, otorga la buena pro mediante su publicación en el SEACE, incluyendo el cuadro comparativo y las actas debidamente motivadas de los resultados de la admisión, no admisión, evaluación, calificación, descalificación, rechazo y el otorgamiento de la buena pro.

1.13. CONSENTIMIENTO DE LA BUENA PRO

Cuando se hayan presentado dos (2) o más ofertas, el consentimiento de la buena pro se produce a los cinco (5) días hábiles siguientes de la notificación de su otorgamiento, sin que los postores hayan ejercido el derecho de interponer el recurso de apelación.

En caso que se haya presentado una sola oferta, el consentimiento de la buena pro se produce el mismo día de la notificación de su otorgamiento.

El consentimiento del otorgamiento de la buena pro se publica en el SEACE al día hábil siguiente de producido.

Importante

Una vez consentido el otorgamiento de la buena pro, el órgano encargado de las contrataciones o el órgano de la Entidad al que se haya asignado tal función realiza la verificación de la oferta presentada por el postor ganador de la buena pro conforme lo establecido en el numeral 64.6 del artículo 64 del Reglamento.

CAPÍTULO II

SOLUCIÓN DE CONTROVERSIAS DURANTE EL PROCEDIMIENTO DE SELECCIÓN

2.1. RECURSO DE APELACIÓN

A través del recurso de apelación se pueden impugnar los actos dictados durante el desarrollo del procedimiento de selección hasta antes del perfeccionamiento del contrato.

El recurso de apelación se presenta ante la Entidad convocante, y es conocido y resuelto por su Titular, cuando el valor estimado sea igual o menor a cincuenta (50) UIT. Cuando el valor estimado sea mayor a dicho monto, el recurso de apelación se presenta ante y es resuelto por el Tribunal de Contrataciones del Estado.

En los procedimientos de selección según relación de ítems, el valor estimado total del procedimiento determina ante quién se presenta el recurso de apelación.

Los actos que declaren la nulidad de oficio, la cancelación del procedimiento de selección y otros actos emitidos por el Titular de la Entidad que afecten la continuidad de este, se impugnan ante el Tribunal de Contrataciones del Estado.

Importante

- *Una vez otorgada la buena pro, el órgano encargado de las contrataciones o el comité de selección, según corresponda, está en la obligación de permitir el acceso de los participantes y postores al expediente de contratación, salvo la información calificada como secreta, confidencial o reservada por la normativa de la materia, a más tardar dentro del día siguiente de haberse solicitado por escrito.*

Luego de otorgada la buena pro no se da a conocer las ofertas cuyos requisitos de calificación no fueron analizados y revisados por el órgano encargado de las contrataciones o el comité de selección, según corresponda.

- *A efectos de recoger la información de su interés, los postores pueden valerse de distintos medios, tales como: (i) la lectura y/o toma de apuntes, (ii) la captura y almacenamiento de imágenes, e incluso (iii) pueden solicitar copia de la documentación obrante en el expediente, siendo que, en este último caso, la Entidad deberá entregar dicha documentación en el menor tiempo posible, previo pago por tal concepto.*
- *El recurso de apelación se presenta ante la Mesa de Partes del Tribunal o ante las oficinas desconcentradas del OSCE, o en la Unidad de Trámite Documentario de la Entidad, según corresponda.*

2.2. PLAZOS DE INTERPOSICIÓN DEL RECURSO DE APELACIÓN

La apelación contra el otorgamiento de la buena pro o contra los actos dictados con anterioridad a ella se interpone dentro de los cinco (5) días hábiles siguientes de haberse notificado el otorgamiento de la buena pro.

La apelación contra los actos dictados con posterioridad al otorgamiento de la buena pro, contra la declaración de nulidad, cancelación y declaratoria de desierto del procedimiento, se interpone dentro de los cinco (5) días hábiles siguientes de haberse tomado conocimiento del acto que se desea impugnar.

CAPÍTULO III DEL CONTRATO

3.1. PERFECCIONAMIENTO DEL CONTRATO

Los plazos y el procedimiento para perfeccionar el contrato se realiza conforme a lo indicado en el artículo 141 del Reglamento.

El contrato se perfecciona con la suscripción del documento que lo contiene, salvo en los contratos cuyo monto del valor estimado no supere los doscientos mil Soles (S/ 200,000.00), en los que se puede perfeccionar con la recepción de la orden de servicios, conforme a lo previsto en la sección específica de las bases.

En el caso de procedimientos de selección por relación de ítems, se puede perfeccionar el contrato con la suscripción del documento o con la recepción de una orden de servicios, cuando el valor estimado del ítem corresponda al parámetro establecido en el párrafo anterior.

Importante

El órgano encargado de las contrataciones o el comité de selección, según corresponda, debe consignar en la sección específica de las bases la forma en que se perfeccionará el contrato, sea con la suscripción del contrato o la recepción de la orden de servicios. En caso la Entidad perfeccione el contrato con la recepción de la orden de servicios no debe incluir la proforma del contrato establecida en el Capítulo V de la sección específica de las bases.

Para perfeccionar el contrato, el postor ganador de la buena pro debe presentar los documentos señalados en el artículo 139 del Reglamento y los previstos en la sección específica de las bases.

3.2. GARANTÍAS

Las garantías que deben otorgar los postores y/o contratistas, según corresponda, son las de fiel cumplimiento del contrato y por los adelantos.

3.2.1. GARANTÍA DE FIEL CUMPLIMIENTO

Como requisito indispensable para perfeccionar el contrato, el postor ganador debe entregar a la Entidad la garantía de fiel cumplimiento del mismo por una suma equivalente al diez por ciento (10%) del monto del contrato original. Esta se mantiene vigente hasta la conformidad de la recepción de la prestación a cargo del contratista.

3.2.2. GARANTÍA DE FIEL CUMPLIMIENTO POR PRESTACIONES ACCESORIAS

En las contrataciones que conllevan la ejecución de prestaciones accesorias, tales como mantenimiento, reparación o actividades afines, se otorga una garantía adicional por una suma equivalente al diez por ciento (10%) del monto del contrato de la prestación accesoria, la misma que debe ser renovada periódicamente hasta el cumplimiento total de las obligaciones garantizadas.

Importante

- *En los contratos cuyos montos sean iguales o menores a doscientos mil Soles (S/ 200,000.00), no corresponde presentar garantía de fiel cumplimiento de contrato ni garantía de fiel cumplimiento por prestaciones accesorias. Dicha excepción también aplica a los contratos derivados de procedimientos de selección por relación de ítems, cuando el monto del ítem adjudicado o la sumatoria de los montos de los ítems adjudicados no superen el monto señalado anteriormente, conforme a lo dispuesto en el literal a) del artículo 152 del Reglamento.*
- *En los contratos periódicos de prestación de servicios en general que celebren las Entidades con las micro y pequeñas empresas, estas últimas pueden otorgar como garantía de fiel cumplimiento el diez por ciento (10%) del monto del contrato, porcentaje que es retenido por la Entidad durante la primera mitad del número total de pagos a realizarse, de forma prorrateada en cada pago, con cargo a ser devuelto a la finalización del mismo, conforme lo establecen los numerales 149.4 y 149.5 del artículo 149 del Reglamento y el numeral 151.2 del artículo 151 del Reglamento.*

3.2.3. GARANTÍA POR ADELANTO

En caso se haya previsto en la sección específica de las bases la entrega de adelantos, el contratista debe presentar una garantía emitida por idéntico monto conforme a lo estipulado en el artículo 153 del Reglamento.

3.3. REQUISITOS DE LAS GARANTÍAS

Las garantías que se presenten deben ser incondicionales, solidarias, irrevocables y de realización automática en el país, al solo requerimiento de la Entidad. Asimismo, deben ser emitidas por empresas que se encuentren bajo la supervisión directa de la Superintendencia de Banca, Seguros y Administradoras Privadas de Fondos de Pensiones y que cuenten con clasificación de riesgo B o superior. Asimismo, deben estar autorizadas para emitir garantías; o estar consideradas en la última lista de bancos extranjeros de primera categoría que periódicamente publica el Banco Central de Reserva del Perú.

Importante

Corresponde a la Entidad verificar que las garantías presentadas por el postor ganador de la buena pro y/o contratista cumplan con los requisitos y condiciones necesarios para su aceptación y eventual ejecución, sin perjuicio de la determinación de las responsabilidades funcionales que correspondan.

Advertencia

Los funcionarios de las Entidades no deben aceptar garantías emitidas bajo condiciones distintas a las establecidas en el presente numeral, debiendo tener en cuenta lo siguiente:

- 1. La clasificadora de riesgo que asigna la clasificación a la empresa que emite la garantía debe encontrarse listada en el portal web de la SBS (<http://www.sbs.gob.pe/sistema-financiero/clasificadoras-de-riesgo>).*
- 2. Se debe identificar en la página web de la clasificadora de riesgo respectiva, cuál es la clasificación vigente de la empresa que emite la garantía, considerando la vigencia a la fecha de emisión de la garantía.*
- 3. Para fines de lo establecido en el artículo 148 del Reglamento, la clasificación de riesgo B, incluye las clasificaciones B+ y B.*

4. Si la empresa que otorga la garantía cuenta con más de una clasificación de riesgo emitida por distintas empresas listadas en el portal web de la SBS, bastará que en una de ellas cumpla con la clasificación mínima establecida en el Reglamento.

En caso exista alguna duda sobre la clasificación de riesgo asignada a la empresa emisora de la garantía, se deberá consultar a la clasificadora de riesgos respectiva.

De otro lado, además de cumplir con el requisito referido a la clasificación de riesgo, a efectos de verificar si la empresa emisora se encuentra autorizada por la SBS para emitir garantías, debe revisarse el portal web de dicha Entidad (<http://www.sbs.gob.pe/sistema-financiero/relacion-de-empresas-que-se-encuentran-autorizadas-a-emitar-cartas-fianza>).

Los funcionarios competentes deben verificar la autenticidad de la garantía a través de los mecanismos establecidos (consulta web, teléfono u otros) por la empresa emisora.

3.4. EJECUCIÓN DE GARANTÍAS

La Entidad puede solicitar la ejecución de las garantías conforme a los supuestos contemplados en el artículo 155 del Reglamento.

3.5. ADELANTOS

La Entidad puede entregar adelantos directos al contratista, los que en ningún caso exceden en conjunto del treinta por ciento (30%) del monto del contrato original, siempre que ello haya sido previsto en la sección específica de las bases.

3.6. PENALIDADES

3.6.1. PENALIDAD POR MORA EN LA EJECUCIÓN DE LA PRESTACIÓN

En caso de retraso injustificado del contratista en la ejecución de las prestaciones objeto del contrato, la Entidad le aplica automáticamente una penalidad por mora por cada día de atraso, de conformidad con el artículo 162 del Reglamento.

3.6.2. OTRAS PENALIDADES

La Entidad puede establecer penalidades distintas a la mencionada en el numeral precedente, según lo previsto en el artículo 163 del Reglamento y lo indicado en la sección específica de las bases.

Estos dos tipos de penalidades se calculan en forma independiente y pueden alcanzar cada una un monto máximo equivalente al diez por ciento (10%) del monto del contrato vigente, o de ser el caso, del ítem que debió ejecutarse.

3.7. INCUMPLIMIENTO DEL CONTRATO

Las causales para la resolución del contrato, serán aplicadas de conformidad con el artículo 36 de la Ley y 164 del Reglamento.

3.8. PAGOS

El pago se realiza después de ejecutada la respectiva prestación, pudiendo contemplarse pagos a cuenta, según la forma establecida en la sección específica de las bases o en el contrato.

La Entidad paga las contraprestaciones pactadas a favor del contratista dentro de los diez (10) días calendario siguientes de otorgada la conformidad de los servicios, siempre que se verifiquen las condiciones establecidas en el contrato para ello, bajo responsabilidad del funcionario competente.

La conformidad se emite en un plazo máximo de siete (7) días de producida la recepción salvo que se requiera efectuar pruebas que permitan verificar el cumplimiento de la obligación, en cuyo caso la conformidad se emite en un plazo máximo de quince (15) días, bajo responsabilidad del funcionario que debe emitir la conformidad.

En el caso que se haya suscrito contrato con un consorcio, el pago se realizará de acuerdo a lo que se indique en el contrato de consorcio.

Advertencia

En caso de retraso en los pagos a cuenta o pago final por parte de la Entidad, salvo que se deba a caso fortuito o fuerza mayor, esta reconoce al contratista los intereses legales correspondientes, de conformidad con el artículo 39 de la Ley y 171 del Reglamento, debiendo repetir contra los responsables de la demora injustificada.

3.9. DISPOSICIONES FINALES

Todos los demás aspectos del presente procedimiento no contemplados en las bases se regirán supletoriamente por la Ley y su Reglamento, así como por las disposiciones legales vigentes.

SECCIÓN ESPECÍFICA

CONDICIONES ESPECIALES DEL PROCEDIMIENTO DE SELECCIÓN

(EN ESTA SECCIÓN LA ENTIDAD DEBERÁ COMPLETAR LA INFORMACIÓN EXIGIDA, DE ACUERDO A LAS
INSTRUCCIONES INDICADAS)

CAPÍTULO I GENERALIDADES

1.1. ENTIDAD CONVOCANTE

Nombre : HOSPITAL NACIONAL HIPOLITO UNANUE
RUC N° : 20153219118
Domicilio legal : AV. CESAR VALLEJO N°1390 – EL AGUSTINO
Teléfono: : 01 - 3627777
Correo electrónico: : hnal.logistica.2018@gmail.com

1.2. OBJETO DE LA CONVOCATORIA

El presente procedimiento de selección tiene por objeto la contratación del servicio **SERVICIO DE MANTENIMIENTO CORRECTIVO DE COBERTURA EN AMBIENTE DE MORTUORIO DEL DPTO. DE ANATOMIA PATOLOGICA Y PATOLOGIA CLINICA DEL HNHU – RM N° 544-2023/MINSA (MANTENIMIENTO CORRECTIVO DE LA INFRAESTRUCTURA AFECTADAS POR LAS INTENSAS LLUVIAS E INUNDACIONES**

1.3. EXPEDIENTE DE CONTRATACIÓN

El expediente de contratación fue aprobado mediante FORMATO N° 02 - 81-2023-OEA-HNHU, el 21.08.2023.

1.4. FUENTE DE FINANCIAMIENTO

RECURSOS ORDINARIOS

Importante

La fuente de financiamiento debe corresponder a aquella prevista en la Ley de Equilibrio Financiero del Presupuesto del Sector Público del año fiscal en el cual se convoca el procedimiento de selección.

1.5. SISTEMA DE CONTRATACIÓN

El presente procedimiento se rige por el sistema de SUMA ALZADA, de acuerdo con lo establecido en el expediente de contratación respectivo.

1.6. DISTRIBUCIÓN DE LA BUENA PRO

No Aplica

1.7. ALCANCES DEL REQUERIMIENTO

El alcance de la prestación está definido en el Capítulo III de la presente sección de las bases.

1.8. PLAZO DE PRESTACIÓN DEL SERVICIO

Los servicios materia de la presente convocatoria se prestarán en el plazo de TREINTA (30) DIAS CALENDARIOS, contabilizados desde el día siguiente de la suscripción del acta de entrega de ambiente, en concordancia con lo establecido en el expediente de contratación.

1.9. COSTO DE REPRODUCCIÓN Y ENTREGA DE BASES

Los participantes registrados tienen el derecho de solicitar un ejemplar de las bases, para cuyo efecto deben cancelar S/. 5.00 (CINCO NUEVOS SOLES) en la caja de la entidad

Importante

<i>El costo de entrega de un ejemplar de las bases no puede exceder el costo de su reproducción.</i>
--

1.10. BASE LEGAL

- Ley N° 31638, Ley de Presupuesto del Sector Público para el Año Fiscal 2023.
- Ley N° 31639, Ley de Equilibrio Financiero del Presupuesto del Sector Público para el año fiscal 2023
- Decreto Legislativo N° 1440, Decreto Legislativo del Sistema Nacional de Presupuesto Público.
- Decreto Supremo N° 082-2019-EF, TUO de la Ley N° 30225, Ley de Contrataciones del Estado.
- Decreto Supremo N° 344-2018-EF, Reglamento de la Ley Contrataciones del Estado.
- Decreto Supremo N° 234-2022-EF, Que modifica el Reglamento de la Ley Contrataciones del Estado.
- Decreto Supremo N° 044-2019-JUS. TUO de la Ley N° 27444, Ley de Procedimiento Administrativo General.
- Decreto Supremo N° 021-2019-JUS. TUO de la Ley N° 27806, Ley de Transparencia y de Acceso a la Información Pública.
- Decreto Legislativo N° 295. Código Civil.
- Ley N° 26702 – Ley General del Sistema Financiero y del Sistema de Seguros y Orgánica de la Superintendencia de Banca y Seguros.
- Ley N° 29946 – Ley de contrato de Seguros.
- Ley N° 26842 – Ley General de Salud.
- Directivas del OSCE.
- Memorando N° 1372-2023-OA-HNHU, de fecha 22 de agosto del 2023, que designa al órgano encargado de las contrataciones como conductor del procedimiento de selección el mismo que se encuentra, Suscrito por la dirección de administración del HNHU.
- Demás normas complementarias y conexas con el objeto del presente procedimiento de selección.

Las referidas normas incluyen sus respectivas modificaciones, de ser el caso.

CAPÍTULO II DEL PROCEDIMIENTO DE SELECCIÓN

2.1. CALENDARIO DEL PROCEDIMIENTO DE SELECCIÓN

Según el cronograma de la ficha de selección de la convocatoria publicada en el SEACE.

Importante

De conformidad con la vigesimosegunda Disposición Complementaria Final del Reglamento, en caso la Entidad (Ministerios y sus organismos públicos, programas o proyectos adscritos) haya difundido el requerimiento a través del SEACE siguiendo el procedimiento establecido en dicha disposición, no procede formular consultas u observaciones al requerimiento.

2.2. CONTENIDO DE LAS OFERTAS

La oferta contendrá, además de un índice de documentos³, la siguiente documentación:

2.2.1. Documentación de presentación obligatoria

2.2.1.1. Documentos para la admisión de la oferta

- a) Declaración jurada de datos del postor. (**Anexo N° 1**)
- b) Documento que acredite la representación de quien suscribe la oferta.

En caso de persona jurídica, copia del certificado de vigencia de poder del representante legal, apoderado o mandatario designado para tal efecto.

En caso de persona natural, copia del documento nacional de identidad o documento análogo, o del certificado de vigencia de poder otorgado por persona natural, del apoderado o mandatario, según corresponda.

En el caso de consorcios, este documento debe ser presentado por cada uno de los integrantes del consorcio que suscriba la promesa de consorcio, según corresponda.

Advertencia

De acuerdo con el artículo 4 del Decreto Legislativo N° 1246, las Entidades están prohibidas de exigir a los administrados o usuarios la información que puedan obtener directamente mediante la interoperabilidad a que se refieren los artículos 2 y 3 de dicho Decreto Legislativo. En esa medida, si la Entidad es usuaria de la Plataforma de Interoperabilidad del Estado – PIDE⁴ y siempre que el servicio web se encuentre activo en el Catálogo de Servicios de dicha plataforma, no corresponderá exigir el certificado de vigencia de poder y/o documento nacional de identidad.

- c) Declaración jurada de acuerdo con el literal b) del artículo 52 del Reglamento (**Anexo N°2**)

³ La omisión del índice no determina la no admisión de la oferta.

⁴ Para mayor información de las Entidades usuarias y del Catálogo de Servicios de la Plataforma de Interoperabilidad del Estado – PIDE ingresar al siguiente enlace <https://www.gobiernodigital.gob.pe/interoperabilidad/>

- d) Declaración jurada de cumplimiento de los Términos de Referencia contenidos en el numeral 3.1 del Capítulo III de la presente sección. (**Anexo N° 3**)
- e) Declaración jurada de plazo de prestación del servicio. (**Anexo N° 4**)⁵
- f) Promesa de consorcio con firmas legalizadas, de ser el caso, en la que se consigne los integrantes, el representante común, el domicilio común y las obligaciones a las que se compromete cada uno de los integrantes del consorcio así como el porcentaje equivalente a dichas obligaciones. (**Anexo N° 5**)
- g) El precio de la oferta en SOLES. Adjuntar obligatoriamente el **Anexo N° 6**.

El precio total de la oferta y los subtotales que lo componen son expresados con dos (2) decimales. Los precios unitarios pueden ser expresados con más de dos (2) decimales.

Importante

- *El órgano encargado de las contrataciones o el comité de selección, según corresponda, verifica la presentación de los documentos requeridos. De no cumplir con lo requerido, la oferta se considera no admitida.*
- *En caso de requerir estructura de costos o análisis de precios, esta se presenta para el perfeccionamiento del contrato.*

2.2.1.2. Documentos para acreditar los requisitos de calificación

Incorporar en la oferta los documentos que acreditan los "**Requisitos de Calificación**" que se detallan en el numeral 3.2 del Capítulo III de la presente sección de las bases.

2.2.2. Documentación de presentación facultativa:

- a) En el caso de microempresas y pequeñas empresas integradas por personas con discapacidad, o en el caso de consorcios conformados en su totalidad por estas empresas, deben presentar la constancia o certificado con el cual acredite su inscripción en el Registro de Empresas Promocionales para Personas con Discapacidad⁶.
- b) Solicitud de bonificación por tener la condición de micro y pequeña empresa. (**Anexo N° 11**)

Advertencia

El órgano encargado de las contrataciones o el comité de selección, según corresponda, no podrá exigir al postor la presentación de documentos que no hayan sido indicados en los acápite "Documentos para la admisión de la oferta", "Requisitos de calificación" y "Factores de evaluación".

⁵ En caso de considerar como factor de evaluación la mejora del plazo de prestación del servicio, el plazo ofertado en dicho anexo servirá también para acreditar este factor.

⁶ Dicho documento se tendrá en consideración en caso de empate, conforme a lo previsto en el artículo 91 del Reglamento.

Importante para la Entidad

*Esta disposición **solo** debe ser incluida en el caso de procedimientos de selección cuyo valor estimado sea igual o menor a cincuenta (50) UIT:*

2.3. PRESENTACIÓN DEL RECURSO DE APELACIÓN

"El recurso de apelación se presenta ante la Unidad de Trámite Documentario de la Entidad.

En caso el participante o postor opte por presentar recurso de apelación y por otorgar la garantía mediante depósito en cuenta bancaria, se debe realizar el abono en:

N ° de Cuenta : 00-068-368421 (Recursos Directamente Recaudados)

Banco : Banco De La Nación

N° CCI⁷ : 018-068-00068368421-71

"

Incorporar a las bases o eliminar, según corresponda.

2.4. REQUISITOS PARA PERFECCIONAR EL CONTRATO

El postor ganador de la buena pro debe presentar los siguientes documentos para perfeccionar el contrato:

- Garantía de fiel cumplimiento del contrato.
- Garantía de fiel cumplimiento por prestaciones accesorias, de ser el caso.
- Contrato de consorcio con firmas legalizadas ante Notario de cada uno de los integrantes, de ser el caso.
- Código de cuenta interbancaria (CCI) o, en el caso de proveedores no domiciliados, el número de su cuenta bancaria y la entidad bancaria en el exterior.
- Copia de la vigencia del poder del representante legal de la empresa que acredite que cuenta con facultades para perfeccionar el contrato, cuando corresponda.
- Copia de DNI del postor en caso de persona natural, o de su representante legal en caso de persona jurídica.

Advertencia

De acuerdo con el artículo 4 del Decreto Legislativo N° 1246, las Entidades están prohibidas de exigir a los administrados o usuarios la información que puedan obtener directamente mediante la interoperabilidad a que se refieren los artículos 2 y 3 de dicho Decreto Legislativo. En esa medida, si la Entidad es usuaria de la Plataforma de Interoperabilidad del Estado – PIDE⁸ y siempre que el servicio web se encuentre activo en el Catálogo de Servicios de dicha plataforma, no corresponderá exigir los documentos previstos en los literales e) y f).

- Domicilio para efectos de la notificación durante la ejecución del contrato.
- Autorización de notificación de la decisión de la Entidad sobre la solicitud de ampliación de plazo mediante medios electrónicos de comunicación⁹. (**Anexo N° 12**).
- Detalle de los precios unitarios del precio ofertado¹⁰.
- Estructura de costos¹¹.

⁷ En caso de transferencia interbancaria.

⁸ Para mayor información de las Entidades usuarias y del Catálogo de Servicios de la Plataforma de Interoperabilidad del Estado – PIDE ingresar al siguiente enlace <https://www.gobiernodigital.gob.pe/interoperabilidad/>

⁹ En tanto se implemente la funcionalidad en el SEACE, de conformidad con la Primera Disposición Complementaria Transitoria del Decreto Supremo N° 234-2022-EF.

¹⁰ Incluir solo en caso de la contratación bajo el sistema a suma alzada.

¹¹ Incluir solo cuando resulte necesario para la ejecución contractual, identificar los costos de cada uno de los rubros que

- k) Detalle del precio de la oferta de cada uno de los servicios que conforman el paquete¹².
- l) Copia de la colegiatura del personal clave
- m) Habilidad profesional vigente del personal clave
- n) SCTR del personal propuesto
- o) Seguro de vida ley del personal propuesto
- p) Relación de operarios: Nombres y Apellidos, nacionalidad, fotocopia del DNI, y profesión u oficio.

Importante

- Corresponde a la Entidad verificar que las garantías presentadas por el postor ganador de la buena pro cumplan con los requisitos y condiciones necesarios para su aceptación y eventual ejecución, sin perjuicio de la determinación de las responsabilidades funcionales que correspondan.*
- De conformidad con el Reglamento Consular del Perú aprobado mediante Decreto Supremo N° 076-2005-RE para que los documentos públicos y privados extendidos en el exterior tengan validez en el Perú, deben estar legalizados por los funcionarios consulares peruanos y refrendados por el Ministerio de Relaciones Exteriores del Perú, salvo que se trate de documentos públicos emitidos en países que formen parte del Convenio de la Apostilla, en cuyo caso bastará con que estos cuenten con la Apostilla de la Haya¹³.*
- La Entidad no puede exigir documentación o información adicional a la consignada en el presente numeral para el perfeccionamiento del contrato.*

2.5. PERFECCIONAMIENTO DEL CONTRATO

El contrato se perfecciona con la suscripción del documento que lo contiene. Para dicho efecto el postor ganador de la buena pro, dentro del plazo previsto en el artículo 141 del Reglamento, debe presentar la documentación requerida en la unidad de logística del Hospital Nacional Hipólito Unanue – Sitio en Av. Cesar Vallejo N° 1390 – El Agustino – Lima – en el horario de 8:00 am hasta las 16:00 horas.

2.6. FORMA DE PAGO

La Entidad realizará el pago de la contraprestación pactada a favor del contratista en PAGO ÚNICO, en SOLES.

Para efectos del pago de las contraprestaciones ejecutadas por el contratista, la Entidad debe contar con la siguiente documentación:

- Informe del funcionario responsable de la Unidad de Servicios Generales y Mantenimiento] emitiendo la conformidad de la prestación efectuada.
- Comprobante de pago.

Dicha documentación se debe presentar en Mesa de Partes del Hospital Nacional Hipólito Unanue, Sitio en Av. César Vallejo N° 1390- El Agustino - Lima.

comprenden la oferta.

¹² Incluir solo en caso de contrataciones por paquete.

¹³ Según lo previsto en la Opinión N° 009-2016/DTN.

**CAPÍTULO III
REQUERIMIENTO**

**LOS TÉRMINOS DE REFERENCIA
SE ADJUNTAN AL FINAL DE LAS BASES**

3.1. REQUISITOS DE CALIFICACIÓN

B.3	CALIFICACIONES DEL PERSONAL CLAVE
B.3.1	FORMACIÓN ACADÉMICA
	<p>Profesional Responsable (01)</p> <p><u>Requisitos:</u></p> <p>TITULO PROFESIONAL, COMO INGENIERO CIVIL O ARQUITECTO</p> <p><u>Acreditación:</u></p> <p>El [TITULO PROFESIONAL, COMO INGENIERO CIVIL O ARQUITECTO] será verificado por el órgano encargado de las contrataciones o comité de selección, según corresponda, en el Registro Nacional de Grados Académicos y Títulos Profesionales en el portal web de la Superintendencia Nacional de Educación Superior Universitaria - SUNEDU a través del siguiente link: https://enlinea.sunedu.gob.pe/ o en el Registro Nacional de Certificados, Grados y Títulos a cargo del Ministerio de Educación a través del siguiente link: https://titulosinstitutos.minedu.gob.pe/, según corresponda.</p> <p>En caso EL TITULO PROFESIONAL, COMO INGENIERO CIVIL O ARQUITECTO no se encuentre inscrito en el referido registro, el postor debe presentar la copia del diploma respectivo a fin de acreditar la formación académica requerida.</p>
B.3.2	CAPACITACIÓN
	<p><u>Requisitos:</u></p> <ul style="list-style-type: none">- 40 horas lectivas, en curso de residencia y/o supervisión de proyectos de infraestructura.- 40 horas lectivas, en curso de diseño y/o construcción de estructuras metálicas.- 30 horas lectivas, en curso de seguridad y salud en el trabajo. <p><u>Acreditación:</u></p> <p>Se acreditará con copia simple de CONSTANCIAS, CERTIFICADOS, U OTROS DOCUMENTOS, SEGÚN CORRESPONDA.</p> <div><p>Importante</p><p><i>Se podrá acreditar la capacitación mediante certificados de estudios de postgrado, considerando que cada crédito del curso que acredita la capacitación equivale a dieciséis horas lectivas, según la normativa de la materia.</i></p></div>
B.4	EXPERIENCIA DEL PERSONAL CLAVE
	<p><u>Requisitos:</u></p> <p>Profesional Responsable (01)</p> <p>Contar con dos (02) años de experiencia como responsable o residente o especialista o supervisor o coordinador o inspector en trabajos de mejoramiento y/o acondicionamiento y/o mantenimiento y/o ejecución y/o ampliación, de: infraestructura hospitalaria.</p> <p><u>De presentarse experiencia ejecutada paralelamente (traslape), para el cómputo del tiempo de dicha experiencia sólo se considerará una vez el periodo traslapado.</u></p> <p><u>Acreditación:</u></p> <p>La experiencia del personal clave se acreditará con cualquiera de los siguientes documentos: (i) copia simple de contratos y su respectiva conformidad o (ii) constancias o (iii) certificados o (iv) cualquier otra documentación que, de manera fehaciente demuestre la experiencia del personal propuesto.</p> <div><p>Importante</p></div>

HOSPITAL NACIONAL HIPOLITO UNANUE
ADJUDICACION SIMPLIFICADA N°36-2023-HNHU

"CONTRATACION DEL SERVICIO DE MANTENIMIENTO CORRECTIVO DE COBERTURA EN AMBIENTE DE MORTUORIO DEL DPTO. DE ANATOMIA PATOLOGICA Y PATOLOGIA CLINICA DEL HNHU – RM N° 544-2023/MINSA (MANTENIMIENTO CORRECTIVO DE LA INFRAESTRUCTURA AFECTADAS POR LAS INTENSAS LLUVIAS E INUNDACIONES"

	<ul style="list-style-type: none"> Los documentos que acreditan la experiencia deben incluir los nombres y apellidos del personal clave, el cargo desempeñado, el plazo de la prestación indicando el día, mes y año de inicio y culminación, el nombre de la Entidad u organización que emite el documento, la fecha de emisión y nombres y apellidos de quien suscribe el documento En caso los documentos para acreditar la experiencia establezcan el plazo de la experiencia adquirida por el personal clave en meses sin especificar los días se debe considerar el mes completo. Se considerará aquella experiencia que no tenga una antigüedad mayor a veinticinco (25) años anteriores a la fecha de la presentación de ofertas. Al calificar la experiencia del personal, se debe valorar de manera integral los documentos presentados por el postor para acreditar dicha experiencia. En tal sentido, aun cuando en los documentos presentados la denominación del cargo o puesto no coincida literalmente con aquella prevista en las bases, se deberá validar la experiencia si las actividades que realizó el personal corresponden con la función propia del cargo o puesto requerido en las bases.
C	<p>EXPERIENCIA DEL POSTOR EN LA ESPECIALIDAD</p> <p><u>Requisitos:</u></p> <p>El postor debe acreditar un monto facturado acumulado equivalente a S/. 167,000.00 (Ciento Sesenta y Siete Mil y 00/100 soles), por la contratación de servicios iguales o similares al objeto de la convocatoria, durante los ocho (8) años anteriores a la fecha de la presentación de ofertas que se computarán desde la fecha de la conformidad o emisión del comprobante de pago, según corresponda.</p> <p>En el caso de postores que declaren en el Anexo N° 1 tener la condición de micro y pequeña empresa, se acredita una experiencia de S/. 20,000.00 (veinte Mil y 00/100 soles), por la venta de servicios iguales o similares al objeto de la convocatoria, durante los ocho (8) años anteriores a la fecha de la presentación de ofertas que se computarán desde la fecha de la conformidad o emisión del comprobante de pago, según corresponda. En el caso de consorcios, todos los integrantes deben contar con la condición de micro y pequeña empresa.</p> <p>Se consideran servicios similares a los siguientes: mejoramiento y/o acondicionamiento y/o mantenimiento y/o ejecución y/o ampliación, de: Edificaciones y/o instalaciones sanitarias y/o estructuras metálicas, de concreto o albañilería y/o construcción de edificaciones de concreto o metálicas en hospitales.</p> <p><u>Acreditación:</u></p> <p>La experiencia del postor en la especialidad se acreditará con copia simple de (i) contratos u órdenes de servicios, y su respectiva conformidad o constancia de prestación; o (ii) comprobantes de pago cuya cancelación se acredite documental y fehacientemente, con voucher de depósito, nota de abono, reporte de estado de cuenta, cualquier otro documento emitido por Entidad del sistema financiero que acredite el abono o mediante cancelación en el mismo comprobante de pago¹⁴, correspondientes a un máximo de veinte (20) contrataciones.</p> <p>En caso los postores presenten varios comprobantes de pago para acreditar una sola contratación, se debe acreditar que corresponden a dicha contratación; de lo contrario, se asumirá que los comprobantes acreditan contrataciones independientes, en cuyo caso solo se considerará, para la evaluación, las veinte (20) primeras contrataciones indicadas en el Anexo N° 8 referido a la Experiencia del Postor en la Especialidad</p>

¹⁴ Cabe precisar que, de acuerdo con la **Resolución N° 0065-2018-TCE-S1 del Tribunal de Contrataciones del Estado**:

"... el solo sello de cancelado en el comprobante, cuando ha sido colocado por el propio postor, no puede ser considerado como una acreditación que produzca fehaciencia en relación a que se encuentra cancelado. Admitir ello equivaldría a considerar como válida la sola declaración del postor afirmando que el comprobante de pago ha sido cancelado"

(...)

"Situación diferente se suscita ante el sello colocado por el cliente del postor [sea utilizando el término "cancelado" o "pagado"] supuesto en el cual sí se contaría con la declaración de un tercero que brinde certeza, ante la cual debiera reconocerse la validez de la experiencia".

En el caso de servicios de ejecución periódica o continuada, solo se considera como experiencia la parte del contrato que haya sido ejecutada durante los ocho (8) años anteriores a la fecha de presentación de ofertas, debiendo adjuntarse copia de las conformidades correspondientes a tal parte o los respectivos comprobantes de pago cancelados.

En los casos que se acredite experiencia adquirida en consorcio, debe presentarse la promesa de consorcio o el contrato de consorcio del cual se desprenda fehacientemente el porcentaje de las obligaciones que se asumió en el contrato presentado; de lo contrario, no se computará la experiencia proveniente de dicho contrato.

Asimismo, cuando se presenten contratos derivados de procesos de selección convocados antes del 20.09.2012, la calificación se ceñirá al método descrito en la Directiva "Participación de Proveedores en Consorcio en las Contrataciones del Estado", debiendo presumirse que el porcentaje de las obligaciones equivale al porcentaje de participación de la promesa de consorcio o del contrato de consorcio. En caso que en dichos documentos no se consigne el porcentaje de participación se presumirá que las obligaciones se ejecutaron en partes iguales.

Si el titular de la experiencia no es el postor, consignar si dicha experiencia corresponde a la matriz en caso que el postor sea sucursal, o fue transmitida por reorganización societaria, debiendo acompañar la documentación sustentatoria correspondiente.

Si el postor acredita experiencia de otra persona jurídica como consecuencia de una reorganización societaria, debe presentar adicionalmente el **Anexo N° 9**.

Cuando en los contratos, órdenes de servicios o comprobantes de pago el monto facturado se encuentre expresado en moneda extranjera, debe indicarse el tipo de cambio venta publicado por la Superintendencia de Banca, Seguros y AFP correspondiente a la fecha de suscripción del contrato, de emisión de la orden de servicios o de cancelación del comprobante de pago, según corresponda.

Sin perjuicio de lo anterior, los postores deben llenar y presentar el **Anexo N° 8** referido a la Experiencia del Postor en la Especialidad

Importante

- *Al calificar la experiencia del postor, se debe valorar de manera integral los documentos presentados por el postor para acreditar dicha experiencia. En tal sentido, aun cuando en los documentos presentados la denominación del objeto contractual no coincida literalmente con el previsto en las bases, se deberá validar la experiencia si las actividades que ejecutó el postor corresponden a la experiencia requerida.*
- *En el caso de consorcios, solo se considera la experiencia de aquellos integrantes que se hayan comprometido, según la promesa de consorcio, a ejecutar el objeto materia de la convocatoria, conforme a la Directiva "Participación de Proveedores en Consorcio en las Contrataciones del Estado".*

Importante

- *Si como resultado de una consulta u observación corresponde precisarse o ajustarse el requerimiento, se solicita la autorización del área usuaria y se pone de conocimiento de tal hecho a la dependencia que aprobó el expediente de contratación, de conformidad con el numeral 72.3 del artículo 72 del Reglamento.*
- *El cumplimiento de los Términos de Referencia se realiza mediante la presentación de una declaración jurada. De ser el caso, adicionalmente la Entidad puede solicitar documentación que acredite el cumplimiento del algún componente de estos. Para dicho efecto, consignará de manera detallada los documentos que deben presentar los postores en el literal e) del numeral 2.2.1.1 de esta sección de las bases.*
- *Los requisitos de calificación determinan si los postores cuentan con las capacidades necesarias para ejecutar el contrato, lo que debe ser acreditado documentalmente, y no mediante declaración jurada.*

CAPÍTULO IV FACTORES DE EVALUACIÓN

La evaluación se realiza sobre la base de cien (100) puntos.

Para determinar la oferta con el mejor puntaje y el orden de prelación de las ofertas, se considera lo siguiente:

FACTOR DE EVALUACIÓN	PUNTAJE / METODOLOGÍA PARA SU ASIGNACIÓN
A. PRECIO	
<u>Evaluación:</u> Se evaluará considerando el precio ofertado por el postor. <u>Acreditación:</u> Se acreditará mediante el documento que contiene el precio de la oferta (Anexo N° 6).	<p>La evaluación consistirá en otorgar el máximo puntaje a la oferta de precio más bajo y otorgar a las demás ofertas puntajes inversamente proporcionales a sus respectivos precios, según la siguiente fórmula:</p> $P_i = \frac{O_m \times PMP}{O_i}$ <p>i= Oferta P_i= Puntaje de la oferta a evaluar O_i=Precio i O_m= Precio de la oferta más baja PMP=Puntaje máximo del precio</p> <p style="text-align: right;">[100] puntos</p>

CAPÍTULO V

PROFORMA DEL CONTRATO

Importante

Dependiendo del objeto del contrato, de resultar indispensable, puede incluirse cláusulas adicionales o la adecuación de las propuestas en el presente documento, las que en ningún caso pueden contemplar disposiciones contrarias a la normativa vigente ni a lo señalado en este capítulo.

Conste por el presente documento, la contratación del servicio de [CONSIGNAR LA DENOMINACIÓN DE LA CONVOCATORIA], que celebra de una parte [CONSIGNAR EL NOMBRE DE LA ENTIDAD], en adelante LA ENTIDAD, con RUC N° [.....], con domicilio legal en [.....], representada por [.....], identificado con DNI N° [.....], y de otra parte [.....], con RUC N° [.....], con domicilio legal en [.....], inscrita en la Ficha N° [.....] Asiento N° [.....] del Registro de Personas Jurídicas de la ciudad de [.....], debidamente representado por su Representante Legal, [.....], con DNI N° [.....], según poder inscrito en la Ficha N° [.....], Asiento N° [.....] del Registro de Personas Jurídicas de la ciudad de [.....], a quien en adelante se le denominará EL CONTRATISTA en los términos y condiciones siguientes:

CLÁUSULA PRIMERA: ANTECEDENTES

Con fecha [.....], el órgano encargado de las contrataciones o el comité de selección, según corresponda, adjudicó la buena pro de la **ADJUDICACIÓN SIMPLIFICADA N° [CONSIGNAR NOMENCLATURA DEL PROCEDIMIENTO DE SELECCIÓN]** para la contratación de [CONSIGNAR LA DENOMINACIÓN DE LA CONVOCATORIA], a [INDICAR NOMBRE DEL GANADOR DE LA BUENA PRO], cuyos detalles e importe constan en los documentos integrantes del presente contrato.

CLÁUSULA SEGUNDA: OBJETO

El presente contrato tiene por objeto [CONSIGNAR EL OBJETO DE LA CONTRATACIÓN].

CLÁUSULA TERCERA: MONTO CONTRACTUAL

El monto total del presente contrato asciende a [CONSIGNAR MONEDA Y MONTO], que incluye todos los impuestos de Ley.

Este monto comprende el costo del servicio, todos los tributos, seguros, transporte, inspecciones, pruebas y, de ser el caso, los costos laborales conforme a la legislación vigente, así como cualquier otro concepto que pueda tener incidencia sobre la ejecución del servicio materia del presente contrato.

CLÁUSULA CUARTA: DEL PAGO¹⁵

LA ENTIDAD se obliga a pagar la contraprestación a EL CONTRATISTA en [INDICAR MONEDA], en [INDICAR SI SE TRATA DE PAGO ÚNICO, PAGOS PARCIALES O PAGOS PERIÓDICOS], luego de la recepción formal y completa de la documentación correspondiente, según lo establecido en el artículo 171 del Reglamento de la Ley de Contrataciones del Estado.

Para tal efecto, el responsable de otorgar la conformidad de la prestación deberá hacerlo en un plazo que no excederá de los siete (7) días de producida la recepción, salvo que se requiera efectuar pruebas que permitan verificar el cumplimiento de la obligación, en cuyo caso la conformidad se emite en un plazo máximo de quince (15) días, bajo responsabilidad de dicho funcionario.

LA ENTIDAD debe efectuar el pago dentro de los diez (10) días calendario siguientes de otorgada la conformidad de los servicios, siempre que se verifiquen las condiciones establecidas en el contrato para ello, bajo responsabilidad del funcionario competente.

¹⁵ En cada caso concreto, dependiendo de la naturaleza del contrato, podrá adicionarse la información que resulte pertinente a efectos de generar el pago.

En caso de retraso en el pago por parte de LA ENTIDAD, salvo que se deba a caso fortuito o fuerza mayor, EL CONTRATISTA tendrá derecho al pago de intereses legales conforme a lo establecido en el artículo 39 de la Ley de Contrataciones del Estado y en el artículo 171 de su Reglamento, los que se computan desde la oportunidad en que el pago debió efectuarse.

CLÁUSULA QUINTA: DEL PLAZO DE LA EJECUCIÓN DE LA PRESTACIÓN

El plazo de ejecución del presente contrato es de [.....], el mismo que se computa desde [CONSIGNAR SI ES DEL DÍA SIGUIENTE DEL PERFECCIONAMIENTO DEL CONTRATO, DESDE LA FECHA QUE SE ESTABLEZCA EN EL CONTRATO O DESDE LA FECHA EN QUE SE CUMPLAN LAS CONDICIONES PREVISTAS EN EL CONTRATO PARA EL INICIO DE LA EJECUCIÓN, DEBIENDO INDICAR LAS MISMAS EN ESTE ULTIMO CASO].

Importante para la Entidad

De preverse en los Términos de Referencia la ejecución de actividades de instalación, implementación u otros que deban realizarse de manera previa al inicio del plazo de ejecución, se debe consignar lo siguiente:

"El plazo para la [CONSIGNAR LAS ACTIVIDADES PREVIAS PREVISTAS EN LOS TÉRMINOS DE REFERENCIA] es de [.....], el mismo que se computa desde [INDICAR CONDICIÓN CON LA QUE DICHAS ACTIVIDADES SE INICIAN]."

Incorporar a las bases o eliminar, según corresponda.

Importante para la Entidad

En el caso de contratación de prestaciones accesorias, se puede incluir la siguiente cláusula:

CLÁUSULA: PRESTACIONES ACCESORIAS¹⁶

"Las prestaciones accesorias tienen por objeto [CONSIGNAR EL OBJETO DE LAS PRESTACIONES ACCESORIAS].

El monto de las prestaciones accesorias asciende a [CONSIGNAR MONEDA Y MONTO], que incluye todos los impuestos de Ley.

El plazo de ejecución de las prestaciones accesorias es de [.....], el mismo que se computa desde [CONSIGNAR SI ES DEL DÍA SIGUIENTE DEL CUMPLIMIENTO DE LAS PRESTACIONES PRINCIPALES, DESDE LA FECHA QUE SE ESTABLEZCA EN EL CONTRATO O DESDE LA FECHA EN QUE SE CUMPLAN LAS CONDICIONES PREVISTAS EN EL CONTRATO PARA EL INICIO DE LA EJECUCIÓN DE LAS PRESTACIONES ACCESORIAS, DEBIENDO INDICAR LAS MISMAS EN ESTE ULTIMO CASO].

[DE SER EL CASO, INCLUIR OTROS ASPECTOS RELACIONADOS A LA EJECUCIÓN DE LAS PRESTACIONES ACCESORIAS]."

Incorporar a las bases o eliminar, según corresponda

CLÁUSULA SEXTA: PARTES INTEGRANTES DEL CONTRATO

El presente contrato está conformado por las bases integradas, la oferta ganadora, así como los documentos derivados del procedimiento de selección que establezcan obligaciones para las partes.

CLÁUSULA SÉTIMA: GARANTÍAS

EL CONTRATISTA entregó al perfeccionamiento del contrato la respectiva garantía incondicional, solidaria, irrevocable, y de realización automática en el país al solo requerimiento, a favor de LA ENTIDAD, por los conceptos, montos y vigencias siguientes:

- De fiel cumplimiento del contrato: [CONSIGNAR EL MONTO], a través de la [INDICAR EL TIPO

¹⁶ De conformidad con la Directiva sobre prestaciones accesorias, los contratos relativos al cumplimiento de la(s) prestación(es) principal(es) y de la(s) prestación(es) accesorias, pueden estar contenidos en uno o dos documentos. En el supuesto que ambas prestaciones estén contenidas en un mismo documento, estas deben estar claramente diferenciadas, debiendo indicarse entre otros aspectos, el precio y plazo de cada prestación.

DE GARANTÍA PRESENTADA] N° [INDICAR NÚMERO DEL DOCUMENTO] emitida por [SEÑALAR EMPRESA QUE LA EMITE]. Monto que es equivalente al diez por ciento (10%) del monto del contrato original, la misma que debe mantenerse vigente hasta la conformidad de la recepción de la prestación.

Importante

Al amparo de lo dispuesto en el numeral 149.4 del artículo 149 del Reglamento de la Ley de Contrataciones del Estado, en el caso de contratos periódicos de prestación de servicios en general, si el postor ganador de la buena pro solicita la retención del diez por ciento (10%) del monto del contrato original como garantía de fiel cumplimiento de contrato, debe consignarse lo siguiente:

"De fiel cumplimiento del contrato: [CONSIGNAR EL MONTO], a través de la retención que debe efectuar LA ENTIDAD, durante la primera mitad del número total de pagos a realizarse, de forma prorrateada, con cargo a ser devuelto a la finalización del mismo."

En el caso que corresponda, consignar lo siguiente:

- Garantía fiel cumplimiento por prestaciones accesorias: [CONSIGNAR EL MONTO], a través de la [INDICAR EL TIPO DE GARANTÍA PRESENTADA] N° [INDICAR NÚMERO DEL DOCUMENTO] emitida por [SEÑALAR EMPRESA QUE LA EMITE], la misma que debe mantenerse vigente hasta el cumplimiento total de las obligaciones garantizadas.

Importante

Al amparo de lo dispuesto en el numeral 151.2 del artículo 151 del Reglamento de la Ley de Contrataciones del Estado, si el postor ganador de la buena pro solicita la retención del diez por ciento (10%) del monto del contrato de la prestación accesorias como garantía de fiel cumplimiento de prestaciones accesorias, debe consignarse lo siguiente:

"De fiel cumplimiento por prestaciones accesorias: [CONSIGNAR EL MONTO], a través de la retención que debe efectuar LA ENTIDAD, durante la primera mitad del número total de pagos a realizarse, de forma prorrateada, con cargo a ser devuelto a la finalización del mismo."

Importante

De conformidad con el artículo 152 del Reglamento, no se constituirá garantía de fiel cumplimiento del contrato ni garantía de fiel cumplimiento por prestaciones accesorias, en contratos cuyos montos sean iguales o menores a doscientos mil Soles (S/ 200,000.00). Dicha excepción también aplica a los contratos derivados de procedimientos de selección por relación de ítems, cuando el monto del ítem adjudicado o la sumatoria de los montos de los ítems adjudicados no supere el monto señalado anteriormente.

CLÁUSULA OCTAVA: EJECUCIÓN DE GARANTÍAS POR FALTA DE RENOVACIÓN

LA ENTIDAD puede solicitar la ejecución de las garantías cuando EL CONTRATISTA no las hubiere renovado antes de la fecha de su vencimiento, conforme a lo dispuesto en el literal a) del numeral 155.1 del artículo 155 del Reglamento de la Ley de Contrataciones del Estado.

Importante para la Entidad

Sólo en el caso que la Entidad hubiese previsto otorgar adelanto, se debe incluir la siguiente cláusula:

CLÁUSULA NOVENA: ADELANTO DIRECTO

"LA ENTIDAD otorgará [CONSIGNAR NÚMERO DE ADELANTOS A OTORGARSE] adelantos directos por el [CONSIGNAR PORCENTAJE QUE NO DEBE EXCEDER DEL 30% DEL MONTO DEL CONTRATO ORIGINAL] del monto del contrato original.

EL CONTRATISTA debe solicitar los adelantos dentro de [CONSIGNAR EL PLAZO Y OPORTUNIDAD

PARA LA SOLICITUD], adjuntando a su solicitud la garantía por adelantos mediante carta fianza o póliza de caución acompañada del comprobante de pago correspondiente. Vencido dicho plazo no procederá la solicitud.

LA ENTIDAD debe entregar el monto solicitado dentro de [CONSIGNAR EL PLAZO] siguientes a la presentación de la solicitud del contratista."

Incorporar a las bases o eliminar, según corresponda.

CLÁUSULA DÉCIMA: CONFORMIDAD DE LA PRESTACIÓN DEL SERVICIO

La conformidad de la prestación del servicio se regula por lo dispuesto en el artículo 168 del Reglamento de la Ley de Contrataciones del Estado. La conformidad será otorgada por [CONSIGNAR EL ÁREA O UNIDAD ORGÁNICA QUE OTORGARÁ LA CONFORMIDAD] en el plazo máximo de [CONSIGNAR SIETE (7) DÍAS O MÁXIMO QUINCE (15) DÍAS, EN CASO SE REQUIERA EFECTUAR PRUEBAS QUE PERMITAN VERIFICAR EL CUMPLIMIENTO DE LA OBLIGACIÓN] días de producida la recepción.

De existir observaciones, LA ENTIDAD las comunica al CONTRATISTA, indicando claramente el sentido de estas, otorgándole un plazo para subsanar no menor de dos (2) ni mayor de ocho (8) días. Dependiendo de la complejidad o sofisticación de las subsanaciones a realizar el plazo para subsanar no puede ser menor de cinco (5) ni mayor de quince (15) días. Si pese al plazo otorgado, EL CONTRATISTA no cumpliera a cabalidad con la subsanación, LA ENTIDAD puede otorgar al CONTRATISTA periodos adicionales para las correcciones pertinentes. En este supuesto corresponde aplicar la penalidad por mora desde el vencimiento del plazo para subsanar.

Este procedimiento no resulta aplicable cuando los servicios manifiestamente no cumplan con las características y condiciones ofrecidas, en cuyo caso LA ENTIDAD no otorga la conformidad, debiendo considerarse como no ejecutada la prestación, aplicándose la penalidad que corresponda por cada día de atraso.

CLÁUSULA UNDÉCIMA: DECLARACIÓN JURADA DEL CONTRATISTA

EL CONTRATISTA declara bajo juramento que se compromete a cumplir las obligaciones derivadas del presente contrato, bajo sanción de quedar inhabilitado para contratar con el Estado en caso de incumplimiento.

CLÁUSULA DUODÉCIMA: RESPONSABILIDAD POR VICIOS OCULTOS

La conformidad del servicio por parte de LA ENTIDAD no enerva su derecho a reclamar posteriormente por defectos o vicios ocultos, conforme a lo dispuesto por los artículos 40 de la Ley de Contrataciones del Estado y 173 de su Reglamento.

El plazo máximo de responsabilidad del contratista es de [CONSIGNAR TIEMPO EN AÑOS, NO MENOR DE UN (1) AÑO] año(s) contado a partir de la conformidad otorgada por LA ENTIDAD.

CLÁUSULA DÉCIMA TERCERA: PENALIDADES

Si EL CONTRATISTA incurre en retraso injustificado en la ejecución de las prestaciones objeto del contrato, LA ENTIDAD le aplica automáticamente una penalidad por mora por cada día de atraso, de acuerdo a la siguiente fórmula:

$$\text{Penalidad Diaria} = \frac{0.10 \times \text{monto vigente}}{F \times \text{plazo vigente en días}}$$

Donde:

F = 0.25 para plazos mayores a sesenta (60) días o;

F = 0.40 para plazos menores o iguales a sesenta (60) días.

El retraso se justifica a través de la solicitud de ampliación de plazo debidamente aprobado. Adicionalmente, se considera justificado el retraso y en consecuencia no se aplica penalidad, cuando EL CONTRATISTA acredite, de modo objetivamente sustentado, que el mayor tiempo transcurrido no le resulta imputable. En este último caso la calificación del retraso como justificado por parte de LA ENTIDAD no da lugar al pago de gastos generales ni costos directos de ningún

tipo, conforme el numeral 162.5 del artículo 162 del Reglamento de la Ley de Contrataciones del Estado.

Importante

De haberse previsto establecer penalidades distintas a la penalidad por mora, incluir dichas penalidades, los supuestos de aplicación de penalidad, la forma de cálculo de la penalidad para cada supuesto y el procedimiento mediante el cual se verifica el supuesto a penalizar, conforme el artículo 163 del Reglamento de la Ley de Contrataciones del Estado.

Estas penalidades se deducen de los pagos a cuenta o del pago final, según corresponda; o si fuera necesario, se cobra del monto resultante de la ejecución de la garantía de fiel cumplimiento.

Estos dos (2) tipos de penalidades pueden alcanzar cada una un monto máximo equivalente al diez por ciento (10%) del monto del contrato vigente, o de ser el caso, del ítem que debió ejecutarse.

Cuando se llegue a cubrir el monto máximo de la penalidad por mora o el monto máximo para otras penalidades, de ser el caso, LA ENTIDAD puede resolver el contrato por incumplimiento.

CLÁUSULA DÉCIMA CUARTA: RESOLUCIÓN DEL CONTRATO

Cualquiera de las partes puede resolver el contrato, de conformidad con el numeral 32.3 del artículo 32 y artículo 36 de la Ley de Contrataciones del Estado, y el artículo 164 de su Reglamento. De darse el caso, LA ENTIDAD procederá de acuerdo a lo establecido en el artículo 165 del Reglamento de la Ley de Contrataciones del Estado.

CLÁUSULA DÉCIMA QUINTA: RESPONSABILIDAD DE LAS PARTES

Cuando se resuelva el contrato por causas imputables a algunas de las partes, se debe resarcir los daños y perjuicios ocasionados, a través de la indemnización correspondiente. Ello no obsta la aplicación de las sanciones administrativas, penales y pecuniarias a que dicho incumplimiento diere lugar, en el caso que éstas correspondan.

Lo señalado precedentemente no exime a ninguna de las partes del cumplimiento de las demás obligaciones previstas en el presente contrato.

CLÁUSULA DÉCIMA SEXTA: ANTICORRUPCIÓN

EL CONTRATISTA declara y garantiza no haber, directa o indirectamente, o tratándose de una persona jurídica a través de sus socios, integrantes de los órganos de administración, apoderados, representantes legales, funcionarios, asesores o personas vinculadas a las que se refiere el artículo 7 del Reglamento de la Ley de Contrataciones del Estado, ofrecido, negociado o efectuado, cualquier pago o, en general, cualquier beneficio o incentivo ilegal en relación al contrato.

Asimismo, el CONTRATISTA se obliga a conducirse en todo momento, durante la ejecución del contrato, con honestidad, probidad, veracidad e integridad y de no cometer actos ilegales o de corrupción, directa o indirectamente o a través de sus socios, accionistas, participacionistas, integrantes de los órganos de administración, apoderados, representantes legales, funcionarios, asesores y personas vinculadas a las que se refiere el artículo 7 del Reglamento de la Ley de Contrataciones del Estado.

Además, EL CONTRATISTA se compromete a i) comunicar a las autoridades competentes, de manera directa y oportuna, cualquier acto o conducta ilícita o corrupta de la que tuviera conocimiento; y ii) adoptar medidas técnicas, organizativas y/o de personal apropiadas para evitar los referidos actos o prácticas.

Finalmente, EL CONTRATISTA se compromete a no colocar a los funcionarios públicos con los que deba interactuar, en situaciones reñidas con la ética. En tal sentido, reconoce y acepta la prohibición de ofrecerles a éstos cualquier tipo de obsequio, donación, beneficio y/o gratificación, ya sea de bienes o servicios, cualquiera sea la finalidad con la que se lo haga.

CLÁUSULA DÉCIMA SÉTIMA: MARCO LEGAL DEL CONTRATO

Sólo en lo no previsto en este contrato, en la Ley de Contrataciones del Estado y su Reglamento, en las directivas que emita el OSCE y demás normativa especial que resulte aplicable, serán de aplicación supletoria las disposiciones pertinentes del Código Civil vigente, cuando corresponda, y demás normas de derecho privado.

CLÁUSULA DÉCIMA OCTAVA: SOLUCIÓN DE CONTROVERSIAS¹⁷

Las controversias que surjan entre las partes durante la ejecución del contrato se resuelven mediante conciliación o arbitraje, según el acuerdo de las partes.

Cualquiera de las partes tiene derecho a iniciar el arbitraje a fin de resolver dichas controversias dentro del plazo de caducidad previsto en la Ley de Contrataciones del Estado y su Reglamento.

Facultativamente, cualquiera de las partes tiene el derecho a solicitar una conciliación dentro del plazo de caducidad correspondiente, según lo señalado en el artículo 224 del Reglamento de la Ley de Contrataciones del Estado, sin perjuicio de recurrir al arbitraje, en caso no se llegue a un acuerdo entre ambas partes o se llegue a un acuerdo parcial. Las controversias sobre nulidad del contrato solo pueden ser sometidas a arbitraje.

El Laudo arbitral emitido es inapelable, definitivo y obligatorio para las partes desde el momento de su notificación, según lo previsto en el numeral 45.21 del artículo 45 de la Ley de Contrataciones del Estado.

CLÁUSULA DÉCIMA NOVENA: FACULTAD DE ELEVAR A ESCRITURA PÚBLICA

Cualquiera de las partes puede elevar el presente contrato a Escritura Pública corriendo con todos los gastos que demande esta formalidad.

CLÁUSULA VIGÉSIMA: DOMICILIO PARA EFECTOS DE LA EJECUCIÓN CONTRACTUAL

Las partes declaran el siguiente domicilio para efecto de las notificaciones que se realicen durante la ejecución del presente contrato:

DOMICILIO DE LA ENTIDAD: [.....]

DOMICILIO DEL CONTRATISTA: [CONSIGNAR EL DOMICILIO SEÑALADO POR EL POSTOR GANADOR DE LA BUENA PRO AL PRESENTAR LOS REQUISITOS PARA EL PERFECCIONAMIENTO DEL CONTRATO]

La variación del domicilio aquí declarado de alguna de las partes debe ser comunicada a la otra parte, formalmente y por escrito, con una anticipación no menor de quince (15) días calendario.

De acuerdo con las bases integradas, la oferta y las disposiciones del presente contrato, las partes lo firman por duplicado en señal de conformidad en la ciudad de [.....] al [CONSIGNAR FECHA].

"LA ENTIDAD"

"EL CONTRATISTA"

Importante

Este documento puede firmarse digitalmente si ambas partes cuentan con firma digital, según la Ley N° 27269, Ley de Firmas y Certificados Digitales¹⁸.

¹⁷ De acuerdo con el numeral 225.3 del artículo 225 del Reglamento, las partes pueden recurrir al arbitraje ad hoc cuando las controversias deriven de procedimientos de selección cuyo valor estimado sea menor o igual a cinco millones con 00/100 soles (S/ 5 000 000,00).

¹⁸ Para mayor información sobre la normativa de firmas y certificados digitales ingresar a: <https://www.indecopi.gob.pe/web/firmas-digitales/firmar-y-certificados-digitales>

ANEXOS

ANEXO N° 1

DECLARACIÓN JURADA DE DATOS DEL POSTOR

Señores

**ORGANO ENCARGADO DE LAS CONTRATACIONES
ADJUDICACIÓN SIMPLIFICADA N°36-2023-HNHU**

Presente.-

El que se suscribe, [.....], postor y/o Representante Legal de [CONSIGNAR EN CASO DE SER PERSONA JURÍDICA], identificado con [CONSIGNAR TIPO DE DOCUMENTO DE IDENTIDAD] N° [CONSIGNAR NÚMERO DE DOCUMENTO DE IDENTIDAD], con poder inscrito en la localidad de [CONSIGNAR EN CASO DE SER PERSONA JURÍDICA] en la Ficha N° [CONSIGNAR EN CASO DE SER PERSONA JURÍDICA] Asiento N° [CONSIGNAR EN CASO DE SER PERSONA JURÍDICA], **DECLARO BAJO JURAMENTO** que la siguiente información se sujeta a la verdad:

Nombre, Denominación o Razón Social :					
Domicilio Legal :					
RUC :		Teléfono(s) :			
MYPE ¹⁹		Sí		No	
Correo electrónico :					

Autorización de notificación por correo electrónico:

Autorizo que se notifiquen al correo electrónico indicado las siguientes actuaciones:

1. Solicitud de la descripción a detalle de todos los elementos constitutivos de la oferta.
2. Solicitud de reducción de la oferta económica.
3. Solicitud de subsanación de los requisitos para perfeccionar el contrato.
4. Solicitud para presentar los documentos para perfeccionar el contrato, según orden de prelación, de conformidad con lo previsto en el artículo 141 del Reglamento.
5. Respuesta a la solicitud de acceso al expediente de contratación.
6. Notificación de la orden de servicios²⁰

Asimismo, me comprometo a remitir la confirmación de recepción, en el plazo máximo de dos (2) días hábiles de recibida la comunicación.

[CONSIGNAR CIUDAD Y FECHA]

.....
**Firma, Nombres y Apellidos del postor o
Representante legal, según corresponda**

Importante

La notificación dirigida a la dirección de correo electrónico consignada se entenderá válidamente efectuada cuando la Entidad reciba acuse de recepción.

¹⁹ Esta información será verificada por la Entidad en la página web del Ministerio de Trabajo y Promoción del Empleo en la sección consulta de empresas acreditadas en el REMYPE en el link <http://www2.trabajo.gob.pe/servicios-en-linea-2-2/> y se tendrá en consideración, en caso el postor ganador de la buena pro solicite la retención del diez por ciento (10%) del monto del contrato, en calidad de garantía de fiel cumplimiento, en los contratos periódicos de prestación de servicios, según lo señalado en el numeral 149.4 del artículo 149 y numeral 151.2 del artículo 151 del Reglamento. Asimismo, dicha información se tendrá en cuenta en caso de empate, conforme a lo previsto en el artículo 91 del Reglamento.

²⁰ Cuando el monto del valor estimado del procedimiento o del ítem no supere los doscientos mil Soles (S/ 200,000.00), en caso se haya optado por perfeccionar el contrato con una orden de servicios.

**HOSPITAL NACIONAL HIPOLITO UNANUE
ADJUDICACION SIMPLIFICADA N°36-2023-HNHU**

**"CONTRATACION DEL SERVICIO DE MANTENIMIENTO CORRECTIVO DE COBERTURA EN AMBIENTE DE MORTUORIO DEL
DPTO. DE ANATOMIA PATOLOGICA Y PATOLOGIA CLINICA DEL HNHU – RM N° 544-2023/MINSA (MANTENIMIENTO
CORRECTIVO DE LA INFRAESTRUCTURA AFECTADAS POR LAS INTENSAS LLUVIAS E INUNDACIONES"**

Importante

Cuando se trate de consorcios, la declaración jurada es la siguiente:

ANEXO N° 1

DECLARACIÓN JURADA DE DATOS DEL POSTOR

Señores

**ORGANO ENCARGADO DE LAS CONTRATACIONES
ADJUDICACIÓN SIMPLIFICADA N°36-2023-HNHU**

Presente.-

El que se suscribe, [.....], representante común del consorcio [CONSIGNAR EL NOMBRE DEL CONSORCIO], identificado con [CONSIGNAR TIPO DE DOCUMENTO DE IDENTIDAD] N° [CONSIGNAR NÚMERO DE DOCUMENTO DE IDENTIDAD], **DECLARO BAJO JURAMENTO** que la siguiente información se sujeta a la verdad:

Datos del consorciado 1					
Nombre, Denominación o Razón Social :					
Domicilio Legal :					
RUC :		Teléfono(s) :			
MYPE ²¹		Sí		No	
Correo electrónico :					

Datos del consorciado 2					
Nombre, Denominación o Razón Social :					
Domicilio Legal :					
RUC :		Teléfono(s) :			
MYPE ²²		Sí		No	
Correo electrónico :					

Datos del consorciado ...					
Nombre, Denominación o Razón Social :					
Domicilio Legal :					
RUC :		Teléfono(s) :			
MYPE ²³		Sí		No	
Correo electrónico :					

Autorización de notificación por correo electrónico:

Correo electrónico del consorcio:

Autorizo que se notifiquen al correo electrónico indicado las siguientes actuaciones:

²¹ En los contratos periódicos de prestación de servicios, esta información será verificada por la Entidad en la página web del Ministerio de Trabajo y Promoción del Empleo en la sección consulta de empresas acreditadas en el REMYPE en el link <http://www2.trabajo.gob.pe/servicios-en-linea-2-2/> y se tendrá en consideración, en caso el consorcio ganador de la buena pro solicite la retención del diez por ciento (10%) del monto del contrato, en calidad de garantía de fiel cumplimiento, según lo señalado en el numeral 149.4 del artículo 149 y numeral 151.2 del artículo 151 del Reglamento. Asimismo, dicha información se tendrá en cuenta en caso de empate, conforme a lo previsto en el artículo 91 del Reglamento. Para dichos efectos, todos los integrantes del consorcio deben acreditar la condición de micro o pequeña empresa.

²² Ibídem.

²³ Ibídem.

**HOSPITAL NACIONAL HIPOLITO UNANUE
ADJUDICACION SIMPLIFICADA N°36-2023-HNHU**

**"CONTRATACION DEL SERVICIO DE MANTENIMIENTO CORRECTIVO DE COBERTURA EN AMBIENTE DE MORTUORIO DEL
DPTO. DE ANATOMIA PATOLOGICA Y PATOLOGIA CLINICA DEL HNHU – RM N° 544-2023/MINSA (MANTENIMIENTO
CORRECTIVO DE LA INFRAESTRUCTURA AFECTADAS POR LAS INTENSAS LLUVIAS E INUNDACIONES"**

1. Solicitud de la descripción a detalle de todos los elementos constitutivos de la oferta.
2. Solicitud de reducción de la oferta económica.
3. Solicitud de subsanación de los requisitos para perfeccionar el contrato.
4. Solicitud para presentar los documentos para perfeccionar el contrato, según orden de prelación, de conformidad con lo previsto en el artículo 141 del Reglamento.
5. Respuesta a la solicitud de acceso al expediente de contratación.
6. Notificación de la orden de servicios²⁴

Asimismo, me comprometo a remitir la confirmación de recepción, en el plazo máximo de dos (2) días hábiles de recibida la comunicación.

[CONSIGNAR CIUDAD Y FECHA]

.....
**Firma, Nombres y Apellidos del representante
común del consorcio**

Importante

La notificación dirigida a la dirección de correo electrónico consignada se entenderá válidamente efectuada cuando la Entidad reciba acuse de recepción.

²⁴ Cuando el monto del valor estimado del procedimiento o del ítem no supere los doscientos mil Soles (S/ 200,000.00), en caso se haya optado por perfeccionar el contrato con una orden de servicios.

ANEXO N° 2

**DECLARACIÓN JURADA
(ART. 52 DEL REGLAMENTO DE LA LEY DE CONTRATACIONES DEL ESTADO)**

Señores

**ORGANO ENCARGADO DE LAS CONTRATACIONES
ADJUDICACIÓN SIMPLIFICADA N°36-2023-HNHU**
Presente.-

Mediante el presente el suscrito, postor y/o Representante Legal de [CONSIGNAR EN CASO DE SER PERSONA JURÍDICA], declaro bajo juramento:

- i. No haber incurrido y me obligo a no incurrir en actos de corrupción, así como a respetar el principio de integridad.
- ii. No tener impedimento para postular en el procedimiento de selección ni para contratar con el Estado, conforme al artículo 11 de la Ley de Contrataciones del Estado.
- iii. Conocer las sanciones contenidas en la Ley de Contrataciones del Estado y su Reglamento, así como las disposiciones aplicables de la Ley N° 27444, Ley del Procedimiento Administrativo General.
- iv. Participar en el presente proceso de contratación en forma independiente sin mediar consulta, comunicación, acuerdo, arreglo o convenio con ningún proveedor; y, conocer las disposiciones del Decreto Legislativo N° 1034, Decreto Legislativo que aprueba la Ley de Represión de Conductas Anticompetitivas.
- v. Conocer, aceptar y someterme a las bases, condiciones y reglas del procedimiento de selección.
- vi. Ser responsable de la veracidad de los documentos e información que presento en el presente procedimiento de selección.
- vii. Comprometerme a mantener la oferta presentada durante el procedimiento de selección y a perfeccionar el contrato, en caso de resultar favorecido con la buena pro.

[CONSIGNAR CIUDAD Y FECHA]

.....
**Firma, Nombres y Apellidos del postor o
Representante legal, según corresponda**

Importante

En el caso de consorcios, cada integrante debe presentar esta declaración jurada, salvo que sea presentada por el representante común del consorcio.

ANEXO N° 3

DECLARACIÓN JURADA DE CUMPLIMIENTO DE LOS TÉRMINOS DE REFERENCIA

Señores

**ORGANO ENCARGADO DE LAS CONTRATACIONES
ADJUDICACIÓN SIMPLIFICADA N°36-2023-HNHU**

Presente.-

Es grato dirigirme a usted, para hacer de su conocimiento que luego de haber examinado las bases y demás documentos del procedimiento de la referencia y, conociendo todos los alcances y las condiciones detalladas en dichos documentos, el postor que suscribe ofrece el servicio de [CONSIGNAR EL OBJETO DE LA CONVOCATORIA], de conformidad con los Términos de Referencia que se indican en el numeral 3.1 del Capítulo III de la sección específica de las bases y los documentos del procedimiento.

[CONSIGNAR CIUDAD Y FECHA]

.....
**Firma, Nombres y Apellidos del postor o
Representante legal o común, según corresponda**

Importante

Adicionalmente, puede requerirse la presentación de documentación que acredite el cumplimiento de los términos de referencia, conforme a lo indicado en el acápite relacionado al contenido de las ofertas de la presente sección de las bases.

ANEXO N° 4

DECLARACIÓN JURADA DE PLAZO DE PRESTACIÓN DEL SERVICIO

Señores

**ORGANO ENCARGADO DE LAS CONTRATACIONES
ADJUDICACIÓN SIMPLIFICADA N°36-2023-HNHU**

Presente.-

Mediante el presente, con pleno conocimiento de las condiciones que se exigen en las bases del procedimiento de la referencia, me comprometo a prestar el servicio objeto del presente procedimiento de selección en el plazo de [CONSIGNAR EL PLAZO OFERTADO].

[CONSIGNAR CIUDAD Y FECHA]

.....
**Firma, Nombres y Apellidos del postor o
Representante legal o común, según corresponda**

ANEXO N° 5

PROMESA DE CONSORCIO

(Sólo para el caso en que un consorcio se presente como postor)

Señores

ORGANO ENCARGADO DE LAS CONTRATACIONES

ADJUDICACIÓN SIMPLIFICADA N°36-2023-HNHU

Presente.-

Los suscritos declaramos expresamente que hemos convenido en forma irrevocable, durante el lapso que dure el procedimiento de selección, para presentar una oferta conjunta a la **ADJUDICACIÓN SIMPLIFICADA N°** [CONSIGNAR NOMENCLATURA DEL PROCEDIMIENTO]

Asimismo, en caso de obtener la buena pro, nos comprometemos a formalizar el contrato de consorcio, de conformidad con lo establecido por el artículo 140 del Reglamento de la Ley de Contrataciones del Estado, bajo las siguientes condiciones:

a) Integrantes del consorcio

1. [NOMBRE, DENOMINACIÓN O RAZÓN SOCIAL DEL CONSORCIADO 1].
2. [NOMBRE, DENOMINACIÓN O RAZÓN SOCIAL DEL CONSORCIADO 2].

b) Designamos a [CONSIGNAR NOMBRES Y APELLIDOS DEL REPRESENTANTE COMÚN], identificado con [CONSIGNAR TIPO DE DOCUMENTO DE IDENTIDAD] N° [CONSIGNAR NÚMERO DE DOCUMENTO DE IDENTIDAD], como representante común del consorcio para efectos de participar en todos los actos referidos al procedimiento de selección, suscripción y ejecución del contrato correspondiente con [CONSIGNAR NOMBRE DE LA ENTIDAD].

Asimismo, declaramos que el representante común del consorcio no se encuentra impedido, inhabilitado ni suspendido para contratar con el Estado.

c) Fijamos nuestro domicilio legal común en [.....].

d) Las obligaciones que corresponden a cada uno de los integrantes del consorcio son las siguientes:

1. OBLIGACIONES DE [NOMBRE, DENOMINACIÓN O RAZÓN SOCIAL DEL CONSORCIADO 1] [%]²⁵

[DESCRIBIR LAS OBLIGACIONES DEL CONSORCIADO 1]

2. OBLIGACIONES DE [NOMBRE, DENOMINACIÓN O RAZÓN SOCIAL DEL CONSORCIADO 2] [%]²⁶

[DESCRIBIR LAS OBLIGACIONES DEL CONSORCIADO 2]

TOTAL OBLIGACIONES 100%²⁷

[CONSIGNAR CIUDAD Y FECHA]

²⁵ Consignar únicamente el porcentaje total de las obligaciones, el cual debe ser expresado en número entero, sin decimales.

²⁶ Consignar únicamente el porcentaje total de las obligaciones, el cual debe ser expresado en número entero, sin decimales.

²⁷ Este porcentaje corresponde a la sumatoria de los porcentajes de las obligaciones de cada uno de los integrantes del consorcio.

HOSPITAL NACIONAL HIPOLITO UNANUE
ADJUDICACION SIMPLIFICADA N°36-2023-HNHU

"CONTRATACION DEL SERVICIO DE MANTENIMIENTO CORRECTIVO DE COBERTURA EN AMBIENTE DE MORTUORIO DEL DPTO. DE ANATOMIA PATOLOGICA Y PATOLOGIA CLINICA DEL HNHU – RM N° 544-2023/MINSA (MANTENIMIENTO CORRECTIVO DE LA INFRAESTRUCTURA AFECTADAS POR LAS INTENSAS LLUVIAS E INUNDACIONES"

.....
Consortiado 1
Nombres, apellidos y firma del Consortiado 1
o de su Representante Legal
Tipo y N° de Documento de Identidad

.....
Consortiado 2
Nombres, apellidos y firma del Consortiado 2
o de su Representante Legal
Tipo y N° de Documento de Identidad

Importante

De conformidad con el artículo 52 del Reglamento, las firmas de los integrantes del consorcio deben ser legalizadas.

ANEXO N° 6

PRECIO DE LA OFERTA

Señores

**ORGANO ENCARGADO DE LAS CONTRATACIONES
ADJUDICACIÓN SIMPLIFICADA N°36-2023-HNHU**

Presente.-

Es grato dirigirme a usted, para hacer de su conocimiento que, de acuerdo con las bases, mi oferta es la siguiente:

CONCEPTO	PRECIO TOTAL
TOTAL	

El precio de la oferta [CONSIGNAR LA MONEDA DE LA CONVOCATORIA] incluye todos los tributos, seguros, transporte, inspecciones, pruebas y, de ser el caso, los costos laborales conforme a la legislación vigente, así como cualquier otro concepto que pueda tener incidencia sobre el costo del servicio a contratar; excepto la de aquellos postores que gocen de alguna exoneración legal, no incluirán en el precio de su oferta los tributos respectivos.

[CONSIGNAR CIUDAD Y FECHA]

.....
**Firma, Nombres y Apellidos del postor o
Representante legal o común, según corresponda**

Importante

- *El postor debe consignar el precio total de la oferta, sin perjuicio que, de resultar favorecido con la buena pro, presente el detalle de precios unitarios para el perfeccionamiento del contrato.*
- *En caso que el postor reduzca su oferta, según lo previsto en el artículo 68 del Reglamento, debe presentar nuevamente este Anexo.*
- *El postor que goce de alguna exoneración legal, debe indicar que su oferta no incluye el tributo materia de la exoneración, debiendo incluir el siguiente texto:

Mi oferta no incluye [CONSIGNAR EL TRIBUTO MATERIA DE LA EXONERACIÓN].*

ANEXO N° 8

EXPERIENCIA DEL POSTOR EN LA ESPECIALIDAD

Señores

ORGANO ENCARGADO DE LAS CONTRATACIONES

ADJUDICACIÓN SIMPLIFICADA N°36-2023-HNHU

Presente.-

Mediante el presente, el suscrito detalla la siguiente EXPERIENCIA EN LA ESPECIALIDAD:

Nº	CLIENTE	OBJETO DEL CONTRATO	Nº CONTRATO / O/S / COMPROBANTE DE PAGO	FECHA DEL CONTRATO O CP ²⁸	FECHA DE LA CONFORMIDAD DE SER EL CASO ²⁹	EXPERIENCIA PROVENIENTE ³⁰ DE:	MONEDA	IMPORTE ³¹	TIPO DE CAMBIO VENTA ³²	MONTO FACTURADO ACUMULADO ³³
1										
2										
3										

²⁸ Se refiere a la fecha de suscripción del contrato, de la emisión de la Orden de Servicios o de cancelación del comprobante de pago, según corresponda.

²⁹ Únicamente, cuando la fecha del perfeccionamiento del contrato, sea previa a los ocho (8) años anteriores a la fecha de presentación de ofertas, caso en el cual el postor debe acreditar que la conformidad se emitió dentro de dicho periodo.

³⁰ Si el titular de la experiencia no es el postor, consignar si dicha experiencia corresponde a la matriz en caso que el postor sea sucursal, o fue transmitida por reorganización societaria, debiendo acompañar la documentación sustentatoria correspondiente. Al respecto, según la Opinión N° 216-2017/DTN “Considerando que la sociedad matriz y la sucursal constituyen la misma persona jurídica, la sucursal puede acreditar como suya la experiencia de su matriz”. Del mismo modo, según lo previsto en la Opinión N° 010-2013/DTN, “... en una operación de reorganización societaria que comprende tanto una fusión como una escisión, la sociedad resultante podrá acreditar como suya la experiencia de la sociedad incorporada o absorbida, que se extingue producto de la fusión; asimismo, si en virtud de la escisión se transfiere un bloque patrimonial consistente en una línea de negocio completa, la sociedad resultante podrá acreditar como suya la experiencia de la sociedad escindida, correspondiente a la línea de negocio transmitida. De esta manera, la sociedad resultante podrá emplear la experiencia transmitida, como consecuencia de la reorganización societaria antes descrita, en los futuros procesos de selección en los que participe”.

³¹ Se refiere al monto del contrato ejecutado incluido adicionales y reducciones, de ser el caso.

³² El tipo de cambio venta debe corresponder al publicado por la SBS correspondiente a la fecha de suscripción del contrato, de la emisión de la Orden de Servicios o de cancelación del comprobante de pago, según corresponda.

³³ Consignar en la moneda establecida en las bases.

HOSPITAL NACIONAL HIPOLITO UNANUE
ADJUDICACION SIMPLIFICADA N°36-2023-HNHU
“CONTRATACION DEL SERVICIO DE MANTENIMIENTO CORRECTIVO DE COBERTURA EN AMBIENTE DE MORTUORIO DEL DPTO. DE ANATOMIA PATOLOGICA Y PATOLOGIA CLINICA DEL HNHU – RM
N° 544-2023/MINSA (MANTENIMIENTO CORRECTIVO DE LA INFRAESTRUCTURA AFECTADAS POR LAS INTENSAS LLUVIAS E INUNDACIONES”

Nº	CLIENTE	OBJETO DEL CONTRATO	N° CONTRATO / O/S / COMPROBANTE DE PAGO	FECHA DEL CONTRATO O CP ²⁸	FECHA DE LA CONFORMIDAD DE SER EL CASO ²⁹	EXPERIENCIA PROVENIENTE ³⁰ DE:	MONEDA	IMPORTE ³¹	TIPO DE CAMBIO VENTA ³²	MONTO FACTURADO ACUMULADO ³³
4										
5										
6										
7										
8										
9										
10										
	...									
20										
TOTAL										

[CONSIGNAR CIUDAD Y FECHA]

.....
Firma, Nombres y Apellidos del postor o
Representante legal o común, según corresponda

ANEXO N° 9

**DECLARACIÓN JURADA
(NUMERAL 49.4 DEL ARTÍCULO 49 DEL REGLAMENTO)**

Señores

**ORGANO ENCARGADO DE LAS CONTRATACIONES
ADJUDICACIÓN SIMPLIFICADA N°36-2023-HNHU**

Presente.-

Mediante el presente el suscrito, postor y/o Representante Legal de [CONSIGNAR EN CASO DE SER PERSONA JURÍDICA], declaro que la experiencia que acredito de la empresa [CONSIGNAR LA DENOMINACIÓN DE LA PERSONA JURÍDICA] como consecuencia de una reorganización societaria, no se encuentra en el supuesto establecido en el numeral 49.4 del artículo 49 del Reglamento.

[CONSIGNAR CIUDAD Y FECHA]

.....
**Firma, Nombres y Apellidos del postor o
Representante legal, según corresponda**

Importante

A efectos de cautelar la veracidad de esta declaración, el postor puede verificar la información de la Relación de Proveedores Sancionados por el Tribunal de Contrataciones del Estado con Sanción Vigente en <http://portal.osce.gob.pe/rnp/content/relación-de-proveedores-sancionados>. También le asiste dicha facultad al órgano encargado de las contrataciones o al órgano de la Entidad al que se le haya asignado la función de verificación de la oferta presentada por el postor ganador de la buena pro.

ANEXO N° 11

**SOLICITUD DE BONIFICACIÓN DEL CINCO POR CIENTO (5%) POR TENER LA CONDICIÓN DE
MICRO Y PEQUEÑA EMPRESA**

Señores

**ORGANO ENCARGADO DE LAS CONTRATACIONES
ADJUDICACIÓN SIMPLIFICADA N°36-2023-HNHU**

Presente.-

Mediante el presente el suscrito, postor y/o Representante legal de [CONSIGNAR EN CASO DE SER PERSONA JURÍDICA], solicito la asignación de la bonificación del cinco por ciento (5%) sobre el puntaje total obtenido, debido a que mi representada cuenta con la condición de micro y pequeña empresa.

[CONSIGNAR CIUDAD Y FECHA]

.....
**Firma, Nombres y Apellidos del postor o
Representante legal o común, según corresponda**

Importante

- *Para asignar la bonificación, el órgano encargado de las contrataciones o comité de selección, según corresponda, verifica la página web del Ministerio de Trabajo y Promoción del Empleo en la sección consulta de empresas acreditadas en el REMYPE en el link <http://www2.trabajo.gob.pe/servicios-en-linea-2-2/>.*
- *Para que un consorcio pueda acceder a la bonificación, cada uno de sus integrantes debe cumplir con la condición de micro y pequeña empresa.*

ANEXO N° 12

**AUTORIZACIÓN DE NOTIFICACIÓN DE LA DECISIÓN DE LA ENTIDAD SOBRE LA SOLICITUD
DE AMPLIACIÓN DE PLAZO MEDIANTE MEDIOS ELECTRÓNICOS DE COMUNICACIÓN**

(DOCUMENTO A PRESENTAR EN EL PERFECCIONAMIENTO DEL CONTRATO)

Señores

**ORGANO ENCARGADO DE LAS CONTRATACIONES
ADJUDICACIÓN SIMPLIFICADA N°36-2023-HNHU**

Presente.-

El que se suscribe, [.....], postor adjudicado y/o Representante Legal de [CONSIGNAR EN CASO DE SER PERSONA JURÍDICA], identificado con [CONSIGNAR TIPO DE DOCUMENTO DE IDENTIDAD] N° [CONSIGNAR NÚMERO DE DOCUMENTO DE IDENTIDAD], autorizo que durante la ejecución del contrato se me notifique al correo electrónico [INDICAR EL CORREO ELECTRÓNICO] lo siguiente:

- ✓ Notificación de la decisión de la Entidad respecto a la solicitud de ampliación de plazo.

[CONSIGNAR CIUDAD Y FECHA]

.....
**Firma, Nombres y Apellidos del postor o
Representante legal o común, según corresponda**

Importante

La notificación de la decisión de la Entidad respecto a la solicitud de ampliación de plazo se efectúa por medios electrónicos de comunicación, siempre que se cuente con la autorización correspondiente y sea posible obtener un acuse de recibo a través del mecanismo utilizado.

"Año de la unidad, la paz y el desarrollo"

TERMINOS DE REFERENCIA



***"SERVICIO DE MANTENIMIENTO CORRECTIVO DE COBERTURA EN
AMBIENTE DE MORTUORIO DEL DEPARTAMENTO DE ANATOMIA
PATOLOGICA Y PATOLOGIA CLINICA DEL HNHU" -***

***RM N°544-2023/MINSA (MANTENIMIENTO CORRECTIVO DE LA
INFRAESTRUCTURA AFECTADAS POR LAS INTENSAS LLUVIAS E
INUNDACIONES)***

TÉRMINOS DE REFERENCIA: "SERVICIO DE MANTENIMIENTO CORRECTIVO DE COBERTURA EN AMBIENTE DE MORTUORIO DEL DEPARTAMENTO DE ANATOMIA PATOLOGICA Y PATOLOGIA CLINICA DEL HNHU" - RM N°544-2023/MINSA (MANTENIMIENTO CORRECTIVO DE LA INFRAESTRUCTURA AFECTADAS POR LAS INTENSAS LLUVIAS E INUNDACIONES).

1. DENOMINACIÓN DE LA CONTRATACIÓN

"SERVICIO DE MANTENIMIENTO CORRECTIVO DE COBERTURA EN AMBIENTE DE MORTUORIO DEL DEPARTAMENTO DE ANATOMIA PATOLOGICA Y PATOLOGIA CLINICA DEL HNHU" - RM N°544-2023/MINSA (MANTENIMIENTO CORRECTIVO DE LA INFRAESTRUCTURA AFECTADAS POR LAS INTENSAS LLUVIAS E INUNDACIONES).

2. FINALIDAD PUBLICA

Mejorar las condiciones de la infraestructura de los ambientes de Mortuorio del Departamento de Patología Clínica del Hospital Nacional Hipólito Unanue, para contribuir en la atención de calidad y elevar los niveles de eficiencia y satisfacción de los usuarios internos y externos. Así mismo, según RM N° 544-2023-MINSA, se designa el presupuesto para financiar acciones de mantenimiento correctivo de la infraestructura de las Instituciones Prestadoras de Salud afectadas por intensas lluvias e inundaciones con cargo a los recursos de la Reserva de contingencia del Ministerio de Economía y Finanzas.

3. OBJETIVO DEL SERVICIO

El Hospital Nacional Hipólito Unanue, requiere contratar una persona natural o jurídica que brinde el "SERVICIO DE MANTENIMIENTO CORRECTIVO DE COBERTURA EN AMBIENTE DE MORTUORIO DEL DEPARTAMENTO DE ANATOMIA PATOLOGICA Y PATOLOGIA CLINICA DEL HNHU"

4. DEPENDENCIA QUE REQUIERE LA CONTRATACIÓN (AREA USUARIA)

DEPARTAMENTO DE ANATOMIA PATOLOGICA Y PATOLOGIA CLINICA

5. REQUERIMIENTO DEL PROVEEDOR

Condiciones Generales:

- Contar con Registro Único de Contribuyentes (RUC), activo y habido con actividad económica relacionado al rubro del servicio, similar al objeto de la contratación.
- Contar con inscripción vigente en el Registro Nacional de Proveedores (RNP)
- Contar con cuenta interbancaria – CCI vinculado al RUC

6. ALCANCE Y DESCRIPCIÓN DEL SERVICIO

El Proveedor deberá realizar el servicio de "SERVICIO DE MANTENIMIENTO CORRECTIVO DE COBERTURA EN AMBIENTE DE MORTUORIO DEL DEPARTAMENTO DE ANATOMIA PATOLOGICA Y PATOLOGIA CLINICA DEL HNHU", de acuerdo a las características del servicio descritas en el numeral 7 y 28 de los términos de referencia.

La propuesta del Proveedor deberá efectuarse a todo costo por lo que asumirá los costos indirectos, directos, administrativos, fletes, transportes, recursos humanos, materiales, insumos, repuestos, seguros, plan de contingencia, pruebas, y gastos que se requieren hasta la finalización de los trabajos, así como cualquier trabajo inherente que por naturaleza del servicio sea necesario

7. ACTIVIDADES A REALIZAR

El Proveedor deberá realizar el servicio de "SERVICIO DE MANTENIMIENTO CORRECTIVO DE COBERTURA EN AMBIENTE DE MORTUORIO DEL DEPARTAMENTO DE ANATOMIA PATOLOGICA Y PATOLOGIA CLINICA DEL HNHU", la cual comprende la ejecución de los siguientes trabajos:

N°	CARACTERISTICAS DEL SERVICIO	UND	METRADO
1.00	ACTIVIDADES PRELIMINARES		
1.01	MOVILIZACION Y DESMOVILIZACION DE EQUIPOS Y HERRAMIENTAS	glb	1.00
1.02	LIMPIEZA DIARIA Y LIMPIEZA FINAL DE MANTENIMIENTO	glb	1.00
1.03	SEÑALIZACION TEMPORAL DE SEGURIDAD	glb	1.00

1.04	EQUIPOS DE PROTECCION INDIVIDUAL	glb	1.00
1.05	CASETA DE TRIPLAY PARA CONTIGENCIA MORTUORIO Y OFICINA 4mx9m para contingencia.	m2	36.00
2.00	ACTIVIDADES DE ESTRUCTURAS		
2.1	DESMONTAJE DE TECHO		
2.1.1	DESMONTAJE DE COBERTURA EXISTENTE EN SU TOTALIDAD (INC. TEJAS, MADERAS DE MACHIEMBRADO, QUINCHA Y VIGAS DE MADERA EN SU TOTALIDAD) INCLUYE ALQUILER DE ANDAMIO PARA TRABAJOS EN ALTURA	m2	113.03
2.1.2	DESMONTAJE DE LADRILLO PASTELERO EN SSHH Y DEPOSITO	m2	19.09
2.1.3	DESMONTAJE DEL SISTEMA ELECTRICO DEL TECHO INCLUYE ANDAMIO	glb	1.00
2.1.4	PICADO DE ENDENTADO PARA NIVELAR MURO AL FINAL INCLUYE ANDAMIO PARA TRABAJOS DE ALTURA	ml	67.62
2.2	MOVIMIENTO DE TIERRAS		
2.2.1	PICADO DE PISO EXISTENTE Y EXCAVACION PARA DADOS DE CONCRETO DE 0.40m x0.40m H=0.50m.	m3	0.96
2.2.2	ELIMINACIÓN DE MATERIAL EXCEDENTE CON VOLQUETE D=10 KM	m3	83.68
2.3	CONCRETO SIMPLE		
2.3.1	CONCRETO PARA SOLADOS, E=2". C:H, 1:10	m2	1.92
2.4	CONCRETO ARMADO		
2.4.1	PEDESTALES		
2.4.1.1	CONCRETO BASE C-1 F'C=210 KG/CM2 - PEDESTALES (CEMENTO TIPO V)	m3	0.77
2.4.1.2	ENCOFRADO CARAVISTA Y DESENCOFRADO - PEDESTALES	m2	7.68
2.4.1.3	ACERO CORRUGADO F'Y = 4200 KG/CM2	kg	48.00
2.5	ESTRUCTURAS METÁLICAS		
2.5.1	SUMINISTRO E INSTALACIÓN COLUMNA H=5.00 M C-1 TUBO 4"x4"x3.00mm, inc. Conexiones metalicas y anclajes metalicos con plancha de acuerdo a plano e incluye Pintura base anticorrosivo epoxico y acabado con pintura esmalte epoxico, 2 manos de cada uno.	und	12.00
2.5.2	SUMINISTRO E INSTALACIÓN VIGA METALICA TUBO 4"x4"x3.00mm, inc. ANDAMIOS, PINTURA BASE EPOXICA y ESMALTE EPOXICA.	ml	80.43
2.5.3	SUMINISTRO E INSTALACIÓN ARRIOSTRES TUBO 4"x2"x2.5mm, inc. Pintura base epoxico y acabado con pintura esmalte epoxico.	ml	60.24
2.5.4	SUMINISTRO E INSTALACIÓN DE COBERTURA DE ALUZINC PREPINTADA TR4X1000X0.4 003/200; E=0.4mm PERALTE DE 45mm 4 CRESTAS inc. Pernos y arandelas de sujecion. Incluye andamio para trabajos en altura.	m2	113.03
3.00	ACTIVIDADES DE ARQUITECTURA		
3.1	SUMINISTRO E INSTALACIÓN DE LADRILLO PASTELERO .24x.24 ASENTADO C/MEZC 1:5 2.5CM; JUNTA 1:5 1.5 CM	m2	20.05
3.2	TARRAJEO DE MURO EN TODO EL BORDE SUPERIOR EN FORMA DE U 1:4, L=0.75m e=1.5cm	ml	67.62
3.3	PISO BASE DE COLUMNAS PORCELANATO SIMILAR AL EXISTENTE	m2	1.92
3.4	PINTURA SATINADA EN LOS MUROS INTERIORES INCLUYE ANDAMIOS PARA MUROS ALTOS H=4.95M -5.99M	m2	296.00
3.5	PINTURA SATINADA EN LOS MUROS EXTERIORES (FACHADA) INCLUYE ANDAMIOS H=6.00-6.90M	m2	54.16
4.00	ACTIVIDADES DE INSTALACIONES SANITARIAS		
4.1	SUMINISTRO E INSTALACIÓN DE CANALETA DE PLANCHAS DE Fe GALVANIZADO PREFABRICADO P/ EVACUACIÓN PLUVIAL, INC. ACCESORIOS	ml	30.12
4.2	TUBERIA MONTANTE DE EVACUACION DE LLUVIA inc. Accesorios	ml	26.00
5.00	ACTIVIDADES INSTALACIONES ELECTRICAS		
5.1	SALIDA EN TECHO PARA ALUMBRADO CON TUBERÍA CONDUIT, CONDUTOR ELECTRICO 2.5MM2 TIPO NH-80, INC. INTERRUPTOR SIMPLE	und	7.00
5.2	SUMINISTRO E INSTALACION DE ARTEFACTO LED COLGANTE	und	5.00
5.3	SUMINISTRO E INSTALACION DE ARTEFACTO LED 2x36W PARA ADOSAR EN SSHH Y ALMACEN	und.	2.00

8. RECURSOS PROVISTOS POR EL PROVEEDOR

El personal del Proveedor deberá contar con las herramientas y equipos adecuados para la ejecución del servicio. Asimismo, el Proveedor deberá de cumplir con dotar al personal a su cargo la indumentaria, equipos de protección personal (EPP) de seguridad de acuerdo con el tipo de actividad, los mismos que deberán utilizar obligatoriamente durante la ejecución del servicio.

Siendo estos los siguientes:

- Casco de seguridad

- Gafas de protección.
- Escudo facial para soldadura
- Guantes de acuerdo al tipo de actividad (Cuero, aislantes, etc)
- Botines de seguridad de acuerdo al tipo de actividad (con puntera de acero, fibra de carbono, dieléctricos, etc)
- Protectores de oído
- Respiradores
- Arnés de cuerpo entero
- Línea de enganche o de vida
- Ropa especial de trabajo en caso se requiera

El proveedor podrá dotar de otros elementos de seguridad que considere necesario para la ejecución del servicio.

9. PERFIL DEL PERSONAL CLAVE

UN (01) PROFESIONAL RESPONSABLE

Formación académica:

Ingeniero Civil o Arquitecto titulado.

Con colegiatura y habilidad profesional, el cual se le solicitará a la firma del contrato.

Funciones:

Profesional encargado de garantizar el correcto desarrollo del servicio y deberá permanecer en el puesto durante toda la ejecución del servicio.

Deberá dar apoyo técnico a todas las condiciones de trabajo durante todo el proceso del servicio

Responsable de la entrega del servicio.

Otras Consideraciones:

El personal clave designado, podrá ser reemplazado previa autorización del área técnica (Unidad de Servicios Generales), luego de la evaluación del perfil en cumplimiento de los Requerimientos del Termino de Referencia.

10. PERFIL DEL PERSONAL NO CLAVE

DE CUATRO (04) A OCHO (08) OPERARIOS EN EL SERVICIO

Funciones:

Ejecución de los trabajos relacionados al desarrollo de los Términos de Referencia

Otras Consideraciones:

El proveedor deberá presentar la relación de personas que ejecutarán el servicio, con nombres y apellidos, nacionalidad, DNI, y profesión u oficio.

El personal Clave, deberá designar las funciones de los operarios propuestos, sin embargo, estos deben encontrarse en la relación de personal propuesto.

11. COORDINACIONES Y PROGRAMACIÓN DE TRABAJOS EN LA EJECUCIÓN DEL SERVICIO

El HNHU brindará las facilidades del caso al proveedor para los ingresos y disponibilidad del ambiente.

Todas las actividades relativas al servicio, serán efectuadas por el proveedor al representante del área Técnica (Unidad de Servicios Generales y Mantenimiento).

El proveedor de acuerdo al alcance de las actividades a ejecutar, programará su trabajo en forma tal que su avance sea sistemático, culminando en forma ordenada, armónica y en el tiempo previsto. En este sentido, deberá considerar para las actividades que generen el corte parcial o total de la red eléctrica o sanitaria, no deberá interrumpir el horario de atención del Establecimiento de Salud, por tanto, pueden preverse trabajos en turno nocturno y/o días no laborables, en coordinación con el área técnica (Unidad de Servicios Generales y Mantenimiento).

El Proveedor deberá colocar señales preventivas y de advertencia de peligro cuando estén realizando el mantenimiento, cuando estén ausentes del lugar de trabajo tomando todas las medidas preventivas que sean necesarias para evitar accidentes de público, usuarios, personal médico y asistencial del establecimiento de salud, bajo responsabilidad civil y penal.

12. PROTOCOLO SANITARIO

Según Resolución Ministerial N° 031-2023-MINSA, de fecha 12.01.2023, que aprueba la Directiva Administrativa N° 339-MINSA-DGIESP-2023, que establece las disposiciones para la vigilancia, prevención y control de la salud de los trabajadores con riesgo de exposición a SARS-CoV-2, deberán cumplirse los protocolos requeridos.

El proveedor se compromete a dar cumplimiento a las disposiciones legales en materia de seguridad y salud en el trabajo, así como los protocolos sanitarios emitidos por el Gobierno Nacional y el Hospital nacional Hipólito Unanue.

13. **SEGUROS**

El Proveedor proporcionará seguros a sus trabajadores que ejecutarán los servicios contratados y por daños a terceros, siendo estos los siguientes:

- Seguro Complementario de Trabajo de Riesgo SCTR. En cumplimiento con la Ley N° 29783 y su reglamento aprobado mediante D.S. 005-2012-TR. El Proveedor se hará responsable de cualquier accidente de su propio personal, de personal del establecimiento de salud, de público usuario o de cualquier daño a terceros que ocurriera como consecuencia de la ejecución de los servicios de acondicionamiento, mantenimiento correctivo y/o preventivo contratados, debiendo asumir los costos de reparación de daños, sin perjuicio de que el Médico Jefe del establecimiento de salud, la Administración del Hospital Nacional Hipólito Unanue o del Ministerio de Salud inicie las acciones judiciales y legales que correspondan.
- Seguro Vida Ley. En cumplimiento mediante el Decreto Legislativo N° 688, Ley de Consolidación de Beneficios Sociales, y sus normas modificatorias, complementarias y reglamentarias, con la finalidad de proteger a los trabajadores ante cualquier situación de riesgo en el ambiente laboral como muerte natural, accidental o invalidez.

14. **LUGAR Y PLAZO DE PRESTACIÓN DEL SERVICIO**

Lugar: Los trabajos serán efectuados en las instalaciones del Hospital Nacional Hipólito Unanue, Av. Cesar Vallejo N° 1390 -El Agustino.

Plazo: **Treinta (30)** días calendario contabilizado desde el día siguiente de la de suscripción del acta de entrega de ambiente.

15. **GARANTÍA**

La garantía del servicio será como mínimo de 12 meses, a partir de la conformidad del mismo.

16. **VICIOS OCULTOS**

La conformidad del servicio por parte de la Entidad, no enerva su derecho a reclamos posteriormente por defectos o vicios ocultos, conforme a lo dispuesto por el artículo 40 de la Ley de Contrataciones del Estado y 173 de su Reglamento, el proveedor es responsable por la calidad ofrecida y por los vicios ocultos por un plazo de **un año** a partir de la conformidad del servicio.

17. **ENTREGABLE DEL PRODUCTO FINAL**

El proveedor deberá presentar un (01) entregable del servicio realizado que contenga lo siguiente:

- Acta de entrega del ambiente
- Acta de culminación
- Descripción de la situación inicial del ambiente antes del inicio del servicio
- Generalidades: Numero de orden de servicio, Monto contractual, entre otros.
- Personal que ejecutó el servicio
- Contingencias ocasionadas
- Conclusiones: Logros alcanzados
- Recomendaciones
- Panel Fotográfico
- Protocolos de pruebas, según corresponda
- Planos finales en Esc 1/50 o según se requiera, con firma y sello del Profesional Responsable

El Proveedor contará con tres (03) días calendario, posterior al acta de culminación del servicio, para realizar la entrega de la documentación en formato digital (Word, Excel, DWG, entre otros), y en formato impreso legible, visado y foliado en todas sus hojas, presentado en 03 juegos originales.

18. CONFORMIDAD

La emisión de la conformidad estará a cargo del área técnica (Unidad de Servicios Generales y Mantenimiento), y visto bueno del área Usuaria ([Departamento de Anatomía Patológica y Patología Clínica](#)), esta emisión es previa verificación de la ejecución del servicio conforme a los términos de referencia acordados según informe técnico del personal asignado por la Unidad de Servicios Generales y Mantenimiento, y sin tener observación alguna al entregable descrito en el numeral 17, el cual quedará en custodia del área usuaria, para cualquier control posterior.

19. FORMA DE PAGO

Se realizará en un único pago posterior a la recepción de la conformidad, dentro de los siete (07) días calendarios siguientes a la presentación de la documentación requerida para la conformidad. El pago incluye todos los impuestos de ley y otros gastos que genere la prestación del mismo.

20. DOCUMENTOS PARA PERFECCIONAMIENTO DEL CONTRATO

Para el perfeccionamiento del contrato deberá presentarse la siguiente documentación:

- Copia de Colegiatura para firma de contrato
- Habilidad profesional vigente del personal Clave
- SCTR del personal propuesto
- Seguro Vida Ley del personal propuesto
- Relación de operarios: Nombres y apellidos, nacionalidad, DNI, y profesión u oficio.
- Estructura de Costos

21. PENALIDADES

Si EL PROVEEDOR incurre en retraso injustificado en la ejecución de la prestación objeto de la Orden de Servicio y/o Contrato, de conformidad con el artículo 162 del Reglamento de la Ley de Contrataciones, la ENTIDAD le aplicará una penalidad por cada día de atraso, hasta por un monto máximo equivalente al diez por ciento (10%) del monto de dicha Orden, para dicho efecto tomará como referencia la siguiente fórmula:

$$\text{Penalidad Diaria} = \frac{0.10 \times \text{Monto}}{F \times \text{Plazo en días}}$$

Donde:

$F = 0.40$ para plazos menores o iguales a sesenta (60) días

22. OTRAS PENALIDADES

De conformidad con el Artículo 163 del Reglamento de la Ley de Contrataciones del Estado, la Entidad ha visto por conveniente de ser necesario aplicar penalidades por infracciones a las cláusulas del contrato distintas a las establecidas en el artículo 162, que son debidamente objetivas, razonables, congruentes y proporcionales con el objeto de la contratación; las mismas que se detalla a continuación:

N°	SUPUESTOS DE APLICACIÓN DE PENALIDAD	FORMA DE CÁLCULO	PROCEDIMIENTO
1	En caso se realice el cambio de Personal Clave sin autorización del área técnica (Unidad de Servicios Generales y Mantenimiento).	(0.05% UIT) por cada día del cambio realizado sin aprobación.	Según informe del Encargado de mantenimiento.
2	En caso el personal propuesto no use adecuadamente los implementos de seguridad.	(0.5% UIT) por cada personal que no cumpla con el uso adecuado de EPP.	Según informe del Encargado de mantenimiento.
3	En caso el personal propuesto no cuente los implementos de seguridad.	(0.5% UIT) por cada personal que no cuente con el EPP.	Según informe del Encargado de mantenimiento.
4	Cuando el Proveedor no realiza las pruebas o ensayos oportunamente para verificar la calidad de los materiales, y es requerido por el personal asignado del área técnica (Unidad de Servicios Generales y Mantenimiento).	(0.5% UIT) por cada personal que no cumpla con el uso adecuado de EPP.	Según informe del Encargado de mantenimiento.

Nº	SUPUESTOS DE APLICACIÓN DE PENALIDAD	FORMA DE CÁLCULO	PROCEDIMIENTO
5	Cuando el Personal Clave no se encuentra en forma permanente en la zona de ejecución del servicio.	(0.05% UIT) por cada día que el Personal Clave no se encuentre en la ejecución del servicio.	Según informe del Encargado de mantenimiento.
6	Cuando el Proveedor no cumpla con presentar el entregable en el plazo indicado.	(0.5% UIT) por cada día que el Proveedor no cumpla en presentar el entregable.	Según informe del Encargado de mantenimiento.

23. SISTEMA DE CONTRATACIÓN

Suma Alzada

24. CONFIDENCIALIDAD

El proveedor se compromete a mantener reserva, quedando prohibido revelar información a terceros, sin previa autorización escrita por el HNHU. Dicha prohibición comprende toda información que le sea administrada y/o sea obtenida antes, durante y luego de la ejecución de la contratación.

El servicio, creaciones intelectuales, científicas, entre otros, que se hayan realizado en el cumplimiento de las obligaciones del presente contrato, son de propiedad de LA ENTIDAD. En cualquier caso, los derechos de autor y demás derechos de cualquier naturaleza sobre cualquier material producido bajo las estipulaciones del presente requerimiento son cedidos a LA ENTIDAD en forma exclusiva.

El PROVEEDOR no podrá divulgar, revelar, entregar o poner a disposición de terceros, dentro o fuera de la ENTIDAD salvo autorización expresa de la institución, la información proporcionada por ésta para la prestación del servicio y, en general, toda información a la que tenga acceso o la que pudiera producir con ocasión del servicio que presta, durante y después de concluida la vigencia de la presente Orden de Servicio y/o Contrato.

25. ANTICORRUPCIÓN

El proveedor declara y garantiza no haber, directa o indirectamente o tratándose de una persona jurídica a través de sus socios, integrantes de los órganos de administración, apoderados, representantes legales, funcionarios, asesores, ofrecido, negociado o efectuado, cualquier pago o en general, cualquier beneficio o incentivo ilegal en relación al contrato. Asimismo, el proveedor se obliga a conducirse en todo momento, durante la ejecución del contrato con honestidad, probidad, veracidad e integridad y de no cometer actos ilegales o de corrupción directa o indirectamente. Además, el proveedor se compromete a comunicar a las autoridades competentes, de manera directa y oportuna, cualquier acto o conducta ilícita o corrupta de la que tuviera conocimiento.

26. REQUISITOS DE CALIFICACIÓN

B	CAPACIDAD TÉCNICA Y PROFESIONAL
B.3	CALIFICACIONES DEL PERSONAL CLAVE
B.3.1	FORMACIÓN ACADÉMICA
	<p><u>Requisitos:</u> Un (01) Profesional Responsable Ingeniero Civil o Arquitecto titulado.</p> <p><u>Acreditación</u> El Título del profesional será verificado por el órgano encargado de las contrataciones o comité de selección, según corresponda, en el Registro Nacional de Grados Académicos y Títulos Profesionales en el portal web de la Superintendencia Nacional de Educación Superior Universitaria - SUNEDU a través del siguiente link: https://enlinea.sunedu.gob.pe/ // o en el Registro Nacional de Certificados, Grados y Títulos a cargo del Ministerio de Educación a través del siguiente link: http://www.titulosinstitutos.pe/, según corresponda.</p>
B.3.2	CAPACITACIÓN
	<p><u>Requisitos:</u> • 40 horas lectivas, en curso de residencia y/o supervisión de proyectos de infraestructura.</p>

	<ul style="list-style-type: none"> • 40 horas lectivas, en curso de Diseño y/o Construcción de Estructuras Metálicas • 30 horas lectivas, en curso de seguridad y salud en el trabajo <p>Acreditación: Se acreditará con copia simple de CONSTANCIAS, CERTIFICADOS, U OTROS DOCUMENTOS, SEGÚN CORRESPONDA.</p> <p><i>Importante</i></p> <p><i>Se podrá acreditar la capacitación mediante certificados de estudios de postgrado, considerando que cada crédito del curso que acredita la capacitación equivale a dieciséis horas lectivas, según la normativa de la materia.</i></p>
B.4	EXPERIENCIA DEL PERSONAL CLAVE
	<p><u>Requisitos:</u> Un (01) Profesional Responsable Contar con dos (02) años de experiencia como responsable o Residente o Especialista o Supervisor o Coordinador o Inspector en trabajos de Mejoramiento y/o Acondicionamiento y/o Mantenimiento y/o Ejecución y/o Ampliación, de: Infraestructura Hospitalaria.</p> <p><u>De presentarse experiencia ejecutada paralelamente (trasape), para el cómputo del tiempo de dicha experiencia sólo se considerará una vez el periodo traslapado.</u></p> <p><u>Acreditación:</u> La experiencia del personal clave se acreditará con cualquiera de los siguientes documentos: (i) copia simple de contratos y su respectiva conformidad o (ii) constancias o (iii) certificados o (iv) cualquier otra documentación que, de manera fehaciente demuestre la experiencia del personal propuesto.</p>
C	EXPERIENCIA DEL POSTOR EN LA ESPECIALIDAD
	<p><u>Requisitos:</u> El postor debe acreditar un monto facturado acumulado equivalente a S/. 167,000.00 (Ciento sesenta y siete Mil y 00/100 Soles), por la contratación de servicios iguales o similares al objeto de la convocatoria, durante ocho (8) años anteriores a la fecha de la presentación de ofertas que se computarán desde la fecha de la conformidad o emisión del comprobante de pago, según corresponda.</p> <p>En el caso de postores que declaren en el Anexo N° 1 tener la condición de micro y pequeña empresa, se acredita una experiencia del S/. 20,000.00 (Veinte mil y 00/100 Soles), por la venta de servicios iguales o similares al objeto de la convocatoria, durante los ocho (8) años anteriores a la fecha de la presentación de ofertas que se computarán desde la fecha de la conformidad o emisión del comprobante de pago, según corresponda. En el caso de consorcios, todos los integrantes deben contar con la condición de micro y pequeña empresa.</p> <p>Se consideran servicios similares a los siguientes: Mejoramiento y/o Acondicionamiento y/o Mantenimiento y/o Ejecución y/o Ampliación, de: Edificaciones y/o instalaciones sanitarias y/o estructuras metálicas, de concreto o albañilería y/o Construcción de edificaciones de concreto o metálicas en Hospitales y/o Edificaciones en general.</p> <p><u>Acreditación:</u> La experiencia del postor en la especialidad se acreditará con copia simple de (i) contratos u órdenes de servicios, y su respectiva conformidad o constancia de prestación; o (ii) comprobantes de pago cuya cancelación se acredite documental y fehacientemente, con voucher de depósito, nota de abono, reporte de estado de cuenta, cualquier otro documento emitido por Entidad del sistema financiero que acredite el abono o mediante cancelación en el mismo comprobante de pago¹, correspondientes a un máximo de veinte (20) contrataciones.</p> <p>En caso los postores presenten varios comprobantes de pago para acreditar una sola contratación, se debe acreditar que corresponden a dicha contratación; de lo contrario, se asumirá que los comprobantes acreditan contrataciones independientes, en cuyo caso solo se considerará, para la evaluación, las veinte (20) primeras contrataciones indicadas en el Anexo N° 8 referido a la Experiencia del Postor en la Especialidad</p>

En el caso de servicios de ejecución periódica o continuada, solo se considera como experiencia la parte del contrato que haya sido ejecutada durante los ocho (8) años anteriores a la fecha de presentación de ofertas, debiendo adjuntarse copia de las conformidades correspondientes a tal parte o los respectivos comprobantes de pago cancelados.

En los casos que se acredite experiencia adquirida en consorcio, debe presentarse la promesa de consorcio o el contrato de consorcio del cual se desprenda fehacientemente el porcentaje de las obligaciones que se asumió en el contrato presentado; de lo contrario, no se computará la experiencia proveniente de dicho contrato.

Asimismo, cuando se presenten contratos derivados de procesos de selección convocados antes del 20.09.2012, la calificación se ceñirá al método descrito en la Directiva "Participación de Proveedores en Consorcio en las Contrataciones del Estado", debiendo presumirse que el porcentaje de las obligaciones equivale al porcentaje de participación de la promesa de consorcio o del contrato de consorcio. En caso que en dichos documentos no se consigne el porcentaje de participación se presumirá que las obligaciones se ejecutaron en partes iguales.

Si el titular de la experiencia no es el postor, consignar si dicha experiencia corresponde a la matriz en caso que el postor sea sucursal, o fue transmitida por reorganización societaria, debiendo acompañar la documentación sustentatoria correspondiente.

Si el postor acredita experiencia de otra persona jurídica como consecuencia de una reorganización societaria, debe presentar adicionalmente el **Anexo N° 9**.

Cuando en los contratos, órdenes de servicios o comprobantes de pago el monto facturado se encuentre expresado en moneda extranjera, debe indicarse el tipo de cambio venta publicado por la Superintendencia de Banca, Seguros y AFP correspondiente a la fecha de suscripción del contrato, de emisión de la orden de servicios o de cancelación del comprobante de pago, según corresponda.

Sin perjuicio de lo anterior, los postores deben llenar y presentar el **Anexo N° 8** referido a la Experiencia del Postor en la Especialidad

Importante

- *Al calificar la experiencia del postor, se debe valorar de manera integral los documentos presentados por el postor para acreditar dicha experiencia. En tal sentido, aun cuando en los documentos presentados la denominación del objeto contractual no coincida literalmente con el previsto en las bases, se deberá validar la experiencia si las actividades que ejecutó el postor corresponden a la experiencia requerida.*
- *En el caso de consorcios, solo se considera la experiencia de aquellos integrantes que se hayan comprometido, según la promesa de consorcio, a ejecutar el objeto materia de la convocatoria, conforme a la Directiva "Participación de Proveedores en Consorcio en las Contrataciones del Estado".*

Cabe precisar que, de acuerdo con la **Resolución N° 0065-2018-TCE-S1 del Tribunal de Contrataciones del Estado**:

"... el solo sello de cancelado en el comprobante, cuando ha sido colocado por el propio postor, no puede ser considerado como una acreditación que produzca fehaciencia en relación a que se encuentra cancelado. Admitir ello equivaldría a considerar como válida la sola declaración del postor afirmando que el comprobante de pago ha sido cancelado"
(...)

"Situación diferente se suscita ante el sello colocado por el cliente del postor [sea utilizando el término "cancelado" o "pagado"] supuesto en el cual sí se contaría con la declaración de un tercero que brinde certeza, ante la cual debiera reconocerse la validez de la experiencia".

27. LUGAR Y FECHA:

El Agustino, 19 de junio de 2023.

28. ANEXOS

- MEMORIA DESCRIPTIVA
- PANEL FOTOGRAFICO
- ESPECIFICACIONES TECNICAS
- METRADOS
- PLANOS

A. MEMORIA DESCRIPTIVA

1. Antecedentes:

Las instalaciones del Hospital Nacional Hipólito Unanue, fueron inauguradas en 1949, y a lo largo del tiempo se han venido dando acondicionamiento y mantenimiento a su infraestructura, de manera periódica, **sin embargo, debido a que el techo del Servicio de mortuorio se encuentra en mal estado en zonas y el posterior desprendimiento de los mismos, pudiendo ocasionar accidentes y filtraciones en piso inferior.** Así mismo, según RM N° 544-2023-MINSA, se designa el presupuesto para financiar acciones de mantenimiento correctivo de la infraestructura de las Instituciones Prestadoras de Salud afectadas por intensas lluvias e inundaciones con cargo a los recursos de la Reserva de contingencia del Ministerio de Economía y Finanzas,

2. Objetivos:

Contar con las instalaciones y áreas asistenciales en buen estado, que garanticen la seguridad en el uso de equipos, los mismos que en cumplimiento de la Ley 29783 y sus modificatorias, referente a dotar a los trabajadores, ambientes e instalaciones adecuados que garanticen la salud física y mental.

3. Datos del Establecimiento de Salud:

EL HOSPITAL NACIONAL HIPÓLITO UNANUE, es el órgano público ejecutor, dependiente del Ministerio de Salud, con personería jurídica de derecho público, en el marco de las políticas establecidas por el Ministerio de Salud función principal velar por la salud de la población en general.

3.1. Datos Generales

ENTIDAD PUBLICA	: HOSPITAL NACIONAL HIPOLITO UNANUE.
RUC	: 20153219118.
DOMICILIO	: AV. CESAR VALLEJO N°1390 – EL AGUSTINO – LIMA.
AREA USUARIA	: DEPARTAMENTO DE ANATOMIA PATOLOGICA Y PATOLOGIA CLINICA

3.2. Esquema o Plano de Ubicación.

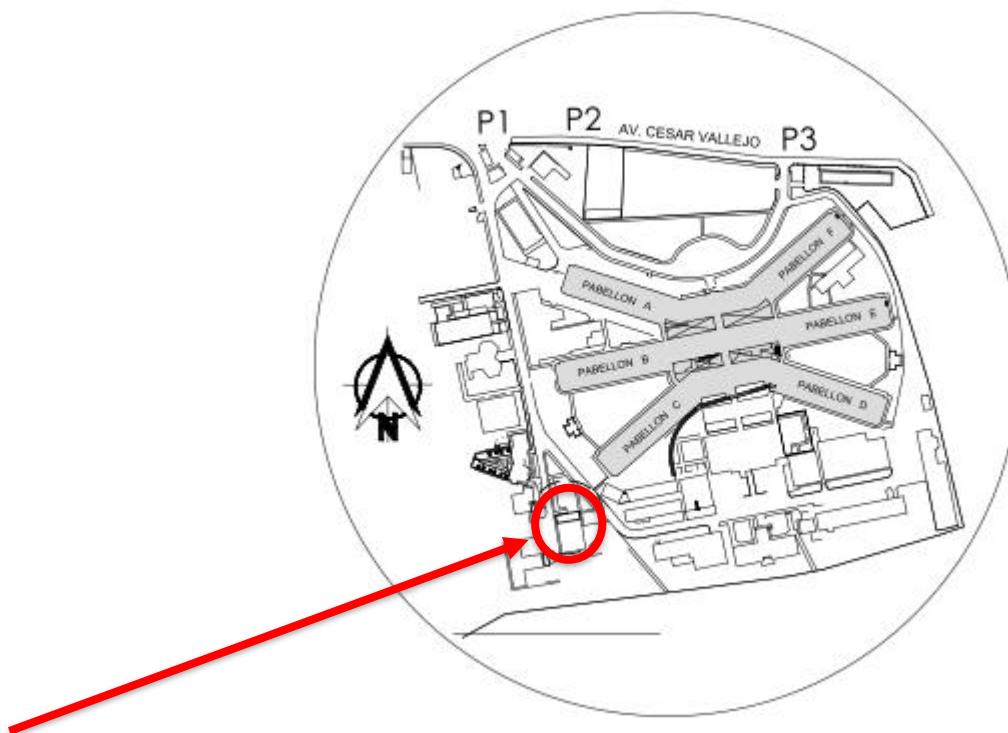

B. PANEL FOTOGRAFICO**I. DESCRIPCION DEL ESTADO ACTUAL:**

A continuación, se presenta una muestra fotográfica del estado situacional de la infraestructura del Establecimiento de Salud

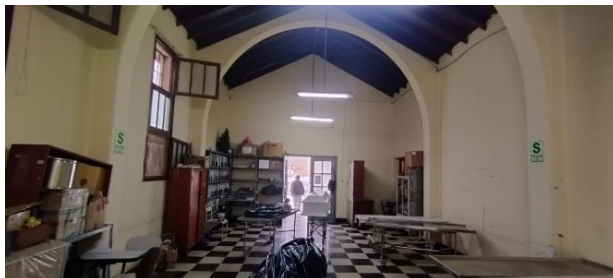
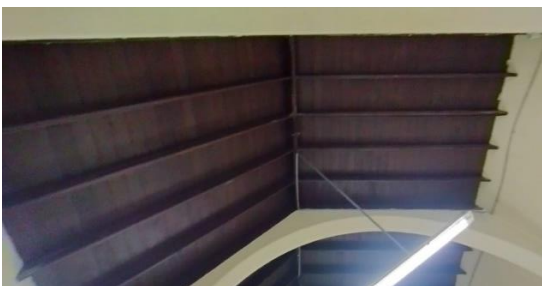
**Foto N° 01: FACHADA PRINCIPAL MORTUORIO****Foto N° 02: Ambiente de Mortuorio****Foto N° 03: Vigas y machihembrado de techo apolillado a desmontar****Foto N°04 : actualmente no existe canaleta****Foto N° 05. Teja en mal estado**

C. CARACTERÍSTICAS DEL SERVICIO

1.00 ACTIVIDADES PRELIMINARES

1.01 MOVILIZACIÓN Y DESMOVILIZACIÓN DE EQUIPOS Y HERRAMIENTAS.

Descripción

Este numeral comprende el transporte de los equipos, máquinas, materiales y herramientas necesarias para el servicio y su posterior regreso al término de los trabajos.

Materiales

Flete terrestre

Equipos

Herramienta manual

Método de ejecución

Comprende la movilización del equipo y herramientas necesarias para la ejecución del servicio y el retiro, en el momento oportuno, de todo el equipo.

El método será el escogido y propuesto por el proveedor encargado de la ejecución de los trabajos, cuando así lo crea conveniente.

Unidad de medida

Global (Glb)

1.02 LIMPIEZA DIARIA Y LIMPIEZA FINAL DE MANTENIMIENTO

LIMPIEZA DIARIA

Descripción

El Proveedor está obligado a realizar la limpieza diaria de todos los ambientes del ambiente del Mortuorio, limpiando el polvo de muros, pisos, muebles y todo los equipos que se encuentran en la infraestructura existente con un personal exclusivo para dicha labor, y retirar del ámbito del hospital dichos desperdicios diariamente. Al final de las Actividades deberá entregar todo limpio incluyendo, puertas, ventanas, techo, muros, paredes, equipos y pisos.

Limpieza Final se realizará una vez concluido todas las actividades de mantenimiento.

Método de ejecución

Consisten la limpieza y eliminación de todos los desperdicios y desechos resultantes por la ejecución de los trabajos correspondientes al mantenimiento diariamente. Al final de las actividades de mantenimiento se realizará limpieza final la cual será profunda, lavando el techo existente, pisos, muros, puros, ventanas de todos los ambientes de Mortuorio.

La Inspección, exigirá el estricto cumplimiento de esta cláusula y no extenderá el acta de recepción de la terminación de actividades.

Todos los gastos que demande el cumplimiento de las presentes disposiciones serán por cuenta exclusiva del Proveedor.

Unidad de medida

Global (Glb)

1.03 SEÑALIZACIÓN TEMPORAL DE SEGURIDAD

Descripción

El Proveedor está obligado a realizar la señalización de toda el área de trabajo para delimitar claramente con malla, y postes o cachacas para que personas ajenas no ingresen al área de las actividades de mantenimiento, también deben informar cuando ingresaran los camiones a dejar materiales y a eliminar materiales existentes. Dicha señalización es temporal ya que acabar las actividades deberá sacar dicha señalización.

Método de ejecución

Consisten en cercar el área de trabajo con cachacos y cintas amarillas y malla Rachel anti polvo.

Todos los gastos que demande el cumplimiento de las presentes disposiciones serán por cuenta exclusiva del Proveedor.

Unidad de medida

Global (Glb)

1.04 EQUIPO DE PROTECCIÓN INDIVIDUAL

Descripción

Comprende todos los equipos de protección individual (EPI) y colectiva, que deben ser y utilizados por el personal de la mantenimiento. Para estar protegidos de los peligros asociados a los trabajos que se realicen, de acuerdo a la Norma G.050 Seguridad, durante la construcción del Reglamento Nacional de Edificaciones.

Materiales

Equipos de protección individual y colectiva

Unidad de medida

Unidad (Glb)

1.04 CASETA DE TRIPLAY PARA CONTIGENCIA 4mx9m

Descripción

Consiste en la construcción de ambientes temporales para la caseta de guardianía del proveedor.

Materiales

Clavo para madera c/c 2"

Madera tornillo

Triplay lupuna 1.20 x 2.40m x 12mm

Calamina galvanizada 2.40m x 0.80m x 0.25mm

Concreto para falso piso e = 4"

Equipos

Herramientas manuales

Ejecución del trabajo

La ubicación de la caseta de guardianía deberá ser aprobada por el responsable del servicio en coordinación con el jefe del establecimiento de salud.

Método de medición

metro cuadrado (m²)

2.1 DESMONTAJE DE TECHO

2.1.1 DESMONTAJE DE COBERTURA EXISTENTE EN SU TOTALIDAD (INC. TEJAS, MADERAS DE MACHIEMBRADO, QUINCHA Y VIGAS DE MADERA EN SU TOTALIDAD) INCLUYE ALQUILER DE ANDAMIO PARA TRABAJOS EN ALTURA

Descripción

Comprende los trabajos relacionados con el desmontaje de vigas de madera, machihembrado, tejas y quinchas y barro material con el cual se pegaron las tejas etc. Los andamios deben tener baranda y ser certificados, para evitar accidentes, se desmontará todo el techo, pero el trabajo estará en 2 etapas ya que actualmente el personal que trabaja requiere de una oficina. Debe de eliminar todos los elementos desmontados. Evitar el acopio de desmonte ya que no hay espacio.

Incluye: el desmontaje, apilamiento, y limpieza de las superficies donde se va a efectuar el desmontaje.

Equipos

Herramientas manuales

Andamios Certificado de 4 cuerpos con baranda.

Método de ejecución

Será necesario prever todas las medidas de seguridad que demanda la ejecución de los servicios; tanto para garantizar la no caída de los materiales en trabajo, como su seguridad. Asimismo, se tomarán todas las precauciones necesarias para evitar daños o accidentes al personal y terceros.

Unidad de medida

metro cuadrado (m²)

2.1.2 DESMONTAJE DE LADRILLO PASTELERO EN SSHH Y DEPOSITO

Descripción

Comprende los trabajos relacionados con el desmontaje de elementos arquitectónicos, en este caso es el ladrillo pastelero encima del techo de ss-hh y deposito.

Incluye: el desmontaje, apilamiento, y limpieza de las superficies donde se va a efectuar el desmontaje.

Equipos

Herramientas manuales.

Método de ejecución

Será necesario prever todas las medidas de seguridad que demanda la ejecución de desmontaje de ladrillo pastelero existente; tanto para garantizar la no caída de los materiales en trabajo, como su seguridad. Asimismo, se tomarán todas las precauciones necesarias para evitar daños o accidentes al personal y terceros.

Unidad de medida

metro cuadrado (m²)

2.1.3 DESMONTAJE DEL SISTEMA ELECTRICO DEL TECHO INCLUYE ANDAMIO

Descripción

El proveedor desmontará todo el sistema eléctrico de todo el techo del Mortuorio, incluye, tubería, cables, luminaria, interruptores etc. y todo el necesario para luego ejecutar las actividades de desmontaje de techo.

Método de ejecución

Será necesario prever todas las medidas de seguridad que demanda la ejecución de desmontaje del sistema eléctrico; tanto para garantizar incidente o accidente eléctrico, los andamios para trabajo de altura debe ser certificado con baranda de seguridad. Asimismo, se tomarán todas las precauciones necesarias para evitar daños o accidentes al personal y terceros.

Unidad de medida

metro cuadrado (Glb)

2.1.4 PICADO DE ENDENTADO PARA NIVELAR MURO AL FINAL INCLUYE ANDAMIO PARA TRABAJOS DE ALTURADescripción

Comprende los trabajos relacionados con el picado del endentado después de sacar todas las vigas de madera y desmontaje total del techo, en la superficie superior del muro de un alto de 4-65m a 5.95m. Dejando la parte superior del muro a un solo nivel en todo el contorno de los ambientes de mortuario, luego se tarrajea para colocar posteriormente las vigas metálicas. Incluye: picado, apilamiento, y limpieza de las superficies donde se ha efectuado el picado manual, con andamio certificado con barandas.

Equipos

Herramientas manuales

Andamios

Amoladora

Comba mediana

Cinzel punta y punta plana.

Método de ejecución

Será necesario prever los andamios y todas las medidas de seguridad que demanda la ejecución del picado de muro; tanto para garantizar la no caída de los materiales en trabajo, como su seguridad. Asimismo, se tomarán todas las precauciones necesarias para evitar daños o accidentes al personal y terceros.

Los trabajos se realizarán en coordinación con el responsable, teniendo en cuenta que si pasaran tuberías se dejarán evitando romperlas, luego de picar y nivelar se hará el tarrajeo de todos los contornos de los ambientes.

Unidad de medida

Metro lineal (ml).

2.2 MOVIMIENTO DE TIERRAS**2.2.1 PICADO DE PISO EXISTENTE Y EXCAVACION PARA DADOS DE CONCRETO DE 0.40m x0.40m H=0.50m.**Descripción

Comprende los trabajos relacionados con el picado de superficies de pisos para los dados de 12 columnas metálicas.

Incluye: picado, apilamiento, y limpieza de las superficies donde se ha efectuado la demolición.

Equipos

Herramientas manuales

Método de ejecución

Será necesario prever la seguridad y picar con las siguientes medidas de 0.40m x 0.40m y todas las medidas de seguridad que demanda la ejecución de la actividad.

Los trabajos se realizarán en coordinación con el responsable, teniendo en cuenta que si hay tuberías, estas se moverán cuidando de no romper dicha tubería.

Unidad de medida

Metro cubico (m3).

2.2.2 ELIMINACIÓN DE MATERIAL EXCEDENTE CON VOLQUETE D=10 KMDescripción

Comprende los trabajos de eliminación de desmontaje de techos (vigas de madera, techo de machihembrado, tierra de chacra utilizado para pegar tejas antigua, tejas rotas, cableado y tuberías de sistema eléctrico, picado y excavación para dados de concreto y todo material excedente).

Equipos

- Herramientas manuales
- Camión volquete 10 m3
- Cargador sobre llantas 125 hp 2.5 yd3

Método de ejecución

Será necesario prever los apuntalamientos y todas las medidas de seguridad que demanda la ejecución de las actividades; tanto para garantizar la no caída de los materiales en trabajo, como su seguridad. Asimismo, se tomarán todas las precauciones necesarias para evitar daños o accidentes al personal y terceros.

Unidad de Medida
metros cúbicos (m3).

2.3 CONCRETO SIMPLE

2.3.1 CONCRETO PARA SOLADOS, E=2". C: H, 1:10

Descripción

Esta Especificación Técnica contempla la colocación de solados, en el subsuelo que recibirán los dados de columnas metálicas.

Materiales

Aceite motor gasolinerio multigrado

Cemento Portland Tipo I (42.5kg)

Gasolina 84 octanos

Hormigón

Agua para la mantenimiento

Grasa multi propósito

Equipos

Mezcladora de concreto 18 HP 11-12 p3

Herramientas manuales

Ejecución del trabajo

El concreto a utilizarse será hecho en campo. El concreto podrá colocarse directamente en las excavaciones sin encofrado y previo humedecimiento de las zanjas antes de llenarlas.

La cara expuesta del concreto colocado, recibirá un tratamiento adecuado para permitir obtener una superficie horizontal y uniforme, tal que facilite el trazo de replanteos de los elementos de la cimentación.

Se deberá controlar la calidad de los materiales, así como los procesos de colocación. En caso de existir sobre excavaciones, los mayores volúmenes serán recuperados empleando concreto de baja resistencia, alternativamente se encofrarán los elementos y posteriormente rellenarán adecuadamente el volumen sobre excavado; no generando esto para la entidad costo adicional alguno.

Medición y Pago

Metro Cuadrado (m2).

2.4 CONCRETO ARMADO

2.4.1 PEDESTALES

2.4.1.1 CONCRETO BASE C-1 F'C =210 KG/CM2- PEDESTALES (CEMENTO TIPO V)

Descripción

Esta especificación se refiere al concreto usado como material estructural y normado, su producción, manipuleo, transporte, colocación, curado, protección y pruebas de resistencia. El Proveedor se ceñirá estrictamente a lo indicado e los planos del proyecto, en la presente especificación y en las normas vigentes, respectivamente.

Características del material: Descripción:

CLASE	RESISTENCIA A LA ROTURA A LA COMPRESION A LOS 28 DIAS EN CILINDROS ESTANDAR ASTM F'C (KG/CM2)	TAMAÑO MAXIMO	RELACION AGUA/CEMENTO MAXIMA (LITROS / SACOS DE CEMENTO)	SLUMP (REVESTIMIENTO) MAXIMO EN PULGADAS	USO
1	175	1 1/2"	25.5	4"	Veredas, los, etc
2	210	1"	24.5	4"	Columnas y vigas
3	210	3/4"	24.5	4"	Losas

Protección del concreto fresco y resane de defectos superficiales

El concreto fresco debe ser protegido de la acción nociva de los rayos solares, del viento seco en condiciones de evaporación rápida, de golpes, de vibraciones y otros factores que puedan afectar su integridad física o interferir con la fragua.

Todos los defectos superficiales reparables serán reparados inmediatamente después del desencofrado. La decisión de cuales defectos superficiales pueden ser reparados y que áreas deben ser removidas será atribución exclusiva del Persona asignada por la Oficina Unidad de Servicios Generales y Mantenimiento, quien deberá estar presente en todas las labores de desencofrado, no pudiendo efectuarse las mismas sin su aprobación expresa.

El procedimiento y materiales para el resane serán tales que aseguren la permanencia de la restitución de la capacidad estructural del elemento y de los recubrimientos de la armadura especificada.

En cualquier caso, el Proveedor es el responsable final de la calidad de los trabajos, y por lo tanto podrá exigirse la remoción o demolición de todo trabajo que a juicio del responsable no cumpla con las exigencias de estas especificaciones o de las normas a que se hace referencia en ellas.

Equipos

Herramientas manuales.

Ejecución del trabajo

El concreto a utilizarse será preparado en campo, por lo que el Ejecutor deberá requerir a los proveedores, agregados y cemento Portland Tipo V con impermeabilizante, arena gruesa y piedra ½" de calidad que garantice tanto la calidad de los insumos utilizados en la fabricación del concreto, como el del producto final "Concreto" el mismo que deberá cumplir con los requisitos mínimos de resistencia, durabilidad, trabajabilidad y otros establecidos en NORMA TECNICA DE EDIFICACIONES en lo referido a concreto simple concreto premezclado. Cabe precisar, que para la ejecución de este numeral se tiene que contar con la aprobación responsable por la Unidad de Servicios Generales y Mantenimiento.

Metodo de medición

metro cubico (m3)

2.5 ESTRUCTURA METALICA

2.5.1 SUMINISTRO E INSTALACIÓN COLUMNA H=5.00 M C-1 TUBO 4"x4"x3.00mm, inc. Conexiones metálicas y anclajes metálicos con plancha de acuerdo a plano e incluye Pintura base anticorrosivo epóxico y acabado con pintura esmalte epoxico, 2 manos de cada uno.

Descripción

En esta sección se describen los trabajos requeridos para la ejecución de viga metálica, de conformidad con las dimensiones indicadas en los planos estructurales.

Todos los materiales serán de primer uso y deberán encontrarse en perfecto estado. La calidad y propiedades mecánicas de los materiales serán los indicados en este documento y en los planos de fabricación de las estructuras, pero en caso de controversia, estas especificaciones tendrán precedencia. Las propiedades dimensionales de los perfiles serán las indicadas por la designación correspondiente de la Norma ASTM A6, y cualquier variación en las mismas deberá encontrarse dentro de las tolerancias establecidas por la misma Norma para tal efecto.

En caso de que los perfiles llegados al taller presenten encorvaduras, torcimientos u otros defectos en un grado que excede las tolerancias de la Norma ASTM A6, el Inspector podrá autorizar la ejecución de trabajos correctivos mediante el uso controlado de calor o procedimientos mecánicos de enderezado, los cuales serán de cargo y cuenta del fabricante y/o del Constructor.

Materiales

Se utiliza los siguientes materiales:

- Soldadura cellocord tipo E- 70XX.
- Thinner
- Pintura anticorrosiva
- Pintura epóxica
- Columna 100x100x2mm LAC ASTM A500
- Tensor varilla lisa 5/8" ASTM A36
- Placa Base e=3/4" ASTM A36
- Platinas metálicas ASTM A36, e=1/4", e=1/2", e= 3/8", para conexiones metálicas

Equipos

Herramientas manuales

Andamio metálico

Equipo de corte y soldadura

Equipo de pintura

Perfiles

Los perfiles laminados y planchas serán de acero al carbono, calidad estructural, conforme a la Norma ASTM A36. Los perfiles tubulares formados en caliente se fabricarán conforme a la Norma ASTM A500. Las propiedades mecánicas mínimas de estos aceros se indican a continuación:

Propiedad	A36	A500
- Esfuerzo de Fluencia (MPa)	250	228
- Resistencia en tensión (MPa)	400-550	310
- Alargamiento de rotura (%)	23%	25%

Las propiedades dimensionales de los perfiles serán las indicadas en las Tablas de Perfiles de la Norma ASTM A6: "Standard Specification for General Requirements for Rolled Steel Plates, Shapes, Sheet Piling, and Bars for Structural Use". Cualquier variación de estas propiedades deberá limitarse a las tolerancias establecidas en la misma Norma.

Método de medición

Unidad (und),

2.5.2 SUMINISTRO E INSTALACIÓN VIGA METALICA TUBO 4"x4"x3.00mm, inc. ANDAMIOS, PINTURA BASE EPOXICA y ESMALTE EPOXICA.

Descripción

En esta sección se describen los trabajos requeridos para la ejecución de viga metálica, de conformidad con las dimensiones indicadas en los planos estructurales.

Todos los materiales serán de primer uso y deberán encontrarse en perfecto estado. La calidad y propiedades mecánicas de los materiales serán los indicados en este documento y en los planos de fabricación de las estructuras, pero en caso de controversia, estas especificaciones tendrán precedencia. Las propiedades dimensionales de los perfiles serán las indicadas por la designación correspondiente de la Norma ASTM A6, y cualquier variación en las mismas deberá encontrarse dentro de las tolerancias establecidas por la misma Norma para tal efecto.

En caso de que los perfiles llegados al taller presenten encorvaduras, torcimientos u otros defectos en un grado que excede las tolerancias de la Norma ASTM A6, el Inspector podrá autorizar la ejecución de trabajos correctivos mediante el uso controlado de calor o procedimientos mecánicos de enderezado, los cuales serán de cargo y cuenta del fabricante y/o del Constructor.

Materiales

Se utiliza los siguientes materiales:

- Soldadura cellocord tipo E- 70XX.
- Thinner
- Pintura anticorrosiva
- Pintura epóxica
- Viga metálica 100x100x3mm LAC ASTM A500
- Tensor varilla lisa 5/8" ASTM A36
- Placa Base e=3/4" ASTM A36
- Platinas metálicas ASTM A36, e=1/4", e=1/2", e= 3/8", para conexiones metálicas

Equipos

- Herramientas manuales
- Andamio metálico
- Equipo de corte y soldadura
- Equipo de pintura

Perfiles

Los perfiles laminados y planchas serán de acero al carbono, calidad estructural, conforme a la Norma ASTM A36. Los perfiles tubulares formados en caliente se fabricarán conforme a la Norma ASTM A500. Las propiedades mecánicas mínimas de estos aceros se indican a continuación:

Propiedad	A36	A500
- Esfuerzo de Fluencia (MPa)	250	228
- Resistencia en tensión (MPa)	400-550	310
- Alargamiento de rotura (%)	23%	25%

Las propiedades dimensionales de los perfiles serán las indicadas en las Tablas de Perfiles de la Norma ASTM A6: "Standard Specification for General Requirements for Rolled Steel Plates, Shapes, Sheet Piling, and Bars for Structural Use". Cualquier variación de estas propiedades deberá limitarse a las tolerancias establecidas en la misma Norma.

Equipos

Herramientas manuales

Pistola para pintura + compresora de 0.5 HP

Equipo de corte y soldadura

Andamio metálico

Método de medición

metro lineal (ml).

2.5.3 SUMINISTRO E INSTALACIÓN ARRIOSTRES TUBO 4"x2"x2.5mm, inc. Pintura base epoxico y acabado con pintura esmalte epoxico.

Descripción

En esta sección se describen los trabajos requeridos para la ejecución de viga metálica, de conformidad con las dimensiones indicadas en los planos estructurales.

Todos los materiales serán de primer uso y deberán encontrarse en perfecto estado. La calidad y propiedades mecánicas de los materiales serán los indicados en este documento y en los planos de fabricación de las estructuras, pero en caso de controversia, estas especificaciones tendrán precedencia. Las propiedades dimensionales de los perfiles serán las indicadas por la designación correspondiente de la Norma ASTM A6, y cualquier variación en las mismas deberá encontrarse dentro de las tolerancias establecidas por la misma Norma para tal efecto.

En caso de que los perfiles llegados al taller presenten encorvaduras, torcimientos u otros defectos en un grado que excede las tolerancias de la Norma ASTM A6, el Inspector podrá autorizar la ejecución de trabajos correctivos mediante el uso controlado de calor o procedimientos mecánicos de enderezado, los cuales serán de cargo y cuenta del fabricante y/o del Constructor.

Materiales

- Se utiliza los siguientes materiales:
- Soldadura cellocord tipo E- 70XX.
- Thinner
- Pintura anticorrosiva
- Pintura epóxica
- Viga metálica 100x50x2.5mm LAC ASTM A500
- Tensor varilla lisa 5/8" ASTM A36
- Placa Base e=3/4" ASTM A36
- Platinas metálicas ASTM A36, e=1/4", e=1/2", e= 3/8", para conexiones metálicas

Equipos

Herramientas manuales

- Andamio metálico
- Equipo de corte y soldadura
- Equipo de pintura

Perfiles

- Los perfiles laminados y planchas serán de acero al carbono, calidad estructural, conforme a la Norma ASTM A36. Los perfiles tubulares formados en caliente se fabricarán conforme a la Norma ASTM A500. Las propiedades mecánicas mínimas de estos aceros se indican a continuación:

Propiedad	A36	A500
- Esfuerzo de Fluencia (MPa)	250	228
- Resistencia en tensión (MPa)	400-550	310
- Alargamiento de rotura (%)	23%	25%

Las propiedades dimensionales de los perfiles serán las indicadas en las Tablas de Perfiles de la Norma ASTM A6: "Standard Specification for General Requirements for Rolled Steel Plates, Shapes, Sheet Piling, and Bars for Structural Use". Cualquier variación de estas propiedades deberá limitarse a las tolerancias establecidas en la misma Norma.

Equipos

Herramientas manuales

Pistola para pintura + compresora de 0.5 HP

Equipo de corte y soldadura

Andamio metálico

Método de medición

metro lineal (ml)

2.5.4 SUMINISTRO E INSTALACIÓN DE COBERTURA DE ALUZINC PREPINTADA TR4X1000X0.4 003/200; E=0.4mm PERALTE DE 45mm 4 CRESTAS inc. Pernos y arandelas de sujecion. Incluye andamio para trabajos en altura.

Descripción

Este Ítem trata de la provisión y colocado de cubiertas de Aluzinc AZ_150, del entramado de tubo rectangular que servirá de soporte a dicha cubierta, de acuerdo a los planos, este trabajo se hará en los ambientes indicados.

Características del material:

Descripción: Cobertura metálica constituida por seis canales en formas de omega, de gran resistencia e ideal para cerramiento de grandes construcciones.

Espesor: 4 mm

Recubrimiento: AZ-150

Amoldamiento: Recto

Materiales, equipos y herramientas

Los aceros de tubo rectangular estructural, planchas y barras a emplearse, deberán cumplir con las características técnicas señaladas en los planos, especialmente en cuanto al tipo de secciones, dimensiones, resistencias y otros. Como condición general, los perfiles o elementos de acero deberán ser de grano fino y homogéneo, no deberán presentar en la superficie o en el interior de su masa grietas u otra clase de defectos.

La soldadura a utilizarse será del tipo y calibre adecuado a los elementos a soldarse y señalados en los planos.

Procedimiento para su ejecución

Las viguetas de la techumbre deberán anclarse firmemente en los tijerales, según los planos de detalle o indicaciones del Inspector del servicio.

En caso de especificarse la ejecución de tijerales, estos serán ejecutados en cuanto se refiere a sus nudos, utilizando elementos tales como pernos y planchas, ciñéndose estrictamente a los detalles especificados en los planos y empleando mano de el mantenimiento especializada.

Si se indicara en el formulario de presentación de propuestas, el empleo de estructura metálica para soporte de la cubierta, la misma deberá fabricarse empleando en las uniones planchas y pernos o planchas y soldadura, en sujeción estricta a las dimensiones, secciones y otros detalles señalados en los planos respectivos, o según las indicaciones del Inspector del servicio. Todos los elementos de la estructura metálica deberán llevar una mano de pintura anticorrosiva.

La cubierta de Aluzinc AZ-150 acanalada será atornillada a las viguetas de tubo rectangular mediante tornillo autotaladrante 12x1. El traslape entre hojas no podrá ser inferior a 25 cm. en el sentido longitudinal y a 1.5 canales en el sentido lateral.

No se permitirá el uso de hojas deformadas por golpes o por haber sido mal almacenadas o utilizadas anteriormente.

El proveedor deberá estudiar minuciosamente los planos del techo, tanto para racionalizar las operaciones del mantenimiento como para asegurar la estabilidad del conjunto.

Al efecto se recuerda que el proveedor es el absoluto responsable de la estabilidad de estas estructuras.

Cualquier modificación que crea conveniente realizar, deberá ser aprobada y autorizada por el Inspector del servicio y presentada con 15 días de anticipación a su ejecución.

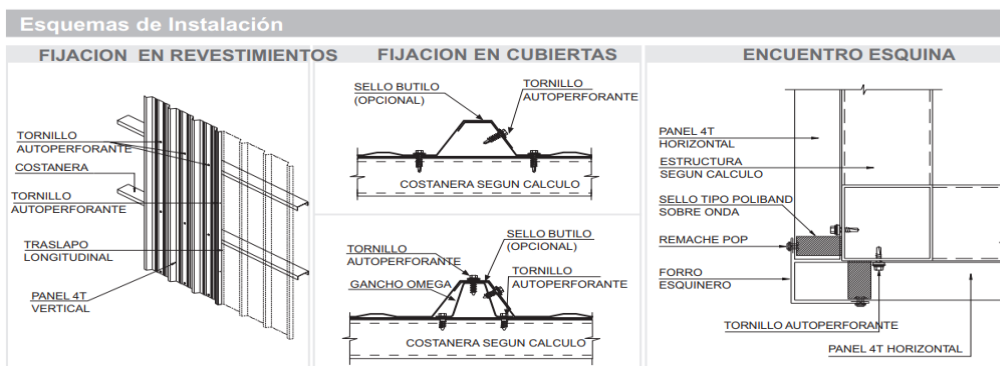

Unidad de medida

Metro Cuadrado (m2.).

3.00 ACTIVIDADES DE ARQUITECTURA

3.10 SUMINISTRO E INSTALACIÓN DE LADRILLO PASTELERO .24x.24 ASENTADO C/MEZC 1:5 2.5CM; JUNTA 1:5 1.5 CM

Descripción

Este ítem trata de la provisión y colocación del ladrillo pastelero, que servirá de protección al techo de sshh y depósito de láminas del mortuario, este trabajo se hará en los ambientes indicados.

Características del material:

Ladrillo pastelero de 0.24m x 0.24m

Clavos con cabeza de 2 ½", 3", 4"

Arena fina

Cemento portland tipo I (42.5kg)

Agua

Andamios certificado

Madera andamiaje

Regla de madera

Herramientas manuales

Unidad de medida

Metro cuadrado (m²).

3.1 TARRAJEO DE MURO EN TODO EL BORDE SUPERIOR EN FORMA DE U 1:4, L=0.75m e=1.5cm

Descripción

Se refiere a los trabajos de enlucido con mortero de cemento y arena de todas las caras superior encima de muro, luego de picar y quedar a un mismo nivel, siendo un derrame.

Se llama vano a la abertura en un muro, en este caso el vano es libre en la parte superior del muro, se tarrajea todo el ancho de muro que es de 35cm y 20cm a cada lado formando una U inversa, el tarrajeo se hará en todo el perímetro del vano y cuyo ancho es el espesor del muro, se la llama "derrame".

Materiales

Clavos con cabeza de 2 ½", 3", 4"

Arena fina

Cemento portland tipo I (42.5kg)

Agua

Andamios certificado

Madera andamiaje

Regla de madera

Herramientas manuales

Método de ejecución

El recurso humano trabajara en Andamios certificados de 4 cuerpos se debe tener seguridad empleado en la ejecución de este numeral debe ser calificada, debiendo supervisarse el cumplimiento de las siguientes exigencias básicas. El espesor mínimo del tarrajeo primario será:

- Sobre ladrillo cocido espesor mínimo = 1.5 cms.
- Sobre elementos de concreto espesor mínimo = 1.0 cms.
- El espesor máximo en cualquiera de los casos será de 1.5 cms.

El tarrajeo será ejecutado previa limpieza y humedecimiento de las superficies donde debe ser aplicado. El tarrajeo deberá cubrir completamente la base a que se aplica.

Si se quiere rayar en superficie, se hará esta operación antes de que el mortero fragüe. Para ello se peinará con fuerza y en sentido transversal al paso de la regla, con una paleta metálica provista de dientes de sierra o con otra herramienta adecuada.

Posteriormente al tarrajeo este se someterá continuamente a un curado de agua rociada, mínima de dos días y no es recomendable la práctica de poner sobre esta capa de mortero cemento, otra sin que transcurra el período de curación señalado, seguido por el intervalo desecamiento.

Unidad de medida

Metro lineal (ml).

3.2 PISO BASE DE COLUMNAS PORCELANATO SIMILAR AL EXISTENTE

Descripción

Es el elemento de porcelanato vitrificada, parecido al existente, con una superficie no absorbente. Destinado a pisos, sometidos a un proceso de moldeo y cocción.

Asimismo, deberá tener una resistencia al desgaste, clase de utilización (PEI) no menor a 4, para resistir tráfico intenso.

El porcelanato antideslizante de 0,60 x 0,60 m., de primera calidad.

Se utilizarán piezas cerámicas que serán de arcilla sometida a procesos de moldeo y cocción; previstas para alto tránsito y para el tránsito regular según lo especificado en los planos.

En todos los casos se evitarán cartabones menores a 0,10 m.

Este se utilizará en todos los ambientes indicados en planos

Color

Serán de color uniforme, las piezas deberán presentar un color semejante a lo existente.

Dimensiones y Tolerancias

Las dimensiones de los porcelanatos serán de 0,60 x 0,60 m. Las tolerancias admitidas en las dimensiones de las aristas serán de más o menos 0.6% del promedio; más o menos 5% en el espesor.

Los pisos a colocar deben ser de primera calidad.

Material de Fragua

Se fraguará con porcelana y el color será de acuerdo al color de las baldosas.

Sistema constructivo

La superficie donde se colocará el piso y/o pared se preparará limpiándolo y removiendo todo material extraño.

El procedimiento para la colocación del pegamento será el indicado por el fabricante. El espesor será el indicado por el fabricante.

Método de medición

Metro cuadrado (m².)

3.3 PINTURA SATINADA EN LOS MUROS INTERIORES INCLUYE ANDAMIOS PARA MUROS ALTOS H=4.95M – 5.99M

3.4 PINTURA SATINADA EN LOS MUROS EXTERIORES (FACHADA) INCLUYE ANDAMIOS H=6.00-6.90M

Descripción:

Se refiere al pintado de los muros y todas las superficies vistas al exterior del edificio que irán acabados con pintura satinada, será de acuerdo con la Directiva Administrativa N° 211-MINSA-DGIEM que regula el pintado interno y externo de los establecimientos de salud en el ámbito del ministerio de salud.

Materiales

Pintura satinada, que son pinturas compuestas a base de resinas alquídicas modificadas, resistente al lavado. Los materiales deberán ser de marca reconocida a nivel nacional.

Método de ejecución

Se aplicará dos manos de pintura en muros exteriores y sobre imprimante para muros y empastado para evitar saponificación. Tendrá acabado mate. El espesor de película seca es de 1,5 mils por capa.

La superficie deberá estar limpia, bien seca y libre de grasas. La limpieza se realizará de forma manual o mecánica.

La pintura deberá ser diluida en porcentaje correspondiente al método de aplicación a usar.

Datos físicos

Acabado: satinada

Color: similar al existente.

Componentes: Uno

Sólidos en volumen: 48 % ± 3 %

Número de capas: Hasta uniformizar la superficie (mín. dos). El rendimiento real depende de las condiciones de aplicación y del estado de la superficie.

Diluyente: No requiere

Preparación de la superficie

Superficies con pequeñas imperfecciones:

Eliminar polvo, grasa, u otro contaminante. Resanar con la Pasta para Muros

Métodos de aplicación

Espátula o plancha

Tiempos de secado (ASTM D1640)

Al tacto: 30 – 60 minutos a 25°C

Procedimiento de aplicación

1. La superficie por pintar debe estar libre de sales, suciedad, grasa, aceite, pintura suelta, humedad y cualquier otro material extraño.
2. La espátula o plancha a usar para la aplicación de la Pasta para Muros se deben encontrar en buen estado.
3. Destape el envase de la pasta y mediante una paleta agítela hasta homogenizarla.
4. Aplique capas delgadas y uniformes, no recargar demasiado.
5. Uniformizar la superficie gradualmente con lijas #180-#320. El lijado entre capas se puede efectuar a las 2 horas como mínimo, pero el lijado final se realizará antes de las 24 horas. Eliminar completamente el polvillo producido.
6. Aplicar una capa de Sellador 150 antes de aplicar la capa de acabado.

Acabados recomendados

Prevía imprimación con un material de marca reconocida que cumpla lo señalado líneas arriba, es recomendable la aplicación de un sellador.

Datos de almacenamiento

- Peso por galón: 6.1 ± 0.2 Kg.
- Precauciones de seguridad
- El uso o manipuleo inapropiado de este producto puede ser nocivo para la salud.
- No use este producto sin antes tomar todas las precauciones de seguridad.

El proveedor deberá considerar la Directiva Administrativa N° 211-MINSA-DGIEM. V.01, Directiva Administrativa que regula el pintado externo e interno de los Establecimientos de Salud en el ámbito del Ministerio de Salud.

Método de medición

Para pintura en general: unidad de medida: metro cuadrado (m²)

4.00 ACTIVIDADES DE INSTALACIONES SANITARIAS**04.01 SUMINISTRO E INSTALACIÓN DE CANALETA DE PLANCHA DE Fe GALVANIZADO PREFABRICADO P/EVACUACIÓN PLUVIAL, INC. ACCESORIOS**Descripción

Para la evacuación de las aguas pluviales, luego de haber terminado con la cobertura del techo inclinado, se colocará una canaleta de recolección de Fierro galvanizado fabricado en taller en forma de media caña, sujetado con soportes metálicos cada 1.0m.

Se colocará y fijará en la estructura metálica del techo inclinado, en el friso del alero mediante abrazaderas de fierro corrugado espaciados cada 1metro especialmente preparado, con una pendiente adecuada a uno de los extremos, para que las aguas sean recogidas mediante una tubería PVC y que sean evacuados hacia el jardín, tal como se indican en los planos correspondientes. Debe tenerse cuidado en las uniones, las que deberán ser herméticas.

Unidad de Medida

metro lineal (ml)

5.0 ACTIVIDADES DE INSTALACIONES ELECTRICAS**5.1 SALIDA EN TECHO PARA ALUMBRADO CON TUBERÍA CONDUIT, CONDUTOR ELECTRICO 2.5MM2 TIPO NH-80, INC. INTERRUPTOR SIMPLE**Descripción

Consiste en la salida de techo para alumbrado con tubería conduit pesado de 3/4", que incluye conductor electrico de 2x2.5 mm2 tipo nh-80 para el circuito de alumbrado con la colocación de un interruptor simple empotrado en pared de existente con caja galvanizada rectangular.

Unidad de Medida

unidad (und)

5.2 SUMINISTRO E INSTALACION DE ARTEFACTO LED COLGANTEDescripción

Consiste en el suministro e instalación de luminarias tipo High Bay led de 230W, a instalarse a una altura de 7m de acuerdo al plano, incluye soporte para luminaria y accesorios para su instalación, los empalmes se realizarán con el cableado existente.

Unidad de Medida

unidad (und)

5.3 SUMINISTRO E INSTALACION DE ARTEFACTO LED 2x36W PARA ADOSAR EN SSHH Y ALMACENDescripción

Consiste en el suministro e instalación de reflector led de 50W, a instalarse en el cielo raso existente de acuerdo al plano, incluye soporte para luminaria y accesorios para su instalación, los empalmes se realizarán con el cableado existente.

Unidad de Medida

unidad (und)

D. METRADOS

N°	CARACTERISTICAS DEL SERVICIO	UND	METRADO
1.00	ACTIVIDADES PRELIMINARES		
1.01	MOVILIZACION Y DESMOVILIZACION DE EQUIPOS Y HERRAMIENTAS	glb	1.00
1.02	LIMPIEZA DIARIA Y LIMPIEZA FINAL DE MANTENIMIENTO	glb	1.00
1.03	SEÑALIZACION TEMPORAL DE SEGURIDAD	glb	1.00
1.04	EQUIPOS DE PROTECCION INDIVIDUAL	glb	1.00
1.05	CASETA DE TRIPLAY PARA CONTIGENCIA MORTUORIO Y OFICINA 4mx9m para contingencia.	m2	36.00
2.00	ACTIVIDADES DE ESTRUCTURAS		
2.1	DESMONTAJE DE TECHO		
2.1.1	DESMONTAJE DE COBERTURA EXISTENTE EN SU TOTALIDAD (INC. TEJAS, MADERAS DE MACHIEMBRADO, QUINCHA Y VIGAS DE MADERA EN SU TOTALIDAD) INCLUYE ALQUILER DE ANDAMIO PARA TRABAJOS EN ALTURA	m2	113.03
2.1.2	DESMONTAJE DE LADRILLO PASTELERO EN SSHH Y DEPOSITO	m2	19.09
2.1.3	DESMONTAJE DEL SISTEMA ELECTRICO DEL TECHO INCLUYE ANDAMIO	glb	1.00
2.1.4	PICADO DE ENDENTADO PARA NIVELAR MURO AL FINAL INCLUYE ANDAMIO PARA TRABAJOS DE ALTURA	ml	67.62
2.2	MOVIMIENTO DE TIERRAS		
2.2.1	PICADO DE PISO EXISTENTE Y EXCAVACION PARA DADOS DE CONCRETO DE 0.40m x0.40m H=0.50m.	m3	0.96
2.2.2	ELIMINACIÓN DE MATERIAL EXCEDENTE CON VOLQUETE D=10 KM	m3	83.68
2.3	CONCRETO SIMPLE		
2.3.1	CONCRETO PARA SOLADOS, E=2". C:H, 1:10	m2	1.92
2.4	CONCRETO ARMADO		
2.4.1	PEDESTALES		
2.4.1.1	CONCRETO BASE C-1 F'C=210 KG/CM2 - PEDESTALES (CEMENTO TIPO V)	m3	0.77
2.4.1.2	ENCOFRADO CARAVISTA Y DESENCOFRADO - PEDESTALES	m2	7.68
2.4.1.3	ACERO CORRUGADO F'Y = 4200 KG/CM2	kg	48.00
2.5	ESTRUCTURAS METÁLICAS		
2.5.1	SUMINISTRO E INSTALACIÓN COLUMNA H=5.00 M C-1 TUBO 4"x4"x3.00mm, inc. Conexiones metalicas y anclajes metalicos con plancha de acuerdo a plano e incluye Pintura base anticorrosivo epoxico y acabado con pintura esmalte epoxico, 2 manos de cada uno.	und	12.00
2.5.2	SUMINISTRO E INSTALACIÓN VIGA METALICA TUBO 4"x4"x3.00mm, inc. ANDAMIOS, PINTURA BASE EPOXICA y ESMALTE EPOXICA.	ml	80.43
2.5.3	SUMINISTRO E INSTALACIÓN ARRIOSTRES TUBO 4"x2"x2.5mm, inc. Pintura base epoxico y acabado con pintura esmalte epoxico.	ml	60.24
2.5.4	SUMINISTRO E INSTALACIÓN DE COBERTURA DE ALUZINC PREPINTADA TR4X1000X0.4 003/200; E=0.4mm PERALTE DE 45mm 4 CRESTAS inc. Pernos y arandelas de sujecion. Incluye andamio para trabajos en altura.	m2	113.03
3.00	ACTIVIDADES DE ARQUITECTURA		
3.1	SUMINISTRO E INSTALACIÓN DE LADRILLO PASTELERO .24x.24 ASENTADO C/MEZC 1:5 2.5CM; JUNTA 1:5 1.5 CM	m2	20.05
3.2	TARRAJEO DE MURO EN TODO EL BORDE SUPERIOR EN FORMA DE U 1:4, L=0.75m e=1.5cm	ml	67.62
3.3	PISO BASE DE COLUMNAS PORCELANATO SIMILAR AL EXISTENTE	m2	1.92
3.4	PINTURA SATINADA EN LOS MUROS INTERIORES INCLUYE ANDAMIOS PARA MUROS ALTOS H=4.95M -5.99M	m2	296.00
3.5	PINTURA SATINADA EN LOS MUROS EXTERIORES (FACHADA) INCLUYE ANDAMIOS H=6.00-6.90M	m2	54.16
4.00	ACTIVIDADES DE INSTALACIONES SANITARIAS		
4.1	SUMINISTRO E INSTALACIÓN DE CANALETA DE PLANCHAS DE Fe GALVANIZADO PREFABRICADO P/EVACUACIÓN PLUVIAL, INC. ACCESORIOS	ml	30.12
4.2	TUBERIA MONTANTE DE EVACUACIÓN DE LLUVIA inc. Accesorios	ml	26.00
5.00	ACTIVIDADES INSTALACIONES ELECTRICAS		
5.1	SALIDA EN TECHO PARA ALUMBRADO CON TUBERÍA CONDUIT, CONDUCTOR ELECTRICO 2.5MM2 TIPO NH-80, INC. INTERRUPTOR SIMPLE	und	7.00
5.2	SUMINISTRO E INSTALACION DE ARTEFACTO LED COLGANTE	und	5.00
5.3	SUMINISTRO E INSTALACION DE ARTEFACTO LED 2x36W PARA ADOSAR EN SSHH Y ALMACEN	und.	2.00

E. PLANOS

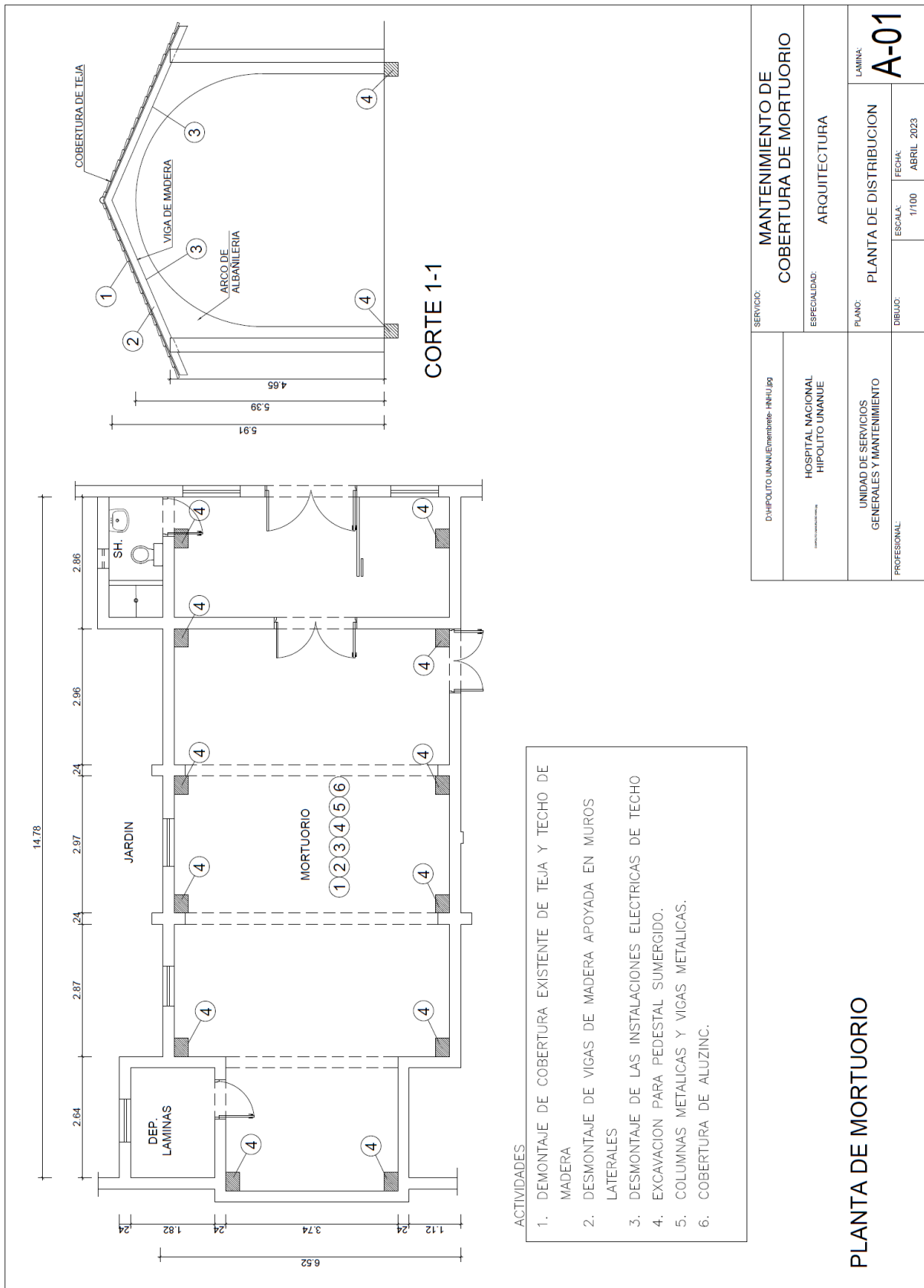



PERÚ

Ministerio
de Salud

Hospital Nacional “Hipólito
Unanue”

Unidad de Servicios
Generales y Mantenimiento

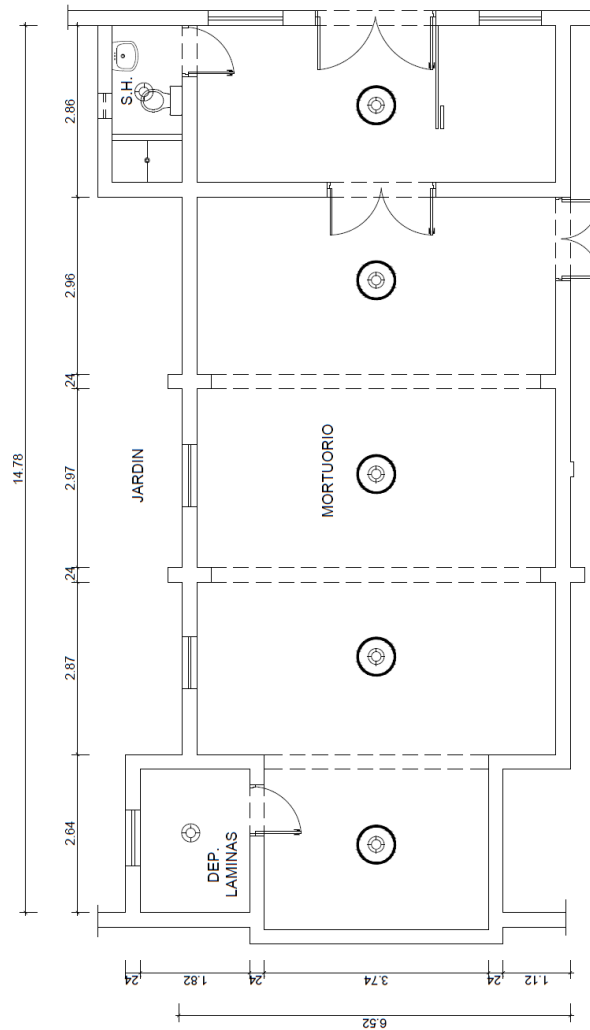

	LUMINARIA C/LAMP. LED 165 W, 19800 lm, P/COLGAR
	SPOT LIGHT C/LAMP. LED 20 W, 2000 lm P/EMPOTRAR

PLANTA DE MORTUORIO

D:\HIPOLITO UNANUE\mantenimiento- HHU\Jpg	SERVICIO: MANTENIMIENTO DE COBERTURA DE MORTUORIO	
	ESPECIALIDAD: ARQUITECTURA	
HOSPITAL NACIONAL HIPOLITO UNANUE	PLANO: LUMINARIAS	
	ESCALA: 1/100	FECHA: ABRIL 2023
UNIDAD DE SERVICIOS GENERALES Y MANTENIMIENTO	LÁMINA: A-02	
	PROFESIONAL:	

