

# **BASES ESTÁNDAR DE ADJUDICACIÓN SIMPLIFICADA PARA LA CONTRATACIÓN DE SERVICIOS EN GENERAL**

*Aprobado mediante Directiva N°001-2019-OSCE/CD*



**SUB DIRECCIÓN DE NORMATIVIDAD – DIRECCIÓN TÉCNICO NORMATIVA**  
**ORGANISMO SUPERVISOR DE LAS CONTRATACIONES DEL ESTADO - OSCE**

**SIMBOLOGÍA UTILIZADA:**

N°	Símbolo	Descripción
1	[ABC] / [.....]	La información solicitada dentro de los corchetes sombreados debe ser completada por la Entidad durante la elaboración de las bases.
2	[ABC] / [.....]	Es una indicación, o información que deberá ser completada por la Entidad con posterioridad al otorgamiento de la buena pro para el caso específico de la elaboración de la PROFORMA DEL CONTRATO; o por los proveedores, en el caso de los ANEXOS de la oferta.
3	<div>Importante</div> <ul style="list-style-type: none"> <li>• Abc</li> </ul>	Se refiere a consideraciones importantes a tener en cuenta por el órgano encargado de las contrataciones o comité de selección, según corresponda y por los proveedores.
4	<div>Advertencia</div> <ul style="list-style-type: none"> <li>• Abc</li> </ul>	Se refiere a advertencias a tener en cuenta por el órgano encargado de las contrataciones o comité de selección, según corresponda y por los proveedores.
5	<div>Importante para la Entidad</div> <ul style="list-style-type: none"> <li>• Xyz</li> </ul>	Se refiere a consideraciones importantes a tener en cuenta por el órgano encargado de las contrataciones o comité de selección, según corresponda y deben ser eliminadas una vez culminada la elaboración de las bases.

**CARACTERÍSTICAS DEL DOCUMENTO:**

Las bases estándar deben ser elaboradas en formato WORD, y deben tener las siguientes características:

N°	Características	Parámetros
1	Márgenes	Superior : 2.5 cm      Inferior: 2.5 cm Izquierda: 2.5 cm      Derecha: 2.5 cm
2	Fuente	Arial
3	Estilo de Fuente	Normal: Para el contenido en general Cursiva: Para el encabezado y pie de página Para las Consideraciones importantes (Ítem 3 del cuadro anterior)
4	Color de Fuente	Automático: Para el contenido en general Azul : Para las Consideraciones importantes (Ítem 3 del cuadro anterior)
5	Tamaño de Letra	16 : Para las dos primeras hojas de las Secciones General y Específica 11 : Para el nombre de los Capítulos. 10 : Para el cuerpo del documento en general 9 : Para el encabezado y pie de página Para el contenido de los cuadros, pudiendo variar, según la necesidad 8 : Para las Notas al pie
6	Alineación	Justificada: Para el contenido en general y notas al pie. Centrada : Para la primera página, los títulos de las Secciones y nombres de los Capítulos)
7	Interlineado	Sencillo
8	Espaciado	Anterior : 0 Posterior : 0
9	Subrayado	Para los nombres de las Secciones y para resaltar o hacer hincapié en algún concepto

**INSTRUCCIONES DE USO:**

- Una vez registrada la información solicitada dentro de los corchetes sombreados en gris, el texto deberá quedar en letra tamaño 10, con estilo normal, sin formato de negrita y sin sombreado.
- La nota **IMPORTANTE** no puede ser modificada ni eliminada en la Sección General. En el caso de la Sección Específica debe seguirse la instrucción que se indica en dicha nota.

Elaboradas en enero de 2019

Modificadas en marzo, junio y diciembre de 2019, julio 2020, julio y diciembre 2021, junio y octubre de 2022

# MUNICIPALIDAD DISTRITAL DE HUANOQUITE



## **BASES ESTÁNDAR DE ADJUDICACIÓN SIMPLIFICADA PARA LA CONTRATACIÓN DE SERVICIOS EN GENERAL**

BASES INTEGRADAS

### **ADJUDICACIÓN SIMPLIFICADA N° 03-2023-MDH/P**

PRIMERA CONVOCATORIA

### **CONTRATACIÓN DE SERVICIO DE**

FABRICACIÓN, MONTAJE E INSTALACIÓN DE ESTRUCTURA METÁLICA Y COBERTURA CON PLANCHA METÁLICA DE ALUZING PARA TECHO DE LOSA DEPORTIVA (A TODO COSTO) PARA LA OBRA: "CREACIÓN DEL SERVICIO PARA LA PRÁCTICA DEPORTIVA Y RECREATIVA EN LA LOCALIDAD DE MOLLE MOLLE DEL DISTRITO DE HUANOQUITE, PROVINCIA DE PARURO-DEPARTAMENTO DE CUSCO"

***HUANOQUITE, AGOSTO DE 2023.***

## **DEBER DE COLABORACIÓN**

La Entidad y todo proveedor que se someta a las presentes Bases, sea como participante, postor y/o contratista, deben conducir su actuación conforme a los principios previstos en la Ley de Contrataciones del Estado.

En este contexto, se encuentran obligados a prestar su colaboración al OSCE y a la Secretaría Técnica de la Comisión de Defensa de la Libre Competencia del INDECOPI, en todo momento según corresponda a sus competencias, a fin de comunicar presuntos casos de fraude, colusión y corrupción por parte de los funcionarios y servidores de la Entidad, así como los proveedores y demás actores que participan en el proceso de contratación.

De igual forma, deben poner en conocimiento del OSCE y a la Secretaría Técnica de la Comisión de Defensa de la Libre Competencia del INDECOPI los indicios de conductas anticompetitivas que se presenten durante el proceso de contratación, en los términos del Decreto Legislativo N° 1034, "Ley de Represión de Conductas Anticompetitivas", o norma que la sustituya, así como las demás normas de la materia.

La Entidad y todo proveedor que se someta a las presentes Bases, sea como participante, postor y/o contratista del proceso de contratación deben permitir al OSCE o a la Secretaría Técnica de la Comisión de Defensa de la Libre Competencia del INDECOPI el acceso a la información referida a las contrataciones del Estado que sea requerida, prestar testimonio o absolución de posiciones que se requieran, entre otras formas de colaboración.

## **SECCIÓN GENERAL**

### **DISPOSICIONES COMUNES DEL PROCEDIMIENTO DE SELECCIÓN**

(ESTA SECCIÓN NO DEBE SER MODIFICADA EN NINGÚN EXTREMO, BAJO SANCIÓN DE NULIDAD)

## CAPÍTULO I ETAPAS DEL PROCEDIMIENTO DE SELECCIÓN

### 1.1. REFERENCIAS

Cuando en el presente documento se mencione la palabra Ley, se entiende que se está haciendo referencia a la Ley N° 30225, Ley de Contrataciones del Estado, y cuando se mencione la palabra Reglamento, se entiende que se está haciendo referencia al Reglamento de la Ley de Contrataciones del Estado aprobado por Decreto Supremo N° 344-2018-EF.

Las referidas normas incluyen sus respectivas modificaciones, de ser el caso.

### 1.2. CONVOCATORIA

Se realiza a través de su publicación en el SEACE de conformidad con lo señalado en el artículo 54 del Reglamento, en la fecha señalada en el calendario del procedimiento de selección, debiendo adjuntar las bases y resumen ejecutivo.

### 1.3. REGISTRO DE PARTICIPANTES

El registro de participantes se realiza conforme al artículo 55 del Reglamento. En el caso de un consorcio, basta que se registre uno (1) de sus integrantes.

#### Importante

- *Para registrarse como participante en un procedimiento de selección convocado por las Entidades del Estado Peruano, es necesario que los proveedores cuenten con inscripción vigente y estar habilitados ante el Registro Nacional de Proveedores (RNP) que administra el Organismo Supervisor de las Contrataciones del Estado (OSCE). Para obtener mayor información, se puede ingresar a la siguiente dirección electrónica: [www.rnp.gob.pe](http://www.rnp.gob.pe).*
- *Los proveedores que deseen registrar su participación deben ingresar al SEACE utilizando su Certificado SEACE (usuario y contraseña). Asimismo, deben observar las instrucciones señaladas en el documento de orientación "Guía para el registro de participantes electrónico" publicado en <https://www2.seace.gob.pe/>.*
- *En caso los proveedores no cuenten con inscripción vigente en el RNP y/o se encuentren inhabilitados o suspendidos para ser participantes, postores y/o contratistas, el SEACE restringirá su registro, quedando a potestad de estos intentar nuevamente registrar su participación en el procedimiento de selección en cualquier otro momento, dentro del plazo establecido para dicha etapa, siempre que haya obtenido la vigencia de su inscripción o quedado sin efecto la sanción que le impuso el Tribunal de Contrataciones del Estado.*

### 1.4. FORMULACIÓN DE CONSULTAS Y OBSERVACIONES A LAS BASES

La formulación de consultas y observaciones a las bases se efectúa de conformidad con lo establecido en los numerales 72.1 y 72.2 del artículo 72 del Reglamento, así como el literal a) del artículo 89 del Reglamento.

#### Importante

*No pueden formularse consultas ni observaciones respecto del contenido de una ficha de homologación aprobada. Las consultas y observaciones que se formulen sobre el particular, se tienen como no presentadas.*

### 1.5. ABSOLUCIÓN DE CONSULTAS, OBSERVACIONES E INTEGRACIÓN DE BASES

La absolución de consultas, observaciones e integración de las bases se realizan conforme a las disposiciones previstas en el numeral 72.4 del artículo 72 del Reglamento y el literal a) del artículo 89 del Reglamento.

#### Importante

- *No se absolverán consultas y observaciones a las bases que se presenten en forma física.*
- *Cuando exista divergencia entre lo indicado en el pliego de absolución de consultas y observaciones y la integración de bases, prevalece lo absuelto en el referido pliego; sin perjuicio, del deslinde de responsabilidades correspondiente.*

### 1.6. FORMA DE PRESENTACIÓN DE OFERTAS

Las ofertas se presentan conforme lo establecido en el artículo 59 y en el artículo 90 del Reglamento.

Las declaraciones juradas, formatos o formularios previstos en las bases que conforman la oferta deben estar debidamente firmados por el postor (firma manuscrita o digital, según la Ley N° 27269, Ley de Firmas y Certificados Digitales<sup>1</sup>). Los demás documentos deben ser visados por el postor. En el caso de persona jurídica, por su representante legal, apoderado o mandatario designado para dicho fin y, en el caso de persona natural, por este o su apoderado. No se acepta el pegado de la imagen de una firma o visto. Las ofertas se presentan foliadas.

#### Importante

- *Los formularios electrónicos que se encuentran en el SEACE y que los proveedores deben llenar para presentar sus ofertas, tienen carácter de declaración jurada.*
- *En caso la información contenida en los documentos escaneados que conforman la oferta no coincida con lo declarado a través del SEACE, prevalece la información declarada en los documentos escaneados.*
- *No se tomarán en cuenta las ofertas que se presenten en físico a la Entidad.*

### 1.7. PRESENTACIÓN Y APERTURA DE OFERTAS

El participante presentará su oferta de manera electrónica a través del SEACE, desde las 00:01 horas hasta las 23:59 horas del día establecido para el efecto en el cronograma del procedimiento; adjuntando el archivo digitalizado que contenga los documentos que conforman la oferta de acuerdo a lo requerido en las bases.

El participante debe verificar antes de su envío, bajo su responsabilidad, que el archivo pueda ser descargado y su contenido sea legible.

#### Importante

*Los integrantes de un consorcio no pueden presentar ofertas individuales ni conformar más de un consorcio en un procedimiento de selección, o en un determinado ítem cuando se trate de procedimientos de selección según relación de ítems.*

<sup>1</sup> Para mayor información sobre la normativa de firmas y certificados digitales ingresar a: <https://www.indecopi.gob.pe/web/firmas-digitales/firmar-y-certificados-digitales>

En la apertura electrónica de la oferta, el órgano encargado de las contrataciones o el comité de selección, según corresponda, verifica la presentación de lo exigido en la sección específica de las bases de conformidad con el numeral 73.2 del artículo 73 del Reglamento y determina si las ofertas responden a las características y/o requisitos y condiciones de los Términos de Referencia, detallados en la sección específica de las bases. De no cumplir con lo requerido, la oferta se considera no admitida.

## **1.8. EVALUACIÓN DE LAS OFERTAS**

La evaluación de las ofertas se realiza conforme a lo establecido en el numeral 74.1 y el literal a) del numeral 74.2 del artículo 74 del Reglamento.

En el supuesto de que dos (2) o más ofertas empaten, la determinación del orden de prelación de las ofertas empatadas se efectúa siguiendo estrictamente el orden establecido en el numeral 91.1 del artículo 91 del Reglamento.

El desempate mediante sorteo se realiza de manera electrónica a través del SEACE.

### **Importante**

*En el caso de contratación de servicios en general que se presten fuera de la provincia de Lima y Callao, cuyo valor estimado no supere los doscientos mil Soles (S/ 200,000.00), a solicitud del postor se asigna una bonificación equivalente al diez por ciento (10%) sobre el puntaje total obtenido por los postores con domicilio en la provincia donde prestará el servicio, o en las provincias colindantes, sean o no pertenecientes al mismo departamento o región. El domicilio es el consignado en la constancia de inscripción ante el RNP<sup>2</sup>. Lo mismo aplica en el caso de procedimientos de selección por relación de ítems, cuando algún ítem no supera el monto señalado anteriormente.*

## **1.9. CALIFICACIÓN DE OFERTAS**

La calificación de las ofertas se realiza conforme a lo establecido en los numerales 75.1 y 75.2 del artículo 75 del Reglamento.

## **1.10. SUBSANACIÓN DE LAS OFERTAS**

La subsanación de las ofertas se sujeta a lo establecido en el artículo 60 del Reglamento. El plazo que se otorgue para la subsanación no puede ser inferior a un (1) día hábil

La solicitud de subsanación se realiza de manera electrónica a través del SEACE y será remitida al correo electrónico consignado por el postor al momento de realizar su inscripción en el RNP, siendo su responsabilidad el permanente seguimiento de las notificaciones a dicho correo. La notificación de la solicitud se entiende efectuada el día de su envío al correo electrónico.

La presentación de las subsanaciones se realiza a través del SEACE. No se tomará en cuenta la subsanación que se presente en físico a la Entidad.

## **1.11. RECHAZO DE LAS OFERTAS**

Previo al otorgamiento de la buena pro, el órgano encargado de las contrataciones o el comité de selección, según corresponda, revisa las ofertas económicas que cumplen los requisitos de calificación, de conformidad con lo establecido para el rechazo de ofertas, previsto en el artículo 68 del Reglamento, de ser el caso.

<sup>2</sup> La constancia de inscripción electrónica se visualizará en el portal web del Registro Nacional de Proveedores: [www.mpp.gob.pe](http://www.mpp.gob.pe)



De rechazarse alguna de las ofertas calificadas, el órgano encargado de las contrataciones o el comité de selección, según corresponda, revisa el cumplimiento de los requisitos de calificación de los postores que siguen en el orden de prelación, en caso las hubiere.

#### **1.12. OTORGAMIENTO DE LA BUENA PRO**

Definida la oferta ganadora, el órgano encargado de las contrataciones o el comité de selección, según corresponda, otorga la buena pro mediante su publicación en el SEACE, incluyendo el cuadro comparativo y las actas debidamente motivadas de los resultados de la admisión, no admisión, evaluación, calificación, descalificación, rechazo y el otorgamiento de la buena pro.

#### **1.13. CONSENTIMIENTO DE LA BUENA PRO**

Cuando se hayan presentado dos (2) o más ofertas, el consentimiento de la buena pro se produce a los cinco (5) días hábiles siguientes de la notificación de su otorgamiento, sin que los postores hayan ejercido el derecho de interponer el recurso de apelación.

En caso que se haya presentado una sola oferta, el consentimiento de la buena pro se produce el mismo día de la notificación de su otorgamiento.

El consentimiento del otorgamiento de la buena pro se publica en el SEACE al día hábil siguiente de producido.

##### **Importante**

*Una vez consentido el otorgamiento de la buena pro, el órgano encargado de las contrataciones o el órgano de la Entidad al que se haya asignado tal función realiza la verificación de la oferta presentada por el postor ganador de la buena pro conforme lo establecido en el numeral 64.6 del artículo 64 del Reglamento.*

## CAPÍTULO II

### SOLUCIÓN DE CONTROVERSIAS DURANTE EL PROCEDIMIENTO DE SELECCIÓN

#### 2.1. RECURSO DE APELACIÓN

A través del recurso de apelación se pueden impugnar los actos dictados durante el desarrollo del procedimiento de selección hasta antes del perfeccionamiento del contrato.

El recurso de apelación se presenta ante la Entidad convocante, y es conocido y resuelto por su Titular, cuando el valor estimado sea igual o menor a cincuenta (50) UIT. Cuando el valor estimado sea mayor a dicho monto, el recurso de apelación se presenta ante y es resuelto por el Tribunal de Contrataciones del Estado.

En los procedimientos de selección según relación de ítems, el valor estimado total del procedimiento determina ante quién se presenta el recurso de apelación.

Los actos que declaren la nulidad de oficio, la cancelación del procedimiento de selección y otros actos emitidos por el Titular de la Entidad que afecten la continuidad de este, se impugnan ante el Tribunal de Contrataciones del Estado.

#### Importante

- *Una vez otorgada la buena pro, el órgano encargado de las contrataciones o el comité de selección, según corresponda, está en la obligación de permitir el acceso de los participantes y postores al expediente de contratación, salvo la información calificada como secreta, confidencial o reservada por la normativa de la materia, a más tardar dentro del día siguiente de haberse solicitado por escrito.*

*Luego de otorgada la buena pro no se da a conocer las ofertas cuyos requisitos de calificación no fueron analizados y revisados por el órgano encargado de las contrataciones o el comité de selección, según corresponda.*

- *A efectos de recoger la información de su interés, los postores pueden valerse de distintos medios, tales como: (i) la lectura y/o toma de apuntes, (ii) la captura y almacenamiento de imágenes, e incluso (iii) pueden solicitar copia de la documentación obrante en el expediente, siendo que, en este último caso, la Entidad deberá entregar dicha documentación en el menor tiempo posible, previo pago por tal concepto.*
- *El recurso de apelación se presenta ante la Mesa de Partes del Tribunal o ante las oficinas desconcentradas del OSCE, o en la Unidad de Trámite Documentario de la Entidad, según corresponda.*

#### 2.2. PLAZOS DE INTERPOSICIÓN DEL RECURSO DE APELACIÓN

La apelación contra el otorgamiento de la buena pro o contra los actos dictados con anterioridad a ella se interpone dentro de los cinco (5) días hábiles siguientes de haberse notificado el otorgamiento de la buena pro.

La apelación contra los actos dictados con posterioridad al otorgamiento de la buena pro, contra la declaración de nulidad, cancelación y declaratoria de desierto del procedimiento, se interpone dentro de los cinco (5) días hábiles siguientes de haberse tomado conocimiento del acto que se desea impugnar.

### CAPÍTULO III DEL CONTRATO

#### 3.1. PERFECCIONAMIENTO DEL CONTRATO

Los plazos y el procedimiento para perfeccionar el contrato se realiza conforme a lo indicado en el artículo 141 del Reglamento.

El contrato se perfecciona con la suscripción del documento que lo contiene, salvo en los contratos cuyo monto del valor estimado no supere los doscientos mil Soles (S/ 200,000.00), en los que se puede perfeccionar con la recepción de la orden de servicios, conforme a lo previsto en la sección específica de las bases.

En el caso de procedimientos de selección por relación de ítems, se puede perfeccionar el contrato con la suscripción del documento o con la recepción de una orden de servicios, cuando el valor estimado del ítem corresponda al parámetro establecido en el párrafo anterior.

#### Importante

*El órgano encargado de las contrataciones o el comité de selección, según corresponda, debe consignar en la sección específica de las bases la forma en que se perfeccionará el contrato, sea con la suscripción del contrato o la recepción de la orden de servicios. En caso la Entidad perfeccione el contrato con la recepción de la orden de servicios no debe incluir la proforma del contrato establecida en el Capítulo V de la sección específica de las bases.*

Para perfeccionar el contrato, el postor ganador de la buena pro debe presentar los documentos señalados en el artículo 139 del Reglamento y los previstos en la sección específica de las bases.

#### 3.2. GARANTÍAS

Las garantías que deben otorgar los postores y/o contratistas, según corresponda, son las de fiel cumplimiento del contrato y por los adelantos.

##### 3.2.1. GARANTÍA DE FIEL CUMPLIMIENTO

Como requisito indispensable para perfeccionar el contrato, el postor ganador debe entregar a la Entidad la garantía de fiel cumplimiento del mismo por una suma equivalente al diez por ciento (10%) del monto del contrato original. Esta se mantiene vigente hasta la conformidad de la recepción de la prestación a cargo del contratista.

##### 3.2.2. GARANTÍA DE FIEL CUMPLIMIENTO POR PRESTACIONES ACCESORIAS

En las contrataciones que conllevan la ejecución de prestaciones accesorias, tales como mantenimiento, reparación o actividades afines, se otorga una garantía adicional por una suma equivalente al diez por ciento (10%) del monto del contrato de la prestación accesoria, la misma que debe ser renovada periódicamente hasta el cumplimiento total de las obligaciones garantizadas.

#### Importante

- En los contratos cuyos montos sean iguales o menores a doscientos mil Soles (S/ 200,000.00), no corresponde presentar garantía de fiel cumplimiento de contrato ni garantía de fiel cumplimiento por prestaciones accesorias. Dicha excepción también aplica a los contratos derivados de procedimientos de selección por relación de ítems, cuando el monto del ítem adjudicado o la sumatoria de los montos de los ítems adjudicados no superen el monto señalado anteriormente, conforme a lo dispuesto en el literal a) del artículo 152 del Reglamento.
- En los contratos periódicos de prestación de servicios en general que celebren las Entidades con las micro y pequeñas empresas, estas últimas pueden otorgar como garantía de fiel cumplimiento el diez por ciento (10%) del monto del contrato, porcentaje que es retenido por la Entidad durante la primera mitad del número total de pagos a realizarse, de forma prorrateada en cada pago, con cargo a ser devuelto a la finalización del mismo, conforme lo establecen los numerales 149.4 y 149.5 del artículo 149 del Reglamento y el numeral 151.2 del artículo 151 del Reglamento.

### 3.2.3. GARANTÍA POR ADELANTO

En caso se haya previsto en la sección específica de las bases la entrega de adelantos, el contratista debe presentar una garantía emitida por idéntico monto conforme a lo estipulado en el artículo 153 del Reglamento.

### 3.3. REQUISITOS DE LAS GARANTÍAS

Las garantías que se presenten deben ser incondicionales, solidarias, irrevocables y de realización automática en el país, al solo requerimiento de la Entidad. Asimismo, deben ser emitidas por empresas que se encuentren bajo la supervisión directa de la Superintendencia de Banca, Seguros y Administradoras Privadas de Fondos de Pensiones y que cuenten con clasificación de riesgo B o superior. Asimismo, deben estar autorizadas para emitir garantías; o estar consideradas en la última lista de bancos extranjeros de primera categoría que periódicamente publica el Banco Central de Reserva del Perú.

#### Importante

*Corresponde a la Entidad verificar que las garantías presentadas por el postor ganador de la buena pro y/o contratista cumplan con los requisitos y condiciones necesarios para su aceptación y eventual ejecución, sin perjuicio de la determinación de las responsabilidades funcionales que correspondan.*

#### Advertencia

*Los funcionarios de las Entidades no deben aceptar garantías emitidas bajo condiciones distintas a las establecidas en el presente numeral, debiendo tener en cuenta lo siguiente:*

- 1. La clasificadora de riesgo que asigna la clasificación a la empresa que emite la garantía debe encontrarse listada en el portal web de la SBS (<http://www.sbs.gob.pe/sistema-financiero/clasificadoras-de-riesgo>).*
- 2. Se debe identificar en la página web de la clasificadora de riesgo respectiva, cuál es la clasificación vigente de la empresa que emite la garantía, considerando la vigencia a la fecha de emisión de la garantía.*
- 3. Para fines de lo establecido en el artículo 148 del Reglamento, la clasificación de riesgo B, incluye las clasificaciones B+ y B.*
- 4. Si la empresa que otorga la garantía cuenta con más de una clasificación de riesgo emitida por distintas empresas listadas en el portal web de la SBS, bastará que en una de ellas cumpla con la clasificación mínima establecida en el Reglamento.*

*En caso exista alguna duda sobre la clasificación de riesgo asignada a la empresa emisora de la garantía, se deberá consultar a la clasificadora de riesgos respectiva.*

*De otro lado, además de cumplir con el requisito referido a la clasificación de riesgo, a efectos de verificar si la empresa emisora se encuentra autorizada por la SBS para emitir garantías, debe revisarse el portal web de dicha Entidad (<http://www.sbs.gob.pe/sistema-financiero/relacion-de-empresas-que-se-encuentran-autorizadas-a-emitir-cartas-fianza>).*

*Los funcionarios competentes deben verificar la autenticidad de la garantía a través de los mecanismos establecidos (consulta web, teléfono u otros) por la empresa emisora.*

### 3.4. EJECUCIÓN DE GARANTÍAS

La Entidad puede solicitar la ejecución de las garantías conforme a los supuestos contemplados en el artículo 155 del Reglamento.

### 3.5. ADELANTOS

La Entidad puede entregar adelantos directos al contratista, los que en ningún caso exceden en conjunto del treinta por ciento (30%) del monto del contrato original, siempre que ello haya sido previsto en la sección específica de las bases.

### 3.6. PENALIDADES

#### 3.6.1. PENALIDAD POR MORA EN LA EJECUCIÓN DE LA PRESTACIÓN

En caso de retraso injustificado del contratista en la ejecución de las prestaciones objeto del contrato, la Entidad le aplica automáticamente una penalidad por mora por cada día de atraso, de conformidad con el artículo 162 del Reglamento.

#### 3.6.2. OTRAS PENALIDADES

La Entidad puede establecer penalidades distintas a la mencionada en el numeral precedente, según lo previsto en el artículo 163 del Reglamento y lo indicado en la sección específica de las bases.

Estos dos tipos de penalidades se calculan en forma independiente y pueden alcanzar cada una un monto máximo equivalente al diez por ciento (10%) del monto del contrato vigente, o de ser el caso, del ítem que debió ejecutarse.

### 3.7. INCUMPLIMIENTO DEL CONTRATO

Las causales para la resolución del contrato, serán aplicadas de conformidad con el artículo 36 de la Ley y 164 del Reglamento.

### 3.8. PAGOS

El pago se realiza después de ejecutada la respectiva prestación, pudiendo contemplarse pagos a cuenta, según la forma establecida en la sección específica de las bases o en el contrato.

La Entidad paga las contraprestaciones pactadas a favor del contratista dentro de los diez (10) días calendario siguientes de otorgada la conformidad de los servicios, siempre que se verifiquen las condiciones establecidas en el contrato para ello, bajo responsabilidad del funcionario competente.

La conformidad se emite en un plazo máximo de siete (7) días de producida la recepción salvo que se requiera efectuar pruebas que permitan verificar el cumplimiento de la obligación, en cuyo caso la conformidad se emite en un plazo máximo de quince (15) días, bajo responsabilidad del funcionario que debe emitir la conformidad.

En el caso que se haya suscrito contrato con un consorcio, el pago se realizará de acuerdo a lo que se indique en el contrato de consorcio.

**Advertencia**

*En caso de retraso en los pagos a cuenta o pago final por parte de la Entidad, salvo que se deba a caso fortuito o fuerza mayor, esta reconoce al contratista los intereses legales correspondientes, de conformidad con el artículo 39 de la Ley y 171 del Reglamento, debiendo repetir contra los responsables de la demora injustificada.*

**3.9. DISPOSICIONES FINALES**

Todos los demás aspectos del presente procedimiento no contemplados en las bases se regirán supletoriamente por la Ley y su Reglamento, así como por las disposiciones legales vigentes.

## **SECCIÓN ESPECÍFICA**

### **CONDICIONES ESPECIALES DEL PROCEDIMIENTO DE SELECCIÓN**

(EN ESTA SECCIÓN LA ENTIDAD DEBERÁ COMPLETAR LA INFORMACIÓN EXIGIDA, DE ACUERDO A LAS INSTRUCCIONES INDICADAS)

## CAPÍTULO I GENERALIDADES

### 1.1. ENTIDAD CONVOCANTE

Nombre : MUNICIPALIDAD DISTRITAL DE HUANOQUITE  
RUC N° : 20159363121  
Domicilio legal : PLAZA DE ARMAS S/N - HUANOQUITE  
Teléfono: : (084) 846315  
Correo electrónico: : [abastecimientomdh12@gmail.com](mailto:abastecimientomdh12@gmail.com)

### 1.2. OBJETO DE LA CONVOCATORIA

El presente procedimiento de selección tiene por objeto la contratación del servicio de FABRICACIÓN, MONTAJE E INSTALACIÓN DE ESTRUCTURA METÁLICA Y COBERTURA CON PLANCHA METÁLICA DE ALUZING PARA TECHO DE LOSA DEPORTIVA (A TODO COSTO) PARA LA OBRA: "CREACIÓN DEL SERVICIO PARA LA PRÁCTICA DEPORTIVA Y RECREATIVA EN LA LOCALIDAD DE MOLLE MOLLE DEL DISTRITO DE HUANOQUITE, PROVINCIA DE PARURO-DEPARTAMENTO DE CUSCO"

### 1.3. EXPEDIENTE DE CONTRATACIÓN

El expediente de contratación fue aprobado mediante FORMATO N° 2-AS 003-2023-APROB/EXP, el 26 de mayo de 2023.

### 1.4. FUENTE DE FINANCIAMIENTO

RECURSOS DETERMINADOS

#### Importante

*La fuente de financiamiento debe corresponder a aquella prevista en la Ley de Equilibrio Financiero del Presupuesto del Sector Público del año fiscal en el cual se convoca el procedimiento de selección.*

### 1.5. SISTEMA DE CONTRATACIÓN

El presente procedimiento se rige por el sistema de A SUMA ALZADA, de acuerdo con lo establecido en el expediente de contratación respectivo.

### 1.6. DISTRIBUCIÓN DE LA BUENA PRO

NO APLICA.

### 1.7. ALCANCES DEL REQUERIMIENTO

El alcance de la prestación está definido en el Capítulo III de la presente sección de las bases.

### 1.8. PLAZO DE PRESTACIÓN DEL SERVICIO



Los servicios materia de la presente convocatoria se prestarán en el plazo de 40 (CUAREINTA) DIAS calendarios, en concordancia con lo establecido en el expediente de contratación.

### **1.9. COSTO DE REPRODUCCIÓN Y ENTREGA DE BASES**

Los participantes registrados tienen el derecho de recabar un ejemplar de las bases, para cuyo efecto deben cancelar S/ 0.10 (CERO CON 10/100 SOLES) por cada folio que contiene, en la Cuenta Corriente N° 0161042765- Banco de la Nación a nombre de la MUNICIPALIDAD DISTRITAL DE HUANOQUITE y recabar las bases en la Oficina de la Unidad de abastecimiento de la Municipalidad, sito en la Plaza de Armas S/N, del distrito de Huanoquite, provincia de Paruro y departamento del Cusco.

#### **Importante**

*El costo de entrega de un ejemplar de las bases no puede exceder el costo de su reproducción.*

### **1.10. BASE LEGAL**

- Ley N° 31638 Ley de Presupuesto del Sector Público para el Año Fiscal 2023.
- Ley N° 31638, Ley de Equilibrio Financiero del Presupuesto del Sector Público del año fiscal 2023.
- Ley N° 27815 del Código de Ética de la Función Pública.
- Decreto Legislativo del Sistema Nacional de Presupuesto Publico
- Texto Unico Ordenado de la Ley N° 30225, Ley de Contrataciones del Estado, aprobado mediante Decreto Supremo N° 082-2019-EF y sus modificatorias, en adelante la Ley.
- Decreto Supremo N° 344-2018-EF, que aprueba el Reglamento de la Ley N° 30225, Ley de Contrataciones del Estado, modificado por el Decreto Supremo N° 377-2019-EF, en adelante el Reglamento.
- Texto Unico Ordenado de la Ley N° 27806, Ley de Transparencia y de Acceso a la Información Pública, aprobado mediante Decreto Supremo N°021-2019-JUS
- Texto Unico Ordenado de la Ley N° 27806Ley N° 27444, Ley de Procedimiento Administrativo General, aprobado mediante Decreto Supremo N° 004-2019-JUS
- Decreto Supremo N° 008-2008-TR, Reglamento de la Ley MYPE.
- Decreto Supremo N° 013-2013-PRODUCE - Texto Único Ordenado de la Ley de Impulso al Desarrollo Productivo y al Crecimiento Empresarial.
- Directivas, Pronunciamientos y Opiniones del OSCE.
- Resoluciones emitidas por el Tribunal de Contrataciones del Estado.

Las referidas normas incluyen sus respectivas modificaciones, de ser el caso.

## CAPÍTULO II DEL PROCEDIMIENTO DE SELECCIÓN

### 2.1. CALENDARIO DEL PROCEDIMIENTO DE SELECCIÓN

Según el cronograma de la ficha de selección de la convocatoria publicada en el SEACE.

#### Importante

*De conformidad con la vigesimosegunda Disposición Complementaria Final del Reglamento, en caso la Entidad (Ministerios y sus organismos públicos, programas o proyectos adscritos) haya difundido el requerimiento a través del SEACE siguiendo el procedimiento establecido en dicha disposición, no procede formular consultas u observaciones al requerimiento.*

### 2.2. CONTENIDO DE LAS OFERTAS

La oferta contendrá, además de un índice de documentos<sup>3</sup>, la siguiente documentación:

#### 2.2.1. Documentación de presentación obligatoria

##### 2.2.1.1. Documentos para la admisión de la oferta

- a) Declaración jurada de datos del postor. (**Anexo N° 1**)
- b) Documento que acredite la representación de quien suscribe la oferta.

En caso de persona jurídica, copia del certificado de vigencia de poder del representante legal, apoderado o mandatario designado para tal efecto.

En caso de persona natural, copia del documento nacional de identidad o documento análogo, o del certificado de vigencia de poder otorgado por persona natural, del apoderado o mandatario, según corresponda.

En el caso de consorcios, este documento debe ser presentado por cada uno de los integrantes del consorcio que suscriba la promesa de consorcio, según corresponda.

#### Advertencia

*De acuerdo con el artículo 4 del Decreto Legislativo N° 1246, las Entidades están prohibidas de exigir a los administrados o usuarios la información que puedan obtener directamente mediante la interoperabilidad a que se refieren los artículos 2 y 3 de dicho Decreto Legislativo. En esa medida, si la Entidad es usuaria de la Plataforma de Interoperabilidad del Estado – PIDE<sup>4</sup> y siempre que el servicio web se encuentre activo en el Catálogo de Servicios de dicha plataforma, no corresponderá exigir el certificado de vigencia de poder y/o documento nacional de identidad.*

- c) Declaración jurada de acuerdo con el literal b) del artículo 52 del Reglamento (**Anexo N°2**)
- d) Declaración jurada de cumplimiento de los Términos de Referencia contenidos en el numeral 3.1 del Capítulo III de la presente sección. (**Anexo N° 3**)

<sup>3</sup> La omisión del índice no determina la no admisión de la oferta.

<sup>4</sup> Para mayor información de las Entidades usuarias y del Catálogo de Servicios de la Plataforma de Interoperabilidad del Estado – PIDE ingresar al siguiente enlace <https://www.gobiernodigital.gob.pe/interoperabilidad/>

- e) El proveedor del servicio deberá garantizar la óptima ejecución de los trabajos a realizar, por lo que brindará una garantía mínima de DOS (02) años acreditado mediante una carta.

Si de originarse algún desperfecto, falla u otra falencia dentro del plazo estipulado el contratista está en la obligación de realizar el mantenimiento y si fuera necesario el cambio del bien.

- f) El postor presentará un plan de trabajo para la ejecución del servicio a su cargo, en el que se indicará las actividades a realizar, sobre el servicio requerido, de acuerdo a los términos de referencia establecidos por la Entidad, considerando para ello coherencia lógica entre las partidas, la fecha de inicio y culminación del servicio, garantizando que la ejecución del mismo se realice dentro del plazo indicado, asimismo deberá indicar las metas y objetivos a alcanzar, los recursos necesarios, responsable por actividades, cronograma de actividades y riesgos advertidos, en el caso que no contenga con lo señalado anteriormente la propuesta no será admitida.

Podrá presentarse en forma literal y/o en diagrama Gantt, Pert o equivalente; asimismo, deberá estar firmado por el ingeniero mecánico y/o metalúrgico responsable (debidamente colegiado y habilitado), documentación que deberá presentar en la fecha indicada durante la etapa de presentación de ofertas, deberá contener todo lo señalado en el párrafo anterior

- g) Declaración jurada de plazo de prestación del servicio. **(Anexo N° 4)**<sup>5</sup>
- h) Promesa de consorcio con firmas legalizadas, de ser el caso, en la que se consigne los integrantes, el representante común, el domicilio común y las obligaciones a las que se compromete cada uno de los integrantes del consorcio así como el porcentaje equivalente a dichas obligaciones. **(Anexo N° 5)**
- i) El precio de la oferta en SOLES. Adjuntar obligatoriamente el **Anexo N° 6**.

El precio total de la oferta y los subtotales que lo componen son expresados con dos (2) decimales. Los precios unitarios pueden ser expresados con más de dos (2) decimales.

#### Importante

- *El órgano encargado de las contrataciones o el comité de selección, según corresponda, verifica la presentación de los documentos requeridos. De no cumplir con lo requerido, la oferta se considera no admitida.*
- *En caso de requerir estructura de costos o análisis de precios, esta se presenta para el perfeccionamiento del contrato.*

#### 2.2.1.2. Documentos para acreditar los requisitos de calificación

Incorporar en la oferta los documentos que acreditan los “**Requisitos de Calificación**” que se detallan en el numeral 3.2 del Capítulo III de la presente sección de las bases.

#### 2.2.2. Documentación de presentación facultativa:

- a) En el caso de microempresas y pequeñas empresas integradas por personas con discapacidad, o en el caso de consorcios conformados en su totalidad por estas empresas, deben presentar la constancia o certificado con el cual acredite su inscripción en el Registro de Empresas Promocionales para Personas con Discapacidad<sup>6</sup>.

<sup>5</sup> En caso de considerar como factor de evaluación la mejora del plazo de prestación del servicio, el plazo ofertado en dicho anexo servirá también para acreditar este factor.

<sup>6</sup> Dicho documento se tendrá en consideración en caso de empate, conforme a lo previsto en el artículo 91 del Reglamento.

- b) Solicitud de bonificación por tener la condición de micro y pequeña empresa. **(Anexo N° 11)**

**Advertencia**

*El órgano encargado de las contrataciones o el comité de selección, según corresponda, no podrá exigir al postor la presentación de documentos que no hayan sido indicados en los acápite "Documentos para la admisión de la oferta", "Requisitos de calificación" y "Factores de evaluación".*

**2.3. PRESENTACIÓN DEL RECURSO DE APELACIÓN**

*"El recurso de apelación se presenta ante la Unidad de Trámite Documentario de la Entidad.*

*En caso el participante o postor opte por presentar recurso de apelación y por otorgar la garantía mediante depósito en cuenta bancaria, se debe realizar el abono en:*

N ° de Cuenta : 0161042765

Banco : Banco de la Nación

**2.4. REQUISITOS PARA PERFECCIONAR EL CONTRATO**

El postor ganador de la buena pro debe presentar los siguientes documentos para perfeccionar el contrato:

- a) Garantía de fiel cumplimiento del contrato.
- b) Garantía de fiel cumplimiento por prestaciones accesorias, de ser el caso.
- c) Contrato de consorcio con firmas legalizadas ante Notario de cada uno de los integrantes, de ser el caso.
- d) Código de cuenta interbancaria (CCI) o, en el caso de proveedores no domiciliados, el número de su cuenta bancaria y la entidad bancaria en el exterior.
- e) Copia de la vigencia del poder del representante legal de la empresa que acredite que cuenta con facultades para perfeccionar el contrato, cuando corresponda.
- f) Copia de DNI del postor en caso de persona natural, o de su representante legal en caso de persona jurídica.

**Advertencia**

*De acuerdo con el artículo 4 del Decreto Legislativo N° 1246, las Entidades están prohibidas de exigir a los administrados o usuarios la información que puedan obtener directamente mediante la interoperabilidad a que se refieren los artículos 2 y 3 de dicho Decreto Legislativo. En esa medida, si la Entidad es usuaria de la Plataforma de Interoperabilidad del Estado – PIDE<sup>7</sup> y siempre que el servicio web se encuentre activo en el Catálogo de Servicios de dicha plataforma, no corresponderá exigir los documentos previstos en los literales e) y f).*

- g) Domicilio para efectos de la notificación durante la ejecución del contrato.
- h) Autorización de notificación de la decisión de la Entidad sobre la solicitud de ampliación de plazo mediante medios electrónicos de comunicación<sup>8</sup>. **(Anexo N° 12).**
- i) Detalle de los precios unitarios del precio ofertado<sup>9</sup>.

<sup>7</sup> Para mayor información de las Entidades usuarias y del Catálogo de Servicios de la Plataforma de Interoperabilidad del Estado – PIDE ingresar al siguiente enlace <https://www.gobiernodigital.gob.pe/interoperabilidad/>

<sup>8</sup> En tanto se implemente la funcionalidad en el SEACE, de conformidad con la Primera Disposición Complementaria Transitoria del Decreto Supremo N° 234-2022-EF.

<sup>9</sup> Incluir solo en caso de la contratación bajo el sistema a suma alzada.

- j) El contratista al que se le adjudique la buena pro del servicio, deberá presentar: La póliza de “Seguro Complementario contra todo Riesgo de Trabajo” (SCTR) con cobertura de salud como mínimo, de los trabajadores y responsables técnicos que intervendrán en la ejecución del servicio.

Las pólizas, deberán ser presentadas en la etapa de perfeccionamiento del contrato; sin embargo, competará al Inspector designado verificar que éstas se mantengan vigentes hasta la culminación del servicio.

La póliza será por un periodo igual o mayor al plazo de ejecución del servicio contratado, por ende, mantenerse vigente durante el periodo de ejecución del servicio, en cumplimiento a lo estipulado en la Ley N°29783 “Ley de Seguridad y Salud en el Trabajo” y su Reglamento.

#### Importante

- Corresponde a la Entidad verificar que las garantías presentadas por el postor ganador de la buena pro cumplan con los requisitos y condiciones necesarios para su aceptación y eventual ejecución, sin perjuicio de la determinación de las responsabilidades funcionales que correspondan.*
- De conformidad con el Reglamento Consular del Perú aprobado mediante Decreto Supremo N° 076-2005-RE para que los documentos públicos y privados extendidos en el exterior tengan validez en el Perú, deben estar legalizados por los funcionarios consulares peruanos y refrendados por el Ministerio de Relaciones Exteriores del Perú, salvo que se trate de documentos públicos emitidos en países que formen parte del Convenio de la Apostilla, en cuyo caso bastará con que estos cuenten con la Apostilla de la Haya<sup>10</sup>.*
- La Entidad no puede exigir documentación o información adicional a la consignada en el presente numeral para el perfeccionamiento del contrato.*

## 2.5. PERFECCIONAMIENTO DEL CONTRATO

El contrato se perfecciona con la suscripción del documento que lo contiene. Para dicho efecto el postor ganador de la buena pro, dentro del plazo previsto en el artículo 141 del Reglamento, debe presentar la documentación requerida en mesa de partes de la Municipalidad Distrital de Huanoquite, ubicado en Plaza de Armas S/N. del Distrito de Huanoquite de la Provincia de Paruro departamento del Cusco

## 2.6. FORMA DE PAGO

La Entidad realizará el pago de la contraprestación pactada a favor del contratista en PAGO UNICO

Para efectos del pago de las contraprestaciones ejecutadas por el contratista, la Entidad debe contar con la siguiente documentación:

- Informe del funcionario responsable de la Sub Gerencia De Infraestructura Y Desarrollo Urbano Y Rural, emitiendo la conformidad de la prestación efectuada.
- Comprobante de pago.

Dicha documentación se debe presentar en mesa de partes de la Municipalidad Distrital de Huanoquite, ubicado en Plaza de Armas S/N. del Distrito de Huanoquite de la Provincia de Paruro departamento del Cusco

## CAPÍTULO III REQUERIMIENTO

<sup>10</sup> Según lo previsto en la Opinión N° 009-2016/DTN.



### Importante

*De conformidad con el numeral 29.8 del artículo 29 del Reglamento, el área usuaria es responsable de la adecuada formulación del requerimiento, debiendo asegurar la calidad técnica y reducir la necesidad de su reformulación por errores o deficiencias técnicas que repercutan en el proceso de contratación.*

## 3.1. TERMINOS DE REFERENCIA



### MUNICIPALIDAD DISTRITAL DE HUANOQUITE

"Año de la unidad, la Paz y el Desarrollo"

SUB GERENCIA DE INFRAESTRUCTURA Y DESARROLLO URBANO



#### **TERMINOS DE REFERENCIA PARA CONTRATACIÓN DE SERVICIO DE FABRICACIÓN, MONTAJE E INSTALACIÓN DE ESTRUCTURA METÁLICA Y COBERTURA CON PLANCHA METÁLICA PARA TECHO DE LOSA DEPORTIVA (A TODO COSTO)**

##### **1. DENOMINACION DE LA CONTRATACION**

CONTRATACIÓN DE SERVICIO DE FABRICACIÓN, MONTAJE E INSTALACIÓN DE ESTRUCTURA METÁLICA Y COBERTURA CON PLANCHA METÁLICA DE ALUZING PARA TECHO DE LOSA DEPORTIVA (A TODO COSTO) PARA LA OBRA: "CREACIÓN DEL SERVICIO PARA LA PRÁCTICA DEPORTIVA Y RECREATIVA EN LA LOCALIDAD DE MOLLE MOLLE DEL DISTRITO DE HUANOQUITE, PROVINCIA DE PARURO-DEPARTAMENTO DE CUSCO".

##### **2. FINALIDAD PUBLICA**

*Teniendo en consideración el crecimiento de la población especialmente de la niñez, juventud y población escolar, La finalidad pública de la presente contratación es, que la población de Huanoquite requiere de un conjunto de espacios donde puedan realizar sus actividades de carácter deportivo, cultural y educacional, ya que en la actualidad no cuenta con un centro que reúna estas condiciones.*

##### **3. LUGAR DE PRESTACION DEL SERVICIO**

La prestación del servicio de CONTRATACIÓN DEL SERVICIO DE FABRICACIÓN, MONTAJE E INSTALACIÓN DE ESTRUCTURA METÁLICA Y COBERTURA CON PLANCHA METÁLICA DE ALUZING PARA TECHO DE LOSA DEPORTIVA (A TODO COSTO), será realizado en las instalaciones de la obra : " CREACIÓN DEL SERVICIO PARA LA PRÁCTICA DEPORTIVA Y RECREATIVA EN LA LOCALIDAD DE MOLLE MOLLE DEL DISTRITO DE HUANOQUITE, PROVINCIA DE PARURO-DEPARTAMENTO DE CUSCO" de acuerdo a los planos del expediente técnico, la obra se encuentra en la comunidad de

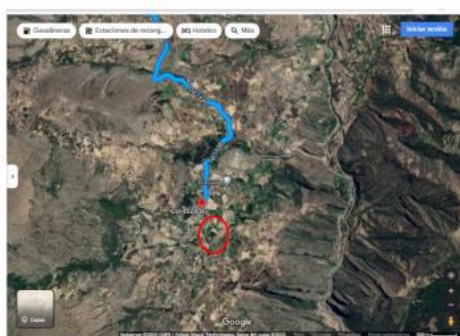

Molle Molle del distrito de Huanoquite de la provincia de Paruro y departamento del Cusco. El tiempo de viaje es de 1 hora y 50 minutos de Cusco a Huanoquite, por la vía Cusco – Paruro.

##### **4. ANTECEDENTES**

- ❖ El proyecto: "CREACIÓN DEL SERVICIO PARA LA PRÁCTICA DEPORTIVA Y RECREATIVA EN LA LOCALIDAD DE MOLLE MOLLE DEL DISTRITO DE HUANOQUITE, PROVINCIA DE PARURO-DEPARTAMENTO DE CUSCO", fue aprobado mediante Resolución de alcaldía N° 188-2022-MDH, con fecha 18 de agosto del 2022, por un monto total de S/ 860,976.78 soles.



## MUNICIPALIDAD DISTRITAL DE HUANOQUITE

"Año de la unidad, la Paz y el Desarrollo"

SUB GERENCIA DE INFRAESTRUCTURA Y DESARROLLO URBANO



### 5. OBJETO DE LA CONTRATACIÓN

Contar con los servicios de una persona natural o jurídica, que brinde el SERVICIO DE FABRICACIÓN, MONTAJE E INSTALACIÓN DE ESTRUCTURA METÁLICA Y COBERTURA CON PLANCHA METÁLICA DE ALUZING PARA TECHO DE LOSA DEPORTIVA (A TODO COSTO) PARA LA OBRA: "CREACIÓN DEL SERVICIO PARA LA PRÁCTICA DEPORTIVA Y RECREATIVA EN LA LOCALIDAD DE MOLLE MOLLE DEL DISTRITO DE HUANOQUITE, PROVINCIA DE PARURO-DEPARTAMENTO DE CUSCO".

### 6. CARACTERÍSTICAS Y CONDICIONES DEL SERVICIO A CONTRATAR.

CANTIDAD	UNIDAD DE MEDIDA	DESCRIPCION
01	SERVICIO	SERVICIO DE FABRICACIÓN, MONTAJE E INSTALACIÓN DE ESTRUCTURA METÁLICA Y COBERTURA CON PLANCHA METÁLICA DE ALUZING PARA TECHO DE LOSA DEPORTIVA (A TODO COSTO) PARA LA OBRA: "CREACIÓN DEL SERVICIO PARA LA PRÁCTICA DEPORTIVA Y RECREATIVA EN LA LOCALIDAD DE MOLLE MOLLE DEL DISTRITO DE HUANOQUITE, PROVINCIA DE PARURO-DEPARTAMENTO DE CUSCO"

#### 6.1. MATERIALES PARA LA INSTALACION.

##### Cuadro N°01

DESCRIPCION	Unidad de medida	METRADO
<b>ESTRUCTURAS METALICAS</b>		
FABRICACION EN TALLER DE TIJERAL METALICO PARABOLICO	unidad	9.00
FABRICACION EN TALLER DE VIGAS METALICAS TIPO A	Metro	105.60
FABRICACION EN TALLER DE CORREAS METALICAS	Metro	705.40
FABRICACION EN TALLER DE ATIESADOR METALICO de 5/8"	Metro	96.00
TRANSPORTE TERRESTRE DE ESTRUCTURA METALICA (TALLER - PIE DE OBRA)	Kg	10,000.00
MONTAJE E IZAMIENTO DE ESTRUCTURA METALICA	ton	10.00
<b>COBERTURA</b>		
COBERTURA CON PLANCHA METALICA ALUZIN CURVO	m2	824.25

#### 6.2. ESPECIFICACIONES TECNICAS DE LA ADQUISICION E INSTALACION DEL BIEN.

##### 5.2.1. TUBOS METALICOS RECTANGULARES Y CIRCULARES.

###### Descripción

Tubo cuadrado de acero estructural laminado al caliente (LAC). Especificaciones: ASTM A500, AISI A500 Longitud 6 metros.

###### Presentación:

- 1.- Cuadrados y Rectangulares: 6 m.
- 2.- Recubrimiento: Negro (Mínimo de 120 gr/m<sup>2</sup>).





MUNICIPALIDAD DISTRITAL DE HUANOQUITE  
"Año de la unidad, la Paz y el Desarrollo"  
SUB GERENCIA DE INFRAESTRUCTURA Y DESARROLLO URBANO



**Soldadura**

**Electrodos.** Todas las uniones entre los elementos resistentes de acero de la estructura metálica serán soldados con electrodos de arco manual protegido CELLOCORD "AP" ó "CELLOCORD "A" o con otros electrodos similares que aseguren uniones de buena calidad para toda posición de soldar. Como SUPERCITO E-7018.

**PRUEBAS DE SOLDADURA:**

Previo a la entrega del bien se realizarán las siguientes pruebas:

- Horizontal, donde las planchas a soldar se encuentran en el plano vertical, la costura, según una horizontal, y el electrodo se aplica lateralmente.
- Vertical, donde las planchas a soldar se encuentran en el plano vertical, con la costura, según la vertical, y el electrodo se aplica lateralmente.
- Sobre cabeza, las planchas se encuentran en el plano horizontal y el electrodo se aplica a la costura desde abajo.

Todas estas soldaduras se harán por una sola cara.

Sobre cada una de estas pruebas, se ejecutarán dos ensayos de doblado, alternando la posición de la raíz de la soldadura. Para tal efecto, se usará un mandril o pieza similar, en el cual, se deberá forzar un émbolo de una gata, hasta que la curvatura de la muestra adopte la forma de una U mayúscula, aproximadamente.

La muestra consistirá de dos planchas de 100 x 100 x 9.5mms, que deberán ser preparadas con una canaleta central.

Una vez soldadas, se cortará con soplete en cuatro platinas de 200 x 25 mm, descartándose las 2 extremas y utilizando las dos centrales para la prueba de doblado.

El refuerzo de la soldadura será cuidadosamente esmerilado, hasta obtener una superficie plana. Los resultados serán evaluados por ingenieros con experiencia o en laboratorios de Ensayos de Materiales.

Se puede decidir que la soldadura ha sido bien ejecutada, si la platina se dobla en U, sin que haya indicios de falla o agrietamiento en la misma.

**Calificación de la soldadura.**

Los defectos más importantes, ocasionados por una técnica inadecuada de soldadura son: La socavación, la falta de fusión y penetración, la inclusión de escoria y la porosidad. La socavación se debe a una corriente excesiva, por lo cual, se produce la llamada soldadura "quemada".

La falta de fusión ocurre cuando el metal base y el de aportación no se funden en algún punto de la junta, que no sea la raíz. Generalmente, sucede cuando las superficies que se sueldan tienen materiales extraños que evitan la fusión.

La penetración incompleta se debe a que el metal base y el metal de aportación no se funden en la raíz. Puede originarse por una mala preparación de los detalles de la junta, por el empleo de un electrodo de diámetro excesivamente grande, por una velocidad excesiva o por corriente insuficiente.





## MUNICIPALIDAD DISTRITAL DE HUANOQUITE

“Año de la unidad, la Paz y el Desarrollo”

SUB GERENCIA DE INFRAESTRUCTURA Y DESARROLLO URBANO



*La inclusión de escoria consiste en la presencia de óxidos metálicos dentro de la soldadura, óxidos que son el resultado de reacciones químicas entre el metal, el aire y el recubrimiento del electrodo, durante el depósito y solidificación del metal de aportación.*

*La porosidad consiste en la presencia de vacíos o "bolsas" de gas en el metal de soldadura. Frecuentemente, se debe al uso de corriente o luces de arco excesivas.*

*Para la verificación de la calidad de las soldaduras ejecutadas se aplicará el método visual, que es el más simple, en el cual, se deberá tener presente el tamaño, forma y longitud de soldadura, así como la posible socavación (soldadura quemada).*

*En caso de no disponerse de un especialista con experiencia, o en caso de duda en cuanto a la calidad de algunas soldaduras efectuadas, la Supervisión de Obra podrá ordenar la ejecución de métodos especiales de control de calidad, tales como: El método de radiografía, el método de ultrasonido, u otros.*

### **Tolerancias.**

*Las tolerancias en el alineamiento de los perfiles de la estructura, deberán cumplir con la Norma ASTM-A6. La máxima desviación para cualquier perfil, será de 1/1000 de su longitud axial, medido entre puntos de arriostre lateral. Los perfiles estructurales terminados deberán estar libres de torceduras, dobleces y uniones abiertas.*

*Los elementos, cuyos extremos estén preparados para uniones por contacto, no tendrán una variación en su longitud, mayor que 1 mm. Otros elementos, no tendrán una variación en su longitud, mayor que 2 mm, para perfiles de 9 m. de longitud o menores, y no mayor de 4 mm, para longitudes mayores de 9 m.*

### **Construcción y Montaje de la Estructura.**

*Una vez fabricados o comprados directamente los perfiles de acero, se recomienda construir, en forma integral, una zona especialmente equipada para construir, en forma modular. Esta área debe estar ubicada cerca del sector de construcción del techo de la losa deportiva, para facilitar el desplazamiento y montaje de estas estructuras modulares.*

*Alternativamente, se puede contratar, directamente con una empresa especializada en estas actividades, la construcción de las estructuras metálicas modulares para que sean trasladadas al sector de la obra, para ejecutar allí, las operaciones de montaje.*

*Concluida la construcción de las estructuras modulares de acero, éstas deberán ser desplazadas a sus posiciones definitivas, para luego ser fijados, mediante las conexiones soldadas "in situ" correspondientes.*

*Posteriormente, serán montados otros elementos secundarios, tales como: correas y otros elementos menores de arriostre.*

*Durante la erección de las estructuras metálicas modulares, se deberá cuidar que estos elementos sean izados de puntos adecuados, donde concurren montantes y/o diagonales, de modo que se eviten daños durante el montaje.*

*Para facilitar el montaje de los diferentes elementos de la estructura, podrán emplearse sistemas de arriostramiento temporal y/o conexiones soldadas provisionales.*



MUNICIPALIDAD DISTRITAL DE HUANOQUITE  
"Año de la unidad, la Paz y el Desarrollo"  
SUB GERENCIA DE INFRAESTRUCTURA Y DESARROLLO URBANO



*En general, no se ejecutará ninguna conexión soldada permanente, mientras los elementos de la estructura, adecuadamente arriostrados, no se encuentren correctamente alineados en sus posiciones definitivas.*

*En cualquier caso, los sistemas de fabricación, construcción y montaje de todos los elementos de la estructura, deberán ser previamente autorizados por la Supervisión de Obra.*

**Conexiones y Empalmes.**

*Los perfiles metálicos y otros elementos de acero son fabricados, generalmente, bajo adecuado control de calidad, y es, usualmente, en las conexiones o uniones entre estos miembros, donde suelen presentarse problemas.*

*La fragilidad de la estructura o su inhabilidad para comportarse inelásticamente, dependen, generalmente, de la calidad de las conexiones.*

*Por esta razón, la Supervisión de Obra controlará rigurosamente la calidad de todas las uniones soldadas, para que, de esta forma, se garantice un comportamiento dúctil y una adecuada rigidez de la estructura.*

*Previamente al inicio de los trabajos de soldadura, la Supervisión de Obra aprobará y autorizará el empleo de los tipos de electrodos, equipo y procedimiento de soldadura, así como el personal de soldadores, en concordancia con lo estipulado en el acápite correspondiente de las presentes especificaciones técnicas.*

*Durante el proceso de ejecución de las uniones soldadas, la Supervisión de Obra verificará los siguientes aspectos importantes:*

- *Ángulos de aberturas, suficientemente amplios*
- *Aberturas apropiadas de las raíces*
- *Alineamientos adecuados*
- *Limpieza de las uniones*
- *Calidad y tipo de electrodos*
- *Corriente y polaridad compatibles con electrodos*
- *Buena fusión*
- *Secuencia adecuada de soldadura*
- *Velocidad correcta de la soldadura*
- *Control de las siguientes deficiencias: derrames, vacíos, socavaciones y fisuras*
- *Verificación de las dimensiones y tipos de soldadura, especificados en los planos de estructuras correspondientes.*

*En el presente proyecto, predominan dos tipos de conexiones soldadas: conexiones soldadas a tope y en bisel, para empalmes y uniones de perfiles de igual sección transversal, y conexiones con soldadura de filete para uniones entre bridas o cordones horizontales, diagonales y montantes de las estructuras de celosía.*

*Las superficies a ser soldadas, deberán estar completamente limpias, libres de polvo, escamas de óxidos, estrías, grasa, pintura o de cualquier otro material extraño. En caso contrario, dichas superficies deberán ser esmeriladas o limpiadas con cepillos de alambre o disolventes apropiados.*

*Todas aquellas partes, que han de ser unidas con soldadura de filete, deberán estar en contacto, o tan juntas como sea posible.*





## MUNICIPALIDAD DISTRITAL DE HUANOQUITE

“Año de la unidad, la Paz y el Desarrollo”

SUB GERENCIA DE INFRAESTRUCTURA Y DESARROLLO URBANO



*En ningún caso, la separación entre estos elementos será mayor de 4 mm. Si la separación es de 1.5 mm. Ó mayor, el tamaño de los filetes de soldadura deberá incrementarse en la magnitud de la separación.*

*Todas las uniones a soldarse deberán ser cuidadosamente alineadas. Cualquier error en el alineamiento, superior a los 4 mm, deberá ser necesariamente corregido.*

*Donde sea posible, el trabajo deberá ser acondicionado para conseguir la posición plana para soldar.*

*En el ensamble y conexión de todos los elementos estructurales, el procedimiento y secuencia de soldadura deberán ser tales, que eviten distorsiones innecesarias y minimicen los esfuerzos residuales.*

### **Revestimientos de Protección**

*Todos los elementos de las estructuras de acero deberán ser protegidos contra la corrosión, mediante la aplicación de un imprimante anticorrosivo, de reconocida calidad, aprobado por la Supervisión de Obra. Este imprimante de protección deberá ser aplicado en todas las superficies metálicas de la estructura, en dos capas, como mínimo, en especial, en las zonas correspondientes a las uniones y partes soldadas.*

*La preparación de las superficies, previa a la aplicación del imprimante, se efectuará de acuerdo a las recomendaciones y especificaciones del fabricante.*

*La preparación de las superficies, necesariamente debe incluir la eliminación de costras de laminación, residuos de soldadura y de fundente de soldadura, polvo y otro material suelto.*

*Sobre el imprimante anticorrosivo, se aplicará el tipo de pintura especificado en los acabados del techo de losa deportiva, el que podrá servir, adicionalmente, como elemento aislante y protector de la estructura metálica contra incendio.*

*Estos trabajos están referidos a los postes principales de la estructura metálica.*

### **Método de ejecución**

*Esta partida se ejecutará por personal calificado para agilizar su ejecución, calidad tanto estructuralmente y acabados de primera cumpliendo con las Normas y los estándares requerido para la zona de ejecución que es la CC. Molle Molle.*

- *Los trabajos de soldadura aseguran la calidad y la garantía para su uso.*
- *Se realizará la ejecución de esta partida con personal calificado y especializado.*
- *El contratista se encargará de traer el equipo necesario y adecuado para su ejecución.*
- *Se tomará criterios y decisiones técnicas con el ingeniero residente y supervisor.*
- *Los acabados serán de primera.*
- *Los trabajos se realizarán en paralelo para cumplir las metas estipuladas.*
- *Se cumplirá con los estándares de seguridad adecuados.*



MUNICIPALIDAD DISTRITAL DE HUANOQUITE  
"Año de la unidad, la Paz y el Desarrollo"  
SUB GERENCIA DE INFRAESTRUCTURA Y DESARROLLO URBANO



## Tubo Cuadrado y Rectangular de Acero ASTM A500



### TUBO CUADRADO A500

Dimensiones		Espesor	Peso Teórico
mm	pulg	mm	Kg/m
25 x 25	1" x 1"	1.5	1.061
		2	1.460
30 x 30	1 1/4" x 1 1/4"	1.5	1.300
		2	1.700
40 x 40	1 1/2" x 1 1/2"	1.5	1.770
		2	2.244
		3	3.320
		1.5	2.250
50 x 50	2" x 2"	2	3.122
		2.5	3.872
		3	4.316
		2	4.500
75 x 75	3" x 3"	2.5	5.560
		3	6.810
		2	6.165
		2.5	7.675
		3	9.174
100 x 100	4" x 4"	4	12.133
		4.5	13.994
		6	16.960
		3	11.310
		4	14.670
125 x 125	5" x 5"	4.5	16.620
		6	21.090
		4.5	13.620
150 x 150	6" x 6"	4.5	20.8
		6	27.386

\* Equivalencias de conversión son aproximadas.

### TUBOS ACERO A500

El tubo cuadrado de acero estructural laminado al caliente (LAC), presenta una soldadura interna con el sistema ERW. Son ampliamente utilizados en el mantenimiento industrial, implementos agrícolas, equipos de transporte, ornamental, etc.

Especificaciones: ASTM A500, AISI A500

Fácil de soldar, cortar, dar forma y maquinar.  
Longitud 6 metros.

Propiedades Mecánicas	Límite de Fluencia (Mpa) mín.	269
	Resistencia a la Tracción (Mpa) mín.	310
	Elongación Probeta 8"	25.0% mínimo

### TUBO RECTANGULAR A500

Dimensiones		Espesor	Peso Teórico
mm	pulg	mm	Kg/m
20 x 40	3/4" x 1 1/2"	1.5	1.354
		2	1.700
25 x 50	1" x 2"	1.5	1.650
		2	2.261
40 x 60	1 1/2" x 2 1/4"	1.5	2.260
		2	3.033
		2.5	3.600
		3	4.250
40 x 80	1 1/2" x 3 1/8"	1.5	2.710
		2	3.660
		2.5	4.390
		3	5.190
50 x 75	2" x 3"	3	5.423
50 x 100	2" x 4"	2	4.500
		2.5	5.560
		3	6.600
		4	8.590
50 x 150	2" x 6"	2	6.165
		2.5	7.675
		3	9.174
		4	11.730
100 x 150	4" x 6"	3	10.850
		4.5	16.600
		6	21.700
100 x 200	4" x 8"	3	13.670
		4	18.010
		4.5	23.150
		6	26.400
150 x 200	6" x 8"	4	21.150
		4.5	23.660
		6	31.100

\* Equivalencias de conversión son aproximadas.

(\*) Tabla referencial

## ARMADO DE ARMADURA METALICA EN ARCO L=21.55m

### Procedimiento constructivo

LA ENTIDAD asignará al contratista una zona adecuada para realizar los trabajos de armada, a la cual se denominará Taller. Cabe resaltar que esta área no cuenta con el servicio de energía eléctrica ni equipos en general.

RECEPCIÓN DEL MATERIAL. Al recibir el material en el patio del almacén, deberá hacerse una selección cuidadosa de éste, seleccionándolo de acuerdo con las longitudes y secciones, con objeto de evitar pérdidas de tiempo en el aprovisionamiento del material en el taller.

ENDEREZADO Y CORTE DEL MATERIAL. Antes de proceder al corte del material, de acuerdo con los planos de detalle, deberá hacerse una inspección cuidadosa del mismo, con objeto de





## MUNICIPALIDAD DISTRITAL DE HUANOQUITE

“Año de la unidad, la Paz y el Desarrollo”

SUB GERENCIA DE INFRAESTRUCTURA Y DESARROLLO URBANO



*enderezar aquellas piezas que, ya sea por defecto de la laminación o por mal trato en su manejo, hayan sufrido algún deterioro, una vez preparado, en esta forma se procederá a cortar el material, de acuerdo / siempre a las indicaciones del plano y bajo la vigilancia del jefe del taller.*

**TRAZO Y PREPARACIÓN.** *El trazo se hará de acuerdo con los planos de taller respectivos, cuidando de rectificar cada una de las medidas en ellas indicadas, solicitando, además, la aprobación del jefe de taller. El trazador deberá también ordenar la hechura de las preparaciones de las piezas para efectos de soldadura, tales como biseles, cortes especiales, etc.*

**ARMADO Y PUNTEADO.** *El armado consiste en presentar sobre el trazo el conjunto de elementos que formar una pieza o un segmento de ella por armar. El armador deberá comprobar o rectificar cada uno de los cortes de los diferentes elementos, ajustándose siempre al trazo aprobado. Para facilitar el armado, deberán unirse las piezas entre sí por medio de puntos de soldadura, lo suficientemente fuertes para que las piezas puedan moverse / y voltearse sin correr el riesgo de que se rompían los puntos.*

**SOLDADO.** *Las piezas punteadas y revisadas, deberán ser soldadas de acuerdo con las indicaciones al respecto y que aparecen en los planos de taller, deberá tenerse muy en cuenta lo siguiente: Tipo de soldadura especificada, tipo de corriente necesaria para la soldadura, tamaño del cordón, distribución de los cordones y longitudes de los mismos. Para el soldado efectivo de las piezas se recomienda el uso adecuado de las instalaciones y el uso de algunos dispositivos, como grúas móviles, diablos, rodillos, bancos y otros, que permiten la colocación de las piezas en posición adecuada y favorable para la aplicación de la soldadura, tratando de evitar siempre que se pueda, las soldaduras difíciles en posiciones / tales como sobre-cabeza y verticales. La aplicación de la soldadura deberá hacerse, de acuerdo con ciertas reglas, en cuanto al orden a seguirse, con objeto de evitar excesivos -8- calentamientos concentrados, que provocarían contracciones diferentes, ocasionando distorsiones en las piezas.*

**COBERTURA LIVIANA DE ALUZING PRE-PINTADA TR4 E=0.40MM.**

### Descripción:

*Esta partida consiste en la colocación de cobertura de aluzinc sobre estructura metálica, según plano de arquitectura*

### Materiales

- Cobertura de Aluzinc TR 4, lámina de acero estructural, con protección metálica de una aleación de Aluminio (55%), Zinc (43,40 %) y Silicio al (1.60%), conocido como Aluzinc, Zinalume o Galvalume; (AZ 150) o (AZ 200) de acuerdo a Norma ASTM A792 o equivalente.
- E=0.40mm Inc/Accesorios
- Tornillos Autorroscantes Hexagonal 12x1 1/2" C/Protector De Goma
- Tornillos auto perforantes
- Cinta de butil



MUNICIPALIDAD DISTRITAL DE HUANOQUITE  
"Año de la unidad, la Paz y el Desarrollo"  
SUB GERENCIA DE INFRAESTRUCTURA Y DESARROLLO URBANO



**(\*) Imagen solamente referencial**

El postor deberá adjuntar catálogo, folleto y/o Ficha Técnica para acreditar el cumplimiento las Especificaciones Técnicas de la COBERTURA DE ALUZINC.

**Método de ejecución:**

La cobertura de aluzinc se colocará sobre estructura metálica, correas de soporte, antes del colocado se debe tener en cuenta todo las herramientas y equipos necesarios, así como implementos de seguridad para el personal.

La colocación de la cobertura se iniciará del extremo izquierdo hacia arriba, el traslape entre cobertura será mínimo de 30 cm, con cinta butil en lados laterales y de traslape.

La fijación de la cobertura a la estructura metálica será con pernos auto perforantes en cada valle y torillos autorroscantes cada 30 cm.

Terminado la colocación de cobertura por ambos lados de área de cobertura se procederá al colocado de accesorios de cierre, cumbreras, canaletas y cenefas.

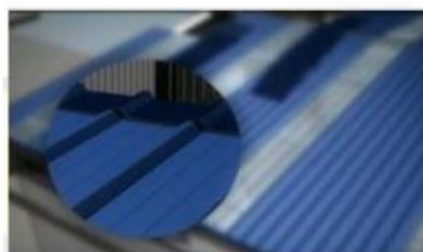
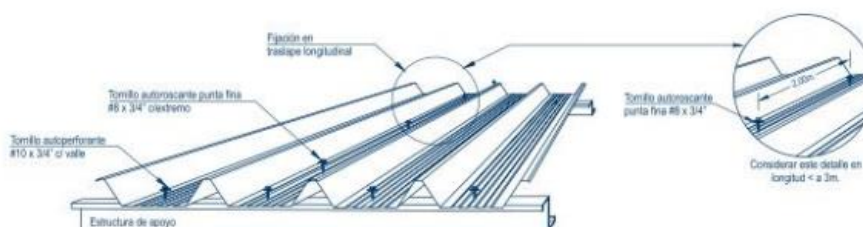



## MUNICIPALIDAD DISTRITAL DE HUANOQUITE

"Año de la unidad, la Paz y el Desarrollo"

SUB GERENCIA DE INFRAESTRUCTURA Y DESARROLLO URBANO



### • **PINTURA ANTICORROSIVA EN ELEMENTOS METALICOS.**

#### **Definición**

*PINTURA EPOXICA, Producto en dos componentes que al mezclarse en proporciones adecuadas produce una película con muy buena adherencia y flexibilidad, recomendada para utilizarse en condiciones de ambientes medianamente agresivos.*

#### **Método de ejecución**

##### **PREPARACION DE SUPERFICIE:**

- *La superficie debe estar limpia, firme, seca, sin óxido ni grasa o pinturas sueltas anteriores.*
- *Se debe resanar muy bien antes de aplicar el recubrimiento.*
- *La limpieza se hace utilizando agua a presión, escobas manuales o mecánicas, cepillos o aire a presión.*
- *Para uso sobre concreto neutralizar previamente la superficie con una solución de ácido muriático al 10%, enjuagar muy bien con agua y dejar secar.*
- *Los metales deben estar protegidos con un anticorrosivo apropiado de acuerdo a las condiciones que debe soportar.*
- *Para repinte sobre epóxicas se debe lijar en seco para eliminar el brillo.*

##### **DILUCION:**

*La dilución de la pintura se debe hacer solo si el equipo de aplicación o las condiciones ambientales lo requieren, diluya solo con Disolvente Industrial máximo hasta en un 25 % del volumen.*

##### **APLICACIÓN**

- *Se mezcla por volumen 3 partes de componente A con una parte de componente B, se agita muy bien, se deja en reposo durante 15 minutos. Después de 8 horas a 25 °C el producto pierde sus propiedades.*
- *Se aplica 2 a 3 manos hasta lograr el espesor deseado. 75 a 100 micrones mínimo.*
- *Con brocha o pistola, aplicar 2 a 3 capas hasta lograr el espesor deseado, dejar secar mínimo 6 horas entre manos.*
- *De la exactitud y uniformidad de la mezcla dependen las propiedades definitivas del producto aplicado.*
- *Todos los equipos utilizados durante la aplicación se pueden lavar con Thiner o Disolvente Industrial.*
- *Nota: Los tiempos de secado varían con las condiciones durante la aplicación como son: la temperatura ambiental y el espesor de película. Secado al tacto 25° C 5 a 6 horas, para segundas manos de 6 a 15 horas, secamiento duro 72 horas.*





## MUNICIPALIDAD DISTRITAL DE HUANOQUITE

"Año de la unidad, la Paz y el Desarrollo"

SUB GERENCIA DE INFRAESTRUCTURA Y DESARROLLO URBANO



### • CANALETA DE PLANCHA GALVANIZADA DE 1/16"

#### DETALLE BAJADA DE AGUAS DE LLUVIA TECHO 01

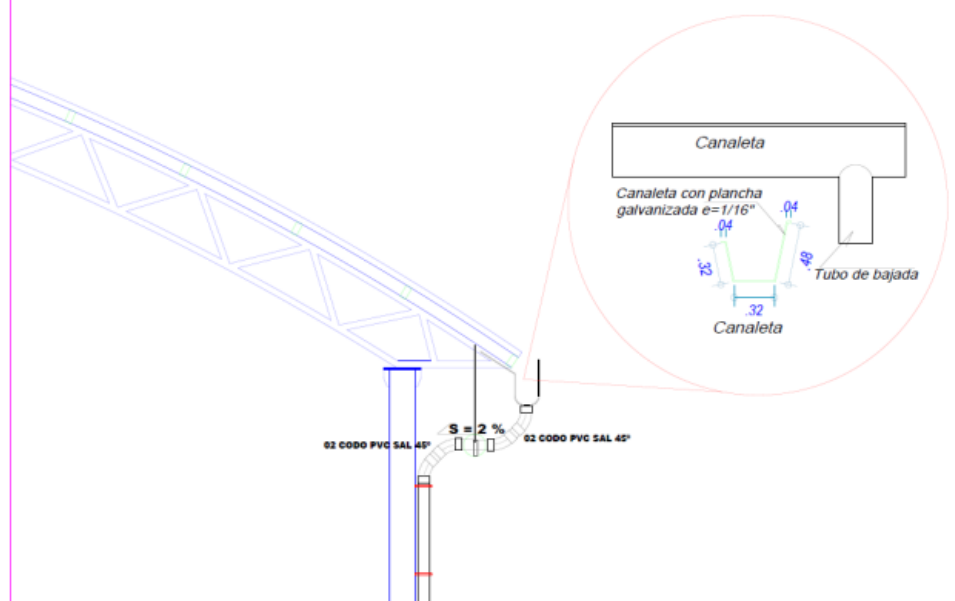

#### Descripción

Esta partida se refiere al suministro y colocación de las canaletas de evacuación de aguas pluviales (36ml por lado) haciendo un total de L=72 ml, incluyen los dispositivos de fijación respectivos, ver detalle en planos)

### 7. CONDICIONES DEL SERVICIO.

#### 7.1 OBLIGACIONES DEL CONTRATISTA

- El contratista deberá regirse de manera obligatoria a los planos y/o especificaciones técnicas de la partida por parte de los encargados de la dirección del proyecto.
- El contratista proveerá todos los materiales, herramientas, equipos y mano de obra especializada.
- El contratista antes de iniciar con la fabricación del techo metálico de la losa deportiva de la comunidad de Molle Molle, deberá realizar la visita al proyecto de tal forma que haga las mediciones exactas de las cantidades solicitadas, de esa manera evitar complicaciones en el momento de la fabricación.
- El personal clave que emplee el Contratista para la ejecución de las instalaciones será quien dirigirá y atenderá todas las necesidades de la instalación para el desarrollo de las distintas fases Técnicas de Trabajo, igualmente coordinará los diferentes aspectos de la ejecución de trabajo en coordinación con el residente e inspector de obra, y hará asistencia técnica en la solución de todas las inquietudes que puedan presentarse.





## MUNICIPALIDAD DISTRITAL DE HUANOQUITE

“Año de la unidad, la Paz y el Desarrollo”

### SUB GERENCIA DE INFRAESTRUCTURA Y DESARROLLO URBANO



- El contratista asumirá los gastos del transporte, alimentación y seguros obligatorios de su personal (SCTR), deberá acreditar con una Declaración Jurada
- El contratista será responsable directo por los accidentes que se puedan suscitar a sus trabajadores, así mismo de los accidentes de terceros que se puedan ocasionar dentro y fuera del horario de trabajo, por lo cual se debe de tomar las medidas de seguridad necesarias como señalización y delimitación de áreas de trabajo entre otros y deberá asumir en su totalidad los daños y perjuicios ocasionados.
- Los materiales serán completamente nuevos, no se aceptará material defectuoso, golpeado agrietado o fisurado.
- El contratista deberá de prever el uso de energía eléctrica utilizando equipos electrógenos y/o equipos carburantes, si se diera el caso de la utilización de energía eléctrica por parte de la comunidad este deberá realizar las coordinaciones con la comunidad a fin de que se le suministre dicho recurso instalando su propia red eléctrica (thermomagneticos, cables, entre otros.)
- El contratista deberá prever el uso ininterrumpido de sus equipos, a fin de garantizar el plazo de ejecución ofertado, utilizando necesariamente un grupo electrógeno, y/o coordinar con la comunidad para el suministro de energía eléctrica.
- El contratista deberá mantener en todo momento el aseo y orden general en el interior de la obra y en su entorno. Al término de los trabajos y previo a retirarse de cada día de labor, deberá retirar todos los restos de material de carpinterías y estructuras metálicas, pinturas sobrantes de la ejecución de sus trabajos.
- Para la conformidad de la estructura de techo metálicos de la losa deportiva del anexo Cardompata, se revisará a detalle que no presenten torceduras, abolladuras y/o tramos sueltos, que se encuentren libres de imperfecciones, manchas, fisuras y despuntes, se recomienda al contratista haber realizado una limpieza y verificación al final para la aceptación.

#### 7.2 OBLIGACIONES DE LA ENTIDAD

- La entidad entregara al contratista planos relacionados a la partida fabricación, montaje e instalación de estructura metálica y cobertura con plancha metálica para techo de losa deportiva (a todo costo).
- La entidad dotara de un área de terreno de trabajo disponible.
- La conformidad de servicio se dará una vez que este culminado el servicio tal como indica en el contrato TDR., cumpliendo con los requisitos de calidad detallados en las especificaciones técnicas, recomendaciones de los fabricantes y plano, dentro de los plazos previstos por ley.

#### 8. DE LA GARANTIA A ENTREGAR:

El proveedor del servicio deberá garantizar la óptima ejecución de los trabajos a realizar, por lo que brindará una garantía mínima de DOS (02) años acreditado mediante una carta, que será presentado en etapa de presentación de ofertas electrónicas, y cuya vigencia se computará a partir del día siguiente de firmada la conformidad del Servicio.



## MUNICIPALIDAD DISTRITAL DE HUANOQUITE

“Año de la unidad, la Paz y el Desarrollo”

SUB GERENCIA DE INFRAESTRUCTURA Y DESARROLLO URBANO



*Si de originarse algún desperfecto, falla u otra falencia dentro del plazo estipulado el contratista está en la obligación de realizar el mantenimiento y si fuera necesario el cambio del bien.*

**9. PLAZO DE EJECUCION DEL SERVICIO:**

*El plazo para la entrega del bien es de (40) días calendarios, contado a partir del día siguiente de suscrito el respectivo contrato.*

**10. LUGAR DE EJECUCION Y ENTREGA DEL BIEN:**

*La entrega de techo de estructura metálica a todo costo incluido la instalación, para el techo de la losa deportiva de La Comunidad de Molle Molle, ubicado en el Distrito de Huanoquite – Paruro – Cusco.*

**ACCESO A LA OBRA.**

DE	A	DISTANCIA (Km)	TIEMPO	TIPO DE VIA	FRECUENCIA	VEHICULO
Cusco	Distr. Yaurisque	33.6	53 min	Asfaltada	Diaria	Ómnibus - Autos
Distr, Yaurisque	C. Molle Molle	13.2	27min	Carretera afirmada	Diaria	Autos

**11. PENALIDADES**

*Si el contratista incurre en retraso injustificado en la entrega del bien, la municipalidad le aplicará en todos los casos, las penalidades establecidas en la Ley de Contrataciones del Estado.*

**12. FUENTE DE FINANCIAMIENTO.**

*Recursos determinados/canon y sobre canon.*

**13. REQUISITOS Y RECURSOS DEL PROVEEDOR.**

**13.1. REQUISITOS DEL PROVEEDOR.**

- Contar con el equipo mínimo para la ejecución ininterrumpida y entrega del objeto de contratación.
- Ser persona natural o jurídica.
- No tener impedimento para contratar con el estado.
- Estar inscrito en el RNP.

**14. PLAN DE TRABAJO:**



## MUNICIPALIDAD DISTRITAL DE HUANOQUITE

“Año de la unidad, la Paz y el Desarrollo”

SUB GERENCIA DE INFRAESTRUCTURA Y DESARROLLO URBANO



*El postor presentará un plan de trabajo para la ejecución del servicio a su cargo, en el que se indicará las actividades a realizar, sobre el servicio requerido, de acuerdo a los términos de referencia establecidos por la Entidad, considerando para ello coherencia lógica entre las partidas, la fecha de inicio y culminación del servicio, garantizando que la ejecución del mismo se realice dentro del plazo indicado, asimismo deberá indicar las metas y objetivos a alcanzar, los recursos necesarios, responsable por actividades, cronograma de actividades y riesgos advertidos, en el caso que no contenga con lo señalado anteriormente la propuesta no será admitida.*

*Podrá presentarse en forma literal y/o en diagrama Gantt, Pert o equivalente; asimismo, deberá estar firmado por el ingeniero mecánico y/o metalúrgico responsable (debidamente colegiado y habilitado), documentación que deberá presentar en la fecha indicada durante la etapa de presentación de ofertas, deberá contener todo lo señalado en el párrafo anterior.*

### **15. PERFIL DE LA EMPRESA PRESTADORA DE SERVICIO**

El contratista al que se le adjudique la buena pro del servicio, deberá presentar: La póliza de “Seguro Complementario contra todo Riesgo de Trabajo” (SCTR) con cobertura de salud como mínimo, de los trabajadores y responsables técnicos que intervendrán en la ejecución del servicio.

Las pólizas, deberán ser presentadas en la etapa de perfeccionamiento del contrato; sin embargo, competará al Inspector designado verificar que éstas se mantengan vigentes hasta la culminación del servicio.

La póliza será por un periodo igual o mayor al plazo de ejecución del servicio contratado, por ende, mantenerse vigente durante el periodo de ejecución del servicio, en cumplimiento a lo estipulado en la Ley N°29783 “Ley de Seguridad y Salud en el Trabajo” y su Reglamento.

### **16. FORMA DE PAGO**

*La Entidad realizará el pago de la contraprestación pactada a favor del contratista en un (01) único pago, dentro de los diez (10) días calendarios siguientes al otorgamiento de la conformidad respectiva, en concordancia al artículo 171° del Reglamento de la Ley de Contrataciones del Estado*

### **17. CONFORMIDAD DEL SERVICIO**

*La conformidad del servicio será otorgada de acuerdo a lo establecido en el Artículo 168° del Reglamento de la Ley de Contrataciones del Estado, en un plazo máximo de siete (7) días de producida la culminación, dependiendo de la complejidad de la contratación, en este periodo, el área usuaria, el responsable de la Sub Gerencia De Infraestructura Y Desarrollo Urbano Y Rural, mediante informe, emite la conformidad del servicio, tomando como base para ello, el informe*





## MUNICIPALIDAD DISTRITAL DE HUANOQUITE

"Año de la unidad, la Paz y el Desarrollo"

SUB GERENCIA DE INFRAESTRUCTURA Y DESARROLLO URBANO



*favorable del supervisor o inspector según corresponda, remitiendo toda la documentación que sustente adjuntando además:*

- Comprobante de pago.
- Acta de Culminación
- Informe favorable del Supervisor y/o Inspector del servicio, emitiendo la factibilidad de la conformidad de la prestación efectuada

### **18. ACTIVIDADES PREVIAS AL INICIO DEL SERVICIO**

*Coordinar con la Residencia de la obra: "CREACIÓN DEL SERVICIO PARA LA PRÁCTICA DEPORTIVA Y RECREATIVA EN LA LOCALIDAD DE MOLLE MOLLE DEL DISTRITO DE HUANOQUITE, PROVINCIA DE PARURO-DEPARTAMENTO DE CUSCO"*

### **19. OTROS REQUERIMIENTOS OBLIGATORIOS**

*No tener impedimentos de contratar con el estado peruano.*

*Contar con RNP vigente.*

### **20. CONDICIONES BASICAS PARA GARANTIZAR LA PRESTACION**

*El contratista es el único responsable ante la entidad por el cumplimiento de las prestaciones a su cargo y bajo las condiciones establecidas por las presentes bases, no pudiendo transferir esas responsabilidades a otra entidades o terceros en general. se deberá de adjuntar la propuesta económica un desgregado detallado de costos según su propuesta económica.*

*El contratista no podrá transferir ni total ni parcialmente el trabajo, bajo causal de resolución contractual.*

### **21. TRABAJOS A REALIZAR Y ESPECIFICACIONES TECNICAS**

*Los trabajos a realizar en el presente servicio será el SERVICIO DE FABRICACIÓN, MONTAJE E INSTALACIÓN DE ESTRUCTURA METÁLICA Y COBERTURA CON PLANCHA METÁLICA PARA TECHO DE LOSA DEPORTIVA (A TODO COSTO)*

### **22. SISTEMA DE CONTRATACIÓN:**

*El presente servicio se contratará bajo el sistema de contratación de SUMA ALZADA, de acuerdo con lo establecido en el expediente respectivo*



**MUNICIPALIDAD DISTRITAL DE HUANOQUITE**  
"Año de la unidad, la Paz y el Desarrollo"  
SUB GERENCIA DE INFRAESTRUCTURA Y DESARROLLO URBANO

---



**24. ANEXOS**

*Se adjunta:*

- *especificaciones técnicas y planos para un mejor análisis.*
- *CD*

*Cualquier omisión en los presentes Términos de Referencia y Expediente Técnico (planos y especificaciones técnicas), respecto al campo deportivo del proyecto, el contratista es el responsable por la calidad ofrecida y servicio prestado.*

### Importante

Para determinar que los postores cuentan con las capacidades necesarias para ejecutar el contrato, el órgano encargado de las contrataciones o el comité de selección, según corresponda, incorpora los requisitos de calificación previstos por el área usuaria en el requerimiento, no pudiendo incluirse requisitos adicionales, ni distintos a los siguientes:

## 3.2. REQUISITOS DE CALIFICACIÓN

<b>A</b>	<b>CAPACIDAD LEGAL</b>
	<b>HABILITACIÓN</b>
	<u>Requisitos:</u> <ul style="list-style-type: none"> <li>a) El postor deberá de contar y presentar el registro nacional de proveedor con rubro concordante al objeto de contratación.</li> <li>b) Copia de Ficha Ruc con rubro concordante al objeto de contratación.</li> </ul>
	<div> <b>Importante</b> <p>De conformidad con la Opinión N° 186-2016/DTN, la habilitación de un postor, está relacionada con cierta atribución con la cual debe contar el proveedor para poder llevar a cabo la actividad materia de contratación, este es el caso de las actividades reguladas por normas en las cuales se establecen determinados requisitos que las empresas deben cumplir a efectos de estar habilitadas para la ejecución de determinado servicio o estar autorizadas para la comercialización de ciertos bienes en el mercado.</p> </div>
<u>Acreditación:</u> <ul style="list-style-type: none"> <li>a) Copia de RNP</li> <li>b) Ficha RUC.</li> </ul>	
<div> <b>Importante</b> <p>En el caso de consorcios, cada integrante del consorcio que se hubiera comprometido a ejecutar las obligaciones vinculadas directamente al objeto de la convocatoria debe acreditar este requisito.</p> </div>	

B	CAPACIDAD TÉCNICA Y PROFESIONAL			
B.1	EQUIPAMIENTO ESTRATÉGICO			
	Requisitos:			
	ITEM	DESCRIPCION DEL EQUIPO	CANTIDAD	UNIDAD DE MEDIDA
	1	Equipo de soldadura multiproceso. (antigüedad mínima de 10 años)	2	UND
	2	Generador eléctrico. (antigüedad mínima de 10 años)	1	UND
	3	Compresora de aire industrial (antigüedad mínima de 10 años)	1	UND
	4	Tecles capacidad de carga 5 ton. (antigüedad mínima de 10 años)	2	UND
	5	Tronzadoras Eléctricas (antigüedad mínima de 10 años)	2	UND
	6	Amoladoras Eléctricas (antigüedad mínima de 10 años)	2	UND
	7	Camión Grúa para montaje (presentar tarjeta de propiedad, SOAT vigente, revisión técnica vigente) (antigüedad mínima de 10 años)	1	UND

	<table><tr><td>8</td><td>Camioneta pick up 4x4 con tarjeta de propiedad SOAT y revisión técnica vigente.</td><td>1</td><td>UND</td></tr></table>	8	Camioneta pick up 4x4 con tarjeta de propiedad SOAT y revisión técnica vigente.	1	UND
8	Camioneta pick up 4x4 con tarjeta de propiedad SOAT y revisión técnica vigente.	1	UND		
	<p><u>Acreditación:</u></p> <p>Copia de documentos que sustenten la propiedad, la posesión, el compromiso de compra venta o alquiler u otro documento que acredite la disponibilidad del equipamiento estratégico requerido.</p> <div><p><b>Importante</b></p><p><i>En el caso que el postor sea un consorcio los documentos de acreditación de este requisito pueden estar a nombre del consorcio o de uno de sus integrantes.</i></p></div>				
B.2	CALIFICACIONES DEL PERSONAL CLAVE				
B.2.1	FORMACIÓN ACADÉMICA				
	<p><u>Requisitos:</u></p> <p>a) <b>UN (01) Responsable de soldadura</b> Título profesional de Ingeniero Mecánico y/o Metalúrgico y/o Civil, Colegiado y Habilitado.</p> <p>b) <b>UN (01) Ingeniero De Control De Calidad</b> Título profesional de Ingeniero Mecánico y/o Metalúrgico y/o Civil, Colegiado y Habilitado.</p> <p>c) <b>DOS (02) Operarios Soldadores</b> Título profesional técnico en mecánica de producción y/o estructuras metálicas y/o construcciones metálicas y/o mecánica de mantenimiento y/o soldadura universal.</p> <p>d) <b>UN (01) Responsable en seguridad, salud ocupacional y medio ambiente</b> Título profesional de Ingeniero Metalúrgica y/o Ing. Industrial y/o Ing. De Minas y/o Ing. de Seguridad Industrial y/o Ing. Mecánica y/o Ing. Civil, Colegiado y Habilitado.</p> <p><u>Acreditación:</u></p> <p>EI TÍTULO PROFESIONAL Y/O TÍTULO PROFESIONAL TÉCNICO será verificado por el órgano encargado de las contrataciones o comité de selección, según corresponda, en el Registro Nacional de Grados Académicos y Títulos Profesionales en el portal web de la Superintendencia Nacional de Educación Superior Universitaria - SUNEDU a través del siguiente link: <a href="https://enlinea.sunedu.gob.pe/">https://enlinea.sunedu.gob.pe/</a> o en el Registro Nacional de Certificados, Grados y Títulos a cargo del Ministerio de Educación a través del siguiente link: <a href="https://titulosinstitutos.minedu.gob.pe/">https://titulosinstitutos.minedu.gob.pe/</a>, según corresponda.</p> <p>En caso el TÍTULO PROFESIONAL Y/O TÍTULO PROFESIONAL TÉCNICO no se encuentre inscrito en el referido registro, el postor debe presentar la copia del diploma respectivo a fin de acreditar la formación académica requerida.</p>				
B.2.2	CAPACITACIÓN				
	<p><u>Requisitos:</u></p> <p>a) <b>UN (01) Responsable de soldadura</b> 100 horas lectivas, en inspección de soldadura.</p> <p>b) <b>DOS (02) Operarios Soldadores</b></p> <ul style="list-style-type: none"><li>- 100 horas lectivas, en soldadura en proceso mixto (SMAW/GTAW)</li><li>- 30 horas lectivas, en proceso único (SMAW)</li><li>- Con homologación con nivel 4G y/o 3G</li></ul> <p>c) <b>UN (01) Responsable en seguridad, salud ocupacional y medio ambiente</b> 100 horas lectivas, en Dirección De La Seguridad, Salud Y Riesgos Ocupacionales Y/O Especialista En Seguridad En El Trabajo según Ley N° 29783.</p>				

	<p><u>Acreditación:</u></p> <p>Se acreditará con copia simple de CONSTANCIAS, CURSOS, DIPLOMADOS, CERTIFICADOS, U OTROS DOCUMENTOS.</p> <div> <p><b>Importante</b></p> <p><i>Se podrá acreditar la capacitación mediante certificados de estudios de postgrado, considerando que cada crédito del curso que acredita la capacitación equivale a dieciséis horas lectivas, según la normativa de la materia.</i></p> </div>
<b>B.3</b>	<b>EXPERIENCIA DEL PERSONAL CLAVE</b>
	<p><u>Requisitos:</u></p> <p><b>a) UN (01) Responsable de soldadura</b> 03 (TRES) años, como mínimo (Contabilizados a partir de la obtención de su título), en Servicios y/u Obras de estructuras metálicas en general en el sector Público y/o Privado, en el cargo de supervisor o inspector de soldadura.</p> <p><b>b) UN (01) Ingeniero De Control De Calidad</b> 04 (CUATRO) años, como mínimo (Contabilizados a partir de la obtención de su título), en Servicios y/u Obras de estructuras metálicas en general en el sector Público y/o Privado en el cargo de Ingeniero de control de calidad.</p> <p><b>c) DOS (02) Operarios Soldadores</b> 03 (TRES) años, como mínimo (Contabilizados a partir de la obtención de su título), en Servicios y/u Obras de estructuras metálicas en general en el sector Público y/o Privado, en el cargo de Operario soldador.</p> <p><b>d) UN (01) Responsable en seguridad, salud ocupacional y medio ambiente</b> 02 (DOS) años, como mínimo (Contabilizados a partir de la obtención de su título), en Servicios y/u Obras de estructuras metálicas en general en el sector Público y/o Privado en el cargo de Prevencionista De Riesgos De Seguridad Y Salud En El Trabajo.</p> <p><u>De presentarse experiencia ejecutada paralelamente (traslape), para el cómputo del tiempo de dicha experiencia sólo se considerará una vez el periodo traslapado.</u></p> <p><u>Acreditación:</u></p> <p>La experiencia del personal clave se acreditará con cualquiera de los siguientes documentos: (i) copia simple de contratos y su respectiva conformidad o (ii) constancias o (iii) certificados o (iv) cualquier otra documentación que, de manera fehaciente demuestre la experiencia del personal propuesto.</p> <div> <p><b>Importante</b></p> <ul style="list-style-type: none"> <li><i>Los documentos que acreditan la experiencia deben incluir los nombres y apellidos del personal clave, el cargo desempeñado, el plazo de la prestación indicando el día, mes y año de inicio y culminación, el nombre de la Entidad u organización que emite el documento, la fecha de emisión y nombres y apellidos de quien suscribe el documento</i></li> <li><i>En caso los documentos para acreditar la experiencia establezcan el plazo de la experiencia adquirida por el personal clave en meses sin especificar los días se debe considerar el mes completo.</i></li> <li><i>Se considerará aquella experiencia que no tenga una antigüedad mayor a veinticinco (25) años anteriores a la fecha de la presentación de ofertas.</i></li> <li><i>Al calificar la experiencia del personal, se debe valorar de manera integral los documentos presentados por el postor para acreditar dicha experiencia. En tal sentido, aun cuando en los documentos presentados la denominación del cargo o puesto no coincida literalmente con aquella prevista en las bases, se deberá validar la experiencia si las actividades que realizó el personal corresponden con la función propia del cargo o puesto requerido en las bases.</i></li> </ul> </div>
<b>C</b>	<b>EXPERIENCIA DEL POSTOR EN LA ESPECIALIDAD</b>



<p><u>Requisitos:</u></p> <p>El postor debe acreditar un monto facturado acumulado equivalente S/ 235,000.00 (DOSCIENTOS TREINTA Y CINCO MIL CON 00/100 SOLES) por la contratación de servicios iguales o similares al objeto de la convocatoria, durante los ocho (8) años anteriores a la fecha de la presentación de ofertas que se computarán desde la fecha de la conformidad o emisión del comprobante de pago, según corresponda</p> <p>En el caso de postores que declaren en el Anexo N° 1 tener la condición de micro y pequeña empresa, se acredita una experiencia de S/ 58,000.00 (CINCUENTA Y OCHO MIL CON 00/100 SOLES) por la venta de servicios iguales o similares al objeto de la convocatoria, durante los ocho (8) años anteriores a la fecha de la presentación de ofertas que se computarán desde la fecha de la conformidad o emisión del comprobante de pago, según corresponda. En el caso de consorcios, todos los integrantes deben contar con la condición de micro y pequeña empresa.</p> <p>Se consideran servicios similares a los siguientes:</p> <p>Techado de lozas multideportivos y/o lozas multiusos y/o complejos deportivos y/o coliseos y/o piscinas y/o todo tipo de techo en estructura metálica y cobertura con planchas de Aluzinc u otro tipo de cobertura similar.</p> <p><u>Acreditación:</u></p> <p>La experiencia del postor en la especialidad se acreditará con copia simple de (i) contratos u órdenes de servicios, y su respectiva conformidad o constancia de prestación; o (ii) comprobantes de pago cuya cancelación se acredite documental y fehacientemente, con voucher de depósito, nota de abono, reporte de estado de cuenta, cualquier otro documento emitido por Entidad del sistema financiero que acredite el abono o mediante cancelación en el mismo comprobante de pago<sup>11</sup>, correspondientes a un máximo de veinte (20) contrataciones.</p> <p>En caso los postores presenten varios comprobantes de pago para acreditar una sola contratación, se debe acreditar que corresponden a dicha contratación; de lo contrario, se asumirá que los comprobantes acreditan contrataciones independientes, en cuyo caso solo se considerará, para la evaluación, las veinte (20) primeras contrataciones indicadas en el <b>Anexo N° 8</b> referido a la Experiencia del Postor en la Especialidad</p> <p>En el caso de servicios de ejecución periódica o continuada, solo se considera como experiencia la parte del contrato que haya sido ejecutada durante los ocho (8) años anteriores a la fecha de presentación de ofertas, debiendo adjuntarse copia de las conformidades correspondientes a tal parte o los respectivos comprobantes de pago cancelados.</p> <p>En los casos que se acredite experiencia adquirida en consorcio, debe presentarse la promesa de consorcio o el contrato de consorcio del cual se desprenda fehacientemente el porcentaje de las obligaciones que se asumió en el contrato presentado; de lo contrario, no se computará la experiencia proveniente de dicho contrato.</p> <p>Asimismo, cuando se presenten contratos derivados de procesos de selección convocados antes del 20.09.2012, la calificación se ceñirá al método descrito en la Directiva "Participación de Proveedores en Consorcio en las Contrataciones del Estado", debiendo presumirse que el porcentaje de las obligaciones equivale al porcentaje de participación de la promesa de consorcio o del contrato de consorcio. En caso que en dichos documentos no se consigne el porcentaje de participación se presumirá que las obligaciones se ejecutaron en partes iguales.</p> <p>Si el titular de la experiencia no es el postor, consignar si dicha experiencia corresponde a la matriz en caso que el postor sea sucursal, o fue transmitida por reorganización societaria, debiendo acompañar la</p>
---

<sup>11</sup> Cabe precisar que, de acuerdo con la **Resolución N° 0065-2018-TCE-S1 del Tribunal de Contrataciones del Estado**:

*"... el solo sello de cancelado en el comprobante, cuando ha sido colocado por el propio postor, no puede ser considerado como una acreditación que produzca fehaciencia en relación a que se encuentra cancelado. Admitir ello equivaldría a considerar como válida la sola declaración del postor afirmando que el comprobante de pago ha sido cancelado"*

*(...)*

*"Situación diferente se suscita ante el sello colocado por el cliente del postor [sea utilizando el término "cancelado" o "pagado"] supuesto en el cual sí se contaría con la declaración de un tercero que brinde certeza, ante la cual debiera reconocerse la validez de la experiencia".*

	<p>documentación sustentatoria correspondiente.</p> <p>Si el postor acredita experiencia de otra persona jurídica como consecuencia de una reorganización societaria, debe presentar adicionalmente el <b>Anexo N° 9</b>.</p> <p>Cuando en los contratos, órdenes de servicios o comprobantes de pago el monto facturado se encuentre expresado en moneda extranjera, debe indicarse el tipo de cambio venta publicado por la Superintendencia de Banca, Seguros y AFP correspondiente a la fecha de suscripción del contrato, de emisión de la orden de servicios o de cancelación del comprobante de pago, según corresponda.</p> <p>Sin perjuicio de lo anterior, los postores deben llenar y presentar el <b>Anexo N° 8</b> referido a la Experiencia del Postor en la Especialidad</p> <div><b>Importante</b><ul style="list-style-type: none"><li>Al calificar la experiencia del postor, se debe valorar de manera integral los documentos presentados por el postor para acreditar dicha experiencia. En tal sentido, aun cuando en los documentos presentados la denominación del objeto contractual no coincida literalmente con el previsto en las bases, se deberá validar la experiencia si las actividades que ejecutó el postor corresponden a la experiencia requerida.</li><li>En el caso de consorcios, solo se considera la experiencia de aquellos integrantes que se hayan comprometido, según la promesa de consorcio, a ejecutar el objeto materia de la convocatoria, conforme a la Directiva "Participación de Proveedores en Consorcio en las Contrataciones del Estado".</li></ul></div>
--	---

<b>Importante</b> <ul style="list-style-type: none"><li>Si como resultado de una consulta u observación corresponde precisarse o ajustarse el requerimiento, se solicita la autorización del área usuaria y se pone de conocimiento de tal hecho a la dependencia que aprobó el expediente de contratación, de conformidad con el numeral 72.3 del artículo 72 del Reglamento.</li><li>El cumplimiento de los Términos de Referencia se realiza mediante la presentación de una declaración jurada. De ser el caso, adicionalmente la Entidad puede solicitar documentación que acredite el cumplimiento del algún componente de estos. Para dicho efecto, consignará de manera detallada los documentos que deben presentar los postores en el literal e) del numeral 2.2.1.1 de esta sección de las bases.</li><li>Los requisitos de calificación determinan si los postores cuentan con las capacidades necesarias para ejecutar el contrato, lo que debe ser acreditado documentalmente, y no mediante declaración jurada.</li></ul>
--

#### CAPÍTULO IV FACTORES DE EVALUACIÓN

La evaluación se realiza sobre la base de cien (100) puntos.

Para determinar la oferta con el mejor puntaje y el orden de prelación de las ofertas, se considera lo siguiente:

FACTOR DE EVALUACIÓN	PUNTAJE / METODOLOGÍA PARA SU ASIGNACIÓN
<b>A. PRECIO</b>	
<p><u>Evaluación:</u></p> <p>Se evaluará considerando el precio ofertado por el postor.</p> <p><u>Acreditación:</u></p> <p>Se acreditará mediante el documento que contiene el precio de la oferta (<b>Anexo N° 6</b>).</p>	<p>La evaluación consistirá en otorgar el máximo puntaje a la oferta de precio más bajo y otorgar a las demás ofertas puntajes inversamente proporcionales a sus respectivos precios, según la siguiente fórmula:</p> $P_i = \frac{O_m \times PMP}{O_i}$ <p>i= Oferta P<sub>i</sub>= Puntaje de la oferta a evaluar O<sub>i</sub>=Precio i O<sub>m</sub>= Precio de la oferta más baja PMP=Puntaje máximo del precio</p> <p style="text-align: right;"><b>80 puntos</b></p>
<b>OTROS FACTORES DE EVALUACIÓN</b>	
<b>20 puntos</b>	
<b>B. PLAZO DE PRESTACIÓN DEL SERVICIO<sup>12</sup></b>	
<p><u>Evaluación:</u></p> <p>Se evaluará en función al plazo ofertado, el cual debe mejorar el plazo de ejecución establecido en los Términos de Referencia.</p> <p><u>Acreditación:</u></p> <p>Se acreditará mediante la presentación de declaración jurada de plazo de prestación del servicio. (<b>Anexo N° 4</b>)</p>	<p>De 20 hasta 25 días calendario: <b>[10] puntos</b></p> <p>De 26 hasta 30 días calendario: <b>[05] puntos</b></p> <p>De 31 hasta 35 días calendario: <b>[02] puntos</b></p>
<b>D. GARANTÍA COMERCIAL DEL POSTOR</b>	
<p><u>Evaluación:</u></p> <p>Se evaluará en función al tiempo de garantía comercial ofertada, el cual debe superar el tiempo mínimo de garantía exigido en los Términos de Referencia.</p> <p><u>Acreditación:</u></p> <p>Se acreditará mediante la presentación de declaración jurada del postor.</p> <div style="border: 1px solid black; padding: 5px; margin-top: 10px;"> <p><b>Advertencia</b></p> <p><i>De conformidad con el literal h) del artículo 50 de la Ley, constituye infracción pasible de sanción por el Tribunal de Contrataciones del Estado "negarse injustificadamente a</i></p> </div>	<p>Más de [8], AÑOS: <b>[10] puntos</b></p> <p>Más de [5] hasta [7] AÑOS: <b>[05] puntos</b></p> <p>Más de [2] hasta [04] AÑOS: <b>[02] puntos</b></p>

<sup>12</sup> Este factor podrá ser consignado cuando del expediente de contratación se advierta que el plazo establecido para la prestación del servicio admite reducción, para lo cual deben establecerse rangos razonables para la asignación de puntaje, esto es que no suponga un riesgo de incumplimiento contractual y que represente una mejora al plazo establecido.

FACTOR DE EVALUACIÓN	PUNTAJE / METODOLOGÍA PARA SU ASIGNACIÓN
<i>cumplir las obligaciones derivadas del contrato que deben ejecutarse con posterioridad al pago”.</i>	
<b>PUNTAJE TOTAL</b>	<b>100 puntos<sup>13</sup></b>

**Importante**

*Los factores de evaluación elaborados por el órgano encargado de las contrataciones o el comité de selección, según corresponda, son objetivos y guardan vinculación, razonabilidad y proporcionalidad con el objeto de la contratación. Asimismo, estos no pueden calificar con puntaje el cumplimiento de los Términos de Referencia ni los requisitos de calificación.*

<sup>13</sup> Es la suma de los puntajes de todos los factores de evaluación.

## CAPÍTULO V PROFORMA DEL CONTRATO

### Importante

*Dependiendo del objeto del contrato, de resultar indispensable, puede incluirse cláusulas adicionales o la adecuación de las propuestas en el presente documento, las que en ningún caso pueden contemplar disposiciones contrarias a la normativa vigente ni a lo señalado en este capítulo.*

Conste por el presente documento, la contratación del servicio de [CONSIGNAR LA DENOMINACIÓN DE LA CONVOCATORIA], que celebra de una parte [CONSIGNAR EL NOMBRE DE LA ENTIDAD], en adelante LA ENTIDAD, con RUC N° [.....], con domicilio legal en [.....], representada por [.....], identificado con DNI N° [.....], y de otra parte [.....], con RUC N° [.....], con domicilio legal en [.....], inscrita en la Ficha N° [.....] Asiento N° [.....] del Registro de Personas Jurídicas de la ciudad de [.....], debidamente representado por su Representante Legal, [.....], con DNI N° [.....], según poder inscrito en la Ficha N° [.....], Asiento N° [.....] del Registro de Personas Jurídicas de la ciudad de [.....], a quien en adelante se le denominará EL CONTRATISTA en los términos y condiciones siguientes:

### **CLÁUSULA PRIMERA: ANTECEDENTES**

Con fecha [.....], el órgano encargado de las contrataciones o el comité de selección, según corresponda, adjudicó la buena pro de la **ADJUDICACIÓN SIMPLIFICADA N° [CONSIGNAR NOMENCLATURA DEL PROCEDIMIENTO DE SELECCIÓN]** para la contratación de [CONSIGNAR LA DENOMINACIÓN DE LA CONVOCATORIA], a [INDICAR NOMBRE DEL GANADOR DE LA BUENA PRO], cuyos detalles e importe constan en los documentos integrantes del presente contrato.

### **CLÁUSULA SEGUNDA: OBJETO**

El presente contrato tiene por objeto [CONSIGNAR EL OBJETO DE LA CONTRATACIÓN].

### **CLÁUSULA TERCERA: MONTO CONTRACTUAL**

El monto total del presente contrato asciende a [CONSIGNAR MONEDA Y MONTO], que incluye todos los impuestos de Ley.

Este monto comprende el costo del servicio, todos los tributos, seguros, transporte, inspecciones, pruebas y, de ser el caso, los costos laborales conforme a la legislación vigente, así como cualquier otro concepto que pueda tener incidencia sobre la ejecución del servicio materia del presente contrato.

### **CLÁUSULA CUARTA: DEL PAGO<sup>14</sup>**

LA ENTIDAD se obliga a pagar la contraprestación a EL CONTRATISTA en [INDICAR MONEDA], en [INDICAR SI SE TRATA DE PAGO ÚNICO, PAGOS PARCIALES O PAGOS PERIÓDICOS], luego de la recepción formal y completa de la documentación correspondiente, según lo establecido en el artículo 171 del Reglamento de la Ley de Contrataciones del Estado.

Para tal efecto, el responsable de otorgar la conformidad de la prestación deberá hacerlo en un plazo que no excederá de los siete (7) días de producida la recepción, salvo que se requiera efectuar pruebas que permitan verificar el cumplimiento de la obligación, en cuyo caso la conformidad se emite en un plazo máximo de quince (15) días, bajo responsabilidad de dicho funcionario.

LA ENTIDAD debe efectuar el pago dentro de los diez (10) días calendario siguientes de otorgada la conformidad de los servicios, siempre que se verifiquen las condiciones establecidas en el

<sup>14</sup> En cada caso concreto, dependiendo de la naturaleza del contrato, podrá adicionarse la información que resulte pertinente a efectos de generar el pago.

contrato para ello, bajo responsabilidad del funcionario competente.

En caso de retraso en el pago por parte de LA ENTIDAD, salvo que se deba a caso fortuito o fuerza mayor, EL CONTRATISTA tendrá derecho al pago de intereses legales conforme a lo establecido en el artículo 39 de la Ley de Contrataciones del Estado y en el artículo 171 de su Reglamento, los que se computan desde la oportunidad en que el pago debió efectuarse.

#### **CLÁUSULA QUINTA: DEL PLAZO DE LA EJECUCIÓN DE LA PRESTACIÓN**

El plazo de ejecución del presente contrato es de [.....], el mismo que se computa desde [CONSIGNAR SI ES DEL DÍA SIGUIENTE DEL PERFECCIONAMIENTO DEL CONTRATO, DESDE LA FECHA QUE SE ESTABLEZCA EN EL CONTRATO O DESDE LA FECHA EN QUE SE CUMPLAN LAS CONDICIONES PREVISTAS EN EL CONTRATO PARA EL INICIO DE LA EJECUCIÓN, DEBIENDO INDICAR LAS MISMAS EN ESTE ÚLTIMO CASO].

##### **Importante para la Entidad**

*De preverse en los Términos de Referencia la ejecución de actividades de instalación, implementación u otros que deban realizarse de manera previa al inicio del plazo de ejecución, se debe consignar lo siguiente:*

*“El plazo para la [CONSIGNAR LAS ACTIVIDADES PREVIAS PREVISTAS EN LOS TÉRMINOS DE REFERENCIA] es de [.....], el mismo que se computa desde [INDICAR CONDICIÓN CON LA QUE DICHAS ACTIVIDADES SE INICIAN].”*

*Incorporar a las bases o eliminar, según corresponda.*

##### **Importante para la Entidad**

*En el caso de contratación de prestaciones accesorias, se puede incluir la siguiente cláusula:*

#### **CLÁUSULA ....: PRESTACIONES ACCESORIAS<sup>15</sup>**

*“Las prestaciones accesorias tienen por objeto [CONSIGNAR EL OBJETO DE LAS PRESTACIONES ACCESORIAS].*

*El monto de las prestaciones accesorias asciende a [CONSIGNAR MONEDA Y MONTO], que incluye todos los impuestos de Ley.*

*El plazo de ejecución de las prestaciones accesorias es de [.....], el mismo que se computa desde [CONSIGNAR SI ES DEL DÍA SIGUIENTE DEL CUMPLIMIENTO DE LAS PRESTACIONES PRINCIPALES, DESDE LA FECHA QUE SE ESTABLEZCA EN EL CONTRATO O DESDE LA FECHA EN QUE SE CUMPLAN LAS CONDICIONES PREVISTAS EN EL CONTRATO PARA EL INICIO DE LA EJECUCIÓN DE LAS PRESTACIONES ACCESORIAS, DEBIENDO INDICAR LAS MISMAS EN ESTE ÚLTIMO CASO].*

*[DE SER EL CASO, INCLUIR OTROS ASPECTOS RELACIONADOS A LA EJECUCIÓN DE LAS PRESTACIONES ACCESORIAS].”*

*Incorporar a las bases o eliminar, según corresponda*

#### **CLÁUSULA SEXTA: PARTES INTEGRANTES DEL CONTRATO**

El presente contrato está conformado por las bases integradas, la oferta ganadora, así como los documentos derivados del procedimiento de selección que establezcan obligaciones para las partes.

#### **CLÁUSULA SÉTIMA: GARANTÍAS**

EL CONTRATISTA entregó al perfeccionamiento del contrato la respectiva garantía incondicional, solidaria, irrevocable, y de realización automática en el país al solo requerimiento, a favor de LA ENTIDAD, por los conceptos, montos y vigencias siguientes:

<sup>15</sup> De conformidad con la Directiva sobre prestaciones accesorias, los contratos relativos al cumplimiento de la(s) prestación(es) principal(es) y de la(s) prestación(es) accesorias, pueden estar contenidos en uno o dos documentos. En el supuesto que ambas prestaciones estén contenidas en un mismo documento, estas deben estar claramente diferenciadas, debiendo indicarse entre otros aspectos, el precio y plazo de cada prestación.

- De fiel cumplimiento del contrato: [CONSIGNAR EL MONTO], a través de la [INDICAR EL TIPO DE GARANTÍA PRESENTADA] N° [INDICAR NÚMERO DEL DOCUMENTO] emitida por [SEÑALAR EMPRESA QUE LA EMITE]. Monto que es equivalente al diez por ciento (10%) del monto del contrato original, la misma que debe mantenerse vigente hasta la conformidad de la recepción de la prestación.

**Importante**

*Al amparo de lo dispuesto en el numeral 149.4 del artículo 149 del Reglamento de la Ley de Contrataciones del Estado, en el caso de contratos periódicos de prestación de servicios en general, si el postor ganador de la buena pro solicita la retención del diez por ciento (10%) del monto del contrato original como garantía de fiel cumplimiento de contrato, debe consignarse lo siguiente:*

*“De fiel cumplimiento del contrato: [CONSIGNAR EL MONTO], a través de la retención que debe efectuar LA ENTIDAD, durante la primera mitad del número total de pagos a realizarse, de forma prorrateada, con cargo a ser devuelto a la finalización del mismo.”*

En el caso que corresponda, consignar lo siguiente:

- Garantía fiel cumplimiento por prestaciones accesorias: [CONSIGNAR EL MONTO], a través de la [INDICAR EL TIPO DE GARANTÍA PRESENTADA] N° [INDICAR NÚMERO DEL DOCUMENTO] emitida por [SEÑALAR EMPRESA QUE LA EMITE], la misma que debe mantenerse vigente hasta el cumplimiento total de las obligaciones garantizadas.

**Importante**

*Al amparo de lo dispuesto en el numeral 151.2 del artículo 151 del Reglamento de la Ley de Contrataciones del Estado, si el postor ganador de la buena pro solicita la retención del diez por ciento (10%) del monto del contrato de la prestación accesorias como garantía de fiel cumplimiento de prestaciones accesorias, debe consignarse lo siguiente:*

*“De fiel cumplimiento por prestaciones accesorias: [CONSIGNAR EL MONTO], a través de la retención que debe efectuar LA ENTIDAD, durante la primera mitad del número total de pagos a realizarse, de forma prorrateada, con cargo a ser devuelto a la finalización del mismo.”*

**Importante**

*De conformidad con el artículo 152 del Reglamento, no se constituirá garantía de fiel cumplimiento del contrato ni garantía de fiel cumplimiento por prestaciones accesorias, en contratos cuyos montos sean iguales o menores a doscientos mil Soles (S/ 200,000.00). Dicha excepción también aplica a los contratos derivados de procedimientos de selección por relación de ítems, cuando el monto del ítem adjudicado o la sumatoria de los montos de los ítems adjudicados no supere el monto señalado anteriormente.*

**CLÁUSULA OCTAVA: EJECUCIÓN DE GARANTÍAS POR FALTA DE RENOVACIÓN**

LA ENTIDAD puede solicitar la ejecución de las garantías cuando EL CONTRATISTA no las hubiere renovado antes de la fecha de su vencimiento, conforme a lo dispuesto en el literal a) del numeral 155.1 del artículo 155 del Reglamento de la Ley de Contrataciones del Estado.

**Importante para la Entidad**

*Sólo en el caso que la Entidad hubiese previsto otorgar adelanto, se debe incluir la siguiente cláusula:*

**CLÁUSULA NOVENA: ADELANTO DIRECTO**

*“LA ENTIDAD otorgará [CONSIGNAR NÚMERO DE ADELANTOS A OTORGARSE] adelantos directos por el [CONSIGNAR PORCENTAJE QUE NO DEBE EXCEDER DEL 30% DEL MONTO DEL CONTRATO ORIGINAL] del monto del contrato original.*

*EL CONTRATISTA debe solicitar los adelantos dentro de [CONSIGNAR EL PLAZO Y OPORTUNIDAD PARA LA SOLICITUD], adjuntando a su solicitud la garantía por adelantos mediante carta fianza o*



*póliza de caución acompañada del comprobante de pago correspondiente. Vencido dicho plazo no procederá la solicitud.*

*LA ENTIDAD debe entregar el monto solicitado dentro de [CONSIGNAR EL PLAZO] siguientes a la presentación de la solicitud del contratista."*

*Incorporar a las bases o eliminar, según corresponda.*

#### **CLÁUSULA DÉCIMA: CONFORMIDAD DE LA PRESTACIÓN DEL SERVICIO**

La conformidad de la prestación del servicio se regula por lo dispuesto en el artículo 168 del Reglamento de la Ley de Contrataciones del Estado. La conformidad será otorgada por [CONSIGNAR EL ÁREA O UNIDAD ORGÁNICA QUE OTORGARÁ LA CONFORMIDAD] en el plazo máximo de [CONSIGNAR SIETE (7) DÍAS O MÁXIMO QUINCE (15) DÍAS, EN CASO SE REQUIERA EFECTUAR PRUEBAS QUE PERMITAN VERIFICAR EL CUMPLIMIENTO DE LA OBLIGACIÓN] días de producida la recepción.

De existir observaciones, LA ENTIDAD las comunica al CONTRATISTA, indicando claramente el sentido de estas, otorgándole un plazo para subsanar no menor de dos (2) ni mayor de ocho (8) días. Dependiendo de la complejidad o sofisticación de las subsanaciones a realizar el plazo para subsanar no puede ser menor de cinco (5) ni mayor de quince (15) días. Si pese al plazo otorgado, EL CONTRATISTA no cumpliera a cabalidad con la subsanación, LA ENTIDAD puede otorgar al CONTRATISTA periodos adicionales para las correcciones pertinentes. En este supuesto corresponde aplicar la penalidad por mora desde el vencimiento del plazo para subsanar.

Este procedimiento no resulta aplicable cuando los servicios manifiestamente no cumplan con las características y condiciones ofrecidas, en cuyo caso LA ENTIDAD no otorga la conformidad, debiendo considerarse como no ejecutada la prestación, aplicándose la penalidad que corresponda por cada día de atraso.

#### **CLÁUSULA UNDÉCIMA: DECLARACIÓN JURADA DEL CONTRATISTA**

EL CONTRATISTA declara bajo juramento que se compromete a cumplir las obligaciones derivadas del presente contrato, bajo sanción de quedar inhabilitado para contratar con el Estado en caso de incumplimiento.

#### **CLÁUSULA DUODÉCIMA: RESPONSABILIDAD POR VICIOS OCULTOS**

La conformidad del servicio por parte de LA ENTIDAD no enerva su derecho a reclamar posteriormente por defectos o vicios ocultos, conforme a lo dispuesto por los artículos 40 de la Ley de Contrataciones del Estado y 173 de su Reglamento.

El plazo máximo de responsabilidad del contratista es de [CONSIGNAR TIEMPO EN AÑOS, NO MENOR DE UN (1) AÑO] año(s) contado a partir de la conformidad otorgada por LA ENTIDAD.

#### **CLÁUSULA DÉCIMA TERCERA: PENALIDADES**

Si EL CONTRATISTA incurre en retraso injustificado en la ejecución de las prestaciones objeto del contrato, LA ENTIDAD le aplica automáticamente una penalidad por mora por cada día de atraso, de acuerdo a la siguiente fórmula:

$$\text{Penalidad Diaria} = \frac{0.10 \times \text{monto vigente}}{F \times \text{plazo vigente en días}}$$

Donde:

**F = 0.25 para plazos mayores a sesenta (60) días o;**

**F = 0.40 para plazos menores o iguales a sesenta (60) días.**

El retraso se justifica a través de la solicitud de ampliación de plazo debidamente aprobado. Adicionalmente, se considera justificado el retraso y en consecuencia no se aplica penalidad, cuando EL CONTRATISTA acredite, de modo objetivamente sustentado, que el mayor tiempo transcurrido no le resulta imputable. En este último caso la calificación del retraso como justificado por parte de LA ENTIDAD no da lugar al pago de gastos generales ni costos directos de ningún tipo, conforme el numeral 162.5 del artículo 162 del Reglamento de la Ley de Contrataciones del Estado.

**Importante**

*De haberse previsto establecer penalidades distintas a la penalidad por mora, incluir dichas penalidades, los supuestos de aplicación de penalidad, la forma de cálculo de la penalidad para cada supuesto y el procedimiento mediante el cual se verifica el supuesto a penalizar, conforme el artículo 163 del Reglamento de la Ley de Contrataciones del Estado.*

Estas penalidades se deducen de los pagos a cuenta o del pago final, según corresponda; o si fuera necesario, se cobra del monto resultante de la ejecución de la garantía de fiel cumplimiento.

Estos dos (2) tipos de penalidades pueden alcanzar cada una un monto máximo equivalente al diez por ciento (10%) del monto del contrato vigente, o de ser el caso, del ítem que debió ejecutarse.

Cuando se llegue a cubrir el monto máximo de la penalidad por mora o el monto máximo para otras penalidades, de ser el caso, LA ENTIDAD puede resolver el contrato por incumplimiento.

**CLÁUSULA DÉCIMA CUARTA: RESOLUCIÓN DEL CONTRATO**

Cualquiera de las partes puede resolver el contrato, de conformidad con el numeral 32.3 del artículo 32 y artículo 36 de la Ley de Contrataciones del Estado, y el artículo 164 de su Reglamento. De darse el caso, LA ENTIDAD procederá de acuerdo a lo establecido en el artículo 165 del Reglamento de la Ley de Contrataciones del Estado.

**CLÁUSULA DÉCIMA QUINTA: RESPONSABILIDAD DE LAS PARTES**

Cuando se resuelva el contrato por causas imputables a algunas de las partes, se debe resarcir los daños y perjuicios ocasionados, a través de la indemnización correspondiente. Ello no obsta la aplicación de las sanciones administrativas, penales y pecuniarias a que dicho incumplimiento diere lugar, en el caso que éstas correspondan.

Lo señalado precedentemente no exime a ninguna de las partes del cumplimiento de las demás obligaciones previstas en el presente contrato.

**CLÁUSULA DÉCIMA SEXTA: ANTICORRUPCIÓN**

EL CONTRATISTA declara y garantiza no haber, directa o indirectamente, o tratándose de una persona jurídica a través de sus socios, integrantes de los órganos de administración, apoderados, representantes legales, funcionarios, asesores o personas vinculadas a las que se refiere el artículo 7 del Reglamento de la Ley de Contrataciones del Estado, ofrecido, negociado o efectuado, cualquier pago o, en general, cualquier beneficio o incentivo ilegal en relación al contrato.

Asimismo, el CONTRATISTA se obliga a conducirse en todo momento, durante la ejecución del contrato, con honestidad, probidad, veracidad e integridad y de no cometer actos ilegales o de corrupción, directa o indirectamente o a través de sus socios, accionistas, participacionistas, integrantes de los órganos de administración, apoderados, representantes legales, funcionarios, asesores y personas vinculadas a las que se refiere el artículo 7 del Reglamento de la Ley de Contrataciones del Estado.

Además, EL CONTRATISTA se compromete a i) comunicar a las autoridades competentes, de manera directa y oportuna, cualquier acto o conducta ilícita o corrupta de la que tuviera conocimiento; y ii) adoptar medidas técnicas, organizativas y/o de personal apropiadas para evitar los referidos actos o prácticas.

Finalmente, EL CONTRATISTA se compromete a no colocar a los funcionarios públicos con los que deba interactuar, en situaciones reñidas con la ética. En tal sentido, reconoce y acepta la prohibición de ofrecerles a éstos cualquier tipo de obsequio, donación, beneficio y/o gratificación, ya sea de bienes o servicios, cualquiera sea la finalidad con la que se lo haga.

**CLÁUSULA DÉCIMA SÉTIMA: MARCO LEGAL DEL CONTRATO**

Sólo en lo no previsto en este contrato, en la Ley de Contrataciones del Estado y su Reglamento, en las directivas que emita el OSCE y demás normativa especial que resulte aplicable, serán de aplicación supletoria las disposiciones pertinentes del Código Civil vigente, cuando corresponda, y

demás normas de derecho privado.

**CLÁUSULA DÉCIMA OCTAVA: SOLUCIÓN DE CONTROVERSIAS<sup>16</sup>**

Las controversias que surjan entre las partes durante la ejecución del contrato se resuelven mediante conciliación o arbitraje, según el acuerdo de las partes.

Cualquiera de las partes tiene derecho a iniciar el arbitraje a fin de resolver dichas controversias dentro del plazo de caducidad previsto en la Ley de Contrataciones del Estado y su Reglamento.

Facultativamente, cualquiera de las partes tiene el derecho a solicitar una conciliación dentro del plazo de caducidad correspondiente, según lo señalado en el artículo 224 del Reglamento de la Ley de Contrataciones del Estado, sin perjuicio de recurrir al arbitraje, en caso no se llegue a un acuerdo entre ambas partes o se llegue a un acuerdo parcial. Las controversias sobre nulidad del contrato solo pueden ser sometidas a arbitraje.

El Laudo arbitral emitido es inapelable, definitivo y obligatorio para las partes desde el momento de su notificación, según lo previsto en el numeral 45.21 del artículo 45 de la Ley de Contrataciones del Estado.

**CLÁUSULA DÉCIMA NOVENA: FACULTAD DE ELEVAR A ESCRITURA PÚBLICA**

Cualquiera de las partes puede elevar el presente contrato a Escritura Pública corriendo con todos los gastos que demande esta formalidad.

**CLÁUSULA VIGÉSIMA: DOMICILIO PARA EFECTOS DE LA EJECUCIÓN CONTRACTUAL**

Las partes declaran el siguiente domicilio para efecto de las notificaciones que se realicen durante la ejecución del presente contrato:

DOMICILIO DE LA ENTIDAD: [.....]

DOMICILIO DEL CONTRATISTA: [CONSIGNAR EL DOMICILIO SEÑALADO POR EL POSTOR GANADOR DE LA BUENA PRO AL PRESENTAR LOS REQUISITOS PARA EL PERFECCIONAMIENTO DEL CONTRATO]

La variación del domicilio aquí declarado de alguna de las partes debe ser comunicada a la otra parte, formalmente y por escrito, con una anticipación no menor de quince (15) días calendario.

De acuerdo con las bases integradas, la oferta y las disposiciones del presente contrato, las partes lo firman por duplicado en señal de conformidad en la ciudad de [.....] al [CONSIGNAR FECHA].

\_\_\_\_\_  
“LA ENTIDAD”

\_\_\_\_\_  
“EL CONTRATISTA”

**Importante**

*Este documento puede firmarse digitalmente si ambas partes cuentan con firma digital, según la Ley N° 27269, Ley de Firmas y Certificados Digitales<sup>17</sup>.*

<sup>16</sup> De acuerdo con el numeral 225.3 del artículo 225 del Reglamento, las partes pueden recurrir al arbitraje ad hoc cuando las controversias deriven de procedimientos de selección cuyo valor estimado sea menor o igual a cinco millones con 00/100 soles (S/ 5 000 000,00).

<sup>17</sup> Para mayor información sobre la normativa de firmas y certificados digitales ingresar a: <https://www.indecopi.gob.pe/web/firmas-digitales/firmar-y-certificados-digitales>

## **ANEXOS**

ANEXO N° 1

DECLARACIÓN JURADA DE DATOS DEL POSTOR

Señores

**COMITÉ DE SELECCIÓN**

**ADJUDICACION SIMPLIFICADA N° 003-2023-MDH/P-1**

Presente.-

El que se suscribe, [.....], postor y/o Representante Legal de [CONSIGNAR EN CASO DE SER PERSONA JURÍDICA], identificado con [CONSIGNAR TIPO DE DOCUMENTO DE IDENTIDAD] N° [CONSIGNAR NÚMERO DE DOCUMENTO DE IDENTIDAD], con poder inscrito en la localidad de [CONSIGNAR EN CASO DE SER PERSONA JURÍDICA] en la Ficha N° [CONSIGNAR EN CASO DE SER PERSONA JURÍDICA] Asiento N° [CONSIGNAR EN CASO DE SER PERSONA JURÍDICA], **DECLARO BAJO JURAMENTO** que la siguiente información se sujeta a la verdad:

Nombre, Denominación o Razón Social :					
Domicilio Legal :					
RUC :		Teléfono(s) :			
MYPE <sup>18</sup>		Sí		No	
Correo electrónico :					

**Autorización de notificación por correo electrónico:**

Autorizo que se notifiquen al correo electrónico indicado las siguientes actuaciones:

1. Solicitud de la descripción a detalle de todos los elementos constitutivos de la oferta.
2. Solicitud de reducción de la oferta económica.
3. Solicitud de subsanación de los requisitos para perfeccionar el contrato.
4. Solicitud para presentar los documentos para perfeccionar el contrato, según orden de prelación, de conformidad con lo previsto en el artículo 141 del Reglamento.
5. Respuesta a la solicitud de acceso al expediente de contratación.
6. Notificación de la orden de servicios<sup>19</sup>

Asimismo, me comprometo a remitir la confirmación de recepción, en el plazo máximo de dos (2) días hábiles de recibida la comunicación.

[CONSIGNAR CIUDAD Y FECHA]

.....  
**Firma, Nombres y Apellidos del postor o Representante legal, según corresponda**

**Importante**

*La notificación dirigida a la dirección de correo electrónico consignada se entenderá válidamente efectuada cuando la Entidad reciba acuse de recepción.*

<sup>18</sup> Esta información será verificada por la Entidad en la página web del Ministerio de Trabajo y Promoción del Empleo en la sección consulta de empresas acreditadas en el REMYPE en el link <http://www2.trabajo.gob.pe/servicios-en-linea-2-2/> y se tendrá en consideración, en caso el postor ganador de la buena pro solicite la retención del diez por ciento (10%) del monto del contrato, en calidad de garantía de fiel cumplimiento, en los contratos periódicos de prestación de servicios, según lo señalado en el numeral 149.4 del artículo 149 y numeral 151.2 del artículo 151 del Reglamento. Asimismo, dicha información se tendrá en cuenta en caso de empate, conforme a lo previsto en el artículo 91 del Reglamento.

<sup>19</sup> Cuando el monto del valor estimado del procedimiento o del ítem no supere los doscientos mil Soles (S/ 200,000.00), en caso se haya optado por perfeccionar el contrato con una orden de servicios.



Importante

Cuando se trate de consorcios, la declaración jurada es la siguiente:

ANEXO N° 1

DECLARACIÓN JURADA DE DATOS DEL POSTOR

Señores

**COMITÉ DE SELECCIÓN**

**ADJUDICACION SIMPLIFICADA N° 003-2023-MDH/P-1**

Presente.-

El que se suscribe, [...], representante común del consorcio [CONSIGNAR EL NOMBRE DEL CONSORCIO], identificado con [CONSIGNAR TIPO DE DOCUMENTO DE IDENTIDAD] N° [CONSIGNAR NÚMERO DE DOCUMENTO DE IDENTIDAD], **DECLARO BAJO JURAMENTO** que la siguiente información se sujeta a la verdad:

Datos del consorciado 1				
Nombre, Denominación o Razón Social :				
Domicilio Legal :				
RUC :	Teléfono(s) :			
MYPE <sup>20</sup>		Sí	No	
Correo electrónico :				

Datos del consorciado 2				
Nombre, Denominación o Razón Social :				
Domicilio Legal :				
RUC :	Teléfono(s) :			
MYPE <sup>21</sup>		Sí	No	
Correo electrónico :				

Datos del consorciado ...				
Nombre, Denominación o Razón Social :				
Domicilio Legal :				
RUC :	Teléfono(s) :			
MYPE <sup>22</sup>		Sí	No	
Correo electrónico :				

**Autorización de notificación por correo electrónico:**

Correo electrónico del consorcio:

Autorizo que se notifiquen al correo electrónico indicado las siguientes actuaciones:

1. Solicitud de la descripción a detalle de todos los elementos constitutivos de la oferta.

<sup>20</sup> En los contratos periódicos de prestación de servicios, esta información será verificada por la Entidad en la página web del Ministerio de Trabajo y Promoción del Empleo en la sección consulta de empresas acreditadas en el REMYPE en el link <http://www2.trabajo.gob.pe/servicios-en-linea-2-2/> y se tendrá en consideración, en caso el consorcio ganador de la buena pro solicite la retención del diez por ciento (10%) del monto del contrato, en calidad de garantía de fiel cumplimiento, según lo señalado en el numeral 149.4 del artículo 149 y numeral 151.2 del artículo 151 del Reglamento. Asimismo, dicha información se tendrá en cuenta en caso de empate, conforme a lo previsto en el artículo 91 del Reglamento. Para dichos efectos, todos los integrantes del consorcio deben acreditar la condición de micro o pequeña empresa.

<sup>21</sup> Ibidem.

<sup>22</sup> Ibidem.

2. Solicitud de reducción de la oferta económica.
3. Solicitud de subsanación de los requisitos para perfeccionar el contrato.
4. Solicitud para presentar los documentos para perfeccionar el contrato, según orden de prelación, de conformidad con lo previsto en el artículo 141 del Reglamento.
5. Respuesta a la solicitud de acceso al expediente de contratación.
6. Notificación de la orden de servicios<sup>23</sup>

Asimismo, me comprometo a remitir la confirmación de recepción, en el plazo máximo de dos (2) días hábiles de recibida la comunicación.

[CONSIGNAR CIUDAD Y FECHA]

.....  
**Firma, Nombres y Apellidos del representante  
común del consorcio**

**Importante**

*La notificación dirigida a la dirección de correo electrónico consignada se entenderá válidamente efectuada cuando la Entidad reciba acuse de recepción.*

<sup>23</sup> Cuando el monto del valor estimado del procedimiento o del ítem no supere los doscientos mil Soles (S/ 200,000.00), en caso se haya optado por perfeccionar el contrato con una orden de servicios.

**ANEXO N° 2**

**DECLARACIÓN JURADA  
(ART. 52 DEL REGLAMENTO DE LA LEY DE CONTRATACIONES DEL ESTADO)**

Señores  
**COMITÉ DE SELECCIÓN**  
**ADJUDICACION SIMPLIFICADA N° 003-2023-MDH/P-1**  
Presente.-

Mediante el presente el suscrito, postor y/o Representante Legal de [CONSIGNAR EN CASO DE SER PERSONA JURÍDICA], declaro bajo juramento:

- i. No haber incurrido y me obligo a no incurrir en actos de corrupción, así como a respetar el principio de integridad.
- ii. No tener impedimento para postular en el procedimiento de selección ni para contratar con el Estado, conforme al artículo 11 de la Ley de Contrataciones del Estado.
- iii. Conocer las sanciones contenidas en la Ley de Contrataciones del Estado y su Reglamento, así como las disposiciones aplicables de la Ley N° 27444, Ley del Procedimiento Administrativo General.
- iv. Participar en el presente proceso de contratación en forma independiente sin mediar consulta, comunicación, acuerdo, arreglo o convenio con ningún proveedor; y, conocer las disposiciones del Decreto Legislativo N° 1034, Decreto Legislativo que aprueba la Ley de Represión de Conductas Anticompetitivas.
- v. Conocer, aceptar y someterme a las bases, condiciones y reglas del procedimiento de selección.
- vi. Ser responsable de la veracidad de los documentos e información que presento en el presente procedimiento de selección.
- vii. Comprometerme a mantener la oferta presentada durante el procedimiento de selección y a perfeccionar el contrato, en caso de resultar favorecido con la buena pro.

[CONSIGNAR CIUDAD Y FECHA]

.....  
**Firma, Nombres y Apellidos del postor o  
Representante legal, según corresponda**

**Importante**

*En el caso de consorcios, cada integrante debe presentar esta declaración jurada, salvo que sea presentada por el representante común del consorcio.*

### ANEXO N° 3

#### DECLARACIÓN JURADA DE CUMPLIMIENTO DE LOS TÉRMINOS DE REFERENCIA

Señores

**COMITÉ DE SELECCIÓN**

**ADJUDICACION SIMPLIFICADA N° 003-2023-MDH/P-1**

Presente.-

Es grato dirigirme a usted, para hacer de su conocimiento que luego de haber examinado las bases y demás documentos del procedimiento de la referencia y, conociendo todos los alcances y las condiciones detalladas en dichos documentos, el postor que suscribe ofrece el servicio de [CONSIGNAR EL OBJETO DE LA CONVOCATORIA], de conformidad con los Términos de Referencia que se indican en el numeral 3.1 del Capítulo III de la sección específica de las bases y los documentos del procedimiento.

[CONSIGNAR CIUDAD Y FECHA]

.....  
**Firma, Nombres y Apellidos del postor o  
Representante legal o común, según corresponda**

#### **Importante**

*Adicionalmente, puede requerirse la presentación de documentación que acredite el cumplimiento de los términos de referencia, conforme a lo indicado en el acápite relacionado al contenido de las ofertas de la presente sección de las bases.*

**ANEXO N° 4**

**DECLARACIÓN JURADA DE PLAZO DE PRESTACIÓN DEL SERVICIO**

Señores  
**COMITÉ DE SELECCIÓN**  
**ADJUDICACION SIMPLIFICADA N° 003-2023-MDH/P-1**  
Presente.-

Mediante el presente, con pleno conocimiento de las condiciones que se exigen en las bases del procedimiento de la referencia, me comprometo a prestar el servicio objeto del presente procedimiento de selección en el plazo de [CONSIGNAR EL PLAZO OFERTADO].

[CONSIGNAR CIUDAD Y FECHA]

.....  
**Firma, Nombres y Apellidos del postor o**  
**Representante legal o común, según corresponda**



## ANEXO N° 5

### PROMESA DE CONSORCIO

(Sólo para el caso en que un consorcio se presente como postor)

Señores

#### COMITÉ DE SELECCIÓN

ADJUDICACION SIMPLIFICADA N° 003-2023-MDH/P-1

Presente.-

Los suscritos declaramos expresamente que hemos convenido en forma irrevocable, durante el lapso que dure el procedimiento de selección, para presentar una oferta conjunta a la **ADJUDICACIÓN SIMPLIFICADA N°** [CONSIGNAR NOMENCLATURA DEL PROCEDIMIENTO]

Asimismo, en caso de obtener la buena pro, nos comprometemos a formalizar el contrato de consorcio, de conformidad con lo establecido por el artículo 140 del Reglamento de la Ley de Contrataciones del Estado, bajo las siguientes condiciones:

a) Integrantes del consorcio

1. [NOMBRE, DENOMINACIÓN O RAZÓN SOCIAL DEL CONSORCIADO 1].
2. [NOMBRE, DENOMINACIÓN O RAZÓN SOCIAL DEL CONSORCIADO 2].

b) Designamos a [CONSIGNAR NOMBRES Y APELLIDOS DEL REPRESENTANTE COMÚN], identificado con [CONSIGNAR TIPO DE DOCUMENTO DE IDENTIDAD] N° [CONSIGNAR NÚMERO DE DOCUMENTO DE IDENTIDAD], como representante común del consorcio para efectos de participar en todos los actos referidos al procedimiento de selección, suscripción y ejecución del contrato correspondiente con [CONSIGNAR NOMBRE DE LA ENTIDAD].

Asimismo, declaramos que el representante común del consorcio no se encuentra impedido, inhabilitado ni suspendido para contratar con el Estado.

c) Fijamos nuestro domicilio legal común en [.....].

d) Las obligaciones que corresponden a cada uno de los integrantes del consorcio son las siguientes:

1. OBLIGACIONES DE [NOMBRE, DENOMINACIÓN O RAZÓN SOCIAL DEL CONSORCIADO 1] [ % ]<sup>24</sup>

[DESCRIBIR LAS OBLIGACIONES DEL CONSORCIADO 1]

2. OBLIGACIONES DE [NOMBRE, DENOMINACIÓN O RAZÓN SOCIAL DEL CONSORCIADO 2] [ % ]<sup>25</sup>

[DESCRIBIR LAS OBLIGACIONES DEL CONSORCIADO 2]

TOTAL OBLIGACIONES 100%<sup>26</sup>

[CONSIGNAR CIUDAD Y FECHA]

<sup>24</sup> Consignar únicamente el porcentaje total de las obligaciones, el cual debe ser expresado en número entero, sin decimales.

<sup>25</sup> Consignar únicamente el porcentaje total de las obligaciones, el cual debe ser expresado en número entero, sin decimales.

<sup>26</sup> Este porcentaje corresponde a la sumatoria de los porcentajes de las obligaciones de cada uno de los integrantes del consorcio.

.....  
**Consortiado 1**  
**Nombres, apellidos y firma del Consortiado 1**  
**o de su Representante Legal**  
**Tipo y N° de Documento de Identidad**

.....  
**Consortiado 2**  
**Nombres, apellidos y firma del Consortiado 2**  
**o de su Representante Legal**  
**Tipo y N° de Documento de Identidad**

**Importante**

*De conformidad con el artículo 52 del Reglamento, las firmas de los integrantes del consorcio deben ser legalizadas.*

**ANEXO N° 6**

**PRECIO DE LA OFERTA**

Señores

**COMITÉ DE SELECCIÓN**

**ADJUDICACION SIMPLIFICADA N° 003-2023-MDH/P-1**

Presente.-

Es grato dirigirme a usted, para hacer de su conocimiento que, de acuerdo con las bases, mi oferta es la siguiente:

CONCEPTO	PRECIO TOTAL
<b>TOTAL</b>	

El precio de la oferta [CONSIGNAR LA MONEDA DE LA CONVOCATORIA] incluye todos los tributos, seguros, transporte, inspecciones, pruebas y, de ser el caso, los costos laborales conforme a la legislación vigente, así como cualquier otro concepto que pueda tener incidencia sobre el costo del servicio a contratar; excepto la de aquellos postores que gocen de alguna exoneración legal, no incluirán en el precio de su oferta los tributos respectivos.

[CONSIGNAR CIUDAD Y FECHA]

.....  
**Firma, Nombres y Apellidos del postor o  
Representante legal o común, según corresponda**

**Importante**

- El postor debe consignar el precio total de la oferta, sin perjuicio que, de resultar favorecido con la buena pro, presente el detalle de precios unitarios para el perfeccionamiento del contrato.*
- En caso que el postor reduzca su oferta, según lo previsto en el artículo 68 del Reglamento, debe presentar nuevamente este Anexo.*
- El postor que goce de alguna exoneración legal, debe indicar que su oferta no incluye el tributo materia de la exoneración, debiendo incluir el siguiente texto:  
  
Mi oferta no incluye [CONSIGNAR EL TRIBUTO MATERIA DE LA EXONERACIÓN].*

ANEXO N° 8

EXPERIENCIA DEL POSTOR EN LA ESPECIALIDAD

Señores  
**COMITÉ DE SELECCIÓN**  
**ADJUDICACION SIMPLIFICADA N° 003-2023-MDH/P-1**  
Presente.-

Mediante el presente, el suscrito detalla la siguiente EXPERIENCIA EN LA ESPECIALIDAD:

Nº	CLIENTE	OBJETO DEL CONTRATO	N° CONTRATO / O/S / COMPROBANTE DE PAGO	FECHA DEL CONTRATO O CP <sup>27</sup>	FECHA DE LA CONFORMIDAD DE SER EL CASO <sup>28</sup>	EXPERIENCIA PROVENIENTE <sup>29</sup> DE:	MONEDA	IMPORTE <sup>30</sup>	TIPO DE CAMBIO VENTA <sup>31</sup>	MONTO FACTURADO ACUMULADO <sup>32</sup>
1										
2										
3										
4										

<sup>27</sup> Se refiere a la fecha de suscripción del contrato, de la emisión de la Orden de Servicios o de cancelación del comprobante de pago, según corresponda.

<sup>28</sup> Únicamente, cuando la fecha del perfeccionamiento del contrato, sea previa a los ocho (8) años anteriores a la fecha de presentación de ofertas, caso en el cual el postor debe acreditar que la conformidad se emitió dentro de dicho periodo.

<sup>29</sup> Si el titular de la experiencia no es el postor, consignar si dicha experiencia corresponde a la matriz en caso que el postor sea sucursal, o fue transmitida por reorganización societaria, debiendo acompañar la documentación sustentatoria correspondiente. Al respecto, según la Opinión N° 216-2017/DTN "Considerando que la sociedad matriz y la sucursal constituyen la misma persona jurídica, la sucursal puede acreditar como suya la experiencia de su matriz". Del mismo modo, según lo previsto en la Opinión N° 010-2013/DTN, "... en una operación de reorganización societaria que comprende tanto una fusión como una escisión, la sociedad resultante podrá acreditar como suya la experiencia de la sociedad incorporada o absorbida, que se extingue producto de la fusión; asimismo, si en virtud de la escisión se transfiere un bloque patrimonial consistente en una línea de negocio completa, la sociedad resultante podrá acreditar como suya la experiencia de la sociedad escindida, correspondiente a la línea de negocio transmitida. De esta manera, la sociedad resultante podrá emplear la experiencia transmitida, como consecuencia de la reorganización societaria antes descrita, en los futuros procesos de selección en los que participe".

<sup>30</sup> Se refiere al monto del contrato ejecutado incluido adicionales y reducciones, de ser el caso.

<sup>31</sup> El tipo de cambio venta debe corresponder al publicado por la SBS correspondiente a la fecha de suscripción del contrato, de la emisión de la Orden de Servicios o de cancelación del comprobante de pago, según corresponda.

<sup>32</sup> Consignar en la moneda establecida en las bases.

Nº	CLIENTE	OBJETO DEL CONTRATO	Nº CONTRATO / O/S / COMPROBANTE DE PAGO	FECHA DEL CONTRATO O CP <sup>27</sup>	FECHA DE LA CONFORMIDAD DE SER EL CASO <sup>28</sup>	EXPERIENCIA PROVENIENTE <sup>29</sup> DE:	MONEDA	IMPORTE <sup>30</sup>	TIPO DE CAMBIO VENTA <sup>31</sup>	MONTO FACTURADO ACUMULADO <sup>32</sup>
5										
6										
7										
8										
9										
10										
	...									
20										
TOTAL										

[CONSIGNAR CIUDAD Y FECHA]

.....  
Firma, Nombres y Apellidos del postor o  
Representante legal o común, según corresponda



**ANEXO N° 9**

**DECLARACIÓN JURADA  
(NUMERAL 49.4 DEL ARTÍCULO 49 DEL REGLAMENTO)**

Señores  
**COMITÉ DE SELECCIÓN**  
**ADJUDICACION SIMPLIFICADA N° 003-2023-MDH/P-1**  
Presente.-

Mediante el presente el suscrito, postor y/o Representante Legal de [CONSIGNAR EN CASO DE SER PERSONA JURÍDICA], declaro que la experiencia que acredito de la empresa [CONSIGNAR LA DENOMINACIÓN DE LA PERSONA JURÍDICA] como consecuencia de una reorganización societaria, no se encuentra en el supuesto establecido en el numeral 49.4 del artículo 49 del Reglamento.

[CONSIGNAR CIUDAD Y FECHA]

.....  
**Firma, Nombres y Apellidos del postor o  
Representante legal, según corresponda**

**Importante**

*A efectos de cautelar la veracidad de esta declaración, el postor puede verificar la información de la Relación de Proveedores Sancionados por el Tribunal de Contrataciones del Estado con Sanción Vigente en <http://portal.osce.gob.pe/rnp/content/relación-de-proveedores-sancionados>. También le asiste dicha facultad al órgano encargado de las contrataciones o al órgano de la Entidad al que se le haya asignado la función de verificación de la oferta presentada por el postor ganador de la buena pro.*

**ANEXO N° 11**

**SOLICITUD DE BONIFICACIÓN DEL CINCO POR CIENTO (5%) POR TENER LA CONDICIÓN DE MICRO Y PEQUEÑA EMPRESA**

Señores  
**COMITÉ DE SELECCIÓN**  
**ADJUDICACIÓN SIMPLIFICADA N° 003-2023-MDH/P-1**  
Presente.-

Mediante el presente el suscrito, postor y/o Representante legal de [CONSIGNAR EN CASO DE SER PERSONA JURÍDICA], solicito la asignación de la bonificación del cinco por ciento (5%) sobre el puntaje total obtenido, debido a que mi representada cuenta con la condición de micro y pequeña empresa.

[CONSIGNAR CIUDAD Y FECHA]

.....  
**Firma, Nombres y Apellidos del postor o Representante legal o común, según corresponda**

**Importante**

- *Para asignar la bonificación, el órgano encargado de las contrataciones o comité de selección, según corresponda, verifica la página web del Ministerio de Trabajo y Promoción del Empleo en la sección consulta de empresas acreditadas en el REMYPE en el link <http://www2.trabajo.gob.pe/servicios-en-linea-2-2/>.*
- *Para que un consorcio pueda acceder a la bonificación, cada uno de sus integrantes debe cumplir con la condición de micro y pequeña empresa.*

**ANEXO N° 12**

**AUTORIZACIÓN DE NOTIFICACIÓN DE LA DECISIÓN DE LA ENTIDAD SOBRE LA SOLICITUD  
DE AMPLIACIÓN DE PLAZO MEDIANTE MEDIOS ELECTRÓNICOS DE COMUNICACIÓN**

**(DOCUMENTO A PRESENTAR EN EL PERFECCIONAMIENTO DEL CONTRATO)**

Señores

**COMITÉ DE SELECCIÓN**

**ADJUDICACIÓN SIMPLIFICADA N° 003-2023-MDH/P-1**

Presente.-

El que se suscribe, [.....], postor adjudicado y/o Representante Legal de [CONSIGNAR EN CASO DE SER PERSONA JURÍDICA], identificado con [CONSIGNAR TIPO DE DOCUMENTO DE IDENTIDAD] N° [CONSIGNAR NÚMERO DE DOCUMENTO DE IDENTIDAD], autorizo que durante la ejecución del contrato se me notifique al correo electrónico [INDICAR EL CORREO ELECTRÓNICO] lo siguiente:

✓ Notificación de la decisión de la Entidad respecto a la solicitud de ampliación de plazo.

[CONSIGNAR CIUDAD Y FECHA]

.....  
**Firma, Nombres y Apellidos del postor o  
Representante legal o común, según corresponda**

**Importante**

*La notificación de la decisión de la Entidad respecto a la solicitud de ampliación de plazo se efectúa por medios electrónicos de comunicación, siempre que se cuente con la autorización correspondiente y sea posible obtener un acuse de recibo a través del mecanismo utilizado.*

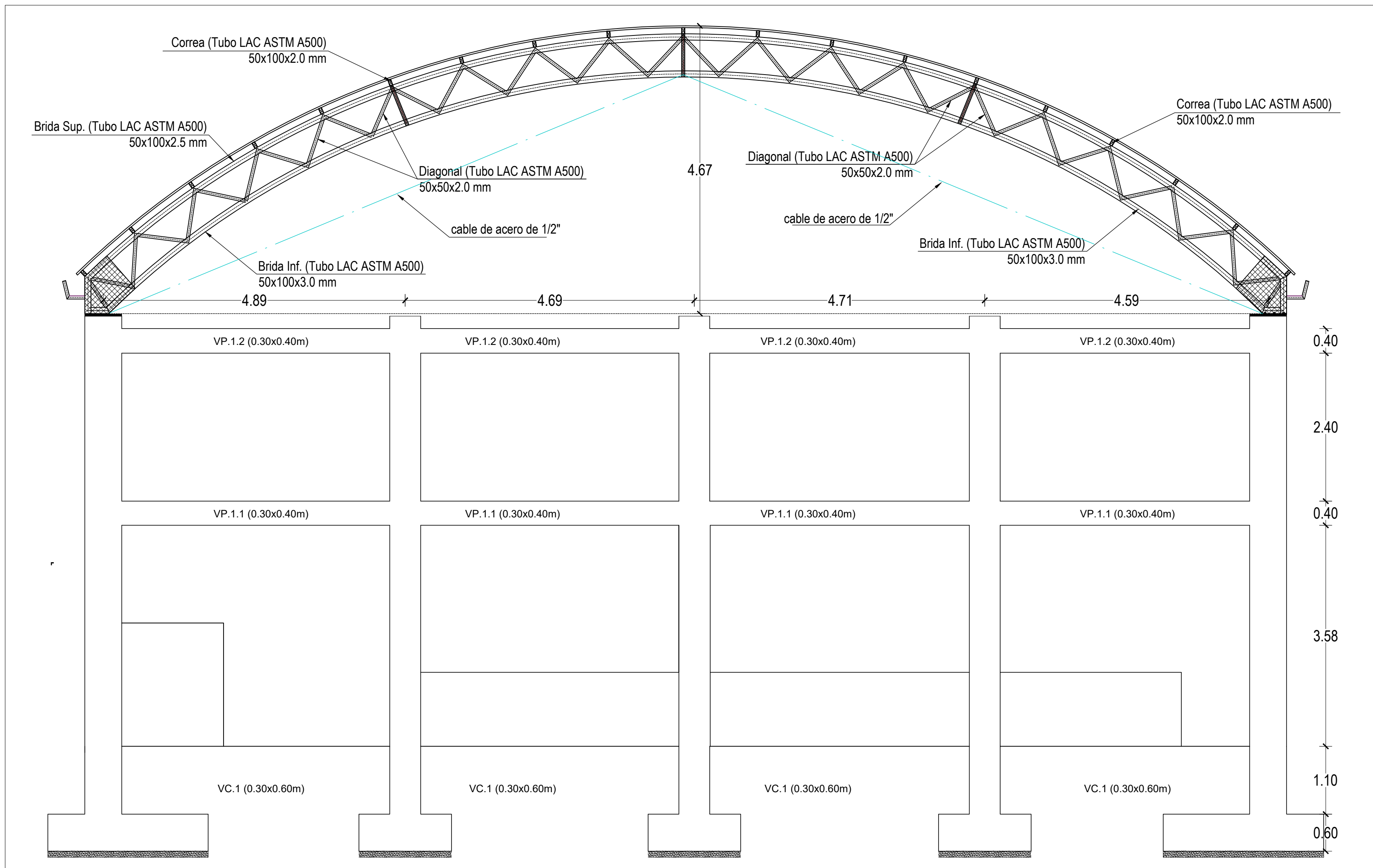

### SECCION TRANSVERSAL CERCHA METALICA

ESCALA: 1/50

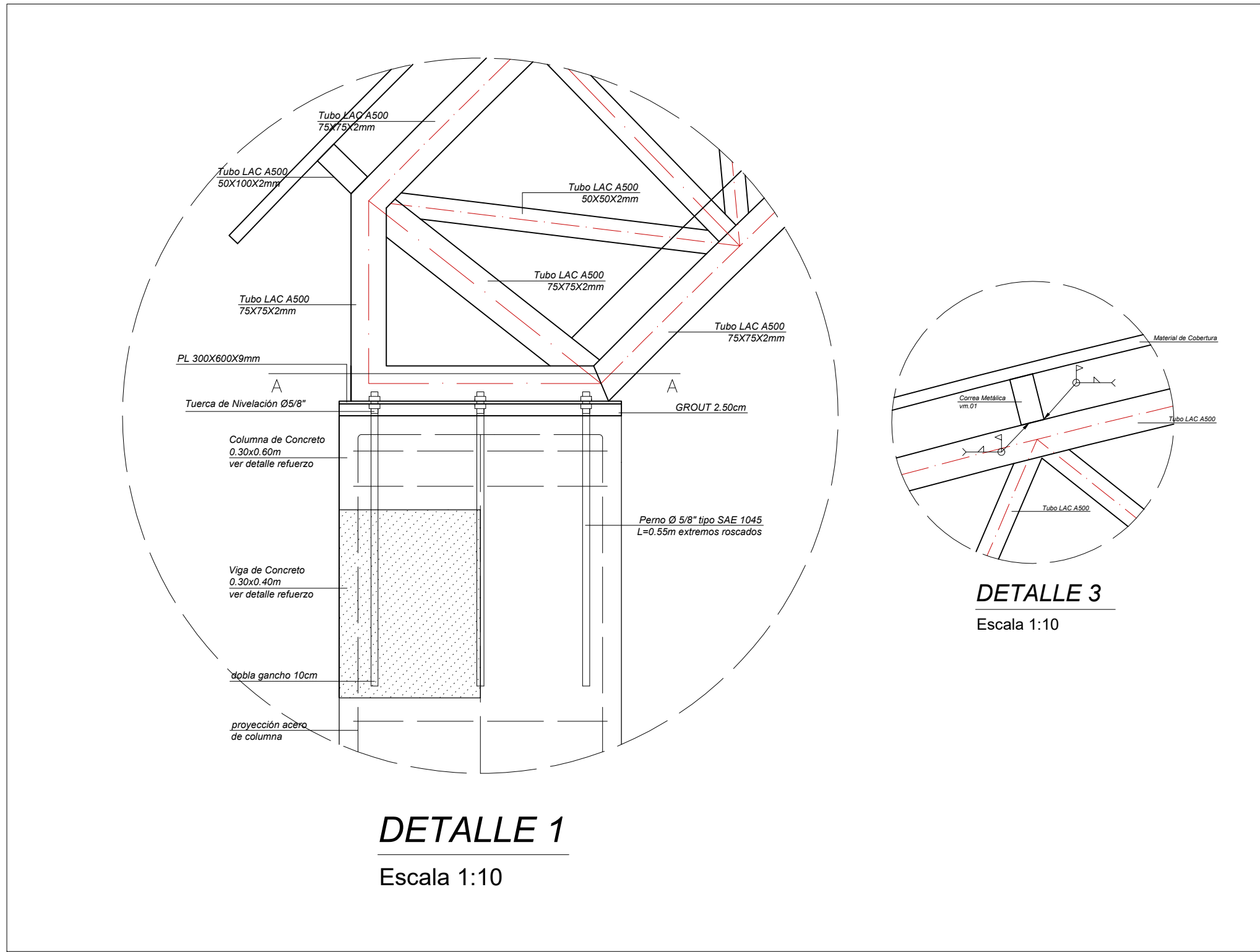

### DETALLE 1

Escala 1:10

### DETALLE 3

Escala 1:10

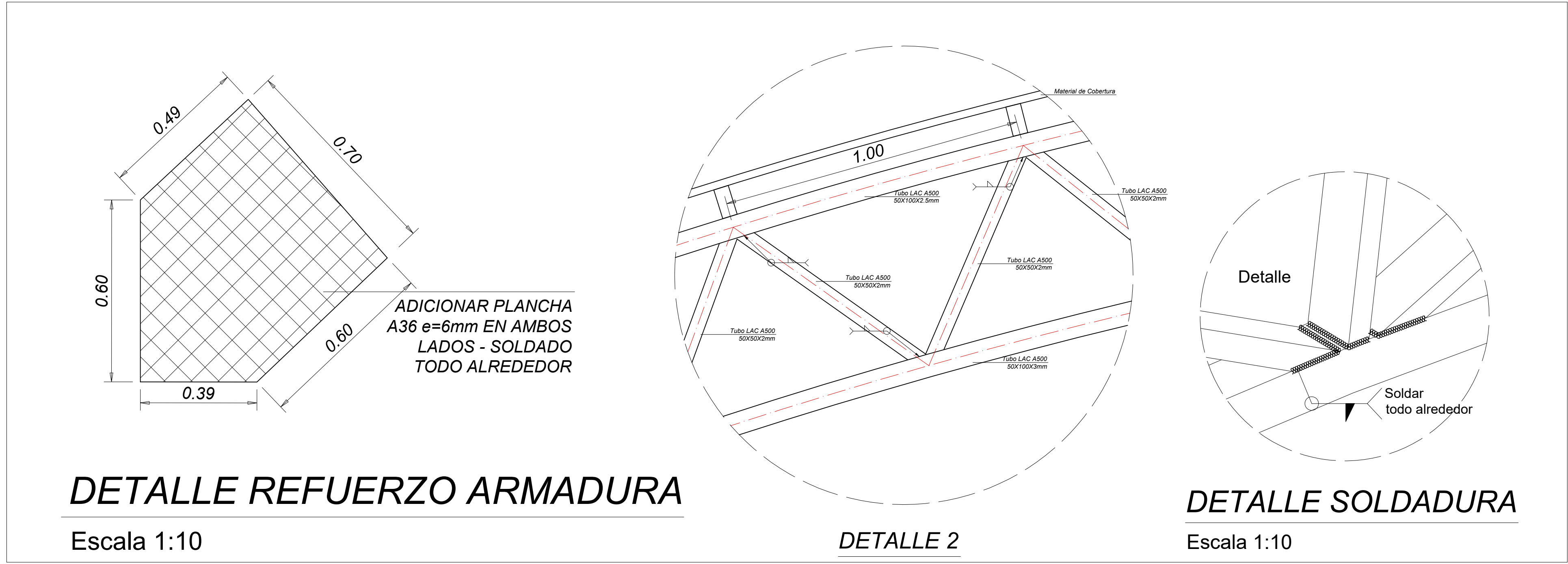

### DETALLE REFUERZO ARMADURA

Escala 1:10

### DETALLE 2

### DETALLE SOLDADURA

Escala 1:10

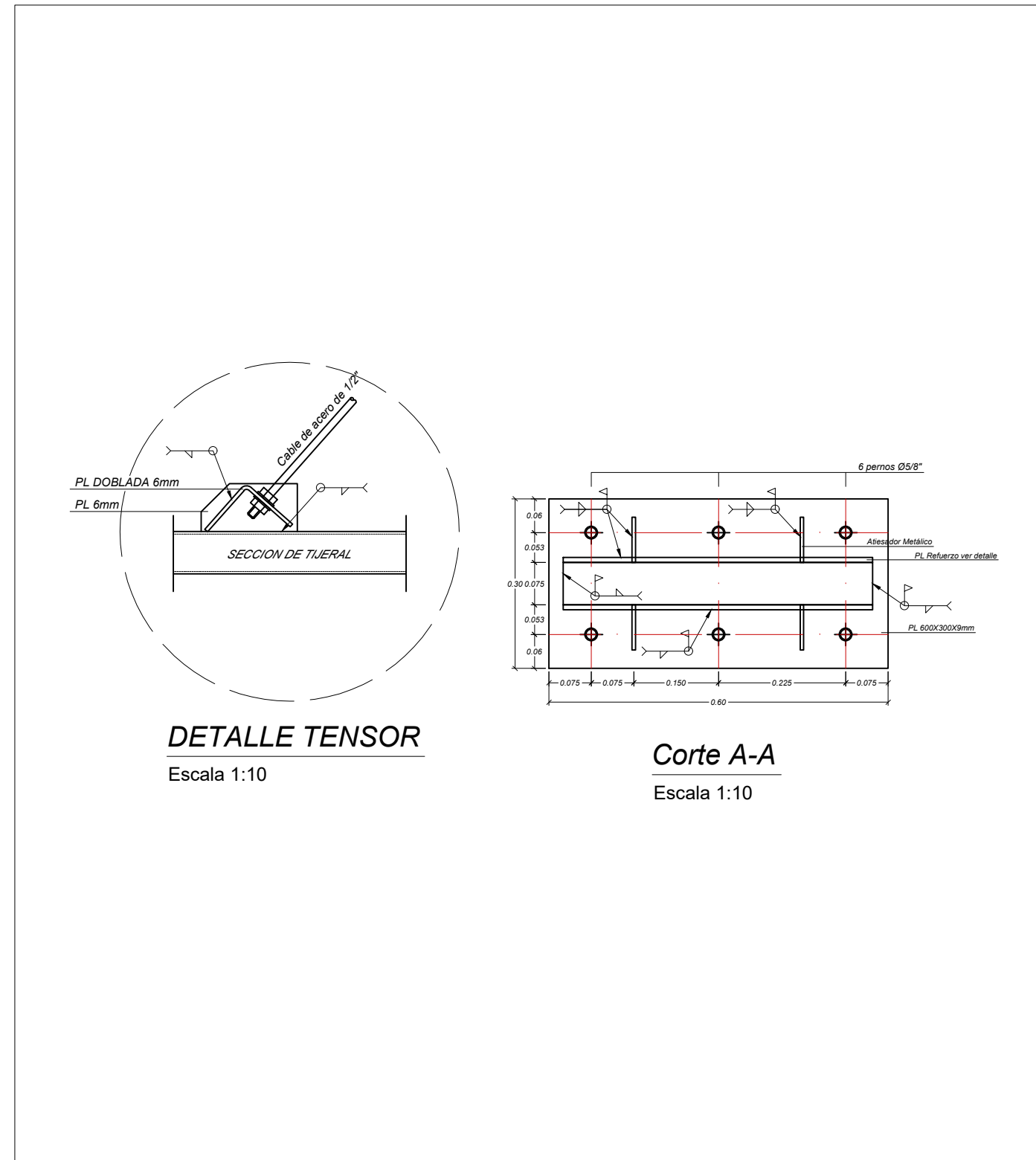

### DETALLE TENSOR

Escala 1:10

### Corte A-A

Escala 1:10



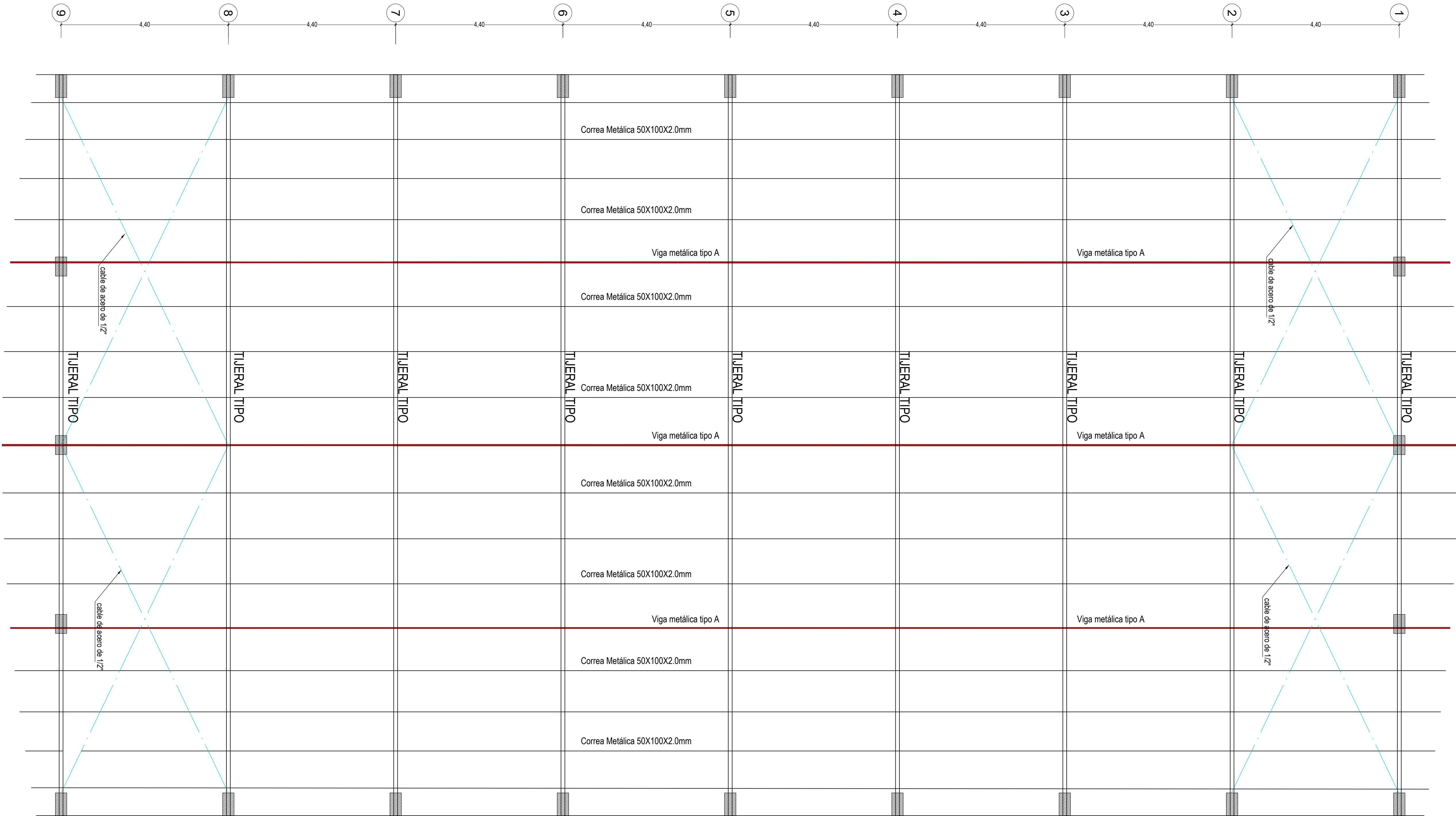

ESPECIFICACIONES TECNICAS DE LA ESTRUCTURA DE ACERO

NORMAS Y CODIGOS APLICABLES:

-MATERIALES : AMERICAN SOCIETY FOR TESTIN AND  
MATERIAL- ASTM : AMERICAN INSTITUTE OF STEEL  
-ACERO : AMERICAN INSTITUTE OF STEEL  
CONSTRUCTION - AISC : STEEL STRUCTURES PAINTING COUNCIL -  
-PINTURA : SPPC  
-SOLDADURA : AMERICAN WELDING SOCIETY - AWS

ESPECIFICACIONES TECNICAS PARA LA FABRICACION Y MONTAJE DE  
LA ESTRUCTURA DE ACERO AISC-LFRD 10  
(Ultima edición)

-ACERO ESTRUCTURAL : ASTM A36 (fy = 36 ksi / fy 2520  
kg/cm2) Planchas

-SOLDADURA : A-325 (Pernos de anclaje)  
: ASTM A500 (Tubo LAC)  
: Electrodo AWS-A 5.1 Serie E-60XX  
: Electrodo AWS-A 5.1 Serie E-70XX

(Para acero al carbono) En cordones continuos alrededor de las  
uniones, salvo indicación.

La calidad y trabajo de la soldadura conformara con el código de soldadura  
AWS d1 0-89 de la sociedad Americana de Soldadura (American Welding  
Society). La soldadura de las uniones deberá desarrollar la capacidad en  
tracción de cada elemento concurrente y deberá usarse el diámetro (Ø) de la  
varilla de soldadura adecuada para los perfiles mostrados en los planos.

El trabajo de la soldadura deberá ser efectuado por especialistas con  
experiencia, para que el cordón de costura de la soldadura sea normal y evitar  
re quemaduras en las partes a soldarse, el especialista antes de efectuar el  
trabajo deberá revisar todos los elementos conformantes repasando con  
escobilla de alambre de acero en las zonas de las partes a soldarse y de esta  
manera efectuar una unión soldada limpia.

El fabricante de la estructura de acero deberá presentar en obra todos los  
equipos mecánicos necesarios para efectuar el montaje de acuerdo con las  
normas técnicas de montaje, seguridad y previsión.

**Protección:** La estructura de acero se protegerá con pintura anticorrosiva la  
que constara de las siguientes capas:

- Preparación de la superficie: arenado con metal blanco spc-sp6
- Imprimante
- Anticorrosivo epóxido de alto contenido de sólidos, 1 capa de 4 mm de  
espesor mín. de película seca.
- Acabado: poliuretano 1 capa de espesor mín. 2 mm de película seca.

**Importante:**

- Todas las medidas están dadas en metros (salvo indicación) y deberán  
ser verificadas en obra para evitar errores de fabricación y montaje.
- Las perforaciones en las planchas para los pernos 1/16" mayores que el  
diámetro nominal del perno.
- El radio interior de doblez para todos los perfiles doblados en frio será  
igual al espesor de la plancha.
- Las planchas metálicas de la cobertura se fijaran a las viguetas con  
tornillos autorroscantes con arandela de neoprene. alternativamente se  
podrán usar remaches, tornillos u otro medio de fijación probado y  
recomendado por el fabricante.
- La instalación de las coberturas se ejecutara según las especificaciones  
técnicas y constructivas del catálogo del fabricante proveedor. en su  
defecto, consultar al proyectista

**SOLDADURAS**

La soldadura se hará por soldadura manual de arco protegido, los electrodos serán de clase E 60XX, E 70XX.  
Para la inspección visual de los cordones de soldadura se adoptará el siguiente criterio.

a) PERFILES DESEABLES:

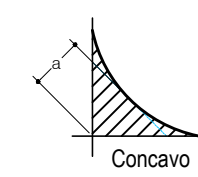

Concavo

b) PERFILES ACEPTABLES:

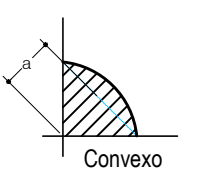

Convexo

La convexidad "c" no debe exceder 0.1s + 1 mm

c) PERFILES NO ACEPTABLES:

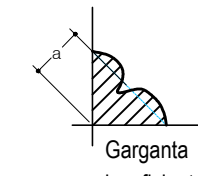

Garganta  
insuficiente

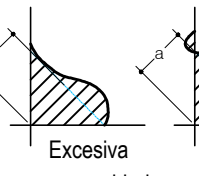

Excesiva  
convexidad

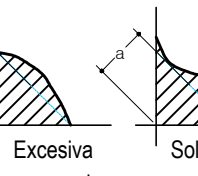

Excesiva  
socavacion

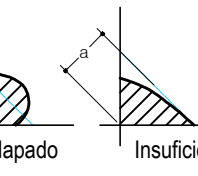

Solapado

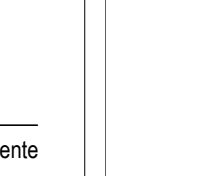

Insuficiente

NOTA:  
Todas las medidas se verificaran en obra.

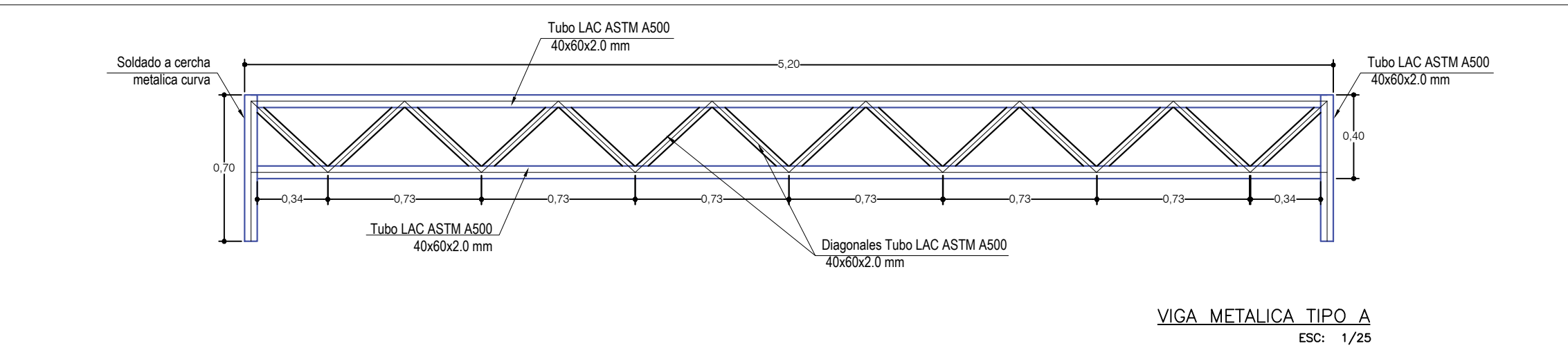

ESTRUCTURA DE TECHO DE CANCHA SINTETICA

ESCALA: 1/50

MUNICIPALIDAD DISTRITAL DE HUANOQUITE  
TOMÁS QUISPE ANTITUPIA  
ALCALDE  
GESTIÓN 2019 - 2022



Expediente Técnico:  
**CREACIÓN DEL SERVICIO PARA LA PRÁCTICA DEPORTIVA Y RECREATIVA EN LA  
COMUNIDAD DE MOLLE MOLLE, DISTRITO DE HUANOQUITE, PROVINCIA DE PARURO -  
CUSCO**

Plano:  
**ESTRUCTURAS  
TECHO  
COBERTURA DE CANCHA**

Elaborado por:

Aprobado por:

Ubicación:  
Departamento:  
**CUSCO**  
Provincia:  
**PARURO**  
Distrito:  
**HUANOQUITE**

Fecha:  
**JUNIO - 2022**  
Escala:  
**INDICADA**

Código:  
**EST 06**

Plano: