

# BASES INTEGRADAS DE ADJUDICACIÓN SIMPLIFICADA PARA LA CONTRATACIÓN DEL SERVICIO DE CONSULTORÍA DE OBRA

Aprobado mediante Directiva N° 001-2019-OSCE/CD



SUB DIRECCIÓN DE NORMATIVIDAD – DIRECCIÓN TÉCNICO NORMATIVA  
ORGANISMO SUPERVISOR DE LAS CONTRATACIONES DEL ESTADO - OSCE

## SIMBOLOGÍA UTILIZADA:

N°	Simbolo	Descripción
1	[ABC] / [.....]	La información solicitada dentro de los corchetes sombreados debe ser completado por la Entidad durante la elaboración de las bases.
2	[ABC] / [.....]	Es una indicación, o información que deberá ser completada por la Entidad con posterioridad al otorgamiento de la buena pro para el caso específico de la elaboración de la PROFORMA DEL CONTRATO; o por los proveedores, en el caso de los ANEXOS de la oferta.
3	Importante	Se refiere a consideraciones importantes a tener en cuenta por el órgano encargado de las contrataciones o comité de selección, según corresponda y por los proveedores.
4	Advertencia	Se refiere a advertencias a tener en cuenta por el órgano encargado de las contrataciones o comité de selección, según corresponda y por los proveedores.
5	Importante para la Entidad	Se refiere a consideraciones importantes a tener en cuenta por el órgano encargado de las contrataciones o comité de selección, según corresponda y deben ser eliminados una vez culminada la elaboración de las bases.

## CARACTERÍSTICAS DEL DOCUMENTO:

Las bases estándar deben ser elaborados en formato WORD, y deben tener las siguientes características:

N°	Características	Parámetros
1	Márgenes	Superior : 2,5 cm Inferior: 2,5 cm Izquierda: 2,5 cm Derecha: 2,5 cm
2	Fuente	Arial
3	Estilo de Fuente	Normal: Para el contenido en general Cursiva: Para el encabezado y pie de página Para las Consideraciones Importantes (Ítem 3 del cuadro anterior)
4	Color de Fuente	Automático: Para el contenido en general Azul : Para las Consideraciones Importantes (Ítem 3 del cuadro anterior)
5	Tamaño de letra	16 : Para las dos primeras hojas de las Secciones General y Específica 11 : Para el nombre de los Capítulos. 10 : Para el cuerpo del documento en general 9 : Para el encabezado y pie de página Para el contenido de los cuadros, pudiendo variar, según la necesidad 8 : Para las Notas al pie Justificada: Para el contenido en general y notas al pie. Centrada : Para la primera página, los títulos de las Secciones y nombres de los Capítulos)
6	Alineación	Justificada: Para el contenido en general y notas al pie. Centrada : Para la primera página, los títulos de las Secciones y nombres de los Capítulos)
7	Interlineado	Simple
8	Episodado	Anterior : 0 Posterior : 0
9	Subrayado	Para los nombres de las Secciones y para resaltar o hacer hincapié en algún concepto

## INSTRUCCIONES DE USO:

- Una vez registrado la información solicitada dentro de los corchetes sombreados en gris, el texto deberá quedar en letra tamaño 10, con estilo normal, sin formato de negrita y sin sombreado.
- La nota **IMPORTANTE** no puede ser modificada ni eliminada en la Sección General. En el caso de la Sección Específica debe seguirse la instrucción que se indica en dicha nota.

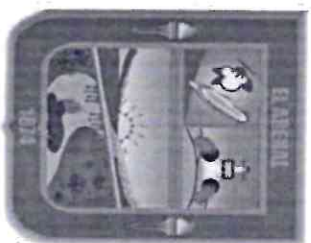

**BASES ESTÁNDAR DE ADJUDICACIÓN SIMPLIFICADA  
PARA LA CONTRATACIÓN DEL SERVICIO DE  
CONSULTORÍA DE OBRA<sup>1</sup>**

**ADJUDICACIÓN SIMPLIFICADA N° 01-2023-MDEA-CS**

**SEGUNDA CONVOCATORIA**

**CONTRATACIÓN DEL SERVICIO DE CONSULTORÍA PARA  
LA ELABORACIÓN DEL EXPEDIENTE TECNICO:  
“MEJORAMIENTO DEL SISTEMA DE RIEGO DE LOS  
CANALES DE RIEGO ANGEL CUSTODIO LATERAL  
BENITES, DISTRITO ARENAL, PROVINCIA DE PAITA  
DEPARTAMENTO DE PIURA”**

<sup>1</sup> Estas Bases se utilizarán para la contratación del servicio de consultoría de obra. Para tal efecto, se deberá tener en cuenta la siguiente definición:

**Consultoría de obra:** Servicios profesionales altamente calificados consistente en la elaboración del expediente técnico de obras, en la supervisión de la elaboración del expediente técnico de obra o en la supervisión de obras.

**DEBER DE COLABORACIÓN**

La Entidad y todo proveedor que se someta a las presentes Bases, sea como participante, postor y/o contratista, deben conducir su actuación conforme a los principios previstos en la Ley de Contrataciones del Estado.

En este contexto, se encuentran obligados a prestar su colaboración al OSCE y a la Secretaría Técnica de la Comisión de Defensa de la Libre Competencia del INDECOP, en todo momento según corresponda a sus competencias, a fin de comunicar presuntos casos de fraude, colusión y corrupción por parte de los funcionarios y servidores de la Entidad, así como los proveedores y demás actores que participen en el proceso de contratación.

De igual forma, deben poner en conocimiento del OSCE y a la Secretaría Técnica de la Comisión de Defensa de la Libre Competencia del INDECOP los indicios de conductas anticompetitivas que se presenten durante el proceso de contratación, en los términos del Decreto Legislativo N° 1034, "Ley de Represión de Conductas Anticompetitivas", o norma que la sustituya, así como las demás normas de la materia.

La Entidad y todo proveedor que se someta a las presentes Bases, sea como participante, postor y/o contratista del proceso de contratación, deben permitir al OSCE o a la Secretaría Técnica de la Comisión de Defensa de la Libre Competencia del INDECOP el acceso a la información referida a las contrataciones del Estado que sea requerida, prestar testimonio o absolución de posiciones que se requieran, entre otras formas de colaboración.

**SECCIÓN GENERAL**

**DISPOSICIONES COMUNES DEL PROCEDIMIENTO DE SELECCIÓN**

(ESTA SECCIÓN NO DEBE SER MODIFICADA, EN NINGÚN EXTREMO, BAJO SANCIÓN DE NULIDAD)

**CAPÍTULO I**  
**ETAPAS DEL PROCEDIMIENTO DE SELECCIÓN**

**1.1. REFERENCIAS**

Cuando en el presente documento se mencione la palabra Ley, se entiende que se está haciendo referencia a la Ley N° 30225, Ley de Contrataciones del Estado, y cuando se mencione la palabra Reglamento, se entiende que se está haciendo referencia al Reglamento de la Ley de Contrataciones del Estado aprobado por Decreto Supremo N° 344-2018-EF.

Las referidas normas incluyen sus respectivas modificaciones, de ser el caso.

**1.2. CONVOCATORIA**

Se realiza a través de su publicación en el SEACE de conformidad con lo señalado en el artículo 54 del Reglamento, en la fecha señalada en el calendario del procedimiento de selección, debiendo adjuntar las bases y resumen ejecutivo.

**1.3. REGISTRO DE PARTICIPANTES**

El registro de participantes se realiza conforme al artículo 55 del Reglamento. En el caso de un consorcio, basta que se registre uno (1) de sus integrantes.

Importante

- Para registrarse como participante en un procedimiento de selección convocado por las Entidades del Estado Peruano, es necesario que los proveedores cuenten con inscripción vigente y estar habilitados ante el Registro Nacional de Proveedores (RNP) que administra el Organismo Supervisor de las Contrataciones del Estado (OSCE). Para obtener mayor información, se puede ingresar a la siguiente dirección electrónica: [www.rnp.gob.pe](http://www.rnp.gob.pe).
- Los proveedores que deseen registrar su participación, deben ingresar al SEACE utilizando su Certificado SEACE (usuario y contraseña). Asimismo, deben observar las instrucciones señaladas en el documento de orientación "Guía para el registro de participantes electrónico" publicado en <https://www2.seace.gob.pe/>.
- En caso los proveedores no cuenten con inscripción vigente en el RNP y/o se encuentren inhabilitados o suspendidos para ser participantes, postores y/o contratistas, el SEACE restringirá su registro, quedando a potestad de estos intentar nuevamente registrar su participación en el procedimiento de selección en cualquier otro momento, dentro del plazo establecido para dicha etapa, siempre que haya obtenido la vigencia de su inscripción o quedado sin efecto la sanción que le impuso el Tribunal de Contrataciones del Estado.

**1.4. FORMULACIÓN DE CONSULTAS Y OBSERVACIONES A LAS BASES**

La formulación de consultas y observaciones a las bases se efectúa de conformidad con lo establecido en los numerales 72.1 y 72.2 del artículo 72 del Reglamento, así como el literal a) del artículo 89 del Reglamento.

Importante



No pueden formularse consultas ni observaciones respecto del contenido de una ficha de homologación aprobada. Las consultas y observaciones que se formulen sobre el particular, se tienen como no presentadas.

#### 1.5. ABSOLUCIÓN DE CONSULTAS, OBSERVACIONES E INTEGRACIÓN DE BASES

La absolución de consultas, observaciones e integración de las bases se realizan conforme a las disposiciones previstas en el numeral 72.4 del artículo 72 y el literal a) del artículo 89 del Reglamento.

##### Importante

- No se absolverán consultas y observaciones a las bases que se presenten en forma física.
- Cuando exista divergencia entre lo indicado en el pliego de absolución de consultas y observaciones y la integración de bases, prevalece lo absuelto en el referido pliego; sin perjuicio, del deslinde de responsabilidades correspondiente.

#### 1.6. FORMA DE PRESENTACIÓN DE OFERTAS

Las ofertas se presentan conforme lo establecido en el artículo 59 y en el artículo 90 del Reglamento.

Las declaraciones juradas, formatos o formularios previstos en las bases que conforman la oferta deben estar debidamente firmados por el postor (firma manuscrita o digital, según la Ley N° 27269, Ley de Firmas y Certificados Digitales<sup>2</sup>). Los demás documentos deben ser visados por el postor. En el caso de persona jurídica, por su representante legal, apoderado o mandatario designado para dicho fin y, en el caso de persona natural, por este o su apoderado. No se acepta el pegado de la imagen de una firma o visto. Las ofertas se presentan foliadas.

##### Importante

- Los formularios electrónicos que se encuentran en el SEACE y que los proveedores deben llenar para presentar sus ofertas, tienen carácter de declaración jurada.
- En caso la información contenida en los documentos escaneados que conforman la oferta no coincida con lo declarado a través del SEACE, prevalece la información declarada en los documentos escaneados.
- No se tomará en cuenta las ofertas que se presenten en físico a la Entidad.

#### 1.7. PRESENTACIÓN Y APERTURA DE OFERTAS

El participante presentará su oferta de manera electrónica a través del SEACE, desde las 00:01 horas hasta las 23:59 horas del día establecido para el efecto en el cronograma del procedimiento, adjuntando el archivo digitalizado que contenga los documentos que conforman la oferta de acuerdo a lo requerido en las bases.

El participante debe verificar antes de su envío, bajo su responsabilidad, que el archivo pueda

<sup>2</sup> Para mayor información sobre la normativa de firmas y certificados digitales ingresar a: <https://www.indescopei.gob.pe/web/firmas-digitales/firma-y-certificados-digitales>

ser descargado y su contenido sea legible.

##### Importante

Los integrantes de un consorcio no pueden presentar ofertas individuales ni conformar más de un consorcio en un procedimiento de selección, o en un determinado ítem cuando se trate de procedimientos de selección según relación de ítems.

En la apertura electrónica de la oferta técnica, el órgano encargado de las contrataciones o el comité de selección, según corresponda, verifica la presentación de lo exigido en la sección específica de las bases de conformidad con el numeral 81.2 del artículo 81 del Reglamento y determina si las ofertas responden a las características y/o requisitos y condiciones de los Términos de Referencia, detallados en la sección específica de las bases. De no cumplir con lo requerido, la oferta se considera no admisible.

#### 1.8. CALIFICACIÓN Y EVALUACIÓN DE LAS OFERTAS

La calificación y evaluación de los postores se realiza conforme los requisitos de calificación y factores de evaluación que se indican en la sección específica de las bases.

La evaluación técnica y económica se realiza sobre la base de:

Oferta técnica : 100 puntos  
Oferta económica : 100 puntos

##### 1.8.1 CALIFICACIÓN DE LAS OFERTAS TÉCNICAS

La calificación de las ofertas técnicas se realiza conforme a lo establecido en el numeral 82.1 del artículo 82 del Reglamento.

##### 1.8.2 EVALUACIÓN DE LAS OFERTAS TÉCNICAS

La evaluación de las ofertas técnicas se realiza conforme a lo establecido en los numerales 82.2 y 82.3 del artículo 82 del Reglamento.

##### 1.8.3 APERTURA Y EVALUACIÓN DE OFERTAS ECONÓMICAS

El órgano encargado de las contrataciones o el comité de selección, según corresponda, evalúa las ofertas económicas y determina el puntaje total de las ofertas conforme a lo dispuesto en el artículo 83 del Reglamento así como los coeficientes de ponderación previstos en la sección específica de las bases.

##### Importante

En el caso de contratación de consultorías de obras a ser prestadas fuera de la provincia de Lima y Callao, cuyo valor referencial no supere los doscientos mil Soles (S/ 200,000.00), a solicitud del postor se asigna una bonificación equivalente al diez por ciento (10%) sobre el puntaje total obtenido por los postores con domicilio en la provincia donde prestará el servicio, o en las provincias colindantes, sean o no pertenecientes al mismo departamento o región. El domicilio es el consignado en la constancia de inscripción ante el RNP<sup>3</sup>. Lo mismo aplica en el caso de procedimientos de selección por relación de ítems, cuando algún ítem no supere el monto señalado anteriormente.

#### 1.9. SUBSANACIÓN DE LAS OFERTAS

<sup>3</sup> La constancia de inscripción electrónica se visualizará en el portal web del Registro Nacional de Proveedores: [www.rnp.gob.pe](http://www.rnp.gob.pe)



La subsanación de las ofertas se sujeta a lo establecido en el artículo 60 del Reglamento. El plazo que se otorgue para la subsanación no puede ser inferior a un (1) día hábil.

La solicitud de subsanación se realiza de manera electrónica a través del SEACE y será remitida al correo electrónico consignado por el postor al momento de realizar su inscripción en el RNP, siendo su responsabilidad el permanente seguimiento de las notificaciones a dicho correo. La notificación de la solicitud se entiende efectuada el día de su envío al correo electrónico.

La presentación de las subsanaciones se realiza a través del SEACE. No se tomará en cuenta la subsanación que se presente en físico a la Entidad.

#### 1.10. OTORGAMIENTO DE LA BUENA PRO

La buena pro se otorga luego de la evaluación correspondiente según lo indicado en el numeral 1.8.3 de la presente sección.

Previo al otorgamiento de la buena pro, el órgano encargado de las contrataciones o el comité de selección, según corresponda, aplica lo dispuesto en el artículo 68 del Reglamento, sobre el rechazo de las ofertas, de ser el caso.

En el supuesto de que dos (2) o más ofertas empaten, el otorgamiento de la buena pro se efectúa siguiendo estrictamente el orden señalado en el numeral 91.2 del artículo 91 del Reglamento.

El desempate mediante sorteo se realiza de manera electrónica a través del SEACE.

Definida la oferta ganadora, el órgano encargado de las contrataciones o el comité de selección, según corresponda, otorga la buena pro, mediante su publicación en el SEACE, incluyendo el cuadro comparativo y las actas debidamente motivadas de los resultados de la admisión, no admisión, calificación, descalificación, evaluación, rechazo y el otorgamiento de la buena pro.

#### 1.11. CONSENTIMIENTO DE LA BUENA PRO

Cuando se hayan presentado dos (2) o más ofertas, el consentimiento de la buena pro se produce a los cinco (5) días hábiles siguientes de la notificación de su otorgamiento, sin que los postores hayan ejercido el derecho de interponer el recurso de apelación.

En caso que se haya presentado una sola oferta, el consentimiento de la buena pro se produce el mismo día de la notificación de su otorgamiento.

El consentimiento del otorgamiento de la buena pro se publica en el SEACE al día hábil siguiente de producido.

##### Importante

*Una vez consentido el otorgamiento de la buena pro, el órgano encargado de las contrataciones o el órgano de la Entidad al que se haya asignado tal función realiza la verificación de la oferta presentada por el postor ganador de la buena pro conforme lo establecido en el numeral 64.6 del artículo 64 del Reglamento.*

## CAPÍTULO II SOLUCIÓN DE CONTROVERSIAS DURANTE EL PROCEDIMIENTO DE SELECCIÓN

#### 2.1. RECURSO DE APELACIÓN

A través del recurso de apelación se pueden impugnar los actos dictados durante el desarrollo del procedimiento de selección hasta antes del perfeccionamiento del contrato.

El recurso de apelación se presenta ante la Entidad convocante, y es conocido y resuelto por su Titular, cuando el valor referencial sea igual o menor a cincuenta (50) UIT. Cuando el valor referencial sea mayor a dicho monto, el recurso de apelación se presenta ante y es resuelto por el Tribunal de Contrataciones del Estado.

En los procedimientos de selección según relación de items, el valor referencial total del procedimiento determina ante quién se presenta el recurso de apelación.

Los actos que declaren la nulidad de oficio, la cancelación del procedimiento de selección y otros actos emitidos por el Titular de la Entidad que afecten la continuidad de este, se impugnan ante el Tribunal de Contrataciones del Estado.

##### Importante

- Una vez otorgada la buena pro, el órgano encargado de las contrataciones o el comité de selección, según corresponda, está en la obligación de permitir el acceso de los participantes y postores al expediente de contratación, salvo la información calificada como secreta, confidencial o reservada por la normativa de la materia, a más tardar dentro del día siguiente de haberse solicitado por escrito.
- A efectos de recoger la información de su interés, los postores pueden valerse de distintos medios, tales como: (i) la lectura y/o toma de apuntes, (ii) la captura y almacenamiento de imágenes, e incluso (iii) pueden solicitar copia de la documentación obrante en el expediente, siendo que, en este último caso, la Entidad deberá entregar dicha documentación en el menor tiempo posible, previo pago por tal concepto.
- El recurso de apelación se presenta ante la Mesa de Partes del Tribunal o ante las oficinas desconcentradas del OSCE o en la Unidad de Trámite Documentario de la Entidad, según corresponda.

#### 2.2. PLAZOS DE INTERPOSICIÓN DEL RECURSO DE APELACIÓN

La apelación contra el otorgamiento de la buena pro o contra los actos dictados con anterioridad a ella se interpone dentro de los cinco (5) días hábiles siguientes de haberse notificado el otorgamiento de la buena pro.

La apelación contra los actos dictados con posterioridad al otorgamiento de la buena pro, contra la declaración de nulidad, cancelación y declaratoria de desierto del procedimiento, se interpone dentro de los cinco (5) días hábiles siguientes de haberse tomado conocimiento del acto que se desea impugnar.



**CAPÍTULO III  
DEL CONTRATO**

**3.1. PERFECCIONAMIENTO DEL CONTRATO**

Los plazos y el procedimiento para perfeccionar el contrato se realiza conforme a lo indicado en el artículo 141 del Reglamento.

Para perfeccionar el contrato, el postor ganador de la buena pro debe presentar los documentos señalados en el artículo 139 del Reglamento y los previstos en la sección específica de las bases.

**3.2. GARANTÍAS**

Las garantías que deben otorgar los postores y/o contratistas, según corresponda, son las de fiel cumplimiento del contrato y por los adelantos.

**3.2.1. GARANTÍA DE FIEL CUMPLIMIENTO**

Como requisito indispensable para perfeccionar el contrato, el postor ganador debe entregar a la Entidad la garantía de fiel cumplimiento del mismo por una suma equivalente al diez por ciento (10%) del monto del contrato original. Esta se mantiene vigente hasta el consentimiento de la liquidación final.

**3.2.2. GARANTÍA DE FIEL CUMPLIMIENTO POR PRESTACIONES ACCESORIAS**

En las contrataciones que conllevan la ejecución de prestaciones accesorias, tales como mantenimiento, reparación o actividades afines, se otorga una garantía adicional por una suma equivalente al diez por ciento (10%) del monto del contrato de la prestación accesorias, la misma que debe ser renovada periódicamente hasta el cumplimiento total de las obligaciones garantizadas.

**Importante**

En los contratos de consultorías de obras que celebren las Entidades con las micro y pequeñas empresas, estas últimas pueden otorgar como garantía de fiel cumplimiento el diez por ciento (10%) del monto del contrato, porcentaje que es retenido por la Entidad durante la primera mitad del número total de pagos a realizarse, de forma prorrateada en cada pago, con cargo a ser devuelto a la finalización del mismo, conforme lo establecen los numerales 149.4 y 149.5 del artículo 149 del Reglamento y numeral 151.2 del artículo 151 del Reglamento.

**3.2.3. GARANTÍA POR ADELANTO**

En caso se haya previsto en la sección específica de las bases la entrega de adelantos, el contratista debe presentar una garantía emitida por idéntico monto conforme a lo estipulado en el artículo 153 del Reglamento.

**3.3. REQUISITOS DE LAS GARANTÍAS**

Las garantías que se presenten deben ser incondicionales, solidarias, irrevocables y de realización automática en el país, al solo requerimiento de la Entidad. Asimismo, deben ser emitidas por empresas que se encuentren bajo la supervisión directa de la Superintendencia de

Banca, Seguros y Administradoras Privadas de Fondos de Pensiones y que cuenten con clasificación de riesgo B o superior. Asimismo, deben estar autorizadas para emitir garantías, o estar consideradas en la última lista de bancos extranjeros de primera categoría que periódicamente publica el Banco Central de Reserva del Perú.

**Importante**

Corresponde a la Entidad verificar que las garantías presentadas por el postor ganador de la buena pro y/o contratista cumplan con los requisitos y condiciones necesarios para su aceptación y eventual ejecución, sin perjuicio de la determinación de las responsabilidades funcionales que correspondan.

**Adverencia**

Los funcionarios de las Entidades no deben aceptar garantías emitidas bajo condiciones distintas a las establecidas en el presente numeral, debiendo tener en cuenta lo siguiente:

1. La clasificadora de riesgo que asigna la clasificación a la empresa que emite la garantía debe encontrarse listada en el portal web de la SBS (<http://www.sbs.gob.pe/sistema-financiero/clasificadoras-de-riesgo>).
2. Se debe identificar en la página web de la clasificadora de riesgo respectiva, cuál es la clasificación vigente de la empresa que emite la garantía, considerando la vigencia a la fecha de emisión de la garantía.
3. Para fines de lo establecido en el artículo 148 del Reglamento, la clasificación de riesgo B, incluye las clasificaciones B+ y B.

4. Si la empresa que otorga la garantía cuenta con más de una clasificación de riesgo emitida por distintas empresas listadas en el portal web de la SBS, bastará que en una de ellas cumpla con la clasificación mínima establecida en el Reglamento.

En caso exista alguna duda sobre la clasificación de riesgo asignada a la empresa emisora de la garantía, se deberá consultar a la clasificadora de riesgos respectiva.

De otro lado, además de cumplir con el requisito referido a la clasificación de riesgo, efectos de verificar si la empresa emisora se encuentra autorizada por la SBS para emitir garantías, debe revisarse el portal web de dicha Entidad (<http://www.sbs.gob.pe/sistema-financiero/relacion-de-empresas-que-se-encuentran-autorizadas-a-emitar-cartas-fianza>).

Los funcionarios competentes deben verificar la autenticidad de la garantía a través de los mecanismos establecidos (consulta web, teléfono u otros) por la empresa emisora.

**3.4. EJECUCIÓN DE GARANTÍAS**

La Entidad puede solicitar la ejecución de las garantías conforme a los supuestos contemplados en el artículo 155 del Reglamento.

**3.5. ADELANTOS**

La Entidad puede entregar adelantos directos al contratista, los que en ningún caso exceden en conjunto del treinta por ciento (30%) del monto del contrato original, siempre que ello haya sido previsto en la sección específica de las bases.

**3.6. PENALIDADES**

**3.6.1. PENALIDAD POR MORA EN LA EJECUCIÓN DE LA PRESTACIÓN**



En caso de retraso injustificado del contratista en la ejecución de las prestaciones objeto del contrato, la Entidad le aplica automáticamente una penalidad por mora por cada día de atraso, de conformidad con el artículo 162 del Reglamento.

### 3.6.2. OTRAS PENALIDADES

La Entidad puede establecer penalidades distintas a la mencionada en el numeral precedente, según lo previsto en el artículo 163 del Reglamento y lo indicado en la sección específica de las bases.

Estos dos tipos de penalidades se calculan en forma independiente y pueden alcanzar cada una un monto máximo equivalente al diez por ciento (10%) del monto del contrato vigente, o de ser el caso, del ítem que debió ejecutarse.

### 3.7. PAGOS

El pago se realiza después de ejecutada la respectiva prestación, pudiendo contemplarse pagos a cuenta, según la forma establecida en la sección específica de las bases o en el contrato.

La Entidad paga las contraprestaciones pactadas a favor del contratista dentro de los diez (10) días calendario siguientes de otorgada la conformidad de los servicios, siempre que se verifiquen las condiciones establecidas en el contrato para ello, bajo responsabilidad del funcionario competente.

La conformidad se emite en un plazo máximo de quince (15) días, bajo responsabilidad del funcionario que debe emitir la conformidad.

En el caso que se haya suscrito contrato con un consorcio, el pago se realizará de acuerdo a lo que se indique en el contrato de consorcio.

#### Advertencia

*En caso de retraso en los pagos a cuenta o pago final por parte de la Entidad, salvo que se deba a caso fortuito o fuerza mayor, esta reconoce al contratista los intereses legales correspondientes, de conformidad con el artículo 39 de la Ley y 171 del Reglamento, debiendo repeler contra los responsables de la demora injustificada.*

### 3.8. INCUMPLIMIENTO DEL CONTRATO

Las causales para la resolución del contrato, serán aplicadas de conformidad con el artículo 36 de la Ley y 164 del Reglamento.

### 3.9. DISPOSICIONES FINALES

Todos los demás aspectos del presente procedimiento no contemplados en las bases se regirán supletoriamente por la Ley y su Reglamento, así como por las disposiciones legales vigentes.

## SECCIÓN ESPECÍFICA

## CONDICIONES ESPECIALES DEL PROCEDIMIENTO DE SELECCIÓN

(EN ESTA SECCIÓN LA ENTIDAD DEBERÁ COMPLETAR LA INFORMACIÓN EXIGIDA, DE ACUERDO A LAS INSTRUCCIONES INDICADAS)



CAPÍTULO I  
GENERALIDADES

1.1. ENTIDAD CONVOCANTE

Nombre : MUNICIPALIDAD DISTRITAL EL ARENAL  
RUC N° : 201907939681  
Domicilio legal : PLAZA DE ARMAS S/N – DISTRITO EL ARENAL  
Teléfono: : 960641904  
Correo electrónico: : [munarejonal@hotmail.com](mailto:munarejonal@hotmail.com)

1.2. OBJETO DE LA CONVOCATORIA

El presente procedimiento de selección tiene por objeto la contratación del servicio de consultoría de obra para la elaboración de expediente técnico de obra: "MEJORAMIENTO DEL SISTEMA DE RIEGO DE LOS CANALES DE RIEGO ANGEL CUSTODIO LATERAL BENITES, DISTRITO ARENAL, PROVINCIA DE PATTA DEPARTAMENTO DE PIURA".

1.3. VALOR REFERENCIAL\*

El valor referencial asciende a S/ 100,000.00 (Cien Mil con 00/100 Soles), incluidos los impuestos de Ley y cualquier otro concepto que incida en el costo total del servicio de consultoría de obra. El valor referencial ha sido calculado al mes de octubre del año 2023

Valor Referencial (VR)	Límites <sup>5</sup>	
	Inferior	Superior
S/ 100,000.00 (Cien Mil con 00/100 Soles)	S/ 90,000.00 (Noventa Mil con 00/100 Soles)	S/ 110,000.00 (Ciento Diez Mil con 00/100 Soles)

Importante  
*Las ofertas económicas no pueden exceder los límites del valor referencial de conformidad con el numeral 28.2 del artículo 28 de la Ley.*

1.4. EXPEDIENTE DE CONTRATACION

El expediente de contratación fue aprobado mediante **FORMATO N° 01-2023-ULO-MUDIAR** el 01 de diciembre del 2023.

\* El monto del valor referencial indicado en esta sección de las bases no debe diferir del monto del valor referencial consignado en la ficha del procedimiento en el SEACE. No obstante, de existir contradicción entre estos montos, prevalecerá el monto del valor referencial indicado en las bases aprobadas.

<sup>5</sup> De acuerdo a lo señalado en el artículo 48 del Reglamento, estos límites se calculan considerando dos (2) decimales. Para ello, si el límite inferior tiene más de dos decimales, se aumenta en un dígito el valor del segundo decimal; en el caso del límite superior, se considera el valor del segundo decimal sin efectuar el redondeo.

1.5. FUENTE DE FINANCIAMIENTO

RECURSOS DETERMINADOS

1.6. SISTEMA DE CONTRATACIÓN

El presente procedimiento se rige por el sistema de contratación de A SUMA ALZADA, de acuerdo con lo establecido en el expediente de contratación respectivo.

Importante

*En el caso de supervisión de obras, cuando se haya previsto que las actividades comprenden la liquidación del contrato de obra, la supervisión se rige bajo el sistema de tarifas mientras que la liquidación se rige bajo el sistema a suma alzada.*

1.7. ALCANCES DEL REQUERIMIENTO

El alcance de la prestación está definido en el Capítulo III de la presente sección de las bases.

1.8. PLAZO DE PRESTACIÓN DEL SERVICIO DE CONSULTORÍA DE OBRA

Los servicios de consultoría de obra materia de la presente convocatoria se prestarán en el plazo de SESENTA (60) días calendario, en concordancia con lo establecido en el expediente de contratación.

Importante

*En el caso de supervisión de obras, el plazo inicial del contrato debe estar vinculado al del contrato de la obra a ejecutar y comprender hasta la liquidación de la obra, de conformidad con el artículo 10 de la Ley.*

1.9. COSTO DE REPRODUCCIÓN Y ENTREGA DE BASES

Los participantes registrados tienen el derecho de recabar un ejemplar de las bases, para cuyo efecto deben cancelar S/ 5.00 (Cinco con 00/100 Soles) en Unidad de Caja de la Entidad, en el horario de 08:00 hasta las 16:00 horas.

Importante

*El costo de entrega de un ejemplar de las bases no puede exceder el costo de su reproducción.*

1.10. BASE LEGAL

- Ley N° 31638 Ley de Presupuesto del Sector Público para el Año Fiscal 2023.
- Ley N° 31639 Ley de Equilibrio Financiero del Presupuesto del Sector Público del año fiscal 2023.
- Decreto Supremo N° 011-79-VC.
- Ley N° 30225- Ley de Contrataciones del Estado y su Reglamento aprobado mediante Decreto Supremo N° 350-2015-EF.
- Directivas del OSCE.
- Ley N° 27444, Ley del Procedimiento Administrativo General.
- Ley N° 27806, Ley de Transparencia y de Acceso a la Información Pública.
- Decreto Supremo N° 011-79-VC.
- Decreto Supremo N° 008-2008-TR, Reglamento de la Ley MYPE.
- Ley Orgánica de Municipalidades, Ley N° 27972.
- Código Civil.

Las referidas normas incluyen sus respectivas modificaciones, de ser el caso.



**CAPÍTULO II  
DEL PROCEDIMIENTO DE SELECCIÓN**

**2.1. CALENDARIO DEL PROCEDIMIENTO DE SELECCIÓN**

Según el cronograma de la ficha de selección de la convocatoria publicada en el SEACE.

**Importante**

De conformidad con la vigesimosegunda Disposición Complementaria Final del Reglamento, en caso la Entidad (Ministerios y sus organismos públicos, programas o proyectos adscritos) haya difundido el requerimiento a través del SEACE siguiendo el procedimiento establecido en dicha disposición, no procede formular consultas u observaciones al requerimiento.

**2.2. CONTENIDO DE LAS OFERTAS**

**2.2.1. OFERTA TÉCNICA**

La oferta contendrá, además de un índice de documentos<sup>8</sup>, la siguiente documentación:

**2.2.1.1. Documentación de presentación obligatoria**

**A. Documentos para la admisión de la oferta**

a.1) Declaración jurada de datos del postor. (Anexo N° 1)

a.2) Documento que acredite la representación de quien suscribe la oferta.

En caso de persona jurídica, copia del certificado de vigencia de poder del representante legal, apoderado o mandatario designado para tal efecto.

En caso de persona natural, copia del documento nacional de identidad o documento análogo, o del certificado de vigencia de poder otorgado por persona natural, del apoderado o mandatario, según corresponda.

En el caso de consorcios, este documento debe ser presentado por cada uno de los integrantes del consorcio que suscriba la promesa de consorcio, según corresponda.

**Advertencia**

De acuerdo con el artículo 4 del Decreto Legislativo N° 1246, las Entidades están prohibidas de exigir a los administrados o usuarios la información que puedan obtener directamente mediante la interoperabilidad a que se refieren los artículos 2 y 3 de dicho Decreto Legislativo. En esa medida, si la Entidad es usuaria de la Plataforma de Interoperabilidad del Estado - PIDE y siempre que el servicio web se encuentre activo en el Catálogo de Servicios de dicha plataforma, no correspondrá exigir el certificado de vigencia de poder y/o documento nacional de identidad.

<sup>8</sup> La omisión del índice no determina la no admisión de la oferta.

<sup>7</sup> Para mayor información de las Entidades usuarias y del Catálogo de Servicios de la Plataforma de Interoperabilidad del Estado - PIDE ingresar al siguiente enlace <https://www.gob.pe/interoperabilidad/>

a.3) Declaración jurada de acuerdo con el literal b) del artículo 52 del Reglamento. (Anexo N° 2)

a.4) Declaración jurada de cumplimiento de los Términos de Referencia contenidos en el numeral 3.1 del Capítulo III de la presente sección. (Anexo N° 3)

a.5) Declaración jurada de plazo de prestación del servicio de consultoría de obra. (Anexo N° 4).

a.6) Promesa de consorcio con firmas legalizadas, de ser el caso, en la que se consignen los integrantes, el representante común, el domicilio común y las obligaciones a las que se compromete cada uno de los integrantes del consorcio así como el porcentaje equivalente a dichas obligaciones. (Anexo N° 5)

**Importante**

El órgano encargado de las contrataciones o el comité de selección, según corresponda, verifica la presentación de los documentos requeridos. De no cumplir con lo requerido, la oferta se considera no admitida.

**B. Documentos para acreditar los requisitos de calificación**

Incorporar en la oferta los documentos que acreditan los "Requisitos de Calificación" que se detallan en el numeral 3.2 del Capítulo III de la presente sección de las bases.

**2.2.1.2. Documentación de presentación facultativa:**

a) En el caso de microempresas y pequeñas empresas integradas por personas con discapacidad, o en el caso de consorcios conformados en su totalidad por estas empresas, deben presentar la constancia o certificado con el cual acredite su inscripción en el Registro de Empresas Promocionales para Personas con Discapacidad<sup>9</sup>.

b) Incorporar en la oferta los documentos que acreditan los "Factores de Evaluación" establecidos en el Capítulo IV de la presente sección de las bases, a efectos de obtener el puntaje previsto en dicho Capítulo para cada factor.

c) Solicitud de bonificación por tener la condición de micro y pequeña empresa. (Anexo N° 11)

**Advertencia**

El órgano encargado de las contrataciones o el comité de selección, según corresponda, no podrá exigir al postor la presentación de documentos que no hayan sido indicados en los acápite "Documentos para la admisión de la oferta", "Requisitos de calificación" y "Factores de evaluación".

**2.2.2. OFERTA ECONÓMICA**

La oferta económica expresada en SOLES. Adjuntar obligatoriamente el Anexo N° 6.

<sup>9</sup> Dicho documento se tendrá en consideración en caso de empate, conforme a lo previsto en el artículo 91 del Reglamento.



El monto total de la oferta económica y los subtotales que lo componen deben ser expresados con dos (2) decimales. Los precios unitarios o tarifas pueden ser expresados con más de dos (2) decimales.

**Importante**

- El órgano encargado de las contrataciones o el comité de selección, según corresponda, declara no admitir las ofertas que no se encuentren dentro de los límites del valor referencial previstos en el numeral 28.2 del artículo 28 de la Ley.
- La estructura de costos, se presenta para el perfeccionamiento del contrato.

### 2.3. DETERMINACIÓN DEL PUNTAJE TOTAL DE LAS OFERTAS

Una vez evaluadas las ofertas técnica y económica se procederá a determinar el puntaje total de las mismas.

El puntaje total de las ofertas es el promedio ponderado de ambas evaluaciones, obtenido de la aplicación de la siguiente fórmula:

$$PTPI = c_1 \cdot PT_i + c_2 \cdot PE_i$$

Donde:

- PTPI = Puntaje total del postor i  
PTI = Puntaje por evaluación técnica del postor i  
PEi = Puntaje por evaluación económica del postor i  
c<sub>1</sub> = Coeficiente de ponderación para la evaluación técnica.  
c<sub>2</sub> = Coeficiente de ponderación para la evaluación económica.

Se aplicarán las siguientes ponderaciones:

- c<sub>1</sub> = 0.80  
c<sub>2</sub> = 0.20

Donde: c<sub>1</sub> + c<sub>2</sub> = 1.00

### 2.4. REQUISITOS PARA PERFECCIONAR EL CONTRATO

El postor ganador de la buena pro debe presentar los siguientes documentos para perfeccionar el contrato:

- Garantía de fiel cumplimiento del contrato.
- Garantía de fiel cumplimiento por prestaciones accesorias, de ser el caso.
- Contrato de consorcio con firmas legalizadas ante Notario de cada uno de los integrantes, de ser el caso.
- Código de cuenta interbancaria (CCI) o, en el caso de proveedores no domiciliados, el número de su cuenta bancaria y la entidad bancaria en el exterior.
- Copia de la vigencia del poder del representante legal de la empresa que acredite que cuenta con facultades para perfeccionar el contrato, cuando corresponda.
- Copia de DNI del postor en caso de persona natural, o de su representante legal en caso de persona jurídica.

**Advertencia**

De acuerdo con el artículo 4 del Decreto Legislativo N° 1246, las Entidades están prohibidas de exigir a los administrados o usuarios la información que puedan obtener directamente mediante la interoperabilidad a que se refieren los artículos 2 y 3 de dicho Decreto Legislativo. En esa medida, si la Entidad es usuaria de la Plataforma de

Interoperabilidad del Estado – PIDE<sup>9</sup> y siempre que el servicio web se encuentre activo en el Catálogo de Servicios de dicha plataforma, no corresponderá exigir los documentos previstos en los literales e) y f).

- Domicilio para efectos de la notificación durante la ejecución del contrato.
- Autorización de notificación de la decisión de la Entidad sobre la solicitud de ampliación de plazo mediante medios electrónicos de comunicación<sup>10</sup>. (Anexo N° 12)
- Detalle de los precios unitarios de la oferta económica<sup>11</sup>.
- Estructura de costos de la oferta económica.
- Detalle del monto de la oferta económica de cada uno de los servicios de consultoría de obra que conforman el paquete<sup>12</sup>.
- Copia de los diplomas que acrediten la formación académica requerida del personal clave, en caso que el grado o título profesional requerido no se encuentren publicados en el Registro Nacional de Grados Académicos y Títulos Profesionales a cargo de la Superintendencia Nacional de Educación Superior Universitaria – SUNEDU<sup>13</sup>.
- Copia de (i) contratos y su respectiva conformidad o (ii) constancias o (iii) certificados o (iv) cualquier otra documentación que, de manera fehaciente demuestre la experiencia del personal clave

### 2.5. PERFECCIONAMIENTO DEL CONTRATO

El contrato se perfecciona con la suscripción del documento que lo contiene. Para dicho efecto el postor ganador de la buena pro, dentro del plazo previsto en el artículo 14.1 del Reglamento, debe presentar la documentación requerida en la oficina de mesa de partes de la Municipalidad Distrital de El Arenal, sito en Plaza de Armas S/N – Distrito de El Arenal – Paita: en el horario de 08:00 a 16:00 horas, debiendo estar dirigidos a la UNIDAD DE LOGÍSTICA.

### 2.6. FORMA DE PAGO

Los pagos serán efectuados dentro de los quince (15) días calendario posterior al otorgamiento de la conformidad a la prestación correspondiente, en desembolsos parciales, de acuerdo al siguiente detalle:

**Primer pago:** se realizará hasta el 30% del monto total del contrato, a la aprobación del Informe de Avance N° 1), previas conformidad otorgada por el supervisor y/o Inspector del proyecto y por la Entidad.

**Segundo pago:** se realizará hasta el 50% del monto total del contrato, a la aprobación del SEGUNDO ENTREGABLE (Informe N° 2, Final, expediente técnico), previas conformidad otorgada por el supervisor y/o Inspector del proyecto y por la Entidad

**Tercer pago:** se realizará hasta el 20% del monto total del contrato, bajo las siguientes condiciones:

Resolución oficial de aprobación por la entidad competente Municipalidad Distrital el Arenal.

Registro en fase de inversión por la UF respectiva.

Aprobada todas las documentaciones y/o certificaciones de sostenibilidad (EIA, ALA,

<sup>9</sup> Para mayor información de las Entidades usuarias y del Catálogo de Servicios de la Plataforma de Interoperabilidad del Estado – PIDE ingresar al siguiente enlace <https://www.gob.pe/municipalidad.gob.pe/interoperabilidad/>

<sup>10</sup> En tanto se implemente la funcionalidad en el SEACE, de conformidad con la Primera Disposición Complementaria Transitoria del Decreto Supremo N° 234-2022-EF.

<sup>11</sup> Incluir solo en caso de la contratación bajo el sistema a suma alzada.

<sup>12</sup> Incluir solo en caso de contrataciones por paquete.

<sup>13</sup> <https://enlinea.sunedu.gob.pe/>



CIRA, y otros) por las entidades competentes.

Para efectos del pago de las contraprestaciones ejecutadas por el contratista, la Entidad debe contar con la siguiente documentación:

- Informe del funcionario responsable de la División de Desarrollo Urbano y Rural emitiendo la conformidad de la prestación efectuada.
- Comprobante de pago.

se debe presentar en mesa de partes de la municipalidad distrital de el Arenal, sito en la oficina de mesa de partes de la Municipalidad Distrital de El Arenal, sito en Plaza de Armas SIN Distrito de El Arenal - Paita, en el horario de 08:00 a 16:00 horas, debiendo estar dirigidos a la UNIDAD DE LOGISTICA.

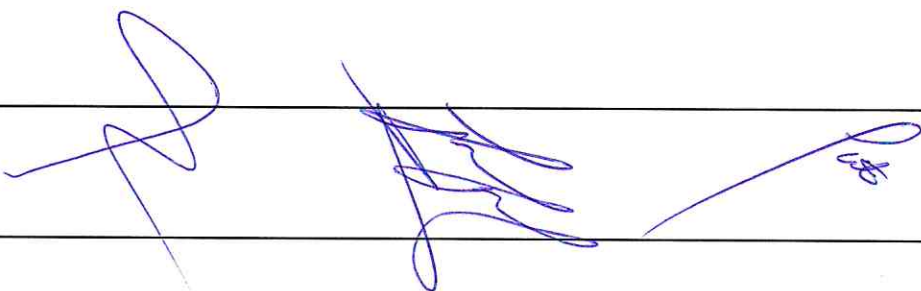

### CAPÍTULO III REQUERIMIENTO

**Importante**  
De conformidad con el numeral 29.8 del artículo 29 del Reglamento, el área usuaria es responsable de la adecuada formulación del requerimiento, debiendo asegurar la calidad técnica y reducir la necesidad de su reformulación por errores o deficiencias técnicas que repercutan en el proceso de contratación

#### 3.1. TERMINOS DE REFERENCIA

**TÉRMINOS DE REFERENCIA PARA LA CONTRATACIÓN DEL SERVICIO DE CONSULTORÍA PARA LA ELABORACIÓN DEL EXPEDIENTE TÉCNICO DEL PROYECTO:**

**"MEJORAMIENTO DEL SISTEMA DE RIEGO DE LOS CANALES DE RIEGO ANGEL CUSTODIO LATERAL BENITES, DISTRITO ARENAL, PROVINCIA DE PATATE DEPARTAMENTO DE PURA"**

**1. ANTECEDENTES.**

En el Distrito del arenal se encuentran ubicados los canales Ángel Custodio y Lateral Benites, distrito del arenal y provincia de Patate, departamento Pura dispone del servicio Provisión de agua para riego para los agricultores de los canales ya mencionados que se encuentran actualmente brindando el servicio de riego de forma adecuada ya presenta actualmente altos índices de filtración y evaporización además los canales se encuentran colmatados en las cajas de los canales de tierra natural su infraestructura como obras de arte se encuentran seriamente dañadas ya que en esta zona se presenta el fenómeno del niño en los años 1998, 2017.

Es importante el mejoramiento de los canales ya mencionados ya que la mayoría de la población se dedica a la actividad agrícola como fuente de ingreso además la Población Económicamente Activa de 15 años más, se dedica a la actividad económica a la agricultura y al comercio

**2. DESCRIPCIÓN DE LA ZONA DEL PROYECTO.**

**2.1 UBICACIÓN**

Localidad : Arenal  
Distrito : Arenal  
Provincia : Patate  
Departamento : Pura

El distrito de El Arenal, se encuentra ubicado en la Región Pura, en la provincia de Patate, este distrito está asentado en los márgenes del Río Pura, constituyendo la parte baja de este valle, entre las coordenadas geográficas 04°25'50" de latitud sur y 81°01'30" de longitud oeste del meridiano de Greenwich y con una altitud media de 39 m.s.n.m.

La extensión del distrito de El Arenal es de una superficie de 8,19 KM<sup>2</sup>, que constituye el 0,5% de la superficie total del departamento. El Distrito de El Arenal está constituido por 04 Caseríos: Arenal, Nueva Tahoma, El Tablazo y Nueva Rinconada.

El Arenal presenta diferentes rasgos morfológicos como son: Valles, Pampas, Estribaciones, Depresiones y Tablazo. El relieve, de la localidad es abrupto, es decir, que presenta medanos, dunas y quebradas profundas.

Casi el total de la ciudad de El Arenal, está rodeado de una cadena de cerros los que presentan zonas poderosamente escarpadas, de pendientes con valores entre 5 a 8%, y con una erosión baja pendientes llegan hasta más de 50%, en este caso se una erosión muy elevada.

Los canales Ángel Custodio y Lateral Benites se encuentran ubicado en las coordenadas WGS84 las cuales se presenta en el siguiente cuadro



Cuadro N° 01:

Coordenadas de ubicación de los canales Ángel Custodio y Lateral Benites

N°	Nombre del canal lateral de Benites	Ubicación		Coordenadas			
		Nombre del Lateral	Orden del Lateral	Inicio	Fin	Este	Oeste
3	Directiva	Continuo	L2	48°11'7"	54°01'30"	48°12'7"	54°02'35"
13	Directiva	Benites	L2	48°42'05"	54°07'10"	48°43'1"	54°08'42"

Fuente: Datos de registros del sistema de riego del distrito arenal

**Límites:**

Los límites del distrito de son:

Por el Norte : con el Distrito de Colan y Vichayal  
Por el Sur : con el Distrito de Patate y la Huaca

Por el Oeste : con el Distrito de Colan

Por el Este : con el Distrito de el Tambo y Amolape

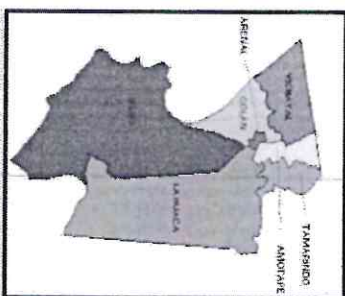



MEJORA DE CANALES ANGEL CUSTODIO Y LATERAL BENTIN, DEL DISTRITO ARENAL - PROVINCIA DE PUNO - PERU

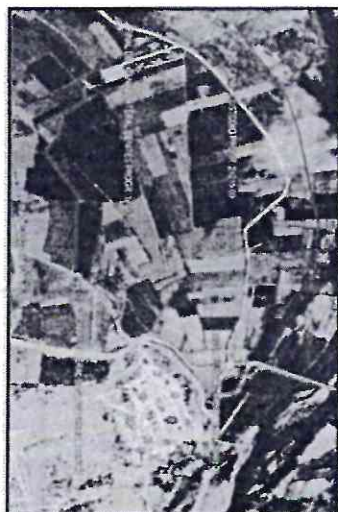

Fuente: Google earth -2022

## 2.2 ACCESIBILIDAD

### Vías de acceso a la zona del Proyecto

Para llegar al Canal Angel Custodio y Lateral Bentin se llega a través de pista a través de la carretera asfaltada para Pueblo Nuevo de Cohen y luego a través de la pista de tierra de transporte de mediana la carretera Pueblo Nuevo de Cohen hasta llegar a la altura del puente rompez donde se ubica los canales ya mencionados la distancia aproximada desde pista hasta la ubicación de los canales Angel Custodio y Bentin es de aproximadamente de 20 minutos aproximadamente con una distancia de 25 km aproximadamente

### Localización:

El Proyecto se desarrolla en los Canales de riego Angel Custodio y Lateral Bentin, DISTRITO DE ARENAL, PROVINCIA DE PUNO, DEPARTAMENTO DE PUNO. Estos canales de riego cuentan con 3,657 metros lineales de caja de canchales los canales se ubican en las siguientes coordenadas que son las siguientes: Canal Lateral Angel Custodio: 49°17'11" E, 9°46'03" S y las coordenadas del Canal Lateral Bentin: 49°17'11" E, 9°46'03" S

### La Tecnología:

Para el diseño del proyecto se ha tenido en cuenta los estudios técnicos sobre el terreno donde se ubican los canales ya antes mencionados, así se ha determinado la posible cobertura de presencia de fuentes hídricas, inundaciones y serenos en la zona, por el tipo de terreno de la zona se ha considerado las Normas técnicas en el Reglamento Nacional de Edificaciones.

### Tamaño:

El tamaño del proyecto se ha definido tomando en consideración la brecha de la demanda y en función a las especificaciones técnicas que demanda este tipo de servicios públicos como espacios públicos para la integración

El presente documento es una copia de la versión original que se encuentra en el expediente de la Municipalidad Distrital El Arenal.

## 2.3 Área de Influencia y Beneficiarios

En la situación con proyecto, se tiene previsto que una vez terminada las actividades ejecución y se se inicie a la fase de funcionamiento del mismo, se generarán los siguientes beneficios:

- ✓ Con la implementación del proyecto de infraestructura PREVISIÓN DE AGUA PARA RIEGO los beneficiarios sociales.
- ✓ El proyecto permite a la población objetivo contar con adecuadas condiciones de la infraestructura de riego de conducción, distribución y entrega del agua para riego para sus cultivos en el caso de los agricultores de los canales cuando y bentin los cultivos son de caña de azúcar y maíz amarillo ya que son los cultivos más representativos y lo que más se siembra y cultiva en esta área agrícola de los canales ya mencionados.
- ✓ Permite mayor interacción entre los beneficiarios agrícolas y esto conlleva al bienestar general de estos pobladores.

✓ El proyecto beneficiará a los pobladores (favoreciendo sus bienes la propiedad de la parcela,

✓ se determina que el proyecto identificado y a ejecutarse genera el incremento de la rentabilidad de la actividad agropecuaria hacia los usuarios y la zona geográfica de influencia.

✓ Reducción de las filtraciones y evaporización del agua de riego para los cultivos mayor eficiencia en el riego parcelario.

Por su parte la población beneficiaria son los agricultores que se ubican o tienen sus terrenos agrícolas con los canales a intervenir con un proyecto de inversión pública es este caso son los agricultores de los canales de riego de Angel Custodio y Lateral Bentin, que son en total de 71 agricultores.

## 3. MARCO NORMATIVO:

El siguiente listado de normas, no debe considerarse limitativo para el consultor por cuanto este deberá considerar cualquier otra norma que sea de aplicación al objeto de la convocatoria y que se encuentre vigente al momento de la formulación del estudio.

### 3.1 Normas relacionadas al servicio de Consultoría:

- Artículo 02° de la CONSTITUCIÓN POLITICA DEL PERU (31-10-93), menciona que es derecho de toda persona gozar de un ambiente equilibrado y adecuado al desarrollo de la vida y con respecto a los recursos naturales.
- Ley N° 29664, Ley de Gestión de Riesgo, y su reglamento aprobado por Decreto Supremo 048-2011 PCM.
- Según Decreto Supremo N° 350-2015-EF, de la Ley N° 30225 que aprueba el Reglamento de la Ley de Contrataciones del Estado N° 350-2015, y sus modificaciones.
- Ley N° 27444, Ley del Procedimiento Administrativo General.
- Ley de Recursos Hídricos – Ley N° 29338 y sus reglamentos.
- Ley de Presupuesto del Sector Público para el Año Fiscal 2018 – Ley N° 30693.
- Ley N° 27806, Ley de Transparencia y de Acceso a la Información Pública
- Resolución de la Contraloría N° 320-2006 CG que aprueba las normas de control interno.
- Directivas del Organismo Supervisor de las Contrataciones del Estado (OSCE).
- Decreto Supremo N° 007-2008-TR, Texto Único ordenado de la Ley de Promoción Competitividad, Formalización y Desarrollo de la Micro y Pequeña Empresa y del acceso al empleo decente, Ley MYPE.
- Decreto Supremo N° 008-2008-TR, Reglamento de la Ley MYPE.

El presente documento es una copia de la versión original que se encuentra en el expediente de la Municipalidad Distrital El Arenal.



-Ley N° 29783, de Seguridad y Salud en el Trabajo y su Reglamento aprobado mediante Decreto Supremo N° 005-2012-TR.

- Las referidas normas incluyen sus respectivas disposiciones ampliatorias, modificatorias y contextas, de ser el caso.

### 3.2 Normas relacionadas a Proyectos Agrícolas.

El consultor utilizará las normas y guías para la formulación de proyectos de inversión de infraestructura de riego agrícola, las cuales serán de uso obligatorio para el diseño y especificaciones técnicas del proyecto.

- Guía Metodológica para formulación de proyectos de Inversión Pública de Riego Menor – Ministerio de Economía y Finanzas de la Dirección General de Inversión Pública - DGIP.

- Guía Metodológica para la Identificación, Formulación y Evaluación de proyectos de Riego Grandes y Medianos - Ministerio de Economía y Finanzas de la Dirección General de Programación Multianual del Sector Público-DGIP.

- Artículos 09° 10° y 11° del Capítulo III del Código del Medio Ambiente y de los Recursos Naturales, DL N° 613-08/sep/90.

### 3.3 Normas, Manuales y/o Directivas del Sistema Nacional de Programa Multianual y Gestión de Inversión.

- Decreto Legislativo N° 1252.- Decreto Legislativo que crea el sistema Nacional de Programación Multianual y Gestión de Inversiones INVIERTE PE.

- Decreto Supremo N° 104 – 2017-EF, Decreto que modifica el Reglamento del Decreto Legislativo N° 1252.

- Directiva N° 001-2017-EF/63.01, Directiva para la Programación Multianual en el marco del sistema Nacional de Programación Multianual y Gestión de Inversiones.

- Directiva N° 002-2017-EF/63.01, Directiva para la Programación Multianual en el marco del sistema Nacional de Programación Multianual y Gestión de Inversiones.

- Directiva N° 003-2017-EF/63.01, Directiva para la Programación Multianual en el marco del sistema Nacional de Programación Multianual y Gestión de Inversiones.

- Directiva N° 006-2017-EF/63.01, Directiva para la Programación Multianual en el marco del sistema Nacional de Programación Multianual y Gestión de Inversiones.

- Manuales, Guías Metodológicas y Casos Prácticos de elaboración de estudios de Preinversión relacionados con el alcance de la presente consultoría, publicados en la página Web de la Dirección General de Inversión del Ministerio de Economía y Finanzas.

- Anexo N° 01-Contenidos Mínimos del Estudio de pre inversión a Nivel de Perfil.

- Resolución Ministerial N° 052-2012 MINAM - Aprueba la Directiva para la concordancia entre el sistema Nacional de Evaluación de Impacto Ambiental (SEIA).

- Las referidas normas incluyen sus respectivas modificaciones, de ser el caso.

### 3.4 Normas Vigentes.

En la elaboración del Expediente Técnico, el consultor deberá tener en cuenta lo dispuesto en las normas:

a) Reglamento Nacional de Edificaciones.

b) Normas Peruanas de Estructuras:

E-010 Madera

E-020 Cargas

E-030 Diseño Sismo resistente

E-050 Suelos y Cimentaciones

E-060 Concreto Armado

E-070 Albanilería

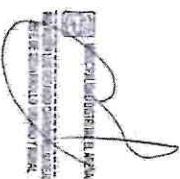
  
Firma manuscrita del representante legal de la Municipalidad Distrital El Arenal.

E-090 Estructuras Metálicas.

c) ACI Capítulo peruano, Normas Técnicas Peruanas (INDECOPI), ITINTEC

d) El consultor utilizará las normas manuales referidas a otros sectores como en el caso de modificaciones de vías al MTC y que serán de uso obligatorio para el diseño, mejoramiento, rehabilitación, conservación, especificaciones técnicas, tránsito, señalización y otros que sean necesarios.

### 4. FINALIDAD PÚBLICA (OBJETIVO DEL PROYECTO):

El objetivo del proyecto es: "Incremento de la producción agrícola en el área de riego de los canales Ángel Custodio y Lateral Benites de la Comisión de Regantes Arenal (Distrito de Arenal- Provincia de Piura- Pura", el mismo que contribuye a la provisión de agua para riego de los canales de riego el Ángel Custodio y Lateral Benites del Distrito del Arenal, Provincia de Piura, Departamento de Piura.

### 5. OBJETIVO DE LA CONSULTORIA:

#### 5.1 OBJETIVO GENERAL:

El objetivo de la consultoría es la contratación de una persona natural o jurídica (consultor), que se encargue de la elaboración del Expediente Técnico a nivel definitivo del Proyecto: "MEJORAMIENTO DEL SISTEMA DE RIEGO DE LOS CANALES DE RIEGO ANGEL CUSTODIO LATERAL BENITES, DISTRITO ARENAL, PROVINCIA DE PIURA DEPARTAMENTO DE PIURA".

El Expediente Técnico, deberá ser elaborado con la finalidad de buscar la solución técnica más conveniente, a fin de garantizar la seguridad, estabilidad y durabilidad de la infraestructura a mejorar y construir, en cumplimiento con las metas indicadas en el perfil del proyecto aprobado y la normatividad técnica legal vigente.

#### 5.2 OBJETIVO GENERAL:

- Tomar conocimientos definitivos de las características y condiciones físicas, económicas, técnicas, normativas, funcionales, climatológicas, hidrologías, meteorológicas, geotécnicas, topográficas, cálculos hidráulicos, cálculos estructurales, etc., que tengan implicancia en el proyecto a desarrollar.

- Definir las características técnicas del diseño hidráulico y estructuración del proyecto indicado.

- Establecer el costo de la obra, utilizando cotizaciones en la zona, valores y cálculos de flete, etc.

- Determinar el plazo mínimo de ejecución de la misma, programando todos los trabajos de obra y estableciendo la ruta crítica que servirá de guía durante la ejecución de la obra.

- El expediente técnico no debe presentar posteriores rectificaciones debido a la presencia de omisiones, errores, falta de previsión o planificación salvo casos externos, que durante la ejecución de la obra se presenten. Sendo el hecho de exclusiva responsabilidad del consultor.

### 6. ALCANCES Y DESCRIPCIÓN DEL SERVICIO DE CONSULTORIA

El expediente técnico será desarrollado bajo las normativas técnicas vigentes y bajo el reglamento nacional de edificaciones. Guías de Riego para este nivel de estudio, así como lo establecido en los presentes Términos de Referencia, en los que se describen en forma general los alcances y actividades propias del estudio y actividades propias del estudio que, sin embargo, no deben considerarse limitativas.

El consultor podrá ampliarlos y/o mejorarlos (sin reducir sus alcances), si considera que su aporte constituye la mejor manera de realizar el estudio. En ningún caso, el contenido de estos Términos de Referencia reemplazará el conocimiento de los principios básicos de la Ingeniería y técnicas afines, así como tampoco el adecuado criterio profesional, en consecuencia, el Consultor será responsable de la calidad de los estudios a él encomendados.

  
Firma manuscrita del representante legal de la Municipalidad Distrital El Arenal.



El proyecto surge como una propuesta de solución a problemas identificados en un proceso de planeamiento. La formulación del proyecto solo debe realizarse luego de buscar optimizar los servicios a intervenir a través de medidas de gestión y/o gastos de capital menores.

Para la elaboración de un estudio a nivel de expediente técnico, se debe tomar como punto de partida el estudio del perfil aprobado y considerarse las recomendaciones que la UF incluyó en el perfil y aquellos que emitió en su informe de aprobación, en relación con los contenidos, variables o aspectos técnicos que requieren ser profundizados, así como con la información de fuentes primarias necesarias.

El consultor deberá participar en las reuniones de trabajo que la entidad y la supervisión convoquen, debiendo participar necesariamente el jefe de proyecto y el equipo técnico requerido. Al finalizar cada reunión deberá suscribirse un acta de reunión con los acuerdos arribados.

Para la firma del contrato, el consultor deberá presentar el plan de trabajo, tomando en consideración el tiempo del servicio ofrecido, debiendo distinguir el tiempo de participación de cada profesional en campo y en gabinete.

## 7. ALCANCES Y DESCRIPCIÓN DEL PIP.

La elaboración del expediente técnico del Proyecto: "MEJORAMIENTO DEL SISTEMA DE RIEGO DE LOS CANALES DE RIEGO ANGEL, CUSTODIO LATERAL, BENITES, DISTRITO ARENAL, PROVINCIA DE PAITA, DEPARTAMENTO DE PIURA", deberá considerarse como punto de partida los componentes consignados en el perfil. El planeamiento consiste en mejorar y ampliar la infraestructura de riego, captación y asistencia técnica de acuerdo al siguiente detalle:

A. El Proyecto contempla el Mejoramiento y ampliación del sistema de riego tipo canal, además con la implementación de talleres de capacitación en temas productivos, en temas de manejo técnico de cultivos, manejo organizacional de agroclivores en gestión empresarial, gestión del servicio de agua para riego, manejo en servicio de operación y mantenimiento de la infraestructura de riego.

Obras de Riego Propuestas:

El componente Infraestructura consiste en mejorar la infraestructura de los Canales Ángel Custodio en una longitud de 2,216 km, y del Canal Lateral Benites en una longitud de 1,449 km.

La elaboración del expediente técnico del Proyecto: "MEJORAMIENTO DEL SISTEMA DE RIEGO DE LOS CANALES DE RIEGO ANGEL, CUSTODIO LATERAL, BENITES, DISTRITO ARENAL, PROVINCIA DE PAITA, DEPARTAMENTO DE PIURA", debe formularse sobre la base de las metas, alcances y componentes del proyecto establecidos en el estudio del perfil técnico, sin que signifique necesariamente ser de carácter limitativo, conforme a la normativa técnica – legal aplicable vigente, debidamente advertir entre otras: Normativa del INVIERTE vigente, Reglamento Nacional de Edificaciones, Reglamento de Armerías Concreta Institute (ACI), normas del Sistema Nacional de Gestión Ambiental y Normas del Sistema Nacional de Analistas de Riesgos entre otras.

## 8. CONTENIDO DEL ESTUDIO:

### 8.1 A nivel de Expediente de un proyecto de inversión pública.

Se desarrollará de acuerdo a los CONTENIDOS MÍNIMOS que se plantea.

#### RESUMEN EJECUTIVO

Describir de manera sucinta los antecedentes, la descripción de metas, objetivos, presupuesto y demás datos que son de importancia en el desarrollo del proyecto.

Presentar la Ficha Técnica con datos técnicos y generales del proyecto – relación de responsables responsables por cada actividad que participaron en la elaboración del Expediente Técnico, mostrando nombre, especialidad, registro profesional y firma.

#### 8.1.1 MEMORIA DESCRIPTIVA

Sobre el particular, el consultor deberá completar minuciosamente los aspectos presentados en el índice del presente capítulo.

  
INVIERTE INSTITUTO EL ARENAL  
CALLE 100 N° 100

#### 1.1 Introducción

#### 1.2 Antecedentes

#### 1.3 Objetivos

##### 1.3.1.- Objetivos Generales.

##### 1.3.2.- Objetivos Específicos

#### 1.4 Descripción del proyecto

#### 1.5 Metas Físicas

#### 1.6 Ubicación del Proyecto

#### 1.7 Beneficiarios

#### 1.8 Resumen de Costo del Proyecto

#### 1.9 Plazo de ejecución y época recomendable

#### 1.10 Modalidad de Ejecución

## 8.1.2 SITUACIÓN ACTUAL

El consultor, debe detallar la situación actual del proyecto, el mismo que debe contener, minuciosamente la evaluación, análisis y resultados de cada uno de los aspectos que se detallan en el índice del presente capítulo.

### 2.1 Características Físicas Generales

#### 2.1.1.- Aspectos Climatológicos.

#### 2.1.2.- Topografía.

#### 2.1.3.- Geología y Geotecnia.

#### 2.1.4.- Hidrología, Recurso Hídrico.

#### 2.1.5.- Vías de Acceso y medios de transporte.

#### 2.1.6.- Canteras de Agregados.

### 2.2 Características Socio Económico

#### 2.2.1.- Población Beneficiada.

#### 2.2.2.- Actividad principal de la población y nivel de vida.

#### 2.2.3.- Servicios Básicos de la Población.

### 2.3 Características Agronómicas

#### 2.3.1.- Área agrícola aprovechada (área a incorporar y área irrigada, sujeta a complementación de riego para riego y potencial)

#### 2.3.2.- Cultivos principales y rendimientos

### 2.4 Situación Actual de la Infraestructura Existente

## 8.1.3 INGENIERÍA DEL PROYECTO

### COMPONENTE INFRAESTRUCTURA Y MITIGACIÓN AMBIENTAL

#### 3.1 Planeamiento Hidráulico

Concepción general del proyecto, en donde se explica los componentes del sistema riego de manera general y su disposición de las estructuras para el funcionamiento adecuado en el sistema, infraestructura, equipamiento, área actual del abastecimiento del proyecto, caudales requeridos a capital, instrumentación para la operación que se considera instalar y otros que influyan en el diseño del sistema y determinación de las características generales de los componentes hidráulicos y su interrelación.

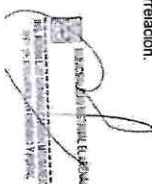
  
INVIERTE INSTITUTO EL ARENAL  
CALLE 100 N° 100

### 3.2 Criterios de Diseño Hidráulico y Estructural

Deberá justificar el dimensionamiento de las obras hidráulicas planteadas para el sistema de riego, indicando las asunciones y los criterios bajo los cuales se asume o determina las dimensiones, capacidades y características constructivas de las obras.

Se deberá presentar los diseños tanto hidráulicos como estructurales de todas las obras que compongan el sistema de captación, conducción, distribución y de protección, de descarga y demás; deberá presentar de manera concisa y desarrollada los métodos empleados los resultados y la información digital principal Memoria y cálculos hidráulicos y estructural de las estructuras del sistema de riego y sus obras conexas, otros.

### 3.3 Descripción Técnica de las Obras Civiles.

Deberá describirse de manera técnica desde la fuente de agua hasta el punto de entrega final todas las obras que se ejecutarán para la puesta en servicio del sistema de riego, se deberá indicar el tipo de material y las dimensiones con las que se prevé construir.

#### 3.3.1.- Captación, Conducción, Distribución, laterales y obras de arte

Debe justificar el dimensionamiento de las obras hidráulicas planteadas, cálculo de presiones, pendientes, tipo de suelos, materiales de relleno, agregado y diseño estructural de todas las obras que conforman el sistema de captación, conducción, distribución y de protección.

##### 3.3.1.1.- Disposiciones Generales

Se detallará el planteamiento hidráulico del proyecto, indicando, entre otros: Área total a irrigar, área mejorada y área incorporada. Cédula de cultivos principales y de rotación para cada área de influencia. Operación del sistema, sectorizado de ser necesario. Otros que considere relevante el consultor puedan tomarse en cuenta para el diseño de riego.

##### 3.3.1.2.- Criterios y asunciones de diseño

Deberá justificar el dimensionamiento de las obras hidráulicas planteadas, cálculo de presiones, pendientes, tipo de suelos, materiales de relleno, agregados y diseño estructural de todas las obras que conforman el sistema de captación, conducción, distribución y protección.

##### 3.3.1.3.- Diseños hidráulicos y estructurales

El consultor deberá preparar y presentar todos los elementos de diseño a nivel de ingeniería del sistema de captación, conducción, distribución y protección. Deberá justificar el dimensionamiento, diseño hidráulico, cálculo de presiones y diseño estructural de todas las obras que conforman el sistema de riego, para lo cual presentará las siguientes memorias: Memorias de cálculo del diseño hidráulico y estructural de la captación, canales de riego, obras de arte, gaviones, espigones y otros que el proyectista y supervisor considere necesario.

### 3.4 Planilla y resumen de Metrados.

El consultor deberá calcular los metrados de obra por partida específica y para cada actividad considerada en el Presupuesto de obra, sobre la base de los planos y datos o soluciones técnicas adoptadas para las obras. Deberá adjuntar la planilla de Metrados que sustente cada partida específica con los respectivos planos, gráficos, croquis y medidas, para posteriormente presentar en el resumen de metrados, explicaciones de movimiento de tierras. El consultor deberá evitar el empleo de metrados globales o estimados. Los metrados deben presentarse por componentes de acuerdo al perfil de inversión viable para llenado de formatos.

### 3.5 Presupuesto de Obra.

El presupuesto del proyecto debe contener el listado o relación de partidas y sub partidas generales y específicas identificadas por ítem, la unidad de medida, metrado/cantidad.

RECEBIDO EN LA OFICINA DEL  
MUNICIPIO DISTRITAL EL ARENAL  
A las 10:00 horas del día 15 de mayo del 2023.



costo unitario directo (sin IGV) de cada partida específica, que sumados darán el costo directo al cual se sumarán los Gastos Generales (Fijos y Variables) y la Utilidad. Para la obtención del presupuesto total de la inversión se debe incluir el costo del Expediente Técnico, Capacitación, mitigación de Impacto Ambiental, Gestión de Riesgos y Supervisión de Obra.

Se detallarán los gastos generales, con costos de personal y equipo que considere las condiciones climáticas, accesibilidad de la zona y otros, desagregándola en costos fijos y costos variables. Así mismo, se debe cuantificar los gastos de seguros y por mantenimiento de carta fianza.

El presupuesto de obra, deberá incluir una partida específica de fletes para transporte y puesta a pie de obra de los materiales, insumos, maquinaria y equipos a utilizar.

El Presupuesto de obra, deberá incluir las partidas y sus costos correspondientes a la aplicación de medidas de control ambiental, para mitigar los impactos negativos generados con la ejecución del proyecto, de acuerdo al estudio correspondiente. Asimismo, el costo de la gestión de riesgo.

Los presupuestos deben ser elaborados por especialidad y por componentes de acuerdo al perfil de inversión viable.

Los costos y presupuestos que presente el consultor deben guardar relación con las cotizaciones electrónicas y deberán ser desarrolladas en el programa \$10.

Si bien los Presupuestos se presentan por especialidades, también deberán desagregarse de acuerdo a los componentes del Estudio de Preinversión, para facilitar el llenado de los Formatos N° 1 en el ítem C. Datos de la fase de Ejecución, durante la ejecución física, así también la elaboración del Informe y/o cuadro sustentatorio de las modificaciones que se hayan producido durante la elaboración del Expediente técnico de saldo de obra.

### 3.6 Análisis de precios unitarios.

Los análisis de precios unitarios se deberán elaborar incluyendo materiales, equipo y mano de obra para cada una de las partidas que integran la obra. Se dará énfasis a la maximización de uso de mano de obra calificada y no calificada de la zona de estudios. Los costos de jornales de mano de obra serán acordes con los costos vigentes de las negociaciones colectivas de construcción civil, considerando todos los beneficios sociales de la ley y será aprobada por el supervisor del estudio.

Los costos unitarios se elaborarán en base a costos de materiales, maquinaria, equipos y servicios, los cuales serán actualizados a la fecha de la elaboración de expediente técnico y cotizaciones realizadas en la localidad más cercana del proyecto, salvo que se tenga carencia de las mismas.

Los rendimientos de mano de obra, maquinaria y equipo serán analizados detalladamente por cada partida, en el caso de mano de obra debe estimarse los rendimientos de la Capeco.

### 3.7 Análisis de gastos generales: fijos y variables.

Se desagregarán los gastos indirectos que no dependan del tiempo de ejecución y de los gastos indirectos que sí dependen del tiempo de ejecución. Deberá incluir los gastos de Seguros, Salud Ocupacional: examen médico de salud ocupacional según Ley de Seguridad y Salud en el trabajo N° 29783

### 3.8 Análisis de gastos de supervisión y de liquidación.

Se deberá desagregar los gastos que se emplearán para la supervisión de la obra como la liquidación de la misma en base al plazo de ejecución de los profesionales, insumos y gastos de ley.

### 3.9 Análisis de gastos por capacitación.

Se deberá elaborar el presupuesto de costos directo y de gastos generales que se emplearán para la capacitación, el mismo que deberá estar contenido en el plan de capacitación.

### 3.10 Costo total del proyecto.

  
Firma del representante legal

El costo total del proyecto debe incluir el Presupuesto de Obras Civiles incluido GG+UT+IGV, el costo del expediente Técnico (incluye supervisión de estudios), Costo de Capacitación y asistencia técnica, Mitigación Ambiental y Gestión de Riesgos, y Supervisión de Obra, el cual podrá ajustarse a los límites que permite el análisis de sensibilidad de la pre inversión.

Deberá elaborarse el presupuesto desagregado para la capacitación a usuarios en temas de mantenimiento y operación del sistema, organización, distribución y administración del servicio del agua, de manera igual los presupuestos del Expediente Técnico, mitigación ambiental y Supervisión de la obra.

Presupuesto de Obra (VR)

: Valor Referencial.

Expediente Técnico (ET)

: ET

Costo de Capacitación (CC)

: CC

Mitigación Ambiental (MA)

: MA

Supervisión de Obra (S)

: hasta 8% del VR

Liquidación y cierre del Proyecto

: LC

Costo Total del Proyecto

: VR+ET+CC+MA+S+LC.

3.11 Relación de mano de obra, insumos, maquinaria y/o equipos, herramientas.

Se realizará la relación de insumos, mano de obra, indicando unidad de medida, cantidad, precio unitario, etc.

Se realizará la lista de maquinaria y/o equipo, herramientas, indicando unidad de medida, cantidad y precio, horario, etc.

### 3.12 Fórmula Polinómica.

Se deberá elaborar y presentar el cálculo respectivo de la fórmula polinómica de acuerdo a las normas y directivas que regulan su elaboración; así mismo deberán contar con los índices de precios actualizados. Estas se realizarán por especialidad.

### 3.13 Programación y Cronograma de Obra Valorizado de Ejecución de Obra.

Se presentará el cronograma de Ejecución Física de la Obra conformado por: Cronograma de Ejecución en Diagramas GANTT, utilizando el programa MS Project, identificando la ruta crítica; y calendario Valorizado de Ejecución de Obra. Al respecto del diagrama se debe expresar numéricamente la duración total del proyecto y de cada una de las actividades, así como las fechas de inicio y fin, precedencias, y la ruta crítica en color rojo.

### 3.14 Cronograma de adquisición de materiales y de utilización de maquinaria y/o equipo, herramientas.

Listado y calendario de Adquisición de Materiales; Calendario de Utilización de Maquinaria, Equipos y Otros.

### 3.15 Especificaciones Técnicas.

Las especificaciones técnicas de construcción serán específicas por cada partida a ejecutarse considerada en el Presupuesto de Obra. No se aceptarán especificaciones en términos genéricos. Se indicará la definición de la partida, descripción de la partida, materiales, procedimientos de ejecución, controles (técnicos, de ejecución, y otros que estime conveniente), aceptación de los trabajos (pasados en el control técnico, de ejecución, y otro que estime conveniente), las unidades de medida, procedimientos de medición y forma de pago de cada partida específica.

Las especificaciones técnicas serán dadas por el consultor de acuerdo a la clasificación de la obra, puede considerar especificaciones especiales adecuadas al tipo de obra y cuando los trabajos a realizar no estén cubiertos por las especificaciones y normas generales antes indicadas o cuando las características del proyecto lo requieran.

Las especificaciones que se elaboren para el control de calidad del concreto en esta obra, deben incluir los parámetros que deben cumplir los agregados en: granulometría, dureza, resistencia a la abrasión, rango de plasticidad, y otros.

  
Firma del representante legal



### 3.16 Cálculo de Flete.

Costo del transporte de la ciudad al almacén principal de la obra y del almacén hacia el pie de obra, así mismo se debe considerar en traslado de maquinaria y equipo.

### 3.17 Cotizaciones.

Las cotizaciones que sustentan los costos de materiales, maquinaria e insumos, deberán señalar la ubicación de los principales proveedores y puntos de abastecimiento de materiales y equipos más cercanos al lugar donde se ejecutará la obra.

Se incluirá un listado resumen, de los materiales, insumos y equipos existentes en la localidad, así como el costo de los mismos, sin incluir el IGV.

**3.18 Plano general del proyecto (plano clave) y planos definitivos a nivel de construcción.**

Se incluirán todos los planos obtenidos en la elaboración del proyecto, sin ser limitativo, debiendo estar impresos para su presentación en una escala adecuada que permita una correcta visualización.

Los planos se debidamente codificados y detalladamente elaborados de tal forma que permitan construir el proyecto sin incurrir en recurrentes consultas y solicitudes de la participación permanente del proyectista durante el proceso constructivo de las obras. Sin ser limitativo se presentarán los siguientes planos:

- Plano de ubicación.
- Plano clave.
- Planos de planta, perfil longitudinal y secciones transversales para canales.
- Planos de detalles constructivos, juntas de dilatación, construcción, escalines, transiciones, diseños especiales que sean necesarios en el diseño de canales.
- Planos de planta, elevaciones, cortes y detalles para cada obra de arte diseñada en los canales.
- Planos de planta, perfil longitudinal, secciones transversales del punto de captación.
- Otros planos que sean requeridos por el desarrollo del estudio y que el consultor considere conveniente, para una adecuada ejecución de las obras propuestas.

Asimismo, el consultor deberá tomar las siguientes consideraciones:

Los planos deben constar de un volumen, llevar un índice y estar codificados y denominados de acuerdo a su orden en relación con las obras propuestas. Deben contar con un índice

Las escalas deben estar claramente estipuladas, en lugar visible y resaltado en la parte inferior de cada dibujo que presente el consultor.

El consumidor deberá incluir (En los planos) leyendas de especificaciones generales, características técnicas de los principales materiales a emplear y el control de calidad que debe seguir la Inspección o Supervisión de carácter obligatorio.

#### 8.1.4 CONCLUSIONES Y RECOMENDACIONES

Debería indicar la conclusión a la que se llegó en cada aspecto principal del expediente técnico, como es la disponibilidad de agua, la autorización para ejecución de obra, certificados del ministerio de cultura (CICA o similar) y de la Aprobación de Impacto Ambiental; presupuesto, plazo de ejecución, etc., así mismo deberá recomendar como es el tiempo de ejecución y otras acciones que, a su criterio, considere sean representativas para el desarrollo de la obra.

100-443887-1000

**MUNICIPALIDAD DISTRITAL EL ARENAL**  
**ADJUDICACIÓN SIMPLIFICADA N° 01-2023-MDEA-CS - SEGUNDA CONVOCATORIA**

### 8.1.5 ANEXOS.

## 5.1 ESTUDIOS BÁSICOS Y/O COMPLEMENTARIOS

#### 5.1.1.1.- Topografia

5.1.1.1.1.- Conducción, distribución, obras de arte y estructuras de protección.

Los estudios topográficos tendrán los siguientes objetivos:

- o Realizar los trabajos de campo que permitan elaborar los planos topográficos y batimétricos de ser el caso.
- o Proporcionar información de base para el diseño hidráulico-estructural, de obras hidráulicas como captaciones, reservorios, sistemas de conducción, de distribución y protección. Además de estudios de hidrología, hidráulica, medio ambiente, riesgos, geología y geotecnia.
- o Posibilitar la definición precisa de la ubicación, las dimensiones de los elementos estructurales, posesión de terrenos y otros que el consultor o la supervisión consideren sean necesarios.
- o Establecer puntos de referencia para el replanteo y control durante elaboración de los estudios definitivos y a nivel constructivo.

Los trabajos topográficos serán ejecutados por personal calificado con amplia experiencia y dirigidos por un profesional de ingeniería quien será el responsable de cumplir con las obligaciones técnicas, económicas y legales que se deriven de su actuación.

- **Sistema de Unidades**  
En todos los trabajos topográficos se aplicará el sistema métrico decimal.  
Las unidades angulares se expresarán en grados, minutos y segundos sexagesimales  
Las medidas de longitud se expresarán en kilómetros (km), metros (m), según corresponda.  
Las unidades de superficie se expresarán en hectárea (ha), metros cuadrados (m<sup>2</sup>), según corresponda.

- Referencia Topogràfica

El sistema de referencia a utilitzar serà el Universal Transversal Mercator (U.T.M.), el elipsoide utilitzarà el World Geodetic System (WGS-84).

El método utilizado para orientar el sistema de referencia y para ligarlo al sistema UTM del IGN, se describirá en la memoria descriptiva del Anexo Estudio Topográfico.

Las cosas de partida y cierre de la poligonal de apoyo y tizzo deberán estar referidos a los Bench Mark (BM), registrado por el Instituto Geográfico Nacional (IGN), con una equidistancia aproximada de 5 km, ubicados a lo largo de la zona de estudio. Los puntos seleccionados estarán en lugares cercanos y accesibles que no sean afectados por las obras o por otros elementos. Los puntos serán monumentados en concreto con una placa en la que se definirá el punto de intersección de dos líneas.

Estos puntos servirán de base para todo trabajo topográfico a ellos estarán referidos los puntos de control y los de replanteo del eje del canal.

El eje del replanteo del eje del



- Puntos de Control  
Los puntos de control horizontal y vertical, deberán ser ubicados en áreas en que no sean disturbadas por las operaciones constructivas. Se establecerán las coordenadas y elevaciones para los puntos.  
El ajuste de los trabajos topográficos se efectuará con relación a dos puntos de control geográfico contiguos, ubicados a no más de 5 km.
- Levantamientos topográficos Específicos
- Obras de Construcción y distribución.

Los estudios topográficos deberán comprender como mínimo lo siguiente:

- Trazo de línea de gradiente que establezca la ruta de conducción y distribución más óptima, para los tramos de la conducción y distribución comprendidos en el proyecto, será estacada a cada 20 m, en tramos rectos y cada 10 m en tramos en curva, controlada con una red de Bench Marks distanciadas a cada 500 m.
- El levantamiento topográfico de la franja del eje, trazo proyectado, comprenderá 25 m a cada lado del eje. Los Piv (puntos de inflexión) serán materializados con estacas serán nivelados convenientemente y se verificarán con una nivelación cerrada para una precisión máxima de 0.025m en un kilómetro. En base a esta información se presentarán planos de planta y perfil a escala 1/1000 y secciones transversales a escala 1:200 o escalas adecuadas.
- Levantamiento de planos de obras de arte a escala 1:100, 1:200 o 1:500, según sea el caso. Con curvas de nivel a intervalos de 0.50 m.
- Los trabajos topográficos incluirán, además, el levantamiento de los perfiles para los estudios geológicos – geotécnicos, así como poligonales para la localización de todas las investigaciones geológicas o estudios de suelos, los cuales estarán enlazados a la red nacional. Se incluirán levantamientos de planos de canchales, préstamos y depósito de materiales excedentes, a escala 1:2000.
- Ubicación e indicación de cotas de puntos referenciales, puntos de inflexión y puntos de inicio y terminos de tramos curvos, ubicación y colocación de Bench Mark.

**Consideraciones generales:**

- Es recomendable utilizar sistema de coordenadas UTM Datum WGS84.
- Las áreas y volúmenes de explotación de canchales, aéreas de botadero y otros, serán determinados mediante levantamientos topográficos.
- Todos los BM's se colocarán a cada 500 m a la poligonal levantada y serán monumentados debidamente.
- Para los inventarios de obra de arte, elementos de drenaje, retención y demás parámetros complementarios, se utilizará estaciones totales digitales de última generación con precisiones no mayores de 01 segundo. Se acepta instrumentos topográficos convencionales para situaciones especiales y será autorizado por el supervisor del estudio.
- Los planos serán elaborados a una escala conveniente y con el nivel de detalle que exija la importancia y el nivel de información que requiera presentarse.
- El consultor deberá presentar todas las libretas de topografía y archivos digitales en anexo correspondiente.
- Para el control topográfico, es necesario determinar poligonales de control de nivelación, que el especialista lo determinará cuando efectúe el reconocimiento de la ruta.



- Se efectuarán levantamientos topográficos complementarios en los sectores o zonas que requieran mayor detalle como: sectores críticos, ubicación de obras de arte y otros.
- Los planos deberán indicar los accesos al proyecto, así como los caminos, y otras posibles referencias. Deberán igualmente indicarse con claridad la vegetación existente.
- Los planos de obras de arte y drenaje deberán presentarse por cada obra de arte o drenaje y a escala 1:20 u otra adecuada, en planta y con los cortes definitivos.
- El plano de ubicación (plano clave), deberá ser dibujado en escala 1:5000 u otra escala adecuada, con progresas y ubicación de obras de arte (existentes y proyectadas), centros poblados que atraviesa, zonas críticas, canchales de materiales y fuentes de agua u otra información que estime necesario El Consultor.
- Se presentarán los planos de planta y perfil longitudinal, donde se observará el kilometraje, tipo de sección, clasificación del material, pendiente, cota de terreno, cota rasante, altura de corte, altura de relleno y alineamiento, a su vez deberá incluir las características hidráulicas y geométricas del canal.
- Se deberá hacer un levantamiento detallado del fondo del curso del agua. Será necesario indicar en planos la dirección del curso de agua, el eje del cauce, la línea de encauzamiento, secciones transversales del río tomando como extremos ambas orillas y los límites aproximados de la zona en las condiciones de aguas máximas y mínimas, así como los observados en eventos de carácter excepcional.
- Levantamiento perimétrico de las Áreas de riesgo con GPS, sistema de coordenadas UTM Datum WGS84.

**Productos esperados**

- Sin ser limitativo, el informe de topografía, detallado con el panel fotográfico y planos, base de datos de los puntos, archivos en CD.
- Todos los detalles se presentarán en Volumen Específico ANEXO: ESTUDIO TOPOGRÁFICO

**5.1.2.- Hidrología**

- 5.1.2.1.- Objetivos y actividades
- 5.1.2.2.- Caudales de diseño, oferta y demanda de agua, balance hídrico.
- 5.1.2.3.- Sedimentología.
- 5.1.2.4.- Caudal Ecológico

**5.1.2.5.- Análisis y Resultados de los Estudios de Hidrología.**

El estudio hidrologico tendrá la estructura que se indica en el Formato Anexo N° 06 "Estudio Hidrológico para la Acreditación de la Disponibilidad Hídrica Superficial de la Directiva de procedimientos Administrativos de la ANA (R.J. N° 007-2015-ANA).

La finalidad del estudio hidrologico es obtener la acreditación de disponibilidad hídrica. El consultor deberá adjuntar la Resolución de Acreditación de Disponibilidad Hídrica emitido por la Autoridad de Aguas competente; en cumplimiento al Reglamento de Procedimientos Administrativos para el Otorgamiento de Derechos de Uso de Agua, aprobados con Resolución Jefatural N° 007-2015-ANA.

El consultor, deberá tomar muestras de agua y realizar el análisis de la calidad del agua y de sedimentos con fines de riesgo en un laboratorio certificado.





5.1.3.- Hidráulica

Debe constar de dos partes. La primera correspondiente a la hidráulica fluvial con la finalidad de obtener los parámetros de diseño hidráulico y estructural de la bocanona y de las obras de protección. La segunda con la finalidad de poder contar con los principales parámetros hidráulicos que permitan el diseño hidráulico de los canales y las obras de arte a proyectar. En ambos deben realizarse la modelación hidráulica respectiva, con la finalidad de evaluar las condiciones de comportamiento adecuado de los diseños proyectados.

5.1.4.- Geología y Geotecnia

5.1.4.1.- Geología

5.1.4.2.- Geotecnia y Mecánica de Suelos.

5.1.4.3.- Obras de conducción y distribución

5.1.4.4.- Captación, reservorios y Obras de arte

5.1.4.5.- Canteras y Materiales de Construcción

5.1.4.6.- Interpretación de Ensayos y Laboratorio

5.1.4.7.- Conclusiones y Recomendaciones.

ESTUDIOS DE GEOLOGÍA Y GEOTECNIA

Objetivo

- Determinar las condiciones geológicas y geotécnicas del área de obras de conducción, referentes básicamente al tipo de cobertura geológica y suelos, clasificación de los materiales de excavación, estabilidad de taludes, capacidad de carga admisible para carga vertical, asentamiento, capacidad portante, parámetros de diseño, sísmo resistente, de manera que permitan recomendar las condiciones de cimentación las características técnicas mínimas de las estructuras de cimentación, impermeabilización y otras necesarias.

Geología

El estudio Geología tiene como objetivo determinar las características geológicas de los horizontes que presenta el terreno en el área donde se ubicarán las estructuras de captación y/o derivación, conducción y distribución, teniendo las características de los suelos y la geografía de la zona. Por tal motivo, el consultor deberá tener en cuenta y ejecutar las siguientes actividades:

- Conocer el contexto geológico regional de toda el área del proyecto, en donde se efectuarán los estudios geológicos tomando como base la información geológica del INGENIERO, apoyados con los reconocimientos de campo, identificar las formaciones geológicas aflorantes y determinar su tipo, con fines de orientar los trabajos específicos de geología local y geotécnica.
- Efectuar la evaluación Geológica – Geomorfología local del Proyecto, basándose en la secuencia estratigráfica, contactos geológicos, potencia, orientación y buzamiento de las capas sedimentarias, determinación e identificación de los tipos de suelos, grado de meteorización y alteración de rocas, determinación de la cobertura de suelos en cuanto a tipo y potencia y de geología estructural. En la zona de captación y/o derivación y a lo largo de las obras de conducción y distribución.
- Efectuar mapeos de geología local, específicamente en la zona del emplazamiento de las diferentes estructuras del proyecto, con la finalidad de conocer los riesgos geológicos y geotécnicos, con la información obtenida se elaborará el Plano Geológico a escala 1/500. En la zona de Captación y/o derivación y a lo largo de las obras de conducción.
- Ejecución de calicatas para determinar la consistencia del terreno, en base a los resultados obtenidos se determinarán los taludes estables (deben estar sustentados con pruebas de laboratorio). En la zona de captación y/o derivación y a lo largo de las obras de conducción (Cada 500 m como mínimo)

MUNICIPALIDAD DISTRITAL EL ARENAL  
SECRETARÍA DE GESTIÓN ADMINISTRATIVA  
SECRETARÍA DE GESTIÓN ADMINISTRATIVA

- Efectuar la actualización mediante exploración y ubicación de áreas de préstamos como agregados para concreto, rellenos y zonas de canteras de rocas, suelos, etc. En función a las necesidades de las obras del proyecto, condiciones de accesibilidad y facilidades de explotación.

Geotecnia

El estudio geotécnico, tiene como finalidad determinar las características del suelo de cimentación con el propósito de analizar su comportamiento, estas labores tendrán como base los resultados de laboratorio, registros geológicos-geotécnicos, ensayos de mecánica de suelos, diseño de mezclas, rocas y agregados, etc., considerando los requisitos establecidos en el Reglamento Nacional de Edificaciones.

Los ensayos de materiales se realizarán en laboratorios reconocidos y autorizados en el País con Certificado de Registro de INDECOPI, recomendando Laboratorios del sector público como universidades y/o institutos, siendo responsable de la exactitud y confiabilidad de los resultados.

Obras de conducción y distribución

Efectuar estudios geológicos y geotécnicos en las obras de arte y canales de los sistemas de riego.

En todo el trazo del canal de conducción, con fines de verificar la estabilidad de suelos, existencia de zonas de riesgo por fallas geológicas y para clasificación de suelo y obtención del perfil estratigráfico del terreno del trazo del canal de conducción y distribución. En la longitud del eje del canal se excavará como mínimo una calicata cada 500 m de distancia; de dimensiones 1.00 x 1.00 x 1.50 de profundidad.

Ejecutar ensayos de mecánica de suelos con fines de cimentación de las obras de arte es decir de las áreas en donde se van a construir las estructuras, como son: rellenos, cruces vehiculares, puentes, gaviones, espigones, etc. Como mínimo por cada estructura de arte se excavará una calicata de 1.00 x 1.00 x 3.00 m de profundidad.

Las escalas de presentación de planos serán los correspondientes al levantamiento topográfico, detalladas en el ítem de topografía del presente.

Obras de arte

Efectuar estudios geológicos y geotécnicos en las áreas donde serán emplazadas las estructuras de captación, distribución, protección y obras de arte.

En todo el trazo de las estructuras, con fines de verificar la estabilidad de suelos, existencia de zonas de riesgo por fallas geológicas y para clasificación de suelo y obtención del perfil estratigráfico del terreno del trazo de las estructuras. En la longitud del eje de las estructuras se excavará como mínimo una (01) calicata por cada estructura implantada; de dimensiones 1.00 x 1.00 x 3.00 de profundidad.

Ejecutar ensayos de mecánica de suelos con fines de cimentación de las áreas en donde se van a construir las estructuras, como son:

Contenido del Estudio de Suelos:

- 1.- Croquis del Proyecto.
- 2.- Prospección
- 3.- Ubicación de calicatas
- 4.- Toma de muestras alteradas e intactas
- 5.- Perfiles estratigráficos
- 6.- Granulometrías.
- 7.- Peso específico de los sólidos.
- 8.- Diseño de Mezcla.
- 9.- Límites de Atterberg.
- 10.- Proctor

MUNICIPALIDAD DISTRITAL EL ARENAL  
SECRETARÍA DE GESTIÓN ADMINISTRATIVA  
SECRETARÍA DE GESTIÓN ADMINISTRATIVA



11.- Clasificaciones SUCS

12.- Corte directo y/o comprensión incofinada (zonas de estructuras)

13.- Contenido de Humedad

14.- Consolidación

15.- Triaxial no consolidado no drenado.

16.- Triaxial consolidado no drenado.

17.- Límite de Contracción.

18.- Análisis químico, de los suelos yacientes y material de cantera.

19.- Existencia de nivel freático.

20.- Aspectos Geológicos, del área en estudio.

21.- Estudio de canteras.

La excavación de calicatas se efectuará previa aprobación y verificación de la supervisión, donde se registrarán los niveles freáticos correspondientes, así como se determinarán las características del suelo para la elaboración de los perfiles estratigráficos. A partir de los ensayos de laboratorio, se determinará la granulometría del suelo, clasificación del suelo, índices de plasticidad, etc.

Las calicatas deberán estar debidamente referidas al sistema de poligonal para su correcta ubicación. Por seguridad de los pobladores lugareños y transeúntes, las calicatas serán rellenadas después de la extracción de las muestras verificadas por la supervisión.

CANAL

ENSAYO ESTANDAR

NORMA USADA

Descripción visual – manual

ASTM D 2488

Análisis granulométrico por tamizado

ASTM D 422

Clasificación unificada de suelos

ASTM D 2487

Límite líquido y límite plástico

ASTM D 4318

Contenido de humedad

ASTM D 2216

Peso volumétrico

ASTM D 2937

Los objetivos principales del estudio son:

- Obtener los criterios geotécnicos que permitan realizar los ajustes que sean necesarios al diseño definitivo del sistema de riego.
- Determinar los parámetros geotécnicos, necesarios para los reajustes y diseños definitivos.
- Ubicar y determinar materiales de construcción y recomendar su uso.
- Definir las condiciones de seguridad de las obras desde el punto de vista geotécnico.
- Definir las características y calidad de los macizos rocosos.
- Exploración geotécnica de los materiales necesarios para la construcción de obras.
- Referendar los resultados de los ensayos de laboratorio de mecánica de suelos, determinando sus características físicas y mecánicas de los materiales del subsuelo de cimentación y de los préstamos.
- Tener en consideración que los tratamientos geotécnicos, deberán preservar el medio ambiente, cuidando de no dañar los bofedales, lagunas y especialmente no degradar el paisaje.

MUNICIPALIDAD DISTRITAL EL ARENAL  
SECRETARÍA DE PLANEACIÓN Y DESARROLLO  
Firma: [Firma]

Canteras

El consultor deberá identificar las canteras más cercanas al Área del Proyecto, delimitando su área de explotación mediante prospecciones, de las cuales se tomarán muestras representativas. Se analizará la calidad de materiales mediante ensayos de laboratorio (clasificación de suelos, tamaño particular máxima de los agregados, índices de plasticidad y durabilidad de acuerdo al uso), a partir de los cuales se clasificarán las canteras y su capacidad (potencial), esta última deberá garantizar de forma económica los volúmenes totales a ser usados en la ejecución de obra; así como indicar además de las condiciones posibles derechos de explotación.

El consultor analizará y clasificará las canteras evaluando su calidad, volumen de material utilizable y desechable, recomendará el periodo y oportunidad de utilización, calculará el rendimiento, señalará el procedimiento de explotación y su disponibilidad para proporcionar los materiales a ser empleados en obra (rellenos, afirmado, etc.), accesibilidad y estado de las vías de acceso y por su situación legal.

El consultor elaborará en base a la información tomada en campo y a los resultados de los ensayos de laboratorio las características físico-mecánicas de los suelos, determinará secciones críticas, indicando las recomendaciones sobre el tratamiento que deben recibir durante la construcción de obra.

La memoria descriptiva del estudio de suelos y canteras, deberá considerar la descripción de los suelos encontrados, ubicación de materiales inadecuados, presencia del nivel freático en los ejes, análisis de la totalidad de los resultados de los ensayos de laboratorio, con sus recomendaciones, tratamiento soluciones y demás observaciones al respecto que considere el consultor.

Productos esperados

Sin ser limitativo, el informe geológico y geotécnico se presentará por separado los resultados del estudio, conclusiones y recomendaciones deberá ser un archivo Word y contendrá una memoria descriptiva detallada de los trabajos realizados y la información técnica correspondiente (objetivos, información utilizada, método aplicado, resultados, conclusiones y recomendaciones). Los cálculos desarrollados se presentarán en formato Excel y los planos se presentarán en formato A-1 y en formato mínimo en AUTOCAD.

Asimismo, no siendo limitativo, todos los detalles del estudio se presentarán en un Volumen Específico ANEXO ESTUDIO GEOLOGICO Y GEOTECNICO, incluyendo antecedentes, estudios de canteras, estudio de mecánica de suelos, estudio geológico, descripción geología y geomorfológica general del área del Proyecto en relación con el recurso suelo, información utilizada, metodología empleada, caracterización de los suelos existentes desde el punto de vista geológico, geomorfológico y geotécnico, las conclusiones y recomendaciones; asimismo debe incluir la caracterización y exploraciones efectuados y los resultados de los análisis de laboratorio de mecánica de suelos de todas las pruebas realizadas para esta etapa, planos que permita visualizar la caracterización de los aspectos geológicos, geomorfológicos y geotécnicos de los suelos y archivo en CD.

5.1.4.- Diseño Hidráulico y Estructural

5.1.4.1.- Hidráulico del Sistema de Riego.

El diseño de la infraestructura hidráulica tendrá como objetivos:

Proyectar las obras a realizar, canal de riego, obras complementarias y el trazo horizontal y vertical de los canales y obdendera perfiles (rasante del canal) y secciones de la misma, tal que le permita obtener los estimados de metros costos de las actividades a realizar.

Se deberá coordinar con las autoridades y propietarios de los terrenos (saneamiento físico-legal) con el objeto de garantizar la plataforma de la bocanoma y del canal en el ancho propuesto y salvar cualquier impace al respecto.

El dimensionamiento de la infraestructura de riego: captación, conducción, distribución, y obras de protección, entre otras estará en función de la disponibilidad del recurso hídrico (caudal de diseño), las áreas de cultivo y, otros parámetros que a criterio del consultor sirva considerar, su sección geométrica de acuerdo a criterios de eficiencia entre otros.

MUNICIPALIDAD DISTRITAL EL ARENAL  
SECRETARÍA DE PLANEACIÓN Y DESARROLLO  
Firma: [Firma]



## DISEÑO ESTRUCTURAL DEL SISTEMA DE RIEGO

El diseño de las obras hidráulicas tendrá como objetivos:

- ✓ Establecer el diseño estructural de las obras comprendidas en el eje de la captación y el canal de conducción y/o de distribución.
- ✓ Los diseños se realizarán con las metodologías y normas constructivas vigentes con el detalle suficiente para proporcionar confiables metrados de cada una de las partidas del presupuesto.

Se adjuntarán los siguientes cálculos estructurales respectivos:

Realizar los cálculos estructurales de las obras

Dichos cálculos deben guardar concordancia con los estudios y diseños hidráulicos desarrollados por el especialista hidráulico.

## Productos esperados

El informe de los diseños estructurales de cada sistema de riego debe ser presentado en formato Word, contendrá una memoria descriptiva detallada de los trabajos realizados y la información técnica correspondiente. Los cálculos desarrollados se presentarán en Software de estructuras y formato Excel y los planos respectivos, que deben incluir las coordenadas correspondientes, así como, la ubicación de los puntos de control horizontal y vertical utilizados, en formato CAD. Deberá adjuntar los cálculos de todas las estructuras hidráulicas y los cálculos estructurales correspondientes, considerando diseños de acuerdo al estudio topográfico, geológico e hidrologico.

5.1.5.- Impacto Ambiental.

5.1.5.1.- Evaluación de Impacto Ambiental.

## ESTUDIO DE IMPACTO AMBIENTAL

Según lo dispuesto por la Directiva para la concordancia entre el SEIA y el Reglamento de Gestión Ambiental del Sector Agrario Decreto Supremo N° 019-2012-AG y sus modificaciones.

Este será alcanzado al consultor para implementar las medidas de mitigación recomendadas en el informe (IGA), como producto final en el Expediente Técnico y puedan ser complemento en la ejecución de la Obra.

El posterior manifestación y se compromete a realizar las vistas técnicas, mediciones y cualquier actividad, en estricta conformidad con las normas medioambientales, de modo que las consecuencias que se deriven de la elaboración del expediente técnico, será de su exclusiva responsabilidad.

5.1.6.- Análisis de Gestión de Riesgos.

5.1.6.1.- Tipo de Estudio, Metodología Utilizada y Principales Actividades a realizar.

5.1.6.2.- Productos Esperados.

## ANÁLISIS DE RIESGO Y DESASTRES

El Análisis de Riesgos y Vulnerabilidad del proyecto, deberá tomar en cuenta en consideración las pautas metodológicas para la incorporación del análisis de riesgo de desastres en los proyectos de inversión pública, emitido por la DGP-MEF.

El objetivo es identificar y evaluar el tipo de daños y pérdidas probables que podrían afectar una inversión, a partir de la identificación y evaluación de la vulnerabilidad de esta con respecto a los peligros a los que está expuesta.

El análisis de Riesgo (ADR) permitirá diseñar y evaluar las alternativas de inversión o acción con la finalidad de mejorar la toma de decisiones, considerando las siguientes acciones:

- Analizar los peligros a lo que podría enfrentar el proyecto.
- Determinar las vulnerabilidades que podría el proyecto durante su ejecución y operación.

EL ARENAL  
MUNICIPALIDAD DISTRITAL  
SECRETARÍA DE GESTIÓN  
Y ADMINISTRACIÓN  
LOCAL

- Definir las acciones que permitan reducir las vulnerabilidades y el impacto de los peligros identificados, de tal forma que sean incluidas en las alternativas de solución planteadas.
- Cuantificar los beneficios y costos que implica la inclusión de las medidas y acciones para reducción del riesgo, en cada una de las alternativas, de tal manera que sea comparables para la reducción del riesgo.
- Evaluar las alternativas propuestas, considerando las medidas de reducción de riesgo en donde ello sea posible, utilizando el Análisis Costo Beneficio o el Análisis Costo Efectividad.
- Realizar un análisis de sensibilidad que incluya variaciones en la probabilidad de ocurrencia, intensidad y/o frecuencia de los impactos que ocasionarían las situaciones de riesgo en el proyecto.
- Determinar la alternativa de solución al problema planteado que será ejecutado.

## Productos esperados

El informe del estudio de análisis de riesgos, que debe ser presentado en formato Word, contendrá una memoria descriptiva detallada de los trabajos realizados y la información técnica correspondiente. Todos los detalles del estudio se presentarán en un volumen Específico Anexo: ESTUDIO DE RIESGO Y/O VULNERABILIDAD Y RIESGO PREVISIBLES DURANTE LA EJECUCIÓN Y OPERACIÓN DE LA OBRA.

Así mismo, debe de complementar los formatos para la identificación de riesgos, la probabilidad de sucesos y el de asignación de riesgos del proyecto, para el cual se debe procesar la siguiente información:

Anexo 01: Formato para identificar, analizar y dar respuesta a riesgos.

Anexo 02: Matriz de Probabilidad e Impacto según Guía PMBOK.

Anexo 03: Formato para asignar los riesgos.

## 5.2 DOCUMENTACIÓN COMPLEMENTARIOS LEGAL Y DE GESTIÓN ADMINISTRATIVA

Se adjuntará los siguientes documentos registrados:

- Padrones de usuarios certificado por el ALA correspondiente.
- Actas de compromisos de operación y mantenimiento, de aportes, etc.
- Acuerdos del taller de involucrados.
- Actas legalizadas (Notario o Juez de Paz) y firmadas de libre Disponibilidad del Terreno para las Canteras, Fuentes de Agua y Botaderos, así como con otras instituciones involucradas identificadas en el proceso de formulación del Estudio de Perfil.
- Certificado de Uso y disponibilidad de agua para el proyecto expedida por la ALA, aprobado mediante Resolución Jefatural N° 007-2015-ANA
- Certificación ambiental del proyecto aprobada por la entidad correspondiente.
- Documentos en el cual los poseedores y/o propietarios ceden la libre disponibilidad del terreno para la ejecución de obra.
- Certificado de inexistencia de Restos Arqueológicos – CIRA y/o Plan de Monitoreo Arqueológico - PMA, emitido por el Ministerio de Cultura.
- Ficha de Compatibilidad del estudio, a nivel de Perfil con el Expediente Técnico (Formatos 01), Tener en cuenta que el presupuesto del Expediente Técnico se puede incrementar hasta el monto establecido según la Directiva del Sistema Nacional de Programación Multianual y Gestión de Inversiones.

EL ARENAL  
MUNICIPALIDAD DISTRITAL  
SECRETARÍA DE GESTIÓN  
Y ADMINISTRACIÓN  
LOCAL



9. EXPERIENCIA DEL POSTOR.

A. TIEMPO MINIMO DE EXPERIENCIA.

Requisitos:

El postor debe acreditar un (01) año de experiencia efectiva especializada en servicios de consultoría de obra iguales o similares al objeto de la convocatoria.

Se consideran servicios de consultoría de obra similares a los siguientes: Servicio de elaboración y/o formulación y/o actualización de estudios de proyectos de construcción y/o rehabilitación y/o mejoramiento y/o ampliación y/o creación de servicios o sistemas de agua pura frías y/o canales de riego y/o sistemas de drenaje en general y/o defensas ribereñas.

Acreditación:

El tiempo de experiencia efectiva del postor se acreditará con copia simple de contratos y su respectiva conformidad del contrato de consultoría de obra de Exponente Técnico.

B. EXPERIENCIA EN LA ESPECIALIDAD.

Requisitos:

El postor debe acreditar un monto facturado acumulado equivalente a diez (2) veces el valor referencial, por la contratación de servicios de consultoría de obra iguales o similares al objeto de la convocatoria, durante los diez (10) años anteriores a la fecha de la presentación de ofertas que se computarán desde la fecha de la conformidad o emisión del comprobante de pago, según corresponda.

Se consideran servicios de consultoría de obra similar a los Servicios de Elaboración de Expedientes Técnicos en proyectos de construcción, rehabilitación y/o mejoramiento de servicios o sistemas de agua para riego o mejoramiento de canales de riego y/o sistemas de drenaje general o defensas ribereñas.

Acreditación:

La experiencia en la especialidad se acreditará con a) copia simple de contratos y su respectiva conformidad o b) contratos y Resolución de Aprobación de Exponente Técnico o c) comprobantes o d) Certificados o e) Contratos y comprobantes de pago cuya cancelación se acredite documental y fehacientemente con facturas, voucher de depósito, reporte de estado de cuenta, entre otros, correspondientes a un máximo de diez (10) contrataciones.

C. CAPACIDAD LEGAL.

El postor, será una persona natural o jurídica que deba estar inscrito en el Registro Nacional de Promotores de Construcción de Obras (RNPO). En concordancia con el artículo 230° Orden de Regimen, Inscripciones y Afiliación – Categoría B, no estar inscrito para contratar en el Estado Central con un equipo técnico calificado y con experiencia profesional, quienes serán los responsables de la elaboración del expediente técnico a nivel definitivo.

Otras Consideraciones:

El postor deberá indicar el o los correos electrónicos como tome a valde de notificación de los actos derivados de la ejecución del contrato.

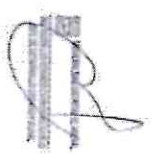

10. CAPACIDAD TÉCNICA Y PROFESIONAL

10.1 CALIFICACIONES DEL PERSONAL CLAVE

La Entidad considera que el Contratista deberá contar con un estudio personal especializado, según de trabajo, elaborado por un Jefe de Proyecto responsable de la elaboración del expediente técnico.

FORMACIÓN ACADÉMICA

Requisitos:

TÍTULO PROFESIONAL	PROFESIONAL CLAVE CIVIL	TRABAJO DE EXPERIENCIA ACREDITADA
Ingeniero Agrícola - Ingeniero Civil	Jefe de Proyecto	Deberá contar con un mínimo de 02 años de experiencia profesional como jefe de proyecto y/o jefe de estudio, ya como profesional responsable de la elaboración de expedientes técnicos de proyectos, tanto por servicios técnicos, estudios de ingeniería agrícola o por el profesional en la industria agropecuaria, tanto en el ámbito de la Ley N° 28166, Ley que conforma la Ley N° 11003, en defecto de haber adquirido ese tipo de trabajo, empleo y nombrado.
Ingeniero Agrícola - Ingeniero Civil	Especialista en diseño hidráulico y estructural	Deberá haber participado como Especialista en diseño hidráulico y estructural, ya como profesional responsable de la elaboración de expedientes técnicos en un mínimo de dos (02) proyectos de ejecución de las obras de infraestructura de agua potable y saneamiento básico, ya como profesional responsable de la ejecución de las obras de infraestructura de agua potable y saneamiento básico, ya como profesional responsable de la ejecución de las obras de infraestructura de agua potable y saneamiento básico, ya como profesional responsable de la ejecución de las obras de infraestructura de agua potable y saneamiento básico.
Ingeniero Agrícola - Ingeniero Civil	Especialista en Hidrología	La experiencia del personal se acreditará con copias de los expedientes técnicos de los proyectos de agua potable y saneamiento básico, ya como profesional responsable de la elaboración de expedientes técnicos de los proyectos de agua potable y saneamiento básico, ya como profesional responsable de la ejecución de las obras de infraestructura de agua potable y saneamiento básico, ya como profesional responsable de la ejecución de las obras de infraestructura de agua potable y saneamiento básico.

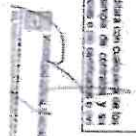

cualquier otra documentación que, de manera fehaciente demuestre la experiencia del personal clave propuesto.

El postor presentará todo el personal profesional y técnico requerido para la Elaboración del Expediente Técnico de acuerdo al desglose de gastos. El mismo que se acreditará con Carta de Compromiso de presentación y acreditación del personal requerido, adjuntando copia simple de los documentos del cumplimiento como requisitos técnicos mínimos.

#### 10.2 CALIFICACIONES DEL PERSONAL NO CLAVE

##### ESPECIALISTA EN COSTOS, PRESUPUESTO Y METRADOS

Formación Académica: Ingeniero Civil o Agrícola, profesional titulado y habilitado, acreditado con copia simple del título profesional.

Experiencia: Deberá haber participado como Especialista en Costos y Presupuestos en un mínimo de dos (02) servicios para la elaboración de expedientes técnicos o ejecución de obras en general.

##### PERSONAL ASISTENTE

##### CADISTA.

Formación Académica: Técnico en dibujo de CAD y SIG.

Experiencia: Deberá haber participado como Dibujante en un mínimo de tres (03) servicios de obras en general.

#### 11.FUNCIONES Y RESPONSABILIDADES DE CONSULTOR Y EL PERSONAL CLAVE.

##### 11.1.- FUNCIONES Y RESPONSABILIDADES DEL CONSULTOR

- El consultor, será directamente responsable de la calidad de los servicios que preste y de la idoneidad del personal a su cargo, así como del cumplimiento de la programación, logro oportuno de las metas previstas y adopción de las previsiones necesarias para el fiel cumplimiento del contrato.
- El consultor deberá contar con un plantel de profesionales, con todas las instalaciones necesarias, medios de transporte y comunicación para cumplir eficientemente sus obligaciones.
- El consultor prestará todas las facilidades a la Entidad para desarrollar sus funciones.
- El consultor cuando la entidad lo solicite, dará información preliminar en el plazo establecido y luego del término de los trabajos de campo y/o en cualquier etapa de la ejecución de los estudios.
- El consultor, deberá cumplir con los plazos de ejecución y presentación del Expediente Técnico, así como los plazos para levantamiento de observaciones, establecidos en los términos de referencia y/o en las Bases y/o Contratos.
- El consultor será responsable por la precisión de los metrados del Estudio Definitivo, los cuales deben estar dentro de un rango razonable de los metrados reales de obra.

##### 11.2. FUNCIONES DEL PERSONAL TÉCNICO DEL CONSULTOR

##### JEFE DE PROYECTO

- Planificar y programar todas las actividades necesarias para la consecución de los objetivos del Estudio en el plazo establecido.
- Coordinar con el SUPERVISOR (o a quien designe la entidad) en todos los aspectos relacionados con los trabajos, materia de contrato.
- Coordinar con la SUPERVISIÓN los documentos de gestión, siendo responsable directo de estos documentos.

  
JEFE DE PROYECTO

- Será responsable de la Formulación del Estudio de Expediente Técnico conforme a los lineamientos del Sistema Nacional de Inversión Pública, Ley de Contrataciones del Estado y de su Reglamento, y los presentes Términos de referencia.
- Tendrá a cargo todo el equipo de trabajo propuesto por el consultor en su Oferta técnica.
- Conformará los informes de avance mensual y el informe final hasta su aprobación y declaración de viabilidad en el caso del estudio de expediente técnico.
- Conjuntamente con quien designe la entidad, el consultor coordinará la obtención de los documentos de Gestión (arreglos institucionales, financiamiento de los costos de operación y mantenimiento, aporte de los beneficiarios, disponibilidad física del terreno, autorización y aprobación de los certificados del ALA, CIRLA, Impacto Ambiental, análisis de riesgo, etc.
- Revisará y consolidará los informes emitidos por los profesionales especialistas.
- Visará y sellará todas las páginas de los informes de avance del estudio, Informe Final, Planos, Anexos, etc.

##### ESPECIALISTA EN DISEÑO HIDRÁULICO Y ESTRUCTURAL

- Responsable del diseño obra de arte comprendida en el proyecto.
- Elaborar los diseños a realizar cálculos hidráulicos respectivos.
- Coordinar con el jefe de estudio para revisión de los avances del mismo.
- Será responsable del diseño estructural de capilación, canales, estructuras de protección y obras de arte. Así como también elaborará el informe de estructuras.
- Elaborará las Planillas de metrados, los Análisis de Costos Unitarios (en base a cotizaciones de materiales y equipos referenciales, jornales y rendimientos en base a CAPECO) y el Presupuesto del proyecto.
- Visará y sellará todas las páginas de los informes de avance del Estudio, del Informe Final, Planos, Anexos, etc., que le competen.

##### ESPECIALISTA EN DISEÑO HIDROLOGÍA

- Responsable del estudio de Hidrología de la fuente de agua.
- Elaborar los diseños a realizar cálculos hidrológicos respectivos.
- Realizar el análisis estadístico de los datos de las variables climáticas, meteorológicas e hidrométricas a fin de determinar la oferta hídrica.
- Determinar la oferta de agua disponible en la capilación considerada en el proyecto, estableciendo su comportamiento y régimen de avenidas en épocas extremas (máxima y mínima) en las fuentes superficiales de agua, para su presentación ante la Autoridad Local del Agua (ALA), a fin de que emita su opinión vinculante respecto a la disponibilidad hídrica.
- Coordinar con el jefe de estudio y el especialista de Diseño estructural para revisión de los avances del mismo.
- Visará y sellará todas las páginas de los informes de avance del Estudio, del Informe Final, Planos, Anexos, etc., que le competen.

##### ESPECIALISTA EN GEOLOGÍA Y GEOTECNIA

- Elaborará el Estudio de Mecánica de Suelos, Estudio de Canteras, y Fuentes de Agua y los Estudios Geológicos – Geotécnicos.
- Realizará la caracterización sísmica regional y los rasgos particulares sobre la base de la información generada por las estaciones sísmológicas de alta sensibilidad que operan en la región, a fin de delimitar las zonas activas.
- Coordinará con el jefe de estudio, para la presentación de los servicios de laboratorio debidamente acreditado y certificado.

  
ESPECIALISTA EN GEOLOGÍA Y GEOTECNIA



- Visara y sellara todas las páginas de los informes de avance del Estudio, del Informe Final, Planos, Anexos, etc., que le competan.

#### ESPECIALISTA EN COSTOS, PRESUPUESTO Y METRADOS

- Elaborará las Planillas de Metrados, los Análisis de Costos unitarios (en base a Cotizaciones de materiales y equipos referendables, jornales y rendimientos en base a CAPECO), el Presupuesto del proyecto y elaborará los cronogramas.
- Coordinará permanentemente con el jefe de estudios, el especialista en Diseño de Obras Hidráulicas, con el Especialista en Estructuras, Geólogo y otros para definir las especificaciones técnicas de las obras del proyecto.
- Visara y sellara todas las páginas de los informes de avance del Estudio, del Informe Final, Planos, Anexos, etc., que le competan.

#### ESPECIALISTA EN CAPACITACIÓN

- Coordinará con todos los actores involucrados del proyecto.
- Propondrá el número de talleres a realizar.
- Dirigirá los talleres de capacitación.
- Responsable de la elaboración del componente de Capacitación.
- Visara y Sellara todas las páginas de los documentos que le competan.

#### PROCEDIMIENTOS PARA CAMBIO DEL PERSONAL OFRECIDO, POR RAZONES DE FUERZA MAYOR DEBIDAMENTE COMPROBADOS.

Para la presentación de los servicios correspondientes a la elaboración del estudio, el consultor utilizará el personal profesional calificado especificado en su propuesta técnica, no estando permitido cambios, salvo por razones de fuerza mayor debidamente comprobadas. En estos casos, El consultor deberá proponer a la entidad, por escrito, el cambio de personal con diez (10) días útiles de anticipación a la fecha que se pretende el cambio, a fin de obtener su pronunciamiento.

El reemplazante deberá reunir calificaciones profesionales iguales o superiores a la del profesional reemplazado (presentado en su oferta).

#### EQUIPAMIENTO ESTRATÉGICO.

##### REQUISITO:

CANT.	DESCRIPCIÓN DEL EQUIPO	Antigüedad Máxima (Años)	Otros
1	Estación Total	2.00	
1	Cambioneta doble Tracción	2.00	SOAT Y Revisión Técnica
3	Equipos de Cómputo (2 Laptops con procesador i7, 01 Impresora Multifuncional)	1.00	
2	GPS Navegador	8.00	

##### Acreditación de equipo:

Copia de documentos que sustenten la propiedad, la posesión, el compromiso de compra venta o alquiler u otro documento que acredite la disponibilidad y cumplimiento de las especificaciones del equipamiento requiendo.

Nota: el Postor ganador deberá presentar el certificado de calibración de los equipos topográficos no mayor de seis (06) meses, que garanticen que son idóneos para el alcance del trabajo – para suscripción del contrato.

#### 12.PRODUCTOS ENTREGABLES.

Los productos entregables por el consultor, lo constituyen el Plan de Trabajo, los informes de avances conforme a cronograma aprobado en el plan de trabajo y el Informe Final que será el Expediente Técnico en versión final del proyecto "MEJORAMIENTO DE LA INFRAESTRUCTURA DE RIEGO, CANAL TLD-05, DISTRITO DE LAS LOMAS – PROVINCIA DE PUURA – PUURA". Con SNIP N° 168304.

##### 12.1. Primer Producto Entregable: PLAN DE TRABAJO.

El consultor, dentro de los 05 días calendario contados a partir del día siguiente de la firma del contrato, presentará el plan de trabajo conjuntamente con el Informe de compatibilidad a la Entidad.

Para la elaboración del Plan de Trabajo, el Consultor realizará una visita de reconocimiento del terreno con la participación de su personal técnico. Dicho plan debe de contener como mínimo lo siguiente:

- Introducción – Descripción general del Proyecto y metodologías a emplear en la elaboración del estudio.
- Informe de compatibilización/contrastación del Estudio de Pre Inversión aprobado, identificación de probables dificultades, análisis, comentarios y observaciones respecto aspectos técnicos (topografía del terreno, áreas disponibles, ubicación, etc.).
- Relación de todo el personal profesional que conforma su propuesta técnica, indicando profesión, especialidad, domicilio actual, número telefónico, correo electrónico.
- Un diagrama de barras calendarizado, referido a la fecha de inicio del servicio, mostrando las tareas y actividades a realizar, metas a cumplir y las fechas de presentación de los informes por cada especialidad.
- La programación de elaboración del estudio, estará referida al inicio del servicio, la cual se efectuará en base a días calendario e indicando claramente el tiempo de duración de cada tarea dentro del plazo establecido (utilizando MS-PROJECT), indicando la ruta crítica.
- Un programa de asignación de recursos del personal para el desarrollo del servicio, que debe comprender el programa de cada personal (jefe de estudios, Especialistas y asistentes) señalando sus actividades de campo y gabinete, indicando fecha de inicio y término de cada actividad.
- Programación calendarizada a la fecha de inicio del servicio de los recursos materiales y equipos a ser utilizados por cada especialista.
- Dirección de la oficina central y en la ciudad donde desarrollará el servicio, indicando el número de teléfono fijo, así como el horario de atención de documentos que enviara la Entidad.
- Panel fotográfico del estado actual.
- Acta de conformación del comité del proyecto conformado por las autoridades locales de la comunidad beneficiarias del proyecto.
- Se presentarán 01 ejemplar en original, en versión física y digital.

##### 12.2. Segundo Producto Entregable: Expediente técnico Definitivo (INFORME FINAL)

Se presentará a los diez (10) días calendario contados a partir de la fecha de haberse comunicado al consultor la conformidad del entregable Informe de Avance N° 01 por la Entidad. El expediente técnico definitivo deberá presentarse con el contenido desarrollado en el presente término de referencia, respetando estrictamente la orden de prelación de los contenidos establecidos.

En este producto comprende el compendio de todo el Expediente Técnico Definitivo incluyendo los estudios básicos y/o complementarios, deberá tener un índice y numeración de páginas que incluye los Planos, todas las páginas estarán selladas y firmadas por el consultor de obras y la entidad, asimismo cada Especialista firmara en señal de conformidad los estudios y documentos de su especialidad.



En esta etapa el consultor deberá presentar los Formatos N° 01 de la directiva, según corresponda.

Los planos originales y las copias deben ser presentados en tamaño A1 o A0, según corresponda, deben estar ordenados en micas portables por cada plano de manera que permitan su fácil desdoblamiento para hacer reproducciones. Deberán estar identificados por una numeración y codificación adecuada y mostrarán la fecha, sello y firma del jefe de Proyecto y del Representante de la Persona Natural o Jurídica.

El Expediente Técnico Definitivo se presentará en volúmenes espiralados o en archivadores de planilla, con letra tipo arial tamaño 10 puntos, espacio sencillo, se usará papel bond de 80 gr, fotostático, tamaño A4 para la memoria y papel blanco para plotter de 90 grs para los planos.

El expediente Técnico Definitivo con los Estudios Básicos y/o Complementarios, será presentado en versión escrita en Dos (02) ejemplares originales, todos con firmas originales. Además, el consultor entregará el dispositivo de almacenamiento el Expediente Técnico Definitivo completo con los estudios básicos y/o complementarios, es decir en DVD o USB, los archivos digitales serán entregados en los formatos o programas nativos, no se aceptarán archivos digitales en pdf.

### 13. PROCEDIMIENTOS DE LA PRESENTACIÓN, REVISIÓN Y CONFORMIDAD DE LOS PRODUCTOS ENTREGABLES.

#### 13.1 Presentación de los Informes del Consultor Obras.

La presentación de los informes parciales y finales es obligatoria, por ningún motivo o justificación se aceptará que el consultor presente un informe de la siguiente etapa de ejecución del estudio sin antes haber presentado el anterior, la cual debe estar aprobada por la Entidad, las demoras e incumplimiento injustificados de los plazos de presentación de los informes están sujetos a la aplicación de las penalidades multas que se especifican en las bases y el contrato.

Para que los informes sean aceptados y considerados como presentados, como mínimo, deberán incluir todos los contenidos que se indican en los términos de referencia, de lo contrario serán devueltos por la entidad considerándolo como no presentado.

Los informes deberán estar firmados por los Especialistas del Consultor de Obras, además del Jefe de Estudios y/o representante Legal.

El plazo que demande el levantamiento de observaciones no interrumpe el plazo de ejecución contractual.

#### 13.2 Revisión y aprobación de los Informes del Consultor de Obras.

La entidad revisará y aprobará los informes del consultor de obras que presente durante el proceso de la elaboración del expediente técnico o estudio definitivo.

El supervisor revisará el Plan de Trabajo e Informe de Compatibilidad del Consultor de elaboración de expediente técnico, en el plazo de tres (03) días calendarios siguientes a la fecha de su recepción y comunicará su aprobación u observaciones a la Entidad y esta a la vez, a la recepción de las observaciones para realizar el levantamiento con las subsanaciones y/o aclaraciones requeridas y la entidad tiene dos (02) días calendarios para su aprobación. La demora en el levantamiento de observaciones fuera de plazo indicado dará lugar a la aplicación de penalidades y multas según TDR y/o Contrato.

El supervisor revisará el Informe N° 2, Final y/o el Expediente técnico definitivo que presente el consultor, en el plazo de cincuenta y cinco (55) días calendarios siguientes a la fecha de haberlo recibido y, de ser observado, el consultor subanará observaciones en el plazo máximo de cinco (10) días calendarios, las cuales presentará al Supervisor, quien tiene tres (03) días calendarios para su aprobación u observación respectiva. De existir nuevamente observaciones, se le concederá un plazo final y último de cinco (05) días calendarios al consultor a fin de levantar las observaciones, las cuales presentará por última vez al supervisor, quien tiene tres (03) días calendarios para su aprobación.

La reincidencia en las observaciones, es decir en caso que el consultor reincida en las mismas observaciones que se le hizo luego de la revisión de los informes y del expediente técnico o del estudio definitivo se considerará como demora en el plazo de presentación estando sujeto a la aplicación de las penalidades y multas por mora establecidas en el contrato y podrá lugar a que

El Jefe de Estudios y/o representante Legal.

la ENTIDAD resuelva el contrato por incumplimiento, con el resarcimiento económico correspondiente

La conformidad de los informes y el Expediente técnico, solo serán aprobados bajo la siguiente orden de acuerdo al producto entregable.

1.- la supervisión de estudios presentará solamente informes de conformidad u de observaciones ante la Entidad, los mismos que deberán estar debidamente documentados y sustentados adjuntando los documentos referenciados. La entidad revisará los informes del supervisor y comunicará al consultor y supervisor lo decidido, y dará su aprobación a los productos entregables del consultor cuando estos están en entera satisfacción. Lo cual será puesto a conocimiento del contratista y supervisor.

2.- la Municipalidad Distrital el Arenal dará conformidad a los productos entregables y procederá dar trámite al área administrativa para su atención de pago correspondiente.

Los plazos de entregables se rigen de acuerdo al detalle del siguiente cuadro:

N°	PRODUCTOS ENTREGABLES	Plazo Máximo para la presentación por parte del Consultor	Plazo máximo del consultor para subsanar primeras observaciones	Plazo máximo final del consultor para subsanar segunda (final) observaciones
1	Plan de Trabajo	5 días calendario de inicio del estudio	3 d.c	
2	Informe N° 2 Final Expediente Técnico	55 días calendario de aprobación del Informe y Avance N° 1	10 d.c	5 d.c

Los Plazos de Revisión, evaluación, conformidad y/o aprobación de los informes del Estudio, NO están computados en el plazo contractual, motivo por el cual no son causales de modificación del plazo y pagos por prestaciones adicionales, por esta causa.

#### 13.3 Propiedad del Expediente Técnico.

El Consultor, no podrá utilizar el Expediente Técnico Definitivo, los estudios Básicos, datos de campo y demás documentos, total o parcial, para fines ajenos sin el consentimiento previo y por escrito a la Entidad.

#### 13.4 Responsabilidad contractual del Consultor de Obras.

El consultor, asume la responsabilidad técnica total por los servicios profesionales prestados para la elaboración del Expediente Técnico Definitivo. Le revisión de los documentos y planos durante la elaboración del estudio, no exime al consultor de la responsabilidad final y total del mismo.

En atención a que el Consultor de Obras, es el responsable absoluto del Estudio que realiza deberá garantizar su calidad y responder por el trabajo realizado, dentro de los términos que establecen las normas durante el siguiente un (01) año, desde la fecha de aprobación del Expediente Técnico mediante Resolución de la Entidad, por lo que en caso de ser requerido por la entidad para absolver consultas u observaciones sobre el particular, en un plazo máximo de tres (03) días calendario, o para cualquier aclaración o corrección durante la etapa de ejecución de la obra no podrá negar su contestación y/o concurrencia.

En caso de no contestar por escrito y/o concurrir a la citación antes indicada, se hará conocer su negativa al OSCE y a la Contraloría General de la República, para los efectos legales consiguientes, en razón de que el servicio presentado es un acto administrativo, por el cual es responsable ante el estado.

#### 13.5 SEGUROS.

Los seguros que el CONSULTOR deberá mantener vigente durante la prestación del servicio serán por los siguientes conceptos:

Seguro de SOAT vehicular utilizados.

MUNICIPALIDAD DISTRITAL EL ARENAL  
OFICINA DE ADMINISTRACIÓN Y FINANZAS



14. ENTIDAD QUE CONVOCA.

La Entidad que convoca, es la Municipalidad Distrital el Arenal.

15. SISTEMA DE CONTRATACIÓN.

SUMA ALZADA.

16. PLAZO DE EJECUCIÓN.

El plazo de ejecución del expediente técnico a nivel constructivo o estudio definitivo tendrá una duración de **sesenta (60) días calendario**, contados a partir del día siguiente de firma del contrato.

Se deja constancia, que, dentro del plazo de elaboración del estudio definitivo, no se está comprendiendo el tiempo de revisión, por parte de la Municipalidad Distrital el Arenal, el periodo de dicha revisión que será realizada por la Entidad no generará derecho al Contratista de ampliación de plazo ni pago de mayores gastos generales por esta causa.

17. FORMA DE PAGO.

Los pagos serán efectuados dentro de los quince (15) días calendario posterior al otorgamiento de la conformidad a la prestación correspondiente, en desembolsos parciales, de acuerdo al siguiente detalle:

**Primer pago:** se realizará hasta el 30% del monto total del contrato, a la aprobación del Informe de Avance N° 1), previas conformidad otorgada por el supervisor y/o Inspector del Proyecto y por la Entidad.

**Segundo pago:** se realizará hasta el 50% del monto total del contrato, a la aprobación del SEGUNDO ENTREGABLE (Informe N° 2, Final, expediente técnico), previas conformidad otorgada por el supervisor y/o Inspector del Proyecto y por la Entidad

**Tercer pago:** se realizará hasta el 20% del monto total del contrato, baja las siguientes condiciones:

Resolución oficial de aprobación por la entidad competente Municipalidad Distrital el Arenal.

Registro en fase de inversión por la Uf respectiva.

Aprobada todas las documentaciones y/o certificaciones de sostenibilidad (EIA, ALA, CIPA, y otros) por las entidades competentes.

18. PENALIDADES.

a. Penalidad por Mora en la Ejecución de la Prestación.

Se aplicará de conformidad al artículo 162° del Reglamento de la Ley de Contrataciones del Estado vigente.

b. Otras Penalidades.

- De acuerdo con el artículo 163 del Reglamento, se pueden establecer penalidades distintas al retraso o mora en la ejecución de la prestación, las cuales deben ser objetivas, razonables, congruentes y proporcionales con el objeto de la contratación.
- Para dicho efecto, se debe incluir un listado detallado de los supuestos de aplicación de penalidad, la forma de cálculo de la penalidad para cada supuesto y el procedimiento mediante el cual se verifica el supuesto a penalizar.
- Según lo previsto en el artículo 190 del Reglamento, en este tipo de penalidades se debe incluir las siguientes penalidades:

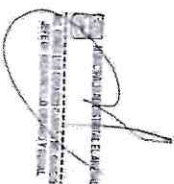

Otras penalidades		
N°	Supuestos de aplicación de penalidad	Procedimiento
1	Cuando el personal clave permanezca menos de sesenta (60) días calendario o del íntegro del plazo de ejecución de la prestación, si esta es menor a los sesenta (60) días calendario, de conformidad con las disposiciones establecidas en el numeral 190.2 del artículo 190 del Reglamento.	Se impondrá una penalidad de 0,75 de la UIT por cada día de ausencia del personal en el plazo previsto.  Según Informe Área Usuaria.
2	En caso cumpla la relación contractual entre el contratista y el personal ofertado y la Entidad no haya aprobado la sustitución del personal por no cumplir con la experiencia y calificaciones requeridas.	Se impondrá una penalidad de 0,75 de la UIT por cada día de ausencia del personal.  Según Informe Área Usuaria.
3	Si el contratista utiliza equipamiento diferente del propuesto	Se impondrá una penalidad de una (1) UIT por cada día que demore el reemplazo.  Según Informe Área Usuaria.

**Advertencia**  
No se puede incluir como otras penalidades la sola presentación de la solicitud de autorización de sustitución del personal propuesto. La penalidad por sustitución del personal aplica siempre y cuando la Entidad no haya autorizado su sustitución por no cumplir con la experiencia y calificaciones requeridas

Cabe precisar que la penalidad por mora y otras penalidades pueden alcanzar cada una un monto máximo equivalente al diez por ciento (10%) del monto del contrato vigente, o de ser el caso, del ítem que debió ejecutarse.

19. RESPONSABILIDAD POR VICIOS OCULTOS.

El consultor asumirá la total responsabilidad técnica por los servicios prestados para la elaboración de estudio de inversión a nivel definitivo del Expediente Técnico.

La revisión de los documentos por parte de la Entidad, durante la elaboración del Estudio, no exime al consultor de la responsabilidad absoluta y total del mismo.

En concordancia con el Artículo 40° de la Ley de Contrataciones del Estado y 173° de su Reglamento, el contratista es el responsable por la calidad ofrecida y por los vicios ocultos de los servicios ofertados por un plazo de un (01) año, contados a partir de la conformidad otorgada por la Entidad. En razón a esta responsabilidad se podrá citar al Consultor. En caso de no concurrir a la citación indicada en el párrafo anterior se hará conocer su negativa al Tribunal de Contrataciones y Adquisiciones del Estado.

20. MECANISMO DE SUPERVISIÓN Y/O INSPECTOR.

El consultor estará sujeto a supervisión permanente por parte de los profesionales y/o funcionarios que designe La Entidad, quienes verificarán el cumplimiento de los avances de la Consultoría y de los compromisos contractuales asumidos.

La Entidad (GSRWH) designará un Supervisor del estudio, el que será acreditado de su propio planel profesional o de un equipo Revisor, que podrá ser contratado a quienes el consultor brindará todas las facilidades del caso para el cumplimiento de sus funciones.

El supervisor estará encargado del seguimiento, control, coordinación y revisión básica de los documentos formulados por el consultor, controlará el cumplimiento de los alcances, plazos y compromisos contractuales sumidos por ambas partes. También tendrá a su cargo promover





sobre la procedencia de pago de las valorizaciones del servicio, gestionando los documentos administrativos que se requiera.

La entidad verificara que:

- Se realicen las reuniones con el jefe del proyecto y su equipo técnico, para lo cual deberá realizar la firma de un acta por cada reunión.
- El consultor llevará la totalidad de las observaciones que pudiera formularle la entidad, dentro de los plazos límites establecidos en el presente documento.
- El consultor rectifique y/o subsane las observaciones técnicas sustentadas y justificadas que le fomule la Entidad, sin reconocimiento de mayores gastos.
- Durante la presentación y el desarrollo del servicio y en cualquier etapa de ejecución en que se encuentre este, el consultor tome en consideración las recomendaciones que le formen los profesionales de la Municipalidad Distrital de el Arenal.
- El consultor elabore el estudio a cabalidad, conforme a las disposiciones del Sistema Nacional de Programación Multianual y Gestión de Inversiones.

## 21. RESOLUCIÓN DE CONTRATO.

En caso que el contratista no cumpla con sus obligaciones contractuales. La entidad podrá resolver el contrato, de conformidad con el literal c) del artículo 32 y artículo 36 de la Ley de Contrataciones del Estado y el artículo 135 de su Reglamento. De darse el caso, La ENTIDAD procederá de acuerdo a lo establecido en el artículo 164 del Reglamento de la Ley de Contrataciones del Estado, y sin perjuicio de la aplicación de las penalidades correspondientes por incumplimiento.

## 22. VALOR REFERENCIAL.

El Valor Referencial para la Ejecución del Expediente Técnico del Proyecto: "MEJORAMIENTO DEL SISTEMA DE RIEGO DE LOS CANALES DE RIEGO ANGEL, CUSTODIO LATERAL BEINTES, DISTRITO ARENAL, PROVINCIA DE PAITA, DEPARTAMENTO DE PIURA", asciende a la cantidad de S/ 100,000.00 (Cien Mil y 00/100 Soles), el cual incluye impuestos de Ley, utilidades, gastos generales, por el servicio de consultoría el cual ha sido calculado en base al cuadro o estructura que se adjunta.

Se incluye todos los conceptos para realizar las diversas actividades e investigaciones de campo indicado en los términos de referencia.

## 23. CONFORMIDAD DEL SERVICIO.

Contado con el Registro en la Fase de Inversión y aprobación del Expediente Técnico en el banco de inversiones, la entidad otorgará la conformidad Final del Servicio, para tal efecto el Consultor adjuntará el formato N° 01 del SNIP/MYG.

## 24. ESTRUCTURA DE COSTOS DEL SERVICIO DE CONSULTORIA

La estructura de costos del presente servicio será según el cuadro siguiente:

Bien	Descripción	Cant.	Unidad	Precio Unitario	Monto	TOTAL
01	PERSONAL PROFESIONAL, TÉCNICOS Y OTROS					
01.01	Uso del Proyecto	1	Mes	7,000.00	2.0	14,000.00
01.02	Expediente en Diseño Hidráulico y Estructural	1	Mes	5,000.00	1.5	7,500.00
01.03	Expediente en Hidrología	1	Mes	4,000.00	1.5	6,000.00
01.04	Expediente en Costos, Presupuestos y Matrices	1	Mes	3,500.00	1.5	5,250.00
01.05	Capacitación	1	Mes	2,500.00	1.5	3,750.00
02	ESTUDIOS DE CAMPO Y LABORATORIO					
02.01	Levantamiento Topográfico	1	GD	10,000.00	1.5	15,000.00
02.02	Estudio de Cifra	1	GD	8,000.00	1.0	8,000.00

02.03	Estudio de Mecánica de Suelos	1	GD	7,500.00	1.0	7,500.00
02.04	Estudio de Impacto Ambiental	1	GD	3,000.00	1.0	3,000.00
02.05	Estudio de Mejoramiento Hídrico	1	GD	1,500.00	1.0	1,500.00
02.06	Estudio de Lima Base	1	GD	2,500.00	1.0	2,500.00
03	UBO TOTAL					74,500.00
03.01	Gastos Generales (10%)					7,450.00
03.02	Utilidad (4.53%)					3,390.76
04	COSTO DIRECTO					86,345.76
03.03	IGV (18%)					15,254.24
	TOTAL PRESUPUESTO					109,000.00

## 25. OTRAS CONSIDERACIONES

### a) Condiciones de los consorcios

De conformidad con el numeral 49.5 del artículo 49 del Reglamento, el área usuaria puede incluir lo siguiente:

El número máximo de consorcios es de Dos (2) integrantes.

El porcentaje mínimo de participación de cada consorcio es de 20%.

El porcentaje mínimo de participación en la ejecución del contrato, para el integrante del consorcio que acredite mayor experiencia, es de 80%.

### b) De las contrataciones por paquete

• El consultor de obra, cuando es persona natural, o el jefe de supervisión, en caso el supervisor sea persona jurídica, no podrá prestar servicios en más de una consultoría a la vez, salvo la contratación de consultorías de obras convocada por paquete. En este caso, la participación permanente, directa y exclusiva del consultor, debe ser definida por la Entidad en este numeral, bajo responsabilidad, teniendo en consideración la complejidad y magnitud de las obras a ejecutar, de conformidad con el artículo 186 del Reglamento.

No corresponde para el presente proceso la contratación de paquete.

### c) Otras consideraciones

- Indicar si se trata de una contratación por ítems o paquetes, en cuyo caso debe detallarse dicha información.
- La oferta económica debe incluir la estructura de costos del servicio de consultoría de obra, y el detalle de gastos generales.
- Cuando el objeto de la contratación sea la elaboración de expediente técnico, el requerimiento debe incluir como condición que dicho expediente técnico sea entregado en forma física y digital.
- Los términos de referencia pueden prever que el contrato de supervisión además comprenda las actividades de liquidación del contrato de obra. En este caso: (i) el contrato de supervisión culmina en caso la liquidación sea sometida a arbitraje; (ii) el pago por los labores hasta el momento en que se efectúa la recepción de la obra, debe ser realizado bajo el sistema de tarifas mientras que la participación del supervisor en el procedimiento de liquidación debe ser pagada empleando el sistema a suma alzada.

Se puede indicar expresamente si estará prohibida la subcontratación, de acuerdo a lo señalado en el artículo 35 de la Ley.



3.2. REQUISITOS DE CALIFICACIÓN

A	<b>CAPACIDAD LEGAL</b>
	<b>HABILITACIÓN</b>  <b>Requisitos:</b> El CONSULTOR DE OBRAS será una persona natural o jurídica que deberá acreditar su inscripción en el Registro Nacional de Proveedores en la Especialidad Consultoría en Obras de Represas, Irrigaciones y Afines - Categoría B.  <b>Importante</b> De conformidad con la Opinión N° 186-2016/DIN, la habilitación de un postor, está relacionada con cierta atribución con la cual debe contar el proveedor para poder llevar a cabo la actividad materia de contratación, este es el caso de las actividades reguladas por normas en las cuales se establecen determinados requisitos que las empresas deben cumplir a efectos de estar habilitadas para la ejecución de determinado servicio o estar autorizadas para la comercialización de ciertos bienes en el mercado.  <b>Acreditación:</b> RNP Especialidad Consultoría en Obras de Represas, Irrigaciones y Afines - Categoría B.  <b>Importante</b> En el caso de consorcios, todos los integrantes deben acreditar este requisito.
B	<b>CAPACIDAD TÉCNICA Y PROFESIONAL</b>
B.1	<b>CALIFICACIONES DEL PERSONAL CLAVE</b>  <b>FORMACIÓN ACADÉMICA</b>  <b>Requisitos:</b> <b>JEFE DE PROYECTO</b> Un (01) Ingeniero Agrícola, Ingeniero Civil Titulado y Colegiado <b>ESPECIALISTA DE DISEÑO HIDRAULICO ESTRUCTURAL</b> Un (01) Ingeniero Agrícola, Ingeniero Civil Titulado y Colegiado <b>ESPECIALISTA EN HIDROLOGIA</b> Un (01) Ingeniero Agrícola o de Mecánica de Fluidos Titulado y Colegiado <b>ESPECIALISTA EN COSTOS, PRESUPUESTOS Y METRADOS</b> Un (01) Ingeniero Civil o Agrícola Titulado y Colegiado  <b>Acreditación:</b> De conformidad con el numeral 49.3 del artículo 49 y el literal e) del numeral 139.1 del artículo 139 del Reglamento este requisito de calificación se acredita para la suscripción del contrato.  <b>Importante</b> De conformidad con el artículo 186 del Reglamento el supervisor, debe cumplir con las mismas calificaciones profesionales establecidas para el residente de obra. Asimismo, el jefe del proyecto para la elaboración del expediente técnico debe cumplir con las calificaciones exigidas en el artículo 188 del Reglamento.
B.2	<b>EXPERIENCIA DEL PERSONAL CLAVE</b>

<b>Requisitos:</b> <b>JEFE DE PROYECTO:</b> Deberá contar con un mínimo de (02) años de experiencia profesional como jefe de proyecto y/o jefe de estudios y/o como profesional responsable de la elaboración de expedientes técnicos de proyectos iguales y/o similares además estudios de drenaje agrícola o pluvial. Esta experiencia es válida y se computa el tiempo, siempre y cuando el profesional la haya adquirido cumpliendo con lo dispuesto en el artículo 3 de la Ley N° 28858. Ley que complementa la Ley N° 16053, es decir, haberla adquirido estando titulado, colegiado y habilitado.  <b>ESPECIALISTA DE DISEÑO HIDRAULICO ESTRUCTURAL:</b> Deberá haber participado como Especialista en diseño hidráulico y estructural y/o como profesional responsable de la elaboración de expedientes técnicos en un mínimo de dos (02) proyectos de elaboración de expedientes técnicos de obras iguales y/o similares. Esta experiencia es válida y se computa el tiempo, siempre y cuando el profesional la haya adquirido cumpliendo con lo dispuesto en el artículo 3 de la Ley N° 28858. Ley que complementa la Ley N° 16053, es decir, haberla adquirido estando titulado, colegiado y habilitado.  <b>ESPECIALISTA EN HIDROLOGIA:</b> Deberá haber participado como Especialista en Hidrología en un mínimo de cuatro (04) estudios hidrológicos de elaboración de expedientes técnicos de obras iguales y/o similares. Esta experiencia es válida y se computa el tiempo, siempre y cuando el profesional la haya adquirido cumpliendo con lo dispuesto en el artículo 3 de la Ley N° 28858. Ley que complementa la Ley N° 16053, es decir, haberla adquirido estando titulado, colegiado y habilitado.  <b>ESPECIALISTA EN COSTOS, PRESUPUESTOS Y METRADOS:</b> Deberá haber participado como Especialista en Costos y Presupuestos en un mínimo de dos (02) servicios para la elaboración de expedientes técnicos o ejecución de obras en general  <b>Acreditación:</b> De conformidad con el numeral 49.3 del artículo 49 y el literal e) del numeral 139.1 del artículo 139 del Reglamento este requisito de calificación se acredita para la suscripción del contrato.  <b>Importante</b> De conformidad con el artículo 186 del Reglamento el supervisor, debe cumplir con la misma experiencia establecida para el residente de obra. Asimismo, el jefe del proyecto para la elaboración del expediente técnico debe cumplir con la experiencia exigida en el artículo 188 del Reglamento.	
---	--

B	CAPACIDAD TÉCNICA Y PROFESIONAL																				
B.3	EQUIPAMIENTO ESTRATÉGICO																				
Requisitos:																					
<table><tr><th>CANT.</th><th>DESCRIPCION DEL EQUIPO</th><th>Antigüedad Máxima (Años)</th><th>Otros</th></tr><tr><td>1</td><td>Estación Total</td><td>2.00</td><td></td></tr><tr><td>1</td><td>Camioneta doble Tracción</td><td>2.00</td><td>SOAT Y Revisión Técnica</td></tr><tr><td>3</td><td>Equipos de Cómputo (2 Laptops con procesador i7, 01 Impresora Multifuncional)</td><td>1.00</td><td></td></tr><tr><td>2</td><td>GPS Navegador</td><td>8.00</td><td></td></tr></table>		CANT.	DESCRIPCION DEL EQUIPO	Antigüedad Máxima (Años)	Otros	1	Estación Total	2.00		1	Camioneta doble Tracción	2.00	SOAT Y Revisión Técnica	3	Equipos de Cómputo (2 Laptops con procesador i7, 01 Impresora Multifuncional)	1.00		2	GPS Navegador	8.00	
CANT.	DESCRIPCION DEL EQUIPO	Antigüedad Máxima (Años)	Otros																		
1	Estación Total	2.00																			
1	Camioneta doble Tracción	2.00	SOAT Y Revisión Técnica																		
3	Equipos de Cómputo (2 Laptops con procesador i7, 01 Impresora Multifuncional)	1.00																			
2	GPS Navegador	8.00																			
Acreditación:																					
De conformidad con el numeral 49.3 del artículo 49 y el literal e) del numeral 139.1 del artículo 139 del Reglamento este requisito de calificación se acredita para la suscripción del contrato.																					

C	EXPERIENCIA DEL POSTOR EN LA ESPECIALIDAD
	Requisitos:
	El postor debe acreditar un monto facturado acumulado equivalente a DOS (2) VECES EL VALOR REFERENCIAL, por la contratación de servicios de consultoría de obra iguales o similares al objeto de la convocatoria, durante los diez (10) años anteriores a la fecha de la presentación de ofertas que se computarán desde la fecha de la conformidad o emisión del comprobante de pago, según corresponda. Se consideran servicios de consultoría de obras iguales y similares a los siguientes:
	Servicio de elaboración y/o formulación y/o actualización de expedientes técnicos en proyectos de construcción y/o rehabilitación y/o mejoramiento y/o ampliación y/o creación de servicios o sistemas de agua para riego y/o canales de riego y/o sistemas de drenaje en general y/o defensas ribereñas.
	Acreditación:
	La experiencia del postor en la especialidad se acreditará con copia simple de (i) contratos u órdenes de servicios y su respectiva conformidad o constancia de prestación, o (ii) comprobantes de pago cuya cancelación se acredite documental y fehacientemente, con voucher de depósito, nota de abono, reporte de estado de cuenta, cualquier otro documento emitido por Entidad del sistema financiero que acredite el abono o mediante cancelación en el mismo comprobante de pago.
	Los postores pueden presentar hasta un máximo de veinte (20) contrataciones para acreditar el requisito de calificación y el factor "Experiencia de Postor en la Especialidad".
	En caso los postores presenten varios comprobantes de pago para acreditar una sola contratación, se debe acreditar que corresponden a dicha contratación, de lo contrario, se asumirá que los comprobantes acreditan contrataciones independientes, en cuyo caso solo se considerará, las veinte (20) primeras contrataciones indicadas en el Anexo N° 8 referido a la Experiencia del Postor en la Especialidad.
	En el caso de servicios de supervisión en ejecución, solo se considera como experiencia la parte del contrato que haya sido ejecutada durante los diez (10) años anteriores a la fecha de presentación de ofertas, debiendo adjuntarse copia de las conformidades correspondientes a tal parte o los respectivos comprobantes de pago cancelados.
	En los casos que se acredite experiencia adquirida en consorcio, debe presentarse la promesa de consorcio o el contrato de consorcio del cual se desprenda fehacientemente el porcentaje de las obligaciones que se asumió en el contrato presentado, de lo contrario, no se computará la experiencia proveniente de dicho contrato.
	Asimismo, cuando se presenten contratos derivados de procesos de selección convocados antes del 20.09.2012, la calificación se ceñirá al método descrito en la Directiva "Participación de Proveedores en Consorcio en las Contrataciones del Estado", debiendo presumirse que el porcentaje de las obligaciones equivale al porcentaje de participación de la promesa de consorcio o del contrato de consorcio. En caso que en dichos documentos no se consigne el porcentaje de participación se presumirá que las obligaciones se ejecutaron en partes iguales.
	Si el titular de la experiencia no es el postor, consignar si dicha experiencia corresponde a la matriz en caso que el postor sea sucursal, o fue transmitida por reorganización societaria, debiendo acompañar la documentación sustentatoria correspondiente.
	Si el postor acredita experiencia de otra persona jurídica como consecuencia de una reorganización societaria, debe presentar adicionalmente el Anexo N° 9.
	Cuando en los contratos, órdenes de servicio o comprobantes de pago el monto facturado se encuentre expresado en moneda extranjera, debe indicarse el tipo de cambio venta publicado por la Superintendencia de Banca, Seguros y AFP correspondiente a la fecha de suscripción del contrato, de emisión de la orden de servicio o de cancelación del comprobante de pago, según corresponda.
	Sin perjuicio de lo anterior, los postores deben llenar y presentar el Anexo N° 8 referido a la Experiencia del Postor en la Especialidad.
	Importante

<ul style="list-style-type: none"> <li>El órgano encargado de las contrataciones o el comité de selección, según corresponda, debe valorar de manera integral los documentos presentados por el postor para acreditar la experiencia. En tal sentido, aun cuando en los documentos presentados la denominación del objeto contractual no coincida literalmente con el previsto en las bases, se deberá validar la experiencia si las actividades que ejecutó el postor corresponden a la experiencia requerida.</li> <li>En el caso de consorcios, la calificación de la experiencia se realiza conforme a la Directiva "Participación de Proveedores en Consorcio en las Contrataciones del Estado".</li> </ul>	<p><b>Importante</b></p> <ul style="list-style-type: none"> <li>Si como resultado de una consulta u observación corresponde precisarse o ajustarse el requerimiento, se solicita la autorización del área usuaria y se pone de conocimiento de tal hecho a la dependencia que aprobó el expediente de contratación, de conformidad con el numeral 72.3 del artículo 72 del Reglamento.</li> <li>El cumplimiento de los Términos de Referencia se realiza mediante la presentación de una declaración jurada. De ser el caso, adicionalmente la Entidad puede solicitar documentación que acredite el cumplimiento del algún componente de estos. Para dicho efecto consignará de manera detallada los documentos que deben presentar los postores en el literal a.5) del numeral 2.2.1.1 de esta sección de las bases.</li> <li>Los requisitos de calificación determinan si los postores cuentan con las capacidades necesarias para ejecutar el contrato, lo que debe ser acreditado documentalmente, y no mediante declaración jurada.</li> </ul>
--	--



CAPÍTULO IV  
FACTORES DE EVALUACIÓN

EVALUACIÓN TÉCNICA (Puntaje: 100 Puntos)

FACTORES DE EVALUACIÓN		PUNTAJE / METODOLOGÍA PARA SU ASIGNACIÓN
A.	<b>EXPERIENCIA DEL POSTOR EN LA ESPECIALIDAD</b>	70 puntos
	Evaluación: El postor debe acreditar un monto facturado acumulado equivalente a TRES (03) VECES EL VALOR REFERENCIAL, por la contratación de servicios de consultoría de obra iguales o similares al objeto de la convocatoria, durante los diez (10) años anteriores a la fecha de la presentación de ofertas que se computarán desde la fecha de la conformidad o emisión del comprobante de pago, según corresponda. Se considerarán servicios de consultoría de obra similares a los siguientes: Mejoramiento y/o ampliación y/o construcción y/o creación y/o rehabilitación de los servicios de educación inicial y/o primaria y/o secundaria y/o infraestructura educativa en general.  Acreditación: La experiencia en la especialidad se acreditará con copia simple de (i) contratos u órdenes de servicios y su respectiva conformidad, constancia de prestación o liquidación del contrato; o (ii) comprobantes de pago cuya cancelación se acredite documental y fehacientemente, con voucher de depósito, nota de abono, reporte de estado de cuenta, cualquier otro documento emitido por Entidad del sistema financiero que acredite el abono o mediante cancelación en el mismo comprobante de pago. <sup>14</sup>  Las disposiciones sobre el requisito de calificación "Experiencia del postor en la especialidad" previstas en el literal C del numeral 3.2 del Capítulo III de la presente sección de las bases resultan aplicables para el presente factor.	M = Monto facturado acumulado por el postor por la prestación de servicios de consultoría en la especialidad M >= [3] vez el valor referencial: [70] puntos M >= [2.5] veces el valor referencial y < [3] vez el valor referencial: [40] puntos M > [2] veces el valor referencial y < [2.5] veces el valor referencial: [20] puntos
B.	<b>METODOLOGÍA PROPUESTA</b>	30 puntos
	Evaluación: Se evaluará la metodología propuesta por el postor para la ejecución de la consultoría de obra, cuyo contenido mínimo es el siguiente: Plan de trabajo, incluyendo, generalidades, metodología y procesos, para la elaboración del expediente técnico, cronograma Gantt de actividades y las funciones específicas del personal clave.  Acreditación: Se acreditará mediante la presentación del documento que sustente la metodología propuesta.	Desarrolla la metodología que sustenta la oferta 30 puntos No desarrolla la metodología que sustente la oferta 0 puntos

<sup>14</sup> Cabe precisar que, de acuerdo con la Resolución N° 0065-2018-TCE-S1 del Tribunal de Contrataciones del Estado:

"... el solo sello de cancelado en el comprobante, cuando ha sido colocado por el propio postor, no puede ser considerado como una acreditación que produzca tenencia en relación a que se encuentra cancelado. Admitir ello equivaldría a considerar como válida la sola declaración del postor afirmando que el comprobante de pago ha sido cancelado"

"Situación diferente se suscita ante el sello colocado por el cliente del postor [sea utilizando el término "cancelado" o pagado] supuesto en el cual si se continúa con la declaración de un tercero que brinda certeza, ante la cual debiera reconocerse la validez de la experiencia".

Para acceder a la etapa de evaluación económica, el postor debe obtener un puntaje técnico mínimo de ochenta (80) puntos.

- Importante**
- Los factores de evaluación elaborados por el órgano encargado de contrataciones o el comité de selección, según corresponda, guardan vinculación, razonabilidad y proporcionalidad con el objeto de la contratación. Asimismo, estos no pueden calificar con puntaje el cumplimiento de los Términos de Referencia ni los requisitos de calificación.
  - Las ofertas técnicas que no alcancen el puntaje mínimo especificado son descalificadas.

EVALUACIÓN ECONÓMICA (Puntaje: 100 Puntos)

FACTOR DE EVALUACIÓN	PUNTAJE / METODOLOGÍA PARA SU ASIGNACIÓN
A. <b>PRECIO</b>	
Evaluación: Se evaluará considerando la oferta económica del postor.  Acreditación: Se acreditará mediante el documento que contiene la oferta económica (Anexo N° 6).	La evaluación consistirá en asignar un puntaje de cien (100) puntos a la oferta de precio más bajo y otorga a las demás ofertas puntajes inversamente proporcionales a sus respectivos precios, según la siguiente fórmula:  $P_i = \frac{O_m \times PMP}{O_i}$ Donde: I = Oferta Pi = Puntaje de la oferta a evaluar Oi = Precio i Om = Precio de la oferta más baja PMP = Puntaje máximo del precio
<b>PUNTAJE TOTAL</b>	<b>100 puntos</b>



**CAPITULO V**  
**PROFORMA DEL CONTRATO**

**Importante**

*Dependiendo del objeto del contrato, de resultar indispensable, puede incluirse cláusulas adicionales o la adecuación de las propuestas en el presente documento, las que en ningún caso pueden contemplar disposiciones contrarias a la normativa vigente ni a lo señalado en este capítulo.*

Conste por el presente documento, la contratación del servicio de consultoría de obra [CONSIGNAR LA DENOMINACIÓN DE LA CONVOCATORIA], que celebra de una parte [CONSIGNAR EL NOMBRE DE LA ENTIDAD], en adelante LA ENTIDAD, con RUC N° [.....], con domicilio legal en [.....], representada por [.....], identificado con DNI N° [.....], y de otra parte [.....], con RUC N° [.....], con domicilio legal en [.....], inscrita en la Ficha N° [.....], Asiento N° [.....] del Registro de Personas Jurídicas de la ciudad de [.....], debidamente representado por su Representante Legal, [.....], con DNI N° [.....], según poder inscrito en la Ficha N° [.....], Asiento N° [.....] del Registro de Personas Jurídicas de la ciudad de [.....], a quien en adelante se le denominará EL CONTRATISTA en los términos y condiciones siguientes:

**CLÁUSULA PRIMERA: ANTECEDENTES**

Con fecha [.....], el órgano encargado de las contrataciones o el comité de selección, según corresponda, adjudicó la buena pro de la ADJUDICACIÓN SIMPLIFICADA N° [CONSIGNAR NOMENCLATURA DEL PROCEDIMIENTO DE SELECCIÓN] para la contratación de [CONSIGNAR LA DENOMINACIÓN DE LA CONVOCATORIA], a [INDICAR NOMBRE DEL GANADOR DE LA BUENA PRO], cuyos detalles e importe constan en los documentos integrantes del presente contrato.

**CLÁUSULA SEGUNDA: OBJETO**

El presente contrato tiene por objeto [CONSIGNAR EL OBJETO DE LA CONTRATACIÓN].

**CLÁUSULA TERCERA: MONTO CONTRACTUAL**

El monto total del presente contrato asciende a [CONSIGNAR MONEDA Y MONTO], que incluye todos los impuestos de Ley.

Este monto comprende el costo del servicio de consultoría de obra, todos los tributos, seguros, transporte, inspecciones, pruebas y, de ser el caso, los costos laborales conforme a la legislación vigente, así como cualquier otro concepto que pueda tener incidencia sobre la ejecución del servicio de consultoría de obra materia del presente contrato.

**CLÁUSULA CUARTA: DEL PAGO<sup>15</sup>**

LA ENTIDAD se obliga a pagar la contraprestación a EL CONTRATISTA en [INDICAR MONEDA], en [INDICAR SI SE TRATA DE PAGO ÚNICO, PAGOS PARCIALES O PAGOS PERIÓDICOS O SEGÚN TARIFA EN EL CASO DE PROCEDIMIENTOS DE SUPERVISIÓN DE LA ELABORACIÓN DE EXPEDIENTES TÉCNICOS Y SUPERVISIÓN DE OBRAS CONVOCADOS BAJO EL SISTEMA DE CONTRATACIÓN DE TARIFAS], luego de la recepción formal y completa de la documentación correspondiente, según lo establecido en el artículo 171 del Reglamento de la Ley de Contrataciones del Estado.

Para tal efecto, el responsable de otorgar la conformidad de la prestación deberá hacerlo en un plazo que no excederá de los quince (15) días, bajo responsabilidad de dicho funcionario.

LA ENTIDAD debe efectuar el pago dentro de los diez (10) días calendario siguientes de otorgada

<sup>15</sup> En cada caso concreto, dependiendo de la naturaleza del contrato, podrá adicionarse la información que resulte pertinente a efectos de generar el pago.

la conformidad de los servicios, siempre que se verifiquen las condiciones establecidas en el contrato para ello, bajo responsabilidad del funcionario competente.

En caso de retraso en el pago por parte de LA ENTIDAD, salvo que se deba a caso fortuito o fuerza mayor, EL CONTRATISTA tendrá derecho al pago de intereses legales conforme a lo establecido en el artículo 39 de la Ley de Contrataciones del Estado y en el artículo 171 de su Reglamento, los que se computan desde la oportunidad en que el pago debió efectuarse.

**CLÁUSULA QUINTA: DEL PLAZO DE LA EJECUCIÓN DE LA PRESTACIÓN**

El plazo de ejecución del presente contrato es de [.....], el mismo que se computa desde [CONSIGNAR SI ES DEL DÍA SIGUIENTE DEL PERECIONAMIENTO DEL CONTRATO, DESDE LA FECHA QUE SE ESTABLEZCA EN EL CONTRATO O DESDE LA FECHA EN QUE SE CUMPLAN LAS CONDICIONES PREVISTAS EN EL CONTRATO PARA EL INICIO DE LA EJECUCIÓN, DEBIENDO INDICAR LAS MISMAS EN ESTE ÚLTIMO CASO].

**Importante para la Entidad**

*De reverse en los Términos de Referencia la ejecución de actividades de instalación, implementación u otros que deban realizarse de manera previa al inicio del plazo de ejecución, se debe consignar lo siguiente:*

*“El plazo para la [CONSIGNAR LAS ACTIVIDADES PREVIAS PREVISTAS EN LOS TÉRMINOS DE REFERENCIA] es de [.....], el mismo que se computa desde [INDICAR CONDICIÓN CON LA QUE DICHAS ACTIVIDADES SE INICIAN].”*

*Incorporar a las bases o eliminar, según corresponda.*

**Importante para la Entidad**

*En el caso de contratación de prestaciones accesorias, se puede incluir la siguiente cláusula:*

**CLÁUSULA ...: PRESTACIONES ACCESORIAS<sup>16</sup>**

**“Las prestaciones accesorias tienen por objeto [CONSIGNAR EL OBJETO DE LAS PRESTACIONES ACCESORIAS].**

**El monto de las prestaciones accesorias asciende a [CONSIGNAR MONEDA Y MONTO], que incluye todos los impuestos de Ley.**

**El plazo de ejecución de las prestaciones accesorias es de [.....], el mismo que se computa desde [CONSIGNAR SI ES DEL DÍA SIGUIENTE DEL CUMPLIMIENTO DE LAS PRESTACIONES PRINCIPALES, DESDE LA FECHA QUE SE ESTABLEZCA EN EL CONTRATO O DESDE LA FECHA EN QUE SE CUMPLAN LAS CONDICIONES PREVISTAS EN EL CONTRATO PARA EL INICIO DE LA EJECUCIÓN DE LAS PRESTACIONES ACCESORIAS, DEBIENDO INDICAR LAS MISMAS EN ESTE ÚLTIMO CASO].**

**IDE SER EL CASO, INCLUIR OTROS ASPECTOS RELACIONADOS A LA EJECUCIÓN DE LAS PRESTACIONES ACCESORIAS.”**

*Incorporar a las bases o eliminar, según corresponda*

**CLÁUSULA SEXTA: PARTES INTEGRANTES DEL CONTRATO**

El presente contrato está conformado por las bases integradas, la oferta ganadora<sup>17</sup>, así como los documentos derivados del procedimiento de selección que establezcan obligaciones para las partes.

**CLÁUSULA SÉTIMA: GARANTÍAS**

<sup>16</sup> De conformidad con la Directiva sobre prestaciones accesorias, los contratos relativos al cumplimiento de la(s) prestación(es) principal(es) y de la(s) prestación(es) accesorias, pueden estar contenidos en uno o dos documentos. En el supuesto que ambas prestaciones estén contenidas en un mismo documento, estos deben estar claramente diferenciadas, debiendo indicarse entre otros aspectos, el precio y plazo de cada prestación.

<sup>17</sup> La oferta ganadora comprende a la oferta técnica y oferta económica del postor ganador de la Buena pro.



EL CONTRATISTA entregó al perfeccionamiento del contrato la respectiva garantía incondicional, solidaria, irrevocable, y de realización automática en el país al solo requerimiento, a favor de LA ENTIDAD, por los conceptos, montos y vigencia siguientes:

- De fiel cumplimiento del contrato: [CONSIGNAR EL MONTO], a través de la [INDICAR EL TIPO DE GARANTÍA PRESENTADA] N° [INDICAR NÚMERO DEL DOCUMENTO] emitida por [SEÑALAR EMPRESA QUE LA EMITE]. Monto que es equivalente al diez por ciento (10%) del monto del contrato original, la misma que debe mantenerse vigente hasta el consentimiento de la liquidación final.

**Importante**

Al amparo de lo dispuesto en el numeral 149.4 del artículo 149 del Reglamento de la Ley de Contrataciones del Estado, en los contratos de consultoría de obra, si el postor ganador de la buena pro solicita la retención del diez por ciento (10%) del monto del contrato original como garantía de fiel cumplimiento de contrato, debe consignarse lo siguiente:

"De fiel cumplimiento del contrato: [CONSIGNAR EL MONTO], a través de la retención que debe efectuar LA ENTIDAD, durante la primera mitad del número total de pagos a realizarse, de forma prorrateada, con cargo a ser devuelto a la finalización del mismo."

En el caso que corresponda, consignar lo siguiente:

- Garantía fiel cumplimiento por prestaciones accesorias: [CONSIGNAR EL MONTO], a través de la [INDICAR EL TIPO DE GARANTÍA PRESENTADA] N° [INDICAR NÚMERO DEL DOCUMENTO] emitida por [SEÑALAR EMPRESA QUE LA EMITE], la misma que debe mantenerse vigente hasta el cumplimiento total de las obligaciones garantizadas.

**Importante**

Al amparo de lo dispuesto en el numeral 151.2 del artículo 151 del Reglamento de la Ley de Contrataciones del Estado, si el postor ganador de la buena pro solicita la retención del diez por ciento (10%) del monto del contrato de la prestación accesoría como garantía de fiel cumplimiento de prestaciones accesorias, debe consignarse lo siguiente:

"De fiel cumplimiento por prestaciones accesorias: [CONSIGNAR EL MONTO], a través de la retención que debe efectuar LA ENTIDAD, durante la primera mitad del número total de pagos a realizarse, de forma prorrateada, con cargo a ser devuelto a la finalización del mismo."

**CLÁUSULA OCTAVA: EJECUCIÓN DE GARANTÍAS POR FALTA DE RENOVACIÓN**

LA ENTIDAD puede solicitar la ejecución de las garantías cuando EL CONTRATISTA no las hubiere renovado antes de la fecha de su vencimiento, conforme a lo dispuesto en el literal a) del numeral 155.1 del artículo 155 del Reglamento de la Ley de Contrataciones del Estado.

**Importante para la Entidad**

Sólo en el caso que la Entidad hubiese previsto otorgar adelanto, se debe incluir la siguiente cláusula:

**CLÁUSULA NOVENA: ADELANTO DIRECTO**

"LA ENTIDAD otorgará [CONSIGNAR NÚMERO DE ADELANTOS A OTORGARSE] adelantos directos por el [CONSIGNAR PORCENTAJE QUE NO DEBE EXCEDER DEL 30% DEL MONTO DEL CONTRATO ORIGINAL] del monto del contrato original.

EL CONTRATISTA debe solicitar los adelantos dentro de [CONSIGNAR EL PLAZO Y OPORTUNIDAD PARA LA SOLICITUD], adjuntando a su solicitud la garantía por adelantos mediante carta fianza o póliza de caución acompañada del comprobante de pago correspondiente. Vencido dicho plazo no procederá la solicitud.

LA ENTIDAD debe entregar el monto solicitado dentro de [CONSIGNAR EL PLAZO] siguientes a la presentación de la solicitud del contratista."

Incorporar a las bases o eliminar, según corresponda.

**CLÁUSULA DÉCIMA: CONFORMIDAD DE LA PRESTACIÓN DEL SERVICIO**

La conformidad de la prestación del servicio se regula por lo dispuesto en el artículo 168 del Reglamento de la Ley de Contrataciones del Estado. La conformidad será otorgada por [CONSIGNAR EL ÁREA O UNIDAD ORGÁNICA QUE OTORGARÁ LA CONFORMIDAD].

De existir observaciones, LA ENTIDAD las comunica al CONTRATISTA, indicando claramente el sentido de estas, otorgándole un plazo para subsanar no menor de cinco (5) ni mayor de quince (15) días. Si pese al plazo otorgado, EL CONTRATISTA no cumple a cabalidad con la subsanación, LA ENTIDAD puede otorgar al CONTRATISTA periodos adicionales para las correcciones pertinentes. En este supuesto corresponde aplicar la penalidad por mora desde el vencimiento del plazo para subsanar.

Este procedimiento no resulta aplicable cuando la consultoría manifestamente no cumple con las características y condiciones ofrecidas, en cuyo caso LA ENTIDAD no otorga la conformidad, debiendo considerarse como no ejecutada la prestación, aplicándose la penalidad que corresponda por cada día de atraso.

**CLÁUSULA UNDÉCIMA: DECLARACIÓN JURADA DEL CONTRATISTA**

EL CONTRATISTA declara bajo juramento que se compromete a cumplir las obligaciones derivadas del presente contrato, bajo sanción de quedar inhabilitado para contratar con el Estado en caso de incumplimiento.

**Importante para la Entidad**

En los contratos de consultoría de obras para elaborar los expedientes técnicos de obra, se debe incluir obligatoriamente esta cláusula:

**CLÁUSULA...: OBLIGACIÓN DE ATENDER LAS CONSULTAS**

EL CONTRATISTA asume la obligación de atender las consultas que le remita LA ENTIDAD, dentro de plazo previsto en el numeral 193.7 del artículo 193 del Reglamento de la Ley de Contrataciones del Estado. Ante la falta de absolución de dichas consultas, LA ENTIDAD adopta las acciones correspondientes.

**Advertencia**

Constituye infracción pasible de sanción según lo previsto en el literal h) del numeral 50.1 de artículo 50 de la Ley, negarse injustificadamente a cumplir las obligaciones derivadas de contrato que deben ejecutarse con posterioridad al pago.

Incorporar a las bases de consultoría de obras para la elaboración de expedientes técnicos o eliminar, según corresponda.

**CLÁUSULA DUODÉCIMA: RESPONSABILIDAD POR VICIOS OCULTOS**

La conformidad del servicio por parte de LA ENTIDAD no enerva su derecho a reclamar posteriormente por defectos o vicios ocultos, conforme a lo dispuesto por los artículos 40 de la Ley de Contrataciones del Estado y 173 de su Reglamento.

El plazo máximo de responsabilidad del contratista es de [CONSIGNAR TIEMPO EN AÑOS, SEGÚN CORRESPONDA] año(s) contado a partir de la conformidad otorgada por LA ENTIDAD.

**Importante para la Entidad**



En los contratos de consultoría de obras para elaborar los expedientes técnicos de obra, se debe reemplazar el último párrafo de esta cláusula por el siguiente:

“El plazo máximo de responsabilidad del contratista por errores o deficiencias o por vicios ocultos puede ser reclamada por la Entidad por [CONSIGNAR TIEMPO EN AÑOS, NO MENOR DE TRES (3) AÑOS] años después de la conformidad de obra otorgada por LA ENTIDAD”.

En los contratos de consultoría de obras para la supervisión de obra, se debe reemplazar el último párrafo de esta cláusula por el siguiente:

“El plazo máximo de responsabilidad del contratista puede ser reclamada por la Entidad por [CONSIGNAR TIEMPO EN AÑOS, NO MENOR DE SIETE (7) AÑOS] años después de la conformidad de obra otorgada por LA ENTIDAD”.

Incorporar a las bases de consultoría de obras para la elaboración de expedientes técnicos o eliminar, según corresponda.

#### CLÁUSULA DÉCIMA TERCERA: PENALIDADES

Si EL CONTRATISTA incurre en retraso injustificado en la ejecución de las prestaciones objeto del contrato, LA ENTIDAD le aplica automáticamente una penalidad por mora por cada día de atraso, de acuerdo a la siguiente fórmula:

$$\text{Penalidad Diaria} = \frac{0.10 \times \text{monto vigente}}{F \times \text{plazo vigente en días}}$$

Donde:

F = 0.25 para plazos mayores a sesenta (60) días o:

F = 0.40 para plazos menores o iguales a sesenta (60) días.

El retraso se justifica a través de la solicitud de ampliación de plazo debidamente aprobado. Adicionalmente, se considera justificado el retraso y en consecuencia no se aplica penalidad, cuando EL CONTRATISTA acredite, de modo objetivamente sustentado, que el mayor tiempo transcurrido no le resulta imputable. En este último caso la calificación del retraso como justificado por parte de LA ENTIDAD no da lugar al pago de gastos generales ni costos directos de ningún tipo, conforme el numeral 162.5 del artículo 162 del Reglamento de la Ley de Contrataciones del Estado.

Adicionalmente a la penalidad por mora se aplicarán las siguientes penalidades:

Otras penalidades		
N°	Supuestos de aplicación de penalidad	Procedimiento
1	Cuando el personal acreditado permanezca menos de sesenta (60) días desde el inicio de su participación en la ejecución del contrato o del íntegro del plazo de ejecución, si este es menor a los sesenta (60) días, de conformidad con las disposiciones establecidas en el numeral 190.2 del artículo 190 del Reglamento.	Según informe del [CONSIGNAR EL ÁREA USUARIA A CARGO DE LA SUPERVISIÓN DEL CONTRATO]
2	En caso el contratista incumpla con su obligación de ejecutar la prestación con el personal acreditado o debidamente sustituido.	Según informe del [CONSIGNAR EL ÁREA USUARIA A CARGO DE LA SUPERVISIÓN DEL CONTRATO]

3	Si como consecuencia de verificar el funcionamiento u operatividad de la infraestructura y equipos en caso correspondiente, el comité de recepción advierte que la obra no se encuentra culminada.	Una (1) UIT por cada día de ausencia del personal.	Según informe del comité de recepción.
4	En caso el supervisor de obra no absuelva las consultas o las absuelva fuera del plazo señalado en el numeral 193.3 del artículo 193 del Reglamento. <sup>14</sup>	Una (1) UIT por no atender las consultas formuladas por el residente de obra, según lo dispuesto en el literal b) del numeral 193.10 del artículo 193 del Reglamento.	Según informe del [CONSIGNAR EL ÁREA USUARIA A CARGO DE LA SUPERVISIÓN DEL CONTRATO]
(...)			

#### Importante

De haberse previsto establecer penalidades distintas a la penalidad por mora, incluir dichas penalidades, los supuestos de aplicación de penalidad, la forma de cálculo de la penalidad para cada supuesto y el procedimiento mediante el cual se verifica el supuesto a penalizar, conforme el artículo 163 del Reglamento de la Ley de Contrataciones del Estado.

Estas penalidades se deducen de los pagos a cuenta o del pago final, según corresponda, o si fuera necesario, se cobra del monto resultante de la ejecución de la garantía de fiel cumplimiento. Estos dos (2) tipos de penalidades pueden alcanzar cada una un monto máximo equivalente al diez por ciento (10%) del monto del contrato vigente, o de ser el caso, del ítem que debió ejecutarse.

Cuando se llegue a cubrir el monto máximo de la penalidad por mora o el monto máximo para otras penalidades, de ser el caso, LA ENTIDAD puede resolver el contrato por incumplimiento.

#### CLÁUSULA DÉCIMA CUARTA: RESOLUCIÓN DEL CONTRATO

Cualquiera de las partes puede resolver el contrato, de conformidad con el numeral 32.3 del artículo 32 y artículo 36 de la Ley de Contrataciones del Estado, y el artículo 164 de su Reglamento. De darse el caso, LA ENTIDAD procederá de acuerdo a lo establecido en el artículo 165 del Reglamento de la Ley de Contrataciones del Estado.

#### CLÁUSULA DÉCIMA QUINTA: RESPONSABILIDAD DE LAS PARTES

Cuando se resuelva el contrato por causas imputables a algunas de las partes, se debe resarcir los daños y perjuicios ocasionados, a través de la indemnización correspondiente. Ello no obsta la aplicación de las sanciones administrativas, penales y pecuniarias a que dicho incumplimiento diere lugar, en el caso que éstas correspondan.

Lo señalado precedentemente no exime a ninguna de las partes del cumplimiento de las demás obligaciones previstas en el presente contrato.

#### CLÁUSULA DÉCIMA SEXTA: ANTICORRUPCIÓN

EL CONTRATISTA declara y garantiza no haber, directa o indirectamente, o tratándose de una persona jurídica a través de sus socios, integrantes de los órganos de administración, apoderados, representantes legales, funcionarios, asesores o personas vinculadas a las que se refiere el artículo 7 del Reglamento de la Ley de Contrataciones del Estado, ofrecido, negociado o efectuado, cualquier pago o, en general, cualquier beneficio o incentivo ilegal en relación al contrato.

<sup>14</sup> En caso que el objeto de la contratación sea la supervisión de la obra, incluir obligatoriamente esta penalidad.



Asimismo, el CONTRATISTA se obliga a conducirse en todo momento, durante la ejecución del contrato, con honestidad, probidad e integridad y de no cometer actos ilegales o de corrupción, directa o indirectamente o a través de sus socios, accionistas, participacionistas, integrantes de los órganos de administración, apoderados, representantes legales, funcionarios, asesores y personas vinculadas a las que se refiere el artículo 7 del Reglamento de la Ley de Contrataciones del Estado.

Además, EL CONTRATISTA se compromete a i) comunicar a las autoridades competentes, de manera directa y oportuna, cualquier acto o conducta ilícita o corrupta de la que tuviera conocimiento; y ii) adoptar medidas técnicas, organizativas y/o de personal apropiadas para evitar los referidos actos o prácticas.

Finalmente, EL CONTRATISTA se compromete a no colocar a los funcionarios públicos con los que deba interactuar, en situaciones reñidas con la ética. En tal sentido, reconoce y acepta la prohibición de ofrecerles a estos cualquier tipo de obsequio, donación, beneficio y/o gratificación, ya sea de bienes o servicios, cualquiera sea la finalidad con la que se lo haga.

#### CLÁUSULA DÉCIMA SÉTIMA: MARCO LEGAL DEL CONTRATO

Sólo en lo no previsto en este contrato, en la Ley de Contrataciones del Estado y su Reglamento, en las directivas que emita el OSCE y demás normativa especial que resulte aplicable, serán de aplicación supletoria las disposiciones pertinentes del Código Civil vigente, cuando corresponda, y demás normas de derecho privado.

#### CLÁUSULA DÉCIMA OCTAVA: SOLUCIÓN DE CONTROVERSIAS<sup>19</sup>

Las controversias que surjan entre las partes durante la ejecución del contrato se resuelven mediante conciliación o arbitraje, según el acuerdo de las partes.

Cualquiera de las partes tiene derecho a iniciar el arbitraje a fin de resolver dichas controversias dentro del plazo de caducidad previsto en la Ley de Contrataciones del Estado y su Reglamento.

Facultativamente, cualquiera de las partes tiene el derecho a solicitar una conciliación dentro del plazo de caducidad correspondiente, según lo señalado en el artículo 224 del Reglamento de la Ley de Contrataciones del Estado, sin perjuicio de recurrir al arbitraje, en caso no se llegue a un acuerdo entre ambas partes o se llegue a un acuerdo parcial. Las controversias sobre nulidad del contrato solo pueden ser sometidas a arbitraje.

El Laudo arbitral emitido es inapelable, definitivo y obligatorio para las partes desde el momento de su notificación, según lo previsto en el numeral 45.21 del artículo 45 de la Ley de Contrataciones del Estado.

#### CLÁUSULA DÉCIMA NOVENA: FACULTAD DE ELEVAR A ESCRITURA PÚBLICA

Cualquiera de las partes puede elevar el presente contrato a Escritura Pública corriendo con todos los gastos que demande esta formalidad.

#### CLÁUSULA VIGÉSIMA: DOMICILIO PARA EFECTOS DE LA EJECUCIÓN CONTRACTUAL

Las partes declaran el siguiente domicilio para efecto de las notificaciones que se realicen durante la ejecución del presente contrato:

DOMICILIO DE LA ENTIDAD: [.....]

DOMICILIO DEL CONTRATISTA: [CONSIGNAR EL DOMICILIO SEÑALADO POR EL POSTOR GANADOR DE LA BUENA PRO AL PRESENTAR LOS REQUISITOS PARA EL PERFECCIONAMIENTO DEL CONTRATO]

La variación del domicilio aquí declarado de alguna de las partes debe ser comunicada a la otra parte, formalmente y por escrito, con una anticipación no menor de quince (15) días calendario.

<sup>19</sup> De acuerdo con el numeral 225.3 del artículo 225 del Reglamento, las partes pueden recurrir al arbitraje ad hoc cuando las controversias deriven de procedimientos de selección cuyo valor referencial sea menor o igual a cinco millones con 00/100 soles (S/ 5 000 000.00).

De acuerdo con las bases integradas, la oferta y las disposiciones del presente contrato, las partes lo firman por duplicado en señal de conformidad en la ciudad de [.....] al [CONSIGNAR FECHA].

“LA ENTIDAD”

“EL CONTRATISTA”

#### Importante

*Este documento puede firmarse digitalmente si ambas partes cuentan con firma digital, según la Ley N° 27269, Ley de Firmas y Certificados Digitales.<sup>20</sup>*

<sup>20</sup> Para mayor información sobre la normativa de firmas y certificados digitales ingresar a: <https://www.intecop.gob.pe/web/firmas-digitales/firma-y-certificados-digitales>

CAPITULO VI  
CONSTANCIA DE PRESTACIÓN DE CONSULTORÍA DE OBRA

De conformidad con el artículo 169 del Reglamento, se deja expresa constancia de la culminación de la prestación derivada del contrato mencionado en el numeral 3 del presente documento.

1	DATOS DEL DOCUMENTO		Número del documento	Fecha de emisión del documento
2	DATOS DEL CONTRATISTA		Nombre, denominación o razón social	
			RUC	
	EN CASO EL CONTRATISTA SEA UN CONSORCIO, ADEMÁS SE DEBERÁ REGISTRAR LA SIGUIENTE INFORMACIÓN:		Nombre o razón social del integrante del consorcio	RUC
			%	Descripción de las obligaciones
3	DATOS DEL CONTRATO		Número del contrato	Tipo y número del procedimiento de selección
	Objeto del contrato	Elaboración de Expediente Técnico	Supervisión de la elaboración del Expediente Técnico	Supervisión de Obra
	Descripción del objeto del contrato			
	Fecha de suscripción del contrato			
	Monto total ejecutado del contrato			
	Plazo de ejecución contractual	Plazo original	días calendario	
		Ampliación(es) de plazo	días calendario	
		Total plazo	días calendario	
		Fecha de inicio de la consultoría de obra		
		Fecha final de la consultoría de obra		
4	DATOS DEL		En caso de elaboración de Expediente Técnico	Denominación del proyecto

EXPEDIENTE TÉCNICO

Ubicación del proyecto  
Monto del presupuesto

5 DATOS DE LA OBRA

Denominación de la obra  
Ubicación de la obra  
Número de adicionales de obra  
Monto total de los adicionales  
Número de deductivos  
Monto total de los deductivos  
Monto total de la obra

6 APLICACIÓN DE PENALIDADES

Monto de las penalidades por mora  
Monto de otras penalidades  
Monto total de las penalidades aplicadas

7 DATOS DE LA ENTIDAD

Nombre de la Entidad  
RUC de la Entidad  
Nombres y apellidos del funcionario que emite la constancia  
Cargo que ocupa en la Entidad  
Teléfono de contacto

8

NOMBRE, FIRMA Y SELLO DEL FUNCIONARIO COMPETENTE



ANEXOS

ANEXO N° 1

DECLARACIÓN JURADA DE DATOS DEL POSTOR

Señores  
**COMITÉ DE SELECCIÓN**  
**ADJUDICACIÓN SIMPLIFICADA N° 04-2023-MDLH-CS – PRIMERA CONVOCATORIA**  
Presente.-

El que se suscribe, [...], postor y/o Representante Legal de [CONSIGNAR EN CASO DE SER PERSONA JURÍDICA], identificado con [CONSIGNAR TIPO DE DOCUMENTO DE IDENTIDAD] N° [CONSIGNAR NÚMERO DE DOCUMENTO DE IDENTIDAD], con poder inscrito en la localidad de [CONSIGNAR EN CASO DE SER PERSONA JURÍDICA] en la Ficha N° [CONSIGNAR EN CASO DE SER PERSONA JURÍDICA] Asiento N° [CONSIGNAR EN CASO DE SER PERSONA JURÍDICA], **DECLARO BAJO JURAMENTO** que la siguiente información se sujeta a la verdad:

Nombre, Denominación o Razón Social :			
Domicilio Legal :			
RUC :	Teléfono(s) :		
MYPE <sup>21</sup>	SI		NO
Correo electrónico :			

**Autorización de notificación por correo electrónico:**

Autorizo que se notifiquen al correo electrónico indicado las siguientes actuaciones:

1. Solicitud de reducción de la oferta económica.
2. Solicitud de subsanación de los requisitos para perfeccionar el contrato.
3. Solicitud para presentar los documentos para perfeccionar el contrato, según orden de prelación, de conformidad con lo previsto en el artículo 141 del Reglamento.
4. Respuesta a la solicitud de acceso al expediente de contratación.

Asimismo, me comprometo a remitir la confirmación de recepción, en el plazo máximo de dos (2) días hábiles de recibida la comunicación.

[CONSIGNAR CIUDAD Y FECHA]

.....  
**Firma, Nombres y Apellidos del postor o Representante legal, según corresponda**

**Importante**

**La notificación dirigida a la dirección de correo electrónico consignada se entenderá válidamente efectuada cuando la Entidad reciba acuse de recepción.**

<sup>21</sup> Esta información será verificada por la Entidad en la página web del Ministerio de Trabajo y Promoción del Empleo en la sección consulta de empresas acreditadas en el REGIMPE en el link <http://www2.trabajo.gob.pe/servicios-an-línea-2-2/> y se tendrá en consideración, en caso el postor ganador de la buena pro solicite la retención del diez por ciento (10%) del monto del contrato, la garantía de garantía de tal cumplimiento, según lo señalado en el numeral 149.4 del artículo 149 y el numeral 151.2 del artículo 151 del Reglamento. Asimismo, dicha información se tendrá en cuenta en caso de empena, conforme a lo previsto en el artículo 91 del Reglamento.

Importante

Cuando se trate de consorcios, la declaración jurada es la siguiente:

ANEXO N° 1

DECLARACIÓN JURADA DE DATOS DEL POSTOR

Señores  
**COMITÉ DE SELECCIÓN**  
**ADJUDICACIÓN SIMPLIFICADA N° 04-2023-MDLH-CS – PRIMERA CONVOCATORIA**  
Presente.-

El que se suscribe, [.....], representante común del consorcio [CONSIGNAR EL NOMBRE DEL CONSORCIO], identificado con [CONSIGNAR TIPO DE DOCUMENTO DE IDENTIDAD] N° [CONSIGNAR NÚMERO DE DOCUMENTO DE IDENTIDAD], DECLARO BAJO JURAMENTO que la siguiente información se sujeta a la verdad:

Datos del consorciado 1			
Nombre, Denominación o Razón Social :			
Domicilio Legal :			
RUC :	Teléfono(s) :	SI	No
MYPE <sup>22</sup> :			
Correo electrónico :			
Datos del consorciado 2			
Nombre, Denominación o Razón Social :			
Domicilio Legal :			
RUC :	Teléfono(s) :	SI	No
MYPE <sup>23</sup> :			
Correo electrónico :			
Datos del consorciado ...			
Nombre, Denominación o Razón Social :			
Domicilio Legal :			
RUC :	Teléfono(s) :	SI	No
MYPE <sup>24</sup> :			
Correo electrónico :			

**Autorización de notificación por correo electrónico:**

Correo electrónico del consorcio: \_\_\_\_\_

Autorizo que se notifiquen al correo electrónico indicado las siguientes actuaciones:

1. Solicitud de reducción de la oferta económica.

<sup>22</sup> Esta información será verificada por la Entidad en la página web del Ministerio de Trabajo y Promoción del Empleo en la sección consulta de empresas acreditadas en el REMYPE en el link <http://www2.trabajo.gob.pe/servicios-en-línea-2-2/> y se tendrá en consideración, en caso el consorcio ganador de la buena pro solicite la retención del diez por ciento (10%) del monto del contrato en calidad de garantía de cumplimiento, según lo señalado en el numeral 143.4 del artículo 149 y el numeral 151.2 del artículo 151 del Reglamento. Asimismo, dicha información se tendrá en cuenta en caso de empate, conforme a lo previsto en el artículo 91 del Reglamento. Para dichos efectos, todos los integrantes del consorcio deben acreditar la condición de micro o pequeña empresa.

<sup>23</sup> Ibidem.

<sup>24</sup> Ibidem.

2. Solicitud de subsanación de los requisitos para perfeccionar el contrato.
3. Solicitud para presentar los documentos para perfeccionar el contrato, según orden de prelación, de conformidad con lo previsto en el artículo 141 del Reglamento.
4. Respuesta a la solicitud de acceso al expediente de contratación.

Asimismo, me comprometo a remitir la confirmación de recepción, en el plazo máximo de dos (2) días hábiles de recibida la comunicación.

[CONSIGNAR CIUDAD Y FECHA]

Firma, Nombres y Apellidos del representante  
común del consorcio

Importante

La notificación dirigida a la dirección de correo electrónico consignada se entenderá válidamente efectuada cuando la Entidad reciba acuse de recepción.



ANEXO N° 2

DECLARACIÓN JURADA  
(ART. 52 DEL REGLAMENTO DE LA LEY DE CONTRATACIONES DEL ESTADO)

Señores  
**COMITÉ DE SELECCIÓN**  
**ADJUDICACIÓN SIMPLIFICADA N° 04-2023-MDLH-CS – PRIMERA CONVOCATORIA**  
Presente.-

Mediante el presente el suscrito, postor y/o Representante Legal de [CONSIGNAR EN CASO DE SER PERSONA JURÍDICA], declaro bajo juramento:

- No haber incurrido y me obligo a no incurrir en actos de corrupción, así como a respetar el principio de integridad.
- No tener impedimento para postular en el procedimiento de selección ni para contratar con el Estado, conforme al artículo 11 de la Ley de Contrataciones del Estado.
- Conocer las sanciones contenidas en la Ley de Contrataciones del Estado y su Reglamento, así como las disposiciones aplicables de la Ley N° 27444, Ley del Procedimiento Administrativo General.
- Participar en el presente proceso de contratación en forma independiente sin mediar consulta, comunicación, acuerdo, arreglo o convenio con ningún proveedor, y, conocer las disposiciones del Decreto Legislativo N° 1034, Decreto Legislativo que aprueba la Ley de Represión de Conductas Anticompetitivas.
- Conocer, aceptar y someterme a las bases, condiciones y reglas del procedimiento de selección.
- Ser responsable de la veracidad de los documentos e información que presento en el presente procedimiento de selección.
- Comprometirme a mantener la oferta presentada durante el procedimiento de selección y a perfeccionar el contrato, en caso de resultar favorecido con la buena pro.

[CONSIGNAR CIUDAD Y FECHA]

.....  
Firma, Nombres y Apellidos del postor o  
Representante legal, según corresponda

Importante

En el caso de consorcios, cada integrante debe presentar esta declaración jurada, salvo que sea presentada por el representante común del consorcio.

ANEXO N° 3

DECLARACIÓN JURADA DE CUMPLIMIENTO DE LOS TÉRMINOS DE REFERENCIA

Señores  
**COMITÉ DE SELECCIÓN**  
**ADJUDICACIÓN SIMPLIFICADA N° 04-2023-MDLH-CS – PRIMERA CONVOCATORIA**  
Presente.-

Es grato dirigirme a usted, para hacer de su conocimiento que luego de haber examinado las bases y demás documentos del procedimiento de la referencia y, conociendo todos los alcances y las condiciones detalladas en dichos documentos, el postor que suscribe ofrece el servicio de consultoría de obra [CONSIGNAR EL OBJETO DE LA CONVOCATORIA], de conformidad con los Términos de Referencia que se indican en el numeral 3.1 del Capítulo III de la sección específica de las bases y los documentos del procedimiento.

[CONSIGNAR CIUDAD Y FECHA]

.....  
Firma, Nombres y Apellidos del postor o  
Representante legal o común, según corresponda

Importante

Adicionalmente, puede requerirse la presentación de documentación que acredite el cumplimiento de los términos de referencia, conforme a lo indicado en el acápite relacionado al contenido de las ofertas de la presente sección de las bases.

ANEXO N° 4  
DECLARACIÓN JURADA DE PLAZO DE PRESTACIÓN DEL SERVICIO DE CONSULTORÍA DE OBRA

Señores  
COMITÉ DE SELECCIÓN  
ADJUDICACIÓN SIMPLIFICADA N° 04-2023-MDLH-CS – PRIMERA CONVOCATORIA  
Presente.-

Mediante el presente, con pleno conocimiento de las condiciones que se exigen en las bases del procedimiento de la referencia, me comprometo a prestar el servicio de consultoría de obra objeto del presente procedimiento de selección en el plazo de [CONSIGNAR EL PLAZO OFERTADO],

[CONSIGNAR CIUDAD Y FECHA]

.....  
Firma, Nombres y Apellidos del postor o  
Representante legal o común, según corresponda

ANEXO N° 5  
PROMESA DE CONSORCIO  
(Sólo para el caso en que un consorcio se presente como postor)

Señores  
COMITÉ DE SELECCIÓN  
ADJUDICACIÓN SIMPLIFICADA N° 04-2023-MDLH-CS – PRIMERA CONVOCATORIA  
Presente.-

Los suscritos declaramos expresamente que hemos convenido en forma irrevocable, durante el lapso que dure el procedimiento de selección, para presentar una oferta conjunta a la ADJUDICACIÓN SIMPLIFICADA N° [CONSIGNAR NOMENCLATURA DEL PROCEDIMIENTO].

Asimismo, en caso de obtener la buena pro, nos comprometemos a formalizar el contrato de consorcio, de conformidad con lo establecido por el artículo 140 del Reglamento de la Ley de Contrataciones del Estado, bajo las siguientes condiciones:

- a) Integrantes del consorcio
  1. [NOMBRE, DENOMINACIÓN O RAZÓN SOCIAL DEL CONSORCIADO 1].
  2. [NOMBRE, DENOMINACIÓN O RAZÓN SOCIAL DEL CONSORCIADO 2].
- b) Designamos a [CONSIGNAR NOMBRES Y APELLIDOS DEL REPRESENTANTE COMÚN, identificado con [CONSIGNAR TIPO DE DOCUMENTO DE IDENTIDAD] N° [CONSIGNAR NÚMERO DE DOCUMENTO DE IDENTIDAD], como representante común del consorcio para efectos de participar en todos los actos referidos al procedimiento de selección, suscripción y ejecución del contrato correspondiente con [CONSIGNAR NOMBRE DE LA ENTIDAD].  
Asimismo, declaramos que el representante común del consorcio no se encuentra impedido, inhabilitado ni suspendido para contratar con el Estado.
- c) Fijamos nuestro domicilio legal común en [.....].
- d) Las obligaciones que corresponden a cada uno de los integrantes del consorcio son las siguientes:
  1. OBLIGACIONES DE [NOMBRE, DENOMINACIÓN O RAZÓN SOCIAL DEL [%]<sup>25</sup> CONSORCIADO 1]  
[DESCRIBIR LAS OBLIGACIONES DEL CONSORCIADO 1]
  2. OBLIGACIONES DE [NOMBRE, DENOMINACIÓN O RAZÓN SOCIAL DEL [%]<sup>26</sup> CONSORCIADO 2]  
[DESCRIBIR LAS OBLIGACIONES DEL CONSORCIADO 2]

<sup>25</sup> Consignar únicamente el porcentaje total de las obligaciones, el cual debe ser expresado en número entero, sin decimales.

<sup>26</sup> Consignar únicamente el porcentaje total de las obligaciones, el cual debe ser expresado en número entero, sin decimales.



TOTAL OBLIGACIONES

100%<sup>27</sup>

[CONSIGNAR CIUDAD Y FECHA]

.....  
Consortiado 1  
Nombres, apellidos y firma del Consortiado 1  
o de su Representante Legal  
Tipo y N° de Documento de Identidad

.....  
Consortiado 2  
Nombres, apellidos y firma del Consortiado 2  
o de su Representante Legal  
Tipo y N° de Documento de Identidad

Importante

De conformidad con el artículo 52 del Reglamento, las firmas de los integrantes del consorcio deben ser legalizadas.

<sup>27</sup> Este porcentaje corresponde a la sumatoria de los porcentajes de las obligaciones de cada uno de los integrantes del consorcio.

Importante para la Entidad

En caso de procedimientos bajo el sistema a suma alzada incluir el siguiente anexo:

Este note deberá ser eliminada una vez culminada la elaboración de las bases

ANEXO N° 6  
OFERTA ECONOMICA  
[TEM N° [INDICAR NÚMERO]]

Señores  
COMITÉ DE SELECCIÓN  
ADUDICACION SIMPLIFICADA N° 04-2023-MDLH-CS – PRIMERA CONVOCATORIA  
Presente.-

Es grato dirigirme a usted, para hacer de su conocimiento que, de acuerdo con las bases, mi oferta económica es la siguiente:

CONCEPTO	OFERTA ECONOMICA
TOTAL	

La oferta económica [CONSIGNAR LA MONEDA DE LA CONVOCATORIA] incluye todos los tributos, seguros, transporte, inspecciones, pruebas y, de ser el caso, los costos laborales conforme a la legislación vigente, así como cualquier otro concepto que pueda tener incidencia sobre el costo del servicio de consultoría a contratar, excepto la de aquellos postores que gocen de alguna exoneración legal, no incluirán en su oferta económica los tributos respectivos.

[CONSIGNAR CIUDAD Y FECHA]

.....  
Firma, Nombres y Apellidos del postor o  
Representante legal o común, según corresponda

Importante

- El postor debe consignar el monto total de la oferta económica, sin perjuicio, que de resultar favorecido con la buena pro, presente el detalle de precios unitarios y la estructura de costos para el perfeccionamiento del contrato.
- En caso que el postor reduzca su oferta, según lo previsto en el artículo 68 del Reglamento, debe presentar nuevamente este Anexo.
- El postor que goce de alguna exoneración legal, debe indicar que su oferta no incluye el tributo materia de la exoneración, debiendo incluir el siguiente texto:  
"Mi oferta no incluye [CONSIGNAR EL TRIBUTO MATERIA DE LA EXONERACIÓN]".

Importante para la Entidad

- En caso de procedimientos según relación de ítems, consignar lo siguiente:  
"El postor debe presentar su oferta económica en documentos independientes, en los ítems que se presente".
- En caso de contrataciones que conlleven la ejecución de prestaciones accesorias, consignar lo siguiente:  
"El postor debe detallar en su oferta económica, el monto correspondiente a la prestación principal y las prestaciones accesorias".
- Si durante la fase de actos preparatorios, las Entidades advierten que es posible la participación de proveedores que gozan del beneficio de la exoneración del IGV prevista en la Ley N° 27037, Ley de Promoción de la Inversión en la Amazonía, consignar lo siguiente:  
"La oferta económica de los postores que presenten la Declaración Jurada de cumplimiento de condiciones para la aplicación de la exoneración del IGV (Anexo N° 7), debe encontrarse dentro de los límites del valor referencial sin IGV".

Incluir las disposiciones, según corresponda. Una vez culminada la elaboración de las bases, las notas que no se incorporen deben ser eliminadas.

Importante para la Entidad

En caso de procedimientos bajo el sistema a precios unitarios incluir el siguiente anexo:

Esta nota deberá ser eliminada una vez culminada la elaboración de las bases

ANEXO N° 6

OFERTA ECONOMICA

ITEM N° [INDICAR NÚMERO]

Señores  
COMITÉ DE SELECCIÓN  
ADJUDICACIÓN SIMPLIFICADA N° 04-2023-MDLH-CS – PRIMERA CONVOCATORIA  
Presente.-

Es grato dirigirme a usted, para hacer de su conocimiento que, de acuerdo con las bases, mi oferta económica es la siguiente:

CONCEPTO	PRECIO UNITARIO	OFERTA ECONOMICA
TOTAL		

La oferta económica [CONSIGNAR LA MONEDA DE LA CONVOCATORIA] incluye todos los tributos, seguros, transporte, inspecciones, pruebas y, de ser el caso, los costos laborales conforme a la legislación vigente, así como cualquier otro concepto que pueda tener incidencia sobre el costo del servicio de consultoría a contratar, excepto la de aquellos postores que gocen de alguna exoneración legal, no incluirán en su oferta económica los tributos respectivos.

[CONSIGNAR CIUDAD Y FECHA]

.....  
Firma, Nombres y Apellidos del postor o  
Representante legal o común, según corresponda

Importante

- El postor debe consignar los precios unitarios y subtotales de su oferta económica.
- En caso que el postor reduzca su oferta, según lo previsto en el artículo 68 del Reglamento, debe presentar nuevamente este Anexo.

- El postor que goce de alguna exoneración legal, debe indicar que su oferta no incluye el tributo materia de la exoneración, debiendo incluir el siguiente texto:

"Mi oferta no incluye [CONSIGNAR EL TRIBUTO MATERIA DE LA EXONERACIÓN]."

Importante para la Entidad

- En caso de procedimientos según relación de ítems, consignar lo siguiente:  
"El postor debe presentar su oferta económica en documentos independientes, en los ítems que se presente".



- En caso de contrataciones que conlleven la ejecución de prestaciones accesorias, consignar lo siguiente:  
"El postor debe detallar en su oferta económica, el monto correspondiente a la prestación principal y las prestaciones accesorias".
- Si durante la fase de actos preparatorios, las Entidades advierten que es posible la participación de proveedores que gozan del beneficio de la exoneración del IGV prevista en la Ley N° 27037, Ley de Promoción de la Inversión en la Amazonía, consignar lo siguiente:  
"La oferta económica de los postores que presenten la Declaración Jurada de cumplimiento de condiciones para la aplicación de la exoneración del IGV (Anexo N° 7), debe encontrarse dentro de los límites del valor referencial sin IGV".

Incluir las disposiciones, según corresponda. Una vez culminada la elaboración de las bases, las notas que no se incorporen deben ser eliminadas

Importante para la Entidad

En caso de procedimientos bajo el sistema de tarifas incluir el siguiente anexo:

ANEXO N° 6  
OFERTA ECONÓMICA  
ITEM N° [INDICAR NÚMERO]

Señores  
COMITÉ DE SELECCIÓN  
ADJUDICACIÓN SIMPLIFICADA N° 01-2023-MDEA-CS – PRIMERA CONVOCATORIA  
Presente.-

Es grato dirigirme a usted, para hacer de su conocimiento que, de acuerdo con las bases, mi oferta económica es la siguiente:

DESCRIPCIÓN DEL OBJETO	N° DE PERIODOS DE TIEMPO <sup>28</sup>	PERIODO O UNIDAD DE TIEMPO DE LA TARIFA <sup>29</sup>	TARIFA UNITARIA <sup>30</sup> OFERTADA	TOTAL OFERTA ECONÓMICA

Importante para la Entidad

En el caso de supervisión de obras, cuando se haya previsto que las actividades comprenden además la liquidación del contrato de obra, se debe reemplazar por la tabla siguiente:

DESCRIPCIÓN DEL OBJETO	N° DE PERIODOS DE TIEMPO <sup>31</sup>	PERIODO O UNIDAD DE TIEMPO <sup>32</sup>	TARIFA UNITARIA <sup>33</sup> OFERTADA	TOTAL OFERTA ECONÓMICA
Supervisión de obra				
Liquidación de obra				

Incluir o eliminar, según corresponda

- <sup>28</sup> Número estimado de días, meses, entre otros de la ejecución de la prestación, según lo establecido en las bases.
- <sup>29</sup> Día, mes, entre otros, según lo establecido en las bases.
- <sup>30</sup> El postor formula su oferta proponiendo una tarifa fija en base al periodo o unidad de tiempo establecida en las bases.
- <sup>31</sup> Número estimado de días, meses, entre otros de la ejecución de la prestación, según lo establecido en las bases.
- <sup>32</sup> Día, mes, entre otros, según lo establecido en las bases.
- <sup>33</sup> El postor formula su oferta proponiendo una tarifa fija en base al periodo o unidad de tiempo establecida en las bases.

La oferta económica [CONSIGNAR LA MONEDA DE LA CONVOCATORIA] incluye todos los tributos, seguros, transporte, inspecciones, pruebas y, de ser el caso, los costos laborales conforme a la legislación vigente, así como cualquier otro concepto que pueda tener incidencia sobre el costo del servicio de consultoría a contratar, excepto la de aquellos postores que gocen de alguna exoneración legal, no incluirán en su oferta económica los tributos respectivos.

[CONSIGNAR CIUDAD Y FECHA]

.....  
Firma, Nombres y Apellidos del postor o  
Representante legal o común, según corresponda

**Importante**

- En caso que el postor reduzca su oferta, según lo previsto en el artículo 68 del Reglamento, debe presentar nuevamente este Anexo.
- El postor que goce de alguna exoneración legal, debe indicar que su oferta no incluye el tributo materia de la exoneración, debiendo incluir el siguiente texto:

**"Mi oferta no incluye [CONSIGNAR EL TRIBUTO MATERIA DE LA EXONERACIÓN]"**

**Importante para la Entidad**

- En caso de procedimientos según relación de ítems, consignar lo siguiente:  
"El postor debe presentar su oferta económica en documentos independientes, en los ítems que se presente".
- En caso de contrataciones que conlleven la ejecución de prestaciones accesorias, consignar lo siguiente:  
"El postor debe detallar en su oferta económica, el monto correspondiente a la prestación principal y las prestaciones accesorias".
- Si durante la fase de actos preparatorios, las Entidades advierten que es posible la participación de proveedores que gozan del beneficio de la exoneración del IGV prevista en la Ley N° 27037, Ley de Promoción de la Inversión en la Amazonia, consignar lo siguiente:  
"La oferta económica de los postores que presenten la Declaración Jurada de cumplimiento de condiciones para la aplicación de la exoneración del IGV (Anexo N° 7), debe encontrarse dentro de los límites del valor referencial sin IGV".

Incluir las disposiciones, según corresponda. Una vez culminada la elaboración de las bases, las notas que no se incorporen deben ser eliminadas

**Importante para la Entidad**  
*Si durante la fase de actos preparatorios, las Entidades advierten que es posible la participación de proveedores que gozan del beneficio de la exoneración del IGV prevista en la Ley N° 27037, Ley de Promoción de la Inversión en la Amazonia, incluir el siguiente anexo:*  
*Esta nota deberá ser eliminada una vez culminada la elaboración de las bases.*

**ANEXO N° 7**  
**DECLARACIÓN JURADA DE CUMPLIMIENTO DE CONDICIONES PARA LA APLICACIÓN DE LA EXONERACIÓN DEL IGV**

Señores  
**COMITE DE SELECCIÓN**  
**ADJUDICACIÓN SIMPLIFICADA N° 01-2023-MDEA-CS – PRIMERA CONVOCATORIA**  
**Presente.-**

Mediante el presente el suscrito, postor y/o Representante Legal de [CONSIGNAR EN CASO DE SER PERSONA JURÍDICA], declaro bajo juramento que gozo del beneficio de la exoneración del IGV previsto en la Ley N° 27037, Ley de Promoción de la Inversión en la Amazonia, dado que cumplo con las condiciones siguientes:

- 1.- Que el domicilio fiscal de la empresa<sup>34</sup> se encuentra ubicada en la Amazonia y coincide con el lugar establecido como sede central (donde tiene su administración y lleva su contabilidad);
- 2.- Que la empresa se encuentra inscrita en las Oficinas Registrales de la Amazonia (exigible en caso de personas jurídicas);
- 3.- Que, al menos el setenta por ciento (70%) de los activos fijos de la empresa se encuentran en la Amazonia; y
- 4.- Que la empresa no presta servicios fuera de la Amazonia.

[CONSIGNAR CIUDAD Y FECHA]

.....  
Firma, Nombres y Apellidos del postor o  
Representante legal, según corresponda

**Importante**

**Cuando se trate de consorcios, esta declaración jurada será presentada por cada uno de los integrantes del consorcio, salvo que se trate de consorcios con contabilidad independiente, en cuyo caso debe ser suscrita por el representante común, debiendo indicar su condición de consorcio con contabilidad independiente y el número de RUC del consorcio.**

<sup>34</sup> En el artículo 1 del Reglamento de las Disposiciones Tributarias contenidas en la Ley de Promoción de la Inversión en la Amazonia<sup>35</sup> se define como "empresa" a las "Personas naturales, sociedades conyugales, sucesiones indivisas y personas consideradas jurídicas por la Ley del Impuesto a la Renta, generadoras de rentas de tercera categoría, ubicadas en la Amazonia. Las sociedades conyugales son aquellas que ejerzan la opción prevista en el Artículo 16 de la Ley del Impuesto a la Renta."



ANEXO N° 8

EXPERIENCIA DEL POSTOR EN LA ESPECIALIDAD

Señores  
COMITÉ DE SELECCIÓN  
ADJUDICACION SIMPLIFICADA N° 01-2023-MDEA-CS – PRIMERA CONVOCATORIA  
Presente.-

Mediante el presente, el suscrito detalla la siguiente EXPERIENCIA EN LA ESPECIALIDAD:

N°	CLIENTE	OBJETO DEL CONTRATO	N° CONTRATO / O.S. / CONTRATO O. PAGO	FECHA DEL CONTRATO O. CP <sup>34</sup>	FECHA DE LA CONFIRMACIÓN DE SER EL CASO	EXPERIENCIA PROVENIENTE <sup>35</sup> DE	MONEDA	IMPORTE <sup>36</sup>	TIPO DE CAMBIO VENTA <sup>37</sup>	MONTO FACTURADO <sup>38</sup> ACUMULADO <sup>39</sup>
1										
2										
3										
4										

- <sup>34</sup> Se refiere a la fecha de suscripción del contrato, de la emisión de la Orden de Servicios o de cancelación del comprobante de pago, según corresponda.
- <sup>35</sup> Únicamente, cuando la fecha del perfeccionamiento del contrato, sea previa a los diez (10) años anteriores a la fecha de presentación de ofertas, caso en el cual el postor debe señalar que la conformidad se emitió dentro de dicho periodo.
- <sup>36</sup> Si el titular de la experiencia no es el postor, consignar si dicha experiencia corresponde a la matriz, en caso que el postor sea sucursal o filial, transmitida por herencia o por adquisición, debiendo acompañar la documentación sustantiva correspondiente. Al respecto, según la Opinión N° 218-2017/DY, "Considerando que la sociedad matriz y la sucursal constituyen la misma persona jurídica, la sucursal puede actuar como sujeta de derechos de su matriz". Del mismo modo, según lo previsto en la Opinión N° 016-2013/DY, "... en una operación de reorganización societaria, si el titular de la experiencia es la sucursal, se debe considerar que la experiencia es de la matriz, ya que se trata de una operación de reorganización societaria, en la cual la sucursal es la que transmite la experiencia a la matriz, por lo que la experiencia debe considerarse de la matriz".
- <sup>37</sup> Se refiere a la experiencia, correspondiente a la línea de negocio transada. De esta manera, la sociedad matriz puede emplear la experiencia transmitida, como consecuencia de la reorganización societaria antes dicha, en su línea de negocio de selección en las que participa.
- <sup>38</sup> Se refiere al monto del contrato ejecutado, incluido adicionales y reducciones, de ser el caso.
- <sup>39</sup> El tipo de cambio venta debe corresponder al publicado por la SBS correspondiente a la fecha de suscripción del contrato, de la emisión de la Orden de Servicios o de cancelación del comprobante de pago, según corresponda.
- <sup>40</sup> Contingir en la moneda establecida en las bases.

[CONSIGNAR NOMBRE DE LA ENTIDAD]  
[CONSIGNAR NOMENCLATURA DEL PROCEDIMIENTO]

ANEXO N° 9

DECLARACIÓN JURADA  
(NUMERAL 49.4 DEL ARTÍCULO 49 DEL REGLAMENTO)

Señores  
**COMITÉ DE SELECCIÓN**  
**ADJUDICACIÓN SIMPLIFICADA N° 01-2023-MDEA-CS – PRIMERA CONVOCATORIA**  
Presente.-

Mediante el presente el suscrito, postor y/o Representante Legal de [CONSIGNAR EN CASO DE SER PERSONA JURÍDICA], declaro que la experiencia que acredito de la empresa [CONSIGNAR LA DENOMINACIÓN DE LA PERSONA JURÍDICA] como consecuencia de una reorganización societaria, no se encuentra en el supuesto establecido en el numeral 49.4 del artículo 49 del Reglamento.

[CONSIGNAR CIUDAD Y FECHA]

.....  
Firma, Nombres y Apellidos del postor o  
Representante legal, según corresponda

Importante

A efectos de cautelar la veracidad de esta declaración, el postor puede verificar la información de la Relación de Proveedores Sancionados por el Tribunal de Contrataciones del Estado con Sanción Vigente en <http://portal.osce.gob.pe/rnp/content/relation-de-proveedores-sancionados>.

También le asiste dicha facultad al órgano encargado de las contrataciones o al órgano de la Entidad al que se le haya asignado la función de verificación de la oferta presentada por el postor ganador de la buena pro.

[CONSIGNAR NOMBRE DE LA ENTIDAD]  
[CONSIGNAR NOMENCLATURA DEL PROCEDIMIENTO]

N°	CLIENTE	QUILTO DEL CONTRATO	N° CONTRATO / O / N° CONTRATO DE PAGO	FECHA DEL CONTRATO O CP	FECHA DE LA CONFORMIDAD DE SER EL CASO	EXPERIENCIA PROVENIENTE DE	MONEDA	IMPORTE	TIPO DE CAMBIO VENTA	MONTO FACTURADO ACUMULADO
5										
6										
7										
8										
9										
10										
...										
20										
TOTAL										

[CONSIGNAR CIUDAD Y FECHA]

.....  
Firma, Nombres y Apellidos del postor o  
Representante legal o común, según corresponda



[CONSIGNAR NOMBRE DE LA ENTIDAD]  
[CONSIGNAR NOMENCLATURA DEL PROCEDIMIENTO]

Importante para la Entidad

En el caso de contratación de servicios consultoría de obra que se presten fuera de la provincia de Lima y Callao, cuyo valor referencial no supere los doscientos mil Soles (S/ 200,000.00) o en procedimientos de selección según relación de ítems cuando algún ítem no supere dicho monto, se debe considerar el siguiente anexo:

Esta nota deberá ser eliminada una vez culminada la elaboración de las bases.

ANEXO N° 10

SOLICITUD DE BONIFICACIÓN DEL DIEZ POR CIENTO (10%) POR SERVICIOS PRESTADOS FUERA DE LA PROVINCIA DE LIMA Y CALLAO  
(DE SER EL CASO, SOLO PRESENTAR ESTA SOLICITUD EN EL ÍTEM [INCLUIR EN CASO CORRESPONDA, EN PROCEDIMIENTOS POR RELACIÓN DE ÍTEMS, CONSIGNANDO EL N° DEL ÍTEM O ÍTEMS CUYO VALOR REFERENCIAL NO SUPERA LOS DOSCIENTOS MIL SOLES (S/ 200,000.00)])

Señores  
COMITÉ DE SELECCIÓN  
ADJUDICACIÓN SIMPLIFICADA N° 01-2023-MDEA-CS – PRIMERA CONVOCATORIA  
Presente.-

Mediante el presente el suscrito, postor y/o Representante Legal de [CONSIGNAR EN CASO DE SER PERSONA JURÍDICA], solicito la asignación de la bonificación del diez por ciento (10%) sobre el puntaje total en [EN EL CASO DE PROCEDIMIENTOS DE SELECCIÓN SEGÚN RELACIÓN DE ÍTEMS, CONSIGNAR EL ÍTEM O ÍTEMS, SEGÚN CORRESPONDA, EN LOS QUE SE SOLICITA LA BONIFICACIÓN] debido a que el domicilio de mi representada se encuentra ubicado en la provincia o provincia colindante donde se ejecuta la prestación.

[CONSIGNAR CIUDAD Y FECHA]

.....  
Firma, Nombres y Apellidos del postor o Representante legal, según corresponda

Importante

- Para asignar la bonificación, el órgano encargado de las contrataciones o el comité de selección, según corresponda, verifica el domicilio consignado por el postor en el Registro Nacional de Proveedores (RNP).
- Para que el postor pueda acceder a la bonificación, debe cumplir con las condiciones establecidas en el literal f) del artículo 50 del Reglamento.

[CONSIGNAR NOMBRE DE LA ENTIDAD]  
[CONSIGNAR NOMENCLATURA DEL PROCEDIMIENTO]

Importante

Cuando se trate de consorcios, la declaración jurada es la siguiente:

ANEXO N° 10

SOLICITUD DE BONIFICACIÓN DEL DIEZ POR CIENTO (10%) POR SERVICIOS PRESTADOS FUERA DE LA PROVINCIA DE LIMA Y CALLAO  
(DE SER EL CASO, SOLO PRESENTAR ESTA SOLICITUD EN EL ÍTEM [INCLUIR EN CASO CORRESPONDA, EN PROCEDIMIENTOS POR RELACIÓN DE ÍTEMS, CONSIGNANDO EL N° DEL ÍTEM O ÍTEMS CUYO VALOR REFERENCIAL NO SUPERA LOS DOSCIENTOS MIL SOLES (S/ 200,000.00)])

Señores  
COMITÉ DE SELECCIÓN  
ADJUDICACIÓN SIMPLIFICADA N° 01-2023-MDEA-CS – PRIMERA CONVOCATORIA  
Presente.-

Mediante el presente el que se suscribe, [.....], representante común del consorcio [CONSIGNAR EL NOMBRE DEL CONSORCIO], solicito la asignación de la bonificación del diez por ciento (10%) sobre el puntaje total en [CONSIGNAR EL ÍTEM O ÍTEMS, SEGÚN CORRESPONDA, EN LOS QUE SE SOLICITA LA BONIFICACIÓN] debido a que los domicilios de todos los integrantes del consorcio se encuentran ubicados en la provincia o provincias colindantes donde se ejecuta la prestación.

[CONSIGNAR CIUDAD Y FECHA]

.....  
Firma, Nombres y Apellidos del representante común del consorcio

Importante

- Para asignar la bonificación, el órgano encargado de las contrataciones o el comité de selección, según corresponda, verifica el domicilio consignado de los integrantes del consorcio, en el Registro Nacional de Proveedores (RNP).
- Para que un consorcio pueda acceder a la bonificación, cada uno de sus integrantes debe cumplir con las condiciones establecidas en el literal f) del artículo 50 del Reglamento.

ANEXO N° 11

SOLICITUD DE BONIFICACIÓN DEL CINCO POR CIENTO (5%) POR TENER LA CONDICIÓN DE  
MICRO Y PEQUEÑA EMPRESA

Señores  
**COMITÉ DE SELECCIÓN**  
**ADJUDICACIÓN SIMPLIFICADA N° 01-2023-MDEA-CS – PRIMERA CONVOCATORIA**  
Presente.-

Mediante el presente el suscrito, postor y/o Representante legal de [CONSIGNAR EN CASO DE SER PERSONA JURÍDICA], solicito la asignación de la bonificación del cinco por ciento (5%) sobre el puntaje total obtenido, debido a que mi representada cuenta con la condición de micro y pequeña empresa.

[CONSIGNAR CIUDAD Y FECHA]

.....  
Firma, Nombres y Apellidos del postor o  
Representante legal o común, según corresponda

**Importante**

- Para asignar la bonificación, el órgano encargado de las contrataciones o comité de selección, según corresponda, verifica la página web del Ministerio de Trabajo y Promoción del Empleo en la sección consulta de empresas acreditadas en el REMYPE en el link <http://www2.trabajo.gob.py/servicios-af-jrmp-3-2/>
- Para que un consorcio pueda acceder a la bonificación, cada uno de sus integrantes debe cumplir con la condición de micro y pequeña empresa.

ANEXO N° 12

AUTORIZACIÓN DE NOTIFICACIÓN DE LA DECISIÓN DE LA ENTIDAD SOBRE LA  
SOLICITUD DE AMPLIACIÓN DE PLAZO MEDIANTE MEDIOS ELECTRÓNICOS DE  
COMUNICACIÓN

(DOCUMENTO A PRESENTAR EN EL PERFECCIONAMIENTO DEL CONTRATO)

Señores  
**COMITÉ DE SELECCIÓN**  
**ADJUDICACIÓN SIMPLIFICADA N° 01-2023-MDEA-CS – PRIMERA CONVOCATORIA**  
Presente.-

El que se suscribe, [.....], postor adjudicado y/o Representante Legal de [CONSIGNAR EN CASO DE SER PERSONA JURÍDICA], identificado con [CONSIGNAR TIPO DE DOCUMENTO DE IDENTIDAD] N° [CONSIGNAR NÚMERO DE DOCUMENTO DE IDENTIDAD], autorizo que durante la ejecución del contrato se me notifique al correo electrónico [INDICAR EL CORREO ELECTRÓNICO] lo siguiente:

- ✓ Notificación de la decisión de la Entidad respecto a la solicitud de ampliación de plazo.

[CONSIGNAR CIUDAD Y FECHA]

.....  
Firma, Nombres y Apellidos del postor o  
Representante legal o común, según  
corresponda

**Importante**

La notificación de la decisión de la Entidad respecto a la solicitud de ampliación de plazo se efectúa por medios electrónicos de comunicación, siempre que se cuente con la autorización correspondiente y sea posible obtener un acuse de recibo a través del mecanismo utilizado.