

# BASES ESTÁNDAR DE ADJUDICACIÓN SIMPLIFICADA PARA LA CONTRATACIÓN DE LA EJECUCIÓN DE OBRAS

*Aprobado mediante Directiva N°001-2019-OSCE/CD*



**SUB DIRECCIÓN DE NORMATIVIDAD – DIRECCIÓN TÉCNICO NORMATIVA**  
**ORGANISMO SUPERVISOR DE LAS CONTRATACIONES DEL ESTADO - OSCE**

*M.*

*Y*

*1*



### SIMBOLOGÍA UTILIZADA:

Nº	Símbolo	Descripción
1	[ABC] / [.....]	La información solicitada dentro de los corchetes sombreados debe ser completada por la Entidad durante la elaboración de las bases.
2	[ABC] / [.....]	Es una indicación, o información que deberá ser completada por la Entidad con posterioridad al otorgamiento de la buena pro para el caso específico de la elaboración de la PROFORMA DEL CONTRATO; o por los proveedores, en el caso de los ANEXOS de la oferta.
3	<div>Importante</div> <ul style="list-style-type: none"> <li>• Abc</li> </ul>	Se refiere a consideraciones importantes a tener en cuenta por el órgano encargado de las contrataciones o comité de selección, según corresponda, y por los proveedores.
4	<div>Advertencia</div> <ul style="list-style-type: none"> <li>• Abc</li> </ul>	Se refiere a advertencias a tener en cuenta por el órgano encargado de las contrataciones o comité de selección, según corresponda, y por los proveedores.
5	<div>Importante para la Entidad</div> <ul style="list-style-type: none"> <li>• Xyz</li> </ul>	Se refiere a consideraciones importantes a tener en cuenta por el órgano encargado de las contrataciones o comité de selección, según corresponda, y deben ser eliminadas una vez culminada la elaboración de las bases.

### CARACTERÍSTICAS DEL DOCUMENTO:

Las bases estándar deben ser elaboradas en formato WORD, y deben tener las siguientes características:

Nº	Características	Parámetros
1	Márgenes	Superior : 2.5 cm      Inferior: 2.5 cm Izquierda: 2.5 cm      Derecha: 2.5 cm
2	Fuente	Arial
3	Estilo de Fuente	Normal: Para el contenido en general Cursiva: Para el encabezado y pie de página Para las Consideraciones importantes (Ítem 3 del cuadro anterior)
4	Color de Fuente	Automático: Para el contenido en general Azul : Para las Consideraciones importantes (Ítem 3 del cuadro anterior)
5	Tamaño de Letra	16 : Para las dos primeras hojas de las Secciones General y Específica 11 : Para el nombre de los Capítulos. 10 : Para el cuerpo del documento en general 9 : Para el encabezado y pie de página Para el contenido de los cuadros, pudiendo variar, según la necesidad 8 : Para las Notas al pie
6	Alineación	Justificada: Para el contenido en general y notas al pie. Centrada : Para la primera página, los títulos de las Secciones y nombres de los Capítulos)
7	Interlineado	Sencillo
8	Espaciado	Anterior : 0 Posterior : 0
9	Subrayado	Para los nombres de las Secciones y para resaltar o hacer hincapié en algún concepto

### INSTRUCCIONES DE USO:

- Una vez registrada la información solicitada dentro de los corchetes sombreados en gris, el texto deberá quedar en letra tamaño 10, con estilo normal, sin formato de negrita y sin sombread.
- La nota **IMPORTANTE** no puede ser modificada ni eliminada en la Sección General. En el caso de la Sección Específica debe seguirse la instrucción que se indica en dicha nota.

Elaboradas en enero de 2019  
Modificadas en marzo 2019, junio 2019, diciembre 2019, julio 2020, julio y diciembre de 2021, setiembre y octubre 2022



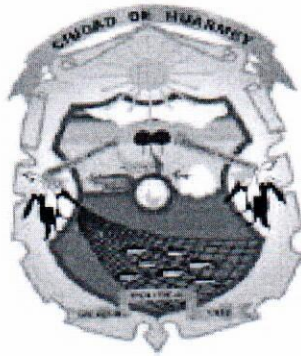

## **BASES ESTÁNDAR DE ADJUDICACIÓN SIMPLIFICADA PARA LA CONTRATACIÓN DE LA EJECUCIÓN DE OBRAS<sup>1</sup>**

**ADJUDICACIÓN SIMPLIFICADA N°  
014-2023-MPH/CS**

**PRIMERA CONVOCATORIA**

**CONTRATACIÓN DE LA EJECUCIÓN DE LA OBRA:  
MEJORAMIENTO DEL SERVICIO DE PRÁCTICA  
DEPORTIVA Y/O RECREATIVA EN LA LOSA  
MULTIDEPORTIVA DEL C.P. NARANJAL, DISTRITO DE  
HUARMEY DE LA PROVINCIA DE HUARMEY DEL  
DEPARTAMENTO DE ANCASH - CUI 2595189**

<sup>1</sup> Estas bases se utilizarán para la contratación de la ejecución de obras. Para tal efecto, se deberá tener en cuenta la siguiente definición:

**Obra:** Construcción, reconstrucción, rehabilitación, remodelación, mejoramiento, demolición, renovación, ampliación y habilitación de bienes inmuebles, tales como edificaciones, estructuras, excavaciones, perforaciones, carreteras, puentes, entre otros, que requieran dirección técnica, expediente técnico, mano de obra, materiales y/o equipos.



## DEBER DE COLABORACIÓN

La Entidad y todo proveedor que se someta a las presentes Bases, sea como participante, postor y/o contratista, deben conducir su actuación conforme a los principios previstos en la Ley de Contrataciones del Estado.

En este contexto, se encuentran obligados a prestar su colaboración al OSCE y a la Secretaría Técnica de la Comisión de Defensa de la Libre Competencia del INDECOPI, en todo momento según corresponda a sus competencias, a fin de comunicar presuntos casos de fraude, colusión y corrupción por parte de los funcionarios y servidores de la Entidad, así como los proveedores y demás actores que participan en el proceso de contratación.

De igual forma, deben poner en conocimiento del OSCE y a la Secretaría Técnica de la Comisión de Defensa de la Libre Competencia del INDECOPI los indicios de conductas anticompetitivas que se presenten durante el proceso de contratación, en los términos del Decreto Legislativo N° 1034, "Ley de Represión de Conductas Anticompetitivas", o norma que la sustituya, así como las demás normas de la materia.

La Entidad y todo proveedor que se someta a las presentes Bases, sea como participante, postor y/o contratista del proceso de contratación deben permitir al OSCE o a la Secretaría Técnica de la Comisión de Defensa de la Libre Competencia del INDECOPI el acceso a la información referida a las contrataciones del Estado que sea requerida, prestar testimonio o absolución de posiciones que se requieran, entre otras formas de colaboración.





## **SECCIÓN GENERAL**

### **DISPOSICIONES COMUNES DEL PROCEDIMIENTO DE SELECCIÓN**

(ESTA SECCIÓN NO DEBE SER MODIFICADA EN NINGÚN EXTREMO, BAJO SANCIÓN DE NULIDAD)



## CAPÍTULO I ETAPAS DEL PROCEDIMIENTO DE SELECCIÓN

### 1.1. REFERENCIAS

Cuando en el presente documento se mencione la palabra Ley, se entiende que se está haciendo referencia a la Ley N° 30225, Ley de Contrataciones del Estado, y cuando se mencione la palabra Reglamento, se entiende que se está haciendo referencia al Reglamento de la Ley de Contrataciones del Estado aprobado por Decreto Supremo N° 344-2018-EF.

Las referidas normas incluyen sus respectivas modificaciones, de ser el caso.

### 1.2. CONVOCATORIA

Se realiza a través de su publicación en el SEACE de conformidad con lo señalado en el artículo 54 del Reglamento, en la fecha señalada en el calendario del procedimiento de selección, debiendo adjuntar las bases.

### 1.3. REGISTRO DE PARTICIPANTES

El registro de participantes se realiza conforme al artículo 55 del Reglamento. En el caso de un consorcio, basta que se registre uno (1) de sus integrantes.

#### Importante

- Para registrarse como participante en un procedimiento de selección convocado por las Entidades del Estado Peruano, es necesario que los proveedores cuenten con inscripción vigente y estar habilitados ante el Registro Nacional de Proveedores (RNP) que administra el Organismo Supervisor de las Contrataciones del Estado (OSCE). Para obtener mayor información, se puede ingresar a la siguiente dirección electrónica: [www.mpp.gob.pe](http://www.mpp.gob.pe).
- Los proveedores que deseen registrar su participación deben ingresar al SEACE utilizando su Certificado SEACE (usuario y contraseña). Asimismo, deben observar las instrucciones señaladas en el documento de orientación "Guía para el registro de participantes electrónico" publicado en <https://www2.seace.gob.pe/>.
- En caso los proveedores no cuenten con inscripción vigente en el RNP y/o se encuentren inhabilitados o suspendidos para ser participantes, postores y/o contratistas, el SEACE restringirá su registro, quedando a potestad de estos intentar nuevamente registrar su participación en el procedimiento de selección en cualquier otro momento, dentro del plazo establecido para dicha etapa, siempre que haya obtenido la vigencia de su inscripción o quedado sin efecto la sanción que le impuso el Tribunal de Contrataciones del Estado.

### 1.4. FORMULACIÓN DE CONSULTAS Y OBSERVACIONES A LAS BASES

La formulación de consultas y observaciones a las bases se efectúa de conformidad con lo establecido en los numerales 72.1 y 72.2 del artículo 72 del Reglamento, así como el literal a) del artículo 89 del Reglamento.

#### Importante

No pueden formularse consultas ni observaciones respecto del contenido de una ficha de homologación aprobada. Las consultas y observaciones que se formulen sobre el particular, se tienen como no presentadas.

### 1.5. ABSOLUCIÓN DE CONSULTAS, OBSERVACIONES E INTEGRACIÓN DE BASES

La absolución de consultas, observaciones e integración de las bases se realizan conforme a las disposiciones previstas en el numeral 72.4 y el literal a) del artículo 89 del Reglamento.

#### Importante



- No se absolverán consultas y observaciones a las bases que se presenten en forma física.
- Cuando exista divergencia entre lo indicado en el pliego de absolución de consultas y observaciones y la integración de bases, prevalece lo absuelto en el referido pliego; sin perjuicio, del deslinde de responsabilidades correspondiente.

#### 1.6. FORMA DE PRESENTACIÓN DE OFERTAS

Las ofertas se presentan conforme lo establecido en el artículo 59 y en el artículo 90 del Reglamento.

Las declaraciones juradas, formatos o formularios previstos en las bases que conforman la oferta deben estar debidamente firmados por el postor (firma manuscrita o digital, según la Ley N° 27269, Ley de Firmas y Certificados Digitales<sup>2</sup>). Los demás documentos deben ser visados por el postor. En el caso de persona jurídica, por su representante legal, apoderado o mandatario designado para dicho fin y, en el caso de persona natural, por este o su apoderado. No se acepta el pegado de la imagen de una firma o visto. Las ofertas se presentan foliadas.

##### Importante

- Los formularios electrónicos que se encuentran en el SEACE y que los proveedores deben llenar para presentar sus ofertas, tienen carácter de declaración jurada.
- En caso la información contenida en los documentos escaneados que conforman la oferta no coincida con lo declarado a través del SEACE, prevalece la información declarada en los documentos escaneados.
- No se tomarán en cuenta las ofertas que se presenten en físico a la Entidad.

#### 1.7. PRESENTACIÓN Y APERTURA DE OFERTAS

El participante presentará su oferta de manera electrónica a través del SEACE, desde las 00:01 horas hasta las 23:59 horas del día establecido para el efecto en el cronograma del procedimiento; adjuntando el archivo digitalizado que contenga los documentos que conforman la oferta de acuerdo a lo requerido en las bases.

El participante debe verificar antes de su envío, bajo su responsabilidad, que el archivo pueda ser descargado y su contenido sea legible.

##### Importante

Los integrantes de un consorcio no pueden presentar ofertas individuales ni conformar más de un consorcio en un procedimiento de selección, o en un determinado ítem cuando se trate de procedimientos de selección según relación de ítems.

En la apertura electrónica de la oferta, el órgano encargado de las contrataciones o comité de selección, según corresponda, verifica la presentación de lo exigido en la sección específica de las bases de conformidad con el numeral 73.2 del artículo 73 del Reglamento. De no cumplir con lo requerido, la oferta se considera no admitida.

Asimismo, el órgano encargado de las contrataciones o comité de selección, según corresponda, declara no admitidas las ofertas que se encuentran por debajo del noventa por ciento (90%) del valor referencial o que excedan en más del diez por ciento (10%) del valor referencial.

#### 1.8. EVALUACIÓN DE LAS OFERTAS

La evaluación consiste en la aplicación de los factores de evaluación previstos en el Capítulo

<sup>2</sup> Para mayor información sobre la normativa de firmas y certificados digitales ingresar a: <https://www.indecopi.gob.pe/web/firmas-digitales/firmar-y-certificados-digitales>



IV de la sección específica de las bases a las ofertas admitidas, con el objeto de determinar la oferta con el mejor puntaje y el orden de prelación de las ofertas.

Para determinar la oferta con el mejor puntaje, se toma en cuenta lo indicado en el numeral 74.2 del artículo 74 del Reglamento.

En el supuesto de que dos (2) o más ofertas empaten, la determinación del orden de prelación de las ofertas empatadas se efectúa siguiendo estrictamente el orden establecido en el numeral 91.1 del artículo 91 del Reglamento.

El desempate mediante sorteo se realiza de manera electrónica a través del SEACE.

#### Importante

*En el caso de contratación de obras que se ejecuten fuera de la provincia de Lima y Callao, cuyo valor referencial no supere los novecientos mil Soles (S/ 900,000.00), a solicitud del postor se asigna una bonificación equivalente al diez por ciento (10%) sobre el puntaje total obtenido por los postores con domicilio en la provincia donde se ejecuta la obra, o en las provincias colindantes, sean o no pertenecientes al mismo departamento o región. El domicilio es el consignado en la constancia de inscripción ante el RNP<sup>3</sup>. Lo mismo aplica en el caso de procedimientos de selección por relación de ítems, cuando algún ítem no supera el monto señalado anteriormente.*

### 1.9. CALIFICACIÓN DE OFERTAS

Luego de culminada la evaluación, el órgano encargado de las contrataciones o comité de selección, según corresponda califica a los postores que obtuvieron el primer, segundo, tercer y cuarto lugar, según el orden de prelación, verificando que cumplan con los requisitos de calificación detallados en el numeral 3.2 del Capítulo III de la sección específica de las bases. La oferta del postor que no cumpla con los requisitos de calificación es descalificada.

Si alguno de los cuatro (4) postores no cumple con los requisitos de calificación, se aplica lo establecido en los numerales 75.2 y 75.3 del artículo 75 del Reglamento.

### 1.10. SUBSANACIÓN DE LAS OFERTAS

La subsanación de las ofertas se sujeta a lo establecido en el artículo 60 del Reglamento. La corrección aritmética a la que hace referencia el numeral 60.4 de dicho artículo procede para la ejecución de obras a suma alzada.

El plazo que se otorgue para la subsanación no puede ser inferior a un (1) día hábil.

La solicitud de subsanación se realiza de manera electrónica a través del SEACE y será remitida al correo electrónico consignado por el postor al momento de realizar su inscripción en el RNP, siendo su responsabilidad el permanente seguimiento de las notificaciones a dicho correo. La notificación de la solicitud se entiende efectuada el día de su envío al correo electrónico.

La presentación de las subsanaciones se realiza a través del SEACE. No se tomará en cuenta la subsanación que se presente en físico a la Entidad.

### 1.11. RECHAZO DE LAS OFERTAS

Previo al otorgamiento de la buena pro, el comité de selección revisa las ofertas económicas que cumplen los requisitos de calificación, de conformidad con lo establecido para el rechazo de ofertas, previsto en el artículo 68 del Reglamento, de ser el caso.

De rechazarse alguna de las ofertas calificadas, el órgano encargado de las contrataciones o comité de selección, según corresponda, revisa el cumplimiento de los requisitos de calificación de los postores que siguen en el orden de prelación, en caso las hubiere.

<sup>3</sup> La constancia de inscripción electrónica se visualizará en el portal web del Registro Nacional de Proveedores: [www.rnp.gob.pe](http://www.rnp.gob.pe)



#### 1.12. OTORGAMIENTO DE LA BUENA PRO

Definida la oferta ganadora, el órgano encargado de las contrataciones o comité de selección, según corresponda, otorga la buena pro, mediante su publicación en el SEACE, incluyendo el cuadro comparativo y las actas debidamente motivadas de los resultados de la admisión, no admisión, evaluación, calificación, descalificación, rechazo y el otorgamiento de la buena pro.

#### 1.13. CONSENTIMIENTO DE LA BUENA PRO

Cuando se hayan presentado dos (2) o más ofertas, el consentimiento de la buena pro se produce a los cinco (5) días hábiles siguientes de la notificación de su otorgamiento, sin que los postores hayan ejercido el derecho de interponer el recurso de apelación.

En caso que se haya presentado una sola oferta, el consentimiento de la buena pro se produce el mismo día de la notificación de su otorgamiento.

El consentimiento del otorgamiento de la buena pro se publica en el SEACE al día hábil siguiente de producido.

##### Importante

*Una vez consentido el otorgamiento de la buena pro, el órgano encargado de las contrataciones o el órgano de la Entidad al que se haya asignado tal función realiza la verificación de la oferta presentada por el postor ganador de la buena pro conforme lo establecido en el numeral 64.6 del artículo 64 del Reglamento.*

## CAPÍTULO II

### SOLUCIÓN DE CONTROVERSIAS DURANTE EL PROCEDIMIENTO DE SELECCIÓN

#### 2.1. RECURSO DE APELACIÓN

A través del recurso de apelación se pueden impugnar los actos dictados durante el desarrollo del procedimiento de selección hasta antes del perfeccionamiento del contrato.

El recurso de apelación se presenta ante la Entidad convocante, y es conocido y resuelto por su Titular, cuando el valor referencial sea igual o menor a cincuenta (50) UIT. Cuando el valor referencial sea mayor a dicho monto, el recurso de apelación se presenta ante y es resuelto por el Tribunal de Contrataciones del Estado.

En los procedimientos de selección según relación de ítems, el valor referencial total del procedimiento determina ante quién se presenta el recurso de apelación.

Los actos que declaren la nulidad de oficio, la cancelación del procedimiento de selección y otros actos emitidos por el Titular de la Entidad que afecten la continuidad de este, se impugnan ante el Tribunal de Contrataciones del Estado.

#### Importante

- *Una vez otorgada la buena pro, el órgano encargado de las contrataciones o comité de selección, según corresponda, está en la obligación de permitir el acceso de los participantes y postores al expediente de contratación, salvo la información calificada como secreta, confidencial o reservada por la normativa de la materia, a más tardar dentro del día siguiente de haberse solicitado por escrito.*

*Luego de otorgada la buena pro no se da a conocer las ofertas cuyos requisitos de calificación no fueron analizados y revisados por el órgano encargado de las contrataciones o comité de selección, según corresponda.*

- *A efectos de recoger la información de su interés, los postores pueden valerse de distintos medios, tales como: (i) la lectura y/o toma de apuntes, (ii) la captura y almacenamiento de imágenes, e incluso (iii) pueden solicitar copia de la documentación obrante en el expediente, siendo que, en este último caso, la Entidad deberá entregar dicha documentación en el menor tiempo posible, previo pago por tal concepto.*
- *El recurso de apelación se presenta ante la Mesa de Partes del Tribunal o ante las oficinas desconcentradas del OSCE o en la Unidad de Trámite Documentario de la Entidad, según corresponda.*

#### 2.2. PLAZOS DE INTERPOSICIÓN DEL RECURSO DE APELACIÓN

La apelación contra el otorgamiento de la buena pro o contra los actos dictados con anterioridad a ella se interpone dentro de los cinco (5) días hábiles siguientes de haberse notificado el otorgamiento de la buena pro.

La apelación contra los actos dictados con posterioridad al otorgamiento de la buena pro, contra la declaración de nulidad, cancelación y declaratoria de desierto del procedimiento, se interpone dentro de los cinco (5) días hábiles siguientes de haberse tomado conocimiento del acto que se desea impugnar.



### CAPÍTULO III DEL CONTRATO

#### 3.1. PERFECCIONAMIENTO DEL CONTRATO

Los plazos y el procedimiento para perfeccionar el contrato se realiza conforme a lo indicado en el artículo 141 del Reglamento.

Para perfeccionar el contrato, el postor ganador de la buena pro debe presentar los documentos señalados en los artículos 139 y 175 del Reglamento, así como los previstos en la sección específica de las bases.

#### 3.2. GARANTÍAS

Las garantías que deben otorgar los postores y/o contratistas, según corresponda, son las de fiel cumplimiento del contrato y por los adelantos.

##### 3.2.1. GARANTÍA DE FIEL CUMPLIMIENTO

Como requisito indispensable para perfeccionar el contrato, el postor ganador debe entregar a la Entidad la garantía de fiel cumplimiento del mismo por una suma equivalente al diez por ciento (10%) del monto del contrato original. Esta se mantiene vigente hasta el consentimiento de la liquidación final.

##### Importante

*En los contratos de ejecución de obras que celebren las Entidades con las micro y pequeñas empresas, estas últimas pueden otorgar como garantía de fiel cumplimiento el diez por ciento (10%) del monto del contrato original, porcentaje que es retenido por la Entidad durante la primera mitad del número total de pagos a realizarse, de forma prorrateada en cada pago, con cargo a ser devuelto a la finalización del mismo, conforme lo establece el artículo 149 del Reglamento, siempre que:*

- El procedimiento de selección original del cual derive el contrato a suscribirse sea una Adjudicación Simplificada.*
- El plazo de ejecución de la obra sea igual o mayor a sesenta (60) días calendario; y,*
- El pago a favor del contratista considere, al menos, dos (2) valorizaciones periódicas, en función del avance de obra.*

##### 3.2.2. GARANTÍA DE FIEL CUMPLIMIENTO POR PRESTACIONES ACCESORIAS

En las contrataciones que conllevan la ejecución de prestaciones accesorias, tales como mantenimiento, reparación o actividades afines, se otorga una garantía adicional por una suma equivalente al diez por ciento (10%) del monto del contrato de la prestación accesorio, la misma que debe ser renovada periódicamente hasta el cumplimiento total de las obligaciones garantizadas.

##### 3.2.3. GARANTÍA POR ADELANTO

En caso se haya previsto en la sección específica de las bases la entrega de adelantos, el contratista debe presentar una garantía emitida por idéntico monto conforme a lo estipulado en el artículo 153 del Reglamento.

#### 3.3. REQUISITOS DE LAS GARANTÍAS

Las garantías que se presenten deben ser incondicionales, solidarias, irrevocables y de realización automática en el país, al solo requerimiento de la Entidad. Asimismo, deben ser emitidas por empresas que se encuentren bajo la supervisión directa de la Superintendencia de Banca, Seguros y Administradoras Privadas de Fondos de Pensiones, y que cuenten con clasificación de riesgo B o superior. Asimismo, deben estar autorizadas para emitir garantías; o estar consideradas en la última lista de bancos extranjeros de primera categoría que periódicamente publica el Banco Central de Reserva del Perú.



#### **Importante**

Corresponde a la Entidad verificar que las garantías presentadas por el postor ganador de la buena pro y/o contratista cumplan con los requisitos y condiciones necesarios para su aceptación y eventual ejecución; sin perjuicio de la determinación de las responsabilidades funcionales que correspondan.

#### **Advertencia**

Los funcionarios de las Entidades no deben aceptar garantías emitidas bajo condiciones distintas a las establecidas en el presente numeral, debiendo tener en cuenta lo siguiente:

1. La clasificadora de riesgo que asigna la clasificación a la empresa que emite la garantía debe encontrarse listada en el portal web de la SBS (<http://www.sbs.gob.pe/sistema-financiero/clasificadoras-de-riesgo>).
2. Se debe identificar en la página web de la clasificadora de riesgo respectiva, cuál es la clasificación vigente de la empresa que emite la garantía, considerando la vigencia a la fecha de emisión de la garantía.
3. Para fines de lo establecido en el artículo 148 del Reglamento, la clasificación de riesgo B, incluye las clasificaciones B+ y B.
4. Si la empresa que otorga la garantía cuenta con más de una clasificación de riesgo emitida por distintas empresas listadas en el portal web de la SBS, bastará que en una de ellas cumpla con la clasificación mínima establecida en el Reglamento.

En caso exista alguna duda sobre la clasificación de riesgo asignada a la empresa emisora de la garantía, se deberá consultar a la clasificadora de riesgos respectiva.

De otro lado, además de cumplir con el requisito referido a la clasificación de riesgo, a efectos de verificar si la empresa emisora se encuentra autorizada por la SBS para emitir garantías, debe revisarse el portal web de dicha Entidad (<http://www.sbs.gob.pe/sistema-financiero/relacion-de-empresas-que-se-encuentran-autorizadas-a-emitar-cartas-fianza>).

Los funcionarios competentes deben verificar la autenticidad de la garantía a través de los mecanismos establecidos (consulta web, teléfono u otros) por la empresa emisora.

### **3.4. EJECUCIÓN DE GARANTÍAS**

La Entidad puede solicitar la ejecución de las garantías conforme a los supuestos contemplados en el artículo 155 del Reglamento.

### **3.5. ADELANTOS**

La Entidad puede establecer la entrega de adelantos directos y adelantos para materiales e insumos, y en el caso de contratos bajo la modalidad llave en mano, para equipamiento y mobiliario, de conformidad con el artículo 180 del Reglamento, siempre que ello haya sido previsto en la sección específica de las bases.

### **3.6. VALORIZACIONES**

Las valorizaciones son la cuantificación económica de un avance físico en la ejecución de la obra, realizada en un período determinado, tienen el carácter de pagos a cuenta y son elaboradas el último día de cada período previsto en la sección específica de las bases, por el inspector o supervisor, según corresponda y el contratista.

En caso se haya suscrito contrato con un consorcio, el pago de las valorizaciones se realizará a quien se indique en el contrato de consorcio.

#### **Advertencia**



*En caso de retraso en los pagos a cuenta o pago final por parte de la Entidad, salvo que se deba a caso fortuito o fuerza mayor, esta reconoce al contratista los intereses legales correspondientes, de conformidad con el artículo 39 de la Ley y los artículos 1244, 1245 y 1246 del Código Civil, debiendo repetir contra los responsables de la demora injustificada.*

### 3.7. REAJUSTES

Los reajustes se calculan conforme lo indicado en el numeral 38.3 del artículo 38 y el artículo 195 del Reglamento.

#### Importante

*Tanto la elaboración como la aplicación de las fórmulas polinómicas se sujetan a lo dispuesto en el Decreto Supremo N° 011-79-VC y sus modificatorias, ampliatorias y complementarias.*

### 3.8. PENALIDADES

#### 3.8.1. PENALIDAD POR MORA EN LA EJECUCIÓN DE LA PRESTACIÓN

En caso de retraso injustificado del contratista en la ejecución de las prestaciones objeto del contrato, la Entidad le aplica automáticamente una penalidad por mora por cada día de atraso, de conformidad con el artículo 162 del Reglamento.

#### 3.8.2. OTRAS PENALIDADES

La Entidad puede establecer penalidades distintas a la mencionada en el numeral precedente, según lo previsto en el artículo 163 del Reglamento y lo indicado en la sección específica de las bases.

Estos dos tipos de penalidades se calculan en forma independiente y pueden alcanzar cada una un monto máximo equivalente al diez por ciento (10%) del monto del contrato vigente, o de ser el caso, del ítem que debió ejecutarse.

### 3.9. INCUMPLIMIENTO DEL CONTRATO

Las causales para la resolución del contrato, serán aplicadas de conformidad con el artículo 36 de la Ley y 164 del Reglamento.

### 3.10. DISPOSICIONES FINALES

Todos los demás aspectos del presente procedimiento no contemplados en las bases se regirán supletoriamente por la Ley y su Reglamento, así como por las disposiciones legales vigentes.

*[Handwritten signatures and marks]*

## **SECCIÓN ESPECÍFICA**

### **CONDICIONES ESPECIALES DEL PROCEDIMIENTO DE SELECCIÓN**

(EN ESTA SECCIÓN LA ENTIDAD DEBERÁ COMPLETAR LA INFORMACIÓN EXIGIDA, DE ACUERDO A LAS INSTRUCCIONES INDICADAS)





## CAPÍTULO I GENERALIDADES

### 1.1. ENTIDAD CONVOCANTE

Nombre : MUNICIPALIDAD PROVINCIAL DE HUARMEY  
RUC N° : 20142747155  
Domicilio legal : PLAZA INDEPENDENCIA S/N – HUARMEY - ANCASH  
Teléfono: : 043-400223  
Correo electrónico: : sglogistica@munihuarmey.gob.pe

### 1.2. OBJETO DE LA CONVOCATORIA

El presente procedimiento de selección tiene por objeto la **CONTRATACIÓN DE LA EJECUCIÓN DE LA OBRA MEJORAMIENTO DEL SERVICIO DE PRÁCTICA DEPORTIVA Y/O RECREATIVA EN LA LOSA MULTIDEPORTIVA DEL C.P. NARANJAL, DISTRITO DE HUARMEY DE LA PROVINCIA DE HUARMEY DEL DEPARTAMENTO DE ANCASH - CUI 2595189**

### 1.3. VALOR REFERENCIAL<sup>4</sup>

El valor referencial asciende a **S/ 648,393.89 (Seiscientos cuarenta y ocho mil trescientos noventa y tres con 89/100 soles)**, incluidos los impuestos de Ley y cualquier otro concepto que incida en el costo total de la ejecución de la obra. El valor referencial ha sido calculado al mes de julio del 2023.

Valor Referencial (VR)	Límites <sup>5</sup>	
	Inferior	Superior
<b>S/ 648,393.89 (Seiscientos cuarenta y ocho mil trescientos noventa y tres con 89/100 soles)</b>	<b>S/ 583,554.51 (Quinientos ochenta y tres mil quinientos cincuenta y cuatro con 51/100 soles)</b>	<b>S/ 713,233.27 (Setecientos trece mil doscientos treinta y tres con 27/100 soles)</b>

#### Importante

- *El precio de las ofertas no puede exceder los límites del valor referencial de conformidad con el numeral 28.2 del artículo 28 de la Ley.*

### 1.4. EXPEDIENTE DE CONTRATACIÓN

Documento y fecha de aprobación del expediente de contratación

**RESOLUCION DE  
GERENCIA MUNICIPAL N°  
369-2023-MPH-A-GM fecha  
16 de agosto del 2023**

Documento y fecha de aprobación del expediente técnico

**RESOLUCION DE  
GERENCIA MUNIIPAL N°  
323-2023-MPH-A de fecha 20  
de julio del 2023**

Documento y fecha de actualización del expediente

**NO CORRESPONDE**

<sup>4</sup> El monto del valor referencial indicado en esta sección de las bases no debe diferir del monto del valor referencial consignado en la ficha del procedimiento en el SEACE. No obstante, de existir contradicción entre estos montos, primará el monto del valor referencial indicado en las bases aprobadas.

<sup>5</sup> De acuerdo a lo señalado en el artículo 48 del Reglamento, estos límites se calculan considerando dos (2) decimales. Para ello, si el límite inferior tiene más de dos (2) decimales, se aumenta en un dígito el valor del segundo decimal; en el caso del límite superior, se considera el valor del segundo decimal sin efectuar el redondeo.

técnico, de corresponder

Tipo y número del procedimiento de selección que se convocó para la elaboración del expediente técnico, de corresponder : **NO CORRESPONDE**

### 1.5. FUENTE DE FINANCIAMIENTO

#### CANON Y SOBRECANON

##### Importante

*La fuente de financiamiento debe corresponder a aquella prevista en la Ley de Equilibrio Financiero del Presupuesto del Sector Público del año fiscal en el cual se convoca el procedimiento de selección.*

### 1.6. SISTEMA DE CONTRATACIÓN

El presente procedimiento se rige por el sistema de **SUMA ALZADA**, de acuerdo con lo establecido en el expediente de contratación respectivo.

### 1.7. MODALIDAD DE EJECUCIÓN

NO CORRESPONDE

### 1.8. ALCANCES DEL REQUERIMIENTO

El alcance de la ejecución de la obra está definido en el Capítulo III de la presente sección de las bases.

### 1.9. PLAZO DE EJECUCIÓN DE LA OBRA

El plazo de ejecución de la obra materia de la presente convocatoria, es de **NOVENTA (90) días calendario**, en concordancia con lo establecido en el expediente de contratación y en el expediente técnico de obra.

### 1.10. COSTO DE REPRODUCCIÓN Y ENTREGA DE BASES Y DEL EXPEDIENTE TÉCNICO DE LA OBRA

Los participantes registrados tienen el derecho a recabar las bases y el expediente técnico de la obra en versión impresa o digital, según su elección, para cuyo efecto deben:

Pagar en	:	CAJA DE LA ENTIDAD
Recoger en	:	OFICINA DE LA SUB GERENCIA DE LOGISTICA Y PATRIMONIO
Costo de bases	:	Impresa: S/ 10.00
Costo del expediente técnico	:	Impreso: S/ 50.00 Digital: S/ 5.00

Las bases y el expediente técnico se entregan inmediatamente después de realizado el pago correspondiente. Excepcionalmente, el expediente técnico en versión impresa puede ser entregado dentro del plazo máximo de un (1) día hábil de efectuado el pago.

##### Importante



- La Entidad debe entregar una constancia o formulario de cargos en donde consta que el participante recibió el expediente técnico completo. Dicha constancia o formulario debe incluir un índice del contenido del expediente técnico y número de folios correspondientes.
- El costo de entrega del ejemplar de las bases y del expediente técnico, no puede exceder el costo de su reproducción.

#### Advertencia

Las Entidades deben cautelar bajo responsabilidad que la versión impresa y digital del expediente técnico correspondan a la versión original del expediente técnico aprobado.

### 1.11. ACCESO VIRTUAL AL EXPEDIENTE TÉCNICO DE LA OBRA

El expediente técnico de la obra en versión digital se encuentra publicado en el SEACE, obligatoriamente, desde la fecha de la convocatoria del presente procedimiento de selección.

Adicionalmente, el expediente técnico se encuentra publicado en el SEACE el cual es de acceso libre y gratuito.

### 1.12. BASE LEGAL

- Ley N° 31638 de Presupuesto del Sector Público para el Año Fiscal 2023.
- Ley N° 31639 de Equilibrio Financiero del Presupuesto del Sector Público del año fiscal 2023.
- Ley N° 30225 - Ley de Contrataciones del Estado.
- Decreto Legislativo N° 1341 que modifica la Ley N° 30225 - Ley de Contrataciones del Estado.
- Decreto Legislativo N° 1444 que modifica la Ley N° 30225 - Ley de Contrataciones del Estado.
- Decreto Supremo N° 344-2018-EF, Reglamento de la Ley de Contrataciones del Estado.
- Decreto Supremo N° 377-2019-EF, que modifica el Reglamento de la Ley de Contrataciones del Estado.
- Decreto Supremo N° 168-2020-EF que modifica el Reglamento de la Ley de Contrataciones del Estado.
- Decreto Supremo N° 082-2019-PCM, que aprueba el Texto Único Ordenado de la Ley de Contrataciones del Estado.
- Ley que crea el Sistema Nacional de Programación Multianual y Gestión de Inversiones y Deroga a la Ley N° 27293, ley del Sistema de Inversión Pública, y su Reglamento por el Decreto Legislativo N° 1252, y su Reglamento aprobada por el Decreto Supremo N° 027-2017-EF; y la Directiva General del Sistema Nacional de Programación Multianual y Gestión de Inversiones, Directiva N° 002-2017-EF/63.01 (Directiva para la Formulación y Evaluación en el Marco del Sistema Nacional de Programación Multianual y Gestión de Inversiones), aprobado con Resolución Directoral N° 004-2017-EF/63.01.
- "Norma Técnica, Metrados para Obras de Edificación y Habilitaciones Urbanas", aprobada con Resolución Directoral N° 073-2010/VIVIENDA/VMCS-DNC.
- Reglamento Nacional de Edificaciones.
- Normas Peruanas de Concreto.
- Normas ACI (American Concrete Institute).
- Normas ASTM (American Society for Testing Materials)
- Normas Técnicas de Ingeniería según su naturaleza del proyecto.
- El aspecto ambiental cumple con el marco legal vigente de la Ley del sistema nacional de Evaluación de Impacto Ambiental (Ley N° 27446, y modificatoria decreto Legislativo N° 1078 del 28/06/08).
- Directiva N° 009-2020-osce/cd lineamientos para el uso del cuaderno de obra digital.

Las referidas normas incluyen sus respectivas modificaciones, de ser el caso.



## CAPÍTULO II DEL PROCEDIMIENTO DE SELECCIÓN

### 2.1. CALENDARIO DEL PROCEDIMIENTO DE SELECCIÓN

Según el cronograma de la ficha de selección de la convocatoria publicada en el SEACE.

#### Importante

*De conformidad con la vigesimosegunda Disposición Complementaria Final del Reglamento, en caso la Entidad (Ministerios y sus organismos públicos, programas o proyectos adscritos) haya difundido el requerimiento a través del SEACE siguiendo el procedimiento establecido en dicha disposición, no procede formular consultas u observaciones al requerimiento.*

### 2.2. CONTENIDO DE LAS OFERTAS

La oferta contendrá, además de un índice de documentos<sup>6</sup>, la siguiente documentación:

#### 2.2.1. Documentación de presentación obligatoria

##### 2.2.1.1. Documentos para la admisión de la oferta

- a) Declaración jurada de datos del postor. **(Anexo N° 1)**
- b) Documento que acredite la representación de quien suscribe la oferta.

En caso de persona jurídica, copia del certificado de vigencia de poder del representante legal, apoderado o mandatario designado para tal efecto.

En caso de persona natural, copia del documento nacional de identidad o documento análogo, o del certificado de vigencia de poder otorgado por persona natural, del apoderado o mandatario, según corresponda.

En el caso de consorcios, este documento debe ser presentado por cada uno de los integrantes del consorcio que suscriba la promesa de consorcio, según corresponda.

#### Advertencia

*De acuerdo con el artículo 4 del Decreto Legislativo N° 1246, las Entidades están prohibidas de exigir a los administrados o usuarios la información que puedan obtener directamente mediante la interoperabilidad a que se refieren los artículos 2 y 3 de dicho Decreto Legislativo. En esa medida, si la Entidad es usuaria de la Plataforma de Interoperabilidad del Estado – PIDE<sup>7</sup> y siempre que el servicio web se encuentre activo en el Catálogo de Servicios de dicha plataforma, no corresponderá exigir el certificado de vigencia de poder y/o documento nacional de identidad.*

- c) Declaración jurada de acuerdo con el literal b) del artículo 52 del Reglamento. **(Anexo N° 2)**
- d) Declaración jurada de cumplimiento del Expediente Técnico, según el numeral 3.1 del Capítulo III de la presente sección. **(Anexo N° 3)**
- e) Declaración jurada de plazo de ejecución de la obra. **(Anexo N° 4)**
- f) Promesa de consorcio con firmas legalizadas, de ser el caso, en la que se consigne los integrantes, el representante común, el domicilio común y las

<sup>6</sup> La omisión del índice no determina la no admisión de la oferta.

<sup>7</sup> Para mayor información de las Entidades usuarias y del Catálogo de Servicios de la Plataforma de Interoperabilidad del Estado – PIDE ingresar al siguiente enlace <https://www.gobiernodigital.gob.pe/interoperabilidad/>



obligaciones a las que se compromete cada uno de los integrantes del consorcio, así como el porcentaje equivalente a dichas obligaciones. **(Anexo N° 5)**

g) El precio de la oferta en SOLES y:

- ✓ El desagregado de partidas, cuando el procedimiento se haya convocado a suma alzada.
- ✓ Los precios unitarios, considerando las partidas según lo previsto en el último párrafo del literal b) del artículo 35 del Reglamento.

Asimismo, la oferta incluye el monto de la prestación accesoria, cuando corresponda. **(Anexo N° 6)**

El precio total de la oferta y los subtotales que lo componen deben ser expresados con dos (2) decimales. Los precios unitarios pueden ser expresados con más de dos (2) decimales.

#### Importante

- *El órgano encargado de las contrataciones o comité de selección, según corresponda, no puede incorporar documentos adicionales para la admisión de la oferta a los establecidos en este acápite.*
- *El análisis de precios unitarios y el detalle de los gastos generales fijos y variables de la oferta se presentan para el perfeccionamiento del contrato.*
- *El órgano encargado de las contrataciones o comité de selección, según corresponda, declara no admitidas las ofertas que no se encuentren dentro de los límites del valor referencial previstos en el numeral 28.2 del artículo 28 de la Ley. Asimismo, verifica la presentación de los documentos requeridos. De no cumplir con lo requerido, la oferta se considera no admitida.*

#### 2.2.1.2. Documentos para acreditar los requisitos de calificación

Incorporar en la oferta los documentos que acreditan los **“Requisitos de Calificación”** que se detallan en el numeral 3.2 del Capítulo III de la presente sección de las bases.

#### 2.2.2. Documentación de presentación facultativa:

- a) En el caso de microempresas y pequeñas empresas integradas por personas con discapacidad, o en el caso de consorcios conformados en su totalidad por estas empresas, deben presentar la constancia o certificado con el cual acredite su inscripción en el Registro de Empresas Promocionales para Personas con Discapacidad<sup>8</sup>.
- b) Solicitud de bonificación del cinco por ciento (5%) por tener la condición de micro y pequeña empresa **(Anexo N°11)**.

#### Importante para la Entidad

- *En el caso de contratación de obras que se ejecuten fuera de la provincia de Lima y Callao, cuyo valor referencial del procedimiento de selección no supere los novecientos mil Soles (S/. 900,000.00), consignar el siguiente literal:*
- c) *Los postores con domicilio en la provincia donde se ejecutará la obra, o en las provincias colindantes, sean o no pertenecientes al mismo departamento o región, pueden presentar la solicitud de bonificación por obras ejecutadas fuera de la provincia de Lima y Callao, según **Anexo N° 8**.*

#### Advertencia

<sup>8</sup> Dicho documento se tendrá en consideración en caso de empate, conforme a lo previsto en el artículo 91 del Reglamento.



*El órgano encargado de las contrataciones o comité de selección, según corresponda, no podrá exigir al postor la presentación de documentos que no hayan sido indicados en los acápite "Documentos para la admisión de la oferta", "Requisitos de calificación" y "Factores de evaluación".*

### 2.3. REQUISITOS PARA PERFECCIONAR EL CONTRATO

El postor ganador de la buena pro debe presentar los siguientes documentos para perfeccionar el contrato:

- a) Garantía de fiel cumplimiento del contrato.
- b) Garantía de fiel cumplimiento por prestaciones accesorias, de ser el caso.
- c) Solicitud para la constitución del fideicomiso, en el marco de lo establecido en el literal a) del numeral 184.9 del artículo 184 del Reglamento, de ser el caso<sup>9</sup>.
- d) Contrato de consorcio con firmas legalizadas ante Notario de cada uno de los integrantes, de ser el caso.
- e) Código de cuenta interbancaria (CCI) o, en el caso de proveedores no domiciliados, el número de su cuenta bancaria y la entidad bancaria en el exterior.
- f) Copia de la vigencia del poder del representante legal de la empresa que acredite que cuenta con facultades para perfeccionar el contrato, cuando corresponda.
- g) Copia de DNI del postor en caso de persona natural, o de su representante legal en caso de persona jurídica.

#### Advertencia

*De acuerdo con el artículo 4 del Decreto Legislativo N° 1246, las Entidades están prohibidas de exigir a los administrados o usuarios la información que puedan obtener directamente mediante la interoperabilidad a que se refieren los artículos 2 y 3 de dicho Decreto Legislativo. En esa medida, si la Entidad es usuaria de la Plataforma de Interoperabilidad del Estado – PIDE<sup>10</sup> y siempre que el servicio web se encuentre activo en el Catálogo de Servicios de dicha plataforma, no corresponderá exigir los documentos previstos en los literales e) y f).*

- h) Domicilio para efectos de la notificación durante la ejecución del contrato.
- i) Autorización de notificación de la decisión de la Entidad sobre la solicitud de ampliación de plazo mediante medios electrónicos de comunicación <sup>11</sup>. **(Anexo N°12)**
- j) Constancia de capacidad libre de contratación expedida por el RNP<sup>12</sup>.
- k) Programa de Ejecución de Obra (CPM) el cual presenta la ruta crítica y el calendario de avance de obra valorizado.
- l) Calendario de adquisición de materiales e insumos necesarios para la ejecución de obra, en concordancia con el calendario de avance de obra valorizado. Este calendario se actualiza con cada ampliación de plazo otorgada, en concordancia con el calendario de avance de obra valorizado vigente.
- m) Calendario de utilización de equipo, en caso la naturaleza de la contratación lo requiera.
- n) Memoria en la que se señalen las consideraciones que se han tomado en cuenta para la elaboración de los documentos indicados en los literales k), l) y m).
- o) Análisis de precios unitarios de las partidas y detalle de los gastos generales fijos y variables de la oferta, en caso de obras sujetas a precios unitarios<sup>13</sup>.
- p) Desagregado por partidas que dio origen a la oferta, en caso de obras a suma alzada.
- q) Copia de documentos que sustenten la propiedad, la posesión, el compromiso de compra

<sup>9</sup> Cuando la Entidad no haya incorporado en las bases la obligación de constituir un fideicomiso para la administración de los adelantos destinados a la ejecución de obra, el postor adjudicado puede presentar la solicitud para la constitución del fideicomiso.

<sup>10</sup> Para mayor información de las Entidades usuarias y del Catálogo de Servicios de la Plataforma de Interoperabilidad del Estado – PIDE ingresar al siguiente enlace <https://www.gobiernodigital.gob.pe/interoperabilidad/>

<sup>11</sup> En tanto se implemente la funcionalidad en el SEACE, de conformidad con la Primera Disposición Complementaria Transitoria del Decreto Supremo N° 234-2022-EF.

<sup>12</sup> Este requisito no aplica para procedimientos de contratación directa por la causal de carácter de secreto, secreto militar o por razones de orden interno.

<sup>13</sup> La Entidad puede requerir este documento en caso de obras a suma alzada.



venta o alquiler u otro documento que acredite la disponibilidad del requisito de calificación equipamiento estratégico. En el caso que el postor ganador sea un consorcio los documentos de acreditación de este requisito pueden estar a nombre del consorcio o de uno de sus integrantes.

- r) Copia de los diplomas que acrediten la formación académica requerida del plantel profesional clave, en caso que el grado o título profesional requerido no se encuentre publicado en el Registro Nacional de Grados Académicos y Títulos Profesionales a cargo de la de la Superintendencia Nacional de Educación Superior Universitaria – SUNEDU<sup>14</sup>.
- s) Copia de (i) contratos y su respectiva conformidad o (ii) constancias o (iii) certificados o (iv) cualquier otra documentación que, de manera fehaciente demuestre la experiencia del personal que conforma el plantel profesional clave.

#### Importante

- La Entidad debe aceptar las diferentes denominaciones utilizadas para acreditar la carrera profesional requerida, aun cuando no coincida literalmente con aquella prevista en los requisitos de calificación (por ejemplo Ingeniería Ambiental, Ingeniería en Gestión Ambiental, Ingeniería y Gestión Ambiental u otras denominaciones).
- Los documentos que acreditan la experiencia del personal deben incluir como mínimo los nombres y apellidos del profesional, el cargo desempeñado, el plazo de la prestación indicando el día, mes y año de inicio y culminación, el nombre de la Entidad u organización que emite el documento, la fecha de emisión y nombres y apellidos de quien suscribe el documento.

En caso estos documentos establezcan el plazo de la experiencia adquirida por el profesional en meses sin especificar los días la Entidad debe considerar el mes completo.

De presentarse experiencia ejecutada paralelamente (traslape), para el cómputo del tiempo de dicha experiencia sólo se considerará una vez el periodo traslapado. No obstante, de presentarse periodos traslapados en el residente de obra, no se considera ninguna de las experiencias acreditadas, salvo la ejecución de obras por paquete.

Se considerará aquella experiencia que no tenga una antigüedad mayor a veinticinco (25) años anteriores a la fecha de la presentación de ofertas.

Asimismo, la Entidad debe valorar de manera integral los documentos presentados para acreditar dicha experiencia. En tal sentido, aun cuando en los documentos presentados la denominación del cargo o puesto no coincida literalmente con aquella prevista en los requisitos de calificación, se deberá validar la experiencia si las actividades que realizó el profesional corresponden con la función propia del cargo o puesto requerido.

- Cuando el postor ganador de la buena pro presenta como plantel profesional clave a profesionales que se encuentren prestando servicios como residente o supervisor en obras contratadas por la Entidad que no cuentan con recepción, procede otorgar plazo adicional para subsanar, conforme lo previsto en el literal a) del artículo 141 del Reglamento.
- En caso que el postor ganador de la buena pro sea un consorcio, las garantías que presente este para el perfeccionamiento del contrato, así como durante la ejecución contractual, de ser el caso, además de cumplir con las condiciones establecidas en el artículo 33 de la Ley y en el artículo 148 del Reglamento, deben consignar expresamente el nombre completo o la denominación o razón social de los integrantes del consorcio, en calidad de garantizados, de lo contrario no podrán ser aceptadas por las Entidades. No se cumple el requisito antes indicado si se consigna únicamente la denominación del consorcio, conforme lo dispuesto en la Directiva "Participación de Proveedores en Consorcio en las Contrataciones del Estado".
- En los contratos de ejecución de obras que celebren las Entidades con las micro y pequeñas empresas, estas últimas pueden otorgar como garantía de fiel cumplimiento el diez por ciento (10%) del monto del contrato, porcentaje que es retenido por la Entidad durante la primera mitad del número total de pagos a realizarse, de forma prorrateada en cada pago, con cargo a ser devuelto a la finalización del mismo, conforme lo establece el numeral 149.4 del artículo 149 del Reglamento y numeral 151.3 del artículo 151 del Reglamento, siempre que:
  - a) El procedimiento de selección original del cual derive el contrato a suscribirse sea una

<sup>14</sup> <https://enlinea.sunedu.gob.pe/>



Adjudicación Simplificada.

- b) El plazo de ejecución de la obra sea igual o mayor a sesenta (60) días calendario; y,
- c) El pago a favor del contratista considere, al menos, dos (2) valorizaciones periódicas, en función del avance de obra.

Para dicho efecto los postores deben encontrarse registrados en el REMYPE, consignando en la Declaración Jurada de Datos del Postor (Anexo N° 1) o en la solicitud de retención de la garantía durante el perfeccionamiento del contrato, que tienen la condición de MYPE, lo cual será verificado por la Entidad en el link <http://www2.trabajo.gob.pe/servicios-en-linea-2-2> opción consulta de empresas acreditadas en el REMYPE.

#### Importante

- Corresponde a la Entidad verificar que las garantías presentadas por el postor ganador de la buena pro cumplan con los requisitos y condiciones necesarios para su aceptación y eventual ejecución; sin perjuicio de la determinación de las responsabilidades funcionales que correspondan.
- De conformidad con el Reglamento Consular del Perú aprobado mediante Decreto Supremo N° 076-2005-RE para que los documentos públicos y privados extendidos en el exterior tengan validez en el Perú, deben estar legalizados por los funcionarios consulares peruanos y refrendados por el Ministerio de Relaciones Exteriores del Perú, salvo que se trate de documentos públicos emitidos en países que formen parte del Convenio de la Apostilla, en cuyo caso bastará con que estos cuenten con la Apostilla de la Haya<sup>15</sup>.
- La Entidad no puede exigir documentación o información adicional a la consignada en el presente numeral para el perfeccionamiento del contrato.

## 2.4. PERFECCIONAMIENTO DEL CONTRATO

El contrato se perfecciona con la suscripción del documento que lo contiene. Para dicho efecto el postor ganador de la buena pro, dentro del plazo previsto en el artículo 141 del Reglamento, debe presentar la documentación requerida en la Oficina de Trámite Documentario de la Entidad sito en Plaza Independencia S/N Huarmey – Ancash

#### Importante

En el caso de contratación de obras por paquete, se debe suscribir un contrato por cada obra incluida en el paquete.

#### Importante para la Entidad

Esta disposición solo debe ser incluida en el caso que la Entidad considere la entrega del adelanto directo y para materiales e insumos:

## 2.5. ADELANTOS<sup>16</sup>

### 2.5.1. ADELANTO DIRECTO

“La Entidad otorgará UN (01) adelantos directos por el DIEZ (10%) PORCIENTO del monto del contrato original.

El contratista debe solicitar formalmente el **ADELANTO** dentro de los ocho (8) días siguientes a la suscripción del contrato, adjuntando a su solicitud la garantía por adelantos<sup>17</sup> mediante carta fianza o póliza de caución y el comprobante de pago correspondiente. La Entidad debe entregar el monto solicitado dentro de los siete (7) días contados a partir del día siguiente de recibida la

<sup>15</sup> Según lo previsto en la Opinión N° 009-2016/DTN.

<sup>16</sup> Si la Entidad ha previsto la entrega de adelantos, debe prever el procedimiento para su entrega, conforme a lo previsto en los artículos 181 y 182 del Reglamento.

<sup>17</sup> De conformidad con el artículo 153 del Reglamento, esta garantía debe ser emitida por idéntico monto y un plazo mínimo de vigencia de tres (3) meses, renovable por un plazo idéntico hasta la amortización total del adelanto otorgado. Cuando el plazo de ejecución contractual sea menor a tres (3) meses, las garantías pueden ser emitidas con una vigencia menor, siempre que cubra la fecha prevista para la amortización total del adelanto otorgado.



solicitud del contratista.

Vencido el plazo para solicitar el adelanto no procede la solicitud.

### 2.5.2. ADELANTO PARA MATERIALES E INSUMOS

"La Entidad otorgará adelantos para materiales e insumos por el veinte (20%) del monto del contrato original, conforme al calendario de adquisición de materiales e insumos presentado por el contratista.

La entrega de los adelantos se realizará en un plazo de ocho (8) días calendario previo a la fecha prevista en el calendario de adquisición de materiales e insumos para cada adquisición, con la finalidad que EL CONTRATISTA pueda disponer de los materiales e insumos en la oportunidad prevista en el calendario de avance de obra valorizado. Para tal efecto, EL CONTRATISTA debe solicitar la entrega del adelanto en un plazo de siete (7) días calendario anterior al inicio del plazo antes mencionado, adjuntando a su solicitud la garantía por adelantos<sup>18</sup> mediante carta fianza o póliza de caución y el comprobante de pago respectivo.

Asimismo, en el caso de obras bajo la modalidad de ejecución llave en mano, cuando se haya previsto otorgar adelanto para equipamiento y mobiliario, consignar el siguiente numeral:

### 2.6. VALORIZACIONES

El periodo de valorización será MENSUAL.

#### Importante

- Cuando el periodo de valorización establecido por la Entidad sea el mensual, el plazo del pago de la valorización se regirá por lo dispuesto en el numeral 194.7 del artículo 194 del Reglamento. En cambio, si la Entidad prevé un periodo de valorización distinto al mensual, se debe establecer los plazos y procedimiento aplicables para la valorización, teniendo en consideración lo dispuesto en el numeral 194.6 del referido artículo, así como el plazo para el pago de las valorizaciones.
- Las valorizaciones de obra se presentan a través del módulo de ejecución contractual del SEACE. Dicha obligación aplica a los contratos de obra que deriven de procedimientos de selección para la ejecución de obras, convocados a partir de la entrada en vigencia de la Directiva N° 001-2022-OSCE/CD "Gestión de las valorizaciones de obra a través del SEACE"<sup>19</sup>. Mediante comunicado el OSCE publica y difunde la relación de Entidades obligadas a usar la sección de valorizaciones electrónicas como medio para la gestión de las valorizaciones de obra. El primer listado de entidades obligadas se encuentra publicado en el siguiente enlace:

<https://www.gob.pe/institucion/osce/noticias/575017-comunicado-n-001-2022-osce>.

### 2.7. PLAZO PARA EL PAGO DEL SALDO DE LA LIQUIDACIÓN DEL CONTRATO DE OBRA

La Entidad o el contratista, según corresponda, deben efectuar el pago del monto correspondiente al saldo de la liquidación del contrato de obra, en el plazo de QUINCE (15) días calendario, computados desde el día siguiente del consentimiento de la liquidación. Para tal efecto, la parte que solicita el pago debe presentar el comprobante de pago respectivo.

<sup>18</sup> De conformidad con el artículo 153 del Reglamento, esta garantía debe ser emitida por idéntico monto y un plazo mínimo de vigencia de tres (3) meses, renovable por un plazo idéntico hasta la amortización total del adelanto otorgado. Cuando el plazo de ejecución contractual sea menor a tres (3) meses, las garantías pueden ser emitidas con una vigencia menor, siempre que cubra la fecha prevista para la amortización total del adelanto otorgado.

<sup>19</sup> Aprobada mediante Resolución N° 002-2022-OSCE-PRE y modificada mediante Resolución N° 042-2022-OSCE/PRE, publicadas en el Diario Oficial El Peruano el 10 de enero de 2022 y 5 de marzo de 2022, respectivamente.

### CAPÍTULO III REQUERIMIENTO

#### Importante

*Es responsabilidad de la Entidad cautelar la adecuada formulación del expediente técnico, debiendo asegurar la calidad técnica y reducir la necesidad de su reformulación por errores o deficiencias técnicas que repercutan en el proceso de contratación y en la ejecución de la obra.*

#### 3.1. EXPEDIENTE TÉCNICO E INFORMACIÓN COMPLEMENTARIA DEL EXPEDIENTE TÉCNICO



#### Municipalidad Provincial de Huarmey

Gerencia de Infraestructura  
Sub Gerencia de Obras Públicas

#### REQUERIMIENTO

CONTRATACIÓN PARA LA EJECUCIÓN DE LA OBRA: "MEJORAMIENTO DEL SERVICIO DE PRACTICA DEPORTIVA Y/O RECREATIVA EN LA LOSA MULTIDEPORTIVA DEL C.P. NARANJAL, DISTRITO DE HUARMEY DE LA PROVINCIA DE HUARMEY DEL DEPARTAMENTO DE ANCASH" con código único de inversiones (CUI) N° 2595189

Huarmey, julio del 2023.



*[Firma manuscrita]*

*[Firma manuscrita]*



MUNICIPALIDAD PROVINCIAL DE HUARMEY  
CONTRATACIÓN PARA LA EJECUCIÓN DE LA OBRA: "MEJORAMIENTO DEL SERVICIO DE PRACTICA DEPORTIVA Y/O RECREATIVA EN LA LOSA MULTIDEPORTIVA DEL C.P. NARANJAL, DISTRITO DE HUARMEY DE LA PROVINCIA DE HUARMEY DEL DEPARTAMENTO DE ANCASH" con código único de inversiones (CUI) N° 2595189

### CAPITULO III REQUERIMIENTO

Requerimientos técnicos mínimos e información complementaria del expediente técnico para la contratación de ejecutor de obra para la Obra: "MEJORAMIENTO DEL SERVICIO DE PRACTICA DEPORTIVA Y/O RECREATIVA EN LA LOSA MULTIDEPORTIVA DEL C.P. NARANJAL, DISTRITO DE HUARMEY DE LA PROVINCIA DE HUARMEY DEL DEPARTAMENTO DE ANCASH" con código único de inversiones (CUI) N° 2595189.

#### 3.1. EXPEDIENTE TÉCNICO E INFORMACIÓN COMPLEMENTARIA DEL EXPEDIENTE TÉCNICO

##### 3.1.1. CONSIDERACIONES GENERALES

##### 3.1.1.1. GENERALIDADES

##### I. DENOMINACIÓN DE LA CONTRATACIÓN

Contratación de la ejecución de la Obra: "MEJORAMIENTO DEL SERVICIO DE PRACTICA DEPORTIVA Y/O RECREATIVA EN LA LOSA MULTIDEPORTIVA DEL C.P. NARANJAL, DISTRITO DE HUARMEY DE LA PROVINCIA DE HUARMEY DEL DEPARTAMENTO DE ANCASH" con código único de inversiones (CUI) N° 2595189

##### II. ENTIDAD CONVOCANTE / UNIDAD EJECUTORA

##### 2.1. ENTIDAD CONVOCANTE

**NOMBRE** : Municipalidad Provincial de Huarmey  
**RUC N°** : 20142747155  
**DOMICILIO LEGAL** : Pza. Independencia Nro. S/n Casco Urbano

##### 2.2. UNIDAD EJECUTORA

**NOMBRE** : Sub Gerencia de Obras Públicas

##### III. FINALIDAD PÚBLICA

La Municipalidad Provincial de Huarmey, en su fin de estimular el sector Educación, vio por conveniente el mejorar la infraestructura del sistema de práctica deportiva y/o recreativa para el desarrollo de las actividades deportivas y/o recreativa, de la Losa Multideportiva del C.P. Narnajal, distrito de Huarmey, provincia de Huarmey-departamento de Ancash.

##### IV. OBJETIVO

Contratar como una persona natural y/o jurídica) con experiencia en para ejecutar de obras públicas, quien se encargará de la ejecución de la obra: "MEJORAMIENTO DEL SERVICIO DE PRACTICA DEPORTIVA Y/O RECREATIVA EN LA LOSA MULTIDEPORTIVA DEL C.P. NARANJAL, DISTRITO DE HUARMEY DE LA PROVINCIA DE HUARMEY DEL DEPARTAMENTO DE ANCASH" con código único de inversiones (CUI) N° 2595189.

##### V. VALOR REFERENCIAL

El monto de inversión del proyecto para ejecución asciende a la suma de S/ 648,393.89 (SEISCIENTOS CUARENTA Y OCHO MIL TRESCIENTOS NOVENTA Y TRES CON 89/100 SOLES), con precios vigentes a JULIO del 2023, sin embargo, la oferta económica deberá de ser presentada a la fecha programada para la etapa de presentación de ofertas.

##### VI. CONDICIONES DE PAGO

El pago por la ejecución de la obra, será según el porcentaje de avance físico de ejecución de obra, la cual será valorizada en forma mensual, hasta la culminación de la misma. La SUB GERENCIA DE OBRAS PUBLICAS, a través del SUPERVISOR y/o INSPECTOR, verificará dicha valorización y otorgará la conformidad a los pagos de las valorizaciones, para la cual, como requisito mínimo, el CONTRATISTA deberá presentar en su informe la estructura del informe de valorización según la presente documentación, para la presentación de valorizaciones aprobadas por la Municipalidad Provincial de Huarmey, considerando los siguientes puntos.

- Las valorizaciones de avance de obra tienen carácter de pagos a cuenta y serán elaboradas por el CONTRATISTA y presentadas el último día de cada periodo mensual al SUPERVISOR y/o INSPECTOR de Obra sobre la base de los Metrados realmente ejecutados en dicho periodo. Asimismo, en caso de ser valorización parcial (no contemple un mes completo), la presentación deberá ser el último día del periodo parcial al SUPERVISOR y/o INSPECTOR de Obra.
- El plazo máximo de aprobación por el SUPERVISOR y/o INSPECTOR de Obra de las valorizaciones y su remisión a la Entidad para periodos mensuales es de cinco (5) días calendarios, contados a partir del primer día hábil del mes siguiente al de la valorización respectiva, y para periodos parciales es de cinco (5) días calendarios, contados a partir del día siguiente de que el contratista presenta la valorización.
- Las valorizaciones serán canceladas por la ENTIDAD, hasta el último día del mes siguiente a la valorización respectiva, debiendo haber presentado las valorizaciones en 02 originales.





MUNICIPALIDAD PROVINCIAL DE HUARMEY

CONTRATACIÓN PARA LA EJECUCIÓN DE LA OBRA: "MEJORAMIENTO DEL SERVICIO DE PRACTICA DEPORTIVA Y/O RECREATIVA EN LA LOSA MULTIDEPORTIVA DEL C.P. NARANJAL, DISTRITO DE HUARMEY DE LA PROVINCIA DE HUARMEY DEL DEPARTAMENTO DE ANCASH" con código único de inversiones (CUI) N° 2595189

Para el pago de las valorizaciones, el Contratista deberá presentar el expediente de valorización mensual al Supervisor o Inspector, el cual deberá contener la siguiente documentación:

**CARTA DE PRESENTACIÓN DEL CONTRATISTA PRESENTANDO LA VALORIZACIÓN AL SUPERVISOR**

**CARATULA**

**ÍNDICE NUMERADO**

**1. DOCUMENTOS ADMINISTRATIVOS**

- 1.1. N° CUENTA DE DETRACCIÓN (solo en la primera valorización)
- 1.2. COMPROBANTE DE PAGO DE LA CONTRATISTA POR EL MONTO VALORIZADO (será solicitado por la Sub Gerencia de Contabilidad).
- 1.3. COPIA DE CONTRATO DE EJECUCIÓN
- 1.4. COPIA DEL CONTRATO DEL CONSORCIO (de ser el caso, solo en la primera valorización)

**2. DOCUMENTOS TÉCNICOS**

- 2.1. FICHA TÉCNICA DE LA OBRA
- 2.2. INFORME TÉCNICO DEL RESIDENTE DIRIGIDO AL REPRESENTANTE LEGAL DE LA CONTRATISTA O CONSORCIO ENCARGADO DE EJECUTAR LA OBRA DE LA VALORIZACIÓN A PRESENTAR.
- 2.3. HOJA DE METRADOS DEL MES VALORIZADO
- 2.4. RESUMEN DE VALORIZACIÓN
- 2.5. CÁLCULOS DE REAJUSTE, DEDUCCIONES DE OBRA PARA ADELANTOS, AMORTIZACIONES POR ADELANTOS CONCEDIDAS, ÍNDICE UNIFICADOS. (de corresponder)
- 2.6. VALORIZACIÓN PROPIA DE AVANCE DE OBRA.
- 2.7. CRONOGRAMA GANTT (solo en la primera valorización)
- 2.8. CRONOGRAMA ACTUALIZADO DE OBRA VALORIZADO - CAOYA (programado vigente)
- 2.9. CRONOGRAMA EJECUTADO VALORIZADO DE EJECUCIÓN DE OBRA.
- 2.10. CRONOGRAMAS REPROGRAMADOS Y/O ACELERADOS (de ser el caso)
- 2.11. CURVA S (montos y porcentajes parciales y acumulados)
- 2.12. INFORME SOBRE EL CONTROL DE CALIDAD EFECTUADAS EN MES A VALORIZAR Y DE LAS RESULTADAS OBTENIDAS. (de corresponder)
- 2.13. COPIA DEL CUADERNO DE OBRA.
- 2.14. ENSAYOS Y/O PRUEBAS.
- 2.15. PANEL FOTOGRÁFICO. (donde aparezca el Residente y/o Inspector y/o Supervisor)
- 2.16. OTROS (de corresponder):
  - ACTAS
  - RESOLUCIONES
  - INFORME DEL PLAN COVID-19.
  - INFORMES TÉCNICOS DEL PLAN TÉCNICO.
- 2.17. COPIA DE LOS PAGOS DE OBLIGACIONES DEL CONTRATISTA
  - 2.17.1. APERTURA DE LIBRO DE PLANILLAS
  - 2.17.2. APORTACIONES ESSALUD, ONP
  - 2.17.3. SENCICO
  - 2.17.4. CONAFOVICER
  - 2.17.5. PÓLIZA DE SEGURO CONTRA TODO RIESGO (SCTR)
- 2.18. GARANTÍA DE FIEL CUMPLIMIENTO (según corresponda)
  - 2.18.1. COPIA DE CARTA FIANZA VIGENTE
  - 2.18.2. COPIA DE ACREDITACIÓN REMYPE
  - 2.18.3. RETENCIÓN DEL 10% DEL CONTRATO
  - 2.18.4. CARTAS DE SOLICITUD DE ADELANTO DIRECTO Y MATERIALES
  - 2.18.5. CARTA FIANZA DE ADELANTO DIRECTO
  - 2.18.6. CARTA FIANZA DE ADELANTO DE MATERIALES

**3. CONCLUSIONES Y RECOMENDACIONES**

**4. CD (Contemplando toda la información).**

**NOTA:**

- SEPARADORES EN HOJAS DE COLOR DISTINTO AL BLANCO Y CON EL ÍTEM CORRESPONDIENTE.
- FOLIADO DESDE LA ÚLTIMA HOJA A LA PRIMERA.
- CONTEMPLAR EL ORDEN DE TODA LA VALORIZACIÓN.
- FIRMA DEL RESIDENTE, SUPERVISOR Y DEL REPRESENTANTE DE LA EMPRESA CONTRATISTA EN TODAS LAS HOJAS DE LA VALORIZACIÓN.
- SE DEBERÁ INGRESAR 2 ORIGINALES DE LA VALORIZACIÓN, INCLUYENDO 1 CD POR CADA JUEGO DE LA VALORIZACIÓN PRESENTADO.

Para presentar el pago de la valorización mensual presentada por el Contratista, se deberá agregar la Supervisión la siguiente documentación para ser tramitada a la Entidad:

**CARTA DE PRESENTACIÓN DE LA VALORIZACIÓN MENSUAL ALCANZADA POR LA SUPERVISIÓN A LA ENTIDAD DONDE DETERMINE EL MONTO A PAGAR PARA LA VALORIZACIÓN PRESENTADA.**





MUNICIPALIDAD PROVINCIAL DE HUARMEY  
CONTRATACIÓN PARA LA EJECUCIÓN DE LA OBRA: "MEJORAMIENTO DEL SERVICIO DE PRACTICA DEPORTIVA Y/O RECREATIVA  
EN LA LOSA MULTIDEPORTIVA DEL C.P. NARANJAL, DISTRITO DE HUARMEY DE LA PROVINCIA DE HUARMEY DEL DEPARTAMENTO  
DE ANCASH" con código único de inversiones (CUI) N° 2595189

- A. INFORME TÉCNICO DEL SUPERVISOR DIRIGIDO A LA GERENCIA DE INFRAESTRUCTURA
- B. PANEL FOTOGRÁFICO DE PROCESO CONSTRUCTIVO DONDE APAREZCA EL SUPERVISOR
- C. EXPEDIENTE DE VALORIZACIÓN MENSUAL CORRESPONDIENTE A LA CONTRATISTA QUE PRESENTA A LA SUPERVISIÓN *CON TODA LA DOCUMENTACIÓN ANTES SEÑALADO.*

VII. MEDIDAS DE CONTROL

A. ÁREAS QUE SUPERVISAN

SUB GERENCIA DE OBRAS PUBLICAS, de la Municipalidad Provincial de Huarney.

B. ÁREAS QUE COORDINARÁN ÚNICAMENTE CON EL PROVEEDOR

SUB GERENCIA DE OBRAS PUBLICAS, de la Municipalidad Provincial de Huarney.

C. ÁREA QUE BRINDARÁ LA CONFORMIDAD

La encargada de dar la conformidad al pago de la valorización única recae en la SUB GERENCIA DE OBRAS PUBLICAS, de la Municipalidad Provincial de Huarney.

3.1.1.2. DATOS GENERALES

La obra forma parte de un proyecto de inversión y cuenta con la declaratoria de viabilidad o aprobación de la ficha, tal como se detalla a continuación:

NOMBRE DE LA OBRA : "MEJORAMIENTO DEL SERVICIO DE PRACTICA DEPORTIVA Y/O RECREATIVA EN LA LOSA MULTIDEPORTIVA DEL C.P. NARANJAL, DISTRITO DE HUARMEY DE LA PROVINCIA DE HUARMEY DEL DEPARTAMENTO DE ANCASH"

UBICACIÓN : El lugar de ejecución de la obra es el siguiente:  
▪ CENTRO POBLADO : NARANJAL  
▪ DISTRITO / PROVINCIA : HUARMEY  
▪ REGIÓN/DEPARTAMENTO : ANCASH

NOMBRE PIP O INVERSION : MEJORAMIENTO DEL SERVICIO DE PRACTICA DEPORTIVA Y/O RECREATIVA EN LA LOSA MULTIDEPORTIVA DEL C.P. NARANJAL, DISTRITO DE HUARMEY DE LA PROVINCIA DE HUARMEY DEL DEPARTAMENTO DE ANCASH

CODIGO DEL PIP : 2595189

NIVEL DE LOS ESTUDIOS DE PREINVERSIÓN : ESTUDIO DE PREINVERSIÓN A NIVEL DE FICHA DE REGISTRO - BANCO DE PROYECTOS (FORMATO N° 07-A)

FECHA DE DECLARACIÓN DE VIABILIDAD : 24 DE MAYO DEL 2023

EXPEDIENTE TÉCNICO APROBADO MEDIANTE : RESOLUCION DE GERENCIA MUNICIPAL N°323-2023-MPH-A-GM

FECHA DE APROBACIÓN : 20 DE JULIO DEL 2023

Tratándose de la ejecución de una obra, se cuenta con un expediente técnico que contiene la siguiente información:

1. RESUMEN EJECUTIVO
2. MEMORIA DESCRIPTIVA
3. ESTUDIOS DEL PROYECTO
  - 3.1. ESTUDIO TOPOGRAFICO
  - 3.2. ETUDIO DE MECANICA DE SUELOS
  - 3.3. ESTUDIO DE RIESGOS
  - 3.4. ESTUDIO DE IMPACTO AMBIENTAL
  - 3.5. ESTUDIO DE SEGURIDAD Y SALUD OCUPACIONAL
  - 3.6. PLAN DE CAPACITACION
  - 3.7. INGENIERIA DEL PROYECTO
4. ESPECIFICACIONES TECNICAS
5. PLANILLA DE METRADOS
6. PRESUPUESTOS DE OBRA
  - 6.1. RESUMEN DE PRESUPUESTO
  - 6.2. PRESUPUESTO GENERAL
  - 6.3. ANALISIS DE PRECIOS UNITARIOS
  - 6.4. RELACION DE INSUMOS
  - 6.5. FORMULA POLINOMICA
7. DESAGREGADO DE LOS GASTOS GENERALES Y DE SUPERVISION DE OBRA





MUNICIPALIDAD PROVINCIAL DE HUARMEY  
CONTRATACIÓN PARA LA EJECUCIÓN DE LA OBRA: "MEJORAMIENTO DEL SERVICIO DE PRACTICA DEPORTIVA Y/O RECREATIVA EN LA LOSA MULTIDEPORTIVA DEL C.P. NARANJAL, DISTRITO DE HUARMEY DE LA PROVINCIA DE HUARMEY DEL DEPARTAMENTO DE ANCASH" con código único de inversiones (CUI) N° 2595189

- 7.1. DESAGREGADO DE GASTOS GENERALES
- 7.2. DESAGREGADO DE SUPERVISION
8. CRONOGRAMAS DE OBRAS
  - 8.1. CRONOGRAMA DE EJECUCION DE OBRA
  - 8.2. CRONOGRAMA VALORIZADO
  - 8.3. CRONOGRAMA DE ADQUISICION DE MATERIALES
9. PLANOS
  - 9.1. PLANO DE UBICACIÓN Y LOCALIZACION
  - 9.2. PLANO TOPOGRAFICO
  - 9.3. PLANO DE PLANTA
  - 9.4. PLANO DE SECCIONES, CORTES Y ELEVACION
  - 9.5. PLANO DE ESTRUCTURAS
  - 9.6. PLANO DE INSTALACIONES ELECTRICAS
  - 9.7. PLANO DE INSTALACIONES SANITARIAS
  - 9.8. PLANO DE DETALLES
  - 9.9. OTROS NECESARIOS
10. ANEXOS
  - 10.1. PANEL FOTOGRAFICO
  - 10.2. DOCUMENTOS LEGALES DE AFECTACION Y/O DONACION DE TERRENOS (SEGÚN CORRESPONDA)
  - 10.3. ACTA DE DISPONIBILIDAD DE TERRENO
  - 10.4. ACTA DE OPERACIÓN Y MANTENIMIENTO
  - 10.5. ESTUDIO DE MECANICA DE SUELOS (CALICATAS)
  - 10.6. COTIZACIONES (MINIMO 03 COTIZACIONES)
  - 10.7. SUSTENTO DE MANO DE OBRA
  - 10.8. OTROS DOCUMENTOS ADICIONALES QUE EL CONSULTOR PRESENTE COMO SUSTENTO

De lo que se procede a describir parte de la memoria descriptiva del proyecto en referencia;

### 3.1.1.3. MEMORIA DESCRIPTIVA DEL EXPEDIENTE TECNICO

#### I. INTRODUCCIÓN:

El presente proyecto comprende el "MEJORAMIENTO DEL SERVICIO DE PRACTICA DEPORTIVA Y/O RECREATIVA EN LA LOSA MULTIDEPORTIVA DEL C.P. NARANJAL, DISTRITO DE HUARMEY DE LA PROVINCIA DE HUARMEY DEL DEPARTAMENTO DE ANCASH" - CUI N° 2595189, la ejecución de esta obra tiene por finalidad contribuir con una adecuada infraestructura deportiva, esparcimiento y recreación.

#### II. ASPECTOS GENERALES

La Municipalidad Provincial de Huarmey conscientes de las obligaciones como entidad responsables de servir a la población de su jurisdicción y conscientes de la problemática de la localidad el naranjal, debido a que actualmente dicha losa deportiva esta en un muy estado y no es posible que le puedan realizar alguna actividad del mismo, se han realizado coordinaciones con diferentes dirigentes, siendo la municipalidad provincial de Huarmey, la que ha tomado interés en la problemática realizando las coordinaciones con las autoridades de la municipalidad, se ha visto la necesidad de formular el presente proyecto "MEJORAMIENTO DEL SERVICIO DE PRACTICA DEPORTIVA Y/O RECREATIVA EN LA LOSA MULTIDEPORTIVA DEL C.P. NARANJAL, DISTRITO DE HUARMEY DE LA PROVINCIA DE HUARMEY DEL DEPARTAMENTO DE ANCASH" - CUI N° 2595189, y teniendo el compromiso de trabajar por el desarrollo social y humano en los diferentes niveles y modalidades que comprende el ámbito de la Provincia de Huarmey viene priorizando proyectos de gran impacto.

En el actual contexto de descentralización, los gobiernos municipales están consiguiendo mayores potestades en el desarrollo de la población, lo que representa, una mayor capacidad de realizar un gasto local más eficiente y de administrar con eficacia sus fuentes de ingreso, promoviendo el comercio, industria, construcción, turismo, etc. como entes participativos en la generación del crecimiento y desarrollo integral de la localidad.

#### III. ANTECEDENTES DEL PROYECTO

El presente estudio nace como resultado de una necesidad sentida y por iniciativa de los dirigentes de la localidad el naranjal, la misma que con el apoyo de la Municipalidad Provincial de Huarmey, ha seleccionado, priorizado y aprobado la solicitud de la población y autoridades locales de hacer realidad el presente proyecto.

La Municipalidad Provincial de Huarmey, en concordancia con sus lineamientos y Funciones de atención a las necesidades más apremiantes de la población, ha decidido priorizar la inversión en este tipo de obras sociales que contribuyan al mejoramiento de la calidad de vida para mayor bienestar de la población.





#### MUNICIPALIDAD PROVINCIAL DE HUARMEY

CONTRATACIÓN PARA LA EJECUCIÓN DE LA OBRA: "MEJORAMIENTO DEL SERVICIO DE PRACTICA DEPORTIVA Y/O RECREATIVA EN LA LOSA MULTIDEPORTIVA DEL C.P. NARANJAL, DISTRITO DE HUARMEY DE LA PROVINCIA DE HUARMEY DEL DEPARTAMENTO DE ANCASH" con código único de inversiones (CUI) N° 2595189

El Gobierno Local dentro de su Plan de Estrategia y Desarrollo, plantea como prioridad construir una losa multideportiva del proyecto: "MEJORAMIENTO DEL SERVICIO DE PRACTICA DEPORTIVA Y/O RECREATIVA EN LA LOSA MULTIDEPORTIVA DEL C.P. NARANJAL, DISTRITO DE HUARMEY DE LA PROVINCIA DE HUARMEY DEL DEPARTAMENTO DE ANCASH" - CUI N° 2595189, con lo cual se espera lograr un impacto positivo en la población, perteneciente a la provincia de Huarmey, distrito de Huarmey - departamento Ancash.

#### IV. GENERALIDADES

##### 4.1. Ubicación geográfica

El terreno comprometido para este proyecto se encuentra ubicado en la localidad el Naranjal, en el Distrito de Huarmey, Provincia de Huarmey - Departamento de Ancash.

Distrito	:	Huarmey
Provincia	:	Huarmey
Departamento	:	Ancash
Localidad	:	Naranjal

El proyecto se ubica en la localidad del naranjal, las coordenadas del centroide del colegio se indica a continuación:

Coordenadas UTM-WGS84

Este	:	174992
Norte	:	8892070
Cota	:	220

##### 4.2. Ubicación geopolítica

El proyecto de intervención se encuentra ubicada en la Localidad del Naranjal.

- Localidad : Naranjal
- Distrito : Huarmey
- Provincia : Huarmey
- Departamento : Ancash
- Región : Ancash

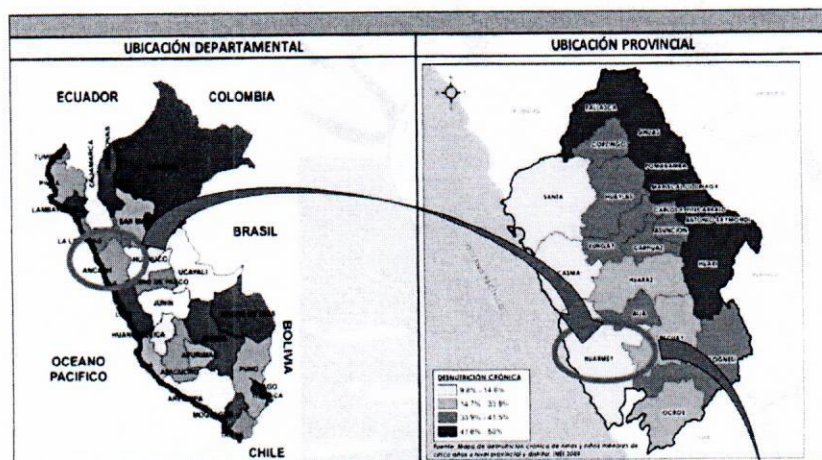

zona del Proyecto





MUNICIPALIDAD PROVINCIAL DE HUARMEY  
CONTRATACIÓN PARA LA EJECUCIÓN DE LA OBRA: "MEJORAMIENTO DEL SERVICIO DE PRACTICA DEPORTIVA Y/O RECREATIVA  
EN LA LOSA MULTIDEPORTIVA DEL C.P. NARANJAL, DISTRITO DE HUARMEY DE LA PROVINCIA DE HUARMEY DEL DEPARTAMENTO  
DE ANCASH" con código único de inversiones (CUI) N° 2595189

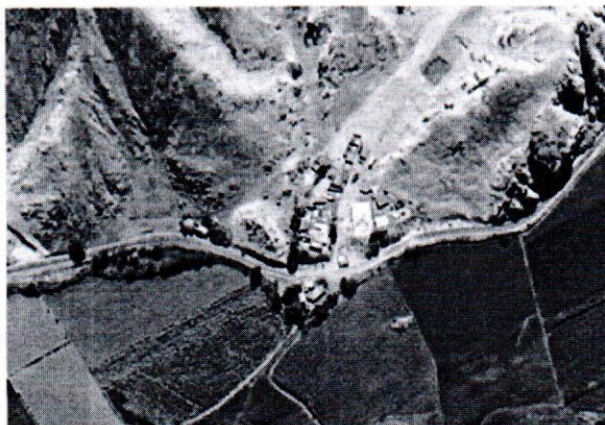

#### 4.3. Accesibilidad y vías de comunicación

La vía principal es la carretera hacia el valle, que permite la conexión la ciudad de Huarmey con las localidades.

El distrito está integrado a la red vial nacional a través de la carretera Panamericana Norte, la cual constituye el eje principal de articulación con otras ciudades importantes de la región Ancash como Casma y Chimbote. El tiempo estimado vía terrestre, desde Lima es de 4 horas aproximadamente, considerando como punto de partida el centro histórico de la capital.

Las vías de acceso se muestran en el siguiente cuadro donde se mencionarán las vías de acceso del proyecto. La vía de acceso principal para llegar a la localidad el naranjal por la Carretera asfaltada del valle de huarmey, Posteriormente hasta el naranjal, Las vías de acceso se muestran en el siguiente cuadro.

Tramo	Condición	Distancia	Tiempo
Huarmey - Naranjal	Asfaltado	30 km	40 min

#### 4.4. Características generales del proyecto

##### 4.4.1. Topografía

La topografía en la zona del proyecto presenta una topografía plana y está en una altura promedio de 220 m.s.n.m.

##### 4.4.2. Clima

El clima en la provincia de Huarmey es templado y húmedo con temperaturas promedio de 12°C y 28°C, pudiendo llegar en verano a un máximo que es de 35° (Huarmey es conocida por tener un verano caluroso).

La humedad relativa varía entre los 60 y 90%.

Según el mapa de clasificación climática del Perú, el distrito de Huarmey presenta los siguientes climas:

- E(d)B'1H3: Zona desértica semicálida, con deficiencia de lluvias en todas las estaciones del año, y con humedad relativa calificada como húmeda.
- C(o,i,p)B'2H3: Zona semiseca, templada, con deficiencia de lluvias en otoño, invierno y primavera, con humedad relativa calificada como húmeda.
- C(o,i,p)B'3H3: Zona semiseca, semifría, con deficiencia de lluvias en otoño, invierno y primavera, con humedad relativa calificada como húmeda
- El mayor ámbito geográfico del distrito es una zona de desértica semicálida, con deficiencias de lluvias durante todo el año.
- Además, en el distrito existe una estación meteorológica, ubicada en las coordenadas UTM Zona 17 Sur (norte: 8882014 m, este: 812993 m), a una altitud de 15 m.s.n.m. En la se muestra la variación de la temperatura máxima mensual del aire, donde la variación es de 21.4 °C a 38.1 °C para el periodo enero 2017 – marzo 2022. La temperatura mínima mensual del aire, varía es de 10 °C a 21.6 °C para el periodo enero 2017 – marzo 2022. La temperatura promedio mensual del aire varía de 17.1 °C a 25.9 °C, esta varía según la estación con temperaturas mayores en verano y menores en invierno.





MUNICIPALIDAD PROVINCIAL DE HUARMEY  
CONTRATACIÓN PARA LA EJECUCIÓN DE LA OBRA: "MEJORAMIENTO DEL SERVICIO DE PRACTICA DEPORTIVA Y/O RECREATIVA EN LA LOSA MULTIDEPORTIVA DEL C.P. NARANJAL, DISTRITO DE HUARMEY DE LA PROVINCIA DE HUARMEY DEL DEPARTAMENTO DE ANCASH" con código único de inversiones (CUI) N° 2595189

Figura 1. Mapa de clasificación climática del distrito de Huarmey.



Figura 2. Temperatura máxima mensual en la estación Huarmey, periodo 2017-2022.



Fuente: SENAMHI.  
Elaboración: SGEH-Huarmey.

Figura 3. Temperatura mínima mensual en la estación Huarmey, periodo 2017-2022.

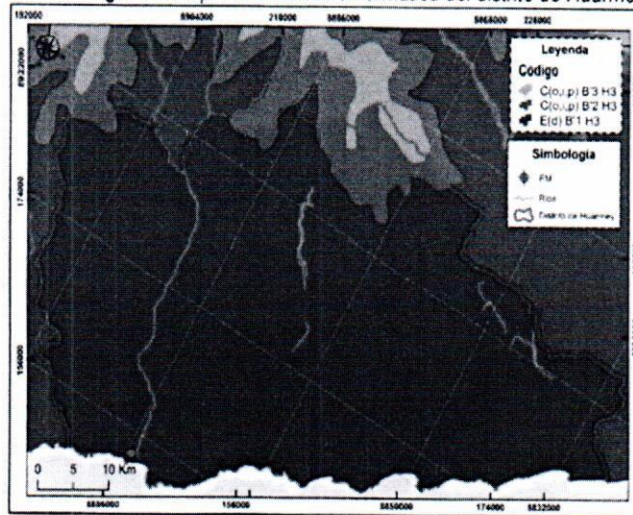
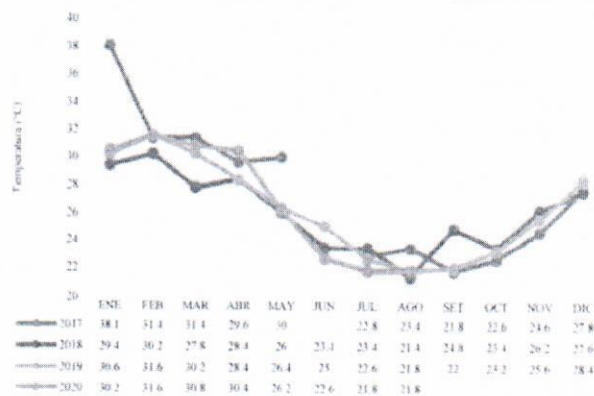



MUNICIPALIDAD PROVINCIAL DE HUARMEY

CONTRATACIÓN PARA LA EJECUCIÓN DE LA OBRA: "MEJORAMIENTO DEL SERVICIO DE PRACTICA DEPORTIVA Y/O RECREATIVA EN LA LOSA MULTIDEPORTIVA DEL C.P. NARANJAL, DISTRITO DE HUARMEY DE LA PROVINCIA DE HUARMEY DEL DEPARTAMENTO DE ANCASH" con código único de inversiones (CUI) N° 2595189

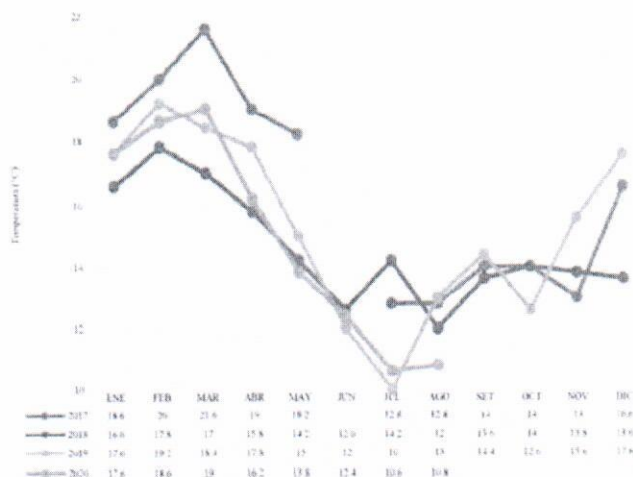

Fuente: SENAMHI.

Elaboración: SGEP-Huarmey.

#### 4.4.3. Educación

Educación: El nivel educativo alcanzado en el distrito se detalla en la Tabla 1, en la que 42.0 % alcanzo un nivel educativo de secundaria, seguida de primaria con un 26.1%. Además, en la Tabla 15, se muestra la población de 3 a 24 años de edad, por condición de alfabetismo, en la que el 82.6% sabe leer y escribir y el 17.4% no sabe leer y escribir. En la Tabla 1, se muestra las instituciones educativas en el distrito de Huarmey.

Tabla 1. Población de 3 y más años de edad, por nivel educativo alcanzado, en el distrito de Huarmey.

Total	Nivel educativo alcanzado								
	Sin nivel	Inicial	Primaria	Secundaria	Básica especial	Sup. no univ. Incompleta	Sup. no univ. completa	Sup. univ. Incompleta	Sup. univ. completa
23 808	1 121	1 407	6 222	9 996	47	1 048	1 416	729	1 717

Fuente: INEI.

Elaboración: SGEP-Huarmey

Tabla 2. Población de 3 a 24 años de edad, por condición de alfabetismo, en el distrito de Huarmey.

Total	Condición de alfabetismo	
	Sabe leer y escribir	No sabe leer ni escribir
9 330	7 706	1 624

Fuente: INEI.

Elaboración: SGEP-Huarmey

#### 4.4.4. Salud

En el distrito de Huarmey existe dos hospitales, el hospital de apoyo del MINSA, y el hospital de ESSALUD, 2 puestos de salud tanto en la ciudad de Huarmey y en el Puerto de Huarmey (Figura 6). El 48.4% de la población del distrito está afiliado al Seguro Integral de Salud (SIS) y solo el 25.2% no cuenta con ninguna afiliación (Tabla 3).





MUNICIPALIDAD PROVINCIAL DE HUARMEY  
CONTRATACIÓN PARA LA EJECUCIÓN DE LA OBRA: "MEJORAMIENTO DEL SERVICIO DE PRACTICA DEPORTIVA Y/O RECREATIVA EN LA LOSA MULTIDEPORTIVA DEL C.P. NARANJAL, DISTRITO DE HUARMEY DE LA PROVINCIA DE HUARMEY DEL DEPARTAMENTO DE ANCASH" con código único de inversiones (CUI) N° 2595189

Tabla 3. Población, por afiliación a algún tipo de seguro de salud, en el distrito de Huarmey.

Total	Afiliado a algún tipo de seguro de salud					Ninguno
	Seguro Integral de Salud (SIS)	ESSALUD	Seguro de fuerzas armadas o policiales	Seguro privado de salud	Otro seguro 1/	
25 117	12 168	6 036	191	353	172	6 331

Fuente: INEI.

Elaboración: SGEP-Huarmey

Figura 6. Mapa de establecimientos de salud del distrito de Huarmey.

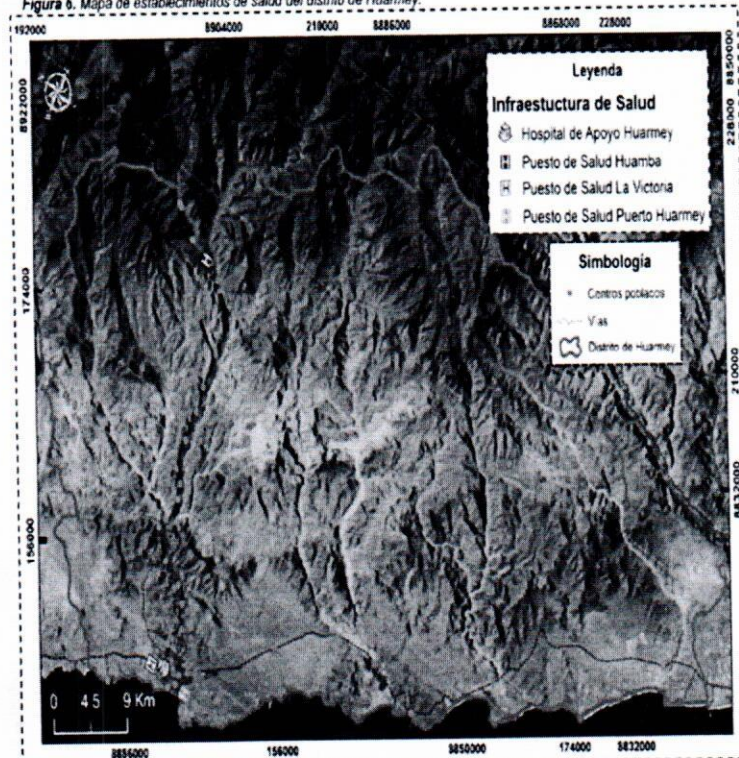

Fuente: MINSA, IGN, INEI.

Elaboración: SGEP-Huarmey.

#### V. JUSTIFICACIÓN DEL PROYECTO:

La justificación del proyecto se fundamenta en:

- Promover el bienestar de los ciudadanos de nuestra comunidad.
- Contar con una mejor infraestructura para el sano esparcimiento de la niñez, juventud y Adulto mayor.

#### VI. OBJETIVOS

##### 6.1. Objetivo General

Contar con una infraestructura recreativa para la localidad el Naranjal, distrito de Huarmey, provincial de Huarmey- departamento de Ancash.

##### 6.2. Objetivos específicos

El objetivo que se pretende lograr con este proyecto es:

- Dotar de una infraestructura recreativa a los moradores del Naranjal, donde puedan realizar actividades de esparcimiento y recreativas.



*[Firma manuscrita]*

*[Firma manuscrita]*



MUNICIPALIDAD PROVINCIAL DE HUARMEY

CONTRATACIÓN PARA LA EJECUCIÓN DE LA OBRA: "MEJORAMIENTO DEL SERVICIO DE PRACTICA DEPORTIVA Y/O RECREATIVA EN LA LOSA MULTIDEPORTIVA DEL C.P. NARANJAL, DISTRITO DE HUARMEY DE LA PROVINCIA DE HUARMEY DEL DEPARTAMENTO DE ANCASH" con código único de inversiones (CUI) N° 2595189

- Mejorar el ornato de la ciudad y dar un mejor ambiente a las diferentes actividades que puedan realizarse en este proyecto.
- Cumplir con el objetivo de la Municipalidad Provincial de Huarmey de servir a la comunidad.
- Mejorar el área de la infraestructura deportiva, recreacional, esparcimiento y reunión para los moradores del lugar.
- Darle seguridad, confort y la protección a los vecinos y visitantes, debido que es necesario contar con luminarias.
- Promover el desarrollo de la localidad, mediante la ejecución de obras de infraestructura de desarrollo urbano.
- Propiciar adecuados hábitos de los pobladores, mediante la integración deportiva y programas de educación para la optimización del servicio.
- Elevar el nivel de vida de la población beneficiaria.

VII. DESCRIPCION EXISTENTE DEL PROYECTO

7.1. SITUACION ACTUAL

Actualmente el área de emplazamiento del proyecto cuenta con un área de 600 m<sup>2</sup> de losa de concreto en mal estado, que sirve como campito deportivo, rodeado de un área desértica. Dicha losa, presenta algunas fisuras en sus paños interiores y ausencia total de sus juntas con asfalto interiores. Su equipamiento deportivo de fútbol y básquet se encuentran en un proceso de oxidación.

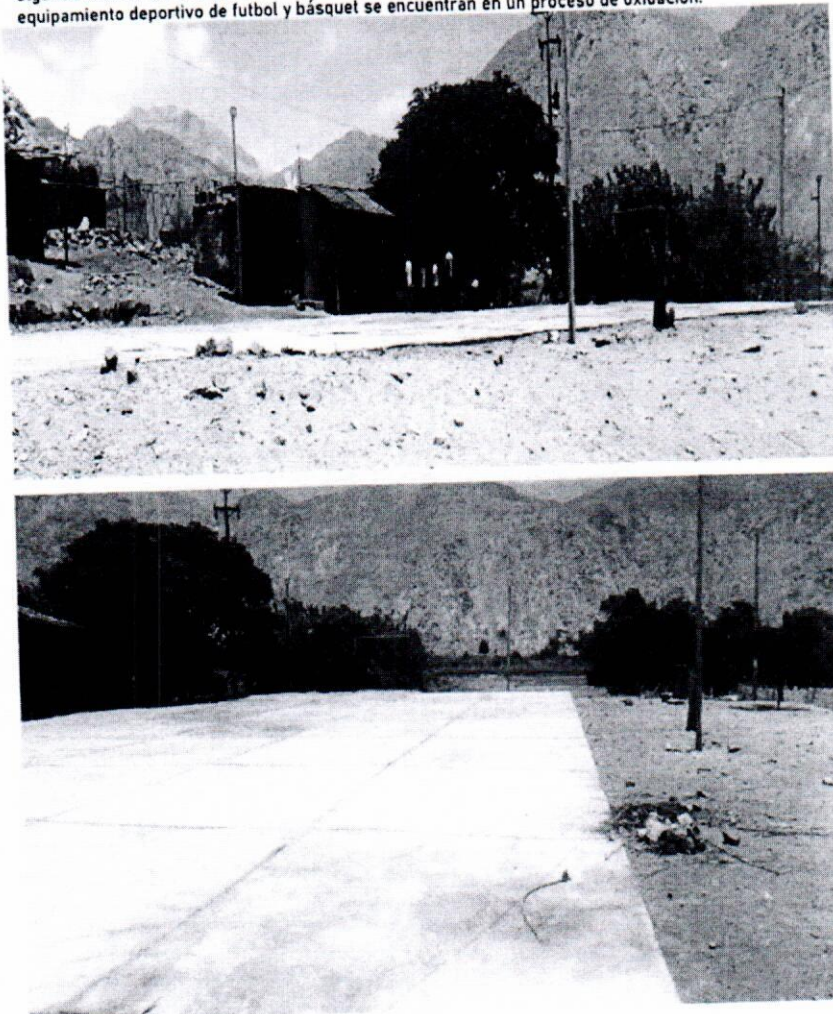

Vista panorámica de una parte del tramo del proyecto.





MUNICIPALIDAD PROVINCIAL DE HUARMEY  
CONTRATACIÓN PARA LA EJECUCIÓN DE LA OBRA: "MEJORAMIENTO DEL SERVICIO DE PRACTICA DEPORTIVA Y/O RECREATIVA EN LA LOSA MULTIDEPORTIVA DEL C.P. NARANJAL, DISTRITO DE HUARMEY DE LA PROVINCIA DE HUARMEY DEL DEPARTAMENTO DE ANCASH" con código único de inversiones (CUI) N° 2595189

#### VIII. DESCRIPCION TECNICA DEL PROYECTO

El presente proyecto consta de los siguientes ambientes:

##### LOSA DEPORTIVA

El proyecto contempla la construcción de una losa multideportiva, que comprende entre los principales trabajos a desarrollar: Construcción de una nueva losa deportiva, dos tribunas de tres gradas con cobertura de policarbonato, servicios higiénicos para damas y varones, cerco perimétrico, sistema de iluminación.

- Consta de una losa multideportiva.
- Gradería con cobertura de policarbonato.
- Servicios Higienicos.
- Cerco perimétrico con malla metálica galvanizada.

#### IX. NORMAS APLICABLES

- Ley que crea el Sistema Nacional de Programación Multianual y Gestión de Inversiones y Deroga a la Ley N° 27293, ley del Sistema de Inversión Pública, y su Reglamento por el Decreto Legislativo N° 1252, y su Reglamento aprobada por el Decreto Supremo N° 027-2017-EF; y la Directiva General del Sistema Nacional de Programación Multianual y Gestión de Inversiones, Directiva N° 002-2017-EF/63.01 (Directiva para la Formulación y Evaluación en el Marco del Sistema Nacional de Programación Multianual y Gestión de Inversiones), aprobado con Resolución Directoral N° 004-2017-EF/63.01.
- "Norma Técnica, Metrados para Obras de Edificación y Habilitaciones Urbanas", aprobada con Resolución Directoral N° 073-2010/VIVIENDA/VMCS-DNC.
- Reglamento Nacional de Edificaciones.
- Normas Peruanas de Concreto.
- Normas ACI (American Concrete Institute).
- Normas ASTM (American Society for Testing Materials)
- Normas Técnicas de Ingeniería según su naturaleza del proyecto.
- El aspecto ambiental cumple con el marco legal vigente de la Ley del sistema nacional de Evaluación de Impacto Ambiental (Ley N° 27446, y modificatoria decreto Legislativo N° 1078 del 28/06/08).
- Directiva n° 009-2020-osce/cd lineamientos para el uso del cuaderno de obra digital.

#### X. RESULTADOS DE LOS ESTUDIOS DE INGENIERIA BASICA

Los resultados de los estudios de ingeniería básica son anexados a presente expediente, siendo los siguientes:

##### 10.1. Estudios topográficos

Se realizó con el fin de conocer bien el terreno y la posición de elementos naturales o instalaciones construidas por el hombre. En el levantamiento topográfico se recogieron los datos necesarios para la representación gráfica o elaboración de los planos del área en estudio. Los resultados de los estudios se anexa al presente estudio

##### 10.2. Estudio de mecánica de suelos

Los resultados de los estudios fueron de gran importancia, el documento suscrito por un especialista reconocido y acreditado en mecánica de suelos, a través del cual se determinó la resistencia del terreno sobre el que se desplantan las estructuras, mismo que sirvió de base para determinar el tipo de suelo que predomina en el lugar donde se construirán las estructuras. Los resultados de los estudios se anexa al presente estudio

#### XI. CRITERIO DE DISEÑO PARA EL DESARROLLO DEL PROYECTO

##### 11.1. Estudios topográficos

El estudio topográfico se ha realizado con la finalidad de contar con información detallada de la zona de estudio, de tal manera que permita un análisis real y adecuado para determinar los niveles del terreno y la explanación (corte y relleno hasta el NTN), perfil longitudinal, requerida para cálculo de metrados y elaboración de planos los que están adecuados a las condiciones topográficas del lugar donde se ubica el proyecto.

#### XII. RESUMEN DE METAS FISICAS

La ejecución del presente proyecto comprende, las siguientes metas físicas:





MUNICIPALIDAD PROVINCIAL DE HUARMEY  
CONTRATACIÓN PARA LA EJECUCIÓN DE LA OBRA: "MEJORAMIENTO DEL SERVICIO DE PRACTICA DEPORTIVA Y/O RECREATIVA EN LA LOSA MULTIDEPORTIVA DEL C.P. NARANJAL, DISTRITO DE HUARMEY DE LA PROVINCIA DE HUARMEY DEL DEPARTAMENTO DE ANCASH" con código único de inversiones (CUI) N° 2595189

Item	Descripción	Und.	Metrado
01	MURO DE CONTENCIÓN		
01.01	OBRAS PROVISIONALES		
01.01.01	CARTEL DE IDENTIFICACION DE LA OBRA DE 2.40 X 3.60 m	glb	1.00
01.01.02	OFICINA, ALMACEN Y CASETA DE GUARDIANIA	glb	1.00
01.01.03	TRANSPORTE DE MATERIALES Y EQUIPOS	glb	1.00
01.01.04	CERCO PERIMETRICO PROVISIONAL	m	146.00
01.02	SEGURIDAD Y SALUD EN OBRA		
01.02.01	EQUIPOS DE PROTECCION INDIVIDUAL	glb	1.00
01.02.02	EQUIPOS DE PROTECCION COLECTIVA	glb	1.00
01.03	TRABAJOS PRELIMINARES		
01.03.01	LIMPIEZA DE TERRENO MANUAL	m2	32.00
01.03.02	TRAZO Y REPLANTEO DE OBRA	m2	32.00
01.04	MOVIMIENTO DE TIERRAS		
01.04.01	CORTE SUPERFICIAL MANUAL HASTA 0.10 M	m2	16.00
01.04.02	EXCAVACION MANUAL EN TERRENO SEMIRROCOSO PARA MURO DE CONTENCIÓN	m3	95.20
01.04.03	RELLENO CON MATERIAL PROPIO SELECCIONADO	m3	7.80
01.04.04	ELIMINACION DE MATERIAL EXEDENTE C/VOLQUETE 15m3 DM=10km	m3	114.03
01.05	CONCRETO SIMPLE		
01.05.01	SOLADO		
01.05.01.01	SOLADO PARA MURO DE CONTENCIÓN E=4" MEZCLA 1:12 CEMENTO-HORMIGON	m2	27.20
01.06	CONCRETO ARMADO		
01.06.01	MUROS DE CONTENCIÓN		
01.06.01.01	ACERO ESTRUCTURAL TRABAJADO PARA MURO DE CONTENCIÓN	kg	1,573.10
01.06.01.02	ENCOFRADO Y DESENCOFRADO NORMAL EN MURO DE CONTENCIÓN	m2	97.60
01.06.01.03	CONCRETO EN MURO DE CONTENCIÓN F'c=210 KG/CM2	m3	44.80
02	LOSA MULTIDEPORTIVA		
02.01	TRABAJOS PRELIMINARES		
02.01.01	LIMPIEZA DE TERRENO MANUAL	m2	792.00
02.01.02	TRAZO Y REPLANTEO DE OBRA	m2	792.00
02.02	MOVIMIENTO DE TIERRAS		
02.02.01	DEMOLICION DE LOSA EXISTENTE	m2	600.00
02.02.02	RELLENO COMPACTADO CON MATERIAL DE PRESTAMO E=4"	m2	792.00
02.02.03	EXCAVACION CON MAQUINARIA EN TERRENO SEMI ROCOSO	m3	258.16
02.02.04	EXCAVACION MANUAL DE ZANJAS PARA PARANTES DE NET DE VOLEIBOL	m3	3.60
02.02.05	EXCAVACION MANUAL DE ZANJAS PARA TUBERIAS ELECTRICAS	m3	13.04
02.02.06	ELIMINACION DE MATERIAL EXEDENTE C/VOLQUETE 15m3 DM=10km	m3	494.24
02.03	CONCRETO SIMPLE		
02.03.01	LOSA DEPORTIVA		
02.03.01.01	CONCRETO EN LOSA DEPORTIVA F'c = 175 kg/cm2	m3	78.84
02.03.01.02	ENCOFRADO Y DESENCOFRADO EN LOSA DEPORTIVA	m2	42.20
02.03.02	SOLADO		
02.03.02.01	SOLADO PARA graderías E=4" MEZCLA 1:12 CEMENTO-HORMIGON	m2	50.40
02.04	CONCRETO ARMADO		
02.04.01	GRADERIAS		
02.04.01.01	ACERO ESTRUCTURAL TRABAJADO EN GRADERIA	kg	980.84
02.04.01.02	ENCOFRADO Y DESENCOFRADO EN GRADERIAS	m2	130.40





MUNICIPALIDAD PROVINCIAL DE HUARMEY  
CONTRATACIÓN PARA LA EJECUCIÓN DE LA OBRA: "MEJORAMIENTO DEL SERVICIO DE PRACTICA DEPORTIVA Y/O RECREATIVA EN LA LOSA MULTIDEPORTIVA DEL C.P. NARANJAL, DISTRITO DE HUARMEY DE LA PROVINCIA DE HUARMEY DEL DEPARTAMENTO DE ANCASH" con código único de inversiones (CUI) N° 2595189

02.04.01.03	CONCRETO EN GRADERIAS Fc=175 kg/cm2	m3	36.64
02.05	REVOQUES ENLUCIDOS Y MOLDADURAS	m2	130.40
02.05.01	TARRAJEO EN GRADERIAS		
02.06	PINTURAS	m2	130.40
02.06.01	PINTURA ESMALTE EN GRADERIAS		
02.07	CARPINTERIA METALICA	m	42.00
02.07.01	TUBO DE FIERRO GALVANIZADO 3", 2.0 ESPESOR	m	96.60
02.07.02	TUBO DE FIERRO GALVANIZADO 2", 2.0 ESPESOR	m2	112.00
02.07.03	COBERTURA C/PLANCHA POLICARBONATO TRANSLUCIDO 5.80x2.10m, E=6mm		
02.08	EQUIPAMIENTO DEPORTIVO	und	2.00
02.08.01	SUMINISTRO Y COLOCACION DE ARCOS DE FIERRO GALVANIZADO 2.0 ESPESOR	m	304.85
02.08.02	PINTADO DE MARCAS EN LOSA DEPORTIVA		
02.09	CABLES ELECTRICOS	m	168.75
02.09.01	CABLE ELECTRIO N2XOH 2-1x16mm2 + 1x10mm2(T)		
02.10	TUBERIA DE PVC	m	80.00
02.10.01	TUBERIA PVC-SAP ELECTRICA DE 50 mm		
02.11	TABLERO	und	1.00
02.11.01	SUMINISTRO E INSTALACION DE TABLERO GENERAL 8 POLOS MONOFASICO	und	1.00
02.11.02	SUMINISTRO E INSTALACION DE MEDIDOR ELECTRONICO INCLUYE CAJA PORTAMEDIDOR Y CONEXIONES		
02.12	CAJAS DE CONCRETO	und	4.00
02.12.01	CAJA DE CONCRETO DE 0.50x0.50x0.50m (INCLUYE TAPA)		
02.13	JUNTAS	m	312.00
02.13.01	JUNTAS ASFALTICAS DE DILATACION DE E=1"		
03	SERVICIOS HIGIENICOS		
03.01	TRABAJOS PRELIMINARES	m2	23.63
03.01.01	TRAZO Y REPLANTEO DE OBRA		
03.02	MOVIMIENTO DE TIERRAS		
03.02.01	EXCAVACION	m3	25.68
03.02.01.01	EXCAVACION MANUAL DE ZANJAS EN TERRENO SEMIROCCOSO		
03.02.02	RELLENO	m3	22.40
03.02.02.01	RELLENO COMPACTADO CON MATERIAL DE PRESTAMO E=4"	m2	33.75
03.02.02.02	NIVELACION INTERIOR Y APISONADO	m2	33.75
03.02.02.03	AFIRMADO COMPACTADO E=4" PARA PISOS		
03.02.03	ELIMINACION	m3	32.10
03.02.03.01	ELIMINACION DE MATERIAL EXEDENTE C/VOLQUETE 15m3 DM=10km		
03.03	CONCRETO SIMPLE		
03.03.01	SOLADO	m2	6.00
03.03.01.01	SOLADO E=4" C:H; 1:12		
03.03.02	CIMIENTO	m3	2.61
03.03.02.01	CONCRETO 1:10 + 30% P. G. PARA CIMIENTOS CORRIDOS		
03.03.03	PISOS	m2	30.03
03.03.03.01	FALSO PISO E=4" MEZCLA C:H 1:10		
03.04	CONCRETO ARMADO		
03.04.01	ZAPATAS	m3	3.00
03.04.01.01	CONCRETO EN ZAPATAS Fc=210 KG/CM2		
03.04.01.02	ACERO CORRUGADO FY= 4200 kg/cm2 GRADO 60	kg	122.40
03.04.02	VIGAS DE CIMENTACION	m3	4.65
03.04.02.01	VIGA DE CIMENTACION CONCRETO Fc=210KG/CM2	m2	18.60
03.04.02.02	VIGAS DE CIMENTACION-ENCOFRADO Y DESENCOFRADO	kg	237.90
03.04.02.03	ACERO CORRUGADO FY= 4200 kg/cm2 GRADO 60		
03.04.03	SOBRECIMIENTO REFORZADO	m3	1.49
03.04.03.01	SOBRECIMIENTO-CONCRETO Fc=175KG/CM2	m2	9.90
03.04.03.02	SOBRECIMIENTO-ENCOFRADO Y DESENCOFRADO	kg	104.42
03.04.03.03	ACERO CORRUGADO FY= 4200 kg/cm2 GRADO 60		





MUNICIPALIDAD PROVINCIAL DE HUARMEY  
CONTRATACIÓN PARA LA EJECUCIÓN DE LA OBRA: "MEJORAMIENTO DEL SERVICIO DE PRACTICA DEPORTIVA Y/O RECREATIVA EN LA LOSA MULTIDEPORTIVA DEL C.P. NARANJAL, DISTRITO DE HUARMEY DE LA PROVINCIA DE HUARMEY DEL DEPARTAMENTO DE ANCASH" con código único de inversiones (CUI) N° 2595189

03.04.04	COLUMNAS		
03.04.04.01	COLUMNAS DE CONCRETO F'C 210KG/CM2	m3	1.47
03.04.04.02	COLUMNAS -ENCOFRADO Y DESENCOFRADO	m2	17.92
03.04.04.03	ACERO CORRUGADO FY= 4200 kg/cm2 GRADO 60	kg	309.83
03.04.05	VIGAS		
03.04.05.01	VIGAS-CONCRETO F'C=210KG/CM2	m3	1.95
03.04.05.02	VIGAS-ENCOFRADO Y DESENCOFRADO	m2	21.15
03.04.05.03	ACERO CORRUGADO FY= 4200 kg/cm2 GRADO 60	kg	118.09
03.04.06	LOSA ALIGERADA		
03.04.06.01	LOSA ALIGERADA-CONCRETO F'C=210KG/CM2	m3	1.97
03.04.06.02	LOSA ALIGERADA-ENCOFRADO Y DESENCOFRADO	m2	21.90
03.04.06.03	ACERO CORRUGADO FY= 4200 kg/cm2 GRADO 60	kg	182.46
03.04.06.04	LADRILLO HUECO DE ARCILLA 15x30x30 CM PARA LOSA	und	183.00
03.05	ARQUITECTURA		
03.05.01	ALBAÑILERIA		
03.05.01.01	MURO DE LADRILLO KING KONG 18 HUECOS	m2	25.70
03.05.02	REVOQUES ENLUCIDO Y MOLDURA		
03.05.02.01	TARRAJEO PRIMARIO O RAYADO M1:5, E=1.5CM	m2	23.00
03.05.02.02	TARRAJEO EN MURO INTERIOR FROTACHADO M1:5,E=1.5CM	m2	70.64
03.05.02.03	TARRAJEO EN MURO EXTERIOR FROTACHADO M1:5,E=1.5CM	m2	65.85
03.05.03	CIELO RASO		
03.05.03.01	TARRAJEO EN CIELORRASOS CON MEZCLA M1:5,E=1.5CM	m2	21.90
03.05.04	PISOS		
03.05.04.01	PISO CERAMICA 40X40CM	m2	21.90
03.05.05	ZOCALOS		
03.05.05.01	ZOCALO DE CERAMICA 30 X 30 cm, H= 2.00 M	m2	42.60
03.05.06	CARPINTERIA DE MADERA		
03.05.06.01	PUERTA DE MADERA TORNILLO TABLERADA E=2" INCLUYE COLOCACION	m2	4.20
03.05.06.02	TABIQUERIA DE MELAMINE E=1/2" INC/MARCO ALUMINIO PARA SS.HH	m2	34.76
03.05.06.03	PUERTA DE MELAMINE E=1/2" INC/MARCO ALUMINIO PARA SS.HH	m2	4.32
03.05.07	CERRAJERIA		
03.05.07.01	CERRADURA 3 GOLPES	und	2.00
03.05.07.02	CERROJO DE 2" ALUMINIZADA P/PUERTAS DE BAÑOS	und	2.00
03.05.07.03	BISAGRAS CAPUCHINA ALUMINIZADA DE 3 1/2 X 3 1/2"	und	6.00
03.05.07.04	BISAGRA CAPUCHINA ALUMINIZADA DE 2 1/2" x 2 1/2"	und	12.00
03.05.08	VIDRIOS, CRISTALES Y SIMILARES		
03.05.08.01	VIDRIO SIMPLE PROVISION Y COLOCACION EN VENTANAS DE FIERRO	p2	0.96
03.05.08.02	ESPEJO CON BISEL, INC. COLOCACION	und	2.00
03.05.09	PINTURAS		
03.05.09.01	PINTURA LATEX EN CIELO RASO	m2	21.90
03.05.09.02	PINTURA LATEX EN MUROS EXTERIORES	m2	136.49
03.05.10	VARIOS		
03.05.10.01	TECKNOPORT PARA JUNTAS DE DILATACION	m	4.80
03.06	INSTALACIONES SANITARIAS		
03.06.01	SISTEMA DE DESAGUE		
03.06.01.01	DESAGUE Y VENTILACION		
03.06.01.01.01	SALIDA DESAGUE DE PVC-SAL 4"	pto	4.00
03.06.01.01.02	SALIDA DESAGUE DE PVC SAL 2"	pto	7.00
03.06.01.01.03	SALIDA DE VENTILACION PVC 2"	pto	2.00
03.06.01.02	RED Y TUBERIAS		
03.06.01.02.01	TUBERIA PVC SAL 4" P/DESAGUE	m	9.05
03.06.01.02.02	TUBERIA PVC SAL 2" P/DESAGUE	m	28.10
03.06.01.03	ACCESORIOS DE REDES		
03.06.01.03.01	Yee PVC-SAL D=2"	pza	6.00
03.06.01.03.02	Codo de 45° PVC-SAL D=2"	und	3.00
03.06.01.03.03	Codo de 45° PVC-SAL D= 4"	und	2.00
03.06.01.03.04	Codo de 90° PVC-SAL D= 4"	und	4.00
03.06.01.04	ADITAMIENTOS VARIOS		





MUNICIPALIDAD PROVINCIAL DE HUARMEY  
CONTRATACIÓN PARA LA EJECUCIÓN DE LA OBRA: "MEJORAMIENTO DEL SERVICIO DE PRACTICA DEPORTIVA Y/O RECREATIVA EN LA LOSA MULTIDEPORTIVA DEL C.P. NARANJAL, DISTRITO DE HUARMEY DE LA PROVINCIA DE HUARMEY DEL DEPARTAMENTO DE ANCASH" con código única de inversiones (CUI) N° 2595189

03.06.01.04.01	SUMIDERO DE BRONCE ROSCADO 2"	und	2.00
03.06.01.04.02	REGISTRO DE BRONCE 4"	und	4.00
03.06.01.04.03	SOMBRERO DE VENTILACION 2"	und	2.00
03.06.02	SISTEMA DE AGUA FRIA		
03.06.02.01	SALIDAS DE AGUA		
03.06.02.01.01	SALIDA DE AGUA FRIA TUBERIA PVC C-10 O 1"	pto	2.00
03.06.02.02	RED DE DISTRIBUCION		
03.06.02.02.01	TUBERIA PVC CLASE 10-3/4" IMPULSION	m	8.65
03.06.02.02.02	TUBERIA PVC CLASE 10 1/2"	m	26.45
03.06.02.03	ACCESORIOS DE REDES		
03.06.02.03.01	SUMINISTRO Y COLOCACION DE ACCESORIOS DE AGUA	glb	1.00
03.06.02.04	APARATOS Y ACCESORIOS SANITARIOS		
03.06.02.04.01	INODORO NACIONAL SIFON JET BLANCO	und	4.00
03.06.02.04.02	OVALIN DE LOSA VITRIFICADA	pza	5.00
03.06.02.04.03	GRIFO CROMADO PARA LAVATORIOS	und	5.00
03.06.02.04.04	URINARIO BLANCO DE LOSA	pza	2.00
03.06.02.04.05	PAPELERA LOSA BLANCO	pza	4.00
03.06.02.05	VARIOS		
03.06.02.05.01	CAJA DE MADERA P/VALVULA EN PARED	und	5.00
03.06.02.05.02	EMPALME DE TUBERIA A RED PRINCIPAL	und	1.00
03.06.02.05.03	PRUEBA HIDRAULICA	glb	1.00
03.06.02.05.04	TANQUE DE AGUA DE ETERNIT DE 1000 LITROS INCLUYE	und	1.00
03.06.03	ACC. INTERNOS		
03.06.03.01	BIODIGESTOR DE 1300 LTS		
03.06.03.01.01	OBRAS PRELIMINARES		
03.06.03.01.01	LIMPIEZA DE TERRENO MANUAL	m2	36.08
03.06.03.01.02	TRAZO Y REPLANTEO DE OBRA	m2	36.08
03.06.03.02	TUBERIA DE INGRESO A BIODIGESTOR		
03.06.03.02.01	EXCAVACION MANUAL SUPERFICIAL EN TERRENO PARA BIODIGESTOR DE 1300 lts	m3	16.25
03.06.03.02.02	REFINE Y NIVELACION EN TERRENO NORMAL A PULSO	m2	6.57
03.06.03.02.03	RELLENO CON MATERIAL PROPIO SELECCIONADO	m3	13.02
03.06.03.02.04	ELIMINACION DE MATERIAL EXEDENTE C/VOLQUETE 15m3	m3	4.04
03.06.03.02.05	DM=10km EXCAVAC. ZANJA (PULSO) P/TUB. T - NORMAL DN 110 - 160 DE 0.61 - 1.00 m PROF.	m3	3.00
03.06.03.02.06	REFINE Y NIVELACION ZANJA T. NORMAL PARA TUB. DN 110-160 PARA TODA PROF.	m2	6.00
03.06.03.03	SUMINISTRO E INSTALACIÓN DE BIODIGESTOR DE 1300 ltrs		
03.06.03.03.01	Inc/ACC. SOLADO PARA FONDO DE BIODIGESTOR E=4" MEZCLA 1:12 CEMENTO-HORMIGON	m2	1.44
03.06.03.03.02	SUMINISTRO E INSTALACIÓN DE BIODIGESTOR DE 1300 ltrs	und	1.00
03.06.03.03.03	SUMINISTRO E INSTALACION DE TUBERIA PVC SAL 4"	m	5.00
03.06.03.03.04	SUMINISTRO E INSTALACION DE TUBERIA PVC SAL 2"	m	5.00
03.06.03.04	CAMARA DE LODOS		
03.06.03.04.01	CONCRETO F'C=175 KG/CM2 P/MUROS REFORZADOS	m3	0.55
03.06.03.04.02	ENCOFRADO (I/HABILITACION DE MADERA) P/MUROS	m2	3.64
03.06.03.04.03	TAPA DE CONCRETO DE 0.65 x 0.65 P/CAMARA DE LODOS	und	1.00
03.06.03.05	CAJA DISTRIBUIDORA DE CAUDALES		
03.06.03.05.01	CONCRETO F'C=175 KG/CM2 P/LOSA DE FONDO-PISO	m3	0.02
03.06.03.05.02	ENCOFRADO (I/HABILITACION DE MADERA) P/LOSA DE FONDO	m2	0.11
03.06.03.05.03	ACERO CORRUGADO FY=4200 KG/CM2	kg	4.36
03.06.03.05.04	CONCRETO F'C=175 KG/CM2 P/LOSA DE FONDO-PISO	m3	0.05
03.06.03.05.05	ENCOFRADO (I/HABILITACION DE MADERA) P/LOSA DE FONDO	m2	1.88
03.06.03.05.06	ACERO CORRUGADO FY=4200 KG/CM2	kg	15.50
03.06.03.06	EQUIPAMIENTO HIDRAULICO		
03.06.03.06.01	CAJA DE REGISTRO DE 12"x24" C/TAPA DE CONCRETO	und	4.00
03.06.03.06.02	SUMINISTRO E INSTALACION DE TUBERIA PVC SAL 2"	m	7.50
03.06.03.06.03	SUMINISTRO E INSTALACION DE TUBERIA PVC SAL 4"	m	5.00





MUNICIPALIDAD PROVINCIAL DE HUARMEY  
CONTRATACIÓN PARA LA EJECUCIÓN DE LA OBRA: "MEJORAMIENTO DEL SERVICIO DE PRACTICA DEPORTIVA Y/O RECREATIVA  
EN LA LOSA MULTIDEPORTIVA DEL C.P. NARANJAL, DISTRITO DE HUARMEY DE LA PROVINCIA DE HUARMEY DEL DEPARTAMENTO  
DE ANCASH" con código único de inversiones (CUI) N° 2595189

03.06.04	POZO DE PERCOLACION		
03.06.04.01	OBRAS PRELIMINARES		
03.06.04.01.01	LIMPIEZA DE TERRENO MANUAL	m2	5.08
03.06.04.01.02	TRAZO Y REPLANTEO DE OBRA	m2	5.08
03.06.04.02	MOVIMIENTO DE TIERRAS		
03.06.04.02.01	EXCAVACIÓN MANUAL EN TERRENO SEMIRROCOSO PARA ESTRUCTURAS	m3	10.96
03.06.04.02.02	RELLENO CON MATERIAL PROPIO SELECCIONADO	m3	0.23
03.06.04.02.03	ELIMINACION DE MATERIAL EXEDENTE C/VOLQUETE 15m3 DM=10km	m3	13.41
03.06.04.02.04	FILTRO DE GRAVA	m3	3.34
03.06.04.03	TAPA DE CONCRETO ARMADO		
03.06.04.03.01	CONCRETO ARMADO f'c=175 kg/cm2	m3	0.53
03.06.04.03.02	ENCOFRADO Y DESENCOFRADO NORMAL	m2	3.54
03.06.04.03.03	ACERO CORRUGADO FY=4200 KG/CM2	kg	20.18
03.06.04.03.04	ACABADO Y PULIDO EN TAPA	m2	3.54
03.06.04.04	ALBAÑILERIA		
03.06.04.04.01	LADRILLO KING KONG 18 HUECOS	m2	25.70
03.06.04.05	SUMINISTRO E INSTALACION DE TUBERIA		
03.06.04.05.01	SUMINISTRO E INSTALACION DE TUBERIA PVC SAL 4"	m	5.00
03.07	INSTALACIONES ELECTRICAS		
03.07.01	SERVICIOS HIGIENICOS		
03.07.01.01	CABLES Y CONDUCTORES		
03.07.01.01.01	CABLE ELECTRICO 1x2.5mm2 - THW	m	12.94
03.07.01.02	SUMINISTRO E INSTALACIONES		
03.07.01.02.01	FLUORESCENTE RECTANGULAR DE 2X32W INC./EQUIPO	und	4.00
03.07.01.03	INSTALACION DE INTERRUPTORES / CUCHILLAS		
03.07.01.03.01	INTERRUPTOR THERMOMAGNETICO MONOFASICA 2x16A	und	2.00
03.07.01.03.02	INTERRUPTOR THERMOMAGNETICO MONOFASICA 2x25A	und	2.00
03.07.01.04	SALIDA DE ALUMBRADO Y TOMACORRIENTES		
03.07.01.04.01	SALIDA DE TECHO PARA ALUMBRADO	pto	2.00
03.07.01.04.02	SALIDA PARA INTERRUPTOR DE ALUMBRADO INTERIOR Y EXTERIOR	pto	2.00
03.07.01.05	TUBERIAS DE PVC		
03.07.01.05.01	TUBERIA PVC - SEL 25mm	m	18.65
03.07.01.06	TABLEROS Y MEDIDORES		
03.07.01.06.01	SUB-TABLERO GENERAL DE ALUMBRADO	und	1.00
03.07.02	CAMPO DEPORTIVO		
03.07.02.01	MOVIMIENTO DE TIERRA		
03.07.02.01.01	EXCAVACION MANUAL DE ZANJA PARA C. CORRIDO Y TENDIDO DE CABLE ELECTRICO	m3	41.16
03.07.02.01.02	RELLENO Y COMP.MAT.PROPIO EN ZANJAS	m3	32.20
03.07.02.01.03	ELIMINACION DE MATERIAL EXCEDENTE DM=10 km	m3	21.31
03.07.02.02	DUCTOS Y TUBERIAS		
03.07.02.02.01	SUMINISTRO E INSTALACION DE DUCTOS DE DOS VÍAS	m	6.00
03.07.02.02.02	SUMINISTRO E INSTALACION DE DUCTOS PVC 2"	m	124.80
03.07.02.03	BUZONES DE DERIVACION		
03.07.02.03.01	DERIVACIÓN A POSTE, EMPALME Y BUZON DE DERIVACION	und	4.00
03.07.02.03.02	BUZON DE DERIVACION CON MARCO Y TAPA	und	4.00
03.07.02.04	CABLES Y CONDUCTORES		
03.07.02.04.01	CABLE ELECTRICO NYY 2x1x10 MM2.	m	118.00
03.07.02.05	SUMINISTRO E INSTALACION		
03.07.02.05.01	POZO-CONEXION A TIERRA EN SISTEMA C/EQ.BOMBEO,ALUMB,TOMACORR	und	1.00
03.07.02.06	TUBERIAS Y ACCESORIOS		
03.07.02.06.01	TUBERIA TIPO PVC SAP D=50mm	m	118.80
03.07.02.06.02	INTERRUPTOR THERMOMAGNETICO TRIFASICA 3 X 40A	und	1.00
03.07.02.07	TABLEROS Y MEDIDORES		
03.07.02.07.01	TABLEROS DISTRIBUCION CAJA METALICA CON 12 POLOS	und	1.00
03.07.02.07.02	REJILLA DE PROTECCION P/TABLERO METALICO	und	1.00
03.07.02.07.03	MEDIDOR ELECTRONICO MONOFASICO, 2 HILOS	und	1.00





MUNICIPALIDAD PROVINCIAL DE HUARMEY  
CONTRATACIÓN PARA LA EJECUCIÓN DE LA OBRA: "MEJORAMIENTO DEL SERVICIO DE PRACTICA DEPORTIVA Y/O RECREATIVA EN LA LOSA MULTIDEPORTIVA DEL C.P. NARANJAL, DISTRITO DE HUARMEY DE LA PROVINCIA DE HUARMEY DEL DEPARTAMENTO DE ANCASH" con código único de inversiones (CUI) N° 2595189

03.07.02.07.04	REJILLA DE PROTECCION P/CAJA PORTAMEDIDOR MONOFASICO	und	1.00
03.07.02.08	VARIOS		
03.07.02.08.01	SUMINISTRO E INSTALACION DE POSTE DE C.A.C. 12m	und	4.00
03.07.02.08.02	REFLECTORES CTMPO PARA LAMP HPI-T 400W	und	8.00
03.07.02.08.03	INSTALACION CAJA CONCRETO Y COLOCADO DE TAPATERMOCONTRACTIL XLP	und	8.00
03.07.02.08.04	TUBO F*G* PROTECCION BAJADA CABLE NYY	und	1.00
03.07.02.08.05	PRUEBAS ELECTRICAS	glb	1.00
04	CERCO PERIMETRICO		
04.01	TRABAJOS PRELIMINARES		
04.01.01	LIMPIEZA DE TERRENO MANUAL	m2	116.00
04.01.02	TRAZO Y REPLANTEO DE OBRA	m2	116.00
04.02	MOVIMIENTO DE TIERRAS		
04.02.01	EXCAVACION MANUAL EN TERRENO SEMIRROCOSO PARA CIMIENTO CORRIDO	m3	49.30
04.02.02	RELLENO CON MATERIAL PROPIO SELECCIONADO	m3	7.25
04.02.03	ELIMINACION DE MATERIAL EXEDENTE C/VOLQUETE 15m3 DM=10km	m3	49.46
04.03	CONCRETO SIMPLE		
04.03.01	CIMIENTO CORRIDO		
04.03.01.01	CONCRETO 1:10 + 30% P. G. PARA CIMIENTOS CORRIDOS	m3	35.70
04.04	CONCRETO ARMADO		
04.04.01	SOBRECIMIENTO		
04.04.01.01	ACERO ESTRUCTURAL TRABAJADO PARA SOBRECIMIENTO	kg	901.32
04.04.01.02	ENCOFRADO Y DESENCOFRADO NORMAL EN SOBRECIMIENTO	m2	145.60
04.04.01.03	CONCRETO F'c=175KG/CM2, EN SOBRECIMIENTO	m3	18.20
04.05	REVOQUES ENLUCIDOS Y MOLDADURAS		
04.05.01	TARRAJEO EN SOBRECIMIENTO	m2	173.60
04.06	PINTURAS		
04.06.01	PINTURA ESMALTE EN SOBRECIMIENTO	m2	173.60
04.07	CARPINTERIA METALICA		
04.07.01	SUMIN. E INST. DE TUBO DE FIERRO GALVANIZADO 3", 2.0 ESPESOR; INCL. PINTADO	m	167.40
04.07.02	SUMIN. E INST. DE MALLA METALICA GALVANIZADA N° 10, COCADA 2"x2", INCLUYE PERFIL 2"x2"x3/16"; INCL. PINTADO	m2	448.00
04.07.03	SUM. E INST. DE PORTON METALICO 3x4.10m, CON MALLA METALICA GALVANIZADA N° 10, COCADA 2"x2", INCLUYE PERFIL 2"x2"x3/16", TUBO DE FIERRO GALVANIZADO 2" ESPESOR 2.0; INCL. PINTADO	und	2.00
04.07.04	SUM. E INST. DE PORTON METALICO 1.00x4.10m, CON MALLA METALICA GALVANIZADA N° 10, COCADA 2"x2", INCLUYE PERFIL 2"x2"x3/16", TUBO DE FIERRO GALVANIZADO 2" ESPESOR 2.0; INCL. PINTADO	und	1.00

### XIII. CRONOGRAMA DEL PROYECTO

#### ETAPA DE CAMPO:

Se realizó el levantamiento topográfico con ayuda de una estación total, así también se tomó la muestra de suelo para los estudios correspondientes.

#### ETAPA DE GABINETE:

Se realizó la definición de componentes y verificación de metas in situ, se desarrolló el expediente técnico y finalmente la etapa de impresión.

### XIV. PLAZO DE EJECUCION

La ejecución de la obra tendrá una duración de 90 días calendarios, sustentados en el cronograma de ejecución.





MUNICIPALIDAD PROVINCIAL DE HUARMEY  
CONTRATACIÓN PARA LA EJECUCIÓN DE LA OBRA: "MEJORAMIENTO DEL SERVICIO DE PRACTICA DEPORTIVA Y/O RECREATIVA EN LA LOSA MULTIDEPORTIVA DEL C.P. NARANJAL, DISTRITO DE HUARMEY DE LA PROVINCIA DE HUARMEY DEL DEPARTAMENTO DE ANCASH" con código única de inversiones (CUI) N° 2595189

**XV. MODALIDAD DE EJECUCION**

La modalidad de ejecución del presente proyecto: "MEJORAMIENTO DEL SERVICIO DE PRACTICA DEPORTIVA Y/O RECREATIVA EN LA LOSA MULTIDEPORTIVA DEL C.P. NARANJAL, DISTRITO DE HUARMEY DE LA PROVINCIA DE HUARMEY DEL DEPARTAMENTO DE ANCASH" - CUI N° 2595189, será bajo la modalidad de Contrata.

**XVI. SISTEMA DE CONTRATACION**

El sistema de ejecución para el proyecto: "MEJORAMIENTO DEL SERVICIO DE PRACTICA DEPORTIVA Y/O RECREATIVA EN LA LOSA MULTIDEPORTIVA DEL C.P. NARANJAL, DISTRITO DE HUARMEY DE LA PROVINCIA DE HUARMEY DEL DEPARTAMENTO DE ANCASH" - CUI N° 2595189, se recomienda suma alzada.

**XVII. PRESUPUESTO GENERAL**

El costo total del proyecto asciende a la suma de S/ 648,393.89 (SEISCIENTOS CUARENTA Y OCHO MIL TRESCIENTOS NOVENTA Y TRES CON 89/100 SOLES), que incluye el impuesto General a las Ventas (18%). Además comprende la mano de obra y cumplimiento de la normativa laboral, pagos a Entidades de Seguridad Social, SENCICO, costo de equipos, maquinarias, herramientas, materiales, fletes, seguros e impuestos; protección y mantenimiento de la obra durante el periodo de construcción y hasta la entrega de esta, dirección técnica, gastos generales, utilidad, y todo aquello que sea necesario para la correcta ejecución de la obra hasta su total terminación y entrega. El postor deberá de consignar con precisión la incidencia porcentual de los gastos generales fijos, variables y totales de tal forma que de las operaciones aritméticas se permita verificar el monto ofertado, manteniéndose los montos del expediente técnico, con ello se garantizara la contratación de personal idóneo, diligente y calificado para la ejecución de la obra; ídem deberá de proceder con la utilidad según monto considerando por el postor, especificando los sub totales del presupuesto según siguiente detalle:

ITEM	DESCRIPCION	PRECIO
1	MURO DE CONTENCION	63,171.15
2	LOSA MULTIDEPORTIVA	171,134.29
3	SERVICIOS HIGIENICOS	119,113.02
4	CERCO PERIMETRICO	104,486.83
	*****	
	COSTO DIRECTO	457,905.29
	GASTOS GENERALES 10%	45,790.53
	UTILIDAD 10%	45,790.53
	*****	
	SUB TOTAL	549,486.35
	IMPUESTO IGV 18%	98,907.54
	*****	
	PRESUPUESTO TOTAL DE OBRA	648,393.89
	COSTO DE EXPEDIENTE TECNICO	17,500.00
	COSTO DE SUPERVISION DE OBRA	30,000.00
	*****	
	TOTAL DE PRESUPUESTO DE INVERSION	695,893.89



**XVIII. FUENTE DE FINANCIAMIENTO**

La fuente de financiamiento para el proyecto: "MEJORAMIENTO DEL SERVICIO DE PRACTICA DEPORTIVA Y/O RECREATIVA EN LA LOSA MULTIDEPORTIVA DEL C.P. NARANJAL, DISTRITO DE HUARMEY DE LA PROVINCIA DE HUARMEY DEL DEPARTAMENTO DE ANCASH", será la Municipalidad Provincial de Huarmey.

**XIX. ENTIDAD EJECUTORA**

El proyecto: "MEJORAMIENTO DEL SERVICIO DE PRACTICA DEPORTIVA Y/O RECREATIVA EN LA LOSA MULTIDEPORTIVA DEL C.P. NARANJAL, DISTRITO DE HUARMEY DE LA PROVINCIA DE HUARMEY DEL DEPARTAMENTO DE ANCASH", será ejecutada por la Municipalidad Provincial de Huarmey.



MUNICIPALIDAD PROVINCIAL DE HUARMEY  
CONTRATACIÓN PARA LA EJECUCIÓN DE LA OBRA: "MEJORAMIENTO DEL SERVICIO DE PRACTICA DEPORTIVA Y/O RECREATIVA EN LA LOSA MULTIDEPORTIVA DEL C.P. NARANJAL, DISTRITO DE HUARMEY DE LA PROVINCIA DE HUARMEY DEL DEPARTAMENTO DE ANCASH" con código único de inversiones (CUI) N° 2595189

## XX. CUADERNO DE OBRA

A continuación, se muestra el reporte de cobertura Osiptel en la Localidad del Naranjal:

Información de cobertura celular reportada por las empresas

Departamento	Provincia	Ciudad	Localidad	CLARO	MOVISTAR	ENTEL	BTCEL
ANCASH	HUARMEY	HUARMEY	SAN MARTIN NARANJAL	No	No	No	No

Información de tecnología por operador

Empresa	2G	3G	4G	5G
MOVISTAR	No	No	No	No
ENTEL	No	No	No	No
CLARO	No	No	No	No
BTCEL	No	No	No	No

Listado de Reportes

Usuario	Empresa	Fecha Visita	Reserva Llamada	Reserva Llamada	Comentario	Fecha Registro
---------	---------	--------------	-----------------	-----------------	------------	----------------

Reportar

Fuente: Osiptel

Por lo tanto, se puede visualizar que no existe señal de internet, en el NARANJAL según los reportes de Osiptel.

Información de cobertura celular reportada por las empresas

Departamento	Provincia	Ciudad	Localidad	CLARO	MOVISTAR	ENTEL	BTCEL
ANCASH	HUARMEY	HUARMEY	SANTA ROSA DE BARBACAY	No	No	No	No

Información de tecnología por operador

Empresa	2G	3G	4G	5G
MOVISTAR	No	No	No	No
ENTEL	No	No	No	No
CLARO	No	No	No	No
BTCEL	No	No	No	No

Listado de Reportes

Usuario	Empresa	Fecha Visita	Reserva Llamada	Reserva Llamada	Comentario	Fecha Registro
CARLOS ALBERTO ESPINDOLA CASTILLO	CLARO	17-07-2012 00:00	No	No	-	29-08-2012 00:00
CARLOS ALBERTO ESPINDOLA CASTILLO	MOVISTAR	17-07-2012 00:00	No	No	-	29-08-2012 00:00
Carlos Alberto Espindola Castillo	CLARO	07-05-2012 00:00	No	No	-	31-05-2012 00:00
Carlos Alberto Espindola Castillo	MOVISTAR	07-05-2012 00:00	No	No	-	31-05-2012 00:00
Ruben veraslegua Ochoa	CLARO	13-12-2011 00:00	No	No	-	29-05-2012 00:00
Ruben veraslegua Ochoa	MOVISTAR	13-12-2011 00:00	Si	Si	-	29-05-2012 00:00

Reportar

Fuente: Osiptel

Por lo tanto, se puede visualizar que existe señal de internet, en la localidad de BARBACAY, que se encuentra a 15 minutos de la localidad de NARANJAL, según los reportes de Osiptel, por lo tanto, se recomienda seguir las indicaciones especificadas en la DIRECTIVA N° 009-2020-OSCE/CD, que a continuación se detalla:

DIRECTIVA N° 009-2020-OSCE/CD-LINEAMIENTOS PARA EL USO DEL CUADERNO DE OBRA DIGITAL  
IX DISPOSICIONES FINALES

9.3.. Excepcionalmente, una Entidad, de manera previa a la convocatoria del procedimiento de selección de la contratación de una obra, puede solicitar autorización para usar un cuaderno de obra físico, cuando en el lugar donde se ejecuta la obra no haya acceso a internet. Para dicho efecto, debe presentar la respectiva solicitud, por cada contrato de obra, a través del formato previsto en el Anexo





MUNICIPALIDAD PROVINCIAL DE HUARMEY  
CONTRATACIÓN PARA LA EJECUCIÓN DE LA OBRA: "MEJORAMIENTO DEL SERVICIO DE PRACTICA DEPORTIVA Y/O RECREATIVA  
EN LA LOSA MULTIDEPORTIVA DEL C.P. NARANJAL, DISTRITO DE HUARMEY DE LA PROVINCIA DE HUARMEY DEL DEPARTAMENTO  
DE ANCASH" con código único de inversiones (CUI) N° 2595189

N° 1 de la Directiva. La Dirección del SEACE se pronuncia sobre la solicitud en un plazo máximo de cinco (5) días hábiles.

En los casos que se haya autorizado el uso del cuaderno de obra físico, la Entidad debe registrar las imágenes de las anotaciones realizadas en el mes, en la funcionalidad implementada para dicho efecto, en el plazo máximo de diez (10) días hábiles del mes siguiente. El registro se efectúa desde el asiento de apertura hasta el asiento de cierre.

### 3.1.1.4. OTRAS OBLIGACIONES

#### A. OBLIGACIONES DEL CONTRATISTA

El proyecto debe ser ejecutado por profesionales con título Profesional a nombre de la nación, inscritos en el colegio profesional respectivo y con certificado de habilitación vigente, de acuerdo a su especialidad, por lo que el contratista, ejecutará la obra con el plantel propuesto y ofertado durante el proceso.

Además, el Contratista es el responsable por la calidad ofrecida y por los vicios ocultos de la obra materia de la presente convocatoria, por el Plazo de siete (07) años, contados a partir de la conformidad de la recepción total o parcial de la obra.

#### Seguridad e Higiene Ocupacional

El contratista debe cumplir con las Normas Legales de seguridad e higiene ocupacional en resguardo de la integridad física de los trabajadores. Es legalmente responsable de su previsión y adecuada protección, contra accidentes y enfermedades ocupacionales. Asimismo, debe proporcionar a sus trabajadores el equipo de protección personal (uniforme, mascarilla y otros implementos indispensables acorde con la labor que desempeñarán) adecuado para el desarrollo de sus actividades, tal como lo establecen la Ley N° 23407 y el Decreto Supremo N° 042-F.

#### Seguros aplicables

- ESSALUD-SCTR (mensual).
- CONFOVICER (mensual).
- SENCICO (mensual) y otros que está dentro del contrato.

#### Pruebas y Certificado de Calidad

El costo de pruebas y controles, así como los análisis de control de calidad de materiales y ejecución de trabajos serán por cuenta exclusiva del contratista, las cuales se efectuarán en laboratorios externos de – universidades y/o instituciones debidamente acreditadas para tal fin.

El tipo y calidad de pruebas serán indicadas en el expediente técnico y/o Reglamento Nacional de Edificaciones y normas conexas, así como aquellas que el inspector o supervisor consideren necesarias para alcanzar una obra con calidad y eficiencia.

El contratista está obligado a presentar ante la MUNICIPALIDAD contratante, los certificados de calidad expedidos por los organismos competentes, de los materiales e insumos empleados en la construcción de la obra, bajo los siguientes patrones de calidad.

Materiales e insumos Nacionales, Certificación de calidad expedida por laboratorios dando cuenta de la Norma Técnica Nacional INDECOPI vigente o su análoga extranjera autorizada por INDECOPI.

El contratista no podrá pasar de una partida a otra de la obra, mientras no cuente con la respectiva conformidad de los resultados de los ensayos por parte del supervisor o inspector.

#### Recepción de Obra

La recepción de la obra se sujeta a las disposiciones previstas en el Artículo 208. Recepción de la obra y plazos del Reglamento.

#### Liquidación de Contrato de Obra

El procedimiento para la liquidación del contrato de obra que debe observarse, es el que se encuentra descrito en el Artículo 209.- Liquidación del contrato de obra y efectos del Reglamento.

#### B. OBLIGACIONES DE LA ENTIDAD

- La Entidad, brindará las facilidades logísticas y de materiales para el desempeño de sus funciones o la prestación del servicio.
- La Entidad, está obligada a Brindar la colaboración necesaria para la correcta ejecución de la Obra por parte de EL CONTRATADO; así mismo pagar oportunamente el monto pactado.
- La Entidad debe entregar un ejemplar del expediente técnico, y brindar las facilidades logísticas y de materiales para el desempeño de sus funciones o la prestación del servicio.
- Contratar los servicios de un supervisor del proyecto, quien llevará el control sobre la ejecución.





MUNICIPALIDAD PROVINCIAL DE HUARMEY  
CONTRATACIÓN PARA LA EJECUCIÓN DE LA OBRA: "MEJORAMIENTO DEL SERVICIO DE PRACTICA DEPORTIVA Y/O RECREATIVA EN LA LOSA MULTIDEPORTIVA DEL C.P. NARANJAL, DISTRITO DE HUARMEY DE LA PROVINCIA DE HUARMEY DEL DEPARTAMENTO DE ANCASH" con código único de inversiones (CUI) N° 2595189

- Apoyar en el trabajo que se requieran para el caso.
- Apoyar en las gestiones y coordinaciones institucionales que se requieran para el caso

3.1.1.5. CONFIDENCIALIDAD

El contratado debe dar cumplimiento a todas las políticas y estándares definidos por la Entidad, en materia de seguridad de la Información.

Dichas obligaciones comprenden la información que se entrega, como también la que se genera durante la realización de las actividades y la información producida una vez que se haya concluido la Obra.

3.1.1.6. NORMATIVIDAD ESPECIFICA

- Decreto Supremo N° 344-2018-EF que aprueba el Reglamento de la Ley N° 30225, Ley de Contrataciones del Estado (en adelante el "Reglamento")
- Decreto Supremo N° 162-2021-EF que modifican el Reglamento y dictan otras disposiciones.
- Decreto supremo N° 234-2022-EF

3.1.1.7. OTROS ASPECTOS Y/O CONSIDERACIONES

Toda materia producida bajo las estipulaciones de los términos de referencia, serán concedidos exclusivamente a la Entidad.

3.1.1.8. SUPERVISIÓN O INSPECTOR DE LA EJECUCIÓN DE LA OBRA

La MUNICIPALIDAD controlará los trabajos efectuados por el contratista a través del Supervisor o Inspector, quien será responsable de velar directa y permanente por la correcta ejecución de la obra y del cumplimiento del contrato. El supervisor o Inspector es el responsable de exigir el cumplimiento de la aplicación de la gestión de calidad en la ejecución de la obra con el fin de asegurar el cumplimiento del nivel de calidad definido en el proyecto.

El supervisor o Inspector tendrá autoridad suficiente para ordenar el retiro de cualquier sub contratista o trabajador por incapacidad o incorrecciones que a su juicio perjudique la buena marcha de la obra, suspender los trabajos rechazar u ordenar el retiro de los materiales o equipos por la mala calidad o cuando no cumplan las especificaciones técnicas para asegurar la calidad de la obra y resolverá las interrogantes que puedan presentarse durante su ejecución.

El supervisor o Inspector tienen la facultad para ordenar el retiro de la obra del personal del contratista que de manera comprobada cause desorden, fomento indisciplina en la obra o desacate sus indicaciones, dando cuenta a la MUNICIPALIDAD.

El supervisor o Inspector verificará que el personal designado por el contratista para la capacitación a los beneficiarios, sean especialistas en el tema debidamente acreditados para tal fin.

3.1.1.9. CUADERNO DE OBRA

El cuaderno de obra, según la etapa del proyecto que corresponda, es el medio de comunicación ordenado entre el contratista y el Supervisor o Inspector, se registrarán mediante la **RESOLUCIÓN N°100-2020-OSCE/PRE**, aprobación de la Directiva N° 009-2020-OSCE/CD "Lineamientos para el Uso del Cuaderno de Obra Digital", el cuaderno de obra digital es una herramienta informática desarrollada y administrada por el OSCE, que sustituye al cuaderno de obra físico con las características y formalidades establecidas en el artículo 191 del Reglamento.

3.1.1.10. DIRECCIÓN PARA NOTIFICACIONES

El postor adjudicado, al momento de la suscripción del contrato debe presentar una declaración jurada consignando los siguientes datos:

- Una dirección electrónica (correo electrónico).
- Una dirección domiciliaria.
- Un número de teléfono fijo y un celular.

Los envíos de notificaciones, cartas, informes u otros documentos relacionados al proyecto y durante la ejecución de obra, podrán ser enviados a la dirección del correo electrónico y/o número celular (WhatsApp) del postor, por el cual será válido como documento recepcionado con fecha y hora de envío descrita en el correo electrónico y/o número celular (WhatsApp) enviado.

Lo solicitado deberá permanecer activo hasta el consentimiento de la liquidación, ello para que la Entidad realice el procedimiento administrativo de notificaciones (Ampliaciones de Plazo, Prestaciones Adicionales de Obra, Liquidaciones de Obra entre otros).





MUNICIPALIDAD PROVINCIAL DE HUARMEY  
CONTRATACIÓN PARA LA EJECUCIÓN DE LA OBRA: "MEJORAMIENTO DEL SERVICIO DE PRACTICA DEPORTIVA Y/O RECREATIVA  
EN LA LOSA MULTIDEPORTIVA DEL C.P. NARANJAL, DISTRITO DE HUARMEY DE LA PROVINCIA DE HUARMEY DEL DEPARTAMENTO  
DE ANCASH" con código único de inversiones (CUI) N° 2595189

3.1.2. CONSIDERACIONES ESPECÍFICAS

3.1.2.1. EQUIPAMIENTO ESTRATÉGICO

Siendo la siguiente relación el equipo estratégico.

ITEM	DESCRIPCION	CANTIDAD
1	NIVEL TOPOGRAFICO	1
2	TEODOLITO	1
3	PLANCHA COMPACTADORA VIBRAT. 7HP	1
4	MARTILLO NEUMATICO DE 29 kg	1
5	RETROEXCAVADORA DE 80-110HP	1
6	CAMION VOLQUETE DE 15 m3	1
7	VIBRADOR DE CONCRETO 4 HP 2.40"	1
8	MEZCLADORA DE CONCRETO TAMBOR 9-11 P3	1
9	CIZALLA PARA CORTE DE FIERRO	1
10	CAJA DE HERRAMIENTAS	1
11	EQUIPO DE PRUEBA HIDRAULICA	1
12	REGLA DE ALUMINIO 1" X 4" X 8"	1
13	REGLA DE ALUMINIO DE 1 1/2"X3"X6 m	1
14	EQUIPO DE PINTURA	1
15	RETROEXCAVADORA SOBRE LLANTAS 58 HP 1/2 y3	1
16	CAMION PLATAFORMA 4 X 2, 122 HP 8 ton	1
17	CAMION GRUA	1
18	ANDAMIO DE FACHADA	1
19	ANDAMIO METALICO	1
20	ESCALERA DE ALUMINIO CON ESTACION	1
21	ZARANDA	1
22	MAQUINAS DE SOLDAR	1

Se deberá tener en cuenta las siguientes consideraciones

- Todos los equipos y maquinarias necesarios para la ejecución satisfactoria de los trabajos a realizar, deberán llevarse a obra en forma oportuna y no podrán retirarse de la misma salvo autorización escrita del Inspector o Supervisor, que no podrá negarla sin justa razón.
- Las pérdidas o daños causados a los equipos y maquinarias durante la ejecución de las obras, corren por cuenta del Contratista.
- Si el Inspector o Supervisor demuestra que los equipos, maquinarias, herramientas son insuficientes o inapropiados para asegurar la calidad de la obra y el cumplimiento de los plazos, el Contratista está obligado a efectuar enmiendas y/o adiciones necesarias, por su cuenta y costo.
- Los Equipos Obligatoriamente cumplirán con las especificaciones técnicas como mínimo pudiendo ser mejoradas.

**NOTA:** En caso de no acreditar documentalmente los equipos al momento de la presentación de los documentos para la firma del contrato perderá automáticamente la buena pro, se comunicará al OSCE para la sanción de inhabilitación correspondiente.

Acreditación del equipamiento estratégico es mediante "Copia de documentos que sustenten la propiedad, la posesión, el compromiso de compra venta o alquiler u otro documento que acredite la disponibilidad del equipamiento estratégico requerido".

Entendiéndose que se podrá presentar copias de documentos en caso de tratarse de equipos propios o leasing.

En caso de presentar cartas de compromiso de alquiler o venta estas deben ser documentos en original. Sin perjuicio del principio de presunción de veracidad, la entidad se reserva el derecho de verificar lo informado en las propuestas, para tal fin, en caso de compromiso de venta y/o alquiler se deberá consignar teléfono de contacto y mail de la entidad o empresa que proporciona los equipos. De advertirse información falsa o inexacta durante el proceso se descalificará al postor.

La presentación de equipos y maquinarias inferior a la relación antes citada acarreará la pérdida de condición de postor.





MUNICIPALIDAD PROVINCIAL DE HUARMEY  
CONTRATACIÓN PARA LA EJECUCIÓN DE LA OBRA "MEJORAMIENTO DEL SERVICIO DE PRACTICA DEPORTIVA Y/O RECREATIVA EN LA LOSA MULTIDEPORTIVA DEL C.P. NARANJAL DISTRITO DE HUARMEY DE LA PROVINCIA DE HUARMEY DEL DEPARTAMENTO DE ANCASH" con código único de inversiones (CUI) N° 2595189

### 3.1.2.2. DEL PLANTEL PROFESIONAL

Debe detallarse su perfil mínimo y cargo, en estricta observancia con el expediente técnico (concordante con el desagregado del análisis de gastos generales del expediente técnico).

PLANTEL PROFESIONAL CLAVE		
CARGO	PROFESION	EXPERIENCIA
RESIDENTE DE OBRA (permanente)	ING. CIVIL Y/O ARQUITECTO - TITULADO, COLEGIADO Y HABILITADO	Experiencia mínima de dos (02) años como: RESIDENTE Y/O SUPERVISOR Y/O JEFE DE SUPERVISIÓN Y/O INSPECTOR, en obras similares al objeto de la convocatoria, que se computa desde la colegiatura.
ESPECIALISTA EN SEGURIDAD Y SALUD OCUPACIONAL Y MEDIO AMBIENTE	INGENIERO DE HIGIENE Y SEGURIDAD INDUSTRIAL O INGENIERO INDUSTRIAL O INGENIERIA DE SEGURIDAD Y SALUD EN EL TRABAJO O INGENIERO CIVIL	Experiencia mínima de doce (12) meses como ESPECIALISTA, INGENIERO, SUPERVISOR, JEFE, RESPONSABLE, COORDINADOR O LA COMBINACION DE ESTOS, EN SEGURIDAD Y SALUD OCUPACIONAL O SEGURIDAD DE OBRA O SEGURIDAD EN EL TRABAJO, O SEGURIDAD Y SALUD OCUPACIONAL Y MEDIO AMBIENTE O SALUD OCUPACIONAL, O IMPLEMENTACION DE PLANES DE SEGURIDAD E HIGIENE OCUPACIONAL; EN LA EJECUCION Y/O INSPECCION Y/O SUPERVISION DE OBRAS EN GENERAL.

#### NOTA:

- Se considerará obra similar a los trabajos de ejecución de obras de: CONSTRUCCIÓN Y/O MEJORAMIENTO Y/O AMPLIACIÓN Y/O RECONSTRUCCIÓN Y/O REHABILITACIÓN Y/O REPARACIÓN Y/O REMODELACIÓN Y/O RENOVACIÓN Y/O REPARACIÓN Y/O CREACIÓN O LA COMBINACIÓN DE LOS TÉRMINOS ANTERIORES, DE INFRAESTRUCTURA COMO LOSA MULTIUSOS Y/O LOSA DEPORTIVA Y/O CAMPOS DEPORTIVOS Y/O SERVICIOS DEPORTIVOS Y/O POLIDEPORTIVO Y/O MINICOMPLEJO DE CONTRATOS PÚBLICOS Y/O PRIVADOS.
- Los profesionales propuestos no podrán ocupar más de un cargo como especialista o Residente o Asistente o personal técnico.
- La colegiatura y habilitación de los profesionales debe requerirse para el inicio de su participación efectiva en la ejecución de la obra, tanto para los profesionales titulados en el Perú como para los titulados en el extranjero.
- El residente de la obra debe cumplir con las calificaciones y la experiencia. El residente de la obra debe cumplir la experiencia mínima establecida en el Artículo 179 de Reglamento.
- El residente de la obra no podrá prestar servicios en más de una obra a la vez, salvo el caso de obras convocadas por paquete, en las cuales la participación permanente, directa y exclusiva del residente, así como del inspector o supervisor, según corresponda, debe ser definida por la Entidad en este numeral, bajo responsabilidad, teniendo en consideración la complejidad y magnitud de los servicios a ejecutar, de conformidad con el Artículo 179 de Reglamento.
- Los Documentos presentados para acreditar la experiencia de los profesionales propuestos deberán ser estar legibles caso contrario no serán considerados.
- La experiencia del personal profesional propuesto clave, no clave y de apoyo se podrá acreditar con cualquiera de los siguientes documentos: i) copia simple de contratos con su respectiva conformidad o (ii) copia simple de constancias o (iii) copia simple de certificados o (iv) cualquier otro documento, que fehacientemente, demuestre la experiencia del profesional propuesto.

### 3.1.2.3. EXPERIENCIA EN LA ESPECIALIDAD DEL EJECUTOR DE OBRA

- El postor debe acreditar un monto facturado acumulado equivalente a UNA (1) vez el valor referencial, en la ejecución de obras similares, durante los 10 años anteriores a la fecha de la presentación de ofertas que se computarán desde la suscripción del acta de recepción de obra.
- Se considerará obra similar a: CONSTRUCCIÓN Y/O MEJORAMIENTO Y/O AMPLIACIÓN Y/O RECONSTRUCCIÓN Y/O REHABILITACIÓN Y/O REPARACIÓN Y/O REMODELACIÓN Y/O RENOVACIÓN Y/O REPARACIÓN Y/O CREACIÓN O LA COMBINACIÓN DE LOS TÉRMINOS ANTERIORES, DE INFRAESTRUCTURA COMO LOSA MULTIUSOS Y/O LOSA DEPORTIVA Y/O CAMPOS DEPORTIVOS Y/O SERVICIOS DEPORTIVOS Y/O POLIDEPORTIVO Y/O MINICOMPLEJO DE CONTRATOS EN OBRAS PÚBLICAS, QUE DEMUESTREN FEHACIENTEMENTE QUE EJECUTARON POR LO MENOS 02 (DOS) PARTIDAS Y/O COMPONENTES CORRESPONDIENTES A: MURO DE CONTENCIÓN, LOSA DEPORTIVA, SERVICIO HIGIENICO, CERCO PERIMETRICO. CABE PRECISAR QUE, LOS COMPONENTES SOLICITADOS SE DEBEN DE ACREDITAR EN EL ACUMULADO TOTAL DE LA EXPERIENCIA PRESENTADA POR EL POSTOR.

#### Acreditación:

- La experiencia del postor se acreditará con copia simple de: (i) contratos y sus respectivas actas de recepción de obra; (ii) contratos y sus respectivas resoluciones de liquidación; o (iii) contratos y sus





MUNICIPALIDAD PROVINCIAL DE HUARMEY  
CONTRATACIÓN PARA LA EJECUCIÓN DE LA OBRA: "MEJORAMIENTO DEL SERVICIO DE PRACTICA DEPORTIVA Y/O RECREATIVA  
EN LA LOSA MULTIDEPORTIVA DEL C.P. NARANJAL, DISTRITO DE HUARMEY DE LA PROVINCIA DE HUARMEY DEL DEPARTAMENTO  
DE ANCASH" con código único de inversiones (CUI) N° 2595189

- respectivas constancias de prestación o cualquier otra documentación de la cual se desprenda fehacientemente que la obra fue concluida, así como el monto total que implicó su ejecución; correspondientes a un máximo de veinte (20) contrataciones.
- ii. En los casos que se acredite experiencia adquirida en consorcio, debe presentarse la promesa de consorcio o el contrato de consorcio del cual se desprenda fehacientemente el porcentaje de las obligaciones que se asumió en el contrato presentado; de lo contrario, no se computará la experiencia proveniente de dicho contrato.
  - iii. Asimismo, cuando se presenten contratos derivados de procesos de selección convocados antes del 20.09.2012, la calificación se ceñirá al método descrito en la Directiva "Participación de Proveedores en Consorcio en las Contrataciones del Estado", debiendo presumirse que el porcentaje de las obligaciones equivale al porcentaje de participación de la promesa de consorcio o del contrato de consorcio. En caso que en dichos documentos no se consigne el porcentaje de participación se presumirá que las obligaciones se ejecutaron en partes iguales.
  - iv. Si el titular de la experiencia no es el postor, consignar si dicha experiencia corresponde a la matriz en caso que el postor sea sucursal, o fue transmitida por reorganización societaria, debiendo acompañar la documentación sustentatoria correspondiente.
  - v. Si el postor acredita experiencia de otra persona jurídica como consecuencia de una reorganización societaria, debe presentar adicionalmente el **Anexo N° 9**.
  - vi. Cuando los contratos presentados se encuentren expresados en moneda extranjera, debe indicarse el tipo de cambio venta publicada por la Superintendencia de Banca, Seguros y AFP correspondiente a la fecha de suscripción.
  - vii. Sin perjuicio de lo anterior, los postores deben llenar y presentar el **Anexo N° 10** referido a la experiencia del postor en la especialidad.

### 3.1.2.4. CONDICIONES DE LOS CONSORCIOS

De conformidad con el numeral 49.5 del Artículo 49 del Reglamento, el área usuaria puede incluir lo siguiente:

- El número máximo de consorciados es de **DOS (02) INTEGRANTES**.
- El porcentaje mínimo de participación de cada consorciado es de no mayor a **48%**.
- El porcentaje mínimo de participación en la ejecución del contrato, para el integrante del consorcio que acredite mayor experiencia, es de no menor a **52%**.

### 3.1.2.5. OTRAS PENALIDADES

- De acuerdo con el artículo 163 del Reglamento, se pueden establecer otras penalidades, distintas al retraso o mora, las cuales deben ser objetivas, razonables, congruentes y proporcionales con el objeto de la contratación.
- Según lo previsto en los artículos 190 y 191 del Reglamento, en este tipo de penalidades se deben incluir las siguientes:

OTRAS PENALIDADES			
N°	SUPUESTOS DE APLICACIÓN DE PENALIDAD	FORMA DE CÁLCULO	PROCEDIMIENTO
<b>A</b>	<b>PERSONAL CLAVE Y EQUIPAMIENTO ESTRATEGICO</b>		
01	<b>SUSTITUCIÓN DE PERSONAL CLAVE</b> En caso culmine la relación contractual entre el contratista y el personal ofertado y la Entidad no haya aprobado la sustitución del personal por no cumplir con las experiencias y calificaciones del profesional a ser reemplazado. Y en caso de incumplimiento del "Artículo 190. Obligación del contratista de ejecutar el contrato con el personal acreditado" del RLCE. La penalidad es por cada día de ausencia del personal en obra.	0.50 UIT	Según informe del Supervisor y/o Inspector de la Obra y/o Sub Gerencia de Obras Publicas
02	<b>PERMANENCIA DEL INGENIERO RESIDENTE DE OBRA</b> Cuando el ingeniero residente no se encuentra en forma permanente en la obra. La penalidad será por cada día de ausencia del personal en la obra.	0.50 UIT	Según informe del Supervisor y/o Inspector de la Obra y/o Sub Gerencia de Obras Publicas
03	<b>PERMANENCIA DEL PERSONAL CLAVE</b> En caso el contratista incumpla con su obligación de ejecutar la prestación con el personal acreditado o debidamente sustituido. La penalidad será por cada día de ausencia del personal en la obra	0.50 UIT	Según informe del Supervisor y/o Inspector de la Obra y/o Sub Gerencia de Obras Publicas
04	<b>EQUIPAMIENTO ESTRATEGICO</b> Cuando el contratista no cuenta con los quipos mínimos exigidos en el expediente técnico conforme a su propuesta técnica, o que los tenga incompletos para la ejecución de la obra. La penalidad será por día.	0.25 UIT	Según informe del Supervisor y/o Inspector de la Obra y/o Sub Gerencia de Obras Publicas
<b>B</b>	<b>OBLIGACIONES E IMPEDIMENTOS DEL CONTRATISTA</b>		
05	<b>COLOCACIÓN DE CARTEL DE OBRA</b> Cuando el Contratista no coloque el cartel de obra dentro de los cinco (05) días calendario contabilizados a partir de la Suscripción del Acta de Entrega de Terreno, la penalidad es	0.10 UIT	Según informe del Supervisor y/o Inspector de la Obra





MUNICIPALIDAD PROVINCIAL DE HUARMEY  
CONTRATACIÓN PARA LA EJECUCIÓN DE LA OBRA: "MEJORAMIENTO DEL SERVICIO DE PRACTICA DEPORTIVA Y/O RECREATIVA EN LA LOSA MULTIDEPORTIVA DEL C.P. NARANJAL, DISTRITO DE HUARMEY DE LA PROVINCIA DE HUARMEY DEL DEPARTAMENTO DE ANCASH" con código único de inversiones (CUI) N° 2595189

	por día no colocado. Hay obligación de mantener el cartel de obra durante la ejecución de la obra (evidencias fotográficas el buen estado del cartel de obra), se penalizará de la misma forma cuando no se mantenga en el tiempo establecido. <b>La penalidad será por cada día no colocado.</b>		y/o Sub Gerencia de Obras Publicas
06	<b>SUBCONTRATACIÓN</b> Se aplicará una penalidad por SUBCONTRATAR parte de la ejecución de determinadas prestaciones del contrato a su cargo sin la autorización escrita de la Entidad e incumplimiento del Artículo 147. Subcontratación del RLCE. <b>La penalidad será por cada caso detectado.</b>	0.50 UIT	Según informe del Supervisor y/o Inspector de la Obra y/o Sub Gerencia de Obras Publicas
07	<b>ANOTACION DE CUADERNO DE OBRA</b> Cuando el Contratista no cumpla a través de su Residente de Obra a registrar en el CUADERNO DE OBRA DIGITAL, toda la información que corresponda anotar en el cuaderno de obra, según lo previsto en la Ley y su Reglamento, así como lo dispuesto en la Directiva N° 009-2020-OSCE/CD. En el caso que se haya autorizado USO DEL CUADERNO DE OBRA EN FÍSICO, si el contratista o su personal impide anotar las ocurrencias al Supervisor de Obra y/o Inspector. <b>La penalidad será por ocurrencia.</b>	0.25 UIT	Según informe del Supervisor y/o Inspector de la Obra y/o Sub Gerencia de Obras Publicas
08	<b>CULMINACION DE OBRA</b> Por no solicitar al Supervisor y/o Inspector de Obra el culminado la Obra, según el Artículo 208° del Reglamento. <b>La penalidad es por ocurrencia.</b>	0.50 UIT	Sub Gerencia de Obras Publicas
09	<b>CRONOGRAMA DE OBRA</b> <b>CRONOGRAMA DE AVANCE DE OBRA</b> Por no presentar al SUPERVISOR DE OBRA el Programa de Ejecución de Obra (CPM), el cual presenta la ruta crítica y el calendario de avance de obra valorizado, calendario de adquisición de materiales, calendario de utilización de equipo, en caso la naturaleza de la contratación lo requiera, correspondiente dentro del plazo de siete (07) días calendario de fijada la fecha de inicio de obra. E incumplimiento del Artículo 202. Actualización del Programa de Ejecución de Obra del RLCE. <b>La penalidad será por cada día de atraso.</b>	0.25 UIT	Según informe del Supervisor y/o Inspector de la Obra y/o Sub Gerencia de Obras Publicas
10	<b>ACTUALIZACION DEL PROGRAMA DE EJECUCION DE OBRA</b> Cuando a pedido del supervisor o inspector, el contratista NO presente a la supervisión, con copia a la entidad, en un plazo máximo de siete (7) días, la actualización del Programa de Ejecución de Obra y de los calendarios de avance de obra valorizado, de adquisición de materiales e insumos y de utilización de equipos de manera que estos reflejen adecuadamente la situación del avance de las obras y lo necesario para su culminación en el plazo contractual. E incumplimiento del Artículo 202. Actualización del Programa de Ejecución de Obra del RLCE.	0.25 UIT	Según informe del Supervisor y/o Inspector de la Obra y/o Sub Gerencia de Obras Publicas
11	<b>CRONOGRAMA ACELERADO DE OBRA</b> Por no presentar la reprogramación de sus trabajos cuando el Supervisor lo requiera como consecuencia del atraso en el cumplimiento del cronograma vigente en cumplimiento del Artículo 203. Demoras injustificadas en la ejecución de la Obra del RLCE. <b>La penalidad es por ocurrencia.</b>	0.50 UIT	Según informe del Supervisor y/o Inspector de la Obra y/o Sub Gerencia de Obras Publicas
12	<b>D CONTROL DE CALIDAD</b> <b>CONTROL DE CALIDAD DE MATERIALES</b> Cuando el Contratista emplee materiales que no cumplan los requisitos de las especificaciones técnicas. La penalidad será por cada caso detectado. EL CONTRATISTA deberá retirar dicho material y reemplazarlo por otro que cumpla con las especificaciones técnicas y presentar la respectiva ficha técnica del material correspondiente, siendo dicho reemplazo sin costo alguno para la Entidad. <b>La penalidad será por cada caso detectado.</b>	0.50 UIT	Según informe del Supervisor y/o Inspector de la Obra y/o Sub Gerencia de Obras Publicas
13	<b>ENSAYOS DE CONTROL DE CALIDAD</b> Cuando el contratista no presenta las pruebas o ensayos oportunamente para verificar la calidad del concreto y/o materiales dentro de los trabajos ejecutados. <b>La multa es por cada incumplimiento</b>	0.25 UIT	Según informe del Supervisor y/o Inspector de la Obra y/o Sub Gerencia de Obras Publicas
14	<b>E SEGURIDAD Y SALUD EN EL TRABAJO</b> <b>EQUIPOS DE PROTECCION PERSONAL</b> Cuando el contratista no cumpla con dotar a su personal de los implementos o equipos básicos de protección personal, o la no utilización de estos por parte de su personal, en la ejecución de la obra, conforme a lo establecido en la norma G.050 del Reglamento Nacional de edificaciones y Plan de Seguridad y Salud en el Trabajo y MATRIZ IPERC aprobado previo al inicio de ejecución de obra de acuerdo a lo estipulado en el Decreto Supremo N° 011-2019-TR. <b>La penalidad será por cada día.</b>	0.25 UIT	Según informe del Supervisor y/o Inspector de la Obra y/o Sub Gerencia de Obras Publicas
15	<b>SEÑALIZACION, SEGURIDAD Y SALUD EN EL TRABAJO</b> Cuando el Contratista no cuenta con los dispositivos de seguridad en la Obra, tanto peatonal o vehicular incumpliendo las normas, además de las señalizaciones solicitadas por la Municipalidad. <b>La penalidad será por día.</b>	0.10 UIT	Según informe del Supervisor y/o Inspector de la Obra y/o Sub Gerencia de Obras Publicas
16	<b>PLAN DE SEGURIDAD Y SALUD EN EL TRABAJO</b> Cuando el contratista no cumpla con entregar a la Supervisión el Plan de Seguridad y Salud en el Trabajo contabilizados desde la fecha de inicio de plazo contractual en un plazo de 5 días calendario. <b>La penalidad será por día.</b>	0.10 UIT	Según informe del Supervisor y/o Inspector de la Obra.
17	<b>F MEDIO AMBIENTE</b> <b>INSTRUMENTOS DE GESTION AMBIENTAL</b>	0.10 UIT	Según informe del Supervisor y/o





MUNICIPALIDAD PROVINCIAL DE HUARMEY  
 CONTRATACIÓN PARA LA EJECUCIÓN DE LA OBRA: "MEJORAMIENTO DEL SERVICIO DE PRACTICA DEPORTIVA Y/O RECREATIVA EN LA LOSA MULTIDEPORTIVA DEL C.P. NARANJAL, DISTRITO DE HUARMEY DE LA PROVINCIA DE HUARMEY DEL DEPARTAMENTO DE ANCASH" con código único de inversiones (CUI) N° 2595189

Cuando el contratista incumpla el instrumento de Gestión Ambiental aprobado de acuerdo al Reglamento de Gestión Ambiental del Sector al que le corresponda afectando el medio ambiente y generando impactos ambientales negativos. <b>La penalidad será por ocurrencia.</b>		Inspector de la Obra y/o Sub Gerencia de Obras Publicas
<b>G</b>	<b>INFORMES DE CONTROL DE OBRA</b>	
18	<b>REVISIÓN DEL EXPEDIENTE TÉCNICO:</b> Cuando el contratista no cumpla con entregar el informe de Revisión del Expediente Técnico a la Supervisión dentro de los 15 días calendario del inicio del plazo de ejecución en cumplimiento del Artículo 177. Revisión del expediente técnico de obra del RLCE. <b>La penalidad será por día.</b>	0.10 UIT Según informe del Supervisor y/o Inspector de la Obra.
19	<b>PRESENTACIÓN DE VALORIZACIONES</b> En caso el contratista no cumpla con los plazos dispuestos, para la presentación de las valorizaciones en el Artículo 194 del Reglamento. Y cuando incumpla el plazo otorgado para la presentación de levantamiento de observaciones a la valorización. <b>La penalidad es por cada día de retraso en la presentación de la valorización a la Entidad.</b>	0.10 UIT Según informe del Supervisor y/o Inspector de la Obra y/o Sub Gerencia de Obras Publicas
20	<b>VALORIZACIÓN A LA ENTIDAD</b> En caso el contratista presenta la valorización a la Entidad y no la Consultoría de la Supervisión de Obra, según lo estipulado en el Artículo 194 del Reglamento. <b>La penalidad será por ocurrencia.</b>	0.10 UIT Según informe del Supervisor y/o Inspector de la Obra y/o Sub Gerencia de Obras Publicas
21	<b>SOBREVALORIZACIONES</b> Por presentar valorizaciones de Obras y/o metrados no ejecutados (sobre - valorizaciones) y pagos en exceso, valorizaciones adelantadas u otros actos que ocasionen pagos indebidos o no encuadrados en las disposiciones vigentes, sin perjuicio de las acciones legales que pudieran corresponder. <b>La penalidad es por ocurrencia.</b>	0.50 UIT Según informe del Supervisor y/o Inspector de la Obra y/o Sub Gerencia de Obras Publicas
22	<b>PRESENTACIÓN DE LIQUIDACIÓN DE OBRA</b> Cuando el contratista incumpla en la presentación del informe final (liquidación final de obra) en las fechas establecidas mediante en el Artículo 209° del Reglamento. <b>La penalidad será por cada día de retraso.</b>	0.25 UIT Según informe del Supervisor y/o Inspector de la Obra y/o Sub Gerencia de Obras Publicas
23	<b>DOCUMENTACIÓN INCOMPLETA</b> Cuando el contratista entregue documentación incompleta (faltante) o con errores o fuera del plazo normativo, perjudicando el trámite normal de los mismos (solicitud de adelantos, informe de revisión de expediente técnico, valorizaciones en físico y digital-CD, prestaciones adicionales, resultados de los controles de calidad, certificados de habilidad de los profesionales integrantes de su plantel técnico, liquidación de Contrato de Ejecución de Obra, etc.). <b>La penalidad será por trámite documentario.</b>	0.25 UIT Según informe del Supervisor y/o Inspector de la Obra y/o Sub Gerencia de Obras Publicas
24	<b>REINCIDENCIA EN ERRORES</b> Cuando el contratista reincide en los errores pese a las notificaciones del pliego de observaciones. <b>La penalidad será por trámite documentario.</b>	0.50 UIT Según informe del Supervisor y/o Inspector de la Obra y/o Sub Gerencia de Obras Publicas

Cabe precisar que la penalidad por mora y las otras penalidades pueden alcanzar cada una un monto máximo equivalente al diez por ciento (10%) del monto del contrato vigente, o de ser el caso, del ítem que debió ejecutarse. Estas penalidades se aplicarán en el pago de la valorización correspondiente. Para el caso de las multas consideradas, luego de la aceptación y aprobación por parte de LA ENTIDAD de la solicitud del cambio del profesional evaluado, serán eximidos de la penalidad en los siguientes casos:

- Por fallecimiento del profesional.
- Por enfermedad que impide la permanencia del profesional sustentando con certificado médico, que podrá ser verificado por la Entidad.
- Cambio del profesional por disposición de la Entidad.
- Cambio del profesional, cuando el inicio de la obra se haya postergado por más de 60 días desde el otorgamiento de la Buena Pro del postor ganador.
- Por caso fortuito o fuerza mayor, el cual será analizado por la Entidad en atención a que el evento constituye un hecho extraordinario, imprevisible, que impida la ejecución de la obligación o determine su cumplimiento parcial, total o defectuoso.
  - Para que un hecho se constituya como caso fortuito o fuerza mayor, los requisitos deben desarrollarse de manera concurrente. En este sentido dicho acontecimiento debe ser extraordinario, es decir, que las circunstancias en las cuales se presente deben ser excepcionales e irrumpir en el curso de la normalidad. Asimismo, el hecho debe ser imprevisible, es decir, que en circunstancias ordinarias no habría podido predecirse su ocurrencia. Y finalmente el acontecimiento, debe ser irresistible, es decir, que su ocurrencia no haya podido ser evitada.

### 3.1.2.6. DE LA RECEPCIÓN DE OBRA

**No estará permitida la recepción parcial** de secciones terminadas de la obra, de conformidad con el artículo 208.15 del Reglamento. La recepción parcial no exime al contratista del cumplimiento del plazo de ejecución; en caso contrario, se le aplican las penalidades correspondientes.





MUNICIPALIDAD PROVINCIAL DE HUARMEY  
CONTRATACIÓN PARA LA EJECUCIÓN DE LA OBRA: "MEJORAMIENTO DEL SERVICIO DE PRACTICA DEPORTIVA Y/O RECREATIVA  
EN LA LOSA MULTIDEPORTIVA DEL C.P. NARANJAL, DISTRITO DE HUARMEY DE LA PROVINCIA DE HUARMEY DEL DEPARTAMENTO  
DE ANCASH" con código único de inversiones (CUI) N° 2595189

**3.1.2.7. DEL ADELANTO DIRECTO**

El procedimiento para el otorgamiento del Adelanto Directo se efectuará de acuerdo a lo estipulado en el Artículo 156. Adelanto Directo y Artículo 181. Entrega del Adelanto Directo del Reglamento. Además, considerar los siguientes puntos:

- El Contratista dentro de los ocho (8) días siguientes a la suscripción del contrato, puede solicitar formalmente la entrega del mismo.
- La Entidad entrega el monto solicitado dentro de los siete (7) días contando a partir del día siguiente de recibida la mencionada documentación.

**3.1.2.8. DEL ADELANTO PARA MATERIALES**

El procedimiento para el otorgamiento del Adelanto para Materiales, se efectuará de acuerdo a lo estipulado en el Artículo 182. Artículo 182. Adelanto para materiales, insumos, equipamiento y mobiliario del Reglamento.

**3.1.2.9. DE LA LIQUIDACIÓN DEL CONTRATO DE EJECUCIÓN DE OBRA**

El procedimiento de la Liquidación del Contrato de Ejecución de Obra, se efectuará de acuerdo a lo estipulado en el Artículo 209. Liquidación del Contrato de Obra del Reglamento.

**Importante**

Para determinar que los postores cuentan con las capacidades necesarias para ejecutar el contrato, el comité de selección incorpora los requisitos de calificación que se extraen del expediente técnico, no pudiendo incluirse requisitos adicionales a los previstos en el mismo, ni distintos a los siguientes:





MUNICIPALIDAD PROVINCIAL DE HUARMEY  
CONTRATACIÓN PARA LA EJECUCIÓN DE LA OBRA: "MEJORAMIENTO DEL SERVICIO DE PRACTICA DEPORTIVA Y/O RECREATIVA  
EN LA LOSA MULTIDEPORTIVA DEL C.P. NARANJAL, DISTRITO DE HUARMEY DE LA PROVINCIA DE HUARMEY DEL DEPARTAMENTO  
DE ANCASH" con código único de inversiones (CUI) N° 2595189

### 3.2. EQUISITOS DE CALIFICACION

Importante para la Entidad

Los requisitos de calificación que la Entidad debe adoptar son los siguientes:

Esta nota deberá ser eliminada una vez culminada la elaboración de las bases.

#### A CAPACIDAD TÉCNICA Y PROFESIONAL

##### A.1 EQUIPAMIENTO ESTRATÉGICO

###### Requisitos

Siendo la siguiente relación el equipo estratégico:

ITEM	DESCRIPCION	CANTIDAD
1	NIVEL TOPOGRAFICO	1
2	TEODOLITO	1
3	PLANCHA COMPACTADORA VIBRAT. 7HP	1
4	MARTILLO NEUMATICO DE 29 kg	1
5	RETROEXCAVADORA DE 80-110HP	1
6	CAMION VOLQUETE DE 15 m3	1
7	VIBRADOR DE CONCRETO 4 HP 2.40"	1
8	MEZCLADORA DE CONCRETO TAMBOR 9-11 P3	1
9	CIZALLA PARA CORTE DE FIERRO	1
10	CAJA DE HERRAMIENTAS	1
11	EQUIPO DE PRUEBA HIDRAULICA	1
12	REGLA DE ALUMINIO 1" X 4" X 8"	1
13	REGLA DE ALUMINIO DE 1 1/2"X3"X6 m	1
14	EQUIPO DE PINTURA	1
15	RETROEXCAVADORA SOBRE LLANTAS 58 HP 1/2 y3	1
16	CAMION PLATAFORMA 4 X 2, 122 HP 8 ton	1
17	CAMION GRUA	1
18	ANDAMIO DE FACHADA	1
19	ANDAMIO METALICO	1
20	ESCALERA DE ALUMINIO CON ESTACION	1
21	ZARANDA	1
22	MAQUINAS DE SOLDAR	1

###### Acreditación

De conformidad con el numeral 49.3 del artículo 49 y el literal e) del numeral 139.1 del artículo 139 del Reglamento este requisito de calificación se acredita para la suscripción del contrato.

Importante

No corresponde solicitar como equipamiento que el postor cuente con oficinas, locales u otros espacios físicos. Asimismo, no se puede requerir características, años de antigüedad y demás condiciones del equipamiento que no consten en el expediente técnico.

#### A.2 CALIFICACIONES DEL PLANTEL PROFESIONAL CLAVE

###### Requisitos

CARGO	PROFESION
RESIDENTE DE OBRA (permanente)	ING. CIVIL Y/O ARQUITECTO- TITULADO, COLEGIADO Y HABILITADO
ESPECIALISTA EN SEGURIDAD Y SALUD OCUPACIONAL Y MEDIO AMBIENTE	INGENIERO DE HIGIENE Y SEGURIDAD INDUSTRIAL O INGENIERO INDUSTRIAL O INGENIERIA DE SEGURIDAD Y SALUD EN EL TRABAJO O INGENIERO CIVIL

###### Acreditación

De conformidad con el numeral 49.3 del artículo 49 y el literal e) del numeral 139.1 del artículo 139 del Reglamento este requisito de calificación se acredita para la suscripción del contrato.

Importante

El Residente de la Obra debe cumplir las calificaciones mínimas establecidas en el Artículo 179 del Reglamento.

#### A.3 EXPERIENCIA DEL PLANTEL PROFESIONAL CLAVE

###### Requisitos

CARGO	EXPERIENCIA
INGENIERO RESIDENTE DE OBRA (permanente)	Experiencia mínima de dos (02) AÑOS como: RESIDENTE Y/O SUPERVISOR Y/O JEFE DE SUPERVISIÓN Y/O INSPECTOR Y/O ASISTENTE DE RESIDENTE Y/O SUPERVISOR, en obras similares al objeto de la convocatoria, que se computa desde la colegiatura.
ESPECIALISTA EN SEGURIDAD Y SALUD	Experiencia mínima de veinticuatro (24) meses como ESPECIALISTA, INGENIERO, SUPERVISOR, JEFE, RESPONSABLE, COORDINADOR O LA COMBINACION DE ESTOS.



MUNICIPALIDAD PROVINCIAL DE HUARMEY  
CONTRATACIÓN PARA LA EJECUCIÓN DE LA OBRA "MEJORAMIENTO DEL SERVICIO DE PRACTICA DEPORTIVA Y/O RECREATIVA EN LA LOSA MULTIDEPORTIVA DEL C.P. NARANJAL, DISTRITO DE HUARMEY DE LA PROVINCIA DE HUARMEY DEL DEPARTAMENTO DE ANCASH" con código único de inversiones (CUI) N° 2595189

OCUPACIONAL Y MEDIO AMBIENTE EN SEGURIDAD Y SALUD OCUPACIONAL O SEGURIDAD DE OBRA O SEGURIDAD EN EL TRABAJO, O SEGURIDAD Y SALUD OCUPACIONAL Y MEDIO AMBIENTE O SALUD OCUPACIONAL, O IMPLEMENTACION DE PLANES DE SEGURIDAD E HIGIENE OCUPACIONAL; EN LA EJECUCION Y/O INSPECCION Y/O SUPERVISION DE OBRAS EN GENERAL.

**Acreditación**

De conformidad con el numeral 49.3 del artículo 49 y el literal e) del numeral 139.1 del artículo 139 del Reglamento este requisito de calificación se acredita para la suscripción del contrato.

**Importante**

El Residente de la Obra debe cumplir la experiencia mínima establecida en el Artículo 179 del Reglamento

**Importante para la Entidad**

Asimismo, la Entidad puede adoptar el siguiente requisito de la calificación

\*Esta nota deberá ser eliminada una vez culminada la elaboración de las bases, así como el requisito en caso de no incluirse.

**B EXPERIENCIA DEL POSTOR EN LA ESPECIALIDAD**

**Requisitos:**

El postor debe acreditar un monto facturado acumulado equivalente a UNA (1) vez el valor referencial, en la ejecución de Obra similares, durante los 10 años anteriores a la fecha de la presentación de ofertas que se computarán desde la suscripción del acta de recepción de Obra.

Se considerará obras similares a los trabajos de ejecución de obras de: CONSTRUCCIÓN Y/O MEJORAMIENTO Y/O AMPLIACIÓN Y/O RECONSTRUCCIÓN Y/O REHABILITACIÓN Y/O REPARACIÓN Y/O REMODELACIÓN Y/O RENOVACIÓN Y/O CREACIÓN O LA COMBINACIÓN DE LOS TÉRMINOS ANTERIORES, DE INFRAESTRUCTURA COMO LOSA MULTISUOS Y/O LOSA DEPORTIVA Y/O CAMPOS DEPORTIVOS Y/O SERVICIOS DEPORTIVOS Y/O POLIDEPORTIVO Y/O MINICOMPLEJO DE CONTRATOS EN OBRAS PUBLICAS, QUE DEMUESTREN FIDELMENTE QUE EJECUTARON POR LO MENOS 02 (DOS) PARTIDAS Y/O COMPONENTES CORRESPONDIENTES A: MURO DE CONTENCIÓN, LOSA DEPORTIVA, SERVICIO HIGIENICO, CERCO PERIMETRICO. CABE PRECISAR QUE, LOS COMPONENTES SOLICITADOS SE DEBEN DE ACREDITAR EN EL ACUMULADO TOTAL DE LA EXPERIENCIA PRESENTADA POR EL POSTOR.

**Acreditación:**

La experiencia del postor se acreditará con copia simple de: (i) contratos y sus respectivas actas de recepción de obra; (ii) contratos y sus respectivas resoluciones de liquidación; o (iii) contratos y sus respectivas constancias de prestación o cualquier otra documentación<sup>1</sup> de la cual se desprenda fehacientemente que la obra fue concluida, así como el monto total que implicó su ejecución; correspondientes a un máximo de veinte (20) contrataciones.

En los casos que se acredite experiencia adquirida en consorcio, debe presentarse la promesa de consorcio o el contrato de consorcio del cual se desprenda fehacientemente el porcentaje de las obligaciones que se asumió en el contrato presentado; de lo contrario, no se computará la experiencia proveniente de dicho contrato.

Asimismo, cuando se presenten contratos derivados de procesos de selección convocados antes del 20.09.2012, la calificación se ceñirá al método descrito en la Directiva "Participación de Proveedores en Consorcio en las Contrataciones del Estado", debiendo presumirse que el porcentaje de las obligaciones equivale al porcentaje de participación de la promesa de consorcio o del contrato de consorcio. En caso que en dichos documentos no se consigne el porcentaje de participación se presumirá que las obligaciones se ejecutaron en partes iguales.

Si el titular de la experiencia no es el postor, consignar si dicha experiencia corresponde a la matriz en caso que el postor sea sucursal, o fue transmitida por reorganización societaria, debiendo acompañar la documentación sustentatoria correspondiente.

Si el postor acredita experiencia de otra persona jurídica como consecuencia de una reorganización societaria, debe presentar adicionalmente el Anexo N° 9.

Cuando los contratos presentados se encuentren expresados en moneda extranjera, debe indicarse el tipo de cambio venta publicado por la Superintendencia de Banca, Seguros y AFP correspondiente a la fecha de suscripción.

Sin perjuicio de lo anterior, los postores deben llenar y presentar el Anexo N° 10 referido a la experiencia del postor en la especialidad.

**Importante**

En el caso de consorcios, la calificación de la experiencia se realiza conforme a la Directiva "Participación de

<sup>1</sup> De acuerdo con la Opinión N° 185-2017/DTN "cualquier otra documentación", se entiende como tal a todo documento emitido por la Entidad contratante con ocasión de la ejecución de la obra que cumpla con demostrar de manera indubitante aquello que se acredita, por ejemplo, mediante, las resoluciones de liquidación de obra, las actas de recepción de conformidad, entre otros.





MUNICIPALIDAD PROVINCIAL DE HUARMEY  
CONTRATACIÓN PARA LA EJECUCIÓN DE LA OBRA: "MEJORAMIENTO DEL SERVICIO DE PRACTICA DEPORTIVA Y/O RECREATIVA  
EN LA LOSA MULTIDEPORTIVA DEL C.P. NARANJAL, DISTRITO DE HUARMEY DE LA PROVINCIA DE HUARMEY DEL DEPARTAMENTO  
DE ANCASH" con código único de inversiones (CUI) N° 2595189

	Proveedores en Consorcio en las Contrataciones del Estado*

**Importante**

- Si como resultado de una consulta u observación corresponde precisarse o ajustarse el requerimiento, se solicita la autorización del área usuaria y se pone de conocimiento de tal hecho a la dependencia que aprobó el expediente de contratación, de conformidad con el numeral 72.3 del artículo 72 del Reglamento.
- Los requisitos de calificación determinan si los postores cuentan con las capacidades necesarias para ejecutar el contrato, lo que debe ser acreditado documentalmente, y no mediante declaración jurada.

MUNICIPALIDAD PROVINCIAL DE HUARMEY  
Ing. Col. Gabriel Chanava Morón  
Sub Gerente de Obras Públicas  
CUI N° 193103



**Importante**

Para determinar que los postores cuentan con las capacidades necesarias para ejecutar el contrato, el órgano encargado de las contrataciones o comité de selección, según corresponda, incorpora los requisitos de calificación que se extraen del expediente técnico, no pudiendo incluirse requisitos adicionales a los previstos en el mismo, ni distintos a los siguientes:

**3.2. REQUISITOS DE CALIFICACIÓN**

<b>A</b>	<b>CAPACIDAD TÉCNICA Y PROFESIONAL</b>																																																																					
<b>A.1</b>	<b>EQUIPAMIENTO ESTRATÉGICO</b>																																																																					
<p><u>Requisitos:</u> Siendo la siguiente relación el equipo estratégico:</p> <table border="1"> <thead> <tr> <th>ITEM</th> <th>DESCRIPCION</th> <th>CANTIDAD</th> </tr> </thead> <tbody> <tr><td>1</td><td>NIVEL TOPOGRAFICO</td><td>1</td></tr> <tr><td>2</td><td>TEODOLITO</td><td>1</td></tr> <tr><td>3</td><td>PLANCHA COMPACTADORA VIBRAT. 7HP</td><td>1</td></tr> <tr><td>4</td><td>MARTILLO NEUMATICO DE 29 kg</td><td>1</td></tr> <tr><td>5</td><td>RETROEXCAVADORA DE 80-110HP</td><td>1</td></tr> <tr><td>6</td><td>CAMION VOLQUETE DE 15 m3</td><td>1</td></tr> <tr><td>7</td><td>VIBRADOR DE CONCRETO 4 HP 2.40"</td><td>1</td></tr> <tr><td>8</td><td>MEZCLADORA DE CONCRETO TAMBOR 9-11 P3</td><td>1</td></tr> <tr><td>9</td><td>CIZALLA PARA CORTE DE FIERRO</td><td>1</td></tr> <tr><td>10</td><td>CAJA DE HERRAMIENTAS</td><td>1</td></tr> <tr><td>11</td><td>EQUIPO DE PRUEBA HIDRAULICA</td><td>1</td></tr> <tr><td>12</td><td>REGLA DE ALUMINIO 1" X 4" X 8"</td><td>1</td></tr> <tr><td>13</td><td>REGLA DE ALUMINIO DE 1 1/2"X3"X6 m</td><td>1</td></tr> <tr><td>14</td><td>EQUIPO DE PINTURA</td><td>1</td></tr> <tr><td>15</td><td>RETROEXCAVADORA SOBRE LLANTAS 58 HP 1/2 y3</td><td>1</td></tr> <tr><td>16</td><td>CAMION PLATAFORMA 4 X 2, 122 HP 8 ton</td><td>1</td></tr> <tr><td>17</td><td>CAMION GRUA</td><td>1</td></tr> <tr><td>18</td><td>ANDAMIO DE FACHADA</td><td>1</td></tr> <tr><td>19</td><td>ANDAMIO METALICO</td><td>1</td></tr> <tr><td>20</td><td>ESCALERA DE ALUMINIO CON ESTACION</td><td>1</td></tr> <tr><td>21</td><td>ZARANDA</td><td>1</td></tr> <tr><td>22</td><td>MAQUINAS DE SOLDAR</td><td>1</td></tr> </tbody> </table> <p><u>Acreditación:</u> De conformidad con el numeral 49.3 del artículo 49 y el literal e) del numeral 139.1 del artículo 139 del Reglamento este requisito de calificación se acredita para la suscripción del contrato.</p> <p><b>Importante</b> No corresponde solicitar como equipamiento que el postor cuente con oficinas, locales u otros espacios físicos. Asimismo, no se puede requerir características, años de antigüedad y demás condiciones del equipamiento que no consten en el expediente técnico.</p>		ITEM	DESCRIPCION	CANTIDAD	1	NIVEL TOPOGRAFICO	1	2	TEODOLITO	1	3	PLANCHA COMPACTADORA VIBRAT. 7HP	1	4	MARTILLO NEUMATICO DE 29 kg	1	5	RETROEXCAVADORA DE 80-110HP	1	6	CAMION VOLQUETE DE 15 m3	1	7	VIBRADOR DE CONCRETO 4 HP 2.40"	1	8	MEZCLADORA DE CONCRETO TAMBOR 9-11 P3	1	9	CIZALLA PARA CORTE DE FIERRO	1	10	CAJA DE HERRAMIENTAS	1	11	EQUIPO DE PRUEBA HIDRAULICA	1	12	REGLA DE ALUMINIO 1" X 4" X 8"	1	13	REGLA DE ALUMINIO DE 1 1/2"X3"X6 m	1	14	EQUIPO DE PINTURA	1	15	RETROEXCAVADORA SOBRE LLANTAS 58 HP 1/2 y3	1	16	CAMION PLATAFORMA 4 X 2, 122 HP 8 ton	1	17	CAMION GRUA	1	18	ANDAMIO DE FACHADA	1	19	ANDAMIO METALICO	1	20	ESCALERA DE ALUMINIO CON ESTACION	1	21	ZARANDA	1	22	MAQUINAS DE SOLDAR	1
ITEM	DESCRIPCION	CANTIDAD																																																																				
1	NIVEL TOPOGRAFICO	1																																																																				
2	TEODOLITO	1																																																																				
3	PLANCHA COMPACTADORA VIBRAT. 7HP	1																																																																				
4	MARTILLO NEUMATICO DE 29 kg	1																																																																				
5	RETROEXCAVADORA DE 80-110HP	1																																																																				
6	CAMION VOLQUETE DE 15 m3	1																																																																				
7	VIBRADOR DE CONCRETO 4 HP 2.40"	1																																																																				
8	MEZCLADORA DE CONCRETO TAMBOR 9-11 P3	1																																																																				
9	CIZALLA PARA CORTE DE FIERRO	1																																																																				
10	CAJA DE HERRAMIENTAS	1																																																																				
11	EQUIPO DE PRUEBA HIDRAULICA	1																																																																				
12	REGLA DE ALUMINIO 1" X 4" X 8"	1																																																																				
13	REGLA DE ALUMINIO DE 1 1/2"X3"X6 m	1																																																																				
14	EQUIPO DE PINTURA	1																																																																				
15	RETROEXCAVADORA SOBRE LLANTAS 58 HP 1/2 y3	1																																																																				
16	CAMION PLATAFORMA 4 X 2, 122 HP 8 ton	1																																																																				
17	CAMION GRUA	1																																																																				
18	ANDAMIO DE FACHADA	1																																																																				
19	ANDAMIO METALICO	1																																																																				
20	ESCALERA DE ALUMINIO CON ESTACION	1																																																																				
21	ZARANDA	1																																																																				
22	MAQUINAS DE SOLDAR	1																																																																				
<b>A.2</b>	<b>CALIFICACIONES DEL PLANTEL PROFESIONAL CLAVE</b>																																																																					
<b>FORMACIÓN ACADÉMICA DEL PLANTEL PROFESIONAL CLAVE</b>																																																																						
<p><u>Requisitos:</u></p> <table border="1"> <thead> <tr> <th>CARGO</th> <th>PROFESION</th> </tr> </thead> <tbody> <tr> <td>RESIDENTE DE OBRA (permanente)</td> <td>ING. CIVIL Y/O ARQUITECTO- TITULADO, COLEGIADO Y HABILITADO</td> </tr> <tr> <td>ESPECIALISTA EN SEGURIDAD Y SALUD OCUPACIONAL Y MEDIO AMBIENTE</td> <td>INGENIERO DE HIGIENE Y SEGURIDAD INDUSTRIAL O INGENIERO INDUSTRIAL O INGENIERIA DE SEGURIDAD Y SALUD EN EL TRABAJO O INGENIERO CIVIL</td> </tr> </tbody> </table> <p><u>Acreditación:</u> De conformidad con el numeral 49.3 del artículo 49 y el literal e) del numeral 139.1 del artículo 139 del Reglamento este requisito de calificación se acredita para la suscripción del contrato.</p> <p><b>Importante</b> El residente de la obra debe cumplir las calificaciones establecidas en el artículo 179 del Reglamento.</p>		CARGO	PROFESION	RESIDENTE DE OBRA (permanente)	ING. CIVIL Y/O ARQUITECTO- TITULADO, COLEGIADO Y HABILITADO	ESPECIALISTA EN SEGURIDAD Y SALUD OCUPACIONAL Y MEDIO AMBIENTE	INGENIERO DE HIGIENE Y SEGURIDAD INDUSTRIAL O INGENIERO INDUSTRIAL O INGENIERIA DE SEGURIDAD Y SALUD EN EL TRABAJO O INGENIERO CIVIL																																																															
CARGO	PROFESION																																																																					
RESIDENTE DE OBRA (permanente)	ING. CIVIL Y/O ARQUITECTO- TITULADO, COLEGIADO Y HABILITADO																																																																					
ESPECIALISTA EN SEGURIDAD Y SALUD OCUPACIONAL Y MEDIO AMBIENTE	INGENIERO DE HIGIENE Y SEGURIDAD INDUSTRIAL O INGENIERO INDUSTRIAL O INGENIERIA DE SEGURIDAD Y SALUD EN EL TRABAJO O INGENIERO CIVIL																																																																					



**A.3 EXPERIENCIA DEL PLANTEL PROFESIONAL CLAVE**

Requisitos:

PLANTEL PROFESIONAL CLAVE		
CARGO	PROFESIÓN	EXPERIENCIA
RESIDENTE DE OBRA (permanente)	ING. CIVIL Y/O ARQUITECTO - TITULADO, COLEGIADO Y HABILITADO	Experiencia mínima de dos (02) años como: RESIDENTE Y/O SUPERVISOR Y/O JEFE DE SUPERVISIÓN Y/O INSPECTOR, en obras similares al objeto de la convocatoria, que se computa desde la colegiatura.
ESPECIALISTA EN SEGURIDAD Y SALUD OCUPACIONAL Y MEDIO AMBIENTE	INGENIERO DE HIGIENE Y SEGURIDAD INDUSTRIAL O INGENIERO INDUSTRIAL O INGENIERIA DE SEGURIDAD Y SALUD EN EL TRABAJO O INGENIERO CIVIL	Experiencia mínima de doce (12) meses como ESPECIALISTA, INGENIERO, SUPERVISOR, JEFE, RESPONSABLE, COORDINADOR O LA COMBINACION DE ESTOS, EN SEGURIDAD Y SALUD OCUPACIONAL O SEGURIDAD DE OBRA O SEGURIDAD EN EL TRABAJO, O SEGURIDAD Y SALUD OCUPACIONAL Y MEDIO AMBIENTE O SALUD OCUPACIONAL, O IMPLEMENTACION DE PLANES DE SEGURIDAD E HIGIENE OCUPACIONAL; EN LA EJECUCION Y/O INSPECCION Y/O SUPERVISION DE OBRAS EN GENERAL.

Acreditación:

De conformidad con el numeral 49.3 del artículo 49 y el literal e) del numeral 139.1 del artículo 139 del Reglamento este requisito de calificación se acredita para la suscripción del contrato.

**Importante**

*El residente de la obra debe cumplir la experiencia mínima establecida en el artículo 179 del Reglamento.*

**B EXPERIENCIA DEL POSTOR EN LA ESPECIALIDAD**

Requisitos:

El postor debe acreditar un monto facturado acumulado equivalente a UNA (1) vez el valor referencial, en la ejecución de Obra similares, durante los 10 años anteriores a la fecha de la presentación de ofertas que se computarán desde la suscripción del acta de recepción de Obra.

Se considerará obras similares a los trabajos de ejecución de obras de: CONSTRUCCIÓN Y/O MEJORAMIENTO Y/O AMPLIACIÓN Y/O RECONSTRUCCIÓN Y/O REHABILITACIÓN Y/O REPARACIÓN Y/O REMODELACIÓN Y/O RENOVACIÓN Y/O REPARACIÓN Y/O CREACIÓN O LA COMBINACIÓN DE LOS TÉRMINOS ANTERIORES, DE INFRAESTRUCTURA COMO LOSA MULTIUSOS Y/O LOSA DEPORTIVA Y/O CAMPOS DEPORTIVOS Y/O SERVICIOS DEPORTIVOS Y/O POLIDEPORTIVO Y/O MINICOMPLEJO DE CONTRATOS EN OBRAS PUBLICAS, QUE DEMUESTREN FEHACIENTEMENTE QUE EJECUTARON POR LO MENOS 02 (DOS) PARTIDAS Y/O COMPONENTES CORRESPONDIENTES A: MURO DE CONTENCION , LOSA DEPORTIVA ,SERVICIO HIGIENICO , CERCO PERIMETRICO. CABE PRECISAR QUE, LOS COMPONENTES SOLICITADOS SE DEBEN DE ACREDITAR EN EL ACUMULADO TOTAL DE LA EXPERIENCIA PRESENTADA POR EL POSTOR.

Acreditación:

La experiencia del postor se acreditará con copia simple de: (i) contratos y sus respectivas actas de recepción de obra; (ii) contratos y sus respectivas resoluciones de liquidación; o (iii) contratos y sus respectivas constancias de prestación o cualquier otra documentación<sup>20</sup> de la cual se desprenda fehacientemente que la obra fue concluida, así como el monto total que implicó su ejecución; correspondientes a un máximo de veinte (20) contrataciones.

En los casos que se acredite experiencia adquirida en consorcio, debe presentarse la promesa de consorcio o el contrato de consorcio del cual se desprenda fehacientemente el porcentaje de las obligaciones que se asumió en el contrato presentado; de lo contrario, no se computará la experiencia proveniente de dicho contrato.

Asimismo, cuando se presenten contratos derivados de procesos de selección convocados antes del 20.09.2012, la calificación se ceñirá al método descrito en la Directiva "Participación de Proveedores en Consorcio en las Contrataciones del Estado", debiendo presumirse que el porcentaje de las obligaciones equivale al porcentaje de participación de la promesa de consorcio o del contrato de consorcio. En caso que en dichos documentos no se consigne el porcentaje de participación se presumirá que las obligaciones se ejecutaron en partes iguales.

Si el titular de la experiencia no es el postor, consignar si dicha experiencia corresponde a la matriz en caso que el postor sea sucursal, o fue transmitida por reorganización societaria, debiendo acompañar la documentación sustentatoria correspondiente.

Si el postor acredita experiencia de otra persona jurídica como consecuencia de una reorganización societaria, debe presentar adicionalmente el Anexo N° 9.

<sup>20</sup> De acuerdo con la Opinión N° 185-2017/DTN "cualquier otra documentación", se entiende como tal a todo documento emitido por la Entidad contratante con ocasión de la ejecución de la obra que cumpla con demostrar de manera indubitable aquello que se acredita, por ejemplo, mediante las resoluciones de liquidación de obra, las actas de recepción de conformidad, entre otros.



Cuando los contratos presentados se encuentren expresados en moneda extranjera, debe indicarse el tipo de cambio venta publicada por la Superintendencia de Banca, Seguros y AFP correspondiente a la fecha de suscripción.

Sin perjuicio de lo anterior, los postores deben llenar y presentar el **Anexo N° 10** referido a la experiencia del postor en la especialidad.

**Importante**

*En el caso de consorcios, la calificación de la experiencia se realiza conforme a la Directiva "Participación de Proveedores en Consorcio en las Contrataciones del Estado".*

**Importante**

- *Si como resultado de una consulta u observación corresponde precisarse o ajustarse el requerimiento, se solicita la autorización del área usuaria y se pone de conocimiento de tal hecho a la dependencia que aprobó el expediente de contratación, de conformidad con el numeral 72.3 del artículo 72 del Reglamento.*
- *Los requisitos de calificación determinan si los postores cuentan con las capacidades necesarias para ejecutar el contrato, lo que debe ser acreditado documentalmente, y no mediante declaración jurada.*



#### CAPÍTULO IV FACTORES DE EVALUACIÓN

La evaluación se realiza sobre la base de cien (100) puntos.

Para determinar la oferta con el mejor puntaje y el orden de prelación de las ofertas, se considera lo siguiente:

FACTOR DE EVALUACIÓN	PUNTAJE / METODOLOGÍA PARA SU ASIGNACIÓN
<b>A. PRECIO</b>	
<p><u>Evaluación:</u></p> <p>Se evaluará considerando el precio ofertado por el postor.</p> <p><u>Acreditación:</u></p> <p>Se acreditará mediante el documento que contiene el precio de la oferta (<b>Anexo N° 6</b>).</p>	<p>La evaluación consistirá en otorgar el máximo puntaje a la oferta de precio más bajo y se otorga a las demás ofertas puntajes inversamente proporcionales a sus respectivos precios, según la siguiente fórmula:</p> $P_i = \frac{O_m \times PMP}{O_i}$ <p>I = Oferta Pi = Puntaje de la oferta a evaluar Oi = Precio i Om = Precio de la oferta más baja PMP = Puntaje máximo del precio</p> <p style="text-align: right;"><b>[100]<sup>21</sup> puntos</b></p>

#### Importante

*Los factores de evaluación elaborados por el órgano encargado de las contrataciones o comité de selección, según corresponda, deben ser objetivos y guardan vinculación, razonabilidad y proporcionalidad con el objeto de la contratación. Asimismo, estos no pueden calificar con puntaje el cumplimiento del Expediente Técnico ni los requisitos de calificación.*

<sup>21</sup> De 88 a 100 puntos, en el caso de obras bajo la modalidad de ejecución llave en mano en las que se puede incluir adicionalmente el factor capacitación. De 83 a 100 puntos, si adicionalmente, se incluyen los factores de sostenibilidad ambiental y social e integridad en la contratación pública (cuando el valor referencial supere el monto establecido por la Ley de Presupuesto del Sector Público para la Adjudicación Simplificada).



## CAPÍTULO V PROFORMA DEL CONTRATO

### Importante

- *Dependiendo del objeto del contrato, de resultar indispensable, puede incluirse cláusulas adicionales o la adecuación de las propuestas en el presente documento, las que en ningún caso pueden contemplar disposiciones contrarias a la normativa vigente ni a lo señalado en este capítulo.*
- *En el caso de contratación de obras por paquete, se debe suscribir un contrato por cada obra incluida en el paquete.*

Conste por el presente documento, la contratación de la ejecución de la obra [CONSIGNAR LA DENOMINACIÓN DE LA CONVOCATORIA], que celebra de una parte [CONSIGNAR EL NOMBRE DE LA ENTIDAD], en adelante LA ENTIDAD, con RUC N° [.....], con domicilio legal en [.....], representada por [.....], identificado con DNI N° [.....], y de otra parte [.....], con RUC N° [.....], con domicilio legal en [.....], inscrita en la Ficha N° [.....] Asiento N° [.....] del Registro de Personas Jurídicas de la ciudad de [.....], debidamente representado por su Representante Legal, [.....], con DNI N° [.....], según poder inscrito en la Ficha N° [.....], Asiento N° [.....] del Registro de Personas Jurídicas de la ciudad de [.....], a quien en adelante se le denominará EL CONTRATISTA en los términos y condiciones siguientes:

### CLÁUSULA PRIMERA: ANTECEDENTES

Con fecha [.....], el órgano encargado de las contrataciones o comité de selección, según corresponda, adjudicó la buena pro de la **ADJUDICACIÓN SIMPLIFICADA N° [CONSIGNAR NOMENCLATURA DEL PROCEDIMIENTO DE SELECCIÓN]** para la contratación de la ejecución de la obra [CONSIGNAR LA DENOMINACIÓN DE LA CONVOCATORIA], a [INDICAR NOMBRE DEL GANADOR DE LA BUENA PRO], cuyos detalles e importe constan en los documentos integrantes del presente contrato.

### CLÁUSULA SEGUNDA: OBJETO

El presente contrato tiene por objeto [CONSIGNAR EL OBJETO DE LA CONTRATACIÓN].

### CLÁUSULA TERCERA: MONTO CONTRACTUAL

El monto total del presente contrato asciende a [CONSIGNAR MONEDA Y MONTO], que incluye todos los impuestos de Ley.

Este monto comprende el costo de la ejecución de la obra, todos los tributos, seguros, transporte, inspecciones, pruebas y, de ser el caso, los costos laborales conforme a la legislación vigente, así como cualquier otro concepto que pueda tener incidencia sobre la ejecución de la prestación materia del presente contrato.

### CLÁUSULA CUARTA: DEL PAGO<sup>22</sup>

LA ENTIDAD se obliga a pagar la contraprestación a EL CONTRATISTA en [INDICAR MONEDA], en periodos de valorización [CONSIGNAR MENSUALES U OTRO TIPO DE PERIODO], conforme a lo previsto en la sección específica de las bases. Asimismo, LA ENTIDAD o EL CONTRATISTA, según corresponda, se obligan a pagar el monto correspondiente al saldo de la liquidación del contrato de obra, en el plazo de [CONSIGNAR PLAZO EN DÍAS] días calendario, computados desde el día siguiente del consentimiento de la liquidación.

En caso de retraso en el pago de las valorizaciones, por razones imputables a LA ENTIDAD, EL CONTRATISTA tiene derecho al reconocimiento de los intereses legales efectivos, de conformidad con el artículo 39 de la Ley de Contrataciones del Estado y los artículos 1244, 1245 y 1246 del

<sup>22</sup> En cada caso concreto, dependiendo de la naturaleza del contrato, podrá adicionarse la información que resulte pertinente a efectos de generar el pago.



Código Civil. Para tal efecto, se formulará una valorización de intereses y el pago se efectuará en las valorizaciones siguientes.

#### **CLÁUSULA QUINTA: DEL PLAZO DE LA EJECUCIÓN DE LA PRESTACIÓN**

El plazo de ejecución del presente contrato es de [.....] días calendario, el mismo que se computa desde el día siguiente de cumplidas las condiciones previstas en el artículo 176 del Reglamento.

##### **Importante para la Entidad**

- Cuando en el expediente de contratación se establezca que la obra debe ejecutarse bajo la modalidad de ejecución llave en mano, en lugar del párrafo anterior, deberá considerarse lo siguiente, según corresponda:

*"El plazo de ejecución de la obra, el equipamiento, mobiliario y montaje hasta la puesta en servicio, materia de la presente convocatoria, es de [CONSIGNAR EL PLAZO DE EJECUCIÓN DE ESTA PRESTACIÓN, EL CUAL DEBE ESTAR EXPRESADO EN DÍAS CALENDARIO] días calendario, el mismo que se computa desde el día siguiente de cumplidas las condiciones previstas en el artículo 176 del Reglamento." <sup>23</sup>*

*"El plazo de ejecución de la obra, el equipamiento, mobiliario y montaje hasta la puesta en servicio, materia de la presente convocatoria, es de [CONSIGNAR EL PLAZO DE EJECUCIÓN DE ESTA PRESTACIÓN, EL CUAL DEBE ESTAR EXPRESADO EN DÍAS CALENDARIO] días calendario, el mismo que se computa desde el día siguiente de cumplidas las condiciones previstas en el artículo 176 del Reglamento y el plazo de la operación asistida de la obra es de [CONSIGNAR EL PLAZO DE EJECUCIÓN DE LA PRESTACIÓN ASISTIDA DE LA OBRA, EL CUAL DEBE ESTAR EXPRESADO EN DÍAS CALENDARIO] días calendario." <sup>24</sup>*

*Incorporar a las bases o eliminar, según corresponda*

#### **CLÁUSULA SEXTA: PARTES INTEGRANTES DEL CONTRATO**

El presente contrato está conformado por las bases integradas, la oferta ganadora, así como los documentos derivados del procedimiento de selección que establezcan obligaciones para las partes.

#### **CLÁUSULA SÉTIMA: GARANTÍAS**

EL CONTRATISTA entregó al perfeccionamiento del contrato la respectiva garantía incondicional, solidaria, irrevocable, y de realización automática en el país al solo requerimiento, a favor de LA ENTIDAD, por los conceptos, montos y vigencias siguientes:

- De fiel cumplimiento del contrato: [CONSIGNAR EL MONTO], a través de la [INDICAR EL TIPO DE GARANTÍA PRESENTADA] N° [INDICAR NÚMERO DEL DOCUMENTO] emitida por [SEÑALAR EMPRESA QUE LA EMITE]. Monto que es equivalente al diez por ciento (10%) del monto del contrato original, la misma que debe mantenerse vigente hasta el consentimiento de la liquidación final.

##### **Importante**

*Al amparo de lo dispuesto en el numeral 149.4 del artículo 149 del Reglamento de la Ley de Contrataciones del Estado, en el caso de contratos de ejecución de obras que se sujeten a las condiciones establecidas en dicho artículo, si el postor ganador de la buena pro solicita la retención del diez por ciento (10%) del monto del contrato original como garantía de fiel cumplimiento de contrato, debe consignarse lo siguiente:*

- *"De fiel cumplimiento del contrato: [CONSIGNAR EL MONTO], a través de la retención que debe efectuar LA ENTIDAD, durante la primera mitad del número total de pagos a realizarse, de forma prorrateada, con cargo a ser devuelto a la finalización del mismo."*

<sup>23</sup> Este párrafo debe ser incluido en el caso de obras que se ejecuten bajo la modalidad de ejecución llave en mano que no incluya operación asistida.

<sup>24</sup> Este párrafo debe ser incluido en el caso de obras que se ejecuten bajo la modalidad de ejecución llave en mano que incluya operación asistida.



En el caso que corresponda, consignar lo siguiente:

- Garantía fiel cumplimiento por prestaciones accesorias: [CONSIGNAR EL MONTO], a través de la [INDICAR EL TIPO DE GARANTÍA PRESENTADA] N° [INDICAR NÚMERO DEL DOCUMENTO] emitida por [SEÑALAR EMPRESA QUE LA EMITE], la misma que debe mantenerse vigente hasta el cumplimiento total de las obligaciones garantizadas.

**Importante**

Al amparo de lo dispuesto en el numeral 151.3 del artículo 151 del Reglamento de la Ley de Contrataciones del Estado, si el postor ganador de la buena pro solicita la retención del diez por ciento (10%) del monto del contrato de la prestación accesorio como garantía de fiel cumplimiento de prestaciones accesorias, debe consignarse lo siguiente:

"De fiel cumplimiento por prestaciones accesorias: [CONSIGNAR EL MONTO], a través de la retención que debe efectuar LA ENTIDAD, durante la primera mitad del número total de pagos a realizarse, de forma prorrateada, con cargo a ser devuelto a la finalización del mismo."

**CLÁUSULA OCTAVA: EJECUCIÓN DE GARANTÍAS POR FALTA DE RENOVACIÓN**

LA ENTIDAD puede solicitar la ejecución de las garantías cuando EL CONTRATISTA no las hubiere renovado antes de la fecha de su vencimiento, conforme a lo dispuesto en el literal a) del numeral 155.1 del artículo 155 del Reglamento de la Ley de Contrataciones del Estado.

**Importante para la Entidad**

- Sólo en el caso que la Entidad hubiese previsto otorgar adelanto, se debe incluir la siguiente cláusula:

**CLÁUSULA NOVENA: ADELANTO DIRECTO**

"LA ENTIDAD otorgará [CONSIGNAR NÚMERO DE ADELANTOS A OTORGARSE] adelantos directos por el [CONSIGNAR PORCENTAJE QUE EN NINGÚN CASO EXCEDAN EN CONJUNTO EL 10% DEL MONTO DEL CONTRATO ORIGINAL] del monto del contrato original.

EL CONTRATISTA debe solicitar formalmente el [CONSIGNAR ADELANTO O PRIMER DESEMBOLSO DEL ADELANTO DIRECTO] dentro de los ocho (8) días siguientes a la suscripción del contrato, adjuntando a su solicitud la garantía por adelantos mediante carta fianza o póliza de caución y el comprobante de pago correspondiente. LA ENTIDAD debe entregar el monto solicitado dentro de los siete (7) días siguientes a la presentación de la solicitud de EL CONTRATISTA.

Asimismo, EL CONTRATISTA debe solicitar la entrega de los demás adelantos directos en [CONSIGNAR EL PLAZO Y OPORTUNIDAD PARA LA SOLICITUD]<sup>25</sup>. La entrega del o los adelantos se realizará en [CONSIGNAR PLAZO Y OPORTUNIDAD].<sup>26</sup>

Vencido el plazo para solicitar el adelanto no procederá la solicitud.

- Si LA ENTIDAD considera necesario entregar adelantos para materiales e insumos a EL CONTRATISTA, deberá consignar la siguiente cláusula:

**CLÁUSULA DÉCIMA: ADELANTO PARA MATERIALES E INSUMOS**

"LA ENTIDAD otorgará adelantos para materiales e insumos por el [CONSIGNAR PORCENTAJE]<sup>27</sup> del monto del contrato original, conforme al calendario de adquisición de materiales e insumos presentado por EL CONTRATISTA.

<sup>25</sup> Indicar el plazo y oportunidad conforme al expediente de contratación.

<sup>26</sup> Este párrafo solo deberá ser incluido cuando la Entidad prevea la entrega de más de un adelanto directo al contratista.

<sup>27</sup> De conformidad con el numeral 180.2 del artículo 180 del Reglamento, los adelantos para materiales e insumos, no pueden superar el veinte por ciento (20%) del monto del contrato original, y en el caso de contratos bajo la modalidad de llave en mano, en los que se haya previsto el adelanto para equipamiento y mobiliario, no pueden superar en conjunto dicho porcentaje.



La entrega de los adelantos se realizará en un plazo de [CONSIGNAR PLAZO] días calendario previos a la fecha prevista en el calendario de adquisición de materiales e insumos para cada adquisición, con la finalidad que EL CONTRATISTA pueda disponer de los materiales e insumos en la oportunidad prevista en el calendario de avance de obra valorizado. Para tal efecto, EL CONTRATISTA debe solicitar la entrega del adelanto en un plazo de [CONSIGNAR PLAZO] días calendario anteriores al inicio del plazo antes mencionado, adjuntando a su solicitud la garantía por adelantos mediante carta fianza o póliza de caución y el comprobante de pago respectivo.

La primera solicitud de EL CONTRATISTA debe realizarse una vez iniciado el plazo de ejecución de la obra. No procede el otorgamiento del adelanto para materiales e insumos en los casos en que las solicitudes correspondientes sean realizadas con posterioridad a las fechas señaladas en el calendario de adquisición de materiales e insumos.

- Si LA ENTIDAD considera necesario entregar adelantos para equipamiento y mobiliario, en el caso de contratos bajo la modalidad de llave en mano, deberá consignar la siguiente cláusula:

**CLÁUSULA.....: ADELANTO PARA EQUIPAMIENTO Y MOBILIARIO, EN CONTRATOS BAJO LA MODALIDAD LLAVE EN MANO**

"LA ENTIDAD otorgará adelantos para equipamiento y mobiliario por el [CONSIGNAR PORCENTAJE<sup>28</sup>] del monto del contrato original, conforme al calendario de adquisición de materiales e insumos que incluye el equipamiento y mobiliario, presentado por EL CONTRATISTA.

La entrega de los adelantos se realizará en un plazo de [CONSIGNAR PLAZO] días calendario previos a la fecha prevista en el calendario de adquisición de materiales e insumos que incluye el equipamiento y mobiliario para cada adquisición, con la finalidad que EL CONTRATISTA pueda disponer del equipamiento y mobiliario en la oportunidad prevista en el calendario de avance de obra valorizado. Para tal efecto, EL CONTRATISTA debe solicitar la entrega del adelanto en un plazo de [CONSIGNAR PLAZO] días calendario anteriores al inicio del plazo antes mencionado, adjuntando a su solicitud la garantía por adelantos mediante carta fianza o póliza de caución y el comprobante de pago respectivo.

La primera solicitud de EL CONTRATISTA debe realizarse una vez iniciado el plazo de ejecución de la obra. No procede el otorgamiento del adelanto para equipamiento y mobiliario en los casos en que las solicitudes correspondientes sean realizadas con posterioridad a las fechas señaladas en el calendario de adquisición de materiales e insumos.

**Importante para la Entidad**

- En caso la Entidad hubiese previsto la obligación de constituir un fideicomiso para la administración de los adelantos, se debe incluir la siguiente cláusula:

**CLÁUSULA .....: FIDEICOMISO DE ADELANTOS<sup>29</sup>**

Para la administración de los adelantos destinados a la ejecución de la obra, se constituirá un fideicomiso conforme a lo establecido en los artículos 184 y 185 del Reglamento. El procedimiento para la solicitud y entrega de los adelantos se rige por lo dispuesto en dichos artículos.

**ADELANTO DIRECTO**

"La Entidad otorgará [CONSIGNAR NÚMERO DE ADELANTOS A OTORGARSE] adelantos directos por el [CONSIGNAR PORCENTAJE QUE EN NINGÚN CASO EXCEDAN EN CONJUNTO EL 10% DEL MONTO DEL CONTRATO ORIGINAL] del monto del contrato original.

<sup>28</sup> De conformidad con el numeral 180.2 del artículo 180 del Reglamento, los adelantos para materiales e insumos, no pueden superar el veinte por ciento (20%) del monto del contrato original, y en el caso de contratos bajo la modalidad de llave en mano, en los que se haya previsto el adelanto para equipamiento y mobiliario, no pueden superar en conjunto dicho porcentaje.

<sup>29</sup> Cabe precisar que, cuando la Entidad no haya incorporado en las bases la obligación de constituir un fideicomiso para la administración de los adelantos destinados a la ejecución de obra, las partes pueden acordar la incorporación de una cláusula en el contrato para la constitución del fideicomiso, de acuerdo a lo previsto en el numeral 184.9 del artículo 184 del Reglamento.



### **ADELANTO PARA MATERIALES E INSUMOS**

"La Entidad otorgará adelantos para materiales e insumos por el [CONSIGNAR PORCENTAJE<sup>30</sup>] del monto del contrato original, conforme al calendario de adquisición de materiales e insumos presentado por el contratista.

- En el caso de obras bajo la modalidad de ejecución llave en mano, cuando se haya previsto otorgar adelanto para equipamiento y mobiliario, consignar lo siguiente:

### **ADELANTO PARA EQUIPAMIENTO Y MOBILIARIO, EN CONTRATOS BAJO LA MODALIDAD LLAVE EN MANO**

"La Entidad otorgará adelantos para equipamiento y mobiliario por el [CONSIGNAR PORCENTAJE<sup>31</sup>] del monto del contrato original, conforme al calendario de adquisición de materiales e insumos que incluye el equipamiento y mobiliario, presentado por el contratista.

### **CLÁUSULA UNDÉCIMA: CONFORMIDAD DE LA OBRA**

La conformidad de la obra será dada con la suscripción del Acta de Recepción de Obra.

### **CLÁUSULA DUODÉCIMA: DECLARACIÓN JURADA DEL CONTRATISTA**

EL CONTRATISTA declara bajo juramento que se compromete a cumplir las obligaciones derivadas del presente contrato, bajo sanción de quedar inhabilitado para contratar con el Estado en caso de incumplimiento.

### **CLÁUSULA DÉCIMA TERCERA: ASIGNACIÓN DE RIESGOS DEL CONTRATO DE OBRA**

[INCLUIR<sup>32</sup> EN ESTA CLÁUSULA LA IDENTIFICACIÓN Y ASIGNACIÓN DE RIESGOS QUE PUEDAN OCURRIR DURANTE LA EJECUCIÓN DE LA OBRA, ASI COMO LA DETERMINACIÓN DE LA PARTE DEL CONTRATO QUE DEBE ASUMIRLOS DURANTE LA EJECUCIÓN CONTRACTUAL, SEGÚN LAS DISPOSICIONES PREVISTAS EN LA DIRECTIVA "GESTIÓN DE RIESGOS EN LA PLANIFICACIÓN DE LA EJECUCIÓN DE OBRAS". LA GESTION DE RIESGOS FORMA PARTE DE LA ÚLTIMA VERSIÓN DEL EXPEDIENTE TECNICO DE OBRA PUBLICADO EN LA OPCIÓN "VER EXPEDIENTE TÉCNICO DE OBRA" DEL SEACE].

### **CLÁUSULA DÉCIMA CUARTA: RESPONSABILIDAD POR VICIOS OCULTOS**

Ni la suscripción del Acta de Recepción de Obra, ni el consentimiento de la liquidación del contrato de obra, enervan el derecho de LA ENTIDAD a reclamar, posteriormente, por defectos o vicios ocultos, conforme a lo dispuesto por los artículos 40 de la Ley de Contrataciones del Estado y 173 de su Reglamento.

El plazo máximo de responsabilidad de EL CONTRATISTA es de [CONSIGNAR TIEMPO EN AÑOS, NO MENOR DE 7 AÑOS] años, contados a partir de la conformidad de la recepción [INDICAR TOTAL O PARCIAL, SEGÚN CORRESPONDA] de la obra.

### **CLÁUSULA DÉCIMA QUINTA: PENALIDADES**

Si EL CONTRATISTA incurre en retraso injustificado en la ejecución de las prestaciones objeto del

<sup>30</sup> De conformidad con el numeral 180.2 del artículo 180 del Reglamento, los adelantos para materiales e insumos, no pueden superar el veinte por ciento (20%) del monto del contrato original, y en el caso de contratos bajo la modalidad de llave en mano, en los que se haya previsto el adelanto para equipamiento y mobiliario, no pueden superar en conjunto dicho porcentaje.

<sup>31</sup> De conformidad con el numeral 180.2 del artículo 180 del Reglamento, los adelantos para materiales e insumos, no pueden superar el veinte por ciento (20%) del monto del contrato original, y en el caso de contratos bajo la modalidad de llave en mano, en los que se haya previsto el adelanto para equipamiento y mobiliario, no pueden superar en conjunto dicho porcentaje.

<sup>32</sup> De acuerdo con el numeral 32.2 del artículo 32 de la Ley y el numeral 29.2 del artículo 29 del Reglamento, esta cláusula es obligatoria.



contrato, LA ENTIDAD le aplica automáticamente una penalidad por mora por cada día de atraso, de acuerdo a la siguiente fórmula:

$$\text{Penalidad Diaria} = \frac{0.10 \times \text{monto vigente}}{F \times \text{plazo vigente en días}}$$

Donde:

**F = 0.15 para plazos mayores a sesenta (60) días o;**  
**F = 0.40 para plazos menores o iguales a sesenta (60) días.**

El retraso se justifica a través de la solicitud de ampliación de plazo debidamente aprobado. Adicionalmente, se considera justificado el retraso y en consecuencia no se aplica penalidad, cuando EL CONTRATISTA acredite, de modo objetivamente sustentado, que el mayor tiempo transcurrido no le resulta imputable. En este último caso la calificación del retraso como justificado por parte de LA ENTIDAD no da lugar al pago de gastos generales ni costos directos de ningún tipo, conforme el numeral 162.5 del artículo 162 del Reglamento de la Ley de Contrataciones del Estado.

Adicionalmente a la penalidad por mora se aplicarán las siguientes penalidades:

Otras penalidades			
N°	Supuesto de aplicación de penalidad	Forma de cálculo	Procedimiento
1	Cuando el personal acreditado permanece menos de sesenta (60) días desde el inicio de su participación en la ejecución del contrato o del íntegro del plazo de ejecución, si este es menor a los sesenta (60) días, de conformidad con las disposiciones establecidas en el numeral 190.2 del artículo 190 del Reglamento.	[INCLUIR LA FORMA DE CÁLCULO, QUE NO PUEDE SER MENOR A LA MITAD DE UNA UNIDAD IMPOSITIVA TRIBUTARIA (0.5 UIT) NI MAYOR A UNA (1) UIT] por cada día de ausencia del personal en obra en el plazo previsto.	Según informe del [CONSIGNAR INSPECTOR O SUPERVISOR DE LA OBRA, SEGÚN CORRESPONDA].
2	En caso el contratista incumpla con su obligación de ejecutar la prestación con el personal acreditado o debidamente sustituido.	[INCLUIR LA FORMA DE CÁLCULO, QUE NO PUEDE SER MENOR A LA MITAD DE UNA UNIDAD IMPOSITIVA TRIBUTARIA (0.5 UIT) NI MAYOR A UNA (1) UIT] por cada día de ausencia del personal en obra.	Según informe del [CONSIGNAR INSPECTOR O SUPERVISOR DE LA OBRA, SEGÚN CORRESPONDA].
3	[INCLUIR OTRAS PENALIDADES, DE SER EL CASO]		

En caso se haya autorizado el uso del cuaderno de obra físico, incluir la siguiente penalidad<sup>33</sup>:

Otras penalidades			
N°	Supuesto de aplicación de penalidad	Forma de cálculo	Procedimiento
(...)	Si el contratista o su personal, no permite el acceso al cuaderno de obra al [CONSIGNAR INSPECTOR O SUPERVISOR DE LA OBRA, SEGÚN CORRESPONDA], impidiéndole anotar las ocurrencias.	Cinco por mil (5/1000) del monto de la valorización del periodo por cada día de dicho impedimento.	Según informe del [CONSIGNAR INSPECTOR O SUPERVISOR DE LA OBRA, SEGÚN CORRESPONDA].
Esta penalidad solo aplica si el cuaderno de obra es físico.			

<sup>33</sup> De conformidad con el numeral 9.3 de la Directiva N° 009-2020-OSCE/PRE "Lineamientos para el uso del Cuaderno de Obra Digital", excepcionalmente, una Entidad, de manera previa a la convocatoria del procedimiento de selección de la contratación de una obra, puede solicitar autorización para usar un cuaderno de obra físico, cuando en el lugar donde se ejecuta la obra no haya acceso a internet. Para dicho efecto, debe presentar la respectiva solicitud, por cada contrato de obra, a través del formato previsto en el Anexo N° 1 de dicha Directiva.



**Importante**

*De haberse previsto otras penalidades a las previstas, incluir los supuestos de aplicación de penalidad, la forma de cálculo de la penalidad para cada supuesto y el procedimiento mediante el cual se verifica el supuesto a penalizar, conforme el artículo 163 del Reglamento de la Ley de Contrataciones del Estado.*

Estas penalidades se deducen de las valorizaciones o en la liquidación final, según corresponda; o si fuera necesario, se cobra del monto resultante de la ejecución de la garantía de fiel cumplimiento.

La penalidad por mora y las otras penalidades pueden alcanzar cada una un monto máximo equivalente al diez por ciento (10%) del monto del contrato vigente, o de ser el caso, del ítem que debió ejecutarse.

Cuando se llegue a cubrir el monto máximo de la penalidad por mora o el monto máximo para otras penalidades, LA ENTIDAD puede resolver el contrato por incumplimiento.

**CLÁUSULA DÉCIMA SEXTA: RESOLUCIÓN DEL CONTRATO**

Cualquiera de las partes puede resolver el contrato, de conformidad con el numeral 32.3 del artículo 32 y artículo 36 de la Ley de Contrataciones del Estado, y el artículo 164 de su Reglamento. De darse el caso, LA ENTIDAD procederá de acuerdo a lo establecido en los artículos 165 y 207 del Reglamento de la Ley de Contrataciones del Estado.

**CLÁUSULA DÉCIMA SÉTIMA: RESPONSABILIDAD DE LAS PARTES**

Cuando se resuelva el contrato por causas imputables a algunas de las partes, se debe resarcir los daños y perjuicios ocasionados, a través de la indemnización correspondiente. Ello no obsta la aplicación de las sanciones administrativas, penales y pecuniarias a que dicho incumplimiento diere lugar, en el caso que éstas correspondan.

Lo señalado precedentemente no exime a ninguna de las partes del cumplimiento de las demás obligaciones previstas en el presente contrato.

**CLÁUSULA DÉCIMA OCTAVA: ANTICORRUPCIÓN**

EL CONTRATISTA declara y garantiza no haber, directa o indirectamente, o tratándose de una persona jurídica a través de sus socios, integrantes de los órganos de administración, apoderados, representantes legales, funcionarios, asesores o personas vinculadas a las que se refiere el artículo 7 del Reglamento de la Ley de Contrataciones del Estado, ofrecido, negociado o efectuado, cualquier pago o, en general, cualquier beneficio o incentivo ilegal en relación al contrato.

Asimismo, el CONTRATISTA se obliga a conducirse en todo momento, durante la ejecución del contrato, con honestidad, probidad, veracidad e integridad y de no cometer actos ilegales o de corrupción, directa o indirectamente o a través de sus socios, accionistas, participacionistas, integrantes de los órganos de administración, apoderados, representantes legales, funcionarios, asesores y personas vinculadas a las que se refiere el artículo 7 del Reglamento de la Ley de Contrataciones del Estado.

Además, EL CONTRATISTA se compromete a i) comunicar a las autoridades competentes, de manera directa y oportuna, cualquier acto o conducta ilícita o corrupta de la que tuviera conocimiento; y ii) adoptar medidas técnicas, organizativas y/o de personal apropiadas para evitar los referidos actos o prácticas.

Finalmente, EL CONTRATISTA se compromete a no colocar a los funcionarios públicos con los que deba interactuar, en situaciones reñidas con la ética. En tal sentido, reconoce y acepta la prohibición de ofrecerles a éstos cualquier tipo de obsequio, donación, beneficio y/o gratificación, ya sea de bienes o servicios, cualquiera sea la finalidad con la que se lo haga.

**CLÁUSULA DÉCIMA NOVENA: MARCO LEGAL DEL CONTRATO**

Sólo en lo no previsto en este contrato, en la Ley de Contrataciones del Estado y su Reglamento, en las directivas que emita el OSCE y demás normativa especial que resulte aplicable, serán de aplicación supletoria las disposiciones pertinentes del Código Civil vigente, cuando corresponda, y



demás normas de derecho privado.

**CLÁUSULA VIGÉSIMA: SOLUCIÓN DE CONTROVERSIAS<sup>34</sup>**

Las controversias que surjan entre las partes durante la ejecución del contrato se resuelven mediante conciliación o arbitraje, según el acuerdo de las partes.

Cualquiera de las partes tiene derecho a iniciar el arbitraje a fin de resolver dichas controversias dentro del plazo de caducidad previsto en la Ley de Contrataciones del Estado y su Reglamento.

Facultativamente, cualquiera de las partes tiene el derecho a solicitar una conciliación dentro del plazo de caducidad correspondiente, según lo señalado en el artículo 224 del Reglamento de la Ley de Contrataciones del Estado, sin perjuicio de recurrir al arbitraje, en caso no se llegue a un acuerdo entre ambas partes o se llegue a un acuerdo parcial. Las controversias sobre nulidad del contrato solo pueden ser sometidas a arbitraje.

El Laudo arbitral emitido es inapelable, definitivo y obligatorio para las partes desde el momento de su notificación, según lo previsto en el numeral 45.21 del artículo 45 de la Ley de Contrataciones del Estado.

**Importante para la Entidad**

*De acuerdo con lo dispuesto en el numeral 243.4 del artículo 243 del Reglamento, la obligatoriedad de someter a Junta de Resolución de Disputas las controversias en los contratos de obra por montos superiores a veinte millones con 00/100 Soles (S/ 20 000 000,00), es obligatoria. Asimismo, el sometimiento de la solución de controversias a una Junta de Resolución de Disputas en los contratos cuyos montos sean iguales o menores a veinte millones con 00/100 Soles (S/ 20 000 000,00) es facultativa. En tal sentido, según lo previsto en el Anexo N° 2 de la Directiva N° 012-2019-OSCE/CD incluir la siguiente cláusula, según corresponda:*

**CLÁUSULA VIGÉSIMA PRIMERA: JUNTA DE RESOLUCIÓN DE DISPUTAS**

*Las partes acuerdan para la solución de las controversias derivadas del presente Contrato de Obra conformar una Junta de Resolución de Disputas (en adelante, la JRD) de acuerdo a las disposiciones de la Ley de Contrataciones del Estado, su Reglamento y las directivas que emita OSCE al respecto (en adelante, las "Normas Aplicables a la JRD"); encargando su organización y administración al [DENOMINACIÓN O RAZÓN SOCIAL DEL CENTRO DE ADMINISTRACIÓN DESIGNADO POR LAS PARTES AL CUAL ENCARGAN LA ORGANIZACIÓN DE LA JRD].*

*La JRD estará compuesta por [TRES (3) MIEMBROS / UN (1) MIEMBRO], los/el cual/es será/n designado/s conforme a las Normas Aplicables a la JRD.*

*Todas las controversias generadas entre las partes con ocasión al presente Contrato de Obra deben ser sometidas, en primer lugar, a la decisión de la JRD de conformidad con las Normas Aplicables a las JRD.*

*La decisión que emita la JRD es vinculante y, por tanto, de inmediato y obligatorio cumplimiento para las partes conforme a lo establecido en las Normas Aplicables a la JRD. El incumplimiento de la decisión otorga a la parte afectada la potestad de resolver el contrato, previo aviso requiriendo el cumplimiento.*

*En caso alguna de las Partes no esté de acuerdo con la decisión emitida por la JRD, podrá someter la controversia a arbitraje conforme a lo establecido en las Normas Aplicables a la JRD. Las Partes acuerdan que es condición obligatoria para el inicio del arbitraje el haber concluido de modo previo el procedimiento ante la JRD.*

*Si una Parte no manifiesta su disconformidad con una decisión emitida por la JRD en el plazo previsto en las Normas Aplicables a las JRD, entonces dicha decisión adquiere el carácter de definitiva y no podrá ser sometida a arbitraje. Si una Parte manifiesta su disconformidad con una decisión emitida por la JRD en el plazo previsto en las Normas Aplicables a las JRD, pero no inicia el arbitraje respectivo en el plazo previsto en dichas Normas, aquella adquiere la calidad de definitiva.*

<sup>34</sup> De acuerdo con el numeral 225.3 del artículo 225 del Reglamento, las partes pueden recurrir al arbitraje ad hoc cuando las controversias deriven de procedimientos de selección cuyo valor referencial sea menor o igual a cinco millones con 00/100 soles (S/ 5 000 000,00).



**CLÁUSULA VIGÉSIMA SEGUNDA: FACULTAD DE ELEVAR A ESCRITURA PÚBLICA**

Cualquiera de las partes puede elevar el presente contrato a Escritura Pública corriendo con todos los gastos que demande esta formalidad.

**CLÁUSULA VIGÉSIMA TERCERA: DOMICILIO PARA EFECTOS DE LA EJECUCIÓN CONTRACTUAL**

Las partes declaran el siguiente domicilio para efecto de las notificaciones que se realicen durante la ejecución del presente contrato:

DOMICILIO DE LA ENTIDAD: [.....]

DOMICILIO DEL CONTRATISTA: [CONSIGNAR EL DOMICILIO SEÑALADO POR EL POSTOR GANADOR DE LA BUENA PRO AL PRESENTAR LOS REQUISITOS PARA EL PERFECCIONAMIENTO DEL CONTRATO]

La variación del domicilio aquí declarado de alguna de las partes debe ser comunicada a la otra parte, formalmente y por escrito, con una anticipación no menor de quince (15) días calendario.

De acuerdo con las bases integradas, la oferta y las disposiciones del presente contrato, las partes lo firman por duplicado en señal de conformidad en la ciudad de [.....] al [CONSIGNAR FECHA].

\_\_\_\_\_  
"LA ENTIDAD"

\_\_\_\_\_  
"EL CONTRATISTA"

**Importante**

*Este documento puede firmarse digitalmente si ambas partes cuentan con firma digital, según la Ley N° 27269, Ley de Firmas y Certificados Digitales<sup>35</sup>.*

<sup>35</sup> Para mayor información sobre la normativa de firmas y certificados digitales ingresar a: <https://www.indecopi.gob.pe/web/firmas-digitales/firmar-y-certificados-digitales>



**CAPÍTULO VI**  
**CONSTANCIA DE PRESTACIÓN DE EJECUCIÓN DE OBRA**

De conformidad con el artículo 169 del Reglamento, se deja expresa constancia de la culminación de la prestación derivada del contrato mencionado en el numeral 3 del presente documento.

<b>1 DATOS DEL DOCUMENTO</b>	Número del documento			
	Fecha de emisión del documento			
<b>2 DATOS DEL CONTRATISTA</b>	Nombre, denominación o razón social			
	RUC			
	EN CASO EL CONTRATISTA SEA UN CONSORCIO, ADEMÁS SE DEBERÁ REGISTRAR LA SIGUIENTE INFORMACIÓN:			
	Nombre o razón social del integrante del consorcio	RUC	%	Descripción de las obligaciones
<b>3 DATOS DEL CONTRATO</b>	Número del contrato			
	Tipo y número del procedimiento de selección			
	Descripción del objeto del contrato			
	Fecha de suscripción del contrato			
	Monto del contrato			
<b>4 DATOS DE LA OBRA</b>	Denominación de la obra			
	Ubicación de la obra (Región, Provincia y Distrito)			
	Nombres y apellidos del Supervisor de la Obra			
	Plazo de ejecución de la obra	Plazo original	días calendario	
		Ampliación(es) de plazo	días calendario	
		Total plazo	días calendario	
		Fecha de culminación de la obra		
		Fecha de recepción de la obra		
	Monto de la obra	Fecha de liquidación de la obra		
		Número de adicionales de obra		
		Monto total de los adicionales		
Número de deductivos				
Monto total de los deductivos				
	Monto total de la obra (sólo componente de obra)			



5	APLICACIÓN DE PENALIDADES	Monto de las penalidades por mora				
		Monto de otras penalidades				
		Monto total de las penalidades aplicadas				
6	SOLUCIÓN DE CONTROVERSIAS DEL CONTRATO	Junta de Resolución de Disputas	Si		No	
		Arbitraje	Si		No	
		N° de arbitrajes				
7	DATOS DE LA ENTIDAD	Nombre de la Entidad				
		RUC de la Entidad				
		Nombres y apellidos del funcionario que emite la constancia				
		Cargo que ocupa en la Entidad				
		Teléfono de contacto				
8						
	NOMBRE, FIRMA Y SELLO DEL FUNCIONARIO COMPETENTE					





## ANEXOS

4

2



ANEXO N° 1

DECLARACIÓN JURADA DE DATOS DEL POSTOR

Señores

**[CONSIGNAR ÓRGANO ENCARGADO DE LAS CONTRATACIONES O COMITÉ DE SELECCIÓN, SEGÚN CORRESPONDA]**

**ADJUDICACIÓN SIMPLIFICADA N° [CONSIGNAR NOMENCLATURA DEL PROCEDIMIENTO]**  
Presente.-

El que se suscribe, [...], postor y/o Representante Legal de [CONSIGNAR EN CASO DE SER PERSONA JURÍDICA], identificado con [CONSIGNAR TIPO DE DOCUMENTO DE IDENTIDAD] N° [CONSIGNAR NÚMERO DE DOCUMENTO DE IDENTIDAD], con poder inscrito en la localidad de [CONSIGNAR EN CASO DE SER PERSONA JURÍDICA] en la Ficha N° [CONSIGNAR EN CASO DE SER PERSONA JURÍDICA] Asiento N° [CONSIGNAR EN CASO DE SER PERSONA JURÍDICA], **DECLARO BAJO JURAMENTO** que la siguiente información se sujeta a la verdad:

Nombre, Denominación o Razón Social :			
Domicilio Legal :			
RUC :	Teléfono(s) :		
MYPE <sup>36</sup>		Sí	No
Correo electrónico :			

**Autorización de notificación por correo electrónico:**

Autorizo que se notifiquen al correo electrónico indicado las siguientes actuaciones:

1. Solicitud de reducción de la oferta económica.
2. Solicitud de subsanación de los requisitos para perfeccionar el contrato.
3. Solicitud para presentar los documentos para perfeccionar el contrato, según orden de prelación, de conformidad con lo previsto en el artículo 141 del Reglamento.
4. Respuesta a la solicitud de acceso al expediente de contratación.

Asimismo, me comprometo a remitir la confirmación de recepción, en el plazo máximo de dos (2) días hábiles de recibida la comunicación.

[CONSIGNAR CIUDAD Y FECHA]

.....  
**Firma, Nombres y Apellidos del postor o Representante legal, según corresponda**

**Importante**

*La notificación dirigida a la dirección de correo electrónico consignada se entenderá válidamente efectuada cuando la Entidad reciba acuse de recepción.*

<sup>36</sup> Esta información será verificada por la Entidad en la página web del Ministerio de Trabajo y Promoción del Empleo en la sección consulta de empresas acreditadas en el REMYPE en el link <http://www2.trabajo.gob.pe/servicios-en-linea-2-2/> y se tendrá en consideración, en caso el postor ganador de la buena pro solicite la retención del diez por ciento (10%) del monto del contrato, en calidad de garantía de fiel cumplimiento, según las condiciones previstas en el numeral 149.4 del artículo 149 y numeral 151.3 del artículo 151 del Reglamento. Asimismo, dicha información se tendrá en cuenta en caso de empate, conforme a lo previsto en el artículo 91 del Reglamento.



**Importante**

Cuando se trate de consorcios, la declaración jurada es la siguiente:

**ANEXO N° 1**

**DECLARACIÓN JURADA DE DATOS DEL POSTOR**

Señores

**[CONSIGNAR ÓRGANO ENCARGADO DE LAS CONTRATACIONES O COMITÉ DE SELECCIÓN, SEGÚN CORRESPONDA]**

**ADJUDICACIÓN SIMPLIFICADA N° [CONSIGNAR NOMENCLATURA DEL PROCEDIMIENTO]**  
Presente.-

El que se suscribe, [...], representante común del consorcio [CONSIGNAR EL NOMBRE DEL CONSORCIO], identificado con [CONSIGNAR TIPO DE DOCUMENTO DE IDENTIDAD] N° [CONSIGNAR NÚMERO DE DOCUMENTO DE IDENTIDAD], **DECLARO BAJO JURAMENTO** que la siguiente información se sujeta a la verdad:

Datos del consorciado 1				
Nombre, Denominación o Razón Social :				
Domicilio Legal :				
RUC :	Teléfono(s) :			
MYPE <sup>37</sup>		Sí	No	
Correo electrónico :				

Datos del consorciado 2				
Nombre, Denominación o Razón Social :				
Domicilio Legal :				
RUC :	Teléfono(s) :			
MYPE <sup>38</sup>		Sí	No	
Correo electrónico :				

Datos del consorciado ...				
Nombre, Denominación o Razón Social :				
Domicilio Legal :				
RUC :	Teléfono(s) :			
MYPE <sup>39</sup>		Sí	No	
Correo electrónico :				

**Autorización de notificación por correo electrónico:**

Correo electrónico del consorcio:

<sup>37</sup> Esta información será verificada por la Entidad en la página web del Ministerio de Trabajo y Promoción del Empleo en la sección consulta de empresas acreditadas en el REMYPE en el link <http://www2.trabajo.gob.pe/servicios-en-linea-2-2/> y se tendrá en consideración, en caso el consorcio ganador de la buena pro solicite la retención del diez por ciento (10%) del monto del contrato, en calidad de garantía de fiel cumplimiento, según las condiciones previstas en el numeral 149.4 del artículo 149 y numeral 151.3 del artículo 151 del Reglamento. Asimismo, dicha información se tendrá en cuenta en caso de empate, conforme a lo previsto en el artículo 91 del Reglamento. Para dichos efectos, todos los integrantes del consorcio deben acreditar la condición de micro o pequeña empresa.

<sup>38</sup> Ibídem.

<sup>39</sup> Ibídem.



Autorizo que se notifiquen al correo electrónico indicado las siguientes actuaciones:

1. Solicitud de reducción de la oferta económica.
2. Solicitud de subsanación de los requisitos para perfeccionar el contrato.
3. Solicitud para presentar los documentos para perfeccionar el contrato, según orden de prelación, de conformidad con lo previsto en el artículo 141 del Reglamento.
4. Respuesta a la solicitud de acceso al expediente de contratación.

Asimismo, me comprometo a remitir la confirmación de recepción, en el plazo máximo de dos (2) días hábiles de recibida la comunicación.

[CONSIGNAR CIUDAD Y FECHA]

.....  
**Firma, Nombres y Apellidos del representante  
común del consorcio**

**Importante**

*La notificación dirigida a la dirección de correo electrónico consignada se entenderá válidamente efectuada cuando la Entidad reciba acuse de recepción.*

20  
7

7



**ANEXO N° 2**

**DECLARACIÓN JURADA  
(ART. 52 DEL REGLAMENTO DE LA LEY DE CONTRATACIONES DEL ESTADO)**

Señores

**[CONSIGNAR ÓRGANO ENCARGADO DE LAS CONTRATACIONES O COMITÉ DE SELECCIÓN, SEGÚN CORRESPONDA]**

**ADJUDICACIÓN SIMPLIFICADA N° [CONSIGNAR NOMENCLATURA DEL PROCEDIMIENTO]**

Presente.-

Mediante el presente el suscrito, postor y/o Representante Legal de [CONSIGNAR EN CASO DE SER PERSONA JURÍDICA], declaro bajo juramento:

- i. No haber incurrido y me obligo a no incurrir en actos de corrupción, así como a respetar el principio de integridad.
- ii. No tener impedimento para postular en el procedimiento de selección ni para contratar con el Estado, conforme al artículo 11 de la Ley de Contrataciones del Estado.
- iii. Conocer las sanciones contenidas en la Ley de Contrataciones del Estado y su Reglamento, así como las disposiciones aplicables de la Ley N° 27444, Ley del Procedimiento Administrativo General.
- iv. Participar en el presente proceso de contratación en forma independiente sin mediar consulta, comunicación, acuerdo, arreglo o convenio con ningún proveedor; y, conocer las disposiciones del Decreto Legislativo N° 1034, Decreto Legislativo que aprueba la Ley de Represión de Conductas Anticompetitivas.
- v. Conocer, aceptar y someterme a las bases, condiciones y reglas del procedimiento de selección.
- vi. Ser responsable de la veracidad de los documentos e información que presento en el presente procedimiento de selección.
- vii. Comprometerme a mantener la oferta presentada durante el procedimiento de selección y a perfeccionar el contrato, en caso de resultar favorecido con la buena pro.

[CONSIGNAR CIUDAD Y FECHA]

.....  
**Firma, Nombres y Apellidos del postor o  
Representante legal, según corresponda**

**Importante**

*En el caso de consorcios, cada integrante debe presentar esta declaración jurada, salvo que sea presentada por el representante común del consorcio.*



**ANEXO N° 3**

**DECLARACIÓN JURADA DE CUMPLIMIENTO DEL EXPEDIENTE TÉCNICO**

Señores

**[CONSIGNAR ÓRGANO ENCARGADO DE LAS CONTRATACIONES O COMITÉ DE SELECCIÓN, SEGÚN CORRESPONDA]**

**ADJUDICACIÓN SIMPLIFICADA N° [CONSIGNAR NOMENCLATURA DEL PROCEDIMIENTO]**  
Presente.-

Es grato dirigirme a usted, para hacer de su conocimiento que luego de haber examinado las bases y demás documentos del procedimiento de la referencia y, conociendo todos los alcances y las condiciones detalladas en dichos documentos, el postor que suscribe ofrece la ejecución de la obra **[CONSIGNAR EL OBJETO DE LA CONVOCATORIA]**, de conformidad con el respectivo Expediente Técnico y las demás condiciones que se indican en el numeral 3.1 del Capítulo III de la sección específica de las bases y los documentos del procedimiento.

**[CONSIGNAR CIUDAD Y FECHA]**

.....  
**Firma, Nombres y Apellidos del postor o  
Representante legal o común, según corresponda**

*[Firma]*

*[Firma]*

*[Firma]*



**ANEXO N° 4**

**DECLARACIÓN JURADA DE PLAZO DE EJECUCIÓN DE LA OBRA**

Señores

**[CONSIGNAR ÓRGANO ENCARGADO DE LAS CONTRATACIONES O COMITÉ DE SELECCIÓN,  
SEGÚN CORRESPONDA]**

**ADJUDICACIÓN SIMPLIFICADA N° [CONSIGNAR NOMENCLATURA DEL PROCEDIMIENTO]**

Presente.-

Mediante el presente, con pleno conocimiento de las condiciones que se exigen en las bases del procedimiento de la referencia, me comprometo a ejecutar la obra **[CONSIGNAR LA DENOMINACIÓN DE LA CONVOCATORIA]** en el plazo de **[CONSIGNAR EL PLAZO OFERTADO, EL CUAL DEBE SER EXPRESADO EN DÍAS CALENDARIO]** días calendario.

**[CONSIGNAR CIUDAD Y FECHA]**

.....  
**Firma, Nombres y Apellidos del postor o  
Representante legal o común, según corresponda**



ANEXO N° 5

PROMESA DE CONSORCIO

(Sólo para el caso en que un consorcio se presente como postor)

Señores

[CONSIGNAR ÓRGANO ENCARGADO DE LAS CONTRATACIONES O COMITÉ DE SELECCIÓN, SEGÚN CORRESPONDA]

ADJUDICACIÓN SIMPLIFICADA N° [CONSIGNAR NOMENCLATURA DEL PROCEDIMIENTO]

Presente.-

Los suscritos declaramos expresamente que hemos convenido en forma irrevocable, durante el lapso que dure el procedimiento de selección, para presentar una oferta conjunta a la **ADJUDICACIÓN SIMPLIFICADA N° [CONSIGNAR NOMENCLATURA DEL PROCEDIMIENTO]**.

Asimismo, en caso de obtener la buena pro, nos comprometemos a formalizar el contrato de consorcio, de conformidad con lo establecido por el artículo 140 del Reglamento de la Ley de Contrataciones del Estado, bajo las siguientes condiciones:

a) Integrantes del consorcio

1. [NOMBRE, DENOMINACIÓN O RAZÓN SOCIAL DEL CONSORCIADO 1].
2. [NOMBRE, DENOMINACIÓN O RAZÓN SOCIAL DEL CONSORCIADO 2].

b) Designamos a [CONSIGNAR NOMBRES Y APELLIDOS DEL REPRESENTANTE COMÚN], identificado con [CONSIGNAR TIPO DE DOCUMENTO DE IDENTIDAD] N° [CONSIGNAR NÚMERO DE DOCUMENTO DE IDENTIDAD], como representante común del consorcio para efectos de participar en todos los actos referidos al procedimiento de selección, suscripción y ejecución del contrato correspondiente con [CONSIGNAR NOMBRE DE LA ENTIDAD].

Asimismo, declaramos que el representante común del consorcio no se encuentra impedido, inhabilitado ni suspendido para contratar con el Estado.

c) Fijamos nuestro domicilio legal común en [.....].

d) Las obligaciones que corresponden a cada uno de los integrantes del consorcio son las siguientes:

1. OBLIGACIONES DE [NOMBRE, DENOMINACIÓN O RAZÓN SOCIAL DEL CONSORCIADO 1] [%]<sup>40</sup>

[DESCRIBIR LAS OBLIGACIONES DEL CONSORCIADO 1]

2. OBLIGACIONES DE [NOMBRE, DENOMINACIÓN O RAZÓN SOCIAL DEL CONSORCIADO 2] [%]<sup>41</sup>

[DESCRIBIR LAS OBLIGACIONES DEL CONSORCIADO 2]

TOTAL OBLIGACIONES

100%<sup>42</sup>

[CONSIGNAR CIUDAD Y FECHA]

<sup>40</sup> Consignar únicamente el porcentaje total de las obligaciones, el cual debe ser expresado en número entero, sin decimales.

<sup>41</sup> Consignar únicamente el porcentaje total de las obligaciones, el cual debe ser expresado en número entero, sin decimales.

<sup>42</sup> Este porcentaje corresponde a la sumatoria de los porcentajes de las obligaciones de cada uno de los integrantes del consorcio.



.....  
**Consortiado 1**  
Nombres, apellidos y firma del Consortiado 1  
o de su Representante Legal  
Tipo y N° de Documento de Identidad

.....  
**Consortiado 2**  
Nombres, apellidos y firma del Consortiado 2  
o de su Representante Legal  
Tipo y N° de Documento de Identidad

**Importante**

*De conformidad con el artículo 52 del Reglamento, las firmas de los integrantes del consorcio deben ser legalizadas.*

*f.*

*u*



**Importante para la Entidad**

En caso de la contratación de la ejecución de una obra bajo el sistema a precios unitarios incluir el siguiente anexo:

**ANEXO N° 6**

**PRECIO DE LA OFERTA**

**ÍTEM N° [INDICAR NÚMERO]**

Señores

**[CONSIGNAR ÓRGANO ENCARGADO DE LAS CONTRATACIONES O COMITÉ DE SELECCIÓN, SEGÚN CORRESPONDA]**

**ADJUDICACIÓN SIMPLIFICADA N° [CONSIGNAR NOMENCLATURA DEL PROCEDIMIENTO]**

Presente.-

Es grato dirigirme a usted, para hacer de su conocimiento que, de acuerdo con las bases, mi oferta es la siguiente:

**[INCLUIR LA ESTRUCTURA DEL PRESUPUESTO DE OBRA, A FIN DE QUE EL POSTOR CONSIGNE LOS PRECIOS UNITARIOS Y EL PRECIO TOTAL DE SU OFERTA, TAL COMO SE MUESTRA DE MANERA REFERENCIAL EN EL SIGUIENTE EJEMPLO:**

N° ITEM	PARTIDA	UNIDAD	METRADO	PU	SUB TOTAL

1	Total costo directo (A)				
2	Gastos generales				
2.1	Gastos fijos				
2.2	Gastos variables				
	Total gastos generales (B)				
3	Utilidad (C)				
	SUBTOTAL (A+B+C)				
4	IGV <sup>43</sup>				
5	Monto total de la oferta				

El precio de la oferta en [CONSIGNAR LA MONEDA DE LA CONVOCATORIA] incluye todos los tributos, seguros, transporte, inspecciones, pruebas y, de ser el caso, los costos laborales conforme a la legislación vigente, así como cualquier otro concepto que pueda tener incidencia sobre el costo de la obra a ejecutar; excepto la de aquellos postores que gocen de alguna exoneración legal, no incluirán en el precio de su oferta los tributos respectivos.

[CONSIGNAR CIUDAD Y FECHA]

**Firma, Nombres y Apellidos del postor o  
Representante legal o común, según corresponda**

<sup>43</sup> Para el cálculo del IGV, aplica el redondeo previsto en la Resolución de Superintendencia SUNAT N° 025-2000/SUNAT o norma que la reemplace. En ese sentido, el porcentaje se calcula considerando dos (2) decimales. Para efectos del redondeo i) Si el primer decimal siguiente es inferior a cinco (5), el valor permanecerá igual, suprimiéndose los decimales posteriores y ii) Si el primer decimal siguiente es igual o superior a cinco (5), el valor será incrementado en un centésimo.



**Importante**

- *En caso que el postor reduzca su oferta, según lo previsto en el artículo 68 del Reglamento, debe presentar nuevamente este Anexo.*
- *El postor que goce de alguna exoneración legal, debe indicar que su oferta no incluye el tributo materia de la exoneración, debiendo incluir el siguiente texto:*  
  
*"Mi oferta no incluye [CONSIGNAR EL TRIBUTO MATERIA DE LA EXONERACIÓN]".*
- *El análisis de precios unitarios y el detalle de los gastos generales fijos y variables no se presentan en la oferta, sino para el perfeccionamiento del contrato.*

49

24



**Importante para la Entidad**

En caso de la contratación de la ejecución de una obra bajo el sistema a suma alzada incluir el siguiente anexo:

**ANEXO N° 6**

**PRECIO DE LA OFERTA**

**ÍTEM N° [INDICAR NÚMERO]**

Señores

**[CONSIGNAR ÓRGANO ENCARGADO DE LAS CONTRATACIONES O COMITÉ DE SELECCIÓN, SEGÚN CORRESPONDA]**

**ADJUDICACIÓN SIMPLIFICADA N° [CONSIGNAR NOMENCLATURA DEL PROCEDIMIENTO]**

Presente.-

Es grato dirigirme a usted, para hacer de su conocimiento que, de acuerdo con las bases, mi oferta es la siguiente:

CONCEPTO	PRECIO TOTAL
<b>TOTAL</b>	

El precio de la oferta [CONSIGNAR LA MONEDA DE LA CONVOCATORIA] incluye todos los tributos, seguros, transporte, inspecciones, pruebas y, de ser el caso, los costos laborales conforme a la legislación vigente, así como cualquier otro concepto que pueda tener incidencia sobre el costo de la obra a ejecutar; excepto la de aquellos postores que gocen de alguna exoneración legal, no incluirán en el precio de su oferta los tributos respectivos.

[CONSIGNAR CIUDAD Y FECHA]

.....  
**Firma, Nombres y Apellidos del postor o  
Representante legal o común, según corresponda**

**Importante**

- El postor debe adjuntar el desagregado de partidas que sustenta su oferta, tal como se muestra de manera referencial en el siguiente ejemplo:

N° ITEM	PARTIDA	UNIDAD	METRADO	PU	SUB TOTAL
1	Total costo directo (A)				
2	Gastos generales				
2.1	Gastos fijos				
2.2	Gastos variables				
	Total gastos generales (B)				
3	Utilidad (C)				
	SUBTOTAL (A+B+C)				



4	IGV <sup>44</sup>	
5	Monto total de la oferta	

- En caso que el postor reduzca su oferta, según lo previsto en el artículo 68 del Reglamento, debe presentar nuevamente este Anexo.
- El postor que goce de alguna exoneración legal, debe indicar que su oferta no incluye el tributo materia de la exoneración, debiendo incluir el siguiente texto:  
"Mi oferta no incluye [CONSIGNAR EL TRIBUTO MATERIA DE LA EXONERACIÓN]".
- De ser el caso, el análisis de precios unitarios y el detalle de los gastos generales fijos y variables no se presentan en la oferta, sino para el perfeccionamiento del contrato.

<sup>44</sup> Para el cálculo del IGV, aplica el redondeo previsto en la Resolución de Superintendencia SUNAT N° 025-2000/SUNAT o norma que la reemplace. En ese sentido, el porcentaje se calcula considerando dos (2) decimales. Para efectos del redondeo  
i) Si el primer decimal siguiente es inferior a cinco (5), el valor permanecerá igual, suprimiéndose los decimales posteriores  
y ii) Si el primer decimal siguiente es igual o superior a cinco (5), el valor será incrementado en un centésimo.



**Importante para la Entidad**

En caso de la contratación de la ejecución de una obra bajo el esquema mixto de suma alzada y precios unitarios incluir el siguiente anexo:

**ANEXO N° 6**

**PRECIO DE LA OFERTA**

**ÍTEM N° [INDICAR NÚMERO]**

Señores

**[CONSIGNAR ÓRGANO ENCARGADO DE LAS CONTRATACIONES O COMITÉ DE SELECCIÓN, SEGÚN CORRESPONDA]**

**ADJUDICACIÓN SIMPLIFICADA N° [CONSIGNAR NOMENCLATURA DEL PROCEDIMIENTO]**

Presente.-

Es grato dirigirme a usted, para hacer de su conocimiento que, de acuerdo con las bases, mi oferta es la siguiente:

**[INCLUIR LA ESTRUCTURA DEL PRESUPUESTO DE OBRA EXTRAIDA DEL EXPEDIENTE TÉCNICO DE LOS COMPONENTES, CUYAS CANTIDADES Y MAGNITUDES ESTÁN DEFINIDAS, A FIN DE QUE EL POSTOR CONSIGNE LOS PRECIOS UNITARIOS Y EL PRECIO TOTAL DE SU OFERTA, TAL COMO SE MUESTRA DE MANERA REFERENCIAL EN EL SIGUIENTE EJEMPLO:**

OFERTA A PRECIOS UNITARIOS DE LOS COMPONENTES SIGUIENTES:

N° ITEM	PARTIDA	UNIDAD	METRADO	PU	SUB TOTAL

1	Total costo directo (A)	
2	Gastos generales	
2.1	Gastos fijos	
2.2	Gastos variables	
	Total gastos generales (B)	
3	Utilidad (C)	
	SUBTOTAL (A+B+C)	
4	IGV <sup>45</sup>	
5	Monto del componente a precios unitarios	

...]

OFERTA A SUMA ALZADA DE LOS COMPONENTES SIGUIENTES:

CONCEPTO	PRECIO
Monto del componente a suma alzada	

Asimismo, el postor debe adjuntar el desagregado de partidas que sustenta su oferta a suma alzada, tal como se muestra de manera referencial en el siguiente ejemplo:

<sup>45</sup> Para el cálculo del IGV, aplica el redondeo previsto en la Resolución de Superintendencia SUNAT N° 025-2000/SUNAT o norma que la reemplace. En ese sentido, el porcentaje se calcula considerando dos (2) decimales. Para efectos del redondeo  
i) Si el primer decimal siguiente es inferior a cinco (5), el valor permanecerá igual, suprimiéndose los decimales posteriores  
y ii) Si el primer decimal siguiente es igual o superior a cinco (5), el valor será incrementado en un centésimo.







**Importante para la Entidad**

*En el caso de contratación de obras que se ejecuten fuera de las provincias de Lima y Callao, cuyo valor referencial del procedimiento de selección o de algún ítem no supere los novecientos mil Soles (S/. 900,000.00) debe considerarse el siguiente anexo:*

**ANEXO N° 8**

**SOLICITUD DE BONIFICACIÓN DEL DIEZ POR CIENTO (10%) POR OBRAS EJECUTADAS FUERA DE LA PROVINCIA DE LIMA Y CALLAO (DE SER EL CASO, SOLO PRESENTAR ESTA SOLICITUD EN EL ÍTEM [INCLUIR EN CASO CORRESPONDA, EN PROCEDIMIENTOS POR RELACIÓN DE ÍTEMS, CONSIGNANDO EL N° DEL ÍTEM O ÍTEMS CUYO VALOR REFERENCIAL NO SUPERA LOS NOVECIENTOS MIL SOLES (S/ 900,000.00)])**

Señores

**[CONSIGNAR ÓRGANO ENCARGADO DE LAS CONTRATACIONES O COMITÉ DE SELECCIÓN, SEGÚN CORRESPONDA]**

**ADJUDICACIÓN SIMPLIFICADA N° [CONSIGNAR NOMENCLATURA DEL PROCEDIMIENTO]**

Presente.-

Mediante el presente el suscrito, postor y/o Representante Legal de [CONSIGNAR EN CASO DE SER PERSONA JURIDICA], solicito la asignación de la bonificación del diez por ciento (10%) sobre el puntaje total en [CONSIGNAR EL ÍTEM O ÍTEMS, SEGÚN CORRESPONDA, EN LOS QUE SE SOLICITA LA BONIFICACIÓN] debido a que el domicilio de mi representada se encuentra ubicado en la provincia o provincia colindante donde se ejecuta la obra.

[CONSIGNAR CIUDAD Y FECHA]

.....  
**Firma, Nombres y Apellidos del postor o Representante legal, según corresponda**

**Importante**

- Para asignar la bonificación, el órgano encargado de las contrataciones o comité de selección, según corresponda, verifica el domicilio consignado por el postor en el Registro Nacional de Proveedores (RNP).
- Para que el postor pueda acceder a la bonificación, debe cumplir con las condiciones establecidas en el literal f) del artículo 50 del Reglamento.



**Importante**

*Cuando se trate de consorcios, la declaración jurada es la siguiente:*

**ANEXO N° 8**

**SOLICITUD DE BONIFICACIÓN DEL DIEZ POR CIENTO (10%) POR OBRAS EJECUTADAS FUERA DE LA PROVINCIA DE LIMA Y CALLAO**  
**(DE SER EL CASO, SOLO PRESENTAR ESTA SOLICITUD EN EL ÍTEM [INCLUIR EN CASO CORRESPONDA, EN PROCEDIMIENTOS POR RELACIÓN DE ÍTEMS, CONSIGNANDO EL N° DEL ÍTEM O ÍTEMS CUYO VALOR REFERENCIAL NO SUPERA LOS NOVECIENTOS MIL SOLES (S/ 900,000.00)])**

Señores

**[CONSIGNAR ÓRGANO ENCARGADO DE LAS CONTRATACIONES O COMITÉ DE SELECCIÓN, SEGÚN CORRESPONDA]**

**ADJUDICACIÓN SIMPLIFICADA N° [CONSIGNAR NOMENCLATURA DEL PROCEDIMIENTO]**

Presente.-

Mediante el presente el que se suscribe, [...], representante común del consorcio [CONSIGNAR EL NOMBRE DEL CONSORCIO], solicito la asignación de la bonificación del diez por ciento (10%) sobre el puntaje total en [CONSIGNAR EL ÍTEM O ÍTEMS, SEGÚN CORRESPONDA, EN LOS QUE SE SOLICITA LA BONIFICACIÓN] debido a que los domicilios de todos los integrantes del consorcio se encuentran ubicados en la provincia o provincias colindantes donde se ejecuta la obra.

[CONSIGNAR CIUDAD Y FECHA]

.....  
**Firma, Nombres y Apellidos del representante  
común del consorcio**

**Importante**

- *Para asignar la bonificación, el órgano encargado de las contrataciones o comité de selección, según corresponda, verifica el domicilio consignado de los integrantes del consorcio, en el Registro Nacional de Proveedores (RNP).*
- *Para que un consorcio pueda acceder a la bonificación, cada uno de sus integrantes debe cumplir con las condiciones establecidas en el literal f) del artículo 50 del Reglamento.*



ANEXO N° 9

DECLARACIÓN JURADA  
(NUMERAL 49.4 DEL ARTÍCULO 49 DEL REGLAMENTO)

Señores

[CONSIGNAR ÓRGANO ENCARGADO DE LAS CONTRATACIONES O COMITÉ DE SELECCIÓN,  
SEGÚN CORRESPONDA]

ADJUDICACIÓN SIMPLIFICADA N° [CONSIGNAR NOMENCLATURA DEL PROCEDIMIENTO]

Presente.-

Mediante el presente el suscrito, postor y/o Representante Legal de [CONSIGNAR EN CASO DE SER PERSONA JURÍDICA], declaro que la experiencia que acredito de la empresa [CONSIGNAR LA DENOMINACIÓN DE LA PERSONA JURÍDICA] como consecuencia de una reorganización societaria, no se encuentra en el supuesto establecido en el numeral 49.4 del artículo 49 del Reglamento.

[CONSIGNAR CIUDAD Y FECHA]

.....  
**Firma, Nombres y Apellidos del postor o  
Representante legal, según corresponda**

**Importante**

*A efectos de cautelar la veracidad de esta declaración, el postor puede verificar la información de la Relación de Proveedores Sancionados por el Tribunal de Contrataciones del Estado con Sanción Vigente en <http://portal.osce.gob.pe/rnp/content/relación-de-proveedores-sancionados>.*

*También le asiste dicha facultad al órgano encargado de las contrataciones o al órgano de la Entidad al que se le haya asignado la función de verificación de la oferta presentada por el postor ganador de la buena pro.*





ANEXO N° 10

EXPERIENCIA DEL POSTOR EN LA ESPECIALIDAD

Señores  
[CONSIGNAR ÓRGANO ENCARGADO DE LAS CONTRATACIONES O COMITÉ DE SELECCIÓN, SEGÚN CORRESPONDA]  
ADJUDICACIÓN SIMPLIFICADA N° [CONSIGNAR NOMENCLATURA DEL PROCEDIMIENTO]  
Presente.-

Mediante el presente, el suscrito detalla lo siguiente como EXPERIENCIA EN OBRAS SIMILARES:

N°	CLIENTE	OBJETO DEL CONTRATO	N° CONTRATO	FECHA DEL CONTRATO <sup>48</sup>	FECHA DE RECEPCIÓN DE LA OBRA	EXPERIENCIA PROVENIENTE <sup>49</sup> DE:	MONEDA	IMPORTE <sup>50</sup>	TIPO DE CAMBIO VENTA <sup>51</sup>	MONTO FACTURADO ACUMULADO <sup>52</sup>
1										
2										
3										
4										
5										

<sup>48</sup> Se refiere a la fecha de suscripción del contrato.

<sup>49</sup> Si el titular de la experiencia no es el postor, consignar si dicha experiencia corresponde a la matriz en caso que el postor sea sucursal, o fue transmitida por reorganización societaria, debiendo acompañar la documentación sustentatoria correspondiente. Al respecto, según la Opinión N° 216-2017/DTN "Considerando que la sociedad matriz y la sucursal constituyen la misma persona jurídica, la sucursal puede acreditar como suya la experiencia de su matriz". Del mismo modo, según lo previsto en la Opinión N° 010-2013/DTN, "... en una operación de reorganización societaria que comprende tanto una fusión como una escisión, la sociedad resultante podrá acreditar como suya la experiencia de la sociedad incorporada o absorbida, que se extingue producto de la fusión; asimismo, si en virtud de la escisión se transfiere un bloque patrimonial consistente en una línea de negocio completa, la sociedad resultante podrá acreditar como suya la experiencia de la sociedad escindida, correspondiente a la línea de negocio transmitida. De esta manera, la sociedad resultante podrá emplear la experiencia transmitida, como consecuencia de la reorganización societaria antes descrita, en los futuros procesos de selección en los que participe".

<sup>50</sup> Se refiere al monto del contrato ejecutado incluido adicionales y reducciones, de ser el caso.

<sup>51</sup> El tipo de cambio venta debe corresponder al publicado por la SBS correspondiente a la fecha de suscripción del contrato.

<sup>52</sup> Consignar en la moneda establecida para el valor referencial.



N°	CLIENTE	OBJETO DEL CONTRATO	N° CONTRATO	FECHA DEL CONTRATO <sup>48</sup>	FECHA DE RECEPCIÓN DE LA OBRA	EXPERIENCIA PROVENIENTE <sup>49</sup> DE:	MONEDA	IMPORTE <sup>50</sup>	TIPO DE CAMBIO VENTA <sup>51</sup>	MONTO FACTURADO ACUMULADO <sup>52</sup>
6										
7										
8										
9										
10										
TOTAL										

[CONSIGNAR CIUDAD Y FECHA]

.....  
Firma, Nombres y Apellidos del postor o  
Representante legal o común, según corresponda





ANEXO N° 11

SOLICITUD DE BONIFICACIÓN DEL CINCO POR CIENTO (5%) POR TENER LA CONDICIÓN DE  
MICRO Y PEQUEÑA EMPRESA

Señores

**[CONSIGNAR ÓRGANO ENCARGADO DE LAS CONTRATACIONES O COMITÉ DE SELECCIÓN,  
SEGÚN CORRESPONDA]**

**ADJUDICACIÓN SIMPLIFICADA N° [CONSIGNAR NOMENCLATURA DEL PROCEDIMIENTO]**

Presente.-

Mediante el presente el suscrito, postor y/o Representante legal de [CONSIGNAR EN CASO DE SER PERSONA JURÍDICA], solicito la asignación de la bonificación del cinco por ciento (5%) sobre el puntaje total obtenido, debido a que mi representada cuenta con la condición de micro y pequeña empresa.

[CONSIGNAR CIUDAD Y FECHA]

.....  
**Firma, Nombres y Apellidos del postor o  
Representante legal o común, según corresponda**

**Importante**

- Para asignar la bonificación, el órgano encargado de las contrataciones o comité de selección, según corresponda, verifica la página web del Ministerio de Trabajo y Promoción del Empleo en la sección consulta de empresas acreditadas en el REMYPE en el link <http://www2.trabajo.gob.pe/servicios-en-linea-2-2/>.
- Para que un consorcio pueda acceder a la bonificación, cada uno de sus integrantes debe cumplir con la condición de micro y pequeña empresa.



ANEXO N° 12

**AUTORIZACIÓN DE NOTIFICACIÓN DE LA DECISIÓN DE LA ENTIDAD SOBRE LA  
SOLICITUD DE AMPLIACIÓN DE PLAZO MEDIANTE MEDIOS ELECTRÓNICOS DE  
COMUNICACIÓN**

**(DOCUMENTO A PRESENTAR EN EL PERFECCIONAMIENTO DEL CONTRATO)**

Señores

**[CONSIGNAR ÓRGANO ENCARGADO DE LAS CONTRATACIONES O COMITÉ DE SELECCIÓN,  
SEGÚN CORRESPONDA]**

**ADJUDICACIÓN SIMPLIFICADA N° [CONSIGNAR NOMENCLATURA DEL PROCEDIMIENTO]**

Presente.-

El que se suscribe, [...], postor adjudicado y/o Representante Legal de [CONSIGNAR EN CASO DE SER PERSONA JURÍDICA], identificado con [CONSIGNAR TIPO DE DOCUMENTO DE IDENTIDAD] N° [CONSIGNAR NÚMERO DE DOCUMENTO DE IDENTIDAD], autorizo que durante la ejecución del contrato se me notifique al correo electrónico [INDICAR EL CORREO ELECTRÓNICO] lo siguiente:

- ✓ Notificación de la decisión de la Entidad respecto a la solicitud de ampliación de plazo.

[CONSIGNAR CIUDAD Y FECHA]

.....  
**Firma, Nombres y Apellidos del postor o  
Representante legal o común, según  
corresponda**

**Importante**

*La notificación de la decisión de la Entidad respecto a la solicitud de ampliación de plazo se efectúa por medios electrónicos de comunicación, siempre que se cuente con la autorización correspondiente y sea posible obtener un acuse de recibo a través del mecanismo utilizado.*