



FORMATO N° 09				
ACTA DE APROBACIÓN DEL PLIEGO DE ABSOLUCIÓN DE CONSULTAS Y OBSERVACIONES				
1	NUMERO DE ACTA		004-2024-CS-AS/17	
2	SOBRE LA INFORMACIÓN GENERAL En, en el distrito de Yarinacocha, a los 03 días del mes de setiembre del año 2024, en la Oficina de la Unidad de Abastecimiento de la Universidad Nacional Intercultural de la Amazonía, a las 14:30 horas, se reunieron los miembros del comité de selección designados mediante FORMATO N°04 / 020-2024-UNIA-DGA-CS de fecha 23 de agosto de 2024, encargado de la preparación, conducción y realización del procedimiento de selección de ADJUDICACION SIMPLIFICADA N°017-2024-CS-1 , cuyo objeto de convocatoria es ADQUISICION DE UNIFORMES PARA EL PERSONAL ADMINISTRATIVO NOMBRADO Y CONTRATADO AFILIADOS AL SINDICATO UNICO DE TRABAJADORES DE LA UNIVERSIDAD NACIONAL INTERCULTURAL DE LA AMAZONIA ", a fin de ANALIZAR, DISCUTIR Y APROBAR EL PLIEGO DE ABSOLUCIÓN DE CONSULTAS Y OBSERVACIONES.			
3	SOBRE EL QUORUM Y LOS MIEMBROS PARTICIPANTES DE LA SESIÓN El quorum necesario que exige la normativa de contrataciones del Estado se logró con la presencia de los siguientes miembros:			
	Presidente	Eco. Oscar Novoa Pallares	Titular	X
			Suplente	
	Primer Miembro	Ing. Sist. Carlos Antonio Mory Ayón	Titular	X
			Suplente	
	Segundo Miembro	Lic. Adm. Aristides Del Aguila Perez	Titular	X
			Suplente	
4	SOBRE LAS CONSULTAS Y OBSERVACIONES FORMULADAS POR LOS PARTICIPANTES [COMPLETAR CON: "CONSULTAS", "OBSERVACIONES" O "CONSULTAS Y OBSERVACIONES", SEGÚN CORRESPONDA] Los miembros del comité de selección declaran que NO se presentaron CONSULTAS Y/U OBSERVACIONES a las presentes bases.			
	N°	Nombre o razón social del participante	N° de Consultas	N° de Observaciones
	1	INDUSTRIAS Y SERVICIOS VED E.I.R.L.		1
	1	BICHITOS MODA E.I.R.L		3
5	SOBRE LA ABSOLUCIÓN DE LAS CONSULTAS Y OBSERVACIONES (DE CORRESPONDER) Las CONSULTAS Y OBSERVACIONES relacionadas al requerimiento se remitieron al area usuaria mediante CARTA N°001-2024-CS-AS17/24 de fecha 02 de setiembre de 2024 para su pronunciamiento. El area usuaria mediante CARTA N°353-2024-UNIA-DGA-URRH de fecha 16 de agosto del 2024 remitió su pronunciamiento respecto a las CONSULTAS Y OBSERVACIONES formuladas por los participantes.			
Si como resultado de una consulta u observación se modifica el requerimiento o el valor referencial, consignar la nueva aprobación del expediente de contratación.				
6	DATOS DE LA NUEVA APROBACIÓN DEL EXPEDIENTE DE CONTRATACIÓN		Número	
			Fecha	
7	ACUERDO DEL COMITÉ DE SELECCIÓN Los miembros del comité de selección, acuerdan, por UNANIMIDAD suscribir la presente acta en señal de conformidad.			
8	OBSERVACIÓN NINGUNA			
9	<div><div></div><div>Eco. Oscar Novoa Pallares TITULAR PRESIDENTE</div></div> <div>NOMBRE Y FIRMA DEL PRESIDENTE DEL COMITÉ DE SELECCIÓN</div> <div><div></div><div>Ing. Sist. Carlos Antonio Mory Ayón TITULAR PRIMER MIEMBRO</div></div> <div><div></div><div>Lic. Adm. Aristides Del Aguila Perez TITULAR SEGUNDO MIEMBRO</div></div> <div>NOMBRE Y FIRMA DEL PRIMER MIEMBRONOMBRE Y FIRMA DEL SEGUNDO MIEMBRO</div>			



BASES ESTÁNDAR DE ADJUDICACIÓN SIMPLIFICADA PARA LA CONTRATACIÓN DE BIENES

Aprobado mediante Directiva N° 001-2019-OSCE/CD



Organismo
Supervisor de las
Contrataciones
del Estado

SUB DIRECCIÓN DE NORMATIVIDAD – DIRECCIÓN TÉCNICO NORMATIVA
ORGANISMO SUPERVISOR DE LAS CONTRATACIONES DEL ESTADO - OSCE



SIMBOLOGÍA UTILIZADA:

N°	Símbolo	Descripción
1	[ABC] / [.....]	La información solicitada dentro de los corchetes sombreados debe ser completada por la Entidad durante la elaboración de las bases.
2	[ABC] / [.....]	Es una indicación, o información que deberá ser completada por la Entidad con posterioridad al otorgamiento de la buena pro para el caso específico de la elaboración de la PROFORMA DEL CONTRATO; o por los proveedores, en el caso de los ANEXOS de la oferta.
3	Importante • Abc	Se refiere a consideraciones importantes a tener en cuenta por el órgano encargado de las contrataciones o comité de selección, según corresponda y por los proveedores.
4	Advertencia • Abc	Se refiere a advertencias a tener en cuenta por el órgano encargado de las contrataciones o comité de selección, según corresponda y por los proveedores.
5	Importante para la Entidad • Xyz	Se refiere a consideraciones importantes a tener en cuenta por el órgano encargado de las contrataciones o comité de selección, según corresponda, y deben ser eliminadas una vez culminada la elaboración de las bases.

CARACTERÍSTICAS DEL DOCUMENTO:

Las bases estándar deben ser elaboradas en formato WORD, y deben tener las siguientes características:

N°	Características	Parámetros
1	Márgenes	Superior : 2.5 cm Inferior: 2.5 cm Izquierda: 2.5 cm Derecha: 2.5 cm
2	Fuente	Arial
3	Estilo de Fuente	Normal: Para el contenido en general Cursiva: Para el encabezado y pie de página Para las Consideraciones importantes (Ítem 3 del cuadro anterior)
4	Color de Fuente	Automático: Para el contenido en general Azul : Para las Consideraciones importantes (Ítem 3 del cuadro anterior)
5	Tamaño de Letra	16 : Para las dos primeras hojas de las Secciones General y Específica 11 : Para el nombre de los Capítulos. 10 : Para el cuerpo del documento en general 9 : Para el encabezado y pie de página Para el contenido de los cuadros, pudiendo variar, según la necesidad 8 : Para las Notas al pie
6	Alineación	Justificada: Para el contenido en general y notas al pie. Centrada : Para la primera página, los títulos de las Secciones y nombres de los Capítulos)
7	Interlineado	Sencillo
8	Espaciado	Anterior : 0 Posterior : 0
9	Subrayado	Para los nombres de las Secciones y para resaltar o hacer hincapié en algún concepto

INSTRUCCIONES DE USO:

- Una vez registrada la información solicitada dentro de los corchetes sombreados en gris, el texto deberá quedar en letra tamaño 10, con estilo normal, sin formato de negrita y sin sombread.
- La nota **IMPORTANTE** no puede ser modificada ni eliminada en la Sección General. En el caso de la Sección Específica debe seguirse la instrucción que se indica en dicha nota.

Elaboradas en enero de 2019
Modificadas en marzo 2019, junio 2019, diciembre 2019, julio 2020, julio y diciembre 2021, junio y octubre de 2022





BASES INTEGRADAS

BASES ESTÁNDAR DE ADJUDICACIÓN SIMPLIFICADA
PARA LA CONTRATACIÓN DE BIENES

ADJUDICACIÓN SIMPLIFICADA N°017-2024-UNIA-CS-1

PRIMERA CONVOCATORIA

CONTRATACIÓN DE BIENES

ADQUISICION DE UNIFORMES PARA EL PERSONAL
ADMINISTRATIVO NOMBRADO Y CONTRATADO
AFILIADOS AL SINDICATO UNICO DE TRABAJADORES DE
LA UNIVERSIDAD NACIONAL INTERCULTURAL DE LA
AMAZONIA



DEBER DE COLABORACIÓN

La Entidad y todo proveedor que se someta a las presentes Bases, sea como participante, postor y/o contratista, deben conducir su actuación conforme a los principios previstos en la Ley de Contrataciones del Estado.

En este contexto, se encuentran obligados a prestar su colaboración al OSCE y a la Secretaría Técnica de la Comisión de Defensa de la Libre Competencia del INDECOPI, en todo momento según corresponda a sus competencias, a fin de comunicar presuntos casos de fraude, colusión y corrupción por parte de los funcionarios y servidores de la Entidad, así como los proveedores y demás actores que participan en el proceso de contratación.



De igual forma, deben poner en conocimiento del OSCE y a la Secretaría Técnica de la Comisión de Defensa de la Libre Competencia del INDECOPI los indicios de conductas anticompetitivas que se presenten durante el proceso de contratación, en los términos del Decreto Legislativo N° 1034, "Ley de Represión de Conductas Anticompetitivas", o norma que la sustituya, así como las demás normas de la materia.



La Entidad y todo proveedor que se someta a las presentes Bases, sea como participante, postor y/o contratista del proceso de contratación deben permitir al OSCE o a la Secretaría Técnica de la Comisión de Defensa de la Libre Competencia del INDECOPI el acceso a la información referida a las contrataciones del Estado que sea requerida, prestar testimonio o absolución de posiciones que se requieran, entre otras formas de colaboración.





SECCIÓN GENERAL

DISPOSICIONES COMUNES DEL PROCEDIMIENTO DE SELECCIÓN

(ESTA SECCIÓN NO DEBE SER MODIFICADA EN NINGÚN EXTREMO, BAJO SANCIÓN DE NULIDAD)





CAPÍTULO I ETAPAS DEL PROCEDIMIENTO DE SELECCIÓN

1.1. REFERENCIAS

Cuando en el presente documento se mencione la palabra Ley, se entiende que se está haciendo referencia a la Ley N° 30225, Ley de Contrataciones del Estado, y cuando se mencione la palabra Reglamento, se entiende que se está haciendo referencia al Reglamento de la Ley de Contrataciones del Estado aprobado por Decreto Supremo N° 344-2018-EF.

Las referidas normas incluyen sus respectivas modificaciones, de ser el caso.

1.2. CONVOCATORIA

Se realiza a través de su publicación en el SEACE de conformidad con lo señalado en el artículo 54 del Reglamento, en la fecha señalada en el calendario del procedimiento de selección, debiendo adjuntar las bases y resumen ejecutivo.

1.3. REGISTRO DE PARTICIPANTES

El registro de participantes se realiza conforme al artículo 55 del Reglamento. En el caso de un consorcio, basta que se registre uno (1) de sus integrantes.

Importante

- Para registrarse como participante en un procedimiento de selección convocado por las Entidades del Estado Peruano, es necesario que los proveedores cuenten con inscripción vigente y estar habilitados ante el Registro Nacional de Proveedores (RNP) que administra el Organismo Supervisor de las Contrataciones del Estado (OSCE). Para obtener mayor información, se puede ingresar a la siguiente dirección electrónica: www.rnp.gob.pe.
- Los proveedores que deseen registrar su participación deben ingresar al SEACE utilizando su Certificado SEACE (usuario y contraseña). Asimismo, deben observar las instrucciones señaladas en el documento de orientación "Guía para el registro de participantes electrónico" publicado en <https://www2.seace.gob.pe/>.
- En caso los proveedores no cuenten con inscripción vigente en el RNP y/o se encuentren inhabilitados o suspendidos para ser participantes, postores y/o contratistas, el SEACE restringirá su registro, quedando a potestad de estos intentar nuevamente registrar su participación en el procedimiento de selección en cualquier otro momento, dentro del plazo establecido para dicha etapa, siempre que haya obtenido la vigencia de su inscripción o quedado sin efecto la sanción que le impuso el Tribunal de Contrataciones del Estado.

1.4. FORMULACIÓN DE CONSULTAS Y OBSERVACIONES A LAS BASES

La formulación de consultas y observaciones a las bases se efectúa de conformidad con lo establecido en los numerales 72.1 y 72.2 del artículo 72 del Reglamento, así como el literal a) del artículo 89 del Reglamento.

Importante

No pueden formularse consultas ni observaciones respecto del contenido de una ficha de homologación aprobada. Las consultas y observaciones que se formulen sobre el particular, se tienen como no presentadas.





1.5. ABSOLUCIÓN DE CONSULTAS, OBSERVACIONES E INTEGRACIÓN DE BASES

La absolución de consultas, observaciones e integración de las bases se realizan conforme a las disposiciones previstas en el numeral 72.4 del artículo 72 del Reglamento y el literal a) del artículo 89 del Reglamento.

Importante

- *No se absolverán consultas y observaciones a las bases que se presenten en forma física.*
- *Cuando exista divergencia entre lo indicado en el pliego de absolución de consultas y observaciones y la integración de bases, prevalece lo absuelto en el referido pliego; sin perjuicio, del deslinde de responsabilidades correspondiente.*

1.6. FORMA DE PRESENTACIÓN DE OFERTAS

Las ofertas se presentan conforme lo establecido en el artículo 59 y en el artículo 90 del Reglamento.

Las declaraciones juradas, formatos o formularios previstos en las bases que conforman la oferta deben estar debidamente firmados por el postor (firma manuscrita o digital, según la Ley N° 27269, Ley de Firmas y Certificados Digitales¹). Los demás documentos deben ser visados por el postor. En el caso de persona jurídica, por su representante legal, apoderado o mandatario designado para dicho fin y, en el caso de persona natural, por este o su apoderado. No se acepta el pegado de la imagen de una firma o visto. Las ofertas se presentan foliadas.

Importante

- *Los formularios electrónicos que se encuentran en el SEACE y que los proveedores deben llenar para presentar sus ofertas, tienen carácter de declaración jurada.*
- *En caso la información contenida en los documentos escaneados que conforman la oferta no coincida con lo declarado a través del SEACE, prevalece la información declarada en los documentos escaneados.*
- *No se tomarán en cuenta las ofertas que se presenten en físico a la Entidad.*

1.7. PRESENTACIÓN Y APERTURA DE OFERTAS

El participante presentará su oferta de manera electrónica a través del SEACE, desde las 00:01 horas hasta las 23:59 horas del día establecido para el efecto en el cronograma del procedimiento; adjuntando el archivo digitalizado que contenga los documentos que conforman la oferta de acuerdo a lo requerido en las bases.

El participante debe verificar antes de su envío, bajo su responsabilidad, que el archivo pueda ser descargado y su contenido sea legible.

Importante

Los integrantes de un consorcio no pueden presentar ofertas individuales ni conformar más de un consorcio en un procedimiento de selección, o en un determinado ítem cuando se trate de procedimientos de selección según relación de ítems.

En la apertura electrónica de la oferta, el órgano encargado de las contrataciones o el comité de selección, según corresponda, verifica la presentación de lo exigido en la sección específica

¹ Para mayor información sobre la normativa de firmas y certificados digitales ingresar a: <https://www.indecopi.gob.pe/web/firmas-digitales/firmar-y-certificados-digitales>



de las bases de conformidad con el numeral 73.2 del artículo 73 del Reglamento y determina si las ofertas responden a las características y/o requisitos funcionales y condiciones de las Especificaciones Técnicas, detallados en la sección específica de las bases. De no cumplir con lo requerido, la oferta se considera no admitida.

1.8. EVALUACIÓN DE LAS OFERTAS

La evaluación de las ofertas se realiza conforme a lo establecido en el numeral 74.1 y el literal a) del numeral 74.2 del artículo 74 del Reglamento.

En el supuesto de que dos (2) o más ofertas empaten, la determinación del orden de prelación de las ofertas empatadas se efectúa siguiendo estrictamente el orden establecido en el numeral 91.1 del artículo 91 del Reglamento.

El desempate mediante sorteo se realiza de manera electrónica a través del SEACE.

1.9. CALIFICACIÓN DE OFERTAS

La calificación de las ofertas se realiza conforme a lo establecido en los numerales 75.1 y 75.2 del artículo 75 del Reglamento.

1.10. SUBSANACIÓN DE LAS OFERTAS

La subsanación de las ofertas se sujeta a lo establecido en el artículo 60 del Reglamento. El plazo que se otorgue para la subsanación no puede ser inferior a un (1) día hábil.

La solicitud de subsanación se realiza de manera electrónica a través del SEACE y será remitida al correo electrónico consignado por el postor al momento de realizar su inscripción en el RNP, siendo su responsabilidad el permanente seguimiento de las notificaciones a dicho correo. La notificación de la solicitud se entiende efectuada el día de su envío al correo electrónico.

La presentación de las subsanaciones se realiza a través del SEACE. No se tomará en cuenta la subsanación que se presente en físico a la Entidad.

1.11. RECHAZO DE LAS OFERTAS

Previo al otorgamiento de la buena pro, el órgano encargado de las contrataciones o el comité de selección, según corresponda, revisa las ofertas económicas que cumplen los requisitos de calificación, de conformidad con lo establecido para el rechazo de ofertas, previsto en el artículo 68 del Reglamento, de ser el caso.

De rechazarse alguna de las ofertas calificadas, el órgano encargado de las contrataciones o el comité de selección, según corresponda, revisa el cumplimiento de los requisitos de calificación de los postores que siguen en el orden de prelación, en caso las hubiere.

1.12. OTORGAMIENTO DE LA BUENA PRO

Definida la oferta ganadora, el órgano encargado de las contrataciones o el comité de selección, según corresponda, otorga la buena pro mediante su publicación en el SEACE, incluyendo el cuadro comparativo y las actas debidamente motivadas de los resultados de la admisión, no admisión, evaluación, calificación, descalificación, rechazo y el otorgamiento de la buena pro.





1.13. CONSENTIMIENTO DE LA BUENA PRO

Cuando se hayan presentado dos (2) o más ofertas, el consentimiento de la buena pro se produce a los cinco (5) días hábiles siguientes de la notificación de su otorgamiento, sin que los postores hayan ejercido el derecho de interponer el recurso de apelación.

En caso que se haya presentado una sola oferta, el consentimiento de la buena pro se produce el mismo día de la notificación de su otorgamiento.

El consentimiento del otorgamiento de la buena pro se publica en el SEACE al día hábil siguiente de producido.

Importante

Una vez consentido el otorgamiento de la buena pro, el órgano encargado de las contrataciones o el órgano de la Entidad al que se haya asignado tal función realiza la verificación de la oferta presentada por el postor ganador de la buena pro conforme lo establecido en el numeral 64.6 del artículo 64 del Reglamento.





CAPÍTULO II SOLUCIÓN DE CONTROVERSIAS DURANTE EL PROCEDIMIENTO DE SELECCIÓN

2.1. RECURSO DE APELACIÓN

A través del recurso de apelación se pueden impugnar los actos dictados durante el desarrollo del procedimiento de selección hasta antes del perfeccionamiento del contrato.

El recurso de apelación se presenta ante la Entidad convocante, y es conocido y resuelto por su Titular, cuando el valor estimado sea igual o menor a cincuenta (50) UIT. Cuando el valor estimado sea mayor a dicho monto, el recurso de apelación se presenta ante y es resuelto por el Tribunal de Contrataciones del Estado.

En los procedimientos de selección según relación de ítems, el valor estimado total del procedimiento determina ante quién se presenta el recurso de apelación.

Los actos que declaren la nulidad de oficio, la cancelación del procedimiento de selección y otros actos emitidos por el Titular de la Entidad que afecten la continuidad de este, se impugnan ante el Tribunal de Contrataciones del Estado.

Importante

- Una vez otorgada la buena pro, el órgano encargado de las contrataciones o el comité de selección, según corresponda, está en la obligación de permitir el acceso de los participantes y postores al expediente de contratación, salvo la información calificada como secreta, confidencial o reservada por la normativa de la materia, a más tardar dentro del día siguiente de haberse solicitado por escrito.

Luego de otorgada la buena pro no se da a conocer las ofertas cuyos requisitos de calificación no fueron analizados y revisados por el órgano encargado de las contrataciones o el comité de selección, según corresponda.

- A efectos de recoger la información de su interés, los postores pueden valerse de distintos medios, tales como: (i) la lectura y/o toma de apuntes, (ii) la captura y almacenamiento de imágenes, e incluso (iii) pueden solicitar copia de la documentación obrante en el expediente, siendo que, en este último caso, la Entidad deberá entregar dicha documentación en el menor tiempo posible, previo pago por tal concepto.
- El recurso de apelación se presenta ante la Mesa de Partes del Tribunal o ante las oficinas desconcentradas del OSCE, o en la Unidad de Trámite Documentario de la Entidad, según corresponda.

2.2. PLAZOS DE INTERPOSICIÓN DEL RECURSO DE APELACIÓN

La apelación contra el otorgamiento de la buena pro o contra los actos dictados con anterioridad a ella se interpone dentro de los cinco (5) días hábiles siguientes de haberse notificado el otorgamiento de la buena pro.

La apelación contra los actos dictados con posterioridad al otorgamiento de la buena pro, contra la declaración de nulidad, cancelación y declaratoria de desierto del procedimiento, se interpone dentro de los cinco (5) días hábiles siguientes de haberse tomado conocimiento del acto que se desea impugnar.





CAPÍTULO III DEL CONTRATO

3.1. PERFECCIONAMIENTO DEL CONTRATO

Los plazos y el procedimiento para perfeccionar el contrato se realiza conforme a lo indicado en el artículo 141 del Reglamento.

El contrato se perfecciona con la suscripción del documento que lo contiene, salvo en los contratos cuyo monto del valor estimado no supere los doscientos mil Soles (S/ 200,000.00), en los que se puede perfeccionar con la recepción de la orden de compra, conforme a lo previsto en la sección específica de las bases.

En el caso de procedimientos de selección por relación de ítems, se puede perfeccionar el contrato con la suscripción del documento o con la recepción de una orden de compra, cuando el valor estimado del ítem corresponda al parámetro establecido en el párrafo anterior.

Importante

El órgano encargado de las contrataciones o el comité de selección, según corresponda, debe consignar en la sección específica de las bases la forma en que se perfeccionará el contrato, sea con la suscripción del contrato o la recepción de la orden de compra. En caso la Entidad perfeccione el contrato con la recepción de la orden de compra no debe incluir la proforma del contrato establecida en el Capítulo V de la sección específica de las bases.

Para perfeccionar el contrato, el postor ganador de la buena pro debe presentar los documentos señalados en el artículo 139 del Reglamento y los previstos en la sección específica de las bases.

3.2. GARANTÍAS

Las garantías que deben otorgar los postores y/o contratistas, según corresponda, son las de fiel cumplimiento del contrato y por los adelantos.

3.2.1. GARANTÍA DE FIEL CUMPLIMIENTO

Como requisito indispensable para perfeccionar el contrato, el postor ganador debe entregar a la Entidad la garantía de fiel cumplimiento del mismo por una suma equivalente al diez por ciento (10%) del monto del contrato original. Esta se mantiene vigente hasta la conformidad de la recepción de la prestación a cargo del contratista.

3.2.2. GARANTÍA DE FIEL CUMPLIMIENTO POR PRESTACIONES ACCESORIAS

En las contrataciones que conllevan la ejecución de prestaciones accesorias, tales como mantenimiento, reparación o actividades afines, se otorga una garantía adicional por una suma equivalente al diez por ciento (10%) del monto del contrato de la prestación accesorias, la misma que debe ser renovada periódicamente hasta el cumplimiento total de las obligaciones garantizadas.

Importante

En los contratos cuyos montos sean iguales o menores a doscientos mil Soles (S/ 200,000.00), no corresponde presentar garantía de fiel cumplimiento de contrato ni garantía de fiel cumplimiento por prestaciones accesorias. Dicha excepción también aplica a los contratos derivados de procedimientos de selección por relación de ítems, cuando el monto del ítem adjudicado o la sumatoria de los montos de los ítems adjudicados no superen el monto señalado anteriormente, conforme a lo dispuesto en el literal a) del artículo 152 del Reglamento.





3.2.3. GARANTÍA POR ADELANTO

En caso se haya previsto en la sección específica de las bases la entrega de adelantos, el contratista debe presentar una garantía emitida por idéntico monto conforme a lo estipulado en el artículo 153 del Reglamento.

3.3. REQUISITOS DE LAS GARANTÍAS

Las garantías que se presenten deben ser incondicionales, solidarias, irrevocables y de realización automática en el país, al solo requerimiento de la Entidad. Asimismo, deben ser emitidas por empresas que se encuentren bajo la supervisión directa de la Superintendencia de Banca, Seguros y Administradoras Privadas de Fondos de Pensiones y que cuenten con clasificación de riesgo B o superior. Asimismo, deben estar autorizadas para emitir garantías; o estar consideradas en la última lista de bancos extranjeros de primera categoría que periódicamente publica el Banco Central de Reserva del Perú.

Importante

Corresponde a la Entidad verificar que las garantías presentadas por el postor ganador de la buena pro y/o contratista cumplan con los requisitos y condiciones necesarios para su aceptación y eventual ejecución, sin perjuicio de la determinación de las responsabilidades funcionales que correspondan.

Advertencia

Los funcionarios de las Entidades no deben aceptar garantías emitidas bajo condiciones distintas a las establecidas en el presente numeral, debiendo tener en cuenta lo siguiente:

- 1. La clasificadora de riesgo que asigna la clasificación a la empresa que emite la garantía debe encontrarse listada en el portal web de la SBS (<http://www.sbs.gob.pe/sistema-financiero/clasificadoras-de-riesgo>).*
- 2. Se debe identificar en la página web de la clasificadora de riesgo respectiva, cuál es la clasificación vigente de la empresa que emite la garantía, considerando la vigencia a la fecha de emisión de la garantía.*
- 3. Para fines de lo establecido en el artículo 148 del Reglamento, la clasificación de riesgo B, incluye las clasificaciones B+ y B.*
- 4. Si la empresa que otorga la garantía cuenta con más de una clasificación de riesgo emitida por distintas empresas listadas en el portal web de la SBS, bastará que en una de ellas cumpla con la clasificación mínima establecida en el Reglamento.*

En caso exista alguna duda sobre la clasificación de riesgo asignada a la empresa emisora de la garantía, se deberá consultar a la clasificadora de riesgos respectiva.

De otro lado, además de cumplir con el requisito referido a la clasificación de riesgo, a efectos de verificar si la empresa emisora se encuentra autorizada por la SBS para emitir garantías, debe revisarse el portal web de dicha Entidad (<http://www.sbs.gob.pe/sistema-financiero/relacion-de-empresas-que-se-encuentran-autorizadas-a-emitir-cartas-fianza>).

Los funcionarios competentes deben verificar la autenticidad de la garantía a través de los mecanismos establecidos (consulta web, teléfono u otros) por la empresa emisora.

3.4. EJECUCIÓN DE GARANTÍAS

La Entidad puede solicitar la ejecución de las garantías conforme a los supuestos contemplados en el artículo 155 del Reglamento.





3.5. ADELANTOS

La Entidad puede entregar adelantos directos al contratista, los que en ningún caso exceden en conjunto del treinta por ciento (30%) del monto del contrato original, siempre que ello haya sido previsto en la sección específica de las bases.

3.6. PENALIDADES

3.6.1. PENALIDAD POR MORA EN LA EJECUCIÓN DE LA PRESTACIÓN

En caso de retraso injustificado del contratista en la ejecución de las prestaciones objeto del contrato, la Entidad le aplica automáticamente una penalidad por mora por cada día de atraso, de conformidad con el artículo 162 del Reglamento.

3.6.2. OTRAS PENALIDADES

La Entidad puede establecer penalidades distintas a la mencionada en el numeral precedente, según lo previsto en el artículo 163 del Reglamento y lo indicado en la sección específica de las bases.

Estos dos tipos de penalidades se calculan en forma independiente y pueden alcanzar cada una un monto máximo equivalente al diez por ciento (10%) del monto del contrato vigente, o de ser el caso, del ítem que debió ejecutarse.

3.7. INCUMPLIMIENTO DEL CONTRATO

Las causales para la resolución del contrato, serán aplicadas de conformidad con el artículo 36 de la Ley y 164 del Reglamento.

3.8. PAGOS

El pago se realiza después de ejecutada la respectiva prestación, pudiendo contemplarse pagos a cuenta, según la forma establecida en la sección específica de las bases o en el contrato.

La Entidad paga las contraprestaciones pactadas a favor del contratista dentro de los diez (10) días calendario siguientes de otorgada la conformidad de los bienes, siempre que se verifiquen las condiciones establecidas en el contrato para ello, bajo responsabilidad del funcionario competente.

La conformidad se emite en un plazo máximo de siete (7) días de producida la recepción salvo que se requiera efectuar pruebas que permitan verificar el cumplimiento de la obligación, en cuyo caso la conformidad se emite en un plazo máximo de quince (15) días, bajo responsabilidad del funcionario que debe emitir la conformidad.

En el caso que se haya suscrito contrato con un consorcio, el pago se realizará de acuerdo a lo que se indique en el contrato de consorcio.

Advertencia

En caso de retraso en los pagos a cuenta o pago final por parte de la Entidad, salvo que se deba a caso fortuito o fuerza mayor, esta reconoce al contratista los intereses legales correspondientes, de conformidad con el artículo 39 de la Ley y 171 del Reglamento, debiendo repetir contra los responsables de la demora injustificada.

3.9. DISPOSICIONES FINALES

Todos los demás aspectos del presente procedimiento no contemplados en las bases se regirán supletoriamente por la Ley y su Reglamento, así como por las disposiciones legales vigentes.



SECCIÓN ESPECÍFICA

CONDICIONES ESPECIALES DEL PROCEDIMIENTO DE SELECCIÓN

(EN ESTA SECCIÓN LA ENTIDAD DEBERÁ COMPLETAR LA INFORMACIÓN EXIGIDA, DE ACUERDO A LAS INSTRUCCIONES INDICADAS)





CAPÍTULO I GENERALIDADES

1.1. ENTIDAD CONVOCANTE

Nombre : UNIVERSIDAD NACIONAL INTERCULTURAL DE LA AMAZONÍA
RUC N° : 29393146657
Domicilio legal : CAR. SAN JOSE KM. 0.63 CAS. SAN JOSE (COSTADO INSTITUTO BILINGUE) UCAYALI – CORONEL PORTILLO – YARINACocha.
Teléfono: : 061 - 596438
Correo electrónico: : mesadepartes@unia.edu.pe

1.2. OBJETO DE LA CONVOCATORIA

El presente procedimiento de selección tiene por objeto la contratación para la **ADQUISICION DE UNIFORMES PARA EL PERSONAL ADMINISTRATIVO NOMBRADO Y CONTRATADO AFILIADOS AL SINDICATO UNICO DE TRABAJADORES DE LA UNIVERSIDAD NACIONAL INTERCULTURAL DE LA AMAZONIA**

1.3. EXPEDIENTE DE CONTRATACIÓN

El expediente de contratación fue aprobado mediante FORMATO 02, N° 084-2024-UNIA-DGA-AS, aprobado el 23 de AGOSTO de 2024.

1.4. FUENTE DE FINANCIAMIENTO

2-09 RECURSOS DIRECTAMENTE RECAUDADOS

Importante

La fuente de financiamiento debe corresponder a aquella prevista en la Ley de Equilibrio Financiero del Presupuesto del Sector Público del año fiscal en el cual se convoca el procedimiento de selección.

1.5. SISTEMA DE CONTRATACIÓN

El presente procedimiento se rige por el sistema de A SUMA ALZADA, de acuerdo con lo establecido en el expediente de contratación respectivo.

1.6. MODALIDAD DE EJECUCIÓN

NO APLICA.

1.7. DISTRIBUCIÓN DE LA BUENA PRO

NO APLICA.

1.8. ALCANCES DEL REQUERIMIENTO

El alcance de la prestación está definido en el Capítulo III de la presente sección de las bases.



1.9. PLAZO DE ENTREGA

los bienes materia de la presente convocatoria se entregarán en el plazo de **cuarenta y cinco (45) días calendarios**, en concordancia con lo establecido en el expediente de contratación.

1.10. COSTO DE REPRODUCCIÓN Y ENTREGA DE BASES

Los participantes registrados tienen el derecho de recabar un ejemplar de las bases, para cuyo efecto deben cancelar S/ 7.50 (SIETE Y 50/100 SOLES), en CAR. SAN JOSE KM. 0.63 CAS. SAN JOSE (COSTADO INSTITUTO BILINGUE) UCAYALI – CORONEL PORTILLO – YARINACocha, recabar las bases en la Unidad de Abastecimiento.

Importante

El costo de entrega de un ejemplar de las bases no puede exceder el costo de su reproducción.

1.11. BASE LEGAL



- Constitución Política del Perú.
- Ley N° 28411, Ley General del Sistema Nacional del Presupuesto.
- Ley N° 31953, Ley de Presupuesto del Sector Público para el Año Fiscal 2024.
- Ley N° 31954, Ley de Equilibrio Financiero del Presupuesto del Sector Público del año fiscal 2024
- Ley N° 27806, Ley de Transparencia y de Acceso a la Información Pública.
- Ley N° 30220, Ley Universitaria.
- Ley N° 28044, Ley General de Educación.
- TUO de la Ley N°30225 aprobado con DS N°82-2019-EF, que aprueba el Texto Único Ordenado de la Ley de Contrataciones del Estado y su modificatoria en el Decreto Legislativo 1444 y modificaciones.
- Decreto Supremo N° 344-2018-EF, Reglamento de la Ley de Contrataciones del Estado, modificado por el Decreto Supremo N° 377-2019-EF, Decreto Supremo N° 168-2020-EF, Decreto Supremo N° 162-2021-EF, Decreto Supremo N° 234-2022-EF, Y Decreto Supremo N° 308-2022-EF.
- Decreto Supremo N° 004-2019-JUS que aprueba el T.U.O. de la ley N° 27444 Ley del Procedimiento Administrativo General.
- Directivas y opiniones del Organismo Supervisor de las Contrataciones del Estado (OSCE).

Las referidas normas incluyen sus respectivas modificaciones, de ser el caso.



CAPÍTULO II DEL PROCEDIMIENTO DE SELECCIÓN

2.1. CALENDARIO DEL PROCEDIMIENTO DE SELECCIÓN

Según el cronograma de la ficha de selección de la convocatoria publicada en el SEACE.

Importante

De conformidad con la vigesimosegunda Disposición Complementaria Final del Reglamento, en caso la Entidad (Ministerios y sus organismos públicos, programas o proyectos adscritos) haya difundido el requerimiento a través del SEACE siguiendo el procedimiento establecido en dicha disposición, no procede formular consultas u observaciones al requerimiento.

2.2. CONTENIDO DE LAS OFERTAS

La oferta contendrá, además de un índice de documentos², la siguiente documentación:

2.2.1. Documentación de presentación obligatoria

2.2.1.1. Documentos para la admisión de la oferta

- a) Declaración jurada de datos del postor. (Anexo N° 1)
- b) Documento que acredite la representación de quien suscribe la oferta.

En caso de persona jurídica, copia del certificado de vigencia de poder del representante legal, apoderado o mandatario designado para tal efecto.

En caso de persona natural, copia del documento nacional de identidad o documento análogo, o del certificado de vigencia de poder otorgado por persona natural, del apoderado o mandatario, según corresponda.

En el caso de consorcios, este documento debe ser presentado por cada uno de los integrantes del consorcio que suscriba la promesa de consorcio, según corresponda.

Advertencia

De acuerdo con el artículo 4 del Decreto Legislativo N° 1246, las Entidades están prohibidas de exigir a los administrados o usuarios la información que puedan obtener directamente mediante la interoperabilidad a que se refieren los artículos 2 y 3 de dicho Decreto Legislativo. En esa medida, si la Entidad es usuaria de la Plataforma de Interoperabilidad del Estado – PIDE³ y siempre que el servicio web se encuentre activo en el Catálogo de Servicios de dicha plataforma, no corresponderá exigir el certificado de vigencia de poder y/o documento nacional de identidad.

- c) Declaración jurada de acuerdo con el literal b) del artículo 52 del Reglamento. (Anexo N° 2)
- d) Declaración jurada de cumplimiento de las Especificaciones Técnicas contenidas en el numeral 3.1 del Capítulo III de la presente sección. (Anexo N° 3)
- e) Declaración jurada de plazo de entrega. (Anexo N° 4)⁴

² La omisión del índice no determina la no admisión de la oferta.

³ Para mayor información de las Entidades usuarias y del Catálogo de Servicios de la Plataforma de Interoperabilidad del Estado – PIDE ingresar al siguiente enlace <https://www.gobiernodigital.gob.pe/interoperabilidad/>

⁴ En caso de considerar como factor de evaluación la mejora del plazo de entrega, el plazo ofertado en dicho anexo servirá también para acreditar este factor.





- f) Promesa de consorcio con firmas legalizadas, de ser el caso, en la que se consigne los integrantes, el representante común, el domicilio común y las obligaciones a las que se compromete cada uno de los integrantes del consorcio así como el porcentaje equivalente a dichas obligaciones. (**Anexo N° 5**)
- g) El precio de la oferta en SOLES. Adjuntar obligatoriamente el **Anexo N° 6**.

El precio total de la oferta y los subtotales que lo componen son expresados con dos (2) decimales. Los precios unitarios pueden ser expresados con más de dos (2) decimales.

Además, se deberá adjuntar a la oferta lo siguiente:

- FICHA TECNICA DEL PRODUCTO
- FICHA TECNICA DE LA TELA
- CATALOGO FULL COLOR CON IMÁGENES DE LOS UNIFORMES

Importante

El órgano encargado de las contrataciones o el comité de selección según corresponda, verifica la presentación de los documentos requeridos. De no cumplir con lo requerido, la oferta se considera no admitida.



2.2.1.2. Documentos para acreditar los requisitos de calificación

Incorporar en la oferta los documentos que acreditan los **"Requisitos de Calificación"** que se detallan en el numeral 3.2 del Capítulo III de la presente sección de las bases.



2.2.2. Documentación de presentación facultativa:

- a) En el caso de microempresas y pequeñas empresas integradas por personas con discapacidad, o en el caso de consorcios conformados en su totalidad por estas empresas, deben presentar la constancia o certificado con el cual acredite su inscripción en el Registro de Empresas Promocionales para Personas con Discapacidad⁵.
- b) Solicitud de bonificación del cinco por ciento (5%) por tener la condición de micro y pequeña empresa (**Anexo N° 10**).



Importante para la Entidad

- *En caso el órgano encargado de las contrataciones o el comité de selección, según corresponda, considere evaluar otros factores además del precio, debe incluir el siguiente literal:*

- c) *Incorporar en la oferta los documentos que acreditan los **"Factores de Evaluación"** establecidos en el Capítulo IV de la presente sección de las bases, a efectos de obtener el puntaje previsto en dicho Capítulo para cada factor.*

Incorporar a las bases o eliminar, según corresponda.

- d) Los postores que apliquen el beneficio de la exoneración del IGV previsto en la Ley N° 27037, Ley de Promoción de la Inversión en la Amazonía, deben presentar la Declaración Jurada de cumplimiento de condiciones para la aplicación de la exoneración del IGV (**Anexo N° 7**).

⁵ Dicho documento se tendrá en consideración en caso de empate, conforme a lo previsto en el artículo 91 del Reglamento.



Advertencia

El órgano encargado de las contrataciones o el comité de selección, según corresponda, no podrá exigir al postor la presentación de documentos que no hayan sido indicados en los acápite "Documentos para la admisión de la oferta", "Requisitos de calificación" y "Factores de evaluación".

2.3. REQUISITOS PARA PERFECCIONAR EL CONTRATO

El postor ganador de la buena pro debe presentar los siguientes documentos para perfeccionar el contrato:

- Garantía de fiel cumplimiento del contrato
- Garantía de fiel cumplimiento por prestaciones accesorias, de ser el caso.
- Contrato de consorcio con firmas legalizadas ante Notario de cada uno de los integrantes, de ser el caso.
- Código de cuenta interbancaria (CCI) o, en el caso de proveedores no domiciliados, el número de su cuenta bancaria y la entidad bancaria en el exterior.
- Copia de la vigencia del poder del representante legal de la empresa que acredite que cuenta con facultades para perfeccionar el contrato, cuando corresponda.
- Copia de DNI del postor en caso de persona natural, o de su representante legal en caso de persona jurídica.



Advertencia

De acuerdo con el artículo 4 del Decreto Legislativo N° 1246, las Entidades están prohibidas de exigir a los administrados o usuarios la información que puedan obtener directamente mediante la interoperabilidad a que se refieren los artículos 2 y 3 de dicho Decreto Legislativo. En esa medida, si la Entidad es usuaria de la Plataforma de Interoperabilidad del Estado – PIDE⁶ y siempre que el servicio web se encuentre activo en el Catálogo de Servicios de dicha plataforma, no corresponderá exigir los documentos previstos en los literales e) y f).

- Domicilio para efectos de la notificación durante la ejecución del contrato.
- Autorización de notificación de la decisión de la Entidad sobre la solicitud de ampliación de plazo mediante medios electrónicos de comunicación⁷ (**Anexo N° 11**).
- Detalle de los precios unitarios del precio ofertado⁸.
- Detalle del precio de la oferta de cada uno de los bienes que conforman el paquete⁹.

Importante

- En caso que el postor ganador de la buena pro sea un consorcio, las garantías que presente este para el perfeccionamiento del contrato, así como durante la ejecución contractual, de ser el caso, además de cumplir con las condiciones establecidas en el artículo 33 de la Ley y en el artículo 148 del Reglamento, deben consignar expresamente el nombre completo o la denominación o razón social de los integrantes del consorcio, en calidad de garantizados, de lo contrario no podrán ser aceptadas por las Entidades. No se cumple el requisito antes indicado si se consigna únicamente la denominación del consorcio, conforme lo dispuesto en la Directiva "Participación de Proveedores en Consorcio en las Contrataciones del Estado".*
- En los contratos cuyos montos sean iguales o menores a doscientos mil Soles (S/ 200,000.00), no corresponde presentar garantía de fiel cumplimiento de contrato ni garantía de fiel*

⁶ Para mayor información de las Entidades usuarias y del Catálogo de Servicios de la Plataforma de Interoperabilidad del Estado – PIDE ingresar al siguiente enlace <https://www.gobiernodigital.gob.pe/interoperabilidad/>

⁷ En tanto se implemente la funcionalidad en el SEACE, de conformidad con la Primera Disposición Complementaria Transitoria del Decreto Supremo N° 234-2022-EF.

⁸ Incluir solo en caso de la contratación bajo el sistema a suma alzada.

⁹ Incluir solo en caso de contrataciones por paquete.



cumplimiento por prestaciones accesorias. Dicha excepción también aplica a los contratos derivados de procedimientos de selección por relación de ítems, cuando el monto del ítem adjudicado o la sumatoria de los montos de los ítems adjudicados no supere el monto señalado anteriormente, conforme a lo dispuesto en el literal a) del artículo 152 del Reglamento.

Importante

- *Corresponde a la Entidad verificar que las garantías presentadas por el postor ganador de la buena pro cumplan con los requisitos y condiciones necesarios para su aceptación y eventual ejecución, sin perjuicio de la determinación de las responsabilidades funcionales que correspondan.*
- *De conformidad con el Reglamento Consular del Perú aprobado mediante Decreto Supremo N° 076-2005-RE para que los documentos públicos y privados extendidos en el exterior tengan validez en el Perú, deben estar legalizados por los funcionarios consulares peruanos y refrendados por el Ministerio de Relaciones Exteriores del Perú, salvo que se trate de documentos públicos emitidos en países que formen parte del Convenio de la Apostilla, en cuyo caso bastará con que estos cuenten con la Apostilla de la Haya¹⁰.*
- *La Entidad no puede exigir documentación o información adicional a la consignada en el presente numeral para el perfeccionamiento del contrato.*

2.4. PERFECCIONAMIENTO DEL CONTRATO



El contrato se perfecciona con la suscripción del documento que lo contiene. Para dicho efecto el postor ganador de la buena pro, dentro del plazo previsto en el artículo 141 del Reglamento, debe presentar la documentación requerida en Mesa de partes de la Entidad, sito en CAR. SAN JOSE KM. 0.63 CAS. SAN JOSE (COSTADO INSTITUTO BILINGUE), UCAYALI – CORONEL PORTILLO – YARINACocha, en horario de lunes a viernes de 7:00 h. a 14:45 h.



2.5. FORMA DE PAGO

La Entidad realizará el pago de la contraprestación pactada a favor del contratista en **PAGO UNICO**.



Para efectos del pago de las contraprestaciones ejecutadas por el contratista, la Entidad debe contar con la siguiente documentación:

- Recepción y conformidad del bien
- Comprobante de pago.

Dicha documentación se debe presentar en MESA DE PARTES DE LA ENTIDAD, SITO EN CAR. SAN JOSE KM. 0.63 CAS. SAN JOSE (COSTADO INSTITUTO BILINGUE) UCAYALI – CORONEL PORTILLO – YARINACocha.

¹⁰ Según lo previsto en la Opinión N° 009-2016/DTN.



CAPÍTULO III REQUERIMIENTO

Importante

De conformidad con el numeral 29.8 del artículo 29 del Reglamento, el área usuaria es responsable de la adecuada formulación del requerimiento, debiendo asegurar la calidad técnica y reducir la necesidad de su reformulación por errores o deficiencias técnicas que repercutan en el proceso de contratación.

3.1. ESPECIFICACIONES TÉCNICAS

ESPECIFICACIONES TECNICAS- ADQUISICION DE UNIFORMES

- DENOMINACION**
Adquisición de UNIFORMES
- DEPENDENCIA QUE REQUIERE EL BIEN (SUMINISTRO)**
Unidad de Recursos Humanos de la Universidad Nacional Intercultural de la Amazonia – UNIA, Según convenio Colectivo 2023-2024
- OBJETIVO DE LA CONTRATACION**
Adquirir uniformes para el personal administrativo nombrado y contratado afiliados al Sindicato Único de Trabajadores de la Universidad Nacional Intercultural de la Amazonia- SUT-UNIA, adquiridos por orden de compra o nota de entrada al almacén (NEA).
- FINALIDAD PUBLICA**
Adquirir los uniformes tomados en acuerdo según Convenio Colectivo, para mantener identificados a los servidores administrativos de la Universidad Nacional Intercultural de la Amazonia, a través de una buena imagen y correcta presentación del personal.
- REQUERIMIENTOS TECNICOS REQUERIDOS**

5.1 CONSOLIDADO DE PRENDAS (UNIFORMES)

CONSOLIDADO DE PRENDAS (UNIFORME)
RESUMEN POR PRENDAS - VARONES

CONDICION LABORAL CANTIDAD DE PERSONAS	PANTALON DE VESTIR	PANTALON JEAN	CAMISA DE VESTIR M/C	CAMISA DE VESTIR M/L	CAJAZADO DE VESTIR	CAJAZADO INDUSTRIAL	CORBATA	CASACA	PONCHO	POLO	BOTA	MOCHILA	CHALECO REFLECTANTE	SACO SASTRE
MANTENIMIENTO NOMB 8 Personas	16	24	8	8	8	8	8	16	16	24	8	8	0	0
MANTENIMIENTO CONTRT 1 Persona	2	3	1	1	1	1	1	2	2	3	1	1	0	0
MANTENIMIENTO CAS 4 Personas	8	12	4	4	4	4	4	8	8	12	4	4	0	0
OFICINA NOMB 16 Personas	48	32	32	16	32	0	16	16	32	32	16	0	0	16
OFICINA CONTRT 5 Personas	15	10	10	5	10	0	5	5	10	10	5	0	0	5
OFICINA CAS 4 Personas	12	8	8	4	8	0	4	4	8	8	4	0	0	4
VIGILANCIA CAS 12 Personas	24	36	12	12	12	12	0	12	24	36	12	12	24	0
CHOFER CAS 3 Personas	6	9	3	3	6	0	0	6	3	9	3	3	0	0
TOTAL PRENDAS	131	134	78	53	81	25	38	69	103	134	53	28	24	25

RESUMEN POR PRENDAS - DAMAS

CONDICION LABORAL CANTIDAD DE PERSONAS	PANTALON DE VESTIR	PANTALON JEAN	BLUSA DE VESTIR	MOCHILA	CAJAZADO DE VESTIR	CAJAZADO INDUSTRIAL	POLO	CASACA	PONCHO	BOTA	VESTIDO SASTRE	CARTERA X JUEGOS	FALDA DE VESTIR	SACO SASTRE
MANTENIMIENTO NOMB 2 Personas	4	6	4	2	2	2	6	4	4	2	2	2	0	0
MANTENIMIENTO CAS 5 Personas	10	15	10	5	5	5	15	10	10	5	5	5	0	0
OFICINA CONTRT 4 Personas	8	8	8	4	8	4	8	4	4	4	8	4	4	4
OFICINA NOMB 11 Personas	22	22	22	11	22	11	22	11	11	11	22	11	11	11
OFICINA CAS 7 Personas	14	14	14	7	14	7	14	7	7	7	14	7	7	7
TOTAL PRENDAS	58	65	58	29	51	29	65	36	36	29	51	29	22	22



5.2 TRABAJADOR ADMINISTRATIVO DE OFICINA – CABALLEROS

ITEM	DESCRIPCION DEL BIEN	U/M	CANTIDAD
001	PANTALON de vestir de caballero, en tela Polystel, modelo clásico y/o pliegues, con pretina reforzada, top fuse con refuerzo de van roll, bolsillo delantero sesgado, de cinco bolsillos, 2 delanteros, 2 posteriores y una secretera, cintura indeformable, sistema gavilán reforzado, entalle y caída perfecta, color entero a definir, tallas del 28/46. Color Charcoal	Unidad	03
002	CAMISA de vestir de Caballero M/C en tela POPELINA GOLD, composición 65% polyester y 35% Algodón, en urdiembre y trama, manga corta, con cuello top fuse indeformable, button down, tachón o pechera reforzada, top fuse indeformable, espalda con tablero, canesú (pliegues) con pespunte manga francesa (costados con doble pespunte), bolsillo en "V", logotipo de la marca bordado parte superior del bolsillo, estola con botón de repuesto color entero a definir, tallas del 15/19. Color Plomo Plata	Unidad	02
003	CAMISA de vestir de Caballero M/L en tela POPELINA GOLD, composición 65% polyester y 35% Algodón, en urdiembre y trama, manga larga, con cuello top fuse indeformable, button down, tachón o pechera reforzada, top fuse indeformable, espalda con tablero, canesú (pliegues) con pespunte manga francesa (costados con doble pespunte), bolsillo en "V", logotipo de la marca bordado parte superior del bolsillo, estola con botón de repuesto color entero a definir, tallas del 15/19. Color Plomo Plata	Unidad	01
004	PANTALON jean para caballero a la cintura, en tela 100% algodón, modelo clásico, con 5 bolsillos, 2 bolsillos delanteros con boca de bolsillo redonda y doble pespunte, 2 bolsillos traseros tipo parche con doble pespunte y 1 bolsillo relojero, con un botón metálico y cremallera metálica de cobre, tallas del 28/46, color azul.	Unidad	02
005	CALZADO de vestir de caballero, Zapato de vestir clásicos de cuero Premium, con finos acabados hechos artesanalmente, además tiene en la suela un inserto antideslizante de PVC caucho. Tipo de planta. Suela Con Inserto. Material. Cuero Liso. horma anatómica, color negro	Unidad	02
006	CORBATA de vestir, modelo clásico, estilo ejecutivo, tela polyester 100% multifibra, Tejido con diseño y/o labrado, acabado texturizado, forro polyester 100%	Unidad	01





	color blanco, dimensiones 1.50 m. largo ancho mayor 8cm. y ancho menor 4 cm, color charcoal.		
007	CASACA corta viento de tela Taslam, semi tejida impermeable y transpirable, suave al tacto forro interior de Tafeta, cierre central, 2 bolsillos delanteros con cierre, regulador en los puños, cuello alto, costura reforzada y acabados de primera calidad, con bordado logo unia tallas S al XXL, color azul marino.	Unidad	01
008	PONCHO DE PVC termosellado impermeable, con una capa exterior de tela flexible de PVC, resistente, flexible y confortable, con capucha con cordón de ajuste para la protección de área de la cabeza, broches plástico en los lados laterales y cremallera en el cuello para mayor comodidad, con costura con sistema de termosellado, impiden filtraciones, cristalizaciones y rayaduras en las unions, espesor 0.28 mm +/- 5% y dimensiones: 125 cm x 100 cm, color verde petroleo.	Unidad	02
009	POLO cuello camisero, en tela pique 100% algodón tejido 30/1, con bolsillo, manga corta, con logos bordados de la UNIA, color azul.	Unidad	02
010	BOTA DE JEBE Inyección de PVC, con forro poliéster, material PVC, con altura de 35 cm, con incorporado impermeable, antideslizante, íntegramente reforzada, color negro.	Unidad	01
011	SACO SASTRE estilo americano manga larga, con corte tradicional, 02 botones en la parte de adelante, suelto con hombreras discretas, abertura central en la parte de atrás, color charcoal, de acuerdo al modelo que se adjunta. Dos bolsillos delanteros besom con cierre de solapa Tres bolsillos interiores Protectores de sudor en las axilas. en tela Polystel.	Unidad	01



5.3 TRABAJADOR ADMINISTRATIVO DE MANTENIMIENTO Y/O LIMPIEZA - CABALLEROS

ITEM	DESCRIPCION DEL BIEN	U/M	CANTIDAD
001	PANTALON de vestir de caballero, en tela Polystel, modelo clásico y/o pliegues, con pretina reforzada, top fuse con refuerzo de van roll, bolsillo delantero sesgado, de cinco bolsillos, 2 delanteros, 2 posteriores y una secretera, cintura indeformable, sistema gavilán reforzado, entalle y caída perfecta, color entero a definir, tallas del 28/46. Color Charcoal	Unidad	02
002	PANTALON jean para caballero a la cintura, en tela 100% algodón, modelo clásico, con 5 bolsillos, 2 bolsillos delanteros con boca de bolsillo redonda y doble pespunte, 2 bolsillos traseros tipo parche con doble pespunte y 1	Unidad	03



	bolsillo relojero, con un botón metálico y cremallera metálica de cobre, tallas del 28/46, color azul.		
003	CAMISA de vestir de Caballero en tela POPELINA GOLD, composición 65% polyester y 35% Algodón, en urdiembre y trama, manga corta, con cuello top fuse indeformable, button down, tachón o pechera reforzada, top fuse indeformable, espalda con tablero, canesú (pliegues) con pespunte manga francesa (costados con doble pespunte), bolsillo en "V", logotipo de la marca bordado parte superior del bolsillo, estola con botón de repuesto color entero a definir, tallas del 15/19. Color Plomo Plata	Unidad	01
004	CAMISA de vestir de Caballero en tela POPELINA GOLD, composición 65% polyester y 35% Algodón, en urdiembre y trama, manga larga, con cuello top fuse indeformable, button down, tachón o pechera reforzada, top fuse indeformable, espalda con tablero, canesú (pliegues) con pespunte manga francesa (costados con doble pespunte), bolsillo en "V", logotipo de la marca bordado parte superior del bolsillo, estola con botón de repuesto color entero a definir, tallas del 15/19. Color Plomo Plata	Unidad	01
005	CALZADO de vestir de caballero, Zapato de vestir clásicos de cuero Premium, con finos acabados hechos artesanalmente, además tiene en la suela un inserto antideslizante de PVC caucho. Tipo de planta. Suela Con Inserto. Material. Cuero Liso. horma anatómica, color negro.	Unidad	01
006	CALZADO DE SEGURIDAD, Calzado dieléctrico. Que cumpla con la norma ASTM F2413 (EH 18 kV). Que cumpla con las especificaciones técnicas de la norma EN ISO 20345, NTP ISO 20345. Fabricación Inyección directa al corte, Aparado Textil y cuero engrasado, Forro Completo en textil respirable, Fuelle Integrado al aparado, Costuras dobles con hilo Nylon T-20 imputrescible, Contrafuerte Termoformado de 1.6 mm. de espesor, Plantilla interior CONFORT FOAM Intercambiable con tratamiento antimicótico, Plantilla de armar Material no tejido, Planta Bidensidad de poliuretano PU/PU, resistente a los derivados de hidrocarburos y antideslizante, Puntera Acero W/H asimétrica	Unidad	01





	(ancha y alta), resistente al impacto de 200 Joules, Sobrepuntera PU (poliuretano), Entreplantilla Plantilla completa de acero inoxidable, resistente a la penetración de 1100 Newtons, Cambrillón Plástico, Pasacordones Textiles, Cordones Sección circular, color negro.		
007	CORBATA de vestir, modelo clásico, estilo ejecutivo, tela polyester 100% multifibra, Tejido con diseño y/o labrado, acabado texturizado, forro polyester 100% color blanco, dimensiones 1.50 m. largo ancho mayor 8cm. y ancho menor 4 cm, color charcoal.	Unidad	01
008	CASACA corta viento de tela Taslam, semi tejida impermeable y transpirable, suave al tacto forro interior de Tafeta, cierre central, 2 bolsillos delanteros con cierre regulador en los puños, cuello alto, costura reforzada y acabados de primera calidad, con bordado logo unia tallas S al XXL, color azul marino.	Unidad	02
009	PONCHO DE PVC termosellado impermeable, con una capa exterior de tela flexible de PVC, resistente, flexible y confortable, con capucha con cordón de ajuste para la protección de área de la cabeza, broches plástico en los lados laterales y cremallera en el cuello para mayor comodidad, con costura con sistema de termosellado, impiden filtraciones, cristalizaciones y rayaduras en las unions, espesor 0.28 mm +/- 5% y dimensiones: 125 cm x 100 cm, color verde petroleo	Unidad	02
010	POLO cuello camisero, en tela pique 100% algodón tejido 30/1, con bolsillo, manga corta, con logos bordados de la UNIA, color azul.	Unidad	03
011	BOTA DEE JEBE Inyección de PVC, con forro poliéster, material PVC, con altura de 35 cm, con incorporado impermeable, antideslizante, íntegramente reforzada, color negro.	Unidad	01
012	MOCHILA fabricada de poliéster impermeable y resistente al desgaste, asa superior, respaldo y cojinadas para mayor confort, resistente a la lluvia, color negro, medidas 45 cm alto/30 cm ancho/19 cm profundidad 45cm alto/30 cm ancho/19 cm profundidad Amplio compartimiento interior y exterior, con logo de UNIA bordado, color negro	Unidad	01



5.4 TRABAJADOR ADMINISTRATIVO DE SEGURIDAD Y VIGILANCIA - CABALLEROS

ITEM	DESCRIPCION DEL BIEN	U/M	CANTIDAD
------	----------------------	-----	----------



001	PANTALON de vestir de caballero, en tela Polystel, modelo clásico y/o pliegues, con pretina reforzada, top fuse con refuerzo de van roll, bolsillo delantero sesgado, de cinco bolsillos, 2 delanteros, 2 posteriores y una secretera, cintura indeformable, sistema gavilán reforzado, entalle y caída perfecta, color entero a definir, tallas del 28/46. Color Charcoal	Unidad	02
002	CAMISA de vestir de Caballero en tela POPELINA GOLD, composición 65% polyester y 35% Algodón, en urdiembre y trama, manga larga, con cuello top fuse indeformable, button down, tachón o pechera reforzada, top fuse indeformable, espalda con tablero, canesú (pliegues) con pespunte manga francesa (costados con doble pespunte), bolsillo en "V", logotipo de la marca bordado parte superior del bolsillo, estola con botón de repuesto color entero a definir, tallas del 15/19. Color Plomo Plata	Unidad	01
003	CAMISA de vestir de Caballero en tela POPELINA GOLD, composición 65% polyester y 35% Algodón, en urdiembre y trama, manga corta, con cuello top fuse indeformable, button down, tachón o pechera reforzada, top fuse indeformable, espalda con tablero, canesú (pliegues) con pespunte manga francesa (costados con doble pespunte), bolsillo en "V", logotipo de la marca bordado parte superior del bolsillo, estola con botón de repuesto color entero a definir, tallas del 15/19. Color Plomo Plata	Unidad	01
004	PANTALON jean para caballero a la cintura, en tela 98% algodón y 2% elastomero, modelo clásico, con 4 bolsillos, 2 bolsillos delanteros con boca de bolsillo redonda, 2 bolsillos traseros tipo parche con doble pespunte, con un botón metálico y cremallera metálica de cobre, tallas del 28/46, color azul.	Unidad	03
005	CALZADO de vestir de caballero, Zapato de vestir clásicos de cuero Premium, con finos acabados hechos artesanalmente, además tiene en la	Unidad	01





	suela un inserto antideslizante de PVC caucho. Tipo de planta. Suela Con Inserto. Material. Cuero Liso. horma anatómica, color negro.		
006	CALZADO DE SEGURIDAD, Calzado dieléctrico. Que cumpla con la norma ASTM F2413 (EH 18 kV). Que cumpla con las especificaciones técnicas de la norma EN ISO 20345, NTP ISO 20345. Fabricación Inyección directa al corte, Aparado Textil y cuero engrasado, Forro Completo en textil respirable, Fuelle Integrado al aparado, Costuras dobles con hilo Nylon T-20 imputrescible, Contrafuerte Termoformado de 1.6 mm. de espesor, Plantilla interior CONFORT FOAM Intercambiable con tratamiento antimicótico, Plantilla de armar Material no tejido, Planta Bidensidad de poliuretano PU/PU, resistente a los derivados de hidrocarburos y antideslizante, Puntera Acero W/H asimétrica (ancha y alta), resistente al impacto de 200 Joules, Sobrepuntera PU (poliuretano), Entreplantilla Plantilla completa de acero inoxidable, resistente a la penetración de 1100 Newtons, Cambrillón Plástico, Pasacordones Textiles, Cordones Sección circular, color negro.	Unidad	01
007	CASACA corta viento de tela Taslam, semi tejida impermeable y transpirable, suave al tacto forro interior de Tafeta, cierre central, 2 bolsillos delanteros con cierre regulador en los puños, cuello alto, costura reforzada y acabados de primera calidad, con bordado logo unia tallas S al XXL, color azul marino.	Unidad	01
008	PONCHO DE PVC termosellado impermeable, con una capa exterior de tela flexible de PVC, resistente, flexible y confortable, con capucha con cordón de ajuste para la protección de área de la cabeza, broches plástico en los lados laterales y cremallera en el cuello para mayor comodidad, con costura con sistema de termosellado, impiden	Unidad	02





	filtraciones, cristalizaciones y rayaduras en las unions, espesor 0.28 mm +/- 5% y dimensiones: 125 cm x 100 cm, color verde petroleo.		
009	POLO cuello camisero, en tela pique 100% algodón tejido 30/1, con bolsillo, manga corta, con logos bordados de la UNIA, color azul.	Unidad	03
010	BOTA DEE JEBE Inyección de PVC, con forro poliéster, material PVC, con altura de 35 cm, con incorporado impermeable, antideslizante, íntegramente reforzada, color negro	Unidad	01
011	CHALECO REFLECTANTE en tela Drill algodón, tipo reportero, en la parte delantera cierre tipo tractor al medio, bolsillos delanteros, 02 cintas reflectivas verticales en la parte superior, 02 bolsillos tipo parche en la parte superior y 02 bolsillos porta lapiceros, en la parte, en la parte inferior 02 bolsillos tipo cartera con cierre, con 02 cintas reflectivas horizontales de 5 cm en cada bolsillo, en la espalda 02 cintas reflectivas verticales en la parte superior, 02 cintas reflectivas horizontales de 5 cm en la parte inferior, con logo de la UNIA, color verde claro.	Unidad	02
012	MOCHILA fabricada de poliéster impermeable y resistente al desgaste, asa superior, respaldo y cojinadas para mayor confort, resistente a la lluvia, color negro, medidas 45 cm alto/30 cm ancho/19 cm profundidad 45cm alto/30 cm ancho/19 cm profundidad Amplio compartimiento interior y exterior, con logo de UNIA bordado, color negro	Unidad	01



5.5 TRABAJADOR ADMINISTRATIVO CHOFER - CABALLEROS

ITEM	DESCRIPCION DEL BIEN	U/M	CANTIDAD
001	PANTALON de vestir de caballero, en tela Polystel, modelo clásico y/o pliegues, con pretina reforzada, top fuse con refuerzo de van roll, bolsillo delantero sesgado, de cinco bolsillos, 2 delanteros, 2 posteriores y una secretera, cintura indeformable, sistema gavlán reforzado, entalle y	Unidad	02



	caída perfecta, color entero a definir, tallas del 28/46. Color Charcoal		
002	CAMISA de vestir de Caballero en tela POPELINA GOLD, composición 65% polyester y 35% Algodón, en urdiembre y trama, manga larga, con cuello top fuse indeformable, button down, tachón o pechera reforzada, top fuse indeformable, espalda con tablero, canesú (pliegues) con pespunte manga francesa (costados con doble pespunte), bolsillo en "V", logotipo de la marca bordado parte superior del bolsillo, estola con botón de repuesto color entero a definir, tallas del 15/19. Color Plomo Plata	Unidad	01
003	CAMISA de vestir de Caballero en tela POPELINA GOLD, composición 65% polyester y 35% Algodón, en urdiembre y trama, manga corta, con cuello top fuse indeformable, button down, tachón o pechera reforzada, top fuse indeformable, espalda con tablero, canesú (pliegues) con pespunte manga francesa (costados con doble pespunte), bolsillo en "V", logotipo de la marca bordado parte superior del bolsillo, estola con botón de repuesto color entero a definir, tallas del 15/19. Color Plomo Plata	Unidad	01
004	PANTALON jean para caballero a la cintura, en tela 98% algodón y 2% elastomero, modelo clásico, con 4 bolsillos, 2 bolsillos delanteros con boca de bolsillo redonda, 2 bolsillos traseros tipo parche con doble pespunte, con un botón metálico y cremallera metálica de cobre, tallas del 28/46, color azul.	Unidad	03
005	CALZADO de vestir de caballero, Zapato de vestir clásicos de cuero Premium, con finos acabados hechos artesanalmente, además tiene en la suela un inserto antideslizante de PVC caucho. Tipo de planta. Suela Con Inserto. Material. Cuero Liso. horma anatómica, color negro	Unidad	02
006	CASACA corta viento de tela Taslam, semi tejida impermeable y	Unidad	02





	transpirable, suave al tacto forro interior de Tafeta, cierre central, 2 bolsillos delanteros con cierre regulador en los puños, cuello alto, costura reforzada y acabados de primera calidad, con bordado logo unia tallas S al XXL, color azul marino		
007	PONCHO DE PVC termosellado impermeable, con una capa exterior de tela flexible de PVC, resistente, flexible y confortable, con capucha con cordón de ajuste para la protección de área de la cabeza, broches plástico en los lados laterales y cremallera en el cuello para mayor comodidad, con costura con sistema de termosellado, impiden filtraciones, cristalizaciones y rayaduras en las unions, espesor 0.28 mm +/- 5% y dimensiones: 125 cm x 100 cm, color verde petroleo.	Unidad	01
008	POLO cuello camisero, en tela pique 100% algodón tejido 30/1, con bolsillo, manga corta, con logos bordados de la UNIA, color azul	Unidad	03
009	BOTA DEE JEBE Inyección de PVC, con forro poliéster, material PVC, con altura de 35 cm, con incorporado impermeable, antideslizante, íntegramente reforzada, color negro.	Unidad	01
010	MOCHILA fabricada de poliéster impermeable y resistente al desgaste, asa superior, respaldo y cojinadas para mayor confort, resistente a la lluvia, color negro, medidas 45 cm alto/30 cm ancho/19 cm profundidad 45cm alto/30 cm ancho/19 cm profundidad Amplio compartimiento interior y exterior, con logo de UNIA bordado, color negro.	Unidad	01

5.6 TRABAJADOR ADMINISTRATIVO DE OFICINA - DAMAS

ITEM	DESCRIPCION DEL BIEN	U/M	CANTIDAD
001	VESTIDO SASTRE, polystel, confección sobre medida, color marrón con combinaciones color rosado, según modelo	Unidad	02
002	FALDA de vestir, en tela polystel, modelo clásico sin forro, con pretinade 4 cm de ancho y 4 cm. De cruce, reforzado con entre tela	Unidad	01





	fuisonable, contorno de basta ribeteada con sesgo al tono y un colgador a cada lado de sesgo, lleva un bolsillo secretero en la parte superior de la pretina de 9.5 cm de abertura útil y 11 cm de profundidad, posterior 2 pinzas de entalle de 9.3 cm de longitud, una abertura en la parte inferior de 16.5 cm de longitud y cruce de 4.3 cm, en la parte central superior lleva un cierre de nylon y cremallera metálica de dientes dorado de 185 cm de largo, basta de 4 cm (IR) bastada con máquina puntadas invisibles, confección sobre medida. Color marrón		
003	PANTALON de vestir de dama en tela polystel, modelo clásico ejecutivo, pretina de una sola pieza de 4 cm de ancho con bolsillo secretero en la parte superior derecha de la pretina de 9 x 11.8 cm. delantero de 2 piezas, con una pinza por lado de 6.5 cm. de largo, lleva cierre de 13 cm. de dientes dorados, bastado a 4.8 cm, color marrón	Unidad	02
004	PANTALON jean para dama a la cintura, en tela 98% algodón y 2% elastomero, modelo clásico, con 4 bolsillos, 2 bolsillos delanteros con boca de bolsillo redonda, 2 bolsillos traseros tipo parche con doble pespunte, con un botón metálico y cremallera metálica de cobre, tallas del 28/46, color azul.	Unidad	02
005	BLUSA modelo clásico tela polyalgodón, lleva corte princesa y canesú americano, lleva 3cm de solapa y acabado en la parte inferior con 5 botones cuello sport de 6 cm, manga corta, 2 bolsillos inferiores delanteros de 15 cm x 18 cm con solapa y costura firme en los bordes, espalda con abertura central, con 2 piezas laterales de 24 cm remalladas en toda su extensión, 5 ojales laterales horizontales de 2 cm bastado a 4 cm, confección sobre medida, color rosado, según modelo.	Unidad	02
006	SACO sastre manga tres cuartos, con corte princesa en la parte delantera, con bolsillo tipo ojal parte de adelante,	Unidad	01





	con corte central en la parte posterior, pinzas de entalle a cada lado, corte posterior, escote de acorde al usuario, botones acorde al largo del saco, tela polystel stretch, Color marrón, con 02 botones según modelo.		
007	POLO cuello camisero, en tela pique 100% algodón tejido 30/1, con bolsillo, manga corta, con logos bordados de la UNIA, color azul.	Unidad	02
008	CALZADO de vestir de dama, de cuero cabritilla 100% natural, con forro recubierto al 100% badana natural de ovino de 1.0 mm de espesor, talonera reforzada con badana volteada, media falsa contrafuerte termoplástico, planta de neolite antideslizante, taco ABS resina acrílica nitrilo pintado, forrado con cuero, tapilla de PVC antideslizante y resistente a la abrasión, plataforma taco 5, color negro modelo cerrado ejecutivo.	Unidad	02
009	CALZADO DE SEGURIDAD para dama, Calzado dieléctrico. Que cumpla con la norma ASTM F2413 (EH 18 kV). Que cumpla con las especificaciones técnicas de la norma EN ISO 20345, NTP ISO 20345. Fabricación Inyección directa al corte, Aparado Textil y cuero engrasado, Forro Completo en textil respirable, Fuelle Integrado al aparado, Costuras dobles con hilo Nylon T-20 imputrescible, Contrafuerte Termoformado de 1.6 mm. de espesor, Plantilla interior CONFORT FOAM Intercambiable con tratamiento antimicótico, Plantilla de armar Material no tejido, Planta Bidensidad de poliuretano PU/PU, resistente a los derivados de hidrocarburos y antideslizante, Puntera Acero W/H asimétrica (ancha y alta), resistente al impacto de 200 Joules, Sobrepuñtera PU (poliuretano), Entreplantilla Plantilla completa de acero inoxidable, resistente a la penetración de 1100 Newtons, Cambrillón Plástico, Pasacordones Textiles, Cordones Sección circular, color negro.	Unid	01





010	CASACA corta viento de tela Taslam, semi tejida impermeable y transpirable, suave al tacto forro interior de Tafeta, cierre central, 2 bolsillos delanteros con cierre regulador en los puños, cuello alto, costura reforzada y acabados de primera calidad, tallas S al XXL, con bordado logo unia, color azul marino.	Unidad	01
011	PONCHO DE PVC termosellado impermeable, con una capa exterior de tela flexible de PVC, resistente, flexible y confortable, con capucha con cordón de ajuste para la protección de área de la cabeza, broches plástico en los lados laterales y cremallera en el cuello para mayor comodidad, con costura con sistema de termosellado, impiden filtraciones, cristalizaciones y rayaduras en las unions, espesor 0.28 mm +/- 5% y dimensiones: 125 cm x 100 cm, color verde petroleo.	Unidad	01
012	BOTA DEE JEBE Inyección de PVC, con forro poliéster, material PVC, con altura de 35 cm, con incorporado impermeable, antideslizante, íntegramente reforzada, color azul.	Unidad	01
013	MOCHILA fabricada de poliéster impermeable y resistente al desgaste, asa superior, respaldo y cojinadas para mayor confort, resistente a la lluvia, color negro, medidas 45 cm alto/30 cm ancho/19 cm profundidad 45cm alto/30 cm ancho/19 cm profundidad Amplio compartimiento interior y exterior, con logo de UNIA bordado, color negro.	Unidad	01
014	CARTERA (3 juegos: bolso, cartera de mano y billitera) forro interno Tela 100% poliéster, tipo Jacquard con acabado sublimado, con diseño de la marca (peso gr/m2: 113 gr/m2 aproximado). Bolsillos, Externo: Un bolsillo horizontal con cierre de 16.5cm ± 0.2mm de largo colocado en la cara externa que va pegada al cuerpo.	Unidad	01





	Internos: Lleva bolsillo porta celulares o multiusos con ribete de cuero en el filo y bolsillo con cierre ribeteado con cuero a todo el contorno superior, con separación con doble costura, cierre externo de 36 cm, color negro en material cuerina semil cuero, medidas cartera 30 x 33 x 14 cm, morral 21 x 17 x 7 cm, bolso de mano 12 x 21 x 5 cm		
--	---	--	--

5.7 TRABAJADOR ADMINISTRATIVO DE LIMPIEZA - DAMAS

ITEM	DESCRIPCION DEL BIEN	U/M	CANTIDAD
001	PANTALON de vestir de dama en tela polystel, modelo clásico ejecutivo, pretina de una sola pieza de 4 cm de ancho con bolsillo secretero en la parte superior derecha de la pretina de 9 x 11.8 cm. delantero de 2 piezas, con una pinza por lado de 6.5 cm. de largo, lleva cierre de 13 cm. de dientes dorados, basteado a 4.8 cm. Color marrón	Unidad	02
002	PANTALON jean para dama a la cintura, en tela 98% algodón y 2% elastomero, modelo clásico, con 4 bolsillos, 2 bolsillos delanteros con boca de bolsillo redonda, 2 bolsillos traseros tipo parche con doble pespunte, con un botón metálico y cremallera metálica de cobre, tallas del 28/46, color azul.	Unidad	03
003	BLUSA modelo clásico tela polyalgodón, lleva corte princesa y canesú americano, lleva 3cm de solapa y acabado en la parte inferior con 5 botones cuello sport de 6 cm, manga corta, 2 bolsillos inferiores delanteros de 15 cm x 18 cm con solapa y costura firme en los bordes, espalda con abertura central, con 2 piezas laterales de 24 cm remalladas en toda su extensión, 5 ojales laterales horizontales de 2 cm basteado a 4 cm, confección sobre medida. Color rosado	Unidad	02
004	VESTIDO SASTRE, polystel, confección sobre medida, color marrón con combinaciones color rosado, según modelo	Unidad	01
005	POLO cuello camisero, en tela pique 100% algodón tejido 30/1, con bolsillo,	Unidad	03





	manga corta, con logos bordados de la UNIA, color azul.		
006	CALZADO de vestir de dama, de cuero cabritilla 100% natural, con forro recubierto al 100% badana natural de ovino de 1.0 mm de espesor, talonera reforzada con badana volteada, media falsa contrafuerte termoplástico, planta de neolite antideslizante, taco ABS resina acrílica nitrilo pintado, forrado con cuero, tapilla de PVC antideslizante y resistente a la abrasión, plataforma taco 5, color negro.	Unidad	01
007	CALZADO DE SEGURIDAD damas, Calzado dieléctrico. Que cumpla con la norma ASTM F2413 (EH 18 kV). Que cumpla con las especificaciones técnicas de la norma EN ISO 20345, NTP ISO 20345. Fabricación Inyección directa al corte, Aparado Textil y cuero engrasado, Forro Completo en textil respirable, Fuelle Integrado al aparado, Costuras dobles con hilo Nylon T-20 imputrescible, Contrafuerte Termoformado de 1.6 mm. de espesor, Plantilla interior CONFORT FOAM Intercambiable con tratamiento antimicótico, Plantilla de armar Material no tejido, Planta Bidensidad de poliuretano PU/PU, resistente a los derivados de hidrocarburos y antideslizante, Puntera Acero W/H asimétrica (ancha y alta), resistente al impacto de 200 Joules, Sobrepuntera PU (poliuretano), Entreplantilla Plantilla completa de acero inoxidable, resistente a la penetración de 1100 Newtons, Cambrillón Plástico, Pasacordones Textiles, Cordones Sección circular, color negro.	Unidad	01
008	CASACA corta viento de tela Taslam, semi tejida impermeable y transpirable, suave al tacto forro interior de Tafeta, cierre central, 2 bolsillos delanteros con cierre regulador en los puños, cuello alto, costura reforzada y acabados de primera calidad, con bordado logo unia tallas S al XXL, color azul marino.	Unidad	02





009	PONCHO DE PVC termosellado impermeable, con una capa exterior de tela flexible de PVC, resistente, flexible y confortable, con capucha con cordón de ajuste para la protección de área de la cabeza, broches plástico en los lados laterales y cremallera en el cuello para mayor comodidad, con costura con sistema de termosellado, impiden filtraciones, cristalizaciones y rayaduras en las unions, espesor 0.28 mm +/- 5% y dimensiones: 125 cm x 100 cm, color verde petroleo	Unidad	02
010	BOTA DE JEBE Inyección de PVC, con forro poliéster, material PVC, con altura de 35 cm, con incorporado impermeable, antideslizante, íntegramente reforzada.	Unidad	01
011	MOCHILA fabricada de poliéster impermeable y resistente al desgaste, asa superior, respaldo y cojinadas para mayor confort, resistente a la lluvia, color negro, medidas 45 cm alto/30 cm ancho/19 cm profundidad 45cm alto/30 cm ancho/19 cm profundidad Amplio compartimiento interior y exterior, con logo de UNIA bordado, color negro.	Unidad	01
012	CARTERA (3 juegos: bolso, cartera de mano y billitera) forro interno Tela 100% poliéster, tipo Jacquard con acabado sublimado, con diseño de la marca (peso gr/m2: 113 gr/m2 aproximado). Bolsillos, Externo: Un bolsillo horizontal con cierre de 16.5cm ± 0.2mm de largo colocado en la cara externa que va pegada al cuerpo. Internos: Lleva bolsillo porta celulares o multiusos con ribete de cuero en el filo y bolsillo con cierre ribeteado con cuero a todo el contorno superior, con separación con doble costura, cierre externo de 36 cm, color negro en material cuerina semil cuero, medidas cartera 30 x 33 x 14 cm, morral 21 x 17 x 7 cm, bolso de mano 12 x 21 x 5 cm	Unidad	01





6. PERFIL MINIMO DEL PROVEEDOR

- Persona natural o jurídica.
- Contar con experiencia como proveedor en Instituciones Públicas y Privadas.
- Ruc activo y habido
- Contar con RNP

7. GARANTIA

3 Meses

8. PLAZO DE ENTREGA DE LOS BIENES

El plazo máximo de bienes es de cuarenta y cinco (45) días calendario, el mismo que se contabilizara desde el día siguiente de la notificación de la orden de compra.

9. LUGAR DE ENTREGA DE LOS BIENES

En el área de Almacén de la entidad, sitio en Carr. San José km 0.630 Yarinacocha, Coronel Portillo, Ucayali, de lunes a viernes en el horario de 07:45 a 14:45 horas.

10. CONFORMIDAD

La conformidad lo emite el área usuaria (Unidad de Recursos Humanos), de la Universidad Nacional Intercultural de la Amazonia.

11. FORMA DE PAGO

El pago se realizará al 100% previa entrega del y emisión de la conformidad por parte del área usuaria.

12. RESPONSABILIDAD DEL CONTRATISTA

De acuerdo al artículo N° 40 de la ley N° 30225 Ley de Contrataciones del Estado, el plazo de responsabilidad del contratista para esta compra será de un (01) año, contado a partir de otorgada la conformidad de recepción de los bienes.

13. PENALIDADES DISTINTAS A LA DEMORA

La Entidad le aplicará al Proveedor una penalidad por cada día de atraso hasta por un monto máximo equivalente al 10% del monto contratado o pago periódico. La penalidad se aplicará automáticamente y se calculará de acuerdo a la siguiente fórmula:

$$\text{Penalidad diaria} = \frac{0.10 \times \text{Monto}}{F \times \text{Plazo en días}}$$

Para plazos menores o iguales a 60 días para bienes, servicios en general, consultorías y ejecución $F=0.40$

Para plazos mayores a 60 días para bienes, servicios en general y consultorías $F=0.25$

Para plazos mayores a 60 días para obras $F=0.15$

La Entidad tiene derecho para exigir, además de la penalidad, el cumplimiento

La Entidad tiene derecho para exigir, además de la penalidad, el cumplimiento.





14. ANTICORRUPCION

EL CONTRATISTA declara que ni él, ni ninguno de sus accionistas, socios o empresas vinculadas, ni cualquiera de los directores, funcionarios, trabajadores, asesores, representantes o agentes de aquel o de sus empresas vinculadas (según la definición del numeral 1.2 del artículo 1 de la Ley n° 30737), ha sido condenado en el país o en el extranjero mediante sentencia consentida o ejecutoriada por delitos contra la administración pública o lavado de activos o delitos equivalentes en otros países, en agravio del estado, ni que alguno de los nombrados, directamente o a través de tercero, ha admitido o reconocido la comisión de cualquiera de los delitos antes descritos, ante alguna autoridad nacional o extranjera.

EL CONTRATISTA declara y garantiza no haber, directa o indirectamente, o tratándose de una persona jurídica a través de sus socios, integrantes de los órganos de administración, apoderados, representantes legales, funcionarios, asesores o personas vinculadas a las que se refiere el artículo 138.4 del Reglamento de la Ley de Contrataciones del Estado (aprobado por D.S. N° 344-2018-EF), ofrecido, negociado o efectuado, cualquier pago o, en general, cualquier beneficio o incentivo ilegal en relación al contrato.

Asimismo, EL CONTRATISTA se obliga a conducirse en todo momento, durante la ejecución del contrato, con honestidad, probidad, veracidad e integridad, y a no cometer actos ilegales o de corrupción, directa o indirectamente o a través de sus socios, accionistas, participacionistas, integrantes de los órganos de administración, apoderados, representantes legales, funcionarios, asesores y personas vinculadas a las que se refiere el artículo 138.4 del citado reglamento.

Adicionalmente, EL CONTRATISTA se compromete a comunicar a las autoridades competentes, de manera directa y oportuna, cualquier acto o conducta ilícita o corrupta de la que tuviera conocimiento; y adoptar las medidas técnicas, organizativas y/o de personal, apropiadas para evitar tales actos o prácticas.

15. CLAUSULA DE INTEGRIDAD

En caso de falsedad de cualquiera de las declaraciones efectuadas por el contratista, la UNIA declarará la nulidad del presente contrato por infracción del principio de presunción de veracidad, de conformidad con el literal b) del artículo 44° de la Ley N° 30225.

16. CONFIDENCIALIDAD DE LA INFORMACION

La empresa certificadora deberá mantener estricta confidencialidad sobre la información a que tendrá acceso durante la ejecución del servicio, no podrá disponer de la misma para fines distintos al desarrollo del servicio. El proveedor y su personal, deben comprometerse a mantener las reservas del caso y no transmitir los datos e información de UNIA a ninguna persona (natural o jurídica) que no sea debidamente autorizada por la UNIA.





17. REQUISITOS DE CALIFICACIÓN

EXPERIENCIA DEL POSTOR EN LA ESPECIALIDAD

Requisitos:

El postor debe acreditar un monto facturado acumulado equivalente a 1 vez el valor estimado, por la venta de bienes iguales o similares al objeto de la convocatoria, durante los ocho (8) años anteriores a la fecha de la presentación de ofertas que se computarán desde la fecha de la conformidad o emisión del comprobante de pago, según corresponda.

En el caso de postores que declaren en el Anexo N° 1 tener la condición de micro y pequeña empresa, se acredita una experiencia de [CONSIGNAR EL MONTO DE FACTURACIÓN EXPRESADO EN NUMEROS Y LETRAS EN LA MONEDA DE LA CONVOCATORIA, MONTO QUE NO DEBE SUPERAR EL 25% DEL VALOR ESTIMADO], por la venta de bienes iguales o similares al objeto de la convocatoria, durante los ocho (8) años anteriores a la fecha de la presentación de ofertas que se computarán desde la fecha de la conformidad o emisión del comprobante de pago, según corresponda. En el caso de consorcios, todos los integrantes deben contar con la condición de micro y pequeña empresa.

Se consideran bienes similares a los siguientes: **venta de uniforme institucional.**

Acreditación:

La experiencia del postor en la especialidad se acreditará con copia simple de (i) contratos u órdenes de compra, y su respectiva conformidad o constancia de prestación; o (ii) comprobantes de pago cuya cancelación se acredite documental y fehacientemente, con voucher de depósito, nota de abono, reporte de estado de cuenta, cualquier otro documento emitido por Entidad del sistema financiero que acredite el abono o mediante cancelación en el mismo comprobante de pago¹ correspondientes a un máximo de veinte (20) contrataciones.

En caso los postores presenten varios comprobantes de pago para acreditar una sola contratación, se debe acreditar que corresponden a dicha contratación; de lo contrario, se asumirá que los comprobantes acreditan contrataciones independientes, en cuyo caso solo se considerará, para la evaluación, las veinte (20) primeras contrataciones indicadas en el Anexo N° 8 referido a la Experiencia del Postor en la Especialidad.

En el caso de suministro, solo se considera como experiencia la parte del contrato que haya sido ejecutada durante los ocho (8) años anteriores a la fecha de presentación de ofertas, debiendo adjuntarse copia de las conformidades correspondientes a tal parte o los respectivos comprobantes de pago cancelados.

En los casos que se acredite experiencia adquirida en consorcio, debe presentarse la promesa de consorcio o el contrato de consorcio del cual se desprenda fehacientemente el porcentaje

¹ Cabe precisar que, de acuerdo con la Resolución N° 0065-2018-TCE-S1 del Tribunal de Contrataciones del Estado:

"... el solo sello de cancelado en el comprobante, cuando ha sido colocado por el propio postor, no puede ser considerado como una acreditación que produzca fehaciencia en relación a que se encuentra cancelado. Admitir ello equivaldría a considerar como válida la sola declaración del postor afirmando que el comprobante de pago ha sido cancelado"

(...)

"Situación diferente se suscita ante el sello colocado por el cliente del postor [sea utilizando el término "cancelado" o "pagado"] supuesto en el cual sí se contaría con la declaración de un tercero que brinde certeza, ante la cual debiera reconocerse la validez de la experiencia".





de las obligaciones que se asumió en el contrato presentado; de lo contrario, no se computará la experiencia proveniente de dicho contrato.

Asimismo, cuando se presenten contratos derivados de procesos de selección convocados antes del 20.09.2012, la calificación se ceñirá al método descrito en la Directiva "Participación de Proveedores en Consorcio en las Contrataciones del Estado", debiendo presumirse que el porcentaje de las obligaciones equivale al porcentaje de participación de la promesa de consorcio o del contrato de consorcio. En caso que en dichos documentos no se consigne el porcentaje de participación se presumirá que las obligaciones se ejecutaron en partes iguales.

Si el titular de la experiencia no es el postor, consignar si dicha experiencia corresponde a la matriz en caso que el postor sea sucursal, o fue transmitida por reorganización societaria, debiendo acompañar la documentación sustentadora correspondiente.

Si el postor acredita experiencia de otra persona jurídica como consecuencia de una reorganización societaria, debe presentar adicionalmente el Anexo N° 9.

Cuando en los contratos, órdenes de compra o comprobantes de pago el monto facturado se encuentre expresado en moneda extranjera, debe indicarse el tipo de cambio venta publicado por la Superintendencia de Banca, Seguros y AFP correspondiente a la fecha de suscripción del contrato, de emisión de la orden de compra o de cancelación del comprobante de pago, según corresponda.

Sin perjuicio de lo anterior, los postores deben llenar y presentar el Anexo N° 8 referido a la Experiencia del Postor en la Especialidad.

Importante

En el caso de consorcios, solo se considera la experiencia de aquellos integrantes que se hayan comprometido, según la promesa de consorcio, a ejecutar el objeto materia de la convocatoria, conforme a la Directiva "Participación de Proveedores en Consorcio en las Contrataciones del Estado".

18. VºBº DEL JEFE O DIRECTOR DEL ÁREA SOLICITANTE (FIRMA Y SELLO)

UNIVERSIDAD NACIONAL INTERCULTURAL
DE LA AMAZONIA
Econ. Oscar Novoa Pallares
JEFE DE LA UNIDAD DE RECURSOS HUMANOS



ANEXO

Modelo de Prendas





5.2. TRABAJADOR ADMINISTRATIVO DE OFICINA – CABALLEROS

ITEM	DESCRIPCION DEL BIEN	U/M	CANTIDAD
001	PANTALON de vestir de caballero, en tela Polystel, modelo clásico y/o pliegues, con pretina reforzada, top fuse con refuerzo de van roll, bolsillo delantero sesgado, de cinco bolsillos, 2 delanteros, 2 posteriores y una secretera, cintura indeformable, sistema gavilán reforzado, entalle y caída perfecta, tallas del 28/46. Color Charcoal	Unidad	03



ITEM	DESCRIPCION DEL BIEN	U/M	CANTIDAD
002	CAMISA de vestir de Caballero M/C en tela POPELINA GOLD, composición 65% polyester y 35% Algodón, en urdiembre y trama, manga corta, con cuello top fuse indeformable, button down, tachón o pechera reforzada, top fuse indeformable, espalda con tablero, canesú (pliegues) con pespunte manga francesa (costados con doble pespunte), bolsillo en "V", logotipo de la marca bordado parte superior del bolsillo, estola con botón de repuesto, tallas del 15/19. Color Plomo Plata	Unidad	02



ITEM	DESCRIPCION DEL BIEN	U/M	CANTIDAD
003	CAMISA de vestir de Caballero M/L en tela POPELINA GOLD, composición 65% polyester y 35% Algodón, en urdiembre y trama, manga larga, con cuello top fuse indeformable, button down, tachón o pechera	Unidad	01





	reforzada, top fuse indeformable, espalda con tablero, canesú (pliegues) con pespunte manga francesa (costados con doble pespunte), bolsillo en "V", logotipo de la marca bordado parte superior del bolsillo, estola con botón de repuesto color entero a definir, tallas del 15/19. Color Plomo Plata		
--	---	--	--

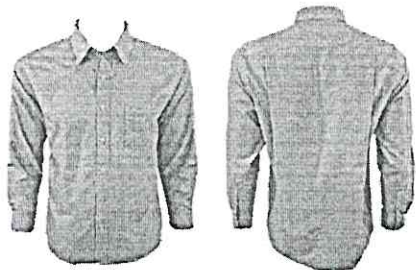

ITEM	DESCRIPCION DEL BIEN	U/M	CANTIDAD
004	PANTALON jean para caballero a la cintura, en tela 100% algodón, modelo clásico, con 5 bolsillos, 2 bolsillos delanteros con boca de bolsillo redonda y doble pespunte, 2 bolsillos traseros tipo parche con doble pespunte y 1 bolsillo relojero, con un botón metálico y cremallera metálica de cobre, tallas del 28/46, color azul.	Unidad	02



ITEM	DESCRIPCION DEL BIEN	U/M	CANTIDAD
005	CALZADO de vestir de caballero, Zapato de vestir clásicos de cuero Premium, con finos acabados hechos artesanalmente, además tiene en la suela un inserto antideslizante de PVC caucho. Tipo de planta. Suela Con Inserto. Material. Cuero Liso. horma anatómica, color negro	Unidad	02

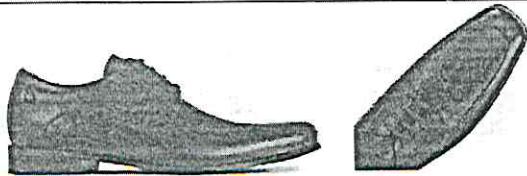



ITEM	DESCRIPCION DEL BIEN	U/M	CANTIDAD
006	CORBATA de vestir, modelo clásico, estilo ejecutivo, tela polyester 100% multifibra, Tejido con diseño y/o labrado, acabado texturizado, forro polyester 100% color blanco, dimensiones 1.50 m. largo ancho mayor 8cm. y ancho menor 4 cm, color charcoal.	Unidad	01

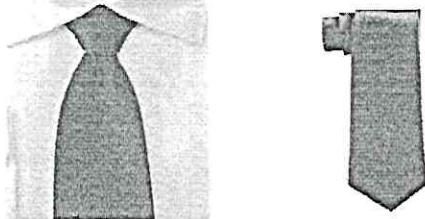

ITEM	DESCRIPCION DEL BIEN	U/M	CANTIDAD
007	CASACA corta viento de tela Taslam, semi tejida impermeable y transpirable, suave al tacto forro interior de Tafeta, cierre central, 2 bolsillos delanteros con cierre, regulador en los puños, cuello alto, costura reforzada y acabados de primera calidad, con bordado logo unia tallas S al XXL, color azul marino.	Unidad	01



ITEM	DESCRIPCION DEL BIEN	U/M	CANTIDAD
008	PONCHO DE PVC termosellado impermeable, con una capa exterior de tela flexible de PVC, resistente, flexible y confortable, con capucha con cordón de ajuste para la protección de área de la cabeza, broches plástico en los lados laterales y cremallera en el cuello para mayor comodidad, con costura con sistema de termosellado, impiden filtraciones, cristalizaciones y rayaduras en las unions, espesor 0.28 mm +/- 5% y dimensiones: 125 cm x 100 cm, color verde petroleo.	Unidad	02



ITEM	DESCRIPCION DEL BIEN	U/M	CANTIDAD
009	POLO cuello camisero, en tela pique 100% algodón tejido 30/1, con bolsillo, manga corta, con logos bordados de la UNIA, color azul.	Unidad	02



ITEM	DESCRIPCION DEL BIEN	U/M	CANTIDAD
010	BOTA DE JEBE Inyección de PVC, con forro poliéster, material PVC, con altura de 35 cm, con incorporado impermeable, antideslizante, íntegramente reforzada, color negro.	Unidad	01



ITEM	DESCRIPCION DEL BIEN	U/M	CANTIDAD
011	SACO SASTRE estilo americano manga larga, con corte tradicional, 02 botones en la parte de adelante, suelto con hombreras discretas, abertura central en la parte de atrás, color charcoal, de acuerdo al modelo que se adjunta. Dos bolsillos delanteros besom con cierre de solapa Tres bolsillos interiores Protectores de sudor en las axilas. en tela Polystel.	Unidad	01



5.3. TRABAJADOR ADMINISTRATIVO DE MANTENIMIENTO Y/O LIMPIEZA – CABALLEROS

ITEM	DESCRIPCION DEL BIEN	U/M	CANTIDAD
001	PANTALON de vestir de caballero, en tela Polystel, modelo clásico y/o pliegues, con pretina reforzada, top fuse con refuerzo de van roll, bolsillo delantero sesgado, de cinco bolsillos, 2 delanteros, 2 posteriores y una secretera, cintura indeformable, sistema gavilán reforzado, entalle y caída perfecta, color entero a definir, tallas del 28/46. Color Charcoal	Unidad	02



ITEM	DESCRIPCION DEL BIEN	U/M	CANTIDAD
002	PANTALON jean para caballero a la cintura, en tela 100% algodón, modelo clásico, con 5 bolsillos, 2 bolsillos delanteros con boca de bolsillo redonda y doble pespunte, 2 bolsillos traseros tipo parche con doble pespunte y 1 bolsillo relojero, con un botón metálico y cremallera metálica de cobre, tallas del 28/46, color azul.	Unidad	03





ITEM	DESCRIPCION DEL BIEN	U/M	CANTIDAD
003	CAMISA de vestir de Caballero en tela POPELINA GOLD, composición 65% polyester y 35% Algodón, en urdiembre y trama, manga corta, con cuello top fuse indeformable, button down, tachón o pechera reforzada, top fuse indeformable, espalda con tablero, canesú (pliegues) con pespunte manga francesa (costados con doble pespunte), bolsillo en "V", logotipo de la marca bordado parte superior del bolsillo, estola con botón de repuesto color entero a definir, tallas del 15/19. Color Plomo Plata	Unidad	01

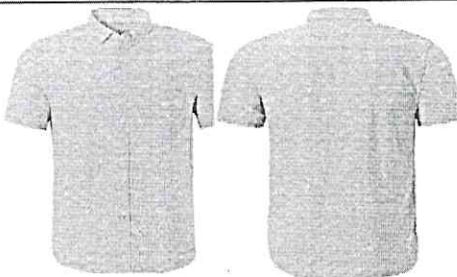

ITEM	DESCRIPCION DEL BIEN	U/M	CANTIDAD
004	CAMISA de vestir de Caballero en tela POPELINA GOLD, composición 65% polyester y 35% Algodón, en urdiembre y trama, manga larga, con cuello top fuse indeformable, button down, tachón o pechera reforzada, top fuse indeformable, espalda con tablero, canesú (pliegues) con pespunte manga francesa (costados con doble pespunte), bolsillo en "V", logotipo de la marca bordado parte superior del bolsillo, estola con botón de repuesto color entero a definir, tallas del 15/19. Color Plomo Plata	Unidad	01



ITEM	DESCRIPCION DEL BIEN	U/M	CANTIDAD
005	CALZADO de vestir de caballero, Zapato de vestir clásicos de cuero Premium, con finos acabados hechos artesanalmente, además tiene en la suela un inserto antideslizante de PVC caucho. Tipo de planta. Suela Con Inserto. Material. Cuero Liso. horma anatómica, color negro.	Unidad	01

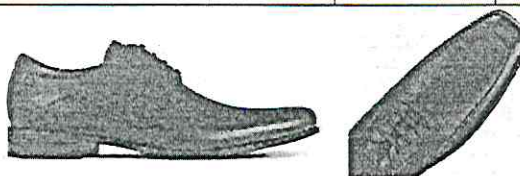

ITEM	DESCRIPCION DEL BIEN	U/M	CANTIDAD
006	CALZADO DE SEGURIDAD, Calzado dieléctrico. Que cumpla con la norma ASTM F2413 (EH 18 kV). Que cumpla con las especificaciones técnicas de la norma EN ISO 20345, NTP ISO 20345. Fabricación Inyección directa al corte, Aparado Textil y cuero engrasado, Forro Completo en textil respirable, Fuelle Integrado al aparado, Costuras dobles con hilo Nylon T-20 imputrescible, Contrafuerte Termoformado de 1.6 mm. de espesor, Plantilla interior CONFORT FOAM Intercambiable con tratamiento antimicótico, Plantilla de armar Material no tejido, Planta Bidensidad de poliuretano PU/PU, resistente a los derivados de hidrocarburos y antideslizante, Puntera Acero W/H asimétrica (ancha y alta), resistente al impacto de 200 Joules, Sobrepuntera PU (poliuretano), Entreplantilla Plantilla completa de acero inoxidable, resistente a la penetración de 1100 Newtons, Cambrillón Plástico, Pasacordones Textiles, Cordones Sección circular, color negro.	Unidad	01



ITEM	DESCRIPCION DEL BIEN	U/M	CANTIDAD
007	CORBATA de vestir, modelo clásico, estilo ejecutivo, tela polyester 100% multifibra, Tejido con diseño y/o labrado, acabado texturizado, forro polyester 100% color blanco, dimensiones 1.50 m. largo ancho mayor 8cm. y ancho menor 4 cm, color charcoal.	Unidad	01

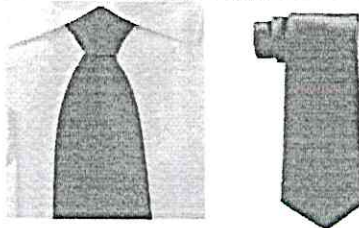

ITEM	DESCRIPCION DEL BIEN	U/M	CANTIDAD
008	CASACA corta viento de tela Taslam, semi tejida impermeable y transpirable, suave al tacto forro interior de Tafeta, cierre central, 2 bolsillos delanteros con cierre regulador en los puños, cuello alto, costura reforzada y acabados de primera calidad, con bordado logo unia tallas S al XXL, color azul marino.	Unidad	02



ITEM	DESCRIPCION DEL BIEN	U/M	CANTIDAD
009	PONCHO DE PVC termosellado impermeable, con una capa exterior de tela flexible de PVC, resistente, flexible y confortable, con capucha	Unidad	02



	con cordón de ajuste para la protección de área de la cabeza, broches plástico en los lados laterales y cremallera en el cuello para mayor comodidad, con costura con sistema de termosellado, impiden filtraciones, cristalizaciones y rayaduras en las uniones, espesor 0.28 mm +/- 5% y dimensiones: 125 cm x 100 cm, color verde petroleo		
--	---	--	--



ITEM	DESCRIPCION DEL BIEN	U/M	CANTIDAD
010	POLO cuello camisero, en tela pique 100% algodón tejido 30/1, con bolsillo, manga corta, con logos bordados de la UNIA, color azul.	Unidad	03



ITEM	DESCRIPCION DEL BIEN	U/M	CANTIDAD
011	BOTA DEE JEBE Inyección de PVC, con forro poliéster, material PVC, con altura de 35 cm, con incorporado impermeable, antideslizante, íntegramente reforzada, color negro.	Unidad	01



ITEM	DESCRIPCION DEL BIEN	U/M	CANTIDAD
012	MOCHILA fabricada de poliéster impermeable y resistente al desgaste, asa superior, respaldo y asas acolchadas para mayor confort, resistente a	Unidad	01



	la lluvia, con seguro contra robo, color negro, medidas 45 cm alto/30 cm ancho/19 cm profundidad Amplio compartimiento interior y exterior, con logo de UNIA bordado.		
--	---	--	--



5.4. TRABAJADOR ADMINISTRATIVO DE SEGURIDAD Y VIGILANCIA - CABALLEROS

ITEM	DESCRIPCION DEL BIEN	U/M	CANTIDAD
001	PANTALON de vestir de caballero, en tela Polystel, modelo clásico y/o pliegues, con pretina reforzada, top fuse con refuerzo de van roll, bolsillo delantero sesgado, de cinco bolsillos, 2 delanteros, 2 posteriores y una secretera, cintura indeformable, sistema gabilán reforzado, entalle y caída perfecta, color entero a definir, tallas del 28/46. Color Charcoal	Unidad	02



ITEM	DESCRIPCION DEL BIEN	U/M	CANTIDAD
002	CAMISA de vestir de Caballero en tela POPELINA GOLD, composición 65% polyester y 35% Algodón, en urdiembre y trama, manga larga, con cuello top fuse indeformable, button down, tachón o pechera reforzada, top fuse indeformable, espalda con tablero, canesú (pliegues) con	Unidad	01



	pespunte manga francesa (costados con doble pespunte), bolsillo en "V", logotipo de la marca bordado parte superior del bolsillo, estola con botón de repuesto color entero a definir, tallas del 15/19. Color Plomo Plata		
--	--	--	--

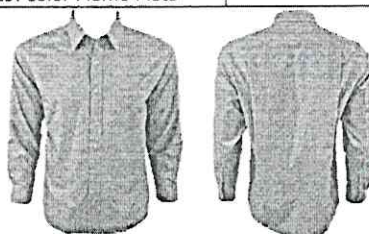

ITEM	DESCRIPCION DEL BIEN	U/M	CANTIDAD
003	CAMISA de vestir de Caballero en tela POPELINA GOLD, composición 65% polyester y 35% Algodón, en urdiembre y trama, manga corta, con cuello top fuse indeformable, button down, tachón o pechera reforzada, top fuse indeformable, espalda con tablero, canesú (pliegues) con pespunte manga francesa (costados con doble pespunte), bolsillo en "V", logotipo de la marca bordado parte superior del bolsillo, estola con botón de repuesto color entero a definir, tallas del 15/19. Color Plomo Plata	Unidad	01

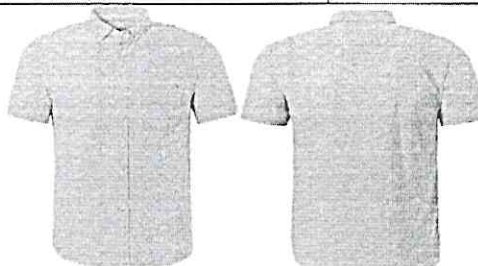

ITEM	DESCRIPCION DEL BIEN	U/M	CANTIDAD
004	PANTALON jean para caballero a la cintura, en tela 98% algodón y 2% elastomero, modelo clásico, con 4 bolsillos, 2 bolsillos delanteros con boca de bolsillo redonda, 2 bolsillos traseros tipo parche con doble pespunte, con un botón metálico y cremallera metálica de cobre, tallas del 28/46, color azul.	Unidad	03



ITEM	DESCRIPCION DEL BIEN	U/M	CANTIDAD
005	<p>CALZADO de vestir de caballero, Zapato de vestir clásicos de cuero Premium, con finos acabados hechos artesanalmente, además tiene en la suela un inserto antideslizante de PVC caucho.</p> <p>Tipo de planta. Suela Con Inserto. Material. Cuero Liso. horma anatómica, color negro.</p>	Unidad	01

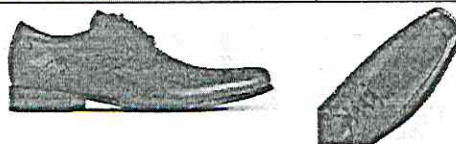

ITEM	DESCRIPCION DEL BIEN	U/M	CANTIDAD
006	<p>CALZADO DE SEGURIDAD, Calzado dieléctrico. Que cumpla con la norma ASTM F2413 (EH 18 kV). Que cumpla con las especificaciones técnicas de la norma EN ISO 20345, NTP ISO 20345. Fabricación Inyección directa al corte, Aparado Textil y cuero engrasado, Forro Completo en textil respirable, Fuelle Integrado al aparado, Costuras dobles con hilo Nylon T-20 imputrescible, Contrafuerte Termoformado de 1.6 mm. de espesor, Plantilla interior CONFORT FOAM Intercambiable con tratamiento antimicótico, Plantilla de armar Material no tejido, Planta Bidensidad de poliuretano PU/PU, resistente a los derivados de hidrocarburos y antideslizante, Puntera Acero W/H asimétrica (ancha y alta), resistente al impacto de 200 Joules, Sobrepuntera PU (poliuretano), Entreplantilla Plantilla completa de acero inoxidable,</p>	Unidad	01



	resistente a la penetración de 1100 Newtons, Cambrillón Plástico, Pasacordones Textiles, Cordones Sección circular, color negro.		
--	--	--	--



ITEM	DESCRIPCION DEL BIEN	U/M	CANTIDAD
007	CASACA corta viento de tela Taslam, semi tejida impermeable y transpirable, suave al tacto forro interior de Tafeta, cierre central, 2 bolsillos delanteros con cierre regulador en los puños, cuello alto, costura reforzada y acabados de primera calidad, con bordado logo unia tallas S al XXL, color azul marino.	Unidad	01



ITEM	DESCRIPCION DEL BIEN	U/M	CANTIDAD
008	PONCHO DE PVC termosellado impermeable, con una capa exterior de tela flexible de PVC, resistente, flexible y confortable, con capucha con cordón de ajuste para la protección de área de la cabeza, broches plástico en los lados laterales y cremallera en el cuello para mayor comodidad, con costura con sistema de termosellado, impiden filtraciones, cristalizaciones y rayaduras en las unions, espesor 0.28 mm +/- 5% y dimensiones: 125 cm x 100 cm, color verde petroleo.	Unidad	02



ITEM	DESCRIPCION DEL BIEN	U/M	CANTIDAD
009	POLO cuello camisero, en tela pique 100% algodón tejido 30/1, con bolsillo, manga corta, con logos bordados de la UNIA, color azul.	Unidad	03



ITEM	DESCRIPCION DEL BIEN	U/M	CANTIDAD
010	BOTA DEE JEBE Inyección de PVC, con forro poliéster, material PVC, con altura de 35 cm, con incorporado impermeable, antideslizante, íntegramente reforzada, color negro	Unidad	01



ITEM	DESCRIPCION DEL BIEN	U/M	CANTIDAD
011	CHALECO REFLECTANTE en tela Drill algodón, tipo reportero, en la parte delantera cierre tipo tractor al medio, bolsillos delanteros, 02 cintas reflectivas verticales en la parte superior, 02 bolsillos tipo parche en la parte superior y 02 bolsillos porta	Unidad	02



	lapiceros, en la parte, en la parte inferior 02 bolsillos tipo cartera con cierre, con 02 cintas reflectivas horizontales de 5 cm en cada bolsillo, en la espalda 02 cintas reflectivas verticales en la parte superior, 02 cintas reflectivas horizontales de 5 cm en la parte inferior, con logo de la UNIA, color verde claro.		
--	---	--	--



ITEM	DESCRIPCION DEL BIEN	U/M	CANTIDAD
012	MOCHILA fabricada de poliéster impermeable y resistente al desgaste, asa superior, respaldo y asas acolchadas para mayor confort, resistente a la lluvia, con seguro contra robo, color negro, medidas 45 cm alto/30 cm ancho/19 cm profundidad Amplio compartimiento interior y exterior, con logo de UNIA bordado.	Unidad	01



5.5. TRABAJADOR ADMINISTRATIVO CHOFER – CABALLEROS.

ITEM	DESCRIPCION DEL BIEN	U/M	CANTIDAD
001	PANTALON de vestir de caballero, en tela Polystel, modelo clásico y/o pliegues, con pretina reforzada, top fuse con refuerzo de van roll, bolsillo delantero sesgado, de cinco bolsillos, 2 delanteros, 2 posteriores y una secretera, cintura indeformable, sistema gavlán reforzado, entalle y	Unidad	02



	caída perfecta, color entero a definir, tallas del 28/46. Color Charcoal		
--	--	--	--



ITEM	DESCRIPCION DEL BIEN	U/M	CANTIDAD
002	CAMISA de vestir de Caballero en tela POPELINA GOLD, composición 65% polyester y 35% Algodón, en urdiembre y trama, manga larga, con cuello top fuse indeformable, button down, tachón o pechera reforzada, top fuse indeformable, espalda con tablero, canesú (pliegues) con pespunte manga francesa (costados con doble pespunte), bolsillo en "V", logotipo de la marca bordado parte superior del bolsillo, estola con botón de repuesto color entero a definir, tallas del 15/19. Color Plomo Plata	Unidad	01

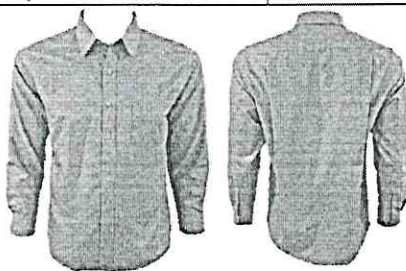

TEM	DESCRIPCION DEL BIEN	U/M	CANTIDAD
003	CAMISA de vestir de Caballero en tela POPELINA GOLD, composición 65% polyester y 35% Algodón, en urdiembre y trama, manga corta, con cuello top fuse indeformable, button down, tachón o pechera reforzada, top fuse indeformable, espalda con tablero, canesú (pliegues) con pespunte manga francesa (costados con doble pespunte), bolsillo en "V",	Unidad	01



	logotipo de la marca bordado parte superior del bolsillo, estola con botón de repuesto color entero a definir, tallas del 15/19. Color Plomo Plata		
--	--	--	--

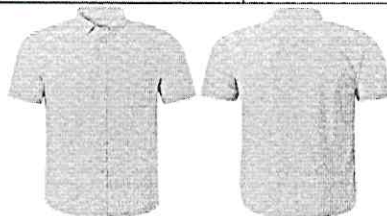

ITEM	DESCRIPCION DEL BIEN	U/M	CANTIDAD
004	PANTALON jean para caballero a la cintura, en tela 98% algodón y 2% elastomero, modelo clásico, con 4 bolsillos, 2 bolsillos delanteros con boca de bolsillo redonda, 2 bolsillos traseros tipo parche con doble pespunte, con un botón metálico y cremallera metálica de cobre, tallas del 28/46, color azul.	Unidad	03

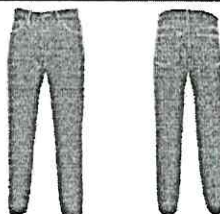

ITEM	DESCRIPCION DEL BIEN	U/M	CANTIDAD
005	CALZADO de vestir de caballero, Zapato de vestir clásicos de cuero Premium, con finos acabados hechos artesanalmente, además tiene en la suela un inserto antideslizante de PVC caucho. Tipo de planta. Suela Con Inserto. Material. Cuero Liso. horma anatómica, color negro	Unidad	02

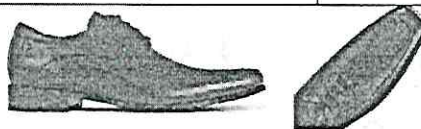

ITEM	DESCRIPCION DEL BIEN	U/M	CANTIDAD
006	CASACA corta viento de tela Taslam, semi tejida impermeable y	Unidad	02



	transpirable, suave al tacto forro interior de Tafeta, cierre central, 2 bolsillos delanteros con cierre regulador en los puños, cuello alto, costura reforzada y acabados de primera calidad, con bordado logo unia tallas S al XXL, color azul marino		
--	---	--	--

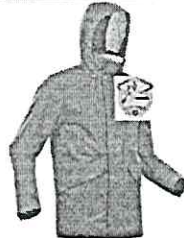

ITEM	DESCRIPCION DEL BIEN	U/M	CANTIDAD
007	PONCHO DE PVC termosellado impermeable, con una capa exterior de tela flexible de PVC, resistente, flexible y confortable, con capucha con cordón de ajuste para la protección de área de la cabeza, broches plástico en los lados laterales y cremallera en el cuello para mayor comodidad, con costura con sistema de termosellado, impiden filtraciones, cristalizaciones y rayaduras en las unions, espesor 0.28 mm +/- 5% y dimensiones: 125 cm x 100 cm, color verde petroleo.	Unidad	01



ITEM	DESCRIPCION DEL BIEN	U/M	CANTIDAD
008	POLO cuello camisero, en tela pique 100% algodón tejido 30/1, con bolsillo, manga corta, con logos bordados de la UNIA, color azul	Unidad	03



ITEM	DESCRIPCION DEL BIEN	U/M	CANTIDAD
009	BOTA DEE JEBE Inyección de PVC, con forro poliéster, material PVC, con altura de 35 cm, con incorporado impermeable, antideslizante, íntegramente reforzada, color negro.	Unidad	01



ITEM	DESCRIPCION DEL BIEN	U/M	CANTIDAD
010	MOCHILA fabricada de poliéster impermeable y resistente al desgaste, asa superior, respaldo y asas acolchadas para mayor confort, resistente a la lluvia, con seguro contra robo, color negro, medidas 45 cm alto/30 cm ancho/19 cm profundidad Amplio compartimiento interior y exterior, con logo de UNIA bordado. Amplio compartimiento interior y exterior, con logo de UNIA bordado, color negro.	Unidad	01

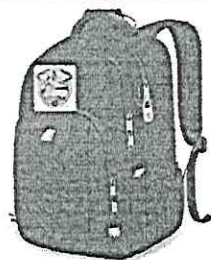



5.6. TRABAJADOR ADMINISTRATIVO DE OFICINA – DAMAS

ITEM	DESCRIPCION DEL BIEN	U/M	CANTIDAD
001	VESTIDO SASTRE, polystel, confección sobre medida, color marrón con combinaciones color rosado, según modelo	Unidad	02



ITEM	DESCRIPCION DEL BIEN	U/M	CANTIDAD
002	FALDA de vestir, en tela polystel, modelo clásico sin forro, con pretinade 4 cm de ancho y 4 cm. De cruce, reforzado con entre tela fuisonable, contorno de basta ribeteada con sesgo al tono y un colgador a cada lado de sesgo, lleva un bolsillo secretero en la parte superior de la pretina de 9.5 cm de abertura útil y 11 cm de profundidad, posterior 2 pinzas de entalle de 9.3 cm de longitud, una abertura en la parte inferior de 16.5 cm de longitud y cruce de 4.3 cm, en la parte central superior lleva un cierre de nylon y cremallera metálica de dientes dorado de 185 cm de largo, basta de 4 cm (IR) basteada con máquina puntadas invisibles, confección sobre medida. Color marrón	Unidad	01





ITEM	DESCRIPCION DEL BIEN	U/M	CANTIDAD
003	PANTALON de vestir de dama en tela polystel, modelo clásico ejecutivo, pretina de una sola pieza de 4 cm de ancho con bolsillo secretero en la parte superior derecha de la pretina de 9 x 11.8 cm. delantero de 2 piezas, con una pinza por lado de 6.5 cm. de largo, lleva cierre de 13 cm. de dientes dorados, basteado a 4.8 cm, color marrón	Unidad	02



ITEM	DESCRIPCION DEL BIEN	U/M	CANTIDAD
004	PANTALON jean para dama a la cintura, en tela 98% algodón y 2% elastomero, modelo clásico, con 4 bolsillos, 2 bolsillos delanteros con boca de bolsillo redonda, 2 bolsillos traseros tipo parche con doble pespunte, con un botón metálico y cremallera metálica de cobre, tallas del 28/46, color azul o celeste.	Unidad	02





ITEM	DESCRIPCION DEL BIEN	U/M	CANTIDAD
005	BLUSA modelo clásico tela polyalgodón, lleva corte princesa y canesú americano, lleva 3cm de solapa y acabado en la parte inferior con 5 botones cuello sport de 6 cm, manga corta, 2 bolsillos inferiores delanteros de 15 cm x 18 cm con solapa y costura firme en los bordes, espalda con abertura central, con 2 piezas laterales de 24 cm remalladas en toda su extensión, 5 ojales laterales horizontales de 2 cm basteado a 4 cm, confección sobre medida, color rosado, según modelo.	Unidad	02



ITEM	DESCRIPCION DEL BIEN	U/M	CANTIDAD
006	SACO sastre manga tres cuartos, con corte princesa en la parte delantera, con bolsillo tipo ojal parte de adelante, con corte central en la parte posterior, pinzas de entalle a cada lado, corte posterior, escote de acorde al usuario, botones acorde al largo del saco, tela polystel stretch, Color marrón, con 02 botones según modelo.	Unidad	01





ITEM	DESCRIPCION DEL BIEN	U/M	CANTIDAD
007	POLO cuello camisero, en tela pique 100% algodón tejido 30/1, con bolsillo, manga corta, con logos bordados de la UNIA, color azul.	Unidad	02



ITEM	DESCRIPCION DEL BIEN	U/M	CANTIDAD
008	CALZADO de vestir de dama, de cuero cabritilla 100% natural, con forro recubierto al 100% badana natural de ovino de 1.0 mm de espesor, talonera reforzada con badana volteada, media falsa contrafuerte termoplástico, planta de neolite antideslizante, taco ABS resina acrílica nitrilo pintado, forrado con cuero, tapilla de PVC antideslizante y resistente a la abrasión, plataforma taco 5, color nude o beige en tonos rosados y cremas, modelo cerrado ejecutivo.	Unidad	02

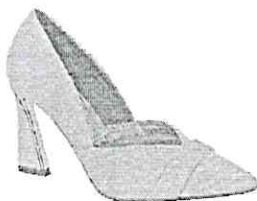

ITEM	DESCRIPCION DEL BIEN	U/M	CANTIDAD
009	CALZADO DE SEGURIDAD para dama, Calzado dieléctrico. Que cumpla con la norma ASTM F2413 (EH 18 kV). Que cumpla con las especificaciones técnicas de la norma EN ISO 20345, NTP ISO 20345. Fabricación Inyección	Unid	01



	directa al corte, Aparado Textil y cuero engrasado, Forro Completo en textil respirable, Fuelle Integrado al aparado, Costuras dobles con hilo Nylon T-20 imputrescible, Contrafuerte Termoformado de 1.6 mm. de espesor, Plantilla interior CONFORT FOAM Intercambiable con tratamiento antimicótico, Plantilla de armar Material no tejido, Planta Bidensidad de poliuretano PU/PU, resistente a los derivados de hidrocarburos y antideslizante, Puntera Acero W/H asimétrica (ancha y alta), resistente al impacto de 200 Joules, Sobrepuntera PU (poliuretano), Entreplantilla Plantilla completa de acero inoxidable, resistente a la penetración de 1100 Newtons, Cambrillón Plástico, Pasacordones Textiles, Cordones Sección circular, color negro.		
--	--	--	--



ITEM	DESCRIPCION DEL BIEN	U/M	CANTIDAD
010	CASACA corta viento de tela Taslam, semi tejida impermeable y transpirable, suave al tacto forro interior de Tafeta, cierre central, 2 bolsillos delanteros con cierre regulador en los puños, cuello alto, costura reforzada y acabados de primera calidad, tallas S al XXL, con bordado logo unia, color azul marino.	Unidad	01



ITEM	DESCRIPCION DEL BIEN	U/M	CANTIDAD
011	PONCHO DE PVC termosellado impermeable, con una capa exterior de tela flexible de PVC, resistente, flexible y confortable, con capucha con cordón de ajuste para la protección de área de la cabeza, broches plástico en los lados laterales y cremallera en el cuello para mayor comodidad, con costura con sistema de termosellado, impiden filtraciones, cristalizaciones y rayaduras en las uniones, espesor 0.28 mm +/- 5% y dimensiones: 125 cm x 100 cm, color verde petroleo.	Unidad	01



ITEM	DESCRIPCION DEL BIEN	U/M	CANTIDAD
012	BOTA DEE JEBE Inyección de PVC, con forro poliéster, material PVC, con altura de 35 cm, con incorporado impermeable, antideslizante, íntegramente reforzada, color azul.	Unidad	01



ITEM	DESCRIPCION DEL BIEN	U/M	CANTIDAD
013	MOCHILA fabricada de poliéster impermeable y resistente al desgaste, asa superior, respaldo y cojinadas para mayor confort, resistente a la lluvia, color negro, medidas 45 cm alto/30 cm ancho/19 cm profundidad 45cm alto/30 cm ancho/19 cm profundidad Amplio compartimiento interior y exterior, con logo de UNIA bordado, color negro.	Unidad	01



ITEM	DESCRIPCION DEL BIEN	U/M	CANTIDAD
014	CARTERA (3 juegos: bolso, cartera de mano y billitera) forro interno Tela 100% poliéster, tipo Jacquard con acabado sublimado, con diseño de la marca (peso gr/m2: 113 gr/m2 aproximado). Bolsillos, Externo: Un bolsillo horizontal con cierre de 16.5cm ± 0.2mm de largo colocado en la cara externa que va pegada al cuerpo.	Unidad	01



	Internos: Lleva bolsillo porta celulares o multiusos con ribete de cuero en el filo y bolsillo con cierre ribeteado con cuero a todo el contorno superior, con separación con doble costura, cierre externo de 36 cm, color nude, beige o rosado en tonos crema en material cuerina semil cuero, medidas cartera 30 x 33 x 14 cm, morral 21 x 17 x 7 cm, bolso de mano 12 x 21 x 5 cm		
--	---	--	--



5.7. TRABAJADOR ADMINISTRATIVO DE LIMPIEZA – DAMAS.

ITEM	DESCRIPCION DEL BIEN	U/M	CANTIDAD
001	PANTALON de vestir de dama en tela polystel, modelo clásico ejecutivo, pretina de una sola pieza de 4 cm de ancho con bolsillo secretero en la parte superior derecha de la pretina de 9 x 11.8 cm. delantero de 2 piezas, con una pinza por lado de 6.5 cm. de largo, lleva cierre de 13 cm. de dientes dorados, basteado a 4.8 cm. Color marrón	Unidad	02





ITEM	DESCRIPCION DEL BIEN	U/M	CANTIDAD
002	PANTALON jean para dama a la cintura, en tela 98% algodón y 2% elastomero, modelo clásico, con 4 bolsillos, 2 bolsillos delanteros con boca de bolsillo redonda, 2 bolsillos traseros tipo parche con doble pespunte, con un botón metálico y cremallera metálica de cobre, tallas del 28/46, color azul.	Unidad	03



ITEM	DESCRIPCION DEL BIEN	U/M	CANTIDAD
003	BLUSA modelo clásico tela polyalgodón, lleva corte princesa y canesú americano, lleva 3cm de solapa y acabado en la parte inferior con 5 botones cuello sport de 6 cm, manga corta, 2 bolsillos inferiores delanteros de 15 cm x 18 cm con solapa y costura firme en los bordes, espalda con abertura central, con 2 piezas laterales de 24 cm remalladas en toda su extensión, 5 ojales laterales horizontales de 2 cm bastado a 4 cm, confección sobre medida. Color rosado	Unidad	02



ITEM	DESCRIPCION DEL BIEN	U/M	CANTIDAD
004	VESTIDO SASTRE, polystel, confección sobre medida, color marrón con combinaciones color rosado, según modelo	Unidad	01



ITEM	DESCRIPCION DEL BIEN	U/M	CANTIDAD
005	POLO cuello camisero, en tela pique 100% algodón tejido 30/1, con bolsillo, manga corta, con logos bordados de la UNIA, color azul.	Unidad	03



ITEM	DESCRIPCION DEL BIEN	U/M	CANTIDAD
006	CALZADO de vestir de dama, de cuero cabritilla 100% natural, con forro recubierto al 100% badana natural de ovino de 1.0 mm de espesor, talonera reforzada con badana volteada, media falsa contrafuerte termoplástico, planta de neolite antideslizante, taco ABS resina acrilica nitrilo pintado, forrado con cuero, tapilla de PVC antideslizante y resistente a la abrasión, plataforma taco 5, color nude o beige en tonos rosados y cremas, modelo cerrado ejecutivo.	Unidad	01



ITEM	DESCRIPCION DEL BIEN	U/M	CANTIDAD
007	CALZADO DE SEGURIDAD damas, Calzado dieléctrico. Que cumpla con la norma ASTM F2413 (EH 18 kV). Que cumpla con las especificaciones técnicas de la norma EN ISO 20345, NTP ISO 20345. Fabricación Inyección directa al corte, Aparado Textil y cuero engrasado, Forro Completo en textil respirable, Fuelle Integrado al aparado, Costuras dobles con hilo Nylon T-20 imputrescible, Contrafuerte Termoformado de 1.6 mm. de espesor, Plantilla interior CONFORT FOAM	Unidad	01



	Intercambiable con tratamiento antimicótico, Plantilla de armar Material no tejido, Planta Bidensidad de poliuretano PU/PU, resistente a los derivados de hidrocarburos y antideslizante, Puntera Acero W/H asimétrica (ancha y alta), resistente al impacto de 200 Joules, Sobrepuntera PU (poliuretano), Entreplantilla Plantilla completa de acero inoxidable, resistente a la penetración de 1100 Newtons, Cambrillón Plástico, Pasacordones Textiles, Cordones Sección circular, color negro.		
--	--	--	--



ITEM	DESCRIPCION DEL BIEN	U/M	CANTIDAD
008	CASACA corta viento de tela Taslam, semi tejida impermeable y transpirable, suave al tacto forro interior de Tafeta, cierre central, 2 bolsillos delanteros con cierre regulador en los puños, cuello alto, costura reforzada y acabados de primera calidad, con bordado logo unia tallas S al XXL, color azul marino.	Unidad	02





ITEM	DESCRIPCION DEL BIEN	U/M	CANTIDAD
009	PONCHO DE PVC termosellado impermeable, con una capa exterior de tela flexible de PVC, resistente, flexible y confortable, con capucha con cordón de ajuste para la protección de área de la cabeza, broches plástico en los lados laterales y cremallera en el cuello para mayor comodidad, con costura con sistema de termosellado, impiden filtraciones, cristalizaciones y rayaduras en las uniones, espesor 0.28 mm +/- 5% y dimensiones: 125 cm x 100 cm, color verde petroleo	Unidad	02



ITEM	DESCRIPCION DEL BIEN	U/M	CANTIDAD
010	BOTA DEE JEBE Inyección de PVC, con forro poliéster, material PVC, con altura de 35 cm, con incorporado impermeable, antideslizante, íntegramente reforzada.	Unidad	01





ITEM	DESCRIPCION DEL BIEN	U/M	CANTIDAD
011	MOCHILA fabricada de poliéster impermeable y resistente al desgaste, asa superior, respaldo y cojinadas para mayor confort, resistente a la lluvia, color negro, medidas 45 cm alto/30 cm ancho/19 cm profundidad 45cm alto/30 cm ancho/19 cm profundidad Amplio compartimiento interior y exterior, con logo de UNIA bordado, color negro.	Unidad	01



ITEM	DESCRIPCION DEL BIEN	U/M	CANTIDAD
012	CARTERA (3 juegos: bolso, cartera de mano y billitera) forro interno Tela 100% poliéster, tipo Jacquard con acabado sublimado, con diseño de la marca (peso gr/m2: 113 gr/m2 aproximado). Bolsillos, Externo: Un bolsillo horizontal con cierre de 16.5cm ± 0.2mm de largo colocado en la cara externa que va pegada al cuerpo. Internos: Lleva bolsillo porta celulares o multiusos con ribete de cuero en el filo y bolsillo con cierre ribeteado con cuero a todo el contorno superior, con separación con doble costura, cierre externo de 36 cm, color negro en material cuerina semil cuero, medidas	Unidad	01



cartera 30 x 33 x 14 cm, morral 21 x 17 x 7 cm, bolso de mano 12 x 21 x 5 cm		
--	--	--



Importante

Para determinar que los postores cuentan con las capacidades necesarias para ejecutar el contrato, el órgano encargado de las contrataciones o el comité de selección, según corresponda, incorpora los requisitos de calificación previstos por el área usuaria en el requerimiento, no pudiendo incluirse requisitos adicionales, ni distintos a los siguientes:



3.2. REQUISITOS DE CALIFICACIÓN

B.	EXPERIENCIA DEL POSTOR EN LA ESPECIALIDAD
	<p><u>Requisitos:</u></p> <p>El postor debe acreditar un monto facturado acumulado equivalente a S/ 200,412.38 (Ciento veintitrés mil novecientos con 00/100 soles), por la venta de bienes iguales o similares al objeto de la convocatoria, durante los ocho (8) años anteriores a la fecha de la presentación de ofertas que se computarán desde la fecha de la conformidad o emisión del comprobante de pago, según corresponda.</p> <p>En el caso de postores que declaren en el Anexo N° 1 tener la condición de micro y pequeña empresa, se acredita una experiencia de S/ 50,103.09 (Cincuenta mil ciento tres con 09/100 soles), por la venta de bienes iguales o similares al objeto de la convocatoria, durante los ocho (8) años anteriores a la fecha de la presentación de ofertas que se computarán desde la fecha de la conformidad o emisión del comprobante de pago, según corresponda. En el caso de consorcios, todos los integrantes deben contar con la condición de micro y pequeña empresa.</p> <p>Se consideran bienes similares a los siguientes: venta de uniformes institucionales.</p> <p><u>Acreditación:</u></p> <p>La experiencia del postor en la especialidad se acreditará con copia simple de (i) contratos u órdenes de compra, y su respectiva conformidad o constancia de prestación; o (ii) comprobantes de pago cuya cancelación se acredite documental y fehacientemente, con voucher de depósito, nota de abono, reporte de estado de cuenta, cualquier otro documento emitido por Entidad del sistema financiero que acredite el abono o mediante cancelación en el mismo comprobante de pago¹¹ correspondientes a un máximo de veinte (20) contrataciones.</p> <p>En caso los postores presenten varios comprobantes de pago para acreditar una sola contratación, se debe acreditar que corresponden a dicha contratación; de lo contrario, se asumirá que los comprobantes acreditan contrataciones independientes, en cuyo caso solo se considerará, para la evaluación, las veinte (20) primeras contrataciones indicadas en el Anexo N° 8 referido a la Experiencia del Postor en la Especialidad.</p> <p>En el caso de suministro, solo se considera como experiencia la parte del contrato que haya sido ejecutada durante los ocho (8) años anteriores a la fecha de presentación de ofertas, debiendo adjuntarse copia de las conformidades correspondientes a tal parte o los respectivos comprobantes de pago cancelados.</p> <p>En los casos que se acredite experiencia adquirida en consorcio, debe presentarse la promesa de consorcio o el contrato de consorcio del cual se desprenda fehacientemente el porcentaje de las obligaciones que se asumió en el contrato presentado; de lo contrario, no se computará la experiencia proveniente de dicho contrato.</p> <p>Asimismo, cuando se presenten contratos derivados de procesos de selección convocados antes del 20.09.2012, la calificación se ceñirá al método descrito en la Directiva "Participación de Proveedores en Consorcio en las Contrataciones del Estado", debiendo presumirse que el porcentaje de las obligaciones equivale al porcentaje de participación de la promesa de consorcio o del contrato de consorcio. En caso que en dichos documentos no se consigne el porcentaje de participación se presumirá que las obligaciones se ejecutaron en partes iguales.</p> <p>Si el titular de la experiencia no es el postor, consignar si dicha experiencia corresponde a la matriz en caso que el postor sea sucursal, o fue transmitida por reorganización societaria, debiendo acompañar la documentación sustentatoria correspondiente.</p> <p>Si el postor acredita experiencia de otra persona jurídica como consecuencia de una reorganización societaria, debe presentar adicionalmente el Anexo N° 9.</p>

¹¹ Cabe precisar que, de acuerdo con la Resolución N° 0065-2018-TCE-S1 del Tribunal de Contrataciones del Estado:

"... el solo sello de cancelado en el comprobante, cuando ha sido colocado por el propio postor, no puede ser considerado como una acreditación que produzca fehaciencia en relación a que se encuentra cancelado. Admitir ello equivaldría a considerar como válida la sola declaración del postor afirmando que el comprobante de pago ha sido cancelado"

(...)

"Situación diferente se suscita ante el sello colocado por el cliente del postor [sea utilizando el término "cancelado" o "pagado"] supuesto en el cual sí se contaría con la declaración de un tercero que brinde certeza, ante la cual debiera reconocerse la validez de la experiencia".



Cuando en los contratos, órdenes de compra o comprobantes de pago el monto facturado se encuentre expresado en moneda extranjera, debe indicarse el tipo de cambio venta publicado por la Superintendencia de Banca, Seguros y AFP correspondiente a la fecha de suscripción del contrato, de emisión de la orden de compra o de cancelación del comprobante de pago, según corresponda.

Sin perjuicio de lo anterior, los postores deben llenar y presentar el **Anexo N° 8** referido a la Experiencia del Postor en la Especialidad.

Importante

En el caso de consorcios, solo se considera la experiencia de aquellos integrantes que se hayan comprometido, según la promesa de consorcio, a ejecutar el objeto materia de la convocatoria, conforme a la Directiva "Participación de Proveedores en Consorcio en las Contrataciones del Estado".





**CAPÍTULO IV
FACTORES DE EVALUACIÓN**

La evaluación se realiza sobre la base de cien (100) puntos.

Para determinar la oferta con el mejor puntaje y el orden de prelación de las ofertas, se considera lo siguiente:

FACTOR DE EVALUACIÓN	PUNTAJE / METODOLOGÍA PARA SU ASIGNACIÓN
A. PRECIO	
<p><u>Evaluación:</u> Se evaluará considerando el precio ofertado por el postor.</p> <p><u>Acreditación:</u> Se acreditará mediante el documento que contiene el precio de la oferta (Anexo N° 6).</p>	<p>La evaluación consistirá en otorgar el máximo puntaje a la oferta de precio más bajo y otorgar a las demás ofertas puntajes inversamente proporcionales a sus respectivos precios, según la siguiente fórmula:</p> $P_i = \frac{O_m \times PMP}{O_i}$ <p>i = Oferta P_i = Puntaje de la oferta a evaluar O_i = Precio i O_m = Precio de la oferta más baja PMP = Puntaje máximo del precio</p> <p>100 puntos</p>

Importante

Los factores de evaluación elaborados por el órgano encargado de las contrataciones o el comité de selección, según corresponda, son objetivos y guardan vinculación, razonabilidad y proporcionalidad con el objeto de la contratación. Asimismo, estos no pueden calificar con puntaje el cumplimiento de las Especificaciones Técnicas ni los requisitos de calificación.



CAPÍTULO V PROFORMA DEL CONTRATO

Importante

Dependiendo del objeto del contrato, de resultar indispensable, puede incluirse cláusulas adicionales o la adecuación de las propuestas en el presente documento, las que en ningún caso pueden contemplar disposiciones contrarias a la normativa vigente ni a lo señalado en este capítulo.

Conste por el presente documento, la contratación para la ADQUISICION DE UNIFORMES PARA EL PERSONAL ADMINISTRATIVO NOMBRADO Y CONTRATADO AFILIADOS AL SINDICATO UNICO DE TRABAJADORES DE LA UNIVERSIDAD NACIONAL INTERCULTURAL DE LA AMAZONIA, que celebra de una parte la UNIVERSIDAD NACIONAL INTERCULTURAL DE LA AMAZONIA, en adelante LA ENTIDAD, con RUC N° 29393146657, con domicilio legal en CAR. SAN JOSE KM. 0.63 CAS. SAN JOSE (COSTADO INSTITUTO BILINGUE) UCAYALI – CORONEL PORTILLO – YARINACOAHA., representada por [...], identificado con DNI N° [...], y de otra parte [...], con RUC N° [...], con domicilio legal en [...], inscrita en la Ficha N° [...] Asiento N° [...] del Registro de Personas Jurídicas de la ciudad de [...], debidamente representado por su Representante Legal, [...], con DNI N° [...], según poder inscrito en la Ficha N° [...], Asiento N° [...] del Registro de Personas Jurídicas de la ciudad de [...], a quien en adelante se le denominará EL CONTRATISTA en los términos y condiciones siguientes:

CLÁUSULA PRIMERA: ANTECEDENTES

Con fecha [...], el órgano encargado de las contrataciones o el comité de selección, según corresponda, adjudicó la buena pro de la ADJUDICACIÓN SIMPLIFICADA N° 017-2024-UNIA-CS-1, para la ADQUISICION DE UNIFORMES PARA EL PERSONAL ADMINISTRATIVO NOMBRADO Y CONTRATADO AFILIADOS AL SINDICATO UNICO DE TRABAJADORES DE LA UNIVERSIDAD NACIONAL INTERCULTURAL DE LA AMAZONIA, a [INDICAR NOMBRE DEL GANADOR DE LA BUENA PRO], cuyos detalles e importe constan en los documentos integrantes del presente contrato.

CLÁUSULA SEGUNDA: OBJETO

El presente contrato tiene por objeto la contratación para la ADQUISICION DE UNIFORMES PARA EL PERSONAL ADMINISTRATIVO NOMBRADO Y CONTRATADO AFILIADOS AL SINDICATO UNICO DE TRABAJADORES DE LA UNIVERSIDAD NACIONAL INTERCULTURAL DE LA AMAZONIA

CLÁUSULA TERCERA: MONTO CONTRACTUAL

El monto total del presente contrato asciende a [CONSIGNAR MONEDA Y MONTO], que incluye todos los impuestos de Ley.

Este monto comprende el costo del bien, todos los tributos, seguros, transporte, inspecciones, pruebas y, de ser el caso, los costos laborales conforme a la legislación vigente, así como cualquier otro concepto que pueda tener incidencia sobre la ejecución de la prestación materia del presente contrato.

CLÁUSULA CUARTA: DEL PAGO¹²

LA ENTIDAD se obliga a pagar la contraprestación a EL CONTRATISTA en [INDICAR MONEDA], en [INDICAR EL DETALLE DEL PAGO ÚNICO O PAGOS A CUENTA, SEGÚN CORRESPONDA], luego de la recepción formal y completa de la documentación correspondiente, según lo establecido en el artículo 171 del Reglamento de la Ley de Contrataciones del Estado.

Para tal efecto, el responsable de otorgar la conformidad de la prestación deberá hacerlo en un plazo que no excederá de los siete (7) días de producida la recepción, salvo que se requiera

¹² En cada caso concreto, dependiendo de la naturaleza del contrato, podrá adicionarse la información que resulte pertinente a efectos de generar el pago.



efectuar pruebas que permitan verificar el cumplimiento de la obligación, en cuyo caso la conformidad se emite en un plazo máximo de quince (15) días, bajo responsabilidad de dicho funcionario.

LA ENTIDAD debe efectuar el pago dentro de los diez (10) días calendario siguientes de otorgada la conformidad de los bienes, siempre que se verifiquen las condiciones establecidas en el contrato para ello, bajo responsabilidad del funcionario competente.

En caso de retraso en el pago por parte de LA ENTIDAD, salvo que se deba a caso fortuito o fuerza mayor, EL CONTRATISTA tendrá derecho al pago de intereses legales conforme a lo establecido en el artículo 39 de la Ley de Contrataciones del Estado y en el artículo 171 de su Reglamento, los que se computan desde la oportunidad en que el pago debió efectuarse.

CLÁUSULA QUINTA: DEL PLAZO DE LA EJECUCIÓN DE LA PRESTACIÓN

El plazo de ejecución del presente contrato es de [.....], el mismo que se computa desde [CONSIGNAR SI ES DEL DÍA SIGUIENTE DEL PERFECCIONAMIENTO DEL CONTRATO, DESDE LA FECHA QUE SE ESTABLEZCA EN EL CONTRATO O DESDE LA FECHA EN QUE SE CUMPLAN LAS CONDICIONES PREVISTAS EN EL CONTRATO PARA EL INICIO DE LA EJECUCIÓN, DEBIENDO INDICAR LAS MISMAS EN ESTE ULTIMO CASO. EN LA MODALIDAD DE LLAVE EN MANO DETALLAR EL PLAZO DE ENTREGA, SU INSTALACIÓN Y PUESTA EN FUNCIONAMIENTO].

Importante para la Entidad

En el caso de contratación de prestaciones accesorias, se puede incluir la siguiente cláusula:

CLÁUSULA ...: PRESTACIONES ACCESORIAS¹³

"Las prestaciones accesorias tienen por objeto [CONSIGNAR EL OBJETO DE LAS PRESTACIONES ACCESORIAS].

El monto de las prestaciones accesorias asciende a [CONSIGNAR MONEDA Y MONTO], que incluye todos los impuestos de Ley.

El plazo de ejecución de las prestaciones accesorias es de [.....], el mismo que se computa desde [CONSIGNAR SI ES DEL DÍA SIGUIENTE DEL CUMPLIMIENTO DE LAS PRESTACIONES PRINCIPALES, DESDE LA FECHA QUE SE ESTABLEZCA EN EL CONTRATO O DESDE LA FECHA EN QUE SE CUMPLAN LAS CONDICIONES PREVISTAS EN EL CONTRATO PARA EL INICIO DE LA EJECUCIÓN DE LAS PRESTACIONES ACCESORIAS, DEBIENDO INDICAR LAS MISMAS EN ESTE ULTIMO CASO].

[DE SER EL CASO, INCLUIR OTROS ASPECTOS RELACIONADOS A LA EJECUCIÓN DE LAS PRESTACIONES ACCESORIAS]."

Incorporar a las bases o eliminar, según corresponda

CLÁUSULA SEXTA: PARTES INTEGRANTES DEL CONTRATO

El presente contrato está conformado por las bases integradas, la oferta ganadora, así como los documentos derivados del procedimiento de selección que establezcan obligaciones para las partes.

CLÁUSULA SÉTIMA: GARANTÍAS

EL CONTRATISTA entregó al perfeccionamiento del contrato la respectiva garantía incondicional, solidaria, irrevocable, y de realización automática en el país al solo requerimiento, a favor de LA ENTIDAD, por los conceptos, montos y vigencias siguientes:

- De fiel cumplimiento del contrato: [CONSIGNAR EL MONTO], a través de la [INDICAR EL TIPO DE GARANTÍA PRESENTADA] N° [INDICAR NÚMERO DEL DOCUMENTO] emitida por [SEÑALAR EMPRESA QUE LA EMITE]. Monto que es equivalente al diez por ciento (10%) del

¹³ De conformidad con la Directiva sobre prestaciones accesorias, los contratos relativos al cumplimiento de la(s) prestación(es) principal(es) y de la(s) prestación(es) accesorias, pueden estar contenidos en uno o dos documentos. En el supuesto que ambas prestaciones estén contenidas en un mismo documento, estas deben estar claramente diferenciadas, debiendo indicarse entre otros aspectos, el precio y plazo de cada prestación.



monto del contrato original, la misma que debe mantenerse vigente hasta la conformidad de la recepción de la prestación.

En el caso que corresponda, consignar lo siguiente:

- Garantía fiel cumplimiento por prestaciones accesorias: [CONSIGNAR EL MONTO], a través de la [INDICAR EL TIPO DE GARANTÍA PRESENTADA] N° [INDICAR NÚMERO DEL DOCUMENTO] emitida por [SEÑALAR EMPRESA QUE LA EMITE], la misma que debe mantenerse vigente hasta el cumplimiento total de las obligaciones garantizadas.

Importante

De conformidad con el artículo 152 del Reglamento, no se constituirá garantía de fiel cumplimiento del contrato ni garantía de fiel cumplimiento por prestaciones accesorias, en contratos cuyos montos sean iguales o menores a doscientos mil Soles (S/ 200,000.00). Dicha excepción también aplica a los contratos derivados de procedimientos de selección por relación de ítems, cuando el monto del ítem adjudicado o la sumatoria de los montos de los ítems adjudicados no supere el monto señalado anteriormente.

CLÁUSULA OCTAVA: EJECUCIÓN DE GARANTÍAS POR FALTA DE RENOVACIÓN

LA ENTIDAD puede solicitar la ejecución de las garantías cuando EL CONTRATISTA no las hubiere renovado antes de la fecha de su vencimiento, conforme a lo dispuesto en el literal a) del numeral 155.1 del artículo 155 del Reglamento de la Ley de Contrataciones del Estado.

CLÁUSULA DÉCIMA: RECEPCIÓN Y CONFORMIDAD DE LA PRESTACIÓN

La recepción y conformidad de la prestación se regula por lo dispuesto en el artículo 168 del Reglamento de la Ley de Contrataciones del Estado. La recepción será otorgada por [CONSIGNAR EL ÁREA O UNIDAD ORGÁNICA DE ALMACÉN O LA QUE HAGA SUS VECES] y la conformidad será otorgada por [CONSIGNAR EL ÁREA O UNIDAD ORGÁNICA QUE OTORGARÁ LA CONFORMIDAD] en el plazo máximo de [CONSIGNAR SIETE (7) DÍAS O MÁXIMO QUINCE (15) DÍAS, EN CASO SE REQUIERA EFECTUAR PRUEBAS QUE PERMITAN VERIFICAR EL CUMPLIMIENTO DE LA OBLIGACIÓN] días de producida la recepción.

De existir observaciones, LA ENTIDAD las comunica al CONTRATISTA, indicando claramente el sentido de estas, otorgándole un plazo para subsanar no menor de dos (2) ni mayor de ocho (8) días. Dependiendo de la complejidad o sofisticación de las subsanaciones a realizar el plazo para subsanar no puede ser menor de cinco (5) ni mayor de quince (15) días. Si pese al plazo otorgado, EL CONTRATISTA no cumple a cabalidad con la subsanación, LA ENTIDAD puede otorgar al CONTRATISTA periodos adicionales para las correcciones pertinentes. En este supuesto corresponde aplicar la penalidad por mora desde el vencimiento del plazo para subsanar.

Este procedimiento no resulta aplicable cuando los bienes manifiestamente no cumplan con las características y condiciones ofrecidas, en cuyo caso LA ENTIDAD no efectúa la recepción o no otorga la conformidad, según corresponda, debiendo considerarse como no ejecutada la prestación, aplicándose la penalidad que corresponda por cada día de atraso.

CLÁUSULA UNDÉCIMA: DECLARACIÓN JURADA DEL CONTRATISTA

EL CONTRATISTA declara bajo juramento que se compromete a cumplir las obligaciones derivadas del presente contrato, bajo sanción de quedar inhabilitado para contratar con el Estado en caso de incumplimiento.

CLÁUSULA DUODÉCIMA: RESPONSABILIDAD POR VICIOS OCULTOS

La recepción conforme de la prestación por parte de LA ENTIDAD no enerva su derecho a reclamar posteriormente por defectos o vicios ocultos, conforme a lo dispuesto por los artículos 40 de la Ley de Contrataciones del Estado y 173 de su Reglamento.

El plazo máximo de responsabilidad del contratista es de un (1) año contado a partir de la conformidad otorgada por LA ENTIDAD.

CLÁUSULA DÉCIMA TERCERA: PENALIDADES

Si EL CONTRATISTA incurre en retraso injustificado en la ejecución de las prestaciones objeto del contrato, LA ENTIDAD le aplica automáticamente una penalidad por mora por cada día de atraso,





de acuerdo a la siguiente fórmula:

$$\text{Penalidad Diaria} = \frac{0.10 \times \text{monto vigente}}{F \times \text{plazo vigente en días}}$$

Donde:

F = 0.25 para plazos mayores a sesenta (60) días o;

F = 0.40 para plazos menores o iguales a sesenta (60) días.

El retraso se justifica a través de la solicitud de ampliación de plazo debidamente aprobado. Adicionalmente, se considera justificado el retraso, y en consecuencia no se aplica penalidad, cuando EL CONTRATISTA acredite, de modo objetivamente sustentado, que el mayor tiempo transcurrido no le resulta imputable. En este último caso la calificación del retraso como justificado por parte de LA ENTIDAD no da lugar al pago de gastos generales ni costos directos de ningún tipo, conforme el numeral 162.5 del artículo 162 del Reglamento de la Ley de Contrataciones del Estado.

Importante

De haberse previsto establecer penalidades distintas a la penalidad por mora, incluir dichas penalidades, los supuestos de aplicación de penalidad, la forma de cálculo de la penalidad para cada supuesto y el procedimiento mediante el cual se verifica el supuesto a penalizar, conforme el artículo 163 del Reglamento de la Ley de Contrataciones del Estado.

Estas penalidades se deducen de los pagos a cuenta o del pago final, según corresponda; o si fuera necesario, se cobra del monto resultante de la ejecución de la garantía de fiel cumplimiento.

Estos dos (2) tipos de penalidades pueden alcanzar cada una un monto máximo equivalente al diez por ciento (10%) del monto del contrato vigente, o de ser el caso, del ítem que debió ejecutarse.

Cuando se llegue a cubrir el monto máximo de la penalidad por mora o el monto máximo para otras penalidades, de ser el caso, LA ENTIDAD puede resolver el contrato por incumplimiento.

CLÁUSULA DÉCIMA CUARTA: RESOLUCIÓN DEL CONTRATO

Cualquiera de las partes puede resolver el contrato, de conformidad con el numeral 32.3 del artículo 32 y artículo 36 de la Ley de Contrataciones del Estado, y el artículo 164 de su Reglamento. De darse el caso, LA ENTIDAD procederá de acuerdo a lo establecido en el artículo 165 del Reglamento de la Ley de Contrataciones del Estado.

CLÁUSULA DÉCIMA QUINTA: RESPONSABILIDAD DE LAS PARTES

Cuando se resuelva el contrato por causas imputables a algunas de las partes, se debe resarcir los daños y perjuicios ocasionados, a través de la indemnización correspondiente. Ello no obsta la aplicación de las sanciones administrativas, penales y pecuniarias a que dicho incumplimiento diere lugar, en el caso que éstas correspondan.

Lo señalado precedentemente no exime a ninguna de las partes del cumplimiento de las demás obligaciones previstas en el presente contrato.

CLÁUSULA DÉCIMA SEXTA: ANTICORRUPCIÓN

EL CONTRATISTA declara y garantiza no haber, directa o indirectamente, o tratándose de una persona jurídica a través de sus socios, integrantes de los órganos de administración, apoderados, representantes legales, funcionarios, asesores o personas vinculadas a las que se refiere el artículo 7 del Reglamento de la Ley de Contrataciones del Estado, ofrecido, negociado o efectuado, cualquier pago o, en general, cualquier beneficio o incentivo ilegal en relación al contrato.

Asimismo, el CONTRATISTA se obliga a conducirse en todo momento, durante la ejecución del contrato, con honestidad, probidad, veracidad e integridad y de no cometer actos ilegales o de corrupción, directa o indirectamente o a través de sus socios, accionistas, participacionistas, integrantes de los órganos de administración, apoderados, representantes legales, funcionarios, asesores y personas vinculadas a las que se refiere el artículo 7 del Reglamento de la Ley de Contrataciones del Estado.



Además, EL CONTRATISTA se compromete a i) comunicar a las autoridades competentes, de manera directa y oportuna, cualquier acto o conducta ilícita o corrupta de la que tuviera conocimiento; y ii) adoptar medidas técnicas, organizativas y/o de personal apropiadas para evitar los referidos actos o prácticas.

Finalmente, EL CONTRATISTA se compromete a no colocar a los funcionarios públicos con los que deba interactuar, en situaciones reñidas con la ética. En tal sentido, reconoce y acepta la prohibición de ofrecerles a éstos cualquier tipo de obsequio, donación, beneficio y/o gratificación, ya sea de bienes o servicios, cualquiera sea la finalidad con la que se lo haga.

CLÁUSULA DÉCIMA SÉTIMA: MARCO LEGAL DEL CONTRATO

Sólo en lo no previsto en este contrato, en la Ley de Contrataciones del Estado y su Reglamento, en las directivas que emita el OSCE y demás normativa especial que resulte aplicable, serán de aplicación supletoria las disposiciones pertinentes del Código Civil vigente, cuando corresponda, y demás normas de derecho privado.

CLÁUSULA DÉCIMA OCTAVA: SOLUCIÓN DE CONTROVERSIAS¹⁴

Las controversias que surjan entre las partes durante la ejecución del contrato se resuelven mediante conciliación o arbitraje, según el acuerdo de las partes.

Cualquiera de las partes tiene derecho a iniciar el arbitraje a fin de resolver dichas controversias dentro del plazo de caducidad previsto en la Ley de Contrataciones del Estado y su Reglamento.

Facultativamente, cualquiera de las partes tiene el derecho a solicitar una conciliación dentro del plazo de caducidad correspondiente, según lo señalado en el artículo 224 del Reglamento de la Ley de Contrataciones del Estado, sin perjuicio de recurrir al arbitraje, en caso no se llegue a un acuerdo entre ambas partes o se llegue a un acuerdo parcial. Las controversias sobre nulidad del contrato solo pueden ser sometidas a arbitraje.

El Laudo arbitral emitido es inapelable, definitivo y obligatorio para las partes desde el momento de su notificación, según lo previsto en el numeral 45.21 del artículo 45 de la Ley de Contrataciones del Estado.

CLÁUSULA DÉCIMA NOVENA: FACULTAD DE ELEVAR A ESCRITURA PÚBLICA

Cualquiera de las partes puede elevar el presente contrato a Escritura Pública corriendo con todos los gastos que demande esta formalidad.

CLÁUSULA VIGÉSIMA: DOMICILIO PARA EFECTOS DE LA EJECUCIÓN CONTRACTUAL

Las partes declaran el siguiente domicilio para efecto de las notificaciones que se realicen durante la ejecución del presente contrato:

DOMICILIO DE LA ENTIDAD: [.....]

DOMICILIO DEL CONTRATISTA: [CONSIGNAR EL DOMICILIO SEÑALADO POR EL POSTOR GANADOR DE LA BUENA PRO AL PRESENTAR LOS REQUISITOS PARA EL PERFECCIONAMIENTO DEL CONTRATO]

La variación del domicilio aquí declarado de alguna de las partes debe ser comunicada a la otra parte, formalmente y por escrito, con una anticipación no menor de quince (15) días calendario.

De acuerdo con las bases integradas, la oferta y las disposiciones del presente contrato, las partes lo firman por duplicado en señal de conformidad en la ciudad de [.....] al [CONSIGNAR FECHA].

¹⁴ De acuerdo con el numeral 225.3 del artículo 225 del Reglamento, las partes pueden recurrir al arbitraje ad hoc cuando las controversias deriven de procedimientos de selección cuyo valor estimado sea menor o igual a cinco millones con 00/100 soles (S/ 5 000 000,00).



“LA ENTIDAD”

“EL CONTRATISTA”

Importante

Este documento puede firmarse digitalmente si ambas partes cuentan con firma digital, según la Ley N° 27269, Ley de Firmas y Certificados Digitales¹⁵.



¹⁵ Para mayor información sobre la normativa de firmas y certificados digitales ingresar a:
<https://www.indecopi.gob.pe/web/firmas-digitales/firmar-y-certificados-digitales>



ANEXOS



ANEXO N° 1

DECLARACIÓN JURADA DE DATOS DEL POSTOR

Señores
COMITÉ DE SELECCIÓN
ADJUDICACIÓN SIMPLIFICADA N°017-2024-UNIA-CS-1
Presente.-

El que se suscribe, [...], postor y/o Representante Legal de [CONSIGNAR EN CASO DE SER PERSONA JURÍDICA], identificado con [CONSIGNAR TIPO DE DOCUMENTO DE IDENTIDAD] N° [CONSIGNAR NÚMERO DE DOCUMENTO DE IDENTIDAD], con poder inscrito en la localidad de [CONSIGNAR EN CASO DE SER PERSONA JURÍDICA] en la Ficha N° [CONSIGNAR EN CASO DE SER PERSONA JURÍDICA] Asiento N° [CONSIGNAR EN CASO DE SER PERSONA JURÍDICA], **DECLARO BAJO JURAMENTO** que la siguiente información se sujeta a la verdad:

Nombre, Denominación o Razón Social :			
Domicilio Legal :			
RUC :		Teléfono(s) :	
MYPE ¹⁶		Sí	No
Correo electrónico :			

Autorización de notificación por correo electrónico:

Autorizo que se notifiquen al correo electrónico indicado las siguientes actuaciones:

1. Solicitud de la descripción a detalle de todos los elementos constitutivos de la oferta.
2. Solicitud de reducción de la oferta económica.
3. Solicitud de subsanación de los requisitos para perfeccionar el contrato.
4. Solicitud para presentar los documentos para perfeccionar el contrato, según orden de prelación, de conformidad con lo previsto en el artículo 141 del Reglamento.
5. Respuesta a la solicitud de acceso al expediente de contratación.
6. Notificación de la orden de compra¹⁷

Asimismo, me comprometo a remitir la confirmación de recepción, en el plazo máximo de dos (2) días hábiles de recibida la comunicación.

[CONSIGNAR CIUDAD Y FECHA]

.....
Firma, Nombres y Apellidos del postor o Representante legal, según corresponda

Importante

La notificación dirigida a la dirección de correo electrónico consignada se entenderá válidamente efectuada cuando la Entidad reciba acuse de recepción.

¹⁶ Esta información será verificada por la Entidad en la página web del Ministerio de Trabajo y Promoción del Empleo en la sección consulta de empresas acreditadas en el REMYPE en el link <http://www2.trabajo.gob.pe/servicios-en-linea-2-2/> y se tendrá en cuenta en caso de empate, conforme a lo previsto en el artículo 91 del Reglamento.

¹⁷ Cuando el monto del valor estimado del procedimiento o del ítem no supere los doscientos mil Soles (S/ 200,000.00), en caso se haya optado por perfeccionar el contrato con una orden de compra.



Importante

Cuando se trate de consorcios, la declaración jurada es la siguiente:

ANEXO N° 1

DECLARACIÓN JURADA DE DATOS DEL POSTOR

Señores
COMITÉ DE SELECCIÓN
ADJUDICACIÓN SIMPLIFICADA N°017-2024-UNIA-CS-1
Presente.-

El que se suscribe, [...], representante común del consorcio [CONSIGNAR EL NOMBRE DEL CONSORCIO], identificado con [CONSIGNAR TIPO DE DOCUMENTO DE IDENTIDAD] N° [CONSIGNAR NÚMERO DE DOCUMENTO DE IDENTIDAD], **DECLARO BAJO JURAMENTO** que la siguiente información se sujeta a la verdad:

Datos del consorciado 1			
Nombre, Denominación o Razón Social :			
Domicilio Legal :			
RUC :	Teléfono(s) :		
MYPE ¹⁸	Sí	No	
Correo electrónico :			

Datos del consorciado 2			
Nombre, Denominación o Razón Social :			
Domicilio Legal :			
RUC :	Teléfono(s) :		
MYPE ¹⁹	Sí	No	
Correo electrónico :			

Datos del consorciado ...			
Nombre, Denominación o Razón Social :			
Domicilio Legal :			
RUC :	Teléfono(s) :		
MYPE ²⁰	Sí	No	
Correo electrónico :			

Autorización de notificación por correo electrónico:

Correo electrónico del consorcio:

¹⁸ Esta información será verificada por la Entidad en la página web del Ministerio de Trabajo y Promoción del Empleo en la sección consulta de empresas acreditadas en el REMYPE en el link <http://www2.trabajo.gob.pe/servicios-en-linea-2-2/> y se tendrá en cuenta en caso de empate, conforme a lo previsto en el artículo 91 del Reglamento. Para dicho efecto, todos los integrantes del consorcio deben acreditar la condición de micro o pequeña empresa.

¹⁹ Ibidem.

²⁰ Ibidem.



Autorizo que se notifiquen al correo electrónico indicado las siguientes actuaciones:

1. Solicitud de la descripción a detalle de todos los elementos constitutivos de la oferta.
2. Solicitud de reducción de la oferta económica.
3. Solicitud de subsanación de los requisitos para perfeccionar el contrato.
4. Solicitud para presentar los documentos para perfeccionar el contrato, según orden de prelación, de conformidad con lo previsto en el artículo 141 del Reglamento.
5. Respuesta a la solicitud de acceso al expediente de contratación.
6. Notificación de la orden de compra²¹

Asimismo, me comprometo a remitir la confirmación de recepción, en el plazo máximo de dos (2) días hábiles de recibida la comunicación.

[CONSIGNAR CIUDAD Y FECHA]



.....
**Firma, Nombres y Apellidos del representante
común del consorcio**



Importante

La notificación dirigida a la dirección de correo electrónico consignada se entenderá válidamente efectuada cuando la Entidad reciba acuse de recepción.



²¹ Cuando el monto del valor estimado del procedimiento o del ítem no supere los doscientos mil Soles (S/ 200,000.00), en caso se haya optado por perfeccionar el contrato con una orden de compra.



ANEXO N° 2

DECLARACIÓN JURADA
(ART. 52 DEL REGLAMENTO DE LA LEY DE CONTRATACIONES DEL ESTADO)

Señores
COMITÉ DE SELECCIÓN
ADJUDICACIÓN SIMPLIFICADA N°017-2024-UNIA-CS-1
Presente.-

Mediante el presente el suscrito, postor y/o Representante Legal de [CONSIGNAR EN CASO DE SER PERSONA JURÍDICA], declaro bajo juramento:

- i. No haber incurrido y me obligo a no incurrir en actos de corrupción, así como a respetar el principio de integridad.
- ii. No tener impedimento para postular en el procedimiento de selección ni para contratar con el Estado, conforme al artículo 11 de la Ley de Contrataciones del Estado.
- iii. Conocer las sanciones contenidas en la Ley de Contrataciones del Estado y su Reglamento, así como las disposiciones aplicables de la Ley N° 27444, Ley del Procedimiento Administrativo General.
- iv. Participar en el presente proceso de contratación en forma independiente sin mediar consulta, comunicación, acuerdo, arreglo o convenio con ningún proveedor; y, conocer las disposiciones del Decreto Legislativo N° 1034, Decreto Legislativo que aprueba la Ley de Represión de Conductas Anticompetitivas.
- v. Conocer, aceptar y someterme a las bases, condiciones y reglas del procedimiento de selección.
- vi. Ser responsable de la veracidad de los documentos e información que presento en el presente procedimiento de selección.
- vii. Comprometerme a mantener la oferta presentada durante el procedimiento de selección y a perfeccionar el contrato, en caso de resultar favorecido con la buena pro.

[CONSIGNAR CIUDAD Y FECHA]

.....
**Firma, Nombres y Apellidos del postor o
Representante legal, según corresponda**

Importante

En el caso de consorcios, cada integrante debe presentar esta declaración jurada, salvo que sea presentada por el representante común del consorcio.



ANEXO N° 3

DECLARACIÓN JURADA DE CUMPLIMIENTO DE LAS ESPECIFICACIONES TÉCNICAS

Señores
COMITÉ DE SELECCIÓN
ADJUDICACIÓN SIMPLIFICADA N°017-2024-UNIA-CS-1
Presente.-

Es grato dirigirme a usted, para hacer de su conocimiento que luego de haber examinado las bases y demás documentos del procedimiento de la referencia y, conociendo todos los alcances y las condiciones detalladas en dichos documentos, el postor que suscribe ofrece el [CONSIGNAR EL OBJETO DE LA CONVOCATORIA], de conformidad con las Especificaciones Técnicas que se indican en el numeral 3.1 del Capítulo III de la sección específica de las bases y los documentos del procedimiento.



[CONSIGNAR CIUDAD Y FECHA]

.....
Firma, Nombres y Apellidos del postor o
Representante legal o común, según corresponda

Importante

Adicionalmente, puede requerirse la presentación de documentación que acredite el cumplimiento de las especificaciones técnicas, conforme a lo indicado en el acápite relacionado al contenido de las ofertas de la presente sección de las bases.



ANEXO N° 4

DECLARACIÓN JURADA DE PLAZO DE ENTREGA

Señores
COMITÉ DE SELECCIÓN
ADJUDICACIÓN SIMPLIFICADA N°017-2024-UNIA-CS-1
Presente.-

Mediante el presente, con pleno conocimiento de las condiciones que se exigen en las bases del procedimiento de la referencia, me comprometo a entregar los bienes objeto del presente procedimiento de selección en el plazo de **CUARENTA Y CINCO (45) DIAS CALENDARIOS**.

[CONSIGNAR CIUDAD Y FECHA]



.....
Firma, Nombres y Apellidos del postor o
Representante legal o común, según corresponda



ANEXO N° 5

PROMESA DE CONSORCIO

(Sólo para el caso en que un consorcio se presente como postor)

Señores

COMITÉ DE SELECCIÓN

ADJUDICACIÓN SIMPLIFICADA N°017-2024-UNIA-CS-1

Presente.-

Los suscritos declaramos expresamente que hemos convenido en forma irrevocable, durante el lapso que dure el procedimiento de selección, para presentar una oferta conjunta a la ADJUDICACIÓN SIMPLIFICADA N° [CONSIGNAR NOMENCLATURA DEL PROCEDIMIENTO]

Asimismo, en caso de obtener la buena pro, nos comprometemos a formalizar el contrato de consorcio, de conformidad con lo establecido por el artículo 140 del Reglamento de la Ley de Contrataciones del Estado, bajo las siguientes condiciones:

Integrantes del consorcio

1. [NOMBRE, DENOMINACIÓN O RAZÓN SOCIAL DEL CONSORCIADO 1].
2. [NOMBRE, DENOMINACIÓN O RAZÓN SOCIAL DEL CONSORCIADO 2].

Designamos a [CONSIGNAR NOMBRES Y APELLIDOS DEL REPRESENTANTE COMÚN], identificado con [CONSIGNAR TIPO DE DOCUMENTO DE IDENTIDAD] N° [CONSIGNAR NÚMERO DE DOCUMENTO DE IDENTIDAD], como representante común del consorcio para efectos de participar en todos los actos referidos al procedimiento de selección, suscripción y ejecución del contrato correspondiente con [CONSIGNAR NOMBRE DE LA ENTIDAD].

Asimismo, declaramos que el representante común del consorcio no se encuentra impedido, inhabilitado ni suspendido para contratar con el Estado.

Fijamos nuestro domicilio legal común en [.....].

d) Las obligaciones que corresponden a cada uno de los integrantes del consorcio son las siguientes:

1. OBLIGACIONES DE [NOMBRE, DENOMINACIÓN O RAZÓN SOCIAL DEL CONSORCIADO 1] [%]²²

[DESCRIBIR LAS OBLIGACIONES DEL CONSORCIADO 1]

2. OBLIGACIONES DE [NOMBRE, DENOMINACIÓN O RAZÓN SOCIAL DEL CONSORCIADO 2] [%]²³

[DESCRIBIR LAS OBLIGACIONES DEL CONSORCIADO 2]

TOTAL OBLIGACIONES

100%²⁴

²² Consignar únicamente el porcentaje total de las obligaciones, el cual debe ser expresado en número entero, sin decimales.

²³ Consignar únicamente el porcentaje total de las obligaciones, el cual debe ser expresado en número entero, sin decimales.

²⁴ Este porcentaje corresponde a la sumatoria de los porcentajes de las obligaciones de cada uno de los integrantes del consorcio.



[CONSIGNAR CIUDAD Y FECHA]

.....
Consortiado 1
Nombres, apellidos y firma del Consortiado 1
o de su Representante Legal
Tipo y N° de Documento de Identidad

.....
Consortiado 2
Nombres, apellidos y firma del Consortiado 2
o de su Representante Legal
Tipo y N° de Documento de Identidad

Importante

De conformidad con el artículo 52 del Reglamento, las firmas de los integrantes del consorcio deben ser legalizadas.





ANEXO N° 6

PRECIO DE LA OFERTA

Señores
COMITÉ DE SELECCIÓN
ADJUDICACIÓN SIMPLIFICADA N°017-2024-UNIA-CS-1
Presente.-

Es grato dirigirme a usted, para hacer de su conocimiento que, de acuerdo con las bases, mi oferta es la siguiente:

CONCEPTO	PRECIO TOTAL
ADQUISICION DE UNIFORMES PARA EL PERSONAL ADMINISTRATIVO NOMBRADO Y CONTRATADO AFILIADOS AL SINDICATO UNICO DE TRABAJADORES DE LA UNIVERSIDAD NACIONAL INTERCULTURAL DE LA AMAZONIA	
TOTAL	

El precio de la oferta [CONSIGNAR LA MONEDA DE LA CONVOCATORIA] incluye todos los tributos, seguros, transporte, inspecciones, pruebas y, de ser el caso, los costos laborales conforme a la legislación vigente, así como cualquier otro concepto que pueda tener incidencia sobre el costo del bien a contratar; excepto la de aquellos postores que gocen de alguna exoneración legal, no incluirán en el precio de su oferta los tributos respectivos.

[CONSIGNAR CIUDAD Y FECHA]

.....
Firma, Nombres y Apellidos del postor o
Representante legal o común, según corresponda

Importante

- El postor debe consignar el precio total de la oferta, sin perjuicio que, de resultar favorecido con la buena pro, presente el detalle de precios unitarios para el perfeccionamiento del contrato.
- El postor que goce de alguna exoneración legal, debe indicar que su oferta no incluye el tributo materia de la exoneración, debiendo incluir el siguiente texto:

"Mi oferta no incluye [CONSIGNAR EL TRIBUTO MATERIA DE LA EXONERACIÓN]".



Importante para la Entidad

Si durante la fase de actos preparatorios, las Entidades advierten que es posible la participación de proveedores que gozan del beneficio de la exoneración del IGV prevista en la Ley N° 27037, Ley de Promoción de la Inversión en la Amazonía, incluir el siguiente anexo:

Esta nota deberá ser eliminada una vez culminada la elaboración de las bases

ANEXO N° 7

DECLARACIÓN JURADA DE CUMPLIMIENTO DE CONDICIONES PARA LA APLICACIÓN DE LA EXONERACIÓN DEL IGV

Señores
COMITÉ DE SELECCIÓN
ADJUDICACIÓN SIMPLIFICADA N°017-2024-UNIA-CS-1
Presente.-

Mediante el presente el suscrito, postor y/o Representante Legal de [CONSIGNAR EN CASO DE SER PERSONA JURÍDICA], declaro bajo juramento que gozo del beneficio de la exoneración del IGV previsto en la Ley N° 27037, Ley de Promoción de la Inversión en la Amazonía, dado que cumplo con las condiciones siguientes:

- 1.- Que el domicilio fiscal de la empresa²⁵ se encuentra ubicada en la Amazonía y coincide con el lugar establecido como sede central (donde tiene su administración y lleva su contabilidad);
- 2.- Que la empresa se encuentra inscrita en las Oficinas Registrales de la Amazonía (exigible en caso de personas jurídicas);
- 3.- Que, al menos el setenta por ciento (70%) de los activos fijos de la empresa se encuentran en la Amazonía; y
- 4.- Que la empresa no tiene producción fuera de la Amazonía.²⁶

[CONSIGNAR CIUDAD Y FECHA]

.....
Firma, Nombres y Apellidos del postor o Representante legal, según corresponda

Importante

Cuando se trate de consorcios, esta declaración jurada será presentada por cada uno de los integrantes del consorcio, salvo que se trate de consorcios con contabilidad independiente, en cuyo caso debe ser suscrita por el representante común, debiendo indicar su condición de consorcio con contabilidad independiente y el número de RUC del consorcio.

²⁵ En el artículo 1 del "Reglamento de las Disposiciones Tributarias contenidas en la Ley de Promoción de la Inversión en la Amazonía" se define como "empresa" a las "Personas naturales, sociedades conyugales, sucesiones indivisas y personas consideradas jurídicas por la Ley del Impuesto a la Renta, generadoras de rentas de tercera categoría, ubicadas en la Amazonía. Las sociedades conyugales son aquellas que ejerzan la opción prevista en el Artículo 16 de la Ley del Impuesto a la Renta."

²⁶ En caso de empresas de comercialización, no consignar esta condición.



ANEXO N° 8

EXPERIENCIA DEL POSTOR EN LA ESPECIALIDAD

Señores
COMITÉ DE SELECCIÓN
ADJUDICACIÓN SIMPLIFICADA N°017-2024-UNIA-CS-1
Presente.-

Mediante el presente, el suscrito detalla la siguiente EXPERIENCIA EN LA ESPECIALIDAD:

N°	CLIENTE	OBJETO DEL CONTRATO	N° CONTRATO / O/C / COMPROBANTE DE PAGO	FECHA DEL CONTRATO O CP ²⁷	FECHA DE LA CONFORMIDAD DE SER EL CASO ²⁸	EXPERIENCIA PROVENIENTE ²⁹ DE:	MONEDA	IMPORTE ³⁰	TIPO DE CAMBIO VENTA ³¹	MONTO FACTURADO ACUMULADO ³²
1										
2										
3										
4										

²⁷ Se refiere a la fecha de suscripción del contrato, de la emisión de la Orden de Compra o de cancelación del comprobante de pago, según corresponda.

²⁸ Únicamente, cuando la fecha del perfeccionamiento del contrato, sea previa a los ocho (8) años anteriores a la fecha de presentación de ofertas, caso en el cual el postor debe acreditar que la conformidad se emitió dentro de dicho periodo.

²⁹ Si el titular de la experiencia no es el postor, consignar si dicha experiencia corresponde a la matriz en caso que el postor sea sucursal, o fue transmitida por reorganización societaria, debiendo acompañar la documentación sustentatoria correspondiente. Al respecto, según la Opinión N° 216-2017/DTN "Considerando que la sociedad matriz y la sucursal constituyen la misma persona jurídica, la sucursal puede acreditar como suya la experiencia de su matriz". Del mismo modo, según lo previsto en la Opinión N° 010-2013/DTN, "... en una operación de reorganización societaria que comprende tanto una fusión como una escisión, la sociedad resultante podrá acreditar como suya la experiencia de la sociedad incorporada o absorbida, que se extingue producto de la fusión; asimismo, si en virtud de la escisión se transfiere un bloque patrimonial consistente en una línea de negocio completa, la sociedad resultante podrá acreditar como suya la experiencia de la sociedad escindida, correspondiente a la línea de negocio transmitida. De esta manera, la sociedad resultante podrá emplear la experiencia transmitida, como consecuencia de la reorganización societaria antes descrita, en los futuros procesos de selección en los que participe".

³⁰ Se refiere al monto del contrato ejecutado incluido adicionales y reducciones, de ser el caso.

³¹ El tipo de cambio venta debe corresponder al publicado por la SBS correspondiente a la fecha de suscripción del contrato, de la emisión de la Orden de Compra o de cancelación del comprobante de pago, según corresponda.

³² Consignar en la moneda establecida en las bases.



UNIVERSIDAD NACIONAL INTERCULTURAL DE LA AMAZONIA
ADJUDICACION SIMPLIFICADA N°017-2024-UNIA-CS-1

BASES INTEGRADAS

N°	CLIENTE	OBJETO DEL CONTRATO	N° CONTRATO / O/C / COMPROBANTE DE PAGO	FECHA DEL CONTRATO O CP 27	FECHA DEL CONTRATO DE SER EL CASO 28	EXPERIENCIA PROVENIENTE 29 DE:	MONEDA	IMPORTE 30	TIPO DE CAMBIO VENTA 31	MONTO FACTURADO ACUMULADO 32
5										
6										
7										
8										
9										
10										
...										
20										
TOTAL										

[CONSIGNAR CIUDAD Y FECHA]

.....
Firma, Nombres y Apellidos del postor o
Representante legal o común, según corresponda



ANEXO N° 9

DECLARACIÓN JURADA
(NUMERAL 49.4 DEL ARTÍCULO 49 DEL REGLAMENTO)

Señores
COMITÉ DE SELECCIÓN
ADJUDICACIÓN SIMPLIFICADA N°017-2024-UNIA-CS-1
Presente.-

Mediante el presente el suscrito, postor y/o Representante Legal de [CONSIGNAR EN CASO DE SER PERSONA JURÍDICA], declaro que la experiencia que acredito de la empresa [CONSIGNAR LA DENOMINACIÓN DE LA PERSONA JURÍDICA] como consecuencia de una reorganización societaria, no se encuentra en el supuesto establecido en el numeral 49.4 del artículo 49 del Reglamento.

[CONSIGNAR CIUDAD Y FECHA]

.....
**Firma, Nombres y Apellidos del postor o
Representante legal, según corresponda**

Importante

A efectos de cautelar la veracidad de esta declaración, el postor puede verificar la información de la Relación de Proveedores Sancionados por el Tribunal de Contrataciones del Estado con Sanción Vigente en <http://portal.osce.gob.pe/mp/content/relación-de-proveedores-sancionados>.

También le asiste dicha facultad al órgano encargado de las contrataciones o al órgano de la Entidad al que se le haya asignado la función de verificación de la oferta presentada por el postor ganador de la buena pro.



ANEXO N° 10

SOLICITUD DE BONIFICACIÓN DEL CINCO POR CIENTO (5%) POR TENER LA CONDICIÓN DE MICRO Y PEQUEÑA EMPRESA

Señores
COMITÉ DE SELECCIÓN
ADJUDICACIÓN SIMPLIFICADA N°017-2024-UNIA-CS-1
Presente.-

Mediante el presente el suscrito, postor y/o Representante legal de [CONSIGNAR EN CASO DE SER PERSONA JURÍDICA], solicito la asignación de la bonificación del cinco por ciento (5%) sobre el puntaje total obtenido, debido a que mi representada cuenta con la condición de micro y pequeña empresa.

[CONSIGNAR CIUDAD Y FECHA]

.....
**Firma, Nombres y Apellidos del postor o
Representante legal o común, según corresponda**

Importante

- Para asignar la bonificación, el órgano encargado de las contrataciones o comité de selección, según corresponda, verifica la página web del Ministerio de Trabajo y Promoción del Empleo en la sección consulta de empresas acreditadas en el REMYPE en el link <http://www2.trabajo.gob.pe/servicios-en-linea-2-2/>.
- Para que un consorcio pueda acceder a la bonificación, cada uno de sus integrantes debe cumplir con la condición de micro y pequeña empresa.



ANEXO N° 11

**AUTORIZACIÓN DE NOTIFICACIÓN DE LA DECISIÓN DE LA ENTIDAD SOBRE LA
SOLICITUD DE AMPLIACIÓN DE PLAZO MEDIANTE MEDIOS ELECTRÓNICOS DE
COMUNICACIÓN**

(DOCUMENTO A PRESENTAR EN EL PERFECCIONAMIENTO DEL CONTRATO)

Señores
COMITÉ DE SELECCIÓN
ADJUDICACIÓN SIMPLIFICADA N°017-2024-UNIA-CS-1
Presente.-

El que se suscribe, [...], postor adjudicado y/o Representante Legal de [CONSIGNAR EN CASO DE SER PERSONA JURÍDICA], identificado con [CONSIGNAR TIPO DE DOCUMENTO DE IDENTIDAD] N° [CONSIGNAR NÚMERO DE DOCUMENTO DE IDENTIDAD], autorizo que durante la ejecución del contrato se me notifique al correo electrónico [INDICAR EL CORREO ELECTRÓNICO] siguiente:

Notificación de la decisión de la Entidad respecto a la solicitud de ampliación de plazo.

[CONSIGNAR CIUDAD Y FECHA]

.....
**Firma, Nombres y Apellidos del postor o
Representante legal o común, según
corresponda**

Importante

La notificación de la decisión de la Entidad respecto a la solicitud de ampliación de plazo se efectúa por medios electrónicos de comunicación, siempre que se cuente con la autorización correspondiente y sea posible obtener un acuse de recibo a través del mecanismo utilizado.