

**BASES ESTÁNDAR DE ADJUDICACIÓN SIMPLIFICADA  
PARA LA CONTRATACIÓN DE BIENES**

**BASES INTEGRADAS**

**ADJUDICACIÓN SIMPLIFICADA N°  
001-2021-UE 022-XI-DIRTEPOL-AREQUIPA**

**CONTRATACIÓN DE BIENES  
ADQUISICIÓN DE CHALECOS PROTECTORES ANTIMOTÍN**

## **DEBER DE COLABORACIÓN**

La Entidad y todo proveedor que se someta a las presentes Bases, sea como participante, postor y/o contratista, deben conducir su actuación conforme a los principios previstos en la Ley de Contrataciones del Estado.

En este contexto, se encuentran obligados a prestar su colaboración al OSCE y a la Secretaría Técnica de la Comisión de Defensa de la Libre Competencia del INDECOPI, en todo momento según corresponda a sus competencias, a fin de comunicar presuntos casos de fraude, colusión y corrupción por parte de los funcionarios y servidores de la Entidad, así como los proveedores y demás actores que participan en el proceso de contratación.

De igual forma, deben poner en conocimiento del OSCE y a la Secretaría Técnica de la Comisión de Defensa de la Libre Competencia del INDECOPI los indicios de conductas anticompetitivas que se presenten durante el proceso de contratación, en los términos del Decreto Legislativo N° 1034, "Ley de Represión de Conductas Anticompetitivas", o norma que la sustituya, así como las demás normas de la materia.

La Entidad y todo proveedor que se someta a las presentes Bases, sea como participante, postor y/o contratista del proceso de contratación deben permitir al OSCE o a la Secretaría Técnica de la Comisión de Defensa de la Libre Competencia del INDECOPI el acceso a la información referida a las contrataciones del Estado que sea requerida, prestar testimonio o absolución de posiciones que se requieran, entre otras formas de colaboración.

## **SECCIÓN GENERAL**

### **DISPOSICIONES COMUNES DEL PROCEDIMIENTO DE SELECCIÓN**

(ESTA SECCIÓN NO DEBE SER MODIFICADA EN NINGÚN EXTREMO, BAJO SANCIÓN DE NULIDAD)

## CAPÍTULO I

### ETAPAS DEL PROCEDIMIENTO DE SELECCIÓN

#### 1.1. REFERENCIAS

Cuando en el presente documento se mencione la palabra Ley, se entiende que se está haciendo referencia a la Ley N° 30225, Ley de Contrataciones del Estado, y cuando se mencione la palabra Reglamento, se entiende que se está haciendo referencia al Reglamento de la Ley de Contrataciones del Estado aprobado por Decreto Supremo N° 344-2018-EF.

Las referidas normas incluyen sus respectivas modificaciones, de ser el caso.

#### 1.2. CONVOCATORIA

Se realiza a través de su publicación en el SEACE de conformidad con lo señalado en el artículo 54 del Reglamento, en la fecha señalada en el calendario del procedimiento de selección, debiendo adjuntar las bases y resumen ejecutivo.

#### 1.3. REGISTRO DE PARTICIPANTES

El registro de participantes se realiza conforme al artículo 55 del Reglamento. En el caso de un consorcio, basta que se registre uno (1) de sus integrantes.

##### Importante

- *Para registrarse como participante en un procedimiento de selección convocado por las Entidades del Estado Peruano, es necesario que los proveedores cuenten con inscripción vigente y estar habilitados ante el Registro Nacional de Proveedores (RNP) que administra el Organismo Supervisor de las Contrataciones del Estado (OSCE). Para obtener mayor información, se puede ingresar a la siguiente dirección electrónica: [www.rnp.gob.pe](http://www.rnp.gob.pe).*
- *Los proveedores que deseen registrar su participación deben ingresar al SEACE utilizando su Certificado SEACE (usuario y contraseña). Asimismo, deben observar las instrucciones señaladas en el documento de orientación "Guía para el registro de participantes electrónico" publicado en <https://www2.seace.gob.pe/>.*
- *En caso los proveedores no cuenten con inscripción vigente en el RNP y/o se encuentren inhabilitados o suspendidos para ser participantes, postores y/o contratistas, el SEACE restringirá su registro, quedando a potestad de estos intentar nuevamente registrar su participación en el procedimiento de selección en cualquier otro momento, dentro del plazo establecido para dicha etapa, siempre que haya obtenido la vigencia de su inscripción o quedado sin efecto la sanción que le impuso el Tribunal de Contrataciones del Estado.*

#### 1.4. FORMULACIÓN DE CONSULTAS Y OBSERVACIONES A LAS BASES

La formulación de consultas y observaciones a las bases se efectúa de conformidad con lo establecido en los numerales 72.1 y 72.2 del artículo 72 del Reglamento, así como el literal a) del artículo 89 del Reglamento.

#### 1.5. ABSOLUCIÓN DE CONSULTAS, OBSERVACIONES E INTEGRACIÓN DE BASES

La absolución de consultas, observaciones e integración de las bases se realizan conforme a las disposiciones previstas en el numeral 72.4 del artículo 72 del Reglamento y el literal a) del artículo 89 del Reglamento.

**Importante**

- *No se absolverán consultas y observaciones a las bases que se presenten en forma física.*
- *Cuando exista divergencia entre lo indicado en el pliego de absolución de consultas y observaciones y la integración de bases, prevalece lo absuelto en el referido pliego; sin perjuicio, del deslinde de responsabilidades correspondiente.*

**1.6. FORMA DE PRESENTACIÓN DE OFERTAS**

Las ofertas se presentan conforme lo establecido en el artículo 59 y en el artículo 90 del Reglamento.

Las declaraciones juradas, formatos o formularios previstos en las bases que conforman la oferta deben estar debidamente firmados por el postor (firma manuscrita). Los demás documentos deben ser visados por el postor. En el caso de persona jurídica, por su representante legal, apoderado o mandatario designado para dicho fin y, en el caso de persona natural, por este o su apoderado. No se acepta el pegado de la imagen de una firma o visto. Las ofertas se presentan foliadas.

**Importante**

- *Los formularios electrónicos que se encuentran en el SEACE y que los proveedores deben llenar para presentar sus ofertas, tienen carácter de declaración jurada.*
- *En caso la información contenida en los documentos escaneados que conforman la oferta no coincida con lo declarado a través del SEACE, prevalece la información declarada en los documentos escaneados.*
- *No se tomarán en cuenta las ofertas que se presenten en físico a la Entidad.*

**1.7. PRESENTACIÓN Y APERTURA DE OFERTAS**

El participante presentará su oferta de manera electrónica a través del SEACE, desde las 00:01 horas hasta las 23:59 horas del día establecido para el efecto en el cronograma del procedimiento; adjuntando el archivo digitalizado que contenga los documentos que conforman la oferta de acuerdo a lo requerido en las bases.

El participante debe verificar antes de su envío, bajo su responsabilidad, que el archivo pueda ser descargado y su contenido sea legible.

**Importante**

*Los integrantes de un consorcio no pueden presentar ofertas individuales ni conformar más de un consorcio en un procedimiento de selección, o en un determinado ítem cuando se trate de procedimientos de selección según relación de ítems.*

En la apertura electrónica de la oferta, el órgano encargado de las contrataciones o el comité de selección, según corresponda, verifica la presentación de lo exigido en la sección específica de las bases de conformidad con el numeral 73.2 del artículo 73 del Reglamento y determina si las ofertas responden a las características y/o requisitos funcionales y condiciones de las Especificaciones Técnicas, detallados en la sección específica de las bases. De no cumplir con lo requerido, la oferta se considera no admitida.

**1.8. EVALUACIÓN DE LAS OFERTAS**

La evaluación de las ofertas se realiza conforme a lo establecido en el numeral 74.1 y el literal a) del numeral 74.2 del artículo 74 del Reglamento.

En el supuesto de que dos (2) o más ofertas empaten, la determinación del orden de prelación de las ofertas empatadas se efectúa siguiendo estrictamente el orden establecido en el numeral 91.1 del artículo 91 del Reglamento.

El desempate mediante sorteo se realiza de manera electrónica a través del SEACE.

#### **1.9. CALIFICACIÓN DE OFERTAS**

La calificación de las ofertas se realiza conforme a lo establecido en los numerales 75.1 y 75.2 del artículo 75 del Reglamento.

#### **1.10. SUBSANACIÓN DE LAS OFERTAS**

La subsanación de las ofertas se sujeta a lo establecido en el artículo 60 del Reglamento. El plazo que se otorgue para la subsanación no puede ser inferior a un (1) día hábil.

La solicitud de subsanación se realiza de manera electrónica a través del SEACE y será remitida al correo electrónico consignado por el postor al momento de realizar su inscripción en el RNP, siendo su responsabilidad el permanente seguimiento de las notificaciones a dicho correo. La notificación de la solicitud se entiende efectuada el día de su envío al correo electrónico.

La presentación de las subsanaciones se realiza a través del SEACE. No se tomará en cuenta la subsanación que se presente en físico a la Entidad.

#### **1.11. RECHAZO DE LAS OFERTAS**

Previo al otorgamiento de la buena pro, el órgano encargado de las contrataciones o el comité de selección, según corresponda, revisa las ofertas económicas que cumplen los requisitos de calificación, de conformidad con lo establecido para el rechazo de ofertas, previsto en el artículo 68 del Reglamento, de ser el caso.

De rechazarse alguna de las ofertas calificadas, el órgano encargado de las contrataciones o el comité de selección, según corresponda, revisa el cumplimiento de los requisitos de calificación de los postores que siguen en el orden de prelación, en caso las hubiere.

#### **1.12. OTORGAMIENTO DE LA BUENA PRO**

Definida la oferta ganadora, el órgano encargado de las contrataciones o el comité de selección, según corresponda, otorga la buena pro mediante su publicación en el SEACE, incluyendo el cuadro comparativo y las actas debidamente motivadas de los resultados de la admisión, no admisión, evaluación, calificación, descalificación y el otorgamiento de la buena pro.

#### **1.13. CONSENTIMIENTO DE LA BUENA PRO**

Cuando se hayan presentado dos (2) o más ofertas, el consentimiento de la buena pro se produce a los cinco (5) días hábiles siguientes de la notificación de su otorgamiento, sin que los postores hayan ejercido el derecho de interponer el recurso de apelación.

En caso que se haya presentado una sola oferta, el consentimiento de la buena pro se produce el mismo día de la notificación de su otorgamiento.

El consentimiento del otorgamiento de la buena pro se publica en el SEACE al día hábil siguiente de producido.

**Importante**

*Una vez consentido el otorgamiento de la buena pro, el órgano encargado de las contrataciones o el órgano de la Entidad al que se haya asignado tal función realiza la verificación de la oferta presentada por el postor ganador de la buena pro conforme lo establecido en el numeral 64.6 del artículo 64 del Reglamento.*

## CAPÍTULO II

### SOLUCIÓN DE CONTROVERSIAS DURANTE EL PROCEDIMIENTO DE SELECCIÓN

#### 2.1. RECURSO DE APELACIÓN

A través del recurso de apelación se pueden impugnar los actos dictados durante el desarrollo del procedimiento de selección hasta antes del perfeccionamiento del contrato.

El recurso de apelación se presenta ante la Entidad convocante, y es conocido y resuelto por su Titular, cuando el valor estimado sea igual o menor a cincuenta (50) UIT. Cuando el valor estimado sea mayor a dicho monto, el recurso de apelación se presenta ante y es resuelto por el Tribunal de Contrataciones del Estado.

En los procedimientos de selección según relación de ítems, el valor estimado total del procedimiento determina ante quién se presenta el recurso de apelación.

Los actos que declaren la nulidad de oficio, la cancelación del procedimiento de selección y otros actos emitidos por el Titular de la Entidad que afecten la continuidad de este, se impugnan ante el Tribunal de Contrataciones del Estado.

#### Importante

- *Una vez otorgada la buena pro, el órgano encargado de las contrataciones o el comité de selección, según corresponda, está en la obligación de permitir el acceso de los participantes y postores al expediente de contratación, salvo la información calificada como secreta, confidencial o reservada por la normativa de la materia, a más tardar dentro del día siguiente de haberse solicitado por escrito.*

*Luego de otorgada la buena pro no se da a conocer las ofertas cuyos requisitos de calificación no fueron analizados y revisados por el órgano encargado de las contrataciones o el comité de selección, según corresponda.*

- *A efectos de recoger la información de su interés, los postores pueden valerse de distintos medios, tales como: (i) la lectura y/o toma de apuntes, (ii) la captura y almacenamiento de imágenes, e incluso (iii) pueden solicitar copia de la documentación obrante en el expediente, siendo que, en este último caso, la Entidad deberá entregar dicha documentación en el menor tiempo posible, previo pago por tal concepto.*
- *El recurso de apelación se presenta ante la Mesa de Partes del Tribunal o ante las oficinas desconcentradas del OSCE, o en la Unidad de Trámite Documentario de la Entidad, según corresponda.*

#### 2.2. PLAZOS DE INTERPOSICIÓN DEL RECURSO DE APELACIÓN

La apelación contra el otorgamiento de la buena pro o contra los actos dictados con anterioridad a ella se interpone dentro de los cinco (5) días hábiles siguientes de haberse notificado el otorgamiento de la buena pro.

La apelación contra los actos dictados con posterioridad al otorgamiento de la buena pro, contra la declaración de nulidad, cancelación y declaratoria de desierto del procedimiento, se interpone dentro de los cinco (5) días hábiles siguientes de haberse tomado conocimiento del acto que se desea impugnar.



### CAPÍTULO III DEL CONTRATO

#### 3.1. PERFECCIONAMIENTO DEL CONTRATO

Los plazos y el procedimiento para perfeccionar el contrato se realiza conforme a lo indicado en el artículo 141 del Reglamento.

El contrato se perfecciona con la suscripción del documento que lo contiene, salvo en los contratos cuyo monto del valor estimado no supere los cien mil Soles (S/ 100,000.00), en los que se puede perfeccionar con la recepción de la orden de compra, conforme a lo previsto en la sección específica de las bases.

En el caso de procedimientos de selección por relación de ítems, se puede perfeccionar el contrato con la suscripción del documento o con la recepción de una orden de compra, cuando el valor estimado del ítem corresponda al parámetro establecido en el párrafo anterior.

#### Importante

*El órgano encargado de las contrataciones o el comité de selección, según corresponda, debe consignar en la sección específica de las bases la forma en que se perfeccionará el contrato, sea con la suscripción del contrato o la recepción de la orden de compra. En caso la Entidad perfeccione el contrato con la recepción de la orden de compra no debe incluir la proforma del contrato establecida en el Capítulo V de la sección específica de las bases.*

Para perfeccionar el contrato, el postor ganador de la buena pro debe presentar los documentos señalados en el artículo 139 del Reglamento y los previstos en la sección específica de las bases.

#### 3.2. GARANTÍAS

Las garantías que deben otorgar los postores y/o contratistas, según corresponda, son las de fiel cumplimiento del contrato y por los adelantos.

##### 3.2.1. GARANTÍA DE FIEL CUMPLIMIENTO

Como requisito indispensable para perfeccionar el contrato, el postor ganador debe entregar a la Entidad la garantía de fiel cumplimiento del mismo por una suma equivalente al diez por ciento (10%) del monto del contrato original. Esta se mantiene vigente hasta la conformidad de la recepción de la prestación a cargo del contratista.

##### 3.2.2. GARANTÍA DE FIEL CUMPLIMIENTO POR PRESTACIONES ACCESORIAS

En las contrataciones que conllevan la ejecución de prestaciones accesorias, tales como mantenimiento, reparación o actividades afines, se otorga una garantía adicional por una suma equivalente al diez por ciento (10%) del monto del contrato de la prestación accesorio, la misma que debe ser renovada periódicamente hasta el cumplimiento total de las obligaciones garantizadas.

**Importante**

*En los contratos cuyos montos sean iguales o menores a cien mil Soles (S/ 100,000.00), no corresponde presentar garantía de fiel cumplimiento de contrato ni garantía de fiel cumplimiento por prestaciones accesorias. Dicha excepción también aplica a los contratos derivados de procedimientos de selección por relación de ítems, cuando el monto del ítem adjudicado o la sumatoria de los montos de los ítems adjudicados no superen el monto señalado anteriormente, conforme a lo dispuesto en el literal a) del artículo 152 del Reglamento.*

**3.2.3. GARANTÍA POR ADELANTO**

En caso se haya previsto en la sección específica de las bases la entrega de adelantos, el contratista debe presentar una garantía emitida por idéntico monto conforme a lo estipulado en el artículo 153 del Reglamento.

**3.3. REQUISITOS DE LAS GARANTÍAS**

Las garantías que se presenten deben ser incondicionales, solidarias, irrevocables y de realización automática en el país, al solo requerimiento de la Entidad. Asimismo, deben ser emitidas por empresas que se encuentren bajo la supervisión directa de la Superintendencia de Banca, Seguros y Administradoras Privadas de Fondos de Pensiones y que cuenten con clasificación de riesgo B o superior. Asimismo, deben estar autorizadas para emitir garantías; o estar consideradas en la última lista de bancos extranjeros de primera categoría que periódicamente publica el Banco Central de Reserva del Perú.

**Importante**

*Corresponde a la Entidad verificar que las garantías presentadas por el postor ganador de la buena pro y/o contratista cumplan con los requisitos y condiciones necesarios para su aceptación y eventual ejecución, sin perjuicio de la determinación de las responsabilidades funcionales que correspondan.*

**Advertencia**

*Los funcionarios de las Entidades no deben aceptar garantías emitidas bajo condiciones distintas a las establecidas en el presente numeral, debiendo tener en cuenta lo siguiente:*

- 1. La clasificadora de riesgo que asigna la clasificación a la empresa que emite la garantía debe encontrarse listada en el portal web de la SBS (<http://www.sbs.gob.pe/sistema-financiero/clasificadoras-de-riesgo>).*
- 2. Se debe identificar en la página web de la clasificadora de riesgo respectiva, cuál es la clasificación vigente de la empresa que emite la garantía, considerando la vigencia a la fecha de emisión de la garantía.*
- 3. Para fines de lo establecido en el artículo 148 del Reglamento, la clasificación de riesgo B, incluye las clasificaciones B+ y B.*
- 4. Si la empresa que otorga la garantía cuenta con más de una clasificación de riesgo emitida por distintas empresas listadas en el portal web de la SBS, bastará que en una de ellas cumpla con la clasificación mínima establecida en el Reglamento.*

*En caso exista alguna duda sobre la clasificación de riesgo asignada a la empresa emisora de la garantía, se deberá consultar a la clasificadora de riesgos respectiva.*

**Advertencia**

*De otro lado, además de cumplir con el requisito referido a la clasificación de riesgo, a efectos de verificar si la empresa emisora se encuentra autorizada por la SBS para emitir garantías, debe revisarse el portal web de dicha Entidad (<http://www.sbs.gob.pe/sistema-financiero/relacion-de-empresas-que-se-encuentran-autorizadas-a-emitar-cartas-fianza>).*

*Los funcionarios competentes deben verificar la autenticidad de la garantía a través de los mecanismos establecidos (consulta web, teléfono u otros) por la empresa emisora.*

### **3.4. EJECUCIÓN DE GARANTÍAS**

La Entidad puede solicitar la ejecución de las garantías conforme a los supuestos contemplados en el artículo 155 del Reglamento.

### **3.5. ADELANTOS**

La Entidad puede entregar adelantos directos al contratista, los que en ningún caso exceden en conjunto del treinta por ciento (30%) del monto del contrato original, siempre que ello haya sido previsto en la sección específica de las bases.

### **3.6. PENALIDADES**

#### **3.6.1. PENALIDAD POR MORA EN LA EJECUCIÓN DE LA PRESTACIÓN**

En caso de retraso injustificado del contratista en la ejecución de las prestaciones objeto del contrato, la Entidad le aplica automáticamente una penalidad por mora por cada día de atraso, de conformidad con el artículo 162 del Reglamento.

#### **3.6.2. OTRAS PENALIDADES**

La Entidad puede establecer penalidades distintas a la mencionada en el numeral precedente, según lo previsto en el artículo 163 del Reglamento y lo indicado en la sección específica de las bases.

Estos dos tipos de penalidades se calculan en forma independiente y pueden alcanzar cada una un monto máximo equivalente al diez por ciento (10%) del monto del contrato vigente, o de ser el caso, del ítem que debió ejecutarse.

### **3.7. INCUMPLIMIENTO DEL CONTRATO**

Las causales para la resolución del contrato, serán aplicadas de conformidad con el artículo 36 de la Ley y 164 del Reglamento.

### **3.8. PAGOS**

El pago se realiza después de ejecutada la respectiva prestación, pudiendo contemplarse pagos a cuenta, según la forma establecida en la sección específica de las bases o en el contrato.

La Entidad paga las contraprestaciones pactadas a favor del contratista dentro de los diez (10) días calendario siguientes de otorgada la conformidad de los bienes, siempre que se verifiquen las condiciones establecidas en el contrato para ello, bajo responsabilidad del funcionario competente.

La conformidad se emite en un plazo máximo de siete (7) días de producida la recepción salvo

que se requiera efectuar pruebas que permitan verificar el cumplimiento de la obligación, en cuyo caso la conformidad se emite en un plazo máximo de quince (15) días, bajo responsabilidad del funcionario que debe emitir la conformidad.

En el caso que se haya suscrito contrato con un consorcio, el pago se realizará de acuerdo a lo que se indique en el contrato de consorcio.

**Advertencia**

*En caso de retraso en los pagos a cuenta o pago final por parte de la Entidad, salvo que se deba a caso fortuito o fuerza mayor, esta reconoce al contratista los intereses legales correspondientes, de conformidad con el artículo 39 de la Ley y 171 del Reglamento, debiendo repetir contra los responsables de la demora injustificada.*

### 3.9. DISPOSICIONES FINALES

Todos los demás aspectos del presente procedimiento no contemplados en las bases se regirán supletoriamente por la Ley y su Reglamento, así como por las disposiciones legales vigentes.

## **SECCIÓN ESPECÍFICA**

### **CONDICIONES ESPECIALES DEL PROCEDIMIENTO DE SELECCIÓN**

(EN ESTA SECCIÓN LA ENTIDAD DEBERÁ COMPLETAR LA INFORMACIÓN EXIGIDA, DE ACUERDO A LAS INSTRUCCIONES INDICADAS)

## CAPÍTULO I GENERALIDADES

### 1.1. ENTIDAD CONVOCANTE

Nombre : UNIDAD EJECUTORA 022 XI DIRTEPOL AREQUIPA  
RUC N° : 20370114952  
Domicilio legal : AV. EMMEL NRO. 106 YANAHUARA - AREQUIPA  
Teléfono: : 054-384308  
Correo electrónico: : [abastecimiento.pro.arelog@hotmail.com](mailto:abastecimiento.pro.arelog@hotmail.com)

### 1.2. OBJETO DE LA CONVOCATORIA

El presente procedimiento de selección tiene por objeto la ADQUISICIÓN DE CHALECOS PROTECTORES ANTIMOTÍN

ÍTEM	CARACTERÍSTICAS TÉCNICAS	U/M	CANTIDAD
1	ADQUISICIÓN DE CHALECOS PROTECTORES ANTIMOTÍN	UNIDAD	200

### 1.3. EXPEDIENTE DE CONTRATACIÓN

El expediente de contratación fue aprobado mediante Formato N° 02 el 12FEB21.

### 1.4. FUENTE DE FINANCIAMIENTO

Recursos ordinarios

#### Importante

*La fuente de financiamiento debe corresponder a aquella prevista en la Ley de Equilibrio Financiero del Presupuesto del Sector Público del año fiscal en el cual se convoca el procedimiento de selección.*

### 1.5. SISTEMA DE CONTRATACIÓN

El presente procedimiento se rige por el sistema de suma alzada, de acuerdo con lo establecido en el expediente de contratación respectivo.

### 1.6. MODALIDAD DE EJECUCIÓN

No corresponde.

### 1.7. DISTRIBUCIÓN DE LA BUENA PRO

No corresponde.

#### **1.8. ALCANCES DEL REQUERIMIENTO**

El alcance de la prestación está definido en el Capítulo III de la presente sección de las bases.

#### **1.9. PLAZO DE ENTREGA**

Los bienes materia de la presente convocatoria se entregarán en el plazo máximo de 65 días calendarios contados a partir del día siguiente a la firma del contrato, en concordancia con lo establecido en el expediente de contratación.

#### **1.10. COSTO DE REPRODUCCIÓN Y ENTREGA DE BASES**

Los participantes registrados tienen el derecho de recabar un ejemplar de las bases del Portal del SEACE en forma gratuita.

#### **1.11. BASE LEGAL**

- Ley 30225 Ley de Contrataciones del Estado y sus modificatorias
- Texto Único Ordenado de la Ley N° 30225, Ley de Contrataciones del Estado. Aprobado mediante Decreto Supremo N° 082-2019-EF
- Decreto Supremo N° 344-2018-EF Nuevo Reglamento de la Ley de Contrataciones y sus modificatorias
- Directivas del OSCE.
- Ley N° 27806, Ley de Transparencia y de Acceso a la Información Pública.
- Decreto Supremo N° 008-2008-TR, Reglamento de la Ley MYPE.
- Decreto Supremo N° 304-2012-EF, TUO de la Ley General del Sistema Nacional del Presupuesto.
- Decreto Supremo N° 013-2013-PRODUCE - Texto Único Ordenado de la Ley de Impulso al Desarrollo Productivo y al Crecimiento Empresarial.
- Decreto Supremo N° 006-2017-JUS, TUO de la Ley N° 27444 - Ley del Procedimiento Administrativo General.
- Código Civil.
- Decreto de Urgencia 014-219.

Las referidas normas incluyen sus respectivas modificaciones, de ser el caso.

## CAPÍTULO II DEL PROCEDIMIENTO DE SELECCIÓN

### 2.1. CALENDARIO DEL PROCEDIMIENTO DE SELECCIÓN

Según el cronograma de la ficha de selección de la convocatoria publicada en el SEACE.

#### Importante

*De conformidad con la vigesimosegunda Disposición Complementaria Final del Reglamento, en caso la Entidad (Ministerios y sus organismos públicos, programas o proyectos adscritos) haya difundido el requerimiento a través del SEACE siguiendo el procedimiento establecido en dicha disposición, no procede formular consultas u observaciones al requerimiento.*

### 2.2. CONTENIDO DE LAS OFERTAS

La oferta contendrá, además de un índice de documentos<sup>1</sup>, la siguiente documentación:

#### 2.2.1. Documentación de presentación obligatoria

##### 2.2.1.1. Documentos para la admisión de la oferta

- a) Declaración jurada de datos del postor. (**Anexo N° 1**)
- b) Documento que acredite la representación de quien suscribe la oferta.

En caso de persona jurídica, copia del certificado de vigencia de poder del representante legal, apoderado o mandatario designado para tal efecto.

En caso de persona natural, copia del documento nacional de identidad o documento análogo, o del certificado de vigencia de poder otorgado por persona natural, del apoderado o mandatario, según corresponda.

El certificado de vigencia de poder expedido por registros públicos no debe tener una antigüedad mayor de treinta (30) días calendario a la presentación de ofertas, computada desde la fecha de emisión.

En el caso de consorcios, este documento debe ser presentado por cada uno de los integrantes del consorcio que suscriba la promesa de consorcio, según corresponda.

#### Advertencia

*De acuerdo con el artículo 4 del Decreto Legislativo N° 1246, las Entidades están prohibidas de exigir a los administrados o usuarios la información que puedan obtener directamente mediante la interoperabilidad a que se refieren los artículos 2 y 3 de dicho Decreto Legislativo. En esa medida, si la Entidad es usuaria de la Plataforma de Interoperabilidad del Estado – PIDE<sup>2</sup> y siempre que el servicio web se encuentre activo en el Catálogo de Servicios de dicha plataforma, no corresponderá exigir el certificado de vigencia de poder y/o documento nacional de identidad.*

- c) Declaración jurada de acuerdo con el literal b) del artículo 52 del Reglamento. (**Anexo N° 2**)

<sup>1</sup> La omisión del índice no determina la no admisión de la oferta.

<sup>2</sup> Para mayor información de las Entidades usuarias y del Catálogo de Servicios de la Plataforma de Interoperabilidad del Estado – PIDE ingresar al siguiente enlace <https://www.gobiernodigital.gob.pe/interoperabilidad/>



- d) Declaración jurada de cumplimiento de las Especificaciones Técnicas contenidas en el numeral 3.1 del Capítulo III de la presente sección. **(Anexo N° 3)**
- e) Carta del fabricante con la siguiente información: composición de la tela, solidez al lavado, resistencia al desgarro.
- f) ~~Muestra: El día de la presentación de ofertas electrónicas, el postor deberá presentar en Mesa de Partes del Área de Logística de la IX MACREPOL Arequipa (sito en Av. Emmel N° 106, Yanahuara, en el horario de 08:00 a 16:00 horas), UNA (01) muestra del chaleco protector antimotín ofertado (talla "L") al Comité de Selección, adjuntando una Guía de Remisión (Ver ANEXO N° 02 del Requerimiento). Asimismo, deberá acreditar mediante carta o declaración jurada los datos de la persona que lo representará durante la verificación de características técnicas y prueba (nombres y apellidos, número de documento de identidad, un correo electrónico de referencia y un número de celular activo).<sup>3</sup>~~
- g) Declaración jurada de plazo de entrega. **(Anexo N° 4)<sup>4</sup>**
- h) Promesa de consorcio con firmas legalizadas, de ser el caso, en la que se consigne los integrantes, el representante común, el domicilio común y las obligaciones a las que se compromete cada uno de los integrantes del consorcio así como el porcentaje equivalente a dichas obligaciones. **(Anexo N° 5)**
- i) El precio de la oferta en soles, debe registrarse directamente en el formulario electrónico del SEACE. Adjuntar el **Anexo N° 6**.

El precio total de la oferta y los subtotales que lo componen son expresados con dos (2) decimales. Los precios unitarios pueden ser expresados con más de dos (2) decimales.

#### Importante

*El órgano encargado de las contrataciones o el comité de selección según corresponda, verifica la presentación de los documentos requeridos. De no cumplir con lo requerido, la oferta se considera no admitida.*

#### 2.2.1.2. Documentos para acreditar los requisitos de calificación

Incorporar en la oferta los documentos que acreditan los **"Requisitos de Calificación"** que se detallan en el numeral 3.2 del Capítulo III de la presente sección de las bases.

#### 2.2.2. Documentación de presentación facultativa:

- a) En el caso de microempresas y pequeñas empresas integradas por personas con discapacidad, o en el caso de consorcios conformados en su totalidad por estas empresas, deben presentar la constancia o certificado con el cual acredite su inscripción en el Registro de Empresas Promocionales para Personas con Discapacidad<sup>5</sup>.
- b) Solicitud de bonificación del cinco por ciento (5%) por tener la condición de micro y pequeña empresa **(Anexo N°10)**.

<sup>3</sup> Supuesto excluido por Observación N° 01 y 02 de los participantes KAMBIO CORPORATION y GLOBAL SERVICES G&P S.A.C.

<sup>4</sup> En caso de considerar como factor de evaluación la mejora del plazo de entrega, el plazo ofertado en dicho anexo servirá también para acreditar este factor.

<sup>5</sup> Dicho documento se tendrá en consideración en caso de empate, conforme a lo previsto en el artículo 91 del Reglamento.

### 2.3. REQUISITOS PARA PERFECCIONAR EL CONTRATO

El postor ganador de la buena pro debe presentar los siguientes documentos para perfeccionar el contrato:

- a) Garantía de fiel cumplimiento del contrato. CARTA FIANZA de ser el caso.
- b) Contrato de consorcio con firmas legalizadas ante Notario de cada uno de los integrantes, de ser el caso.
- c) Código de cuenta interbancaria (CCI) o, en el caso de proveedores no domiciliados, el número de su cuenta bancaria y la entidad bancaria en el exterior.
- d) Copia de la vigencia del poder del representante legal de la empresa que acredite que cuenta con facultades para perfeccionar el contrato, cuando corresponda.
- e) Copia de DNI del postor en caso de persona natural, o de su representante legal en caso de persona jurídica.
- f) Ficha RUC del postor, en caso de consorcio, cada consorciado debe presentar este documento.

#### Advertencia

*De acuerdo con el artículo 4 del Decreto Legislativo N° 1246, las Entidades están prohibidas de exigir a los administrados o usuarios la información que puedan obtener directamente mediante la interoperabilidad a que se refieren los artículos 2 y 3 de dicho Decreto Legislativo. En esa medida, si la Entidad es usuaria de la Plataforma de Interoperabilidad del Estado – PIDE<sup>6</sup> y siempre que el servicio web se encuentre activo en el Catálogo de Servicios de dicha plataforma, no corresponderá exigir los documentos previstos en los literales e) y f).*

- g) Domicilio para efectos de la notificación durante la ejecución del contrato.
- h) Detalle de los precios unitarios del precio ofertado señalando descripción, unidad y cantidad.
- i) Carta o declaración jurada indicando los datos de la persona que lo representará durante la verificación de características técnicas y prueba (nombres y apellidos, número de documento de identidad, un correo electrónico de referencia y un número de celular activo).<sup>7</sup>

#### Importante

- *En caso que el postor ganador de la buena pro sea un consorcio, las garantías que presente este para el perfeccionamiento del contrato, así como durante la ejecución contractual, de ser el caso, además de cumplir con las condiciones establecidas en el artículo 33 de la Ley y en el artículo 148 del Reglamento, deben consignar expresamente el nombre completo o la denominación o razón social de los integrantes del consorcio, en calidad de garantizados, de lo contrario no podrán ser aceptadas por las Entidades. No se cumple el requisito antes indicado si se consigna únicamente la denominación del consorcio, conforme lo dispuesto en la Directiva "Participación de Proveedores en Consorcio en las Contrataciones del Estado".*
- *En los contratos cuyos montos sean iguales o menores a cien mil Soles (S/ 100,000.00), no corresponde presentar garantía de fiel cumplimiento de contrato ni garantía de fiel cumplimiento por prestaciones accesorias. Dicha excepción también aplica a los contratos derivados de procedimientos de selección por relación de ítems, cuando el monto del ítem adjudicado o la sumatoria de los montos de los ítems adjudicados no supere el monto señalado anteriormente, conforme a lo dispuesto en el literal a) del artículo 152 del Reglamento.*

<sup>6</sup> Para mayor información de las Entidades usuarias y del Catálogo de Servicios de la Plataforma de Interoperabilidad del Estado – PIDE ingresar al siguiente enlace <https://www.gobiernodigital.gob.pe/interoperabilidad/>

<sup>7</sup> Supuesto incorporado por Observación N° 01 y 02 de los participantes KAMBIO CORPORATION y GLOBAL SERVICES G&P S.A.C.

**Importante**

- *Corresponde a la Entidad verificar que las garantías presentadas por el postor ganador de la buena pro cumplan con los requisitos y condiciones necesarios para su aceptación y eventual ejecución, sin perjuicio de la determinación de las responsabilidades funcionales que correspondan.*
- *De conformidad con el Reglamento Consular del Perú aprobado mediante Decreto Supremo N° 076-2005-RE para que los documentos públicos y privados extendidos en el exterior tengan validez en el Perú, deben estar legalizados por los funcionarios consulares peruanos y refrendados por el Ministerio de Relaciones Exteriores del Perú, salvo que se trate de documentos públicos emitidos en países que formen parte del Convenio de la Apostilla, en cuyo caso bastará con que estos cuenten con la Apostilla de la Haya<sup>8</sup>.*
- *La Entidad no puede exigir documentación o información adicional a la consignada en el presente numeral para el perfeccionamiento del contrato.*

## **2.4. PERFECCIONAMIENTO DEL CONTRATO**

El contrato se perfecciona con la suscripción del documento que lo contiene. Para dicho efecto el postor ganador de la buena pro, dentro del plazo previsto en el artículo 141 del Reglamento, debe presentar la documentación requerida en **MESA DE PARTES DEL AREA DE ABASTECIMIENTO DE LA IX MACREPOL AREQUIPA**, sitio en la Av. Emmel N° 106 Interior 4to piso en el distrito de Yanahuara Arequipa, en el horario de 08.00 a 16.00

## **2.5. FORMA DE PAGO**

La Entidad realizará el pago de la contraprestación pactada a favor del contratista en UN PAGO ÚNICO.

Para efectos del pago de las contraprestaciones ejecutadas por el contratista, la Entidad debe contar con la siguiente documentación:

- Acta de recepción del Almacén
- Acta de conformidad emitida por la Sección de Armamento y Munición - IX MACREPOL AREQUIPA.
- Guía de Remisión
- Comprobante de Pago

Dicha documentación se debe presentar en **MESA DE PARTES DEL AREA DE ABSTECIMIENTO DE LA IX MACREPOL AREQUIPA**, sitio en la Av. Emmel N° 106 Interior 4to piso en el distrito de Yanahuara Arequipa, en el horario de 08.00 a 16.00 horas.

<sup>8</sup> Según lo previsto en la Opinión N° 009-2016/DTN.

### CAPÍTULO III REQUERIMIENTO

#### Importante

*De conformidad con el numeral 29.8 del artículo 29 del Reglamento, el área usuaria es responsable de la adecuada formulación del requerimiento, debiendo asegurar la calidad técnica y reducir la necesidad de su reformulación por errores o deficiencias técnicas que repercutan en el proceso de contratación.*

### REQUERIMIENTO

#### 1. DENOMINACIÓN DE LA CONTRATACIÓN

Adquisición de Chalecos Protectores Antimotín

#### 2. FINALIDAD PUBLICA

La Policía Nacional del Perú es una Institución del Estado cuya finalidad fundamental consagrada en el Art. 166 de la Constitución Política del Perú, prescribe como actividades determinantes garantizar, mantener y restablecer el Orden Interno, Orden Público y la Seguridad Ciudadana a nivel nacional, velando por la tranquilidad y seguridad de la sociedad

En este sentido, tiene como finalidad establecer lineamientos para la preparación de intervenciones del personal de la Policía Nacional del Perú, en control de multitudes; disturbios civiles, para lograr uniformidad en los procedimientos y respeto irrestricto de los derechos humanos, que permita un eficaz y eficiente servicio policial de garantizar, mantener y restablecer el orden público, por lo que, resulta necesario contar con el equipamiento de protección del personal policial a fin de resguardar su integridad en cumplimiento de su deber.

#### 3. ANTECEDENTES

El Decreto Legislativo N° 1267 – Ley de la Policía Nacional del Perú, establece que, la PNP cuenta con autonomía operativa para el ejercicio de la función policial en todo el territorio nacional, en el marco de lo previsto en el párrafo precedente; ejerciendo sus funciones en su condición de fuerza pública del Estado, que faculta el uso de la fuerza de manera legítima en el cumplimiento de su finalidad, para la conservación del orden interno y garantizar el funcionamiento de los poderes del Estado, dentro del orden constitucional.

#### 4. OBJETIVO DE LA CONTRATACIÓN

Adquirir CHALECOS PROTECTORES ANTIMOTÍN a fin de mejorar la capacidad operativa de las unidades PNP encargadas del mantenimiento y restablecimiento del orden público.

## 5. DESCRIPCION Y CANTIDAD DE LOS BIENES

ITEM	DESCRIPCIÓN	UNIDAD DE MEDIDA	CANTIDAD
01	CHALECOS PROTECTORES ANTIMOTIN	UNIDAD	200

De acuerdo al siguiente cuadro:

N°	Tallas	Cantidad por talla
1	M	30
2	L	70
3	XL	80
4	XXL	20
Total		200

## 6. CARACTERÍSTICAS TÉCNICAS

Ver el **ANEXO 01 CHALECOS PROTECTOR ANTIMOTÍN CARACTERÍSTICAS TÉCNICAS**

## 7. GARANTIA COMERCIAL

La garantía comercial para la presente adquisición de bienes será de dos (02) años como mínimo, contados a partir de otorgada la conformidad de dichos bienes, contra defectos de diseño y/o fabricación de los bienes que pueda manifestarse durante su uso normal o habitual dentro del periodo de garantía, lo cual no fuera detectado al momento que se otorgó la conformidad.

El Jefe de la Sección de Armamento y Munición de la PNP informará, mediante Oficio, dirigido al Área de Logística de la IX MACREPOL Arequipa, de la falla del bien a más tardar a los diez (10) días calendario desde que toma conocimiento de la misma, dicha Oficina solicitará mediante Carta al Contratista la reposición del bien. Asimismo, el Contratista tendrá un plazo máximo de diez (10) días calendario para la reposición del bien, este plazo será contabilizado desde el día siguiente de notificada la carta.

El Contratista asumirá el costo total del traslado (ida y vuelta a su destino) de los bienes, que sean reportados por la Entidad para su cambio, como consecuencia de fallas de fabricación ajenas al uso normal o habitual dentro del periodo de garantía.

La reposición de los bienes no representará costo alguno para la IX MACREPOL Arequipa y el bien entregado como reposición, deberá ser nuevo, sin uso y con las mismas características del bien reemplazado.

## 8. LUGAR Y PLAZO DE ENTREGA

### 8.1. LUGAR

El lugar de entrega de los bienes será en el Almacén de la IX MACREPOL Arequipa, ubicado en la Av. Emmel 106, Yanahuara u otro Almacén en Arequipa, que la Entidad determine, previa coordinación con el contratista.

## **8.2. PLAZO**

Los chalecos materia del contrato serán entregados en el plazo máximo de 65 días contados a partir del día siguiente de la suscripción del contrato.

## **9. CONFIDENCIALIDAD**

El contratista se compromete a mantener en reserva y a no revelar a terceros, sin previa autorización escrita de la PNP, toda información que sea suministrada por la PNP y/o sea obtenida en el ejercicio de las actividades a desarrollarse o conozca directa o indirectamente durante el procedimiento de selección o para la realización de sus tareas, excepto en cuanto resultare estrictamente necesario para el cumplimiento del contrato. En tal sentido, el Contratista deberá dar cumplimiento a todas las políticas y estándares definidos por la Entidad en materia de seguridad de la información. Dicha obligación comprende la información que se entrega, así como la que se genera durante la ejecución de las prestaciones y la información producida una vez que se haya concluido las prestaciones. Dicha información puede consistir en mapas, dibujos, fotografías, mosaicos, planos, informes, recomendaciones, cálculos, documentos e información compilados o recibidos por el Contratista.

## **10. CONFORMIDAD**

La conformidad de la entrega será otorgada por el Jefe de la Sección de Armamento y Munición de la IX MACREPOL Arequipa.

## **11. FORMA DE PAGO**

La Entidad realizará el pago de la contraprestación pactada a favor del contratista en UN PAGO ÚNICO, de acuerdo a las cantidades entregadas, luego de emitida la conformidad por parte del Jefe de la Sección de Armamento y Munición de la IX MACREPOL Arequipa.

## **12. OTRAS CONSIDERACIONES**

**12.1.** El postor deberá presentar la carta del fabricante con la siguiente información: composición de la tela; solidez al lavado; resistencia al rasgado.

~~**12.2.** El día de la presentación de ofertas electrónicas, el postor deberá presentar en Mesa de Partes del Área de Logística de la IX MACREPOL Arequipa (sito en Av. Emmel N° 106, Yanahuara, en el horario de 08:00 a 16:00 horas), UNA (01) muestra del chaleco protector antimotín ofertado (talla "L") al Comité de Selección, adjuntando una Guía de Remisión (Ver ANEXO N° 02). Asimismo, deberá acreditar mediante carta o declaración jurada los datos de la persona que lo representará durante la verificación de características técnicas y prueba (nombres y apellidos, número de documento de identidad, un correo electrónico de referencia y un número de celular activo).<sup>9</sup>~~

---

<sup>9</sup> Supuesto excluido por Observación N° 01 y 02 de los participantes KAMBIO CORPORATION y GLOBAL SERVICES G&P S.A.C.

**13. RESPONSABILIDAD POR VICIOS OCULTOS**

De acuerdo al artículo 40° de la Ley de Contrataciones del Estado y 173° del Reglamento de la Ley de Contrataciones del Estado, el plazo de responsabilidad del Contratista para esta contratación será de dos (02) años, contados a partir de otorgada la conformidad.

**14. SISTEMA DE CONTRATACIÓN**

El sistema de contratación es Suma Alzada.

**15. REQUISITOS DE CALIFICACIÓN**

B.	EXPERIENCIA DEL POSTOR EN LA ESPECIALIDAD
	<p><u>Requisitos:</u></p> <p>El postor debe acreditar un monto facturado acumulado de S/ 480 000.00, por la venta de bienes iguales o similares al objeto de la convocatoria, durante los ocho (8) años anteriores a la fecha de la presentación de ofertas que se computarán desde la fecha de la conformidad o emisión del comprobante de pago, según corresponda.</p> <p>En el caso de postores que declaren en el Anexo N° 1 tener la condición de micro y pequeña empresa, se acredita una experiencia del 25% DEL VALOR ESTIMADO, por la venta de bienes iguales o similares al objeto de la convocatoria, durante los ocho (8) años anteriores a la fecha de la presentación de ofertas que se computarán desde la fecha de la conformidad o emisión del comprobante de pago, según corresponda. En el caso de consorcios, todos los integrantes deben contar con la condición de micro y pequeña empresa.</p> <p>Se consideran bienes similares a los siguientes: Chaleco Antifragmentario, Chaleco Táctico, Chaleco Multipropósito, Equipos Antimotín (cascos, escudos, varas, equipo de protección corporal equipos de protección de brazos, piernas y manos), uniformes, de faena policial, camuflado policial, camuflado militar, overol policial táctico y chalecos antibalas.</p> <p><u>Acreditación:</u></p> <p>La experiencia del postor en la especialidad se acreditará con copia simple de (i) contratos u órdenes de compra, y su respectiva conformidad o constancia de prestación; o (ii) comprobantes de pago cuya cancelación se acredite documental y fehacientemente, con voucher de depósito, nota de abono, reporte de estado de cuenta, cualquier otro documento emitido por Entidad del sistema financiero que acredite el abono o mediante cancelación en el mismo comprobante de pago<sup>10</sup></p>

<sup>10</sup> Cabe precisar que, de acuerdo con la **Resolución N° 0065-2018-TCE-S1 del Tribunal de Contrataciones del Estado**:

*“... el solo sello de cancelado en el comprobante, cuando ha sido colocado por el propio postor, no puede ser considerado como una acreditación que produzca fehaciencia en relación a que se encuentra cancelado. Admitir ello equivaldría a considerar como válida la sola declaración del postor afirmando que el comprobante de pago ha sido cancelado”*  
(...)



correspondientes a un máximo de veinte (20) contrataciones.

En caso los postores presenten varios comprobantes de pago para acreditar una sola contratación, se debe acreditar que corresponden a dicha contratación; de lo contrario, se asumirá que los comprobantes acreditan contrataciones independientes, en cuyo caso solo se considerará, para la evaluación, las veinte (20) primeras contrataciones indicadas en el **Anexo N° 8** referido a la Experiencia del Postor en la Especialidad.

En el caso de suministro, solo se considera como experiencia la parte del contrato que haya sido ejecutada durante los ocho (8) años anteriores a la fecha de presentación de ofertas, debiendo adjuntarse copia de las conformidades correspondientes a tal parte o los respectivos comprobantes de pago cancelados.

En los casos que se acredite experiencia adquirida en consorcio, debe presentarse la promesa de consorcio o el contrato de consorcio del cual se desprenda fehacientemente el porcentaje de las obligaciones que se asumió en el contrato presentado; de lo contrario, no se computará la experiencia proveniente de dicho contrato.

Asimismo, cuando se presenten contratos derivados de procesos de selección convocados antes del 20.09.2012, la calificación se ceñirá al método descrito en la Directiva "Participación de Proveedores en Consorcio en las Contrataciones del Estado", debiendo presumirse que el porcentaje de las obligaciones equivale al porcentaje de participación de la promesa de consorcio o del contrato de consorcio. En caso que en dichos documentos no se consigne el porcentaje de participación se presumirá que las obligaciones se ejecutaron en partes iguales.

Si el titular de la experiencia no es el postor, consignar si dicha experiencia corresponde a la matriz en caso que el postor sea sucursal, o fue transmitida por reorganización societaria, debiendo acompañar la documentación sustentatoria correspondiente.

Si el postor acredita experiencia de una persona absorbida como consecuencia de una reorganización societaria, debe presentar adicionalmente el **Anexo N° 9**.

Cuando en los contratos, órdenes de compra o comprobantes de pago el monto facturado se encuentre expresado en moneda extranjera, debe indicarse el tipo de cambio venta publicado por la Superintendencia de Banca, Seguros y AFP correspondiente a la fecha de suscripción del contrato, de emisión de la orden de compra o de cancelación del comprobante de pago, según corresponda.

Sin perjuicio de lo anterior, los postores deben llenar y presentar el **Anexo N° 8** referido a la Experiencia del Postor en la Especialidad.

#### Importante

*"Situación diferente se suscita ante el sello colocado por el cliente del postor [sea utilizando el término "cancelado" o "pagado"] supuesto en el cual sí se contaría con la declaración de un tercero que brinde certeza, ante la cual debiera reconocerse la validez de la experiencia".*



*En el caso de consorcios, solo se considera la experiencia de aquellos integrantes que se hayan comprometido, según la promesa de consorcio, a ejecutar el objeto materia de la convocatoria, conforme a la Directiva “Participación de Proveedores en Consorcio en las Contrataciones del Estado”.*

#### **Importante**

- *Si como resultado de una consulta u observación corresponde precisarse o ajustarse el requerimiento, se solicita la autorización del área usuaria y se pone de conocimiento de tal hecho a la dependencia que aprobó el expediente de contratación, de conformidad con el numeral 72.3 del artículo 72 del Reglamento.*
- *El cumplimiento de las Especificaciones Técnicas se realiza mediante la presentación de una declaración jurada. De ser el caso, adicionalmente la Entidad puede solicitar documentación que acredite el cumplimiento del algún componente de las características y/o requisitos funcionales. Para dicho efecto, consignará de manera detallada los documentos que deben presentar los postores en el literal e) del numeral 2.2.1.1 de esta sección de las bases.*
- *Los requisitos de calificación determinan si los postores cuentan con las capacidades necesarias para ejecutar el contrato, lo que debe ser acreditado documentalmente, y no mediante declaración jurada.*

**ANEXO N° 01****CHALECOS PORTECTOR ANTIMOTÍN****1. CARACTERÍSTICAS TÉCNICAS**

NRO	MATERIALES	ESPECIFICACIONES TÉCNICAS
1.1	LONA	<b>PARTE EXTERNA DEL CHALECO</b> <ul style="list-style-type: none"> <li>• <b>TEJIDO:</b> Tipo Rip Stop</li> <li>• <b>COMPOSICIÓN:</b> Poliéster, cordura u otro tipo de poliamida</li> <li>• <b>PESO:</b> 255 +/- 15 g/m2</li> <li>• <b>RASGADO:</b> Urdimbre mínimo 8N – trama mínimo 8N</li> <li>• <b>ROTURA:</b> URDIMBRE MÍNIMO 400n- trama mínimo 400N</li> <li>• <b>SOLIDEZ DE COLOR:</b> <ul style="list-style-type: none"> <li>- A la luz (20 AFU) ----- 4 Mínimo aatcc 16</li> <li>- Al frote seco----- 4 Mínimo aatcc 8</li> <li>- Al frote húmedo ----- 4 Mínimo aatcc 8</li> <li>- Al sudor ácido ----- 4 Mínimo aatcc 15</li> <li>- Al sudor alcalino ----- 4 Mínimo aatcc 15</li> </ul> </li> <li>• <b>COLOR:</b> PANTONE 19-5350 TPG</li> </ul>
1.2	MALLA	<b>PARTE INTERNA DEL CHALECO</b> <ul style="list-style-type: none"> <li>• <b>MALLA:</b> En su totalidad tanto en el pecho como en la espalda lleva malla espaciadora 3d antibacterial.</li> <li>• <b>COMPOSICIÓN:</b> Poliéster 100%</li> <li>• <b>PESO:</b> 320+/-20 g/m2</li> <li>• <b>SOLIDEZ DE COLOR:</b> <ul style="list-style-type: none"> <li>- A la luz (20 AFU) ----- 4 Mínimo aatcc 16</li> <li>- Al frote seco----- 4 Mínimo aatcc 8</li> <li>- Al frote húmedo ----- 4 Mínimo aatcc 8</li> <li>- Al sudor ácido ----- 4 Mínimo aatcc 15</li> <li>- Al sudor alcalino ----- 4 Mínimo aatcc 15</li> </ul> </li> <li>• <b>COLOR:</b> Negro</li> </ul>

1.3	<b>CINTA PEGA PEGA</b>	<ul style="list-style-type: none"> <li>• <b>PELAJE PROMEDIO:</b> 2.0 N/cm2 Mínimo 1.0N/cm2</li> <li>• <b>CIZALLAMIENTO PROMEDIO:</b> 10.3 N/cm2 mínimo 7.3 N/cm2</li> <li>• <b>VIDA DEL CIERRE:</b> Pérdida del 50% después de 10 mil aberturas</li> <li>• <b>CARGA DE ROTURA:</b> Mínimo 210 N/cm2</li> <li>• <b>ANCHOS Y UBICACIÓN:</b> <ul style="list-style-type: none"> <li>-50mm +/- 10mm Para el cierre de la parte interna del alojamiento de los polímeros termoformados.</li> <li>-25mm +/- 3 mm en la aleta protectora de la cremallera y en el marbete.</li> <li>-100mm +/- 10mm sujetador izquierdo y derecho de la cintura</li> </ul> </li> <li>• <b>COLOR:</b> Negro</li> </ul>
1.4	<b>PLACAS DE POLÍMERO</b>	<ul style="list-style-type: none"> <li>• <b>PLACAS DE POLÍMERO TERMOFORMADAS :</b>Estas placas serán fabricadas por proceso de termoformado y tendrán forma anatómica corporal, son elaboradas en polietileno de alta densidad de color negro.</li> <li>• <b>NOTA:</b> los polímeros en los equipos de protección antimotín no debe ser flexibles por lo tanto se requiere dureza</li> <li>• <b>UBICACIÓN DE ESTAS PLACAS:</b> En Pecho, En la Espalda, En los Hombros y el área Genital.</li> <li>• <b>DIMENSIONES:</b> <ul style="list-style-type: none"> <li>-GENITAL: Anexo N 03D</li> <li>-ESPALDA: Anexo N. 03C</li> <li>-PECHO: Anexo N.03B</li> <li>-HOMBROS: Anexo N.03A</li> </ul> </li> <li>• <b>ESPESOR:</b> 3.5mm +/- 0.5mm.</li> <li>• <b>RESISTENCIA:</b> No se deben deformar antes los cambios climáticos ,ni a impactos alta intensidad .</li> <li>• <b>PLACAS DE POLÍMEROS "NO" TERMOFORMADAS:</b> El chaleco también posee placas de forma (plana). ya que se requiere únicamente dar cierta rigidez para un uso adecuado</li> <li>• <b>UBICACIÓN DE LAS PLACAS PLANA:</b> En la aleta protectora de la cremallera y en en sujetador izquierdo y derecho de la cintura</li> <li>• <b>ESPESOR DE LAS PLACAS PLANAS:</b> 1.5mm +/- 0.5mm</li> </ul>

1.5	<b>LÁMINA DE EVA</b>	<ul style="list-style-type: none"> <li>• <b>EVA:</b> (Etil-Vinil-Acetato)</li> <li>• <b>ESPESOR:</b> 5 mm +/- 0.3 mm para todos los paneles.</li> <li>• <b>ESPESOR:</b> 1 mm +/- 0.1 mm para los bolsillos y cuello.</li> <li>• <b>DUREZA:</b> Mínima de 27 SHORE A</li> <li>• <b>UBICACIÓN:</b> 5mm acolchado de todas las placas de polímero.</li> <li>• <b>UBICACIÓN:</b> 1mm para la parte interna para los bolsillos y cuello.</li> </ul> <p><b>NOTA:</b> Las láminas de EVA deben estar forradas con lona y sus bordes recubiertos con cinta de nylon, estas láminas de EVA deben ser un poco más grandes que el pomímetro y debe asegurarse por medio de costura a sus respectivos paneles.</p>
1.6	<b>CINTA DE NYLON</b>	<ul style="list-style-type: none"> <li>• <b>ANCHO:</b> 25 mm +/- 0.3 mm</li> <li>• <b>UBICACIÓN:</b> Todos los bordes de las láminas de EVA que van en las placas.</li> <li>• <b>COLOR:</b> Negro</li> </ul>
1.7	<b>CINTA TIPO REATA</b>	<ul style="list-style-type: none"> <li>• <b>ANCHO:</b> 25 mm +/- 0.3 mm</li> <li>• <b>UBICACIÓN:</b> Bolsillo</li> <li>• <b>COLOR:</b> Negro</li> </ul>
1.8	<b>CREMALLERA</b>	<ul style="list-style-type: none"> <li>• Metálica tipo tractor grande</li> <li>• <b>COLOR:</b> Niquelado</li> </ul>
1.9	<b>ELÁSTICOS</b>	<ul style="list-style-type: none"> <li>• <b>ANCHO:</b> 4 mm +/- 0.3 mm</li> <li>• <b>UBICACIÓN:</b> Bolsillo</li> <li>• <b>COLOR:</b> Negro</li> </ul>
1.10	<b>BROCHES</b>	<ul style="list-style-type: none"> <li>• <b>MATERIAL:</b> Latón</li> <li>• <b>UBICACIÓN:</b> Bolsillos</li> <li>• <b>COLOR:</b> Negro pavonado</li> </ul>
1.11	<b>OJAL METÁLICO</b>	<ul style="list-style-type: none"> <li>• <b>MATERIAL:</b> Latón</li> <li>• <b>UBICACIÓN:</b> Bolsillos</li> <li>• <b>DIMENSIONES:</b> De ¼ pulgada</li> <li>• <b>COLOR:</b> Negro pavonado</li> </ul>
1.12	<b>HILO</b>	<ul style="list-style-type: none"> <li>• Es de nylon de tres cabos</li> </ul>
1.13	<b>MARQUILLAS</b>	<ul style="list-style-type: none"> <li>• Etiquetas de instrucción de lavado y tipo de tela en cada chaleco</li> <li>• Razón social del fabricante</li> <li>• Talla</li> </ul>

## 2. CARACTERÍSTICAS GENERALES DEL CHALECO:

**PESO:** El peso total del chaleco no debe exceder los 3.800 kg.

El chaleco en su parte externa cuenta con un diseño de cuello en forma de V que en su interior lleva lámina de EVA, llevará bordado en la parte superior del espaldar la palabra POLICIA en color amarillo con código PANTINE 13-0759, TPG que no se decolore al lavado.  
Las dimensiones de la palabra POLICIA son: Alto letras 8 cms y el largo de la palabra 26 cms, medido desde la base de la **P** hasta el extremo derecho de la **A**

POLICIA

- En la parte frontal del pecho izquierdo lleva un escudo bordado de la PNP en color amarillo con dimensiones de 8.0 de alto por 6.5 cms de ancho



Cada chaleco deberá contar con la identificación de la talla y número de serie.

- En el pecho, en la parte superior derecho, llevará una cinta pega pega hembra para el marbete, con dimensiones 90 mm +/- 0,5 mm de largo y 25 mm +/- 0,3 mm de ancho.

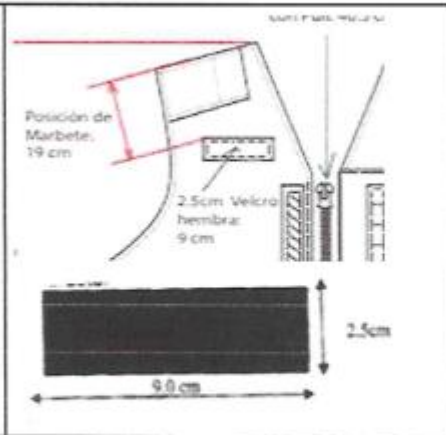

- En la zona de los hombros irán pegados, tanto en el izquierdo como en el derecho, unos compartimentos en forma de parche cuyo cierre se efectuará mediante cinta pega pega. En el interior de estos bolsillos llevarán placa de polímero de 3.5 mm +/- 0.5 mm, acolchado con una lámina de EVA de 5mm +/- 0.3 mm, que irá forrada con lona y bordes cubiertos con cinta y unida al polímero mediante costura.

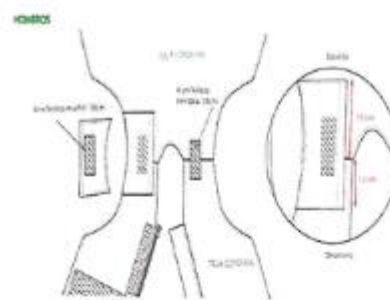

#### PLACA DE POLÍMERO EN INTERIOR DE HOMBRO

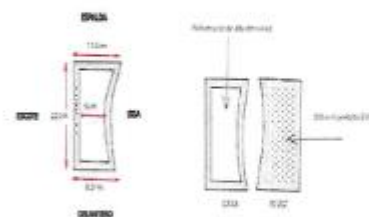



- La cremallera tiene a lo largo una aleta protectora fabricada en su interior con polímero no termoformado (plano), pegado a una lámina de EVA de 5mm +/- 0.3mm y con bordes cubiertos de cinta de nylon de 25 mm +/- 0.3mm. Esta aleta se recubre con la misma lona del chaleco; la aleta terminada debe tener un ancho de 41 mm +/- 3 mm y llevará una cinta pega pega hembra de 25 mm para asegurarlo al chaleco. ver anexo N.03D

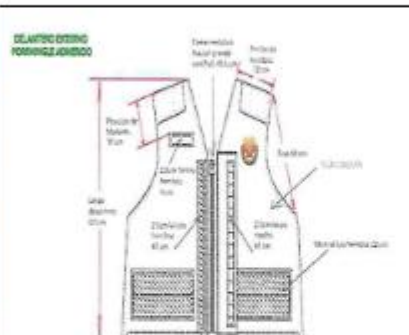

En la parte del pecho tanto en el lado derecho como izquierdo, llevará cada uno 2 bolsillos confeccionados en la misma lona del chaleco, esta lona debe ser doble y para dar al bolsillo alguna rigidez tendrá internamente lámina de EVA de 1 mm de espesor. El chaleco en el área de los bolsillos tendrá doble lona como refuerzo, cada uno de los bolsillos tendrá las siguientes medidas: Alto 19.50 cms. +/- 1cm., ancho 7.50 +/- 0.30 cms

Para asegurar los bolsillos del chaleco, cuenta con un sistema MOLLE con dos cintas verticales de 25 mm. de ancho que termina en un broche cada una, tres cintas horizontales de 25 mm. (ver imagen referencial), la tapa en su parte interna lleva un pega pega macho con medida de : Ancho 50 mm +/- 05 mm., largo 110.5 +/- 0.5 mm, la tapa termina en una presilla de 25 mm x 25 mm +/- 0.3, el bolsillo cuenta en la parte superior con un pega pega hembra con medida de : Ancho 50 mm. +/- 0.5 mm x 120 mm +/- mm. de largo con la cual se cierra la tapa. Llevará un elástico de ajuste de 40 mm. +/- 0.3 de ancho. En la parte inferior contará con un ojal metálico para drenar liquido. ver imagen siguiente para diseño de bolsillos.

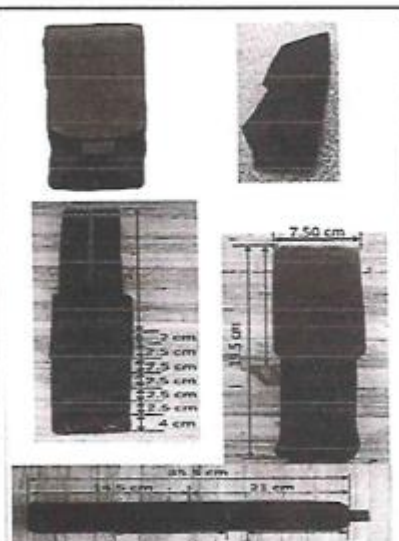

- El protector de ingle ( lado derecho e izquierdo ) van asegurados a la parte inferior del pecho y llevará placas de polímero cuyo espesor es de 3.5 mm.+, /- 0.5 mm. y se unen a laminas de EVA de 5 mm +/- 0.3 recubierta de lona, con bordes cubiertos de cinta de nylon y unida al polímero mediante costura, dimensiones : ver anexo A2 diagrama del chaleco protector antimotín

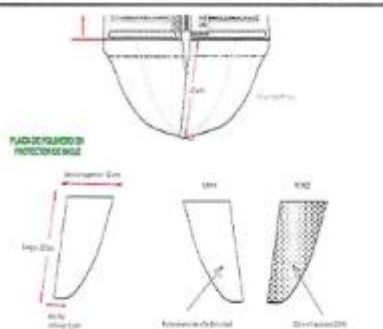



- En los costados ( derecho e izquierdo ) en la parte inferior del espalder, debe contar con aletas sujetadoras a ambos lados en cuyo interior tiene una placa de polímero de espesor 1.5 mm  $\pm$  0.5 mm al que se le une una lámina de e EVA de espesor 5 mm  $\pm$  0.3 mm. que irá recubierta con lona con bordes cubiertos de cinta de nylon y unida al polímero mediante costura. esta aleta debe estar cubierta con la misma lona del chaleco. en la parte interna cuenta con una cinta pega pega macho de 100 mm  $\pm$  10 mm. de largo x 220 mm  $\pm$  10 mm de largo. para asegurar el espalder y el frontal para ver dimensiones de estas aletas ver anexo A 3 diagrama del chaleco protector antimotín.

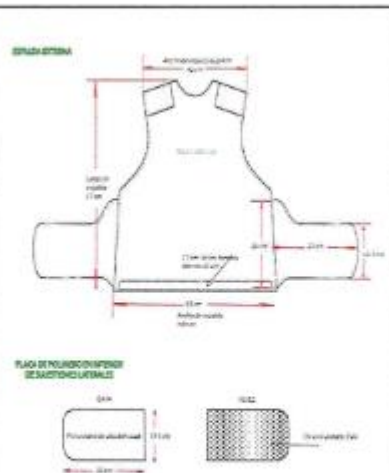

- El chaleco en su parte interna está totalmente forrado con malla espaciadora 3D. esta malla forma los compartimientos de las placas de polímero termoformadas del pecho y espalda. la apertura de estos compartimientos esta en la parte inferior del chaleco, la apertura y cierre se hace con cinta pega pega de 50 mm. +/- 10 mm. de ancho, también este sistema de cierre mediante cinta pega pega se usa en hombros y genital. Las placas de pecho son elaboradas en polímero de espesor 3.5mm +/- 0.5 mm. con forma anatómica, tiene paneles de EVA forrados con lona y bordes cubiertos de cinta de nylon y están ubicados en la zona de contacto con el cuerpo, en la parte superior e inferior de las placas, los bordes de estas placas están cubiertos para proteger los textiles del roce.

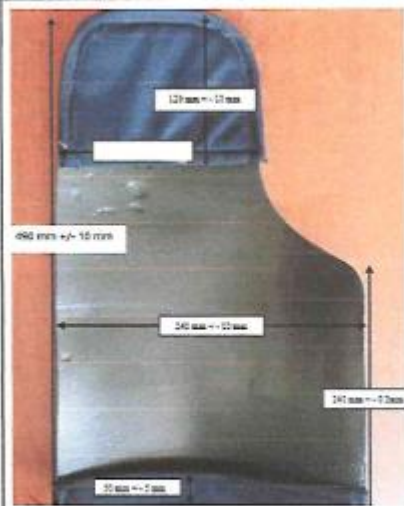

- la placa de la espalda está elaborada de polímero de espesor 3.5 mm +/-0.5 mm con forma anatómica tiene paneles de EVA forrados con lona y bordes cubiertos de cinta de nylon y están ubicados en la zona de contacto con el cuerpo, en la parte superior e inferior de las placas, los bordes de estas placas están cubiertos para proteger los textiles del continuo roce

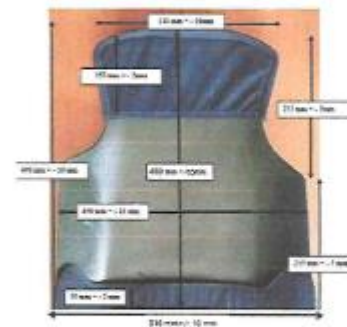

**ANEXO N.03B**

**DETALLE DEL POLÍMERO PARTE FRONTAL DEL PECHO 02 PIEZAS  
DERECHA – IZQUIERDA (IMAGEN REFERENCIA TALLA L)**

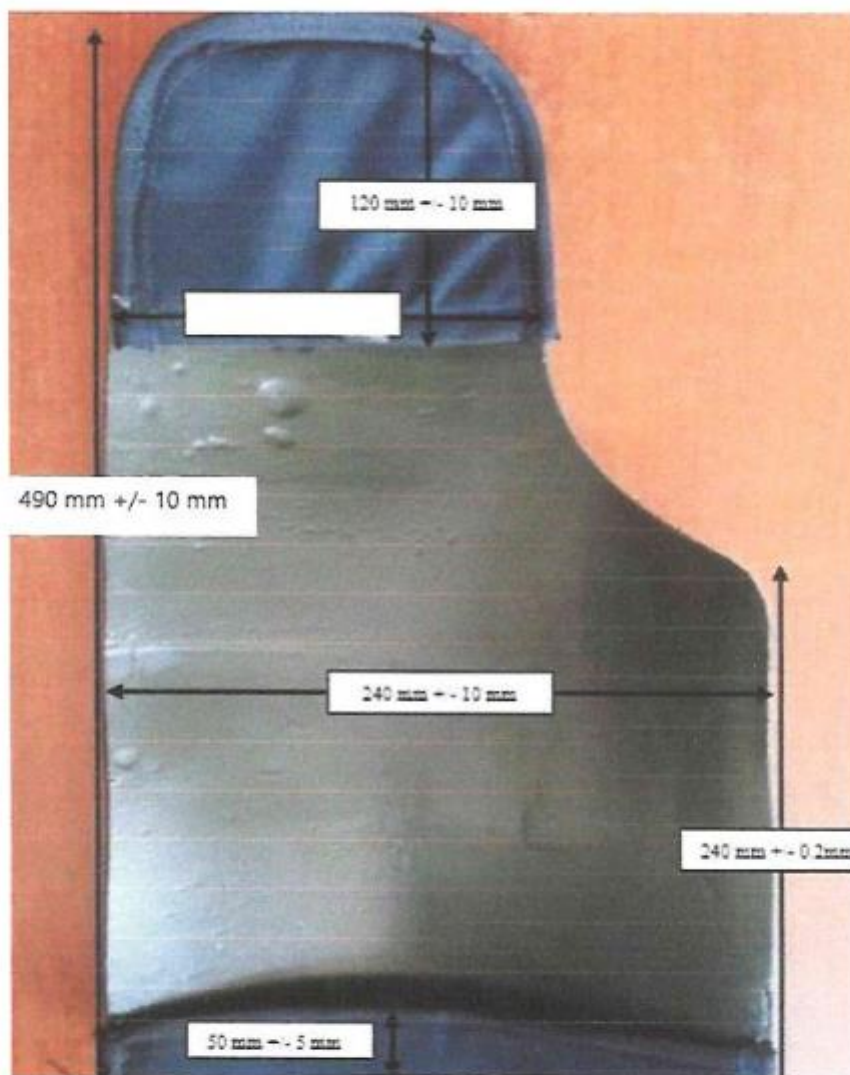

**PROTECTOR PECHO IZQUIERDO – DERECHO ANEXO N.03B**

TALLA	LARGO TOTAL	ANCHO SUPERIOR	ANCHO CENTRAL	ANCHO INFERIOR
M	470 MM +/- 20MM	110 MM +/- 10MM	230 MM +/- 10MM	245 MM +/- 10MM
L	490 MM +/- 20MM	120 MM +/- 10MM	240 MM +/- 10MM	255 MM +/- 10MM
XL	510 MM +/- 20MM	130 MM +/- 10MM	250 MM +/- 10MM	265 MM +/- 10MM
XXL	530 MM +/- 20MM	140 MM +/- 10MM	260 MM +/- 10MM	275 MM +/- 10MM

**ANEXO N.03C**

**DETALLE DEL POLÍMERO PARTE POSTERIOR (ESPALDA) DE UNA SOLA PIEZA  
(IMAGEN REFERENCIA TALLA L)**

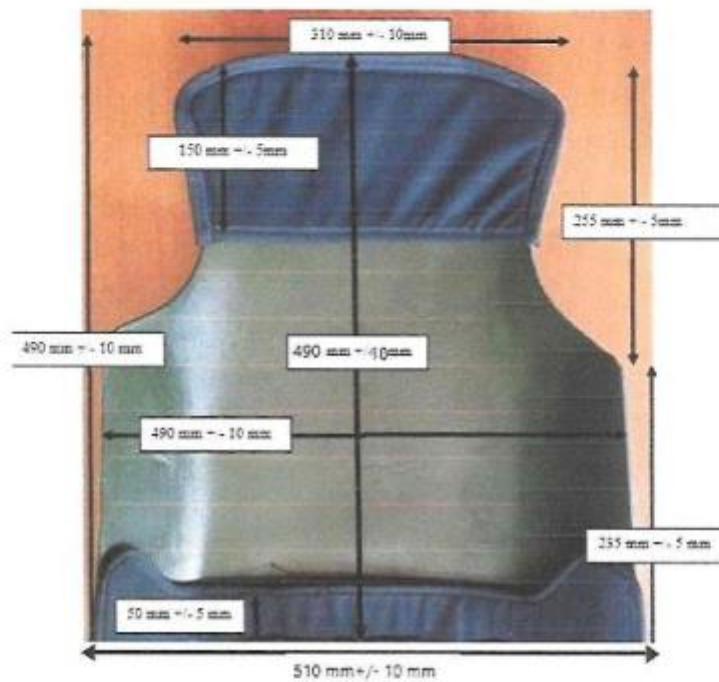

**PROTECTOR ESPALDA ANEXO N.03C**

TALLA	LARGO TOTAL	LARGO CENTRAL	ANCHO SUPERIOR	ANCHO PART MEDIA	ANCHO INFERIOR
M	460MM+/-10MM	460MM+/-10MM	280MM+/-10MM	460MM+/-10MM	480MM+/-10MM
L	490MM+/-10MM	490MM+/-10MM	310MM+/-10MM	490MM+/-10MM	510MM+/-10MM
XL	510MM+/-10MM	510MM+/-10MM	330MM+/-10MM	510MM+/-10MM	530MM+/-10MM
XXL	530 MM+/-10MM	530MM+/-10MM	350MM+/-10MM	530MM+/-10MM	550MM+/-10MM

**ANEXO N.03º**  
**DETALLE ERGONÓMICO DE LOS HOMBROS**  
**(IMAGEN REFERENCIAL TALLA L)**

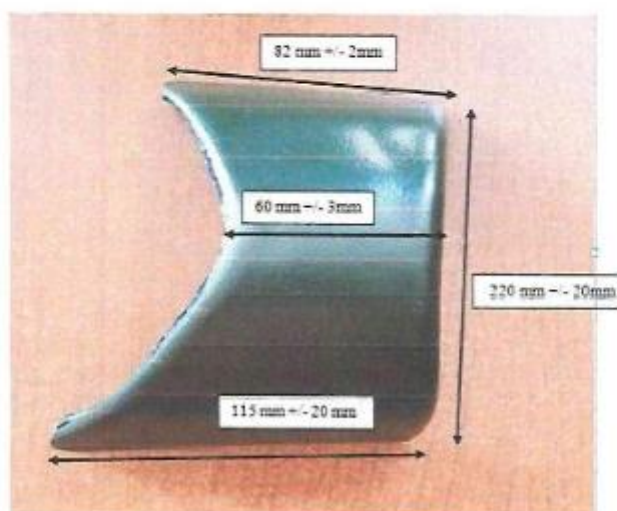

PROTECTOR HOMBRO ANEXO N.03A

TALLA	LARGO TOTAL	ANCHO FRONTAL	ANCHO CENTRAL	ANCHO POSTERIOR
M	205 MM $\pm$ 20 MM	67MM $\pm$ 5 MM	45MM $\pm$ 5MM	100MM $\pm$ 20MM
L	220 MM $\pm$ 20 MM	82MM $\pm$ 5MM	60MM $\pm$ 5MM	115MM $\pm$ 20MM
XL	230 MM $\pm$ 20 MM	92MM $\pm$ 5MM	70MM $\pm$ 5MM	125MM $\pm$ 20MM
XXL	240 MM $\pm$ 20 MM	102 MM $\pm$ 5MM	80MM $\pm$ 5MM	135MM $\pm$ 20MM



## ANEXO N.03D

## PROTECTOR DE INGLE IMAGEN REFERENCIAL TALLA L



## PROTECTOR INGLE ANEXO N.03D

TALLA	LARGO	ANCHO SUPERIOR	ANCHO INFERIOR
M	235MM+/-5MM	120MM+/-10MM	50MM+/-5MM
L	255MM+/-5MM	120MM+/-10MM	50MM+/-5MM
XL	300MM+/-5MM	120MM+/-10MM	50MM+/-5MM
XXL	305 MM+/-5MM	120MM+/-10MM	50MM+/-5MM

**DELANTERO EXTERNO  
PORRAINGLE ADHERIDO**

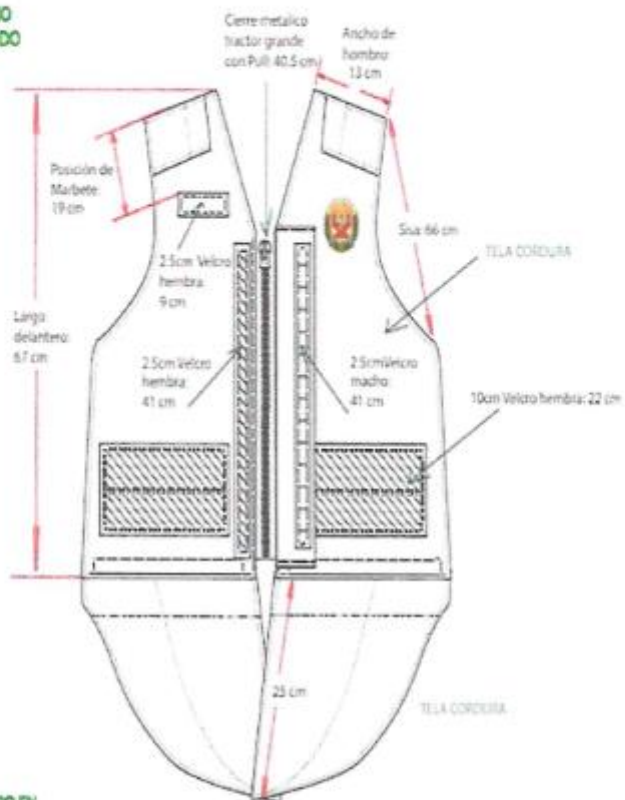

**PLACA DE POLIMERO EN  
PROTECTOR DE INGLE**

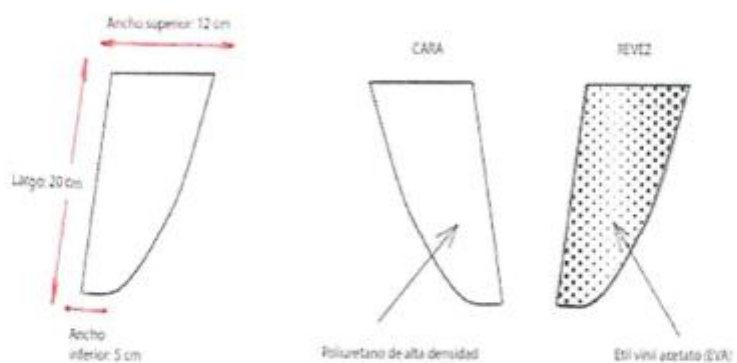

**DELANTERO EXTERNO  
PORRAINGLE ADHERIDO**

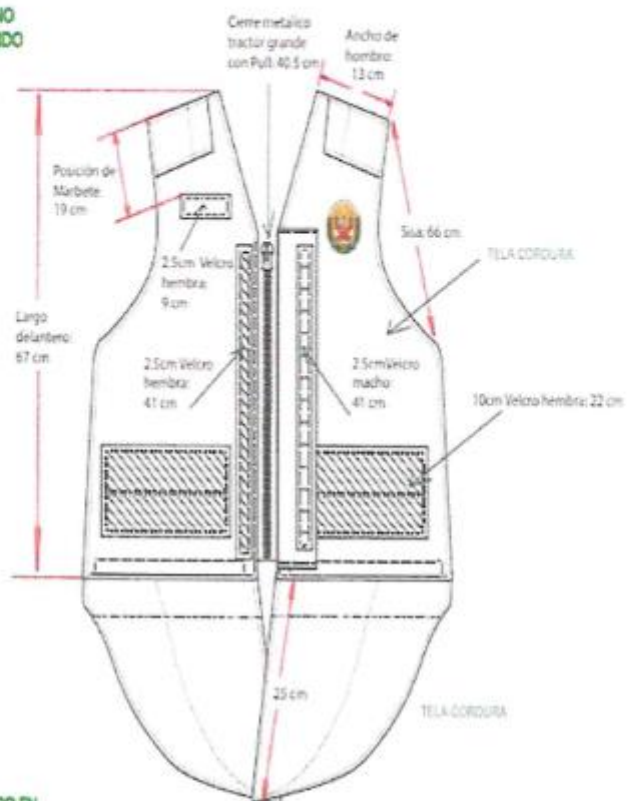

**PLACA DE POLIMERO EN  
PROTECTOR DE INGLE**

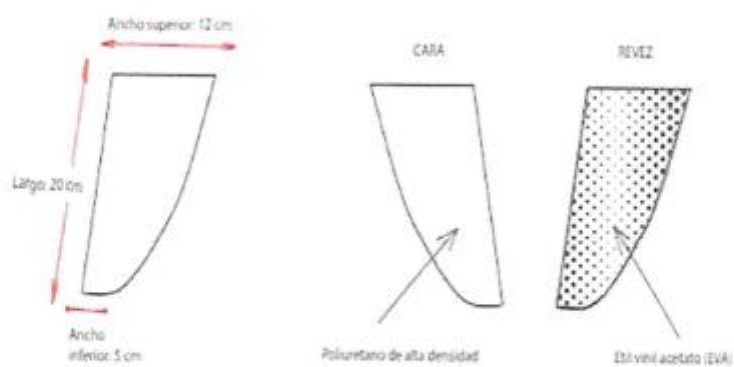



### HOMBROS

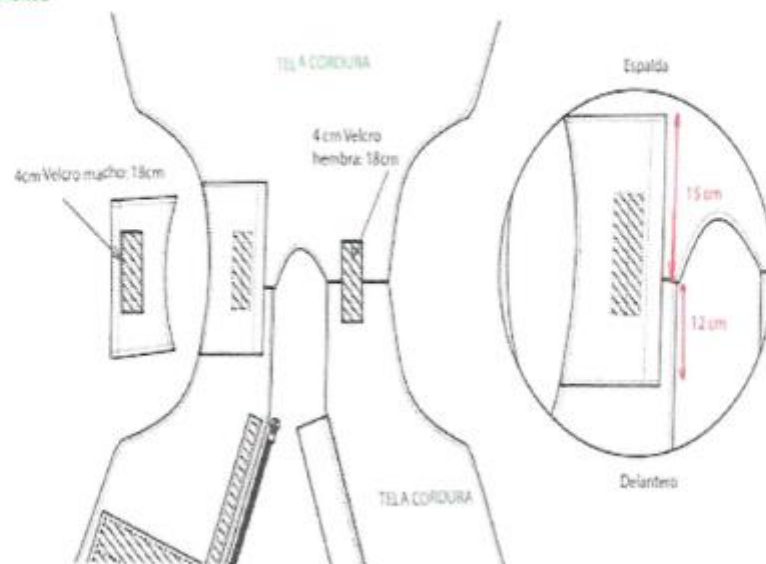

### PLACA DE POLIMERO EN INTERIOR DE HOMBRO



**DELANTERO EXTERNO  
PORRA INGLE ADHERIDO**

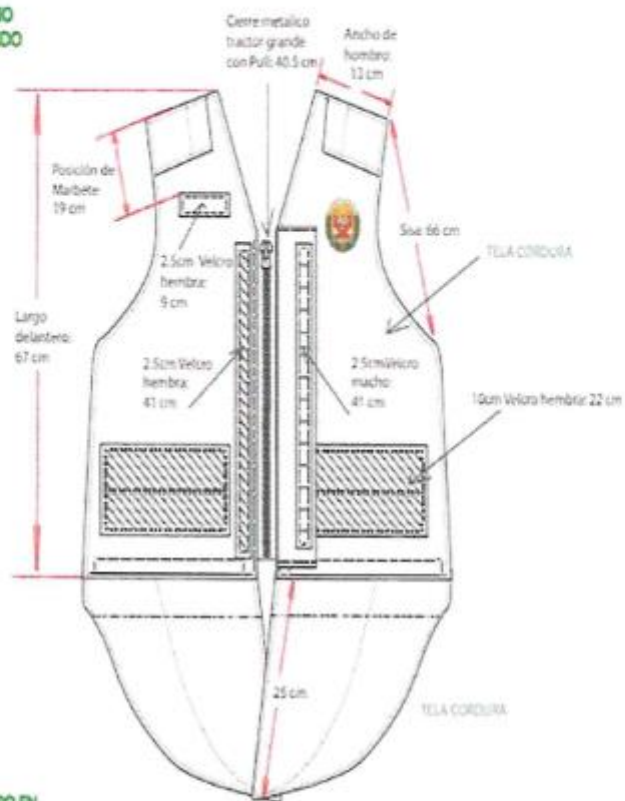

**PLACA DE POLIMERO EN  
PROTECTOR DE INGLE**

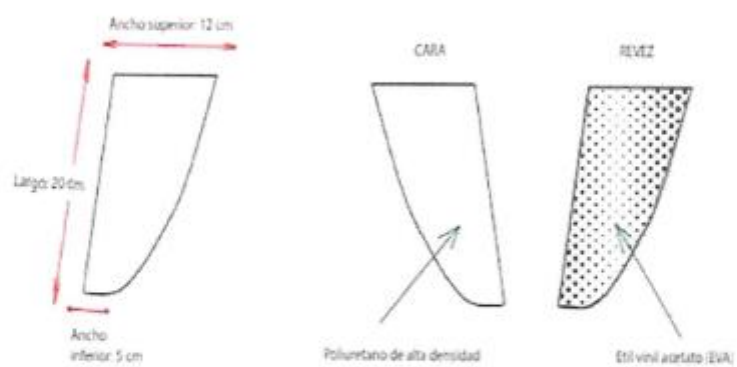

ESPALDA EXTERNA



PLACA DE POLIMERO EN INTERIOR DE SUJESTIONES LATERALES

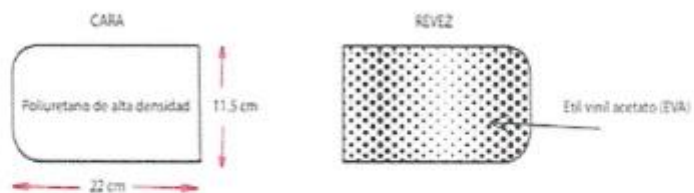

## **ANEXO N° 02**

### **PRUEBA A LA MUESTRA PARA LA CONFORMIDAD DE LA PRESTACIÓN**

#### **I. Procedimiento para la recepción de la muestra**

~~El día de la presentación de las ofertas, el postor deberá presentar en Mesa de Partes del Área de Logística sito en Calle Emmel N° 106, distrito de Yanahuara (entre 08:00 y 16:00 horas), UNA (01) muestra de chaleco protector antimotín (Talla L) con su respectiva Guía de Remisión, al Comité de Selección.~~

~~La muestra deberá contener la siguiente información:~~

- ~~-Nombre, denominación o razón social del postor~~
- ~~-RUC~~
- ~~-Identificación del procedimiento de selección~~
- ~~-Correo electrónico~~

~~La verificación y prueba de la muestra ALEATORIA de los bienes internados, será efectuada en la oficina de la Sección de Armamento y Munición de la IX MACREPOL Arequipa, por el Jefe de la Sección de Armamento y Munición y el Jefe de la Unidad de Servicios Especiales; el día y hora de la prueba será fijado en coordinación del personal que efectuará la misma y el contratista, máximo dentro de los TRES (03) días hábiles siguientes del internamiento de los bienes. de la presentación de ofertas y muestras, se le notificará al representante del postor que haya sido acreditado en la presentación de la ofertas, mediante correo electrónico, para que asista a la prueba, la no asistencia del representante no invalida la prueba o sus resultados.~~

~~Al término de la verificación y prueba detallada en el siguiente numeral, se emitirá un Informe Técnico de Resultados, conteniendo la información sobre la verificación de las muestras, pruebas desarrolladas y los resultados obtenidos, el cual será enviado al Área de Logística de la IX MACREPOL Arequipa conjuntamente con la conformidad de la prestación. para que el Comité de Selección prosiga con la Admisión de Ofertas. El cumplimiento de los procedimientos de verificación y prueba de la muestra, permitirá la admisión de la oferta correspondiente.~~

#### **II. Procedimiento para verificación y prueba de la muestra**

A. Aspectos y requisitos que serán verificados en la muestra aleatoria:

1. Identificación (Etiquetado: marca, modelo, procedencia y talla)
2. Verificación de las características de la parte externa, parte interna y placas de polímero.
3. Verificación del material de la parte externa del chaleco.
4. Verificación del peso y medidas de las placas de polímero, cinta de cierre tipo velcro, protector de cremallera y logotipo.
5. Prueba de absorción de impacto de las placas de polímero.

B. Metodología:

1. Para la verificación de la identificación se realizará el análisis visual de lo consignado en el etiquetado.

2. Para la verificación de las características de la parte externa, parte interna y placas de polímero se realizará un análisis visual.
  - a. Se verificará que las placas de polímero inserto de EVA en su parte interna salgan y entren con facilidad.
  - b. Se verificará que las placas de polímero del chaleco protector antimotín, se encuentren en su lugar correspondiente y debidamente ajustados.
3. Para la verificación del material de la parte externa del chaleco se hará un análisis visual.
4. Para la verificación de peso y medidas se realizará el análisis utilizando instrumentos de medición: balanza digital y regla metálica o wincha, de lo siguiente:
  - a. Peso del chaleco protector antimotín incluyendo todos sus componentes.
  - b. Medidas de las placas de polímero de la parte delantera, hombro, pecho, protector de ingle, parte posterior y los costados (derecho e izquierdo), cinta de cierre tipo velcro, protector de cremallera y logotipo.
5. Para la prueba de absorción de impacto se hará de acuerdo a lo siguiente:
  - a. Se utilizará un objeto de acero de forma cilindro cónica con una punta roma de 10 mm de diámetro, con un peso de 7 kg en caída libre de 2.20 metros, los cuales serán contrastados con los instrumentos de peso y medidas respectivos, según el siguiente procedimiento:
    - (1) Se efectuarán OCHO (08) impactos: DOS (02) en el elemento de protección frontal (derecho e izquierdo), DOS (02) en el elemento de protección posterior, DOS (02) en el elemento protector de los hombros (derecho e izquierdo) y DOS (02) en el elemento protector de muslo – tercio superior (derecho e izquierdo).
    - (2) El elemento de protección se colocará sobre una madera de base plana colocada sobre una superficie resistente a impactos, luego se efectuarán los impactos con el objeto de acero, en los puntos establecidos:
      - (a) Punto 1: parte central del elemento de protección frontal (derecho e izquierdo)
      - (b) Punto 2: cualquier punto a no menos de 5 cm del borde del elemento de protección frontal (derecho e izquierdo)
      - (c) Punto 3: parte central del elemento de protección posterior
      - (d) Punto 4: cualquier punto a no menos de 5 cm del borde del elemento de protección posterior
      - (e) Punto 5: parte céntrica del elemento protector de los hombros (derecho e izquierdo)
      - (f) Punto 6: parte céntrica del elemento protector de muslo – tercio superior (derecho e izquierdo)
  - b. La energía del impacto debe ser absorbida por las placas de polímero inserto de EVA sin que presenten fractura, rajadura o fragmentación.

## CAPÍTULO IV FACTORES DE EVALUACIÓN

La evaluación se realiza sobre la base de cien (100) puntos.

Para determinar la oferta con el mejor puntaje y el orden de prelación de las ofertas, se considera lo siguiente:

FACTOR DE EVALUACIÓN	PUNTAJE / METODOLOGÍA PARA SU ASIGNACIÓN
<b>A. PRECIO</b>	
<p><u>Evaluación:</u> Se evaluará considerando el precio ofertado por el postor.</p> <p><u>Acreditación:</u> Se acreditará mediante registro en el SEACE o el documento que contiene el precio de la oferta (<b>Anexo N°6</b>), según corresponda.</p>	<p>La evaluación consistirá en otorgar el máximo puntaje a la oferta de precio más bajo y otorgar a las demás ofertas puntajes inversamente proporcionales a sus respectivos precios, según la siguiente fórmula:</p> $P_i = \frac{O_m \times PMP}{O_i}$ <p> <i>i</i> = Oferta  <i>P<sub>i</sub></i> = Puntaje de la oferta a evaluar  <i>O<sub>i</sub></i> = Precio <i>i</i>  <i>O<sub>m</sub></i> = Precio de la oferta más baja  <i>PMP</i> = Puntaje máximo del precio         </p> <p style="text-align: right;"><b>100 puntos</b></p>

### Importante

*Los factores de evaluación elaborados por el órgano encargado de las contrataciones o el comité de selección, según corresponda, son objetivos y guardan vinculación, razonabilidad y proporcionalidad con el objeto de la contratación. Asimismo, estos no pueden calificar con puntaje el cumplimiento de las Especificaciones Técnicas ni los requisitos de calificación.*

## CAPÍTULO V PROFORMA DEL CONTRATO

### Importante

*Dependiendo del objeto del contrato, de resultar indispensable, puede incluirse cláusulas adicionales o la adecuación de las propuestas en el presente documento, las que en ningún caso pueden contemplar disposiciones contrarias a la normativa vigente ni a lo señalado en este capítulo.*

Conste por el presente documento, la contratación de ADQUISICIÓN DE CHALECOS PROTECTORES ANTIMOTÍN, en adelante LA ENTIDAD, con RUC 20370114952, con domicilio legal en [.....], representada por [.....], identificado con DNI N° [.....], y de otra parte [.....], con RUC N° [.....], con domicilio legal en [.....], inscrita en la Ficha N° [.....] Asiento N° [.....] del Registro de Personas Jurídicas de la ciudad de [.....], debidamente representado por su Representante Legal, [.....], con DNI N° [.....], según poder inscrito en la Ficha N° [.....], Asiento N° [.....] del Registro de Personas Jurídicas de la ciudad de [.....], a quien en adelante se le denominará EL CONTRATISTA en los términos y condiciones siguientes:

### **CLÁUSULA PRIMERA: ANTECEDENTES**

Con fecha [.....], el órgano encargado de las contrataciones o el comité de selección, según corresponda, adjudicó la buena pro de la **ADJUDICACIÓN SIMPLIFICADA N° 001-2021-UE 022-XI-DIRTEPOL-AREQUIPA** para la contratación de ADQUISICIÓN DE CHALECOS PROTECTORES ANTIMOTÍN, a [INDICAR NOMBRE DEL GANADOR DE LA BUENA PRO], cuyos detalles e importe constan en los documentos integrantes del presente contrato.

### **CLÁUSULA SEGUNDA: OBJETO**

El presente contrato tiene por objeto ADQUISICIÓN DE CHALECOS PROTECTORES ANTIMOTÍN

### **CLÁUSULA TERCERA: MONTO CONTRACTUAL**

El monto total del presente contrato asciende a [CONSIGNAR MONEDA Y MONTO], que incluye todos los impuestos de Ley.

Este monto comprende el costo del bien, todos los tributos, seguros, transporte, inspecciones, pruebas y, de ser el caso, los costos laborales conforme a la legislación vigente, así como cualquier otro concepto que pueda tener incidencia sobre la ejecución de la prestación materia del presente contrato.

### **CLÁUSULA CUARTA: DEL PAGO<sup>11</sup>**

LA ENTIDAD se obliga a pagar la contraprestación a EL CONTRATISTA en Soles, en ÚNICO PAGO, luego de la recepción formal y completa de la documentación correspondiente, según lo establecido en el artículo 171 del Reglamento de la Ley de Contrataciones del Estado.

Para tal efecto, el responsable de otorgar la conformidad de la prestación deberá hacerlo en un plazo que no excederá de los siete (7) días de producida la recepción, salvo que se requiera efectuar pruebas que permitan verificar el cumplimiento de la obligación, en cuyo caso la conformidad se emite en un plazo máximo de quince (15) días, bajo responsabilidad de dicho funcionario.

LA ENTIDAD debe efectuar el pago dentro de los diez (10) días calendario siguientes de otorgada la conformidad de los bienes, siempre que se verifiquen las condiciones establecidas en el contrato para ello, bajo responsabilidad del funcionario competente.

En caso de retraso en el pago por parte de LA ENTIDAD, salvo que se deba a caso fortuito o fuerza

<sup>11</sup> En cada caso concreto, dependiendo de la naturaleza del contrato, podrá adicionarse la información que resulte pertinente a efectos de generar el pago.

mayor, EL CONTRATISTA tendrá derecho al pago de intereses legales conforme a lo establecido en el artículo 39 de la Ley de Contrataciones del Estado y en el artículo 171 de su Reglamento, los que se computan desde la oportunidad en que el pago debió efectuarse.

#### **CLÁUSULA QUINTA: DEL PLAZO DE LA EJECUCIÓN DE LA PRESTACIÓN**

El plazo de ejecución del presente contrato es de ..... días calendario, el mismo que se computa desde el día siguiente de perfeccionado el contrato.

#### **CLÁUSULA SEXTA: PARTES INTEGRANTES DEL CONTRATO**

El presente contrato está conformado por las bases integradas, la oferta ganadora, así como los documentos derivados del procedimiento de selección que establezcan obligaciones para las partes.

#### **CLÁUSULA SÉTIMA: GARANTÍAS**

EL CONTRATISTA entregó al perfeccionamiento del contrato la respectiva garantía incondicional, solidaria, irrevocable, y de realización automática en el país al solo requerimiento, a favor de LA ENTIDAD, por los conceptos, montos y vigencias siguientes:

- De fiel cumplimiento del contrato: [CONSIGNAR EL MONTO], a través de la [INDICAR EL TIPO DE GARANTÍA PRESENTADA] N° [INDICAR NÚMERO DEL DOCUMENTO] emitida por [SEÑALAR EMPRESA QUE LA EMITE]. Monto que es equivalente al diez por ciento (10%) del monto del contrato original, la misma que debe mantenerse vigente hasta la conformidad de la recepción de la prestación.

#### **Importante**

*De conformidad con el artículo 152 del Reglamento, no se constituirá garantía de fiel cumplimiento del contrato ni garantía de fiel cumplimiento por prestaciones accesorias, en contratos cuyos montos sean iguales o menores a cien mil Soles (S/ 100,000.00). Dicha excepción también aplica a los contratos derivados de procedimientos de selección por relación de ítems, cuando el monto del ítem adjudicado o la sumatoria de los montos de los ítems adjudicados no supere el monto señalado anteriormente.*

#### **CLÁUSULA OCTAVA: EJECUCIÓN DE GARANTÍAS POR FALTA DE RENOVACIÓN**

LA ENTIDAD puede solicitar la ejecución de las garantías cuando EL CONTRATISTA no las hubiere renovado antes de la fecha de su vencimiento, conforme a lo dispuesto en el literal a) del numeral 155.1 del artículo 155 del Reglamento de la Ley de Contrataciones del Estado.

#### **CLÁUSULA DÉCIMA: RECEPCIÓN Y CONFORMIDAD DE LA PRESTACIÓN**

La recepción y conformidad de la prestación se regula por lo dispuesto en el artículo 168 del Reglamento de la Ley de Contrataciones del Estado. La recepción será otorgada por el Almacén y la conformidad será otorgada por la Sección de Armamento y Munición de la IX MACREPOL AREQUIPA en el plazo máximo de SIETE (7) días de producida la recepción.

De existir observaciones, LA ENTIDAD las comunica al CONTRATISTA, indicando claramente el sentido de estas, otorgándole un plazo para subsanar no menor de dos (2) ni mayor de ocho (8) días. Dependiendo de la complejidad o sofisticación de las subsanaciones a realizar el plazo para subsanar no puede ser menor de cinco (5) ni mayor de quince (15) días. Si pese al plazo otorgado, EL CONTRATISTA no cumpliera a cabalidad con la subsanación, LA ENTIDAD puede otorgar al CONTRATISTA periodos adicionales para las correcciones pertinentes. En este supuesto corresponde aplicar la penalidad por mora desde el vencimiento del plazo para subsanar.

Este procedimiento no resulta aplicable cuando los bienes manifiestamente no cumplan con las características y condiciones ofrecidas, en cuyo caso LA ENTIDAD no efectúa la recepción o no otorga la conformidad, según corresponda, debiendo considerarse como no ejecutada la prestación, aplicándose la penalidad que corresponda por cada día de atraso.

#### **CLÁUSULA UNDÉCIMA: DECLARACIÓN JURADA DEL CONTRATISTA**

EL CONTRATISTA declara bajo juramento que se compromete a cumplir las obligaciones derivadas del presente contrato, bajo sanción de quedar inhabilitado para contratar con el Estado en caso de incumplimiento.



**CLÁUSULA DUODÉCIMA: RESPONSABILIDAD POR VICIOS OCULTOS**

La recepción conforme de la prestación por parte de LA ENTIDAD no enerva su derecho a reclamar posteriormente por defectos o vicios ocultos, conforme a lo dispuesto por los artículos 40 de la Ley de Contrataciones del Estado y 173 de su Reglamento.

El plazo máximo de responsabilidad del contratista es de (1) AÑO contado a partir de la conformidad otorgada por LA ENTIDAD.

**CLÁUSULA DÉCIMA TERCERA: PENALIDADES**

Si EL CONTRATISTA incurre en retraso injustificado en la ejecución de las prestaciones objeto del contrato, LA ENTIDAD le aplica automáticamente una penalidad por mora por cada día de atraso, de acuerdo a la siguiente fórmula:

$$\text{Penalidad Diaria} = \frac{0.10 \times \text{monto vigente}}{F \times \text{plazo vigente en días}}$$

Donde:

**F = 0.25 para plazos mayores a sesenta (60) días o;**

**F = 0.40 para plazos menores o iguales a sesenta (60) días.**

El retraso se justifica a través de la solicitud de ampliación de plazo debidamente aprobado. Adicionalmente, se considera justificado el retraso, y en consecuencia no se aplica penalidad, cuando EL CONTRATISTA acredite, de modo objetivamente sustentado, que el mayor tiempo transcurrido no le resulta imputable. En este último caso la calificación del retraso como justificado por parte de LA ENTIDAD no da lugar al pago de gastos generales ni costos directos de ningún tipo, conforme el numeral 162.5 del artículo 162 del Reglamento de la Ley de Contrataciones del Estado.

**Importante**

*De haberse previsto establecer penalidades distintas a la penalidad por mora, incluir dichas penalidades, los supuestos de aplicación de penalidad, la forma de cálculo de la penalidad para cada supuesto y el procedimiento mediante el cual se verifica el supuesto a penalizar, conforme el artículo 163 del Reglamento de la Ley de Contrataciones del Estado.*

Esta penalidad se deduce del pago a cuenta o del pago final, según corresponda; o si fuera necesario, se cobra del monto resultante de la ejecución de la garantía de fiel cumplimiento.

Esta penalidad puede alcanzar cada una un monto máximo equivalente al diez por ciento (10%) del monto del contrato vigente, o de ser el caso, del ítem que debió ejecutarse.

Cuando se llegue a cubrir el monto máximo de la penalidad por mora, LA ENTIDAD puede resolver el contrato por incumplimiento.

**CLÁUSULA DÉCIMA CUARTA: RESOLUCIÓN DEL CONTRATO**

Cualquiera de las partes puede resolver el contrato, de conformidad con el numeral 32.3 del artículo 32 y artículo 36 de la Ley de Contrataciones del Estado, y el artículo 164 de su Reglamento. De darse el caso, LA ENTIDAD procederá de acuerdo a lo establecido en el artículo 165 del Reglamento de la Ley de Contrataciones del Estado.

**CLÁUSULA DÉCIMA QUINTA: RESPONSABILIDAD DE LAS PARTES**

Cuando se resuelva el contrato por causas imputables a algunas de las partes, se debe resarcir los daños y perjuicios ocasionados, a través de la indemnización correspondiente. Ello no obsta la aplicación de las sanciones administrativas, penales y pecuniarias a que dicho incumplimiento diere lugar, en el caso que éstas correspondan.

Lo señalado precedentemente no exime a ninguna de las partes del cumplimiento de las demás obligaciones previstas en el presente contrato.

**CLÁUSULA DÉCIMA SEXTA: ANTICORRUPCIÓN**

EL CONTRATISTA declara y garantiza no haber, directa o indirectamente, o tratándose de una persona jurídica a través de sus socios, integrantes de los órganos de administración, apoderados, representantes legales, funcionarios, asesores o personas vinculadas a las que se refiere el artículo 7 del Reglamento de la Ley de Contrataciones del Estado, ofrecido, negociado o efectuado, cualquier pago o, en general, cualquier beneficio o incentivo ilegal en relación al contrato.

Asimismo, el CONTRATISTA se obliga a conducirse en todo momento, durante la ejecución del contrato, con honestidad, probidad, veracidad e integridad y de no cometer actos ilegales o de corrupción, directa o indirectamente o a través de sus socios, accionistas, participacionistas, integrantes de los órganos de administración, apoderados, representantes legales, funcionarios, asesores y personas vinculadas a las que se refiere el artículo 7 del Reglamento de la Ley de Contrataciones del Estado.

Además, EL CONTRATISTA se compromete a i) comunicar a las autoridades competentes, de manera directa y oportuna, cualquier acto o conducta ilícita o corrupta de la que tuviera conocimiento; y ii) adoptar medidas técnicas, organizativas y/o de personal apropiadas para evitar los referidos actos o prácticas.

La ENTIDAD y el CONTRATISTA manifiestan el rechazo total y absoluto de cualquier tipo de ofrecimiento, dádiva, forma de soborno nacional o transnacional, regalo, atención o presión que pueda afectar el desarrollo normal y objetivo del presente contrato.

**CLÁUSULA DÉCIMA SÉTIMA: MARCO LEGAL DEL CONTRATO**

Sólo en lo no previsto en este contrato, en la Ley de Contrataciones del Estado y su Reglamento, en las directivas que emita el OSCE y demás normativa especial que resulte aplicable, serán de aplicación supletoria las disposiciones pertinentes del Código Civil vigente, cuando corresponda, y demás normas de derecho privado.

**CLÁUSULA DÉCIMA OCTAVA: SOLUCIÓN DE CONTROVERSIAS<sup>12</sup>**

Las controversias que surjan entre las partes durante la ejecución del contrato se resuelven mediante conciliación o arbitraje, según el acuerdo de las partes.

Cualquiera de las partes tiene derecho a iniciar el arbitraje a fin de resolver dichas controversias dentro del plazo de caducidad previsto en la Ley de Contrataciones del Estado y su Reglamento.

Facultativamente, cualquiera de las partes tiene el derecho a solicitar una conciliación dentro del plazo de caducidad correspondiente, según lo señalado en el artículo 224 del Reglamento de la Ley de Contrataciones del Estado, sin perjuicio de recurrir al arbitraje, en caso no se llegue a un acuerdo entre ambas partes o se llegue a un acuerdo parcial. Las controversias sobre nulidad del contrato solo pueden ser sometidas a arbitraje.

De Conformidad con el Art. 226, numeral 226.1, del Reglamento, el arbitraje es Institucional (Cámara de Comercio e Industria de Arequipa), siendo un Tribunal Arbitral conformado por tres (3) árbitros

El Laudo arbitral emitido es inapelable, definitivo y obligatorio para las partes desde el momento de su notificación, según lo previsto en el numeral 45.21 del artículo 45 de la Ley de Contrataciones del Estado.

**CLÁUSULA DÉCIMA NOVENA: FACULTAD DE ELEVAR A ESCRITURA PÚBLICA**

Cualquiera de las partes puede elevar el presente contrato a Escritura Pública corriendo con todos los gastos que demande esta formalidad.

**CLÁUSULA VIGÉSIMA: DOMICILIO PARA EFECTOS DE LA EJECUCIÓN CONTRACTUAL**

Las partes declaran el siguiente domicilio para efecto de las notificaciones que se realicen durante la ejecución del presente contrato:

---

<sup>12</sup> De acuerdo con el numeral 225.3 del artículo 225 del Reglamento, las partes pueden recurrir al arbitraje ad hoc cuando las controversias deriven de procedimientos de selección cuyo valor estimado sea menor o igual a cinco millones con 00/100 soles (S/ 5 000 000,00).

DOMICILIO DE LA ENTIDAD: Av. Enmel 106, distrito de Yanahuara, provincia y región de Arequipa.

DOMICILIO DEL CONTRATISTA: [CONSIGNAR EL DOMICILIO SEÑALADO POR EL POSTOR GANADOR DE LA BUENA PRO AL PRESENTAR LOS REQUISITOS PARA EL PERFECCIONAMIENTO DEL CONTRATO]

La variación del domicilio aquí declarado de alguna de las partes debe ser comunicada a la otra parte, formalmente y por escrito, con una anticipación no menor de quince (15) días calendario.

De acuerdo con las bases integradas, la oferta y las disposiciones del presente contrato, las partes lo firman por duplicado en señal de conformidad en la ciudad de Arequipa al [CONSIGNAR FECHA].

---

“LA ENTIDAD”

---

“EL CONTRATISTA”

## **ANEXOS**

**ANEXO N° 1****DECLARACIÓN JURADA DE DATOS DEL POSTOR**

Señores

**COMITÉ DE SELECCIÓN****ADJUDICACIÓN SIMPLIFICADA N° 001-2021-UE 022-XI-DIRTEPOL-AREQUIPA**

Presente.-

El que se suscribe, [.....], postor y/o Representante Legal de [CONSIGNAR EN CASO DE SER PERSONA JURÍDICA], identificado con [CONSIGNAR TIPO DE DOCUMENTO DE IDENTIDAD] N° [CONSIGNAR NÚMERO DE DOCUMENTO DE IDENTIDAD], con poder inscrito en la localidad de [CONSIGNAR EN CASO DE SER PERSONA JURÍDICA] en la Ficha N° [CONSIGNAR EN CASO DE SER PERSONA JURÍDICA] Asiento N° [CONSIGNAR EN CASO DE SER PERSONA JURÍDICA], **DECLARO BAJO JURAMENTO** que la siguiente información se sujeta a la verdad:

Nombre, Denominación o Razón Social :			
Domicilio Legal :			
RUC :	Teléfono(s) :		
MYPE <sup>13</sup>	Sí	No	
Correo electrónico :			

**Autorización de notificación por correo electrónico:**

... [CONSIGNAR SÍ O NO] autorizo que se notifiquen al correo electrónico indicado las siguientes actuaciones:

1. Solicitud de la descripción a detalle de todos los elementos constitutivos de la oferta.
2. Solicitud de subsanación de los requisitos para perfeccionar el contrato.
3. Solicitud al postor que ocupó el segundo lugar en el orden de prelación para presentar los documentos para perfeccionar el contrato.
4. Respuesta a la solicitud de acceso al expediente de contratación.
5. Notificación de la orden de compra<sup>14</sup>

Asimismo, me comprometo a remitir la confirmación de recepción, en el plazo máximo de dos (2) días hábiles de recibida la comunicación.

[CONSIGNAR CIUDAD Y FECHA]

.....  
**Firma, Nombres y Apellidos del postor o Representante legal, según corresponda**

**Importante**

*La notificación dirigida a la dirección de correo electrónico consignada se entenderá válidamente efectuada cuando la Entidad reciba acuse de recepción.*

<sup>13</sup> Esta información será verificada por la Entidad en la página web del Ministerio de Trabajo y Promoción del Empleo en la sección consulta de empresas acreditadas en el REMYPE en el link <http://www2.trabajo.gob.pe/servicios-en-linea-2-2/> y se tendrá en cuenta en caso de empate, conforme a lo previsto en el artículo 91 del Reglamento.

<sup>14</sup> Cuando el monto del valor estimado del procedimiento o del ítem no supere los cien mil Soles (S/ 100 000.00), en caso se haya optado por perfeccionar el contrato con una orden de compra.

**Importante***Cuando se trate de consorcios, la declaración jurada es la siguiente:***ANEXO N° 1****DECLARACIÓN JURADA DE DATOS DEL POSTOR**

Señores

**COMITÉ DE SELECCIÓN****ADJUDICACIÓN SIMPLIFICADA N° 001-2021-UE 022-XI-DIRTEPOL-AREQUIPA** Presente.-

El que se suscribe, [...], representante común del consorcio [CONSIGNAR EL NOMBRE DEL CONSORCIO], identificado con [CONSIGNAR TIPO DE DOCUMENTO DE IDENTIDAD] N° [CONSIGNAR NÚMERO DE DOCUMENTO DE IDENTIDAD], **DECLARO BAJO JURAMENTO** que la siguiente información se sujeta a la verdad:

Datos del consorciado 1					
Nombre, Denominación o Razón Social :					
Domicilio Legal :					
RUC :		Teléfono(s) :			
MYPE <sup>15</sup>		Sí		No	
Correo electrónico :					

Datos del consorciado 2					
Nombre, Denominación o Razón Social :					
Domicilio Legal :					
RUC :		Teléfono(s) :			
MYPE <sup>16</sup>		Sí		No	
Correo electrónico :					

Datos del consorciado ...					
Nombre, Denominación o Razón Social :					
Domicilio Legal :					
RUC :		Teléfono(s) :			
MYPE <sup>17</sup>		Sí		No	
Correo electrónico :					

**Autorización de notificación por correo electrónico:**

Correo electrónico del consorcio:
-----------------------------------

... [CONSIGNAR SÍ O NO] autorizo que se notifiquen al correo electrónico indicado las siguientes actuaciones:

1. Solicitud de la descripción a detalle de todos los elementos constitutivos de la oferta.

<sup>15</sup> Esta información será verificada por la Entidad en la página web del Ministerio de Trabajo y Promoción del Empleo en la sección consulta de empresas acreditadas en el REMYPE en el link <http://www2.trabajo.gob.pe/servicios-en-linea-2-2/> y se tendrá en cuenta en caso de empate, conforme a lo previsto en el artículo 91 del Reglamento. Para dicho efecto, todos los integrantes del consorcio deben acreditar la condición de micro o pequeña empresa.

<sup>16</sup> Ibídem.

<sup>17</sup> Ibídem.

**BASES INTEGRADAS**

**JEFATURA DE LA UE 022-XI-DIRTEPOL-AREQUIPA**

**ADJUDICACIÓN SIMPLIFICADA N° 001-2021-UE 022-XI-DIRTEPOL-AREQUIPA**

---

2. Solicitud de subsanación de los requisitos para perfeccionar el contrato.
3. Solicitud al postor que ocupó el segundo lugar en el orden de prelación para presentar los documentos para perfeccionar el contrato.
4. Respuesta a la solicitud de acceso al expediente de contratación.
5. Notificación de la orden de compra<sup>18</sup>

Asimismo, me comprometo a remitir la confirmación de recepción, en el plazo máximo de dos (2) días hábiles de recibida la comunicación.

[CONSIGNAR CIUDAD Y FECHA]

.....  
**Firma, Nombres y Apellidos del representante  
común del consorcio**

**Importante**

*La notificación dirigida a la dirección de correo electrónico consignada se entenderá válidamente efectuada cuando la Entidad reciba acuse de recepción.*

---

<sup>18</sup> Cuando el monto del valor estimado del procedimiento o del ítem no supere los cien mil Soles (S/ 100 000.00), en caso se haya optado por perfeccionar el contrato con una orden de compra.

## ANEXO N° 2

### DECLARACIÓN JURADA (ART. 52 DEL REGLAMENTO DE LA LEY DE CONTRATACIONES DEL ESTADO)

Señores

**COMITÉ DE SELECCIÓN**

**ADJUDICACIÓN SIMPLIFICADA N° 001-2021-UE 022-XI-DIRTEPOL-AREQUIPA**

Presente.-

Mediante el presente el suscrito, postor y/o Representante Legal de [CONSIGNAR EN CASO DE SER PERSONA JURÍDICA], declaro bajo juramento:

- i. No haber incurrido y me obligo a no incurrir en actos de corrupción, así como a respetar el principio de integridad.
- ii. No tener impedimento para postular en el procedimiento de selección ni para contratar con el Estado, conforme al artículo 11 de la Ley de Contrataciones del Estado.
- iii. Que mi información (en caso que el postor sea persona natural) o la información de la persona jurídica que represento, registrada en el RNP se encuentra actualizada.
- iv. Conocer las sanciones contenidas en la Ley de Contrataciones del Estado y su Reglamento, así como las disposiciones aplicables del TUO de la Ley N° 27444, Ley del Procedimiento Administrativo General.
- v. Participar en el presente proceso de contratación en forma independiente sin mediar consulta, comunicación, acuerdo, arreglo o convenio con ningún proveedor; y, conocer las disposiciones del Decreto Legislativo N° 1034, Decreto Legislativo que aprueba la Ley de Represión de Conductas Anticompetitivas.
- vi. Conocer, aceptar y someterme a las bases, condiciones y reglas del procedimiento de selección.
- vii. Ser responsable de la veracidad de los documentos e información que presento en el presente procedimiento de selección.
- viii. Comprometerme a mantener la oferta presentada durante el procedimiento de selección y a perfeccionar el contrato, en caso de resultar favorecido con la buena pro.

[CONSIGNAR CIUDAD Y FECHA]

.....  
**Firma, Nombres y Apellidos del postor o  
Representante legal, según corresponda**

#### **Importante**

*En el caso de consorcios, cada integrante debe presentar esta declaración jurada, salvo que sea presentada por el representante común del consorcio.*



### ANEXO N° 3

#### DECLARACIÓN JURADA DE CUMPLIMIENTO DE LAS ESPECIFICACIONES TÉCNICAS

Señores

**COMITÉ DE SELECCIÓN**

**ADJUDICACIÓN SIMPLIFICADA N° 001-2021-UE 022-XI-DIRTEPOL-AREQUIPA**

Presente.-

Es grato dirigirme a usted, para hacer de su conocimiento que luego de haber examinado las bases y demás documentos del procedimiento de la referencia y, conociendo todos los alcances y las condiciones detalladas en dichos documentos, el postor que suscribe ofrece el [CONSIGNAR EL OBJETO DE LA CONVOCATORIA], de conformidad con las Especificaciones Técnicas que se indican en el numeral 3.1 del Capítulo III de la sección específica de las bases y los documentos del procedimiento.

[CONSIGNAR CIUDAD Y FECHA]

.....  
**Firma, Nombres y Apellidos del postor o  
Representante legal o común, según corresponda**

#### **Importante**

*Adicionalmente, puede requerirse la presentación de documentación que acredite el cumplimiento de las especificaciones técnicas, conforme a lo indicado en el acápite relacionado al contenido de las ofertas de la presente sección de las bases.*

**ANEXO N° 4**

**DECLARACIÓN JURADA DE PLAZO DE ENTREGA**

Señores

**COMITÉ DE SELECCIÓN**

**ADJUDICACIÓN SIMPLIFICADA N° 001-2021-UE 022-XI-DIRTEPOL-AREQUIPA**

Presente.-

Mediante el presente, con pleno conocimiento de las condiciones que se exigen en las bases del procedimiento de la referencia, me comprometo a entregar los bienes objeto del presente procedimiento de selección en el plazo de ..... días calendario.

[CONSIGNAR CIUDAD Y FECHA]

.....  
**Firma, Nombres y Apellidos del postor o  
Representante legal o común, según corresponda**

## ANEXO N° 5

### PROMESA DE CONSORCIO

(Sólo para el caso en que un consorcio se presente como postor)

Señores

#### COMITÉ DE SELECCIÓN

ADJUDICACIÓN SIMPLIFICADA N° 001-2021-UE 022-XI-DIRTEPOL-AREQUIPA

Presente.-

Los suscritos declaramos expresamente que hemos convenido en forma irrevocable, durante el lapso que dure el procedimiento de selección, para presentar una oferta conjunta a la **ADJUDICACIÓN SIMPLIFICADA N° 002-2021-UE 022-XI-DIRTEPOL-AREQUIPA**

Asimismo, en caso de obtener la buena pro, nos comprometemos a formalizar el contrato de consorcio, de conformidad con lo establecido por el artículo 140 del Reglamento de la Ley de Contrataciones del Estado, bajo las siguientes condiciones:

a) Integrantes del consorcio

1. [NOMBRE, DENOMINACIÓN O RAZÓN SOCIAL DEL CONSORCIADO 1].
2. [NOMBRE, DENOMINACIÓN O RAZÓN SOCIAL DEL CONSORCIADO 2].

b) Designamos a [CONSIGNAR NOMBRES Y APELLIDOS DEL REPRESENTANTE COMÚN], identificado con [CONSIGNAR TIPO DE DOCUMENTO DE IDENTIDAD] N° [CONSIGNAR NÚMERO DE DOCUMENTO DE IDENTIDAD], como representante común del consorcio para efectos de participar en todos los actos referidos al procedimiento de selección, suscripción y ejecución del contrato correspondiente con **UNIDAD EJECUTORA 022 XI DIRTEPOL AREQUIPA**.

Asimismo, declaramos que el representante común del consorcio no se encuentra impedido, inhabilitado ni suspendido para contratar con el Estado.

c) Fijamos nuestro domicilio legal común en [.....].

d) Las obligaciones que corresponden a cada uno de los integrantes del consorcio son las siguientes:

1. OBLIGACIONES DE [NOMBRE, DENOMINACIÓN O RAZÓN SOCIAL DEL CONSORCIADO 1] [ % ]<sup>19</sup>

[DESCRIBIR LAS OBLIGACIONES DEL CONSORCIADO 1]

2. OBLIGACIONES DE [NOMBRE, DENOMINACIÓN O RAZÓN SOCIAL DEL CONSORCIADO 2] [ % ]<sup>20</sup>

[DESCRIBIR LAS OBLIGACIONES DEL CONSORCIADO 2]

TOTAL OBLIGACIONES

100%<sup>21</sup>

<sup>19</sup> Consignar únicamente el porcentaje total de las obligaciones, el cual debe ser expresado en número entero, sin decimales.

<sup>20</sup> Consignar únicamente el porcentaje total de las obligaciones, el cual debe ser expresado en número entero, sin decimales.

<sup>21</sup> Este porcentaje corresponde a la sumatoria de los porcentajes de las obligaciones de cada uno de los integrantes del consorcio.

[CONSIGNAR CIUDAD Y FECHA]

.....  
**Consortiado 1**  
**Nombres, apellidos y firma del Consortiado 1**  
**o de su Representante Legal**  
**Tipo y N° de Documento de Identidad**

.....  
**Consortiado 2**  
**Nombres, apellidos y firma del Consortiado 2**  
**o de su Representante Legal**  
**Tipo y N° de Documento de Identidad**

**Importante**

*De conformidad con el artículo 52 del Reglamento, las firmas de los integrantes del consorcio deben ser legalizadas.*

**ANEXO N° 6****PRECIO DE LA OFERTA**

Señores

**COMITÉ DE SELECCIÓN****ADJUDICACIÓN SIMPLIFICADA N° 001-2021-UE 022-XI-DIRTEPOL-AREQUIPA**Presente.-

Es grato dirigirme a usted, para hacer de su conocimiento que, de acuerdo con las bases, mi oferta es la siguiente:

CONCEPTO	PRECIO TOTAL
<b>TOTAL</b>	

El precio de la oferta [CONSIGNAR LA MONEDA DE LA CONVOCATORIA] incluye todos los tributos, seguros, transporte, inspecciones, pruebas y, de ser el caso, los costos laborales conforme a la legislación vigente, así como cualquier otro concepto que pueda tener incidencia sobre el costo del bien a contratar; excepto la de aquellos postores que gocen de alguna exoneración legal, no incluirán en el precio de su oferta los tributos respectivos.

[CONSIGNAR CIUDAD Y FECHA]

.....  
**Firma, Nombres y Apellidos del postor o  
 Representante legal o común, según corresponda**

**Importante**

- *El postor debe consignar el precio total de la oferta, sin perjuicio que, de resultar favorecido con la buena pro, presente el detalle de precios unitarios para el perfeccionamiento del contrato.*
- *El postor que goce de alguna exoneración legal, debe indicar que su oferta no incluye el tributo materia de la exoneración, debiendo incluir el siguiente texto:*

*“Mi oferta no incluye [CONSIGNAR EL TRIBUTO MATERIA DE LA EXONERACIÓN]”.*

**Importante para la Entidad**

- *En caso de procedimientos según relación de ítems, consignar lo siguiente:  
 “El postor puede presentar el precio de su oferta en un solo documento o documentos independientes, en los ítems que se presente”.*

## ANEXO N° 8

### EXPERIENCIA DEL POSTOR EN LA ESPECIALIDAD

Señores  
**COMITÉ DE SELECCIÓN**  
**ADJUDICACIÓN SIMPLIFICADA N° 001-2021-UE 022-XI-DIRTEPOL-AREQUIPA**  
Presente.-

Mediante el presente, el suscrito detalla la siguiente EXPERIENCIA EN LA ESPECIALIDAD:

Nº	CLIENTE	OBJETO DEL CONTRATO	N° CONTRATO / O/C / COMPROBANTE DE PAGO	FECHA DEL CONTRATO O CP <sup>22</sup>	FECHA DE LA CONFORMIDAD DE SER EL CASO <sup>23</sup>	EXPERIENCIA PROVENIENTE <sup>24</sup> DE:	MONEDA	IMPORTE <sup>25</sup>	TIPO DE CAMBIO VENTA <sup>26</sup>	MONTO FACTURADO ACUMULADO <sup>27</sup>
1										
2										
3										

<sup>22</sup> Se refiere a la fecha de suscripción del contrato, de la emisión de la Orden de Compra o de cancelación del comprobante de pago, según corresponda.

<sup>23</sup> Únicamente, cuando la fecha del perfeccionamiento del contrato, sea previa a los ocho (8) años anteriores a la fecha de presentación de ofertas, caso en el cual el postor debe acreditar que la conformidad se emitió dentro de dicho periodo.

<sup>24</sup> Si el titular de la experiencia no es el postor, consignar si dicha experiencia corresponde a la matriz en caso que el postor sea sucursal, o fue transmitida por reorganización societaria, debiendo acompañar la documentación sustentatoria correspondiente. Al respecto, según la Opinión N° 216-2017/DTN "Considerando que la sociedad matriz y la sucursal constituyen la misma persona jurídica, la sucursal puede acreditar como suya la experiencia de su matriz". Del mismo modo, según lo previsto en la Opinión N° 010-2013/DTN, "... en una operación de reorganización societaria que comprende tanto una fusión como una escisión, la sociedad resultante podrá acreditar como suya la experiencia de la sociedad incorporada o absorbida, que se extingue producto de la fusión; asimismo, si en virtud de la escisión se transfiere un bloque patrimonial consistente en una línea de negocio completa, la sociedad resultante podrá acreditar como suya la experiencia de la sociedad escindida, correspondiente a la línea de negocio transmitida. De esta manera, la sociedad resultante podrá emplear la experiencia transmitida, como consecuencia de la reorganización societaria antes descrita, en los futuros procesos de selección en los que participe".

<sup>25</sup> Se refiere al monto del contrato ejecutado incluido adicionales y reducciones, de ser el caso.

<sup>26</sup> El tipo de cambio venta debe corresponder al publicado por la SBS correspondiente a la fecha de suscripción del contrato, de la emisión de la Orden de Compra o de cancelación del comprobante de pago, según corresponda.

<sup>27</sup> Consignar en la moneda establecida en las bases.

Nº	CLIENTE	OBJETO DEL CONTRATO	N° CONTRATO / O/C / COMPROBANTE DE PAGO	FECHA DEL CONTRATO O CP <sup>22</sup>	FECHA DE LA CONFORMIDAD DE SER EL CASO <sup>23</sup>	EXPERIENCIA PROVENIENTE <sup>24</sup> DE:	MONEDA	IMPORTE <sup>25</sup>	TIPO DE CAMBIO VENTA <sup>26</sup>	MONTO FACTURADO ACUMULADO <sup>27</sup>
4										
5										
6										
7										
8										
9										
10										
	...									
20										
TOTAL										

[CONSIGNAR CIUDAD Y FECHA]

.....  
Firma, Nombres y Apellidos del postor o  
Representante legal o común, según corresponda

## ANEXO N° 9

### DECLARACIÓN JURADA (NUMERAL 49.4 DEL ARTÍCULO 49 DEL REGLAMENTO)

Señores

**COMITÉ DE SELECCIÓN**

**ADJUDICACIÓN SIMPLIFICADA N° 001-2021-UE 022-XI-DIRTEPOL-AREQUIPA**

Presente.-

Mediante el presente el suscrito, postor y/o Representante Legal de [CONSIGNAR EN CASO DE SER PERSONA JURÍDICA], declaro que la experiencia que acredito de la empresa [CONSIGNAR LA DENOMINACIÓN DE LA PERSONA JURÍDICA] absorbida como consecuencia de una reorganización societaria, no se encuentra en el supuesto establecido en el numeral 49.4 del artículo 49 del Reglamento.

[CONSIGNAR CIUDAD Y FECHA]

.....  
**Firma, Nombres y Apellidos del postor o  
Representante legal, según corresponda**

#### **Importante**

*A efectos de cautelar la veracidad de esta declaración, el postor puede verificar la información de la Relación de Proveedores Sancionados por el Tribunal de Contrataciones del Estado con Sanción Vigente en <http://portal.osce.gob.pe/rnp/content/relación-de-proveedores-sancionados>.*

*También le asiste dicha facultad al órgano encargado de las contrataciones o al órgano de la Entidad al que se le haya asignado la función de verificación de la oferta presentada por el postor ganador de la buena pro.*



## ANEXO N° 10

### SOLICITUD DE BONIFICACIÓN DEL CINCO POR CIENTO (5%) POR TENER LA CONDICIÓN DE MICRO Y PEQUEÑA EMPRESA

Señores

**COMITÉ DE SELECCIÓN**

**ADJUDICACIÓN SIMPLIFICADA N° 001-2021-UE 022-XI-DIRTEPOL-AREQUIPA**

Presente.-

Mediante el presente el suscrito, postor y/o Representante legal de [CONSIGNAR EN CASO DE SER PERSONA JURÍDICA], solicito la asignación de la bonificación del cinco por ciento (5%) sobre el puntaje total obtenido, debido a que mi representada cuenta con la condición de micro y pequeña empresa.

[CONSIGNAR CIUDAD Y FECHA]

.....  
**Firma, Nombres y Apellidos del postor o  
Representante legal o común, según corresponda**

#### Importante

- *Para asignar la bonificación, el órgano encargado de las contrataciones o comité de selección, según corresponda, verifica la página web del Ministerio de Trabajo y Promoción del Empleo en la sección consulta de empresas acreditadas en el REMYPE en el link <http://www2.trabajo.gob.pe/servicios-en-linea-2-2/>.*
- *Para que un consorcio pueda acceder a la bonificación, cada uno de sus integrantes debe cumplir con la condición de micro y pequeña empresa.*