



29

TÉRMINOS DE REFERENCIA

CONTRATACIÓN DEL SERVICIO DE "MANTENIMIENTO DE COBERTURAS DEL CENTRO MATERNO INFANTIL CESAR LÓPEZ SILVA DE LA DIRIS LIMA SUR"

1. DENOMINACIÓN DE LA CONTRATACIÓN

Contratación del servicio de **MANTENIMIENTO DE COBERTURAS DEL CENTRO MATERNO INFANTIL CESAR LÓPEZ SILVA DE LA DIRIS LIMA SUR**

2. AREA USUARIA

JEFE DEL CENTRO MATERNO INFANTIL CESAR LÓPEZ SILVA.

3. FINALIDAD PÚBLICA

Conservar en óptimas condiciones físicas del CENTRO MATERNO INFANTIL CESAR LÓPEZ SILVA, mejorando la cobertura de los ambientes con la finalidad de prolongar su tiempo de vida útil asegurando su funcionalidad, mejorando el grado de seguridad reuniendo condiciones óptimas para brindar un servicio de calidad al público.

4. ANTECEDENTES

4.1. En el artículo 1 del Decreto Supremo N° 035-2023-PCM, se declara el Estado de Emergencia a varios distritos de algunas provincias de los departamentos de Ancash, Apurímac, Arequipa, Ayacucho, Cusco, Huancavelica, Huánuco, Ica, Junín, Lima, Moquegua, Puno y Tacna; y, de la Provincia Constitucional del Callao, por peligro inminente ante intensas precipitaciones pluviales, por el plazo de sesenta (60) días calendario.

4.2. Para ello, se deberá considerar también el artículo 2 del Decreto Supremo N° 035-2023-PCM, donde se señala que, las acciones deberán tener nexo directo de casualidad entre las intervenciones y el evento, y podrán ser modificadas de acuerdo a las necesidades y elementos de seguridad que se vayan presentando durante su ejecución, sustentadas en los estudios técnicos de las entidades competentes.

4.3. Que debido a las constantes precipitaciones pluviales que vinieron suscitándose a nivel nacional, se vio perjudicado la infraestructura de los distintos establecimientos de salud pertenecientes a la DIRIS lima sur, asimismo, el CENTRO MATERNO INFANTIL CESAR LÓPEZ SILVA presenta problemas en su infraestructura, debido al deterioro y falta de mantenimiento a las coberturas, lo cual se ha evidenciado en la inspección realizada.

5. OBJETIVO DE LA CONTRATACIÓN

Contratar los servicios de una persona natural y/o jurídica especializada que se encargue de ejecutar el servicio de **MANTENIMIENTO DE COBERTURAS DEL CENTRO MATERNO INFANTIL CESAR LÓPEZ SILVA DE LA DIRIS LIMA SUR**.

Objetivo General

Mejorar la infraestructura del CENTRO MATERNO INFANTIL CESAR LÓPEZ SILVA, con la finalidad de mejorar la seguridad ocupacional de las instalaciones físicas.

Objetivos Específicos

Mejorar el estado de conservación, las condiciones de funcionalidad operación y seguridad de la infraestructura física.

Reducir la vulnerabilidad de las instalaciones mediante el mantenimiento de las coberturas de las edificaciones del CENTRO MATERNO INFANTIL CESAR LÓPEZ SILVA en cuanto a los riesgos de falla de las instalaciones físicas.



G. MILLONES



PERÚ

Ministerio
de SaludDIRECCIÓN DE REDES INTEGRALES
DE SALUD LIMA SUR"AÑO DE LA UNIDAD, LA PAZ Y EL
DESARROLLO"**6. CARACTERÍSTICAS Y CONDICIONES DEL SERVICIO A CONTRATAR****6.1. ALCANCES Y DESCRIPCIÓN DEL SERVICIO**

El Proveedor deberá realizar el mantenimiento correctivo de la cobertura de la infraestructura del Servicio de MANTENIMIENTO DE COBERTURAS DEL CENTRO MATERNO INFANTIL CESAR LÓPEZ SILVA DE LA DIRIS LIMA SUR, la cual comprende la ejecución descrita en el punto 6.2.

6.2. ACTIVIDADES A EJECUTAR

El servicio materia del presente proceso es a TODO COSTO, para ello el proveedor programará y ejecutará actividades básicas tales como:

MANTENIMIENTO DE COBERTURAS DEL CENTRO MATERNO INFANTIL CESAR LÓPEZ SILVA DE LA DIRIS LIMA SUR	
ITEM	ACTIVIDADES
1.00	ACTIVIDADES PRELIMINARES
1.01	TRASLADO VERT. Y HORIZ. DE EQUIPOS, HERRAMIENTAS Y MATERIALES
1.02	DESMONTAJE DE ANTENA
1.03	DESMONTAJE DE COBERTURA POR INTERVENIR
02.00	SEGURIDAD Y SALUD
02.01	EQUIPOS DE PROTECCIÓN INDIVIDUAL
02.02	EQUIPOS DE PROTECCIÓN COLECTIVA
02.03	SEÑALIZACIÓN TEMPORAL DE SEGURIDAD
3.00	ESTRUCTURA
3.01	SUMINISTRO E INSTALACIÓN DE ESTRUCTURAS METÁLICAS
3.01.01	VIGAS METÁLICAS 3"X2"X2.5MM (ESTRUCTURA DE SOPORTE).
3.01.02	VIGUETAS METÁLICAS 2"X1"X2.5MM (ESTRUCTURA DE SOPORTE).
3.01.03	COLUMNAS METÁLICAS 3"X3"2MM (ESTRUCTURA DE SOPORTE)
3.01.04	SUMINISTRO E INSTALACIÓN DE COBERTURA PLANCHAS TR-4 (ALUZINC)
3.01.05	SUMINISTRO E INSTALACIÓN DE CANALETA PVC, INCLUYE TAPA DE CANALETA Y ACCESORIOS, SOPORTE METÁLICO EN VIGAS Y ABRAZADERA DE 4" PARA MONTANTE.
3.01.06	ESCALERA TIPO GATO
4.00	INSTALACIONES ELÉCTRICAS
4.01	ARTEFACTOS
04.01.01	SUMINISTRO E INSTALACIÓN DE LUMINARIAS TIPO PANEL LED 60x60CM 45W 3400LM - ADOSADO
04.01.02	SUMINISTRO E INSTALACIÓN DE LUMINARIAS TIPO PANEL LED CIRCULAR D=30CM 30W 3400LM - COLGANTE
04.01.03	SUMINISTRO E INSTALACIÓN DE LUMINARIAS TIPO PANEL LED CIRCULAR D=30CM 30W 3400LM - ADOSADO
4.02	CANALIZACIONES, CONDUCTOS O TUBERÍA
04.02.01	SUMINISTRO E INSTALACIÓN DE TUBERÍA, CABLE Y ACCESORIOS.
04.02.02	SUMINISTRO DE CABLE NH 80 E INSTALACIÓN





PERÚ

Ministerio
de SaludDIRECCIÓN DE REDES INTEGRALES
DE SALUD LIMA SUR"AÑO DE LA UNIDAD, LA PAZ Y EL
DESARROLLO"

78

05.00	ELIMINACIÓN DE MATERIAL EXCEDENTE
5.01	ELIMINACIÓN DE MATERIAL EXCEDENTE, Y LIMPIEZA DE ÁREAS EXTERNAS.

Las actividades se realizarán de acuerdo AL expediente para servicio de mantenimiento según detalle descrito en el Apéndice 1: Características técnicas; Apéndice 2: Metrados; Apéndice 3: Programación de ejecución; Apéndice 4: Planos y Apéndice 5: Formato de Acta de Devolución de accesorios y/o materiales reemplazados.

La propuesta del Proveedor deberá efectuarse a todo costo por lo que asumirá los costos indirectos, directos, administrativos, fletes, transportes, mano de obra, materiales, insumos, repuestos, seguros, plan de contingencia, pruebas, y gastos que se requieren hasta la finalización de las actividades, así como cualquier actividad inherente que por naturaleza del servicio sea necesario. En tal sentido en contenido de los Apéndices del 1 al 5 es referencial, por lo que el proveedor deberá presentar su oferta teniendo en cuenta esta condición. El Proveedor podrá efectuar visitas técnicas a las instalaciones materia del presente servicio a fin de evaluar in situ y conocer cualquier actividad complementaria que deba realizar y sus costos sean incluidos en su oferta.

6.3. PROGRAMACIÓN DE ACTIVIDADES A EJECUTAR EN EL SERVICIO DE MANTENIMIENTO

El Proveedor deberá presentar la programación de intervención disgregado por actividad (Ver Formato del Apéndice N° 3). Así como para el cumplimiento del servicio dentro del plazo establecido, esta programación servirá para el monitoreo y Supervisión del servicio por parte de la Oficina de Infraestructura y Equipamiento.

El Proveedor de acuerdo a los planos y documentos del servicio, programará sus actividades en forma tal que su avance sea sistemático y pueda lograrse su terminación en forma ordenada y armónica y en el tiempo previsto.

6.4. REGLAMENTO TÉCNICO, NORMAS METROLÓGICAS Y/O SANITARIAS

De ser el caso, los equipos de medición a emplear deberán contar con certificación de ser el caso, los equipos de medición a emplear deberán contar con certificación de calidad, el personal profesional deberá cumplir con las Normas del Ministerio de Trabajo para ejecutar las actividades de mantenimiento y deberá cumplir con los procesos y protocolos técnicos y de seguridad para estos fines.

NORMAS TÉCNICAS

Deberá realizar el Servicio de Mantenimiento correctivo cumpliendo con la normativa vigente:

- Reglamento Nacional de Edificaciones
 - NTS 113-MINSA/DGIEM
 - Reglamento de la Ley N° 29783, Ley de Seguridad y Salud en el Trabajo.
- Ley de Gestión integral de residuos sólidos D.L. N° 1278

6.5. IMPACTO AMBIENTAL

El Proveedor deberá utilizar todas las medidas de precaución para el manejo adecuado de aquellos materiales contaminantes que pudiesen afectar el área de las actividades con derrames o productos que afecten la asepsia hospitalaria, con la finalidad de no causar un impacto ambiental negativo.

El Proveedor deberá mantener las instalaciones del establecimiento de salud en buen estado y se obliga a realizar la limpieza y disposición de residuos como producto del servicio realizado cumpliendo las normas ambientales.

El Proveedor deberá evitar contaminar el área de las actividades con material obtenido de reparaciones o resanes o eliminación de desmonte o similares; su transporte y almacenamiento debe estar acorde a la preservación ambiental. Asimismo, deberá dar el manejo apropiado de los residuos no contaminantes al relleno sanitario correspondiente, el cual debe estar certificado.





PERÚ

Ministerio
de Salud

DIRECCIÓN DE REDES INTEGRALES
DE SALUD LIMA SUR

"AÑO DE LA UNIDAD, LA PAZ Y EL
DESARROLLO"

Asimismo, el Proveedor solo estará autorizado para almacenar los residuos sólidos indicados líneas arriba (en bolsas, sacos o similar), por un tiempo máximo cuarenta y ocho (48) horas en el lugar indicado por los representantes del Establecimiento de Salud, debiendo coordinar anticipadamente su desplazamiento para definir el horario y procesos de control.

6.6. SEGUROS

El Proveedor proporcionará seguros a su personal de servicio que ejecutarán los servicios contratados y por daños a terceros (Seguro Complementario de Trabajo de Riesgo SCTR) en cumplimiento con la Ley N° 29783 y su reglamento aprobado mediante D.S. 005-2012-TR.

El Proveedor se hará responsable de cualquier accidente de su propio personal, de personal del establecimiento de salud, de público usuario o de cualquier daño a terceros que ocurriera como consecuencia de la ejecución de los servicios de mantenimiento correctivo y/o preventivo contratados, debiendo asumir los costos de reparación de daños, sin perjuicio de que el Médico Jefe del establecimiento de salud, la Administración de la DIRIS Lima Sur o del Ministerio de Salud inicie las acciones judiciales y legales que correspondan.

6.7. VISITA TÉCNICA

El proveedor podrá efectuar visitas técnicas a las instalaciones materia del presente servicio a fin de evaluar in situ y conocer cualquier actividad complementaria que deba realizar y sus costos sean incluidos en su oferta.

6.8. LUGAR Y PLAZO DE PRESTACIÓN DEL SERVICIO

6.8.1. Lugar

Sector IV- Mz. B, Lote 1, I Etapa – Urb. Pachacamac, Villa el Salvador.

6.8.2. Plazo

MANTENIMIENTO DE COBERTURAS DEL CENTRO MATERNO INFANTIL CESAR LÓPEZ SILVA DE LA DIRIS LIMA SUR, se ejecutará en un plazo máximo de cuarenta y cinco días calendarios (45), contados a partir de la suscripción del Acta de Inicio de Servicio.

ACTIVIDAD	PLAZOS
Programación de Actividades, Acta de Inicio de Servicio y la Ejecución del Servicio "MANTENIMIENTO DE COBERTURAS DEL CENTRO MATERNO INFANTIL CESAR LÓPEZ SILVA DE LA DIRIS LIMA SUR"	45 días calendarios
TOTAL	(45) días calendario

La Programación de Actividades deberá ser presentado por el PROVEEDOR por mesa de partes de la DIRIS LIMA SUR dirigido a la Oficina de Infraestructura y Equipamiento, durante los 10 días calendarios posterior a la suscripción del Acta de Inicio de Actividades.

Acta de inicio de Servicio deberá ser firmado por el PROVEEDOR, jefe del ÁREA USUARIA del Establecimiento de Salud y la Oficina de Infraestructura y Equipamiento.

6.9. RESULTADOS ESPERADOS

El Proveedor deberá entregar el servicio ejecutado y los ambientes en correcto funcionamiento y en óptimas condiciones, así mismo deberá presentar un INFORME TÉCNICO del servicio ejecutado debidamente firmado por el responsable técnico del servicio (Ingeniero Civil o Arquitecto Colegiado Habilitado), cuyo plazo máximo de presentación será de 05 días después de concluido el servicio, mediante mesa de partes dirigido a la Oficina de Infraestructura y Equipamiento, el contenido mínimo será:

- Antecedentes (Numero de orden de servicio, descripción de la situación inicial del servicio, adjuntar panel fotográfico antes del servicio)
- Descripción de las actividades ejecutadas panel fotográfico durante la ejecución.
- Conclusiones (Logro alcanzado después de ejecutar el servicio, adjuntar panel fotográfico de la situación final)



G. MILLONES





- Recomendaciones (respecto al tipo de servicio realizado)

El Proveedor realizara las pruebas necesarias, en lo que corresponda, para demostrar las condiciones óptimas del objeto del presente servicio, las cuales serán verificados por la supervisión.

6.10. REQUISITOS Y RECURSOS PROVISTOS POR EL PROVEEDOR

Del Proveedor

Persona Natural y/o jurídica

Condiciones de los consorcios

De conformidad con el numeral 49.5 del artículo 49 del Reglamento, el área usuaria puede incluir lo siguiente:

- 1) El número máximo de consorciados es de 02.
- 2) El porcentaje mínimo de participación de cada consorciado es de 30%.
- 3) El porcentaje mínimo de participación en la ejecución del contrato, para el integrante del consorcio que acredite mayor experiencia, es de 60%.

6.10.1. EQUIPAMIENTO ESTRATÉGICO

El personal del Postor deberá contar con las herramientas y equipos adecuados para la ejecución del servicio, el mismo tiene condición de equipos mínimos estratégicos, para garantizar a la entidad la eficiencia, capacidad técnica de equipamiento y por ende asegurar el cumplimiento en las condiciones, el equipo asignado puede ser propio, arrendado o con promesa de adquisición. Para la acreditación de los equipos mínimos podrá presentarse documentos que sustenten la propiedad, la posesión, el compromiso de compra venta o alquiler u otro documento que acredite la disponibilidad del equipamiento estratégico requerido no deberá tener una antigüedad mayor a 5 años a la fecha de presentación de propuesta. La relación de equipos:

ITEM	CANTIDAD	DESCRIPCIÓN
01	01	Máquina de soldar 400 A
02	01	Grupo Electrógeno
03	01	Andamio metálico

Se precisa que los insumos y/o actividades que requieran certificados, pruebas y protocolos de control de calidad, deberán elaborarse o efectuarse en coordinación con el Supervisor del Servicio, presentará en su oferta una declaración jurada de certificación del equipamiento estratégico y/o compromiso.

6.10.2. PERSONAL

6.10.2.1. PERSONAL CLAVE

Un (01) Arquitecto o Ingeniero civil Colegiado y Habilitado, se acreditará al momento de la presentación de la propuesta.

El profesional Arq. o Ing. Civil responsable del servicio deberá contar con una experiencia mínima de un (01) año como supervisor y/o coordinador y/o encargado en ejecución de servicios de acondicionamiento y/o mantenimiento y/o mejoramiento y/o reparación de infraestructura de edificaciones públicas o privadas.

6.10.2.2. ACTIVIDADES

Las actividades del personal clave serán las que se indican a continuación:

- **Ingeniero Civil o Arquitecto**

Será el encargado de las actividades de mantenimiento y/o mejoramiento y/o reparación de coberturas de la infraestructura del servicio de "Mantenimiento de coberturas del Centro Materno Infantil Cesar López Silva de la DIRIS Lima Sur"





PERÚ

Ministerio
de Salud

DIRECCIÓN DE REDES INTEGRALES
DE SALUD LIMA SUR

"AÑO DE LA UNIDAD, LA PAZ Y EL
DESARROLLO"

6.12 OTRAS OBLIGACIONES DEL PROVEEDOR

- La propuesta del Proveedor deberá efectuarse a todo costo, los gastos que se requieren hasta la finalización de las actividades y pruebas respectivas, así como contemplar cualquier actividad que por naturaleza del servicio sea necesario, por lo que el proveedor se compromete a presentar su oferta teniendo en cuenta esta condición.
- El Proveedor deberá mantener comunicación y coordinación con la DIRIS LIMA SUR.
- El Proveedor deberá contar con un plan de seguridad en el trabajo, este deberá incluir la colocación de señales preventivas y de advertencia de peligro cuando estén realizando el mantenimiento y cuando estén ausentes del lugar de actividad y tomará todas las medidas preventivas que sean necesarias para evitar accidentes de público, usuarios, personal médico y asistencial del establecimiento de salud, bajo responsabilidad civil y penal.
- El Proveedor deberá de cumplir con dar al personal a su cargo la Indumentaria, equipos de protección personal (EPP) de seguridad de acuerdo con el tipo de actividad.
- El Proveedor deberá dejar limpias y libre de contaminantes las áreas intervenidas.
- El Proveedor deberá limpiar los vidrios, pisos y toda superficie manchada por efectos del servicio a contratar, debiendo para esto prever el cuidado de equipos, pisos, ventanas, etc., contar para ello con los implementos necesarios para protegerlos (fundamentalmente protectores plásticos, mantas u otros afines).
- Al inicio del servicio y hasta la culminación del mismo, se deberá acreditar el uso de un medio de comunicación similar al usado en el establecimiento de salud (como mínimo uno); el cual servirá básicamente para las coordinaciones del establecimiento de salud con el profesional responsable del servicio de mantenimiento.
- El Proveedor garantizará la prestación del servicio efectuado por un tiempo mínimo de (01) año.

6.12.1 RECURSOS Y FACILIDADES A SER PROVISTAS POR LA ENTIDAD

- Facilidades de acceso a las áreas a intervenir.
- Desocupar los ambientes durante el periodo de ejecución del servicio, hasta la conformidad.
- Contar con un ambiente de contingencia para reubicar los equipos que se retiren de los ambientes a intervenir.
- Facilidades de lugar para acopio de residuos o elementos desmontados.

6.12.2 CONFIDENCIALIDAD

El proveedor se compromete a mantener confidencialidad y reserva absoluta de la información a la que se tenga acceso y que se encuentre relacionada con la prestación, quedando prohibido de revelar a terceros la información que le sea proporcionada.

Dicha obligación comprende la información que se entrega, como también la que se genera durante la realización de las actividades y la información producida una vez que se haya concluido el servicio. Dicha información puede consistir en planos, dibujos, fotografías, informes, recomendaciones, cálculos, documentos y otros proporcionados.

6.12.3 MEDIDAS DE CONTROL DURANTE LA EJECUCIÓN CONTRACTUAL

• ÁREA QUE COORDINARÁ CON EL PROVEEDOR

El Proveedor coordinará con la Oficina de Infraestructura y Equipamiento al correo electrónico gmillones@dirislimasur.gob.pe y/o representante de la DIRIS Lima Sur, para la supervisión y recepción respectivamente.

• ÁREAS RESPONSABLES DE LA SUPERVISIÓN DEL SERVICIO

- La Oficina de Infraestructura y Equipamiento realizará la SUPERVISIÓN del Servicio de forma permanente para el cumplimiento de las obligaciones que corresponden al PROVEEDOR en la ejecución del servicio, así como las





26

actividades inherentes a tal fin. Para ello se contratará el servicio del Profesional correspondiente.

- Toda consulta que requiera el PROVEEDOR deberá efectuarse mediante la Oficina de Infraestructura y Equipamiento.

6.12.4 CONFORMIDAD DEL SERVICIO

La conformidad de la prestación del servicio será emitida y suscrita por el jefe del CENTRO MATERNO INFANTIL CESAR LÓPEZ SILVA previo informe Técnico de la Oficina de Infraestructura de la DIRIS LIMA SUR.

En caso de existir observaciones durante la ejecución de la prestación o a la culminación de estas, la Jefatura de la Oficina de Infraestructura y Equipos notificará dichas observaciones para efectuar las correcciones del caso, para lo cual se le otorgará un plazo para subsanar no menor de dos (2) ni mayor de diez (10) días, dependiendo de la complejidad. Según el artículo 143 del Reglamento de la Ley de Contrataciones del Estado.

6.12.5 FORMA DE PAGO

El pago se realizará de forma única posterior a la conformidad del servicio.

6.12.6 PENALIDAD

En caso de retraso injustificado del proveedor en la ejecución de las prestaciones objeto del contrato, la Entidad le aplica automáticamente una penalidad por mora por cada día de atraso. La penalidad se aplica automáticamente y se calcula de acuerdo a la siguiente fórmula:

$$\text{Penalidad diaria} = 0.10 \times \text{monto}$$

$$F \times \text{plazo en días}$$

Donde F tiene los siguientes valores:

Para plazos menores o iguales a sesenta (60) días, para bienes, servicios en general, consultorías y ejecución: $F = 0.40$.

6.12.7 OTRAS PENALIDADES

La DIRIS LIMA SUR ha previsto establecer penalidades distintas a la penalidad por mora, según se detalla a continuación, las cuales serán deducidas de manera automática del monto a pagar por la contraprestación efectuada:

Nº	PENALIDAD	MULTA	PROCEDIMIENTO
1	SEGURIDAD Y SEÑALIZACIÓN EN LA ZONA DE SERVICIO Cuando el PROVEEDOR no cuente con los dispositivos de seguridad durante el montaje e instalación, tanto peatonal y vehicular, incumpliendo las normas, además de las señalizaciones solicitadas por la ENTIDAD.	5 % UIT	Mediante Informe la Oficina de Infraestructura y Equipamiento quien es el encargado de la Supervisión, verificará que cuente con los dispositivos de seguridad tanto peatonal como vehicular, así como las señalizaciones solicitadas durante servicio de mantenimiento de cobertura del CMI CESAR LÓPEZ SILVA La multa es por cada día.





PERÚ

Ministerio
de SaludDIRECCIÓN DE REDES INTEGRALES
DE SALUD LIMA SUR"AÑO DE LA UNIDAD, LA PAZ Y EL
DESARROLLO"

2	INDUMENTARIA E IMPLEMENTOS DE PROTECCIÓN PERSONAL Cuando el PROVEEDOR no cumple en dotar a su personal con los elementos de seguridad de los uniformes respectivos.	5 % UIT	Mediante Informe la Oficina de Infraestructura y Equipamiento, quien es el encargado de la Supervisión, verificara que el personal designado cuente con los uniformes y los implementos de seguridad. La multa es por cada día.
3	LA PROGRAMACIÓN DE ACTIVIDADES Y ACTA DE INICIO DE SERVICIO. Cuando el PROVEEDOR no cumple con las fechas indicadas en el ITEM 6.8.2. sobre presentación de la Programación de Actividades y/o Acta de Inicio de Servicio.	5 % UIT	Mediante Informe la Oficina de Infraestructura y Equipamiento, quien es el encargado de la supervisión, verificara que el PROVEEDOR presente la documentación completa.

6.12.7.1 VICIOS OCULTOS

De acuerdo a lo indicado en la Ley de Contrataciones "El PROVEEDOR" es responsable por la calidad ofrecida y por los vicios ocultos de los bienes o servicios ofertados por un plazo de un (01) año contado a partir de la conformidad otorgada por el área usuaria.

6.12.7.2 NORMAS ANTICORRUPCIÓN

El contratista acepta expresamente que no llevara a cabo, acciones que están prohibidas por las leyes locales u otras leyes anticorrupción. Sin limitar lo anterior, el contratista se obliga a no efectuar ningún pago, ni ofreceré ni transferirá algo de valor, a un establecido de manera que pudiese violar las leyes locales u otras leyes de anticorrupción, sin restricción alguna.

En forma especial, el contratista declara con carácter de declaración jurada que no se encuentren inmerso en algún proceso de carácter penal vinculado a presuntos ilícitos penales contra el Estado peruano, constituyendo su declaración, la firma mismo en Contrato/Orden de Servicio de estos términos de referencia forman parte integrante.

6.12.7.3 NORMAS ANTISOBORNO

El proveedor, no debe ofrecer, negociar o efectuar, cualquier pago, objeto de valor o cualquier dación en general, o cualquier beneficio o incentivo ilegal en relación al contrato, que pueda constituir un incumplimiento de la ley, tales como robo, fraude, cohecho o tráfico de influencias, directa o indirectamente, o a través de socios, integrantes de los órganos de administración, apoderados, representantes legales, funcionarios, asesores o personas vinculadas, en concordancia a lo establecido en la Ley de Contratación del Estado, Ley N° 30225 y su Reglamento aprobado mediante, Decreto Supremo N°344-2018-EF y sus modificatorias.



7. ANEXOS

- | | |
|------------|--|
| Apéndice 1 | : Características Técnicas según tipo de actividad |
| Apéndice 2 | : Metrados |
| Apéndice 3 | : Programación de ejecución de actividades |
| Apéndice 4 | : Planos |
| Apéndice 5 | : Formato de Acta de Devolución de accesorios y/o materiales reemplazados. |





25

8. REQUISITOS DE CALIFICACIÓN

A	CAPACIDAD TÉCNICA Y PROFESIONAL
A.1	EQUIPAMIENTO ESTRATÉGICO
	<p><u>Requisitos:</u></p> <ol style="list-style-type: none">01 unidad – Máquina de soldar 400 A.01 unidad – Grupo Electrónico.01 unidad – Andamio metálico. <p><u>Acreditación:</u></p> <p>Copia de documentos que sustenten la propiedad, la posesión, el compromiso de compra venta o alquiler u otro documento que acredite la disponibilidad del equipamiento estratégico requerido. (No cabe presentar declaración jurada)¹.</p>
A.2	CALIFICACIÓN DEL PERSONAL CLAVE
A.2.1	FORMACIÓN ACADÉMICA
	<p><u>Requisitos:</u></p> <p>Profesional Responsable:</p> <p>Un (01) Arquitecto y/o Ingeniero Civil</p> <p><u>Acreditación:</u></p> <p>Título de los profesionales será verificado por el comité de selección en el Registro Nacional de Grados Académicos y Títulos Profesionales en el portal web de la Superintendencia Nacional de Educación Superior Universitaria - SUNEDU a través del siguiente link: https://enlinea.sunedu.gob.pe/</p> <p>En caso del Título de los profesionales no se encuentre inscrito en el referido registro, el postor debe presentar la copia del diploma respectivo a fin de acreditar la formación académica requerida.</p>
A.2.2	CAPACITACIÓN
	<p><u>Requisitos:</u></p> <p>Arquitecto y/o Ingeniero Civil</p> <ul style="list-style-type: none">Capacitación en Supervisión de Obras o Residencia de Obras con un mínimo de 40 horas lectivas. <p><u>Acreditación:</u></p> <p>Se acreditará con copias simples de constancias, certificados, u otros documentos, según corresponda.</p> <p>Nota: Dichas capacitaciones pueden ser emitidas por cualquier institución ya sea pública o privada o estatal que tengan capacidad legal para brindar los servicios de capacitación requeridos en las presentes bases.</p>
A.2.3	EXPERIENCIA DEL PLANTEL PERSONAL CLAVE
	<p><u>Requisitos:</u></p> <p>Profesional Responsable:</p> <p>Experiencia mínima de un (01) año como supervisor y/o coordinador y/o encargado de la ejecución en servicios de acondicionamiento y/o mantenimiento y/o mejoramiento y/o reparación de infraestructura de edificaciones en general público o privada.</p> <p><u>Acreditación:</u></p> <p>La experiencia del personal clave requerido se acreditará con cualquiera de los siguientes documentos: (i) copia simple de contratos y su respectiva conformidad o (ii) constancias o (iii) certificados o (iv) cualquier otra documentación que, de manera fehaciente demuestre la experiencia del personal Técnico clave propuesto.</p>
B	EXPERIENCIA DEL POSTOR
	<p><u>Requisitos:</u></p> <p>El postor debe acreditar un monto facturado acumulado equivalente a S/ 300,000.00 (Trecientos mil con 00/100 Soles), por la contratación de servicios iguales o similares al objeto de la convocatoria, durante los ocho (8) años anteriores a la fecha de la presentación de ofertas que se computarán desde la fecha de la conformidad o emisión del comprobante de pago, según corresponda.</p> <p>En el caso de postores que declaren en el Anexo N° 1 tener la condición de micro y pequeña empresa, se acredita una experiencia de: S/ 75,000.00 (Setenta y cinco mil con 00/100 Soles) por la venta de servicios iguales o similares al objeto de la convocatoria, durante los ocho (8) años anteriores a la fecha de la presentación de ofertas que se computarán desde la fecha de la conformidad o emisión del comprobante de pago, según corresponda. En el caso de consorcios, todos los integrantes deben contar con la condición de micro y pequeña empresa.</p> <p>Se consideran servicios similares a los siguientes: servicios de acondicionamiento, reparación, mejoramiento, adecuación y/o mantenimiento en servicios de salud; que cuenten como mínimo con dos de los siguientes componentes: Instalaciones Eléctricas, Instalaciones Sanitarias y/o Pintura.</p>

MINISTERIO DE SALUD
V°B
OFICINA DE
INFRAESTRUCTURA
Y EQUIPAMIENTO
DIRECCIÓN DE REDES INTEGRALES DE SALUD LIMA SUR
OF. IE
CE SAMANIEGO

MINISTERIO DE SALUD
V°B
OFICINA DE
INFRAESTRUCTURA
Y EQUIPAMIENTO
DIRECCIÓN DE REDES INTEGRALES DE SALUD LIMA SUR

11 LONES

De conformidad con el Pronunciamiento N° 712-2016/OSCE-DGR.



PERÚ

Ministerio
de SaludDIRECCIÓN DE REDES INTEGRALES
DE SALUD LIMA SUR"AÑO DE LA UNIDAD, LA PAZ Y EL
DESARROLLO"Acreditación:

La experiencia del postor se acreditará con copia simple de (i) contratos u órdenes de servicios, y su respectiva constancia de prestación conformidad por la prestación efectuado; o (ii) comprobantes de pago cuya cancelación se acredite documental y fehacientemente, con voucher de depósito, reporte de estado de cuenta, o cancelación en el documento, correspondientes a un máximo de veinte (20) contrataciones.

En caso los postores presenten varios comprobantes de pago para acreditar una sola contratación, se debe acreditar que corresponden a dicha contratación; de lo contrario, se asumirá que los comprobantes acreditan contrataciones independientes, en cuyo caso solo se considerará, para la evaluación, las veinte (20) primeras contrataciones.

En el caso de servicios de ejecución periódica, solo se considera como experiencia la parte del contrato que haya sido ejecutada a la fecha de presentación de ofertas, debiendo adjuntarse copia de las conformidades correspondientes a tal parte o los respectivos comprobantes de pago cancelados.

En los casos que se acredite experiencia adquirida en consorcio, debe presentarse la promesa de consorcio o el contrato de consorcio del cual se desprenda fehacientemente el porcentaje de las obligaciones que se asumió en el contrato presentado; de lo contrario, no se computará la experiencia proveniente de dicho contrato.

Asimismo, cuando se presenten contratos derivados de procesos de selección convocados antes del 20.09.2012, la calificación se ceñirá al método descrito en la Directiva "Participación de Proveedores en Consorcio en las Contrataciones del Estado", debiendo presumirse que el porcentaje de las obligaciones equivale al porcentaje de participación de la promesa de consorcio o del contrato de consorcio. En caso que en dichos documentos no se consigne el porcentaje de participación se presumirá que las obligaciones se ejecutaron en partes iguales.

Cuando en los contratos, órdenes de servicios o comprobantes de pago el monto facturado se encuentre expresado en moneda extranjera, debe indicarse el tipo de cambio venta publicada por la Superintendencia de Banca, Seguros y AFP correspondiente a la fecha de suscripción del contrato, de emisión de la orden de servicios o de cancelación del comprobante de pago, según corresponda.





PERÚ

Ministerio
de Salud

DIRECCIÓN DE REDES INTEGRALES DE
SALUD LIMA SUR

"Año de la unidad, la paz y el
desarrollo"

24

Apéndice 1



73

CARACTERÍSTICAS TÉCNICAS

1.1 Alcances

Los alcances de estas características técnicas cubren todas las actividades del Servicio.

Todos los materiales y personal de servicio empleados en el mantenimiento de infraestructura, estarán sujetos a supervisión por el supervisor, según sea el caso, en el taller, almacén, laboratorios o en el mismo Establecimiento de Salud.

1.2 Consideraciones Generales

Conllevan a tomar y asumir criterios dirigidos al aspecto netamente de ejecución a nivel de indicación, materiales y metodología de dosificación, procedimientos de ejecución otros.

1.3 Consideraciones Particulares

Como su nombre lo indica, incluye la gama de variaciones en cuanto a tratamiento y aplicación de las actividades, que por su naturaleza son susceptibles a cambios debido a que:

- a). El nivel estratigráfico y las distintas variaciones del mismo de acuerdo a una localización geográfica determinada, sugieren técnicas diversas en cuanto al tratamiento.
- b). El clima y las variaciones atmosféricas inciden notablemente en el comportamiento de los materiales, encauzando a un tratamiento especial en cuanto al proceso de ejecución y dosificaciones en sí.
- c). La factibilidad de recursos en cuanto al campo de las instalaciones, sean éstas: Sanitarias, eléctricas, y/o especiales, que en cada una de las zonas de actividad Producen variaciones en cuanto a captación de servicios, razón por la cual es necesario adicionar a las características de instalaciones interiores lo referente a instalaciones exteriores.
- d). Las observaciones y experiencias obtenidas "in situ", en el transcurso del servicio de mantenimiento, debidamente implementadas, completarán el presente documento, previamente avaladas por la Entidad Ejecutora.

1.4 Supervisión y Control

La Entidad Ejecutora deberá designar, en concordancia con el Reglamento Nacional de Edificaciones. El Texto Único Ordenado de la Ley de Contrataciones y Adquisiciones del Estado y su Reglamento, un Ingeniero Supervisor o Supervisor del Servicio, según corresponda, el mismo que ejercerá una labor permanente de supervisión y control de la ejecución de las actividades de intervención.

El Supervisor podrá precisar los métodos para la correcta ejecución de las Actividades Presupuestales, siendo el Proveedor mediante el ingeniero residente el responsable de éstas, las mismas que reflejarán fielmente el diseño, detalles y demás características del Proyecto. Igualmente, por causas debidamente justificadas podrá variar estas características, previa consulta y aprobación de la Entidad, efectuando para el caso los reajustes necesarios y los metrados y costos que pudieran ocasionar.

1.5 Materiales

Los materiales que se empleen en el servicio deberán ser nuevos y de primera calidad, de acuerdo a las características presentes.

En cuanto a los agregados el Ingeniero residente deberá proporcionar a la supervisión muestras de los áridos para su selección y remitirlas al laboratorio de suelos y materiales para su diseño de mezclas correspondientes, además de su análisis físico – químico.

Los materiales que vienen envasados deberán ingresar al Establecimiento de Salud en sus recipientes originales con la respectiva marca de garantía, intactos y debidamente sellados. Es potestad del Ingeniero supervisor y/o supervisor rechazar los materiales que no reúnan los requisitos indispensables especificados en el momento de su uso.

1.6 Personal de servicio

El personal de servicio será responsable dentro de la buena técnica de ejecución, empleando operarios expertos y con la suficiente experiencia en actividades similares.

En el transcurso del servicio de mantenimiento, se deberá tener un aspecto ordenado de tal manera que se permita apreciar su buena ejecución de acuerdo a los avances programados.





PERÚ

Ministerio
de SaludDIRECCIÓN DE REDES INTEGRALES DE
SALUD LIMA SUR"Año de la unidad, la paz y el
desarrollo"

1.7 Ensayos de los materiales

Cuando las características técnicas o planos indiquen "igual", "similar" o "semejante", solo el supervisor decidirá sobre la igualdad, similitud o semejanza.

Los ensayos que no puedan efectuarse en campo y algún otro que determine el Ingeniero Supervisor, deberán ser realizados en laboratorios aprobados o reconocidos de la Ciudad de Lima.

1.8 Planos de Mantenimiento

Los planos y características deberán encontrarse disponibles para supervisión o referencia del Supervisor en cualquier momento.

1.9 Verificaciones Previas

Todas las dimensiones y niveles deberán ser verificados por el Ingeniero residente antes de iniciar las actividades y si en ellos se encontrará algunas discrepancias, deberá notificarlo de inmediato al Ingeniero Supervisor o Supervisor, y realizar los ajustes en base a las instrucciones que para tal efecto recibirá del Supervisor.

El supervisor, será el responsable por la veracidad y corrección de estas verificaciones previas, y por la corrección de las posiciones, niveles, dimensiones y alineamiento de todos los componentes del servicio de mantenimiento, y por el suministro de todos los instrumentos, personal de servicios, etc., que resulten necesarios para realizarlas.

En los metrados, la omisión parcial o total de una actividad no dispensará al Ingeniero residente de su ejecución, si está prevista en los planos y características técnicas.

El Ingeniero residente deberá proteger y mantener todos los hitos, testigos y demás marcas de carácter topográfico que sean dejadas para la verificación de las actividades.

1.10 Seguridades y Facilidades del Servicio

El Ingeniero residente deberá mantener el emplazamiento del servicio ordenado, limpio y libre de todo escombros y materia extraña a las mismas que sean objetables por el Ingeniero Supervisor o Supervisor.

Los materiales y equipos que se encuentran en uso, deberán ser almacenados en áreas especialmente establecidas para estos fines.

En caso de ser requerido, deberá controlar las cantidades de polvo que se produzcan en el desarrollo del servicio, por medio de riego y otros procedimientos aceptables por el Supervisor.

El Ingeniero residente deberá mantener en todo momento el lugar del servicio en condiciones de perfecto drenaje para prevenirlas de cualquier acumulación de agua.

1.11 Servicios Existentes

El Residente será responsable de proteger y/o reubicar los servicios existentes y si ellos fueran reubicados temporalmente para poder efectuar el servicio de mantenimiento, deberá restaurar estos servicios a su posición y condición inicial antes de proceder a su entrega.

Cualquier interrupción de servicios existentes que resulten inevitables, El Ingeniero residente deberá consultar y efectuar los arreglos que resulten necesarios, con las autoridades locales involucradas y el Supervisor antes de efectuar esta interrupción.

1.12 Limpieza del lugar de Actividades

Luego de haber completado todas las actividades, el Ingeniero residente deberá limpiar y remover el emplazamiento de actividades todos los materiales no utilizados, desmonte y las actividades temporales de cualquier clase y dejar el área intervenida limpia y libre de todo lo que haya sido necesario para la actividad a completa satisfacción del Supervisor

1.13 Responsabilidades

El Proveedor, mediante el Ingeniero residente que designe, desde el inicio del servicio y toma de posesión del terreno y mientras duren las actividades de mantenimiento, será el único





PERÚ

Ministerio
de SaludDIRECCIÓN DE REDES INTEGRALES DE
SALUD LIMA SUR"Año de la unidad, la paz y el
desarrollo"

72

responsable de todo daño en el recinto o propiedades vecinas o terceros que se deriven las actividades de mantenimiento.

1.14 Cuidado del Servicio

El Ingeniero residente cuidará las instalaciones donde se prestará el Servicio de mantenimiento, tomando para ello todas las medidas necesarias de seguridad y especialmente aquellas señaladas en estas características.

1.15 Compatibilización y complementos

El objetivo de las características técnicas es dar las pautas generales a seguirse en cuanto a calidades, procedimientos y acabados durante la ejecución del servicio, como complemento de los planos, memorias y metrados. Todos los materiales deberán cumplir con las normas ITINTEC correspondientes.

El contenido técnico vertido en el desarrollo de las características técnicas del sistema, es compatible con los siguientes documentos:

- Reglamento Nacional de Edificaciones del Perú (RNE-última edición)
- Manuales de normas del A.C.I (Instituto Americano de Concreto)
- Manuales de Normas de A.S.T.M. (Sociedad Americana de Pruebas y Cargas)
- Código Nacional de Electricidad del Perú.
- Reglamento de la Ley de Industria Eléctrica del Perú.
- Características vertidas por cada fabricante.

1. TRABAJOS PRELIMINARES

1.1 TRASLADO DE MATERIALES, EQUIPOS, HERRAMIENTAS Y MATERIALES

Descripción

El contratista deberá trasladar al servicio todos los equipos y maquinaria necesarios para la correcta y técnica ejecución del servicio.

Al concluir las actividades el contratista retirará todo el equipo utilizado y dejando toda el área utilizada limpia y en perfectas condiciones. El Contratista retirará y reemplazará en la actividad, todo el equipo que de acuerdo con el control de la Supervisión no sea eficiente en la ejecución del servicio.

Al término del servicio, el Proveedor eliminará y alejará del sitio todo el equipo, herramientas, etc., dejando el área utilizada de maniobra, totalmente limpia y nivelada a satisfacción de la Supervisión.

Método de Ejecución

Se será necesario prever todas las medidas de seguridad que demanda la ejecución del servicio; tanto para garantizar la no caída de los materiales en la actividad, como su seguridad. Asimismo, se tomarán todas las precauciones necesarias para evitar daños o accidentes al personal y terceros.

Unidad de Medida

La unidad de medida será Global (GLB).

1.2 DESMONTAJE DE ANTENA

Descripción

Comprende los trabajos relacionados con el desmontaje de antena inoperativa a fin de eliminar elementos que no participan del diseño de intervención.

Esta Actividad incluye: el desmontaje, apilamiento, y limpieza de las superficies donde se va a efectuar el desmontaje.

Equipos

Herramientas manuales.

Método de Ejecución

Se será necesario prever todas las medidas de seguridad que demanda la ejecución del servicio; tanto para garantizar la no caída de los materiales en trabajo, como su seguridad. Asimismo, se tomarán todas las precauciones necesarias para evitar daños o accidentes al personal y terceros.

Unidad de Medida

La unidad de medida será Metro Cuadrado M2, PZA y UND. Según el tipo de elemento a desmontar





1.3 DESMONTAJE DE COBERTURA POR INTERVENIR.

Descripción

Comprende los trabajos relacionados con el desmontaje de elementos arquitectónicos, aparatos sanitarios, etc. a fin de eliminar elementos que no participan del diseño de intervención.

Esta Actividad incluye: el desmontaje, apilamiento, y limpieza de las superficies donde se va a efectuar el desmontaje.

Equipos

Herramientas manuales.

Método de Ejecución

Será necesario prever todas las medidas de seguridad que demanda la ejecución del servicio; tanto para garantizar la no caída de los materiales en trabajo, como su seguridad. Asimismo, se tomarán todas las precauciones necesarias para evitar daños o accidentes al personal y terceros.

Unidad de Medida

La unidad de medida será Metro Cuadrado M2, PZA y UND. Según el tipo de elemento a desmontar.

2. SEGURIDAD Y SALUD, PROTOCOLOS Y ACTIVIDADES EN EL MARCO COVID-19

2.01. EQUIPOS DE PROTECCIÓN INDIVIDUAL

Descripción

Comprende todos los equipos de protección individual (EPI) que deben ser y utilizados por el personal de la obra. Para estar protegidos de los peligros asociados a los trabajos que se realicen, de acuerdo a la Norma G. 050 Seguridad durante la intervención del Reglamento Nacional de Edificaciones.

Entre ellos se debe considerar, sin llegar a ser una limitación: casco de seguridad, gafas de acuerdo al tipo de actividad, escudo facial, guantes de acuerdo al tipo de actividad (cuero, aislantes, etc.), botines, botas de acuerdo al tipo de actividad (con puntera de acero, dieléctricos, etc.), protectores de oído, respiradores, arnés de a cuerpo entero y línea de enganche, prendas de protección dieléctricas, chalecos reflectivos, ropa especial de trabajo en caso se requiera, otros.

Materiales

EQUIPOS DE PROTECCIÓN INDIVIDUAL

Unidad de Medida

Unidad (Und)

2.01.02 EQUIPOS DE PROTECCIÓN COLECTIVA

Descripción

Comprende los equipos de protección colectiva que deben ser instalados para proteger a los trabajadores y públicos en general de los peligros existentes en las diferentes áreas de trabajo. Entre ellos se debe considerar, sin llegar a hacer una limitación: acordonamientos para limitación de áreas de riegos, tapa para aberturas en losas de piso.

Materiales

EQUIPOS DE PROTECCION COLECTIVA

Unidad de Medida

Global (Glb.)

2.01.03 SEÑALIZACION TEMPORAL DE SEGURIDAD

Descripción

Comprende, sin llegar a limitarse, las señales de advertencia, de prohibición, de información, de obligación, y todos aquellos carteles utilizados para rotular áreas de trabajo, que tengan la finalidad de informar al personal de obra y público en general sobre los riesgos específicos de las distintas áreas de trabajo, instaladas dentro de la obra e en las áreas perimetrales. Cintas de señalización, conos reflectivos, así como carteles de promoción de la seguridad y la conservación del ambiente, etc.

Materiales





PERU

Ministerio
de Salud

DIRECCIÓN DE REDES INTEGRALES DE
SALUD LIMA SUR

"Año de la unidad, la paz y el
desarrollo"

21

SEÑALIZACIÓN TEMPORAL DE SEGURIDAD

Unidad de Medida

Global (Glb)

3. ESTRUCTURA

3.1. SUMINISTRO E INSTALACIÓN DE ESTRUCTURAS METÁLICAS

3.01.01 VIGAS METÁLICAS 3"X2"X2.5MM (ESTRUCTURA DE SOPORTE).

3.01.02 VIGUETAS METÁLICAS 2"X1"X2.5MM (ESTRUCTURA DE SOPORTE).

3.01.03 COLUMNAS METÁLICAS 3"X3"2MM (ESTRUCTURA DE SOPORTE)

3.01.04 SUMINISTRO E INSTALACIÓN DE COBERTURA PLANCHA TR-4 (ALUZINC)

3.01.05 SUMINISTRO E INSTALACIÓN DE CANALETA PVC, INCLUYE TAPA DE CANALETA Y ACCESORIOS, SOPORTE METÁLICO EN VIGAS Y ABRAZADERA DE 4" PARA MONTANTE.

Comprende la estructura metálica para de soporte de la cobertura de TR4 incluyendo la canaleta para drenaje pluvial.

Materiales

Acero: Los aceros a emplear en la intervención de estructuras resistentes, deben ser garantizados por el productor en los valores mínimos de las propiedades mecánicas, en los valores máximos de su composición química y en sus propiedades tecnológicas. La garantía que se establece en el párrafo anterior será certificada por el productor y garantizada por la contratista.

Tornillos: Los remaches a emplear en los medios de unión deberán cumplir con las normas IRAM 521, 5200, 5206 y 5207. Los tornillos normales y tuercas calibrados o en bruto a emplear en los medios de unión, deberán cumplir con las normas IRAM 5214, 5220, y 5304. Electrodo y Fundentes: Los electrodos y fundentes cumplirán con los requerimientos del Código A.W.S. de acuerdo con las condiciones o clasificación de su uso.

Método De Intervención

Toda la personal de servicio y equipos serán de buena calidad. Todos los compuestos deberían estar exentos de escamas, herrumbres, laminillas u otros defectos, debiendo tener adecuada terminación, no admitiéndose en ningún caso el uso de soldaduras u otros medios para rellenar o disimular imperfecciones de ningún tipo. Previamente a la utilización del material, se verificará su calidad; de estimarlo necesario podrá requerir de ensayos durante la fabricación de la estructura.

El contratista tomara a su cargo la corrección que resulte necesario efectuar por cualquier desviación respecto a lo indicado en esta especificación, a menos que tales modificaciones hayan sido aceptadas por escrito por la dirección de servicio.

Enderezado: Todos los materiales. Planos, redondos y perfiles, deberán ser rectilíneos, salvo caso indicado en planos. Si fuera necesario enderezar y/o aplanar alguna superficie, la actividad se realizará mediante máquina.

Cuando excepcionalmente se utilice la maza o martillo deberán tomarse precauciones para evitar alteraciones en las propiedades del material.

En toda actividad de corte, se procurará no dejar huellas que no puedan ser eliminadas por operaciones posteriores. El corte podrá efectuarse con sierra, cizalla o mediante oxycorte, en lo posible dirigido mecánicamente, debiendo eliminarse posteriormente con piedra esmeril la rebabas, estrías o irregularidades de los bordes que se han cortados.

En el corte se tomarán las precauciones necesarias para no introducir en las piezas tensiones parasitas de tipo térmico.

En los bordes cortados con cizalla o por oxycorte que deban quedar en las proximidades de uniones soldadas, se mecanizarán los mismos mediante piedra esmeril o fresa en una profundidad no menor de 2 mm a fin de levantar toda la capa de material alterado por el corte.

No se cortarán nunca chapas o perfiles en forma que queden ángulos entrantes con aristas vivas. Estos ángulos cuando no se puedan eludir, se redondearán siempre con el mayor radio de curvatura posible.





PERÚ

Ministerio
de SaludDIRECCIÓN DE REDES INTEGRALES DE
SALUD LIMA SUR"Año de la unidad, la paz y el
desarrollo"

Agujereado: los agujeros podrán ser punzados hasta un espesor máximo del material de 10 mm y cuando dicho espesor sea como máximo 2/3 del diámetro del agujero; excediendo estos máximos, los agujeros deberán taladrarse y deberán efectuarse de adentro hacia afuera.

Biselados: todos los biselados o chaflanes de aristas indicados en los planos, se ejecutarán ajustándose a las dimensiones o inclinaciones fijadas para los mismos. **Trabajabilidad:** se deberán eliminar las rebabas en los productos laminados. Las marcas de laminación en relieve sobre las superficies de contacto han de eliminarse. No deben originarse daños en la superficie o fisuras debido al doblado y achaflanado; tales perjuicios pueden evitarse mediante consideraciones de las propiedades del material, elección de radios de curvatura grandes y elaboración del material a una temperatura apropiada.

La marca de elementos mediante cincel, no está permitido. El material ha de trabajarse en frío o a la temperatura rojo cereza claro (alrededor de 950°). No está permitido trabajar o solicitar el material en un estado de temperatura intermedio (rojo azul).

Uniones

El Contratista realizará la intervención de las uniones para transmitir los esfuerzos de las partes conectadas o para las cargas, esfuerzos y reacciones dados en los planos de diseño. Aquellas conexiones detalladas en los planos de diseños, se realizarán de acuerdo a estos. El contratista proyectará las uniones que los planos de diseño soliciten sin estar en ellos detallados. El contratista diseñará y ejecutará las uniones de acuerdo con esta especificación, los planos de diseño, a un lógico mejor aprovechamiento del material y al sistema de montaje que se adopte. Las uniones en taller serán soldadas y las de servicio atornilladas, salvo que en los planos de diseño diga lo contrario o exista necesidad de proceder en contrario. En este último caso se requerirá la aprobación de la Dirección de Servicio. El tipo de unión, material y modo de intervención será indicado en los planos de detalle, taller, montaje o características que realiza el contratista.

Las uniones a realizar en el servicio, deberán ser reducidas al mínimo compatible con el transporte de los elementos a la misma.

Todo elemento provisional que por razones de fabricación o montaje deba ser soldado a la estructura, se retirará posteriormente con soplete o amoladora sin dañar la estructura. No se admitirá la actividad con maza o martillo. Los restos de soldadura se eliminarán con piedra esmeril, fresa o lima.

Canaleta

La canaleta será de plancha de acero galvanizado incluyendo abrazaderas de soporte cada metro, y tendrá pendiente mínima para fluides respectiva, además incluye accesorios para montante vertical, tubería montante de PVC y abrazaderas de fijación adosadas.

Unidad de Medida

Metro y metro cuadrado (m y m2.)

3.01.06 ESCALERA TIPO GATO

Descripción:

La escalera vertical fija tipo gato respetan estrictamente las normas

- Las jaulas de protección de aluminio.
- Terminales de salida (o de descenso), salida con barandilla.
- Soportes a pared. Otro elemento indispensable es el soporte o anclaje a pared. Éste puede ser fijo o regulable, sujeto a la pared mediante taco o con cemento.

Unidad de Medida

Global (gbl.)



PERÚ

Ministerio
de Salud

DIRECCIÓN DE REDES INTEGRALES DE
SALUD LIMA SUR

"Año de la unidad, la paz y el
desarrollo"

20



IMAGEN REFERENCIAL

4.0 INSTALACIONES ELÉCTRICAS

4.01 ARTEFACTOS

04.01.01 SUMINISTRO E INSTALACIÓN DE LUMINARIAS TIPO PANEL LED 60x60CM 45W 3400LM – ADOSADO

El fabricante de artefactos deberá suministrar artefactos de primera calidad, ejecutados con material de aluminio, resinas o acero, de acuerdo con normas y según espesores especificados, con el tratamiento anticorrosivo y acabado de última tecnología.

Las partes y accesorios deben ser de primer uso, debidamente garantizados y probados, en el equipo se deberán tener en alto relieve la marca del fabricante. No deberán instalarse con conexiones, conductores o equipo visibles que hagan peligrar la seguridad de instalación.

En planos se indica la relación de artefactos considerados en el proyecto, así como los protectores antirrobo que deberán llevar cada luminaria y sus características principales.

Aprobación

Los artefactos deberán ser aprobados previa presentación de muestras, por la Entidad, personal designado por la entidad o supervisores del servicio, antes de darse la autorización de la fabricación, suministro e instalación.

Hermeticidad

Todas las unidades por instalarse a intemperie tendrán como mínimo IP65 lo que indica en las características técnicas de cada luminaria.

Todas las unidades por instalarse en interior de edificación tendrán como mínimo IP20 o de acuerdo con lo indicado en los planos.

Todas las luminarias se instalarán mediante borneras de conexión. Los equipos de iluminación deberán cumplir con el Decreto Supremo N° 034-2008-EM, con rango de operación mínima 198V – 254V.

Las áreas a intervenir serán en la Edificación Antigua: Inmunización, C Red, Medicina I y II, PCT, Obstetricia, Ecografía, Triage I, Caja, Sala de Espera I y II, Pasadizo I e Ingreso, tal como lo especifica la planilla de metrados.

Luminaria tipo Panel Led de 48W rectangular:

Luminaria tipo panel LED para interiores para adosar en cielo raso, acabado en aluminio blanco mate, diseño moderno, equipado con Led de alta potencia, que ilumina de manera uniforme, difusor de policarbonato, potencia máxima de 45W, flujo luminoso de 3400Lm, vida útil al 70% de flujo luminoso de luminaria de 30000 h como mínimo, eficiencia 100lm/W, medidas referenciales: largo= 0.4m, ancho = 0.4m ancho, La luminaria deberá de llevar impresa en alto relieve la marca del fabricante.





PERÚ

Ministerio
de Salud

DIRECCIÓN DE REDES INTEGRALES DE
SALUD LIMA SUR

"Año de la unidad, la paz y el
desarrollo"



Imagen de Referencia

Método de Ejecución

Características:

Los artefactos de alumbrado deberán ser de fabricantes reconocidos y con distribuidores que garanticen la procedencia y posterior reemplazo.

Entrega de luz Blanca uniforme y suave. Flujo luminoso: 3400 Lm. Tensión de trabajo 220V, 60Hz. Potencia de entrada 45W

04.01.02 SUMINISTRO E INSTALACIÓN DE LUMINARIAS TIPO PANEL LED CIRCULAR D=30CM 30W 3400LM – COLGANTE

El fabricante de artefactos deberá suministrar artefactos de primera calidad, ejecutados con material de aluminio, resinas o acero, de acuerdo con normas y según espesores especificados, con el tratamiento anticorrosivo y acabado de última tecnología.

Las partes y accesorios deben ser de primer uso, debidamente garantizados y probados, en el equipo se deberán de tener en alto relieve la marca del fabricante. No deberán instalarse con conexiones, conductores o equipo visibles que hagan peligrar la seguridad de instalación.

En planos se indica la relación de artefactos considerados en el proyecto, así como los protectores antirrobo que deberán de llevar cada luminaria y sus características principales.

Aprobación

Los artefactos deberán ser aprobados previa presentación de muestras, por la Entidad, personal designado por la entidad o supervisores del servicio, antes de darse la autorización de la fabricación, suministro e instalación.

Hermeticidad

Todas las unidades por instalarse a intemperie tendrán como mínimo IP65 lo que indica en las características técnicas de cada luminaria.

Todas las unidades por instalarse en interior de edificación tendrán como mínimo IP20 o de acuerdo con lo indicado en los planos.

Todas las luminarias se instalarán mediante borneras de conexión. Los equipos de iluminación deberán cumplir con el Decreto Supremo N° 034-2008-EM, con rango de operación mínima 198V – 254V.

Las áreas a intervenir serán en el Área COVID en los ambientes de Atención Médica 1 y 2, Triage COVID, SS-HH y el Vestidor, tal como lo especifica la planilla de metrados.

Luminaria Circular Led de 30W

Luminaria LED adosado para interiores, carcasa fabricada en plancha de acero, el cual pasa por un proceso fosfatizado que deberá de proteger contra la corrosión y permitirá una mayor adherencia de la pintura en polvo. Sistema de alta potencia, diseño ultra delgado y moderno, la luz se proyecta de manera uniforme, evitando el deslumbramiento y el cansancio visual. Potencia máxima 15W, tiempo de vida útil al 70% de flujo luminoso de luminarias 1050 h como mínimo, eficiencia 70 lm/W. Medidas referenciales: Diámetro = 300mm, altura = 39mm La luminaria deberá de llevar impresa en alto relieve la marca del fabricante.

Método de Ejecución





PERÚ

Ministerio
de Salud

DIRECCIÓN DE REDES INTEGRALES DE
SALUD LIMA SUR

"Año de la unidad, la paz y el
desarrollo"

Características:

Los artefactos de alumbrado deberán ser de fabricantes reconocidos y con distribuidores que garanticen la procedencia y posterior reemplazo.

Entrega de luz Blanca uniforme y suave. Flujo luminoso: 3400 Lm. Tensión de trabajo 220V, 60Hz. Potencia de entrada 45W

04.01.03 SUMINISTRO E INSTALACIÓN DE LUMINARIAS TIPO PANEL LED CIRCULAR D=30CM 30W 3400LM – ADOSADO

El fabricante de artefactos deberá suministrar artefactos de primera calidad, ejecutados con material de aluminio, resinas o acero, de acuerdo con normas y según espesores especificados, con el tratamiento anticorrosivo y acabado de última tecnología.

Las partes y accesorios deben ser de primer uso, debidamente garantizados y probados, en el equipo se deberán de tener en alto relieve la marca del fabricante. No deberán instalarse con conexiones, conductores o equipo visibles que hagan peligrar la seguridad de instalación.

En planos se indica la relación de artefactos considerados en el proyecto, así como los protectores antirrobo que deberán de llevar cada luminaria y sus características principales.

Aprobación

Los artefactos deberán ser aprobados previa presentación de muestras, por la Entidad, personal designado por la entidad o supervisores del servicio, antes de darse la autorización de la fabricación, suministro e instalación.

Hermeticidad

Todas las unidades por instalarse a intemperie tendrán como mínimo IP65 lo que indica en las características técnicas de cada luminaria.

Todas las unidades por instalarse en interior de edificación tendrán como mínimo IP20 o de acuerdo con lo indicado en los planos.

Todas las luminarias se instalarán mediante borneras de conexión. Los equipos de iluminación deberán cumplir con el Decreto Supremo N° 034-2008-EM, con rango de operación mínima 198V – 254V.

Las áreas a intervenir serán el Área a lado de Emergencia en los ambientes de Psicología, Almacén de Psicología, Nutrición Almacén de Nutrición y en Uso común, tal como lo especifica la planilla de metrados.

Luminaria Circular Led de 30W

Luminaria LED adosado para interiores, carcasa fabricada en plancha de acero, el cual pasa por un proceso fosfatizado que deberá de proteger contra la corrosión y permitirá una mayor adherencia de la pintura en polvo. Sistema de alta potencia, diseño ultra delgado y moderno, la luz se proyecta de manera uniforme, evitando el deslumbramiento y el cansancio visual. Potencia máxima 15W, tiempo de vida útil al 70% de flujo luminoso de luminarias 1050 h como mínimo, eficiencia 70 lm/W. Medidas referenciales: Diámetro = 300mm, altura = 39mm La luminaria deberá de llevar impresa en alto relieve la marca del fabricante.



Imagen de Referencia

Método de Ejecución

Características:





Los artefactos de alumbrado deberán ser de fabricantes reconocidos y con distribuidores que garanticen la procedencia y posterior reemplazo.

Entrega de luz Blanca uniforme y suave. Flujo luminoso: 3400 Lm. Tensión de trabajo 220V, 60Hz. Potencia de entrada 45W

4.02 CANALIZACIONES, CONDUCTOS O TUBERÍA

04.02.01 SUMINISTRO E INSTALACIÓN DE TUBERÍA, CABLE Y ACCESORIOS.

04.02.02 SUMINISTRO DE CABLE NH 80 E INSTALACIÓN

Descripción Este ítem comprende la provisión e instalación de ductos, cajas, conductores, que contemplan cada punto de Iluminación. El proveedor deberá suministrar e instalar las tuberías, cables y accesorios, tomando y/o buscando el punto eléctrico existente. Además, deberá suministrar e instalar el cable NH80 para dar un correcto funcionamiento de las luminarias. El punto es parte de un circuito que sale de un tablero de distribución, de un termomagnético específico y forma parte de una red de alimentación en este caso de sistemas de iluminación.

Método de Medición: Metro lineal (MI)

5.0 ELIMINACIÓN DE MATERIAL EXCEDENTE

5.1 ELIMINACIÓN DE MATERIAL EXCEDENTE Y LIMPIEZA DE AREAS EXTERNAS

Descripción

Esta actividad se destina a eliminar los insumos producto de los desmontajes.

Se debe de tener cuidado que, durante los servicios de carguío y eliminación, el camión volquete y equipo pesado tenga tránsito sobre lasas existentes no diseñadas para soportar este tipo de cargas. La ejecución de estos servicios deberá contar con dirección técnica permanente. Se debe tener especial cuidado de tal manera de no apilar los excedentes en forma que ocasionen innecesarias interrupciones al tránsito, así como no deben ocasionar molestias con el polvo que generen estos servicios de apilamiento, carguío y transporte que forma parte de la actividad.

Cuando se levante polvo y/u otras partículas dañinas se procederá a rociar con agua dicho material, a fin de evitar el levantamiento de los mismos.

Comprende finalmente, el acarreo de todo el material sobrante producto de las diferentes actividades hasta su eliminación en un botadero autorizado por la Entidad.

Método de Ejecución

Consiste mediante equipos menores, carretillas o similar, hacer el retiro a un punto de acopio, para luego mediante cargador y un volquete hacer la eliminación respectiva, se debe dejar el lugar limpio, en condiciones encontradas.

Unidad de medida

El método de medición global (GLB)





PERÚ

Ministerio
de Salud

DIRECCIÓN DE REDES INTEGRALES DE
SALUD LIMA SUR

"Año de la unidad, la paz y el
desarrollo"

68

Apéndice 2



62

METRADOS			
MANTENIMIENTO DE COBERTURAS DEL CENTRO MATERNO INFANTIL CESAR LÓPEZ SILVA DE LA DIRIS LIMA SUR			
ITEM	ACTIVIDADES	UND	METRADO
1.00	ACTIVIDADES PRELIMINARES		
1.01	TRASLADO VERT. Y HORIZ. DE EQUIPOS, HERRAMIENTAS Y MATERIALES	GLB	1.00
1.02	DESMONTAJE DE ANTENA	GLB	1.00
1.03	DESMONTAJE DE COBERTURA POR INTERVENIR	GLB	1.00
02.00	SEGURIDAD Y SALUD		
2.01	EQUIPOS DE PROTECCIÓN INDIVIDUAL	GLB	1.00
2.02	EQUIPOS DE PROTECCIÓN COLECTIVA	GLB	1.00
2.03	SEÑALIZACIÓN TEMPORAL DE SEGURIDAD	GLB	1.00
3.00	ESTRUCTURA		
3.01	SUMINISTRO E INSTALACIÓN DE ESTRUCTURAS METÁLICAS		
3.01.01	VIGAS METÁLICAS 3"X2"X2.5MM (ESTRUCTURA DE SOPORTE).	M	445.57
3.01.02	VIGUETAS METÁLICAS 2"X1"X2.5MM (ESTRUCTURA DE SOPORTE).	M	147.82
3.01.03	COLUMNAS METÁLICAS 3"X3"2MM (ESTRUCTURA DE SOPORTE)	M	173.70
3.01.04	SUMINISTRO E INSTALACIÓN DE COBERTURA PLANCHA TR-4 (ALUZINC)	M2	759.39
3.01.05	SUMINISTRO E INSTALACIÓN DE CANALETA PVC, INCLUYE TAPA DE CANALETA Y ACCESORIOS, SOPORTE METÁLICO EN VIGAS Y ABRAZADERA DE 4" PARA MONTANTE.	M	117.20
3.01.06	ESCALERA TIPO GATO	GLB	1.00
4.00	INSTALACIONES ELÉCTRICAS		
4.01	ARTEFACTOS		
04.01.01	SUMINISTRO E INSTALACIÓN DE LUMINARIAS TIPO PANEL LED 60x60CM 45W 3400LM - ADOSADO	PZA	25.00
04.01.02	SUMINISTRO E INSTALACIÓN DE LUMINARIAS TIPO PANEL LED CIRCULAR D=30CM 30W 3400LM - COLGANTE	PZA	10.00
04.01.03	SUMINISTRO E INSTALACIÓN DE LUMINARIAS TIPO PANEL LED CIRCULAR D=30CM 30W 3400LM - ADOSADO	PZA	10.00
4.02	CANALIZACIONES, CONDUCTOS O TUBERÍA		
04.02.01	SUMINISTRO E INSTALACIÓN DE TUBERÍA, CABLE Y ACCESORIOS.	M	320.00
04.02.02	SUMINISTRO DE CABLE NH 80 E INSTALACIÓN	M	420.00
05.00	ELIMINACIÓN DE MATERIAL EXCEDENTE		
5.01	ELIMINACIÓN DE MATERIAL EXCEDENTE, Y LIMPIEZA DE ÁREAS EXTERNAS.	GLB	1.00



G. MILLONES





PERÚ

Ministerio
de Salud

DIRECCIÓN DE REDES INTEGRALES DE
SALUD LIMA SUR

"Año de la unidad, la paz y el
desarrollo"

62

Apéndice 3

PROGRAMACIÓN - MANTENIMIENTO DE INFRAESTRUCTURA DEL CENTRO MATERNO INFANTIL CESAR LOPEZ SILVA

ITEM	ACTIVIDADES	DÍAS	1	2	3	4	5	6	7	8	9	10	11	12	13	14	15	16	17	18	19	20	21	22	23	24	25	26	27	28	29	30	31	32	33	34	35	36	37	38	39	40	41	42	43	44	45			
1.00	ACTIVIDADES PRELIMINARES																																																	
1.01	TRASLADO VERT. Y HORIZ. DE EQUIPOS, HERRAMIENTAS Y MATERIALES																																																	
1.02	DESMONTAJE DE ANTENA																																																	
1.03	DESMONTAJE DE COBERTURA POR INTERVENIR																																																	
02.00	SEGURIDAD Y SALUD																																																	
2.01	EQUIPOS DE PROTECCIÓN INDIVIDUAL																																																	
2.02	EQUIPOS DE PROTECCIÓN COLECTIVA																																																	
2.03	SEÑALIZACIÓN TEMPORAL DE SEGURIDAD																																																	
3.00	ESTRUCTURA																																																	
3.01	SUMINISTRO E INSTALACIÓN DE ESTRUCTURAS METÁLICAS																																																	
3.01.01	VIGAS METÁLICAS 3"x2"x2.5MM (ESTRUCTURA DE SOPORTE).																																																	
3.01.02	VIGUETAS METÁLICAS 2"x1"x2.5MM (ESTRUCTURA DE SOPORTE).																																																	
3.01.03	COLUMNAS METÁLICAS 3"x3"x2MM (ESTRUCTURA DE SOPORTE)																																																	
3.01.04	SUMINISTRO E INSTALACIÓN DE COBERTURA PLANCHA TR-4 (ALUZINC)																																																	
3.01.05	SUMINISTRO E INSTALACIÓN DE CANALETA PVC, INCLUYE TAPA DE CANALETA Y ACCESORIOS. SOPORTE METÁLICO EN VIGAS Y ABRAZADERA DE 4" PARA MONTANTE.																																																	
3.01.06	ESCALERA TIPO GATO																																																	
04.00	INSTALACIONES ELÉCTRICAS																																																	
4.01	ARTEFACTOS																																																	
04.01.01	SUMINISTRO E INSTALACIÓN DE LUMINARIAS TIPO PANEL LED 60x60CM 45W 3400LM - ADOSADO																																																	
04.01.02	SUMINISTRO E INSTALACIÓN DE LUMINARIAS TIPO PANEL LED CIRCULAR D=30CM 30W 3400LM - COLGANTE																																																	
04.01.03	SUMINISTRO E INSTALACIÓN DE LUMINARIAS TIPO PANEL LED CIRCULAR D=30CM 30W 3400LM - ADOSADO																																																	
04.02	CANALIZACIONES, CONDUCTOS O TUBERÍA																																																	
04.02.01	SUMINISTRO E INSTALACIÓN DE TUBERÍA, CABLE Y ACCESORIOS.																																																	



OFICINA DE
INFRAESTRUCTURA
Y EQUIPAMIENTO
G. MILLONES

65



PERÚ

Ministerio
de Salud

DIRECCIÓN DE REDES INTEGRALES DE
SALUD LIMA SUR

"Año de la unidad, la paz y el
desarrollo"

64

Apéndice 4

1:1

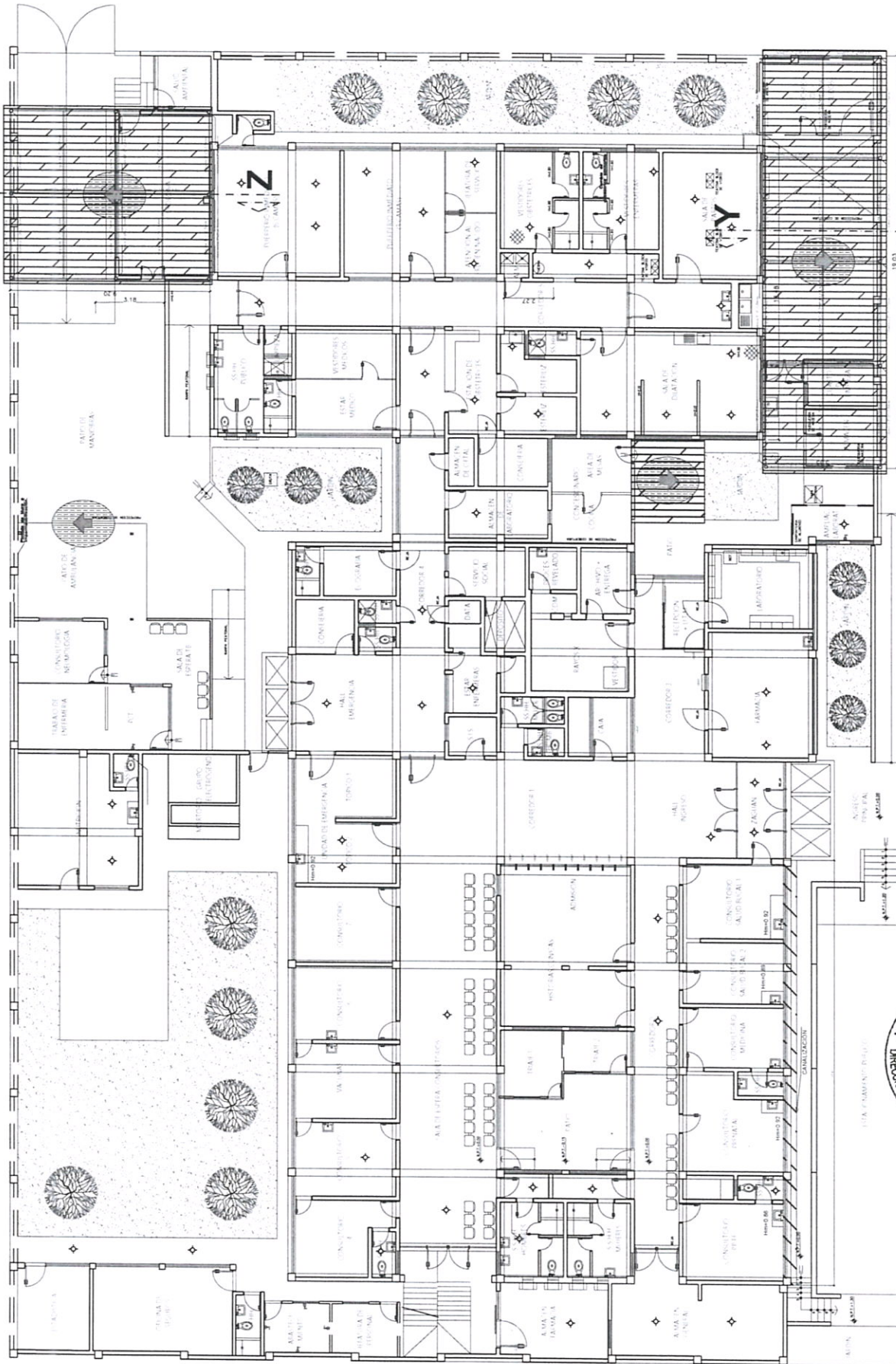

PROYECTO: **MANTENIMIENTO DE COBERTURAS DEL CENTRO MATERNO INFANTIL CESAR LÓPEZ SILVA DE LA DIRIS LIMA SUR**

PLANO: **PLANO - PRIMER NIVEL**

ESCALA: **INDICADA**

FECHA: **ABRIL-2023**

LAMINA: **A-01**

DIRECCIÓN GENERAL DE INGENIERÍA Y EQUIPAMIENTO

OFICINA DE INGENIERÍA Y EQUIPAMIENTO

PROYECTO: **MANTENIMIENTO DE COBERTURAS DEL CENTRO MATERNO INFANTIL CESAR LÓPEZ SILVA DE LA DIRIS LIMA SUR**

PLANO: **PLANO - PRIMER NIVEL**

ESCALA: **INDICADA**

FECHA: **ABRIL-2023**

LAMINA: **A-01**



DIRECCIÓN GENERAL DE INGENIERÍA Y EQUIPAMIENTO

OFICINA DE INGENIERÍA Y EQUIPAMIENTO

MINISTERIO DE SALUD
V.O.B.
OFICINA DE INGENIERÍA Y EQUIPAMIENTO
REDES INTEGRADAS DE SALUD LIMA SUR
G. MILLONES

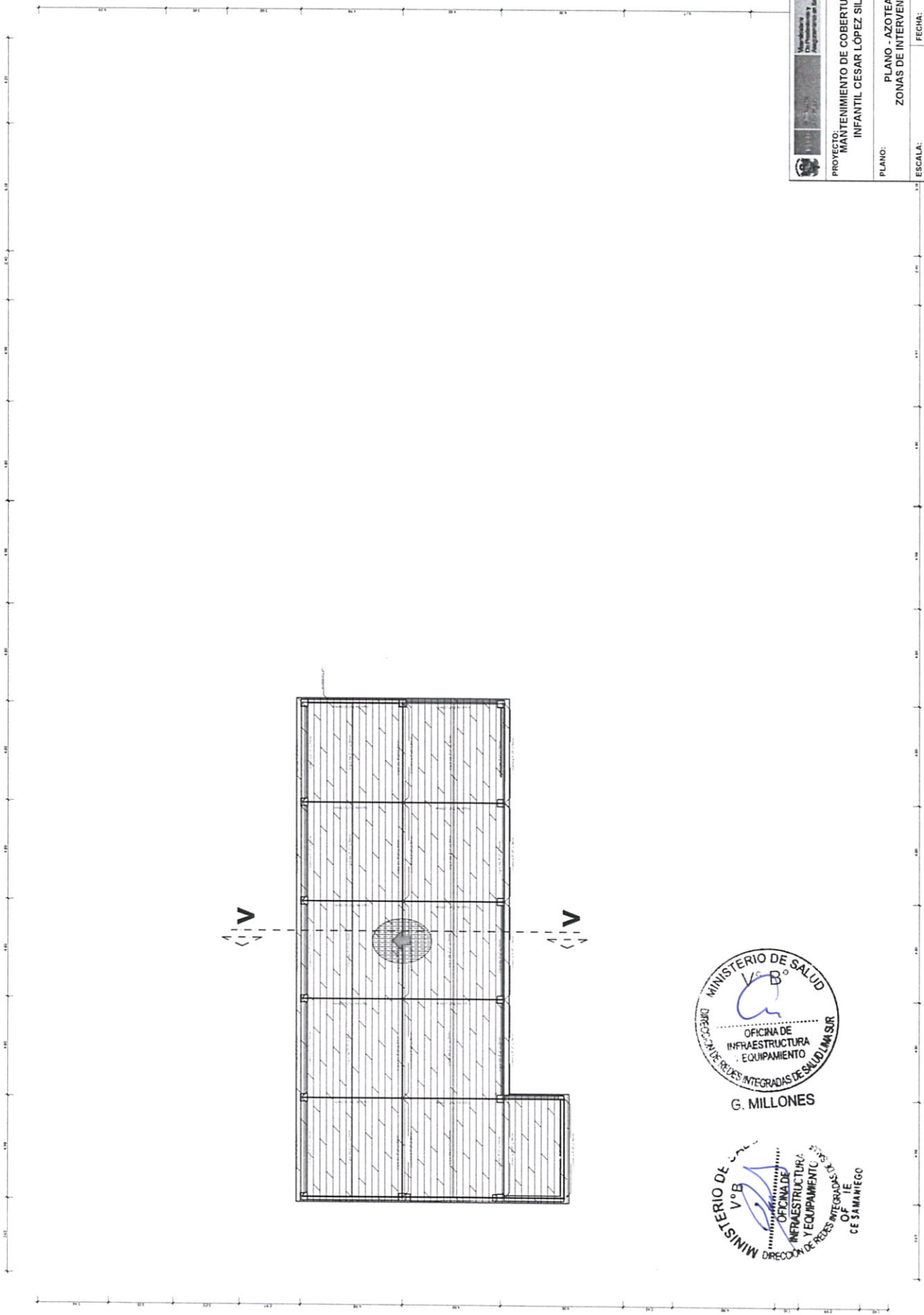
MINISTERIO DE SALUD
V.O.B.
OFICINA DE INGENIERÍA Y EQUIPAMIENTO
REDES INTEGRADAS DE SALUD LIMA SUR
G. MILLONES



					
PROYECTO: MANTENIMIENTO DE COBERTURAS DEL CENTRO MATERNO INFANTIL CESAR LOPEZ SILVA DE LA DIRIS LIMA SUR					
PLANO:	PLANO - AZOTEA		LÁMINA:		A-03
ESCALA:	INDICADA		FECHA:		ABRIL-2023



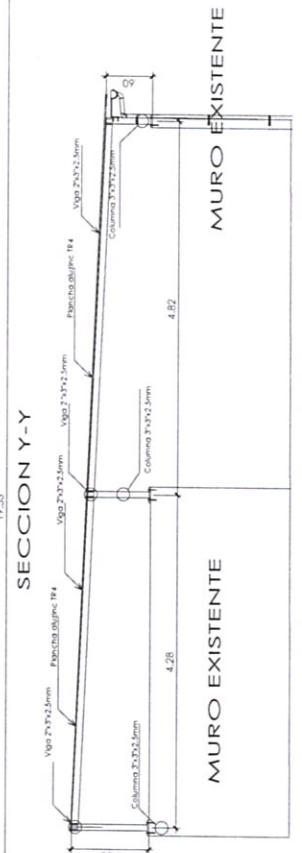
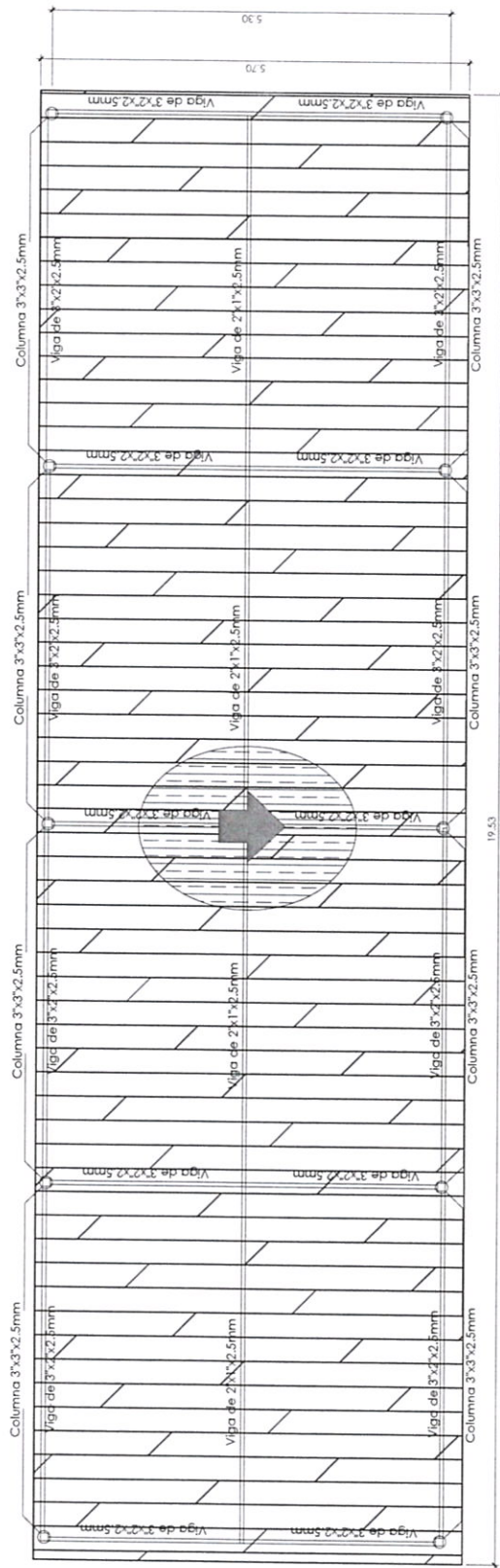
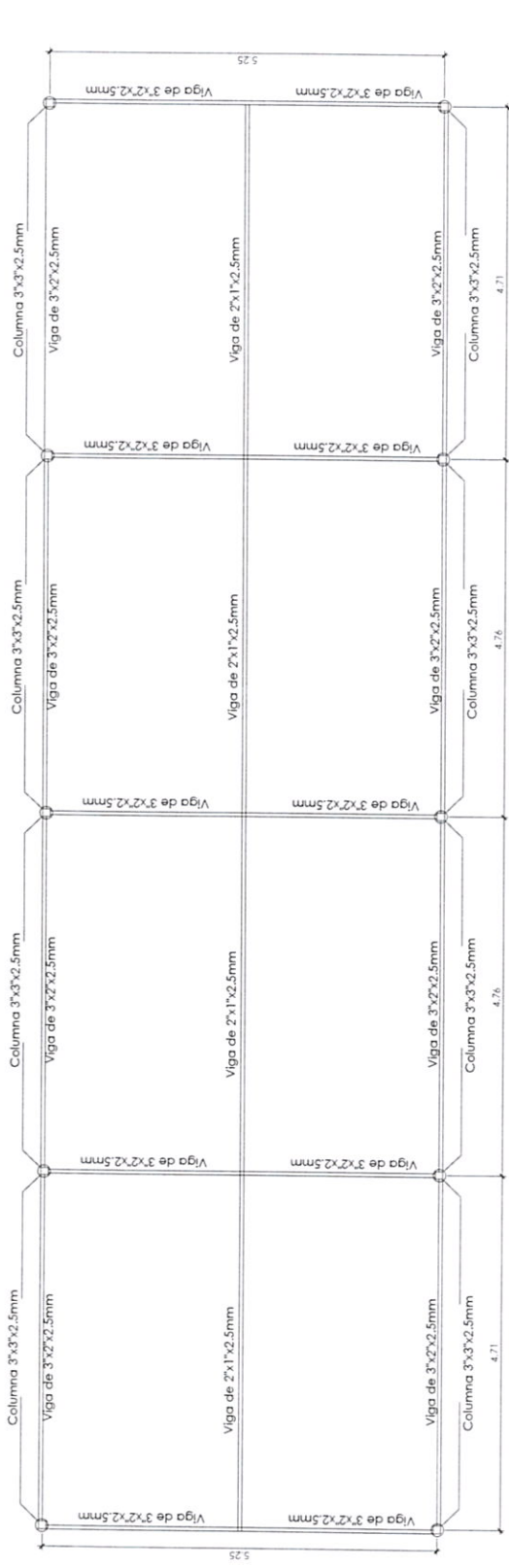

SECCION X-X

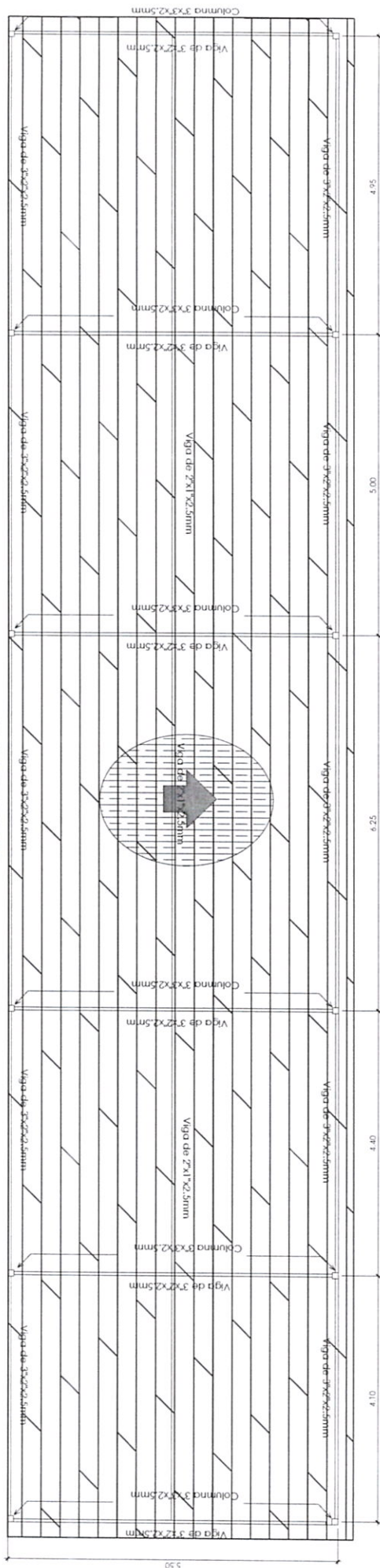

SECCION X-X

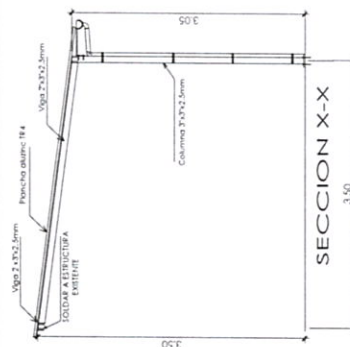
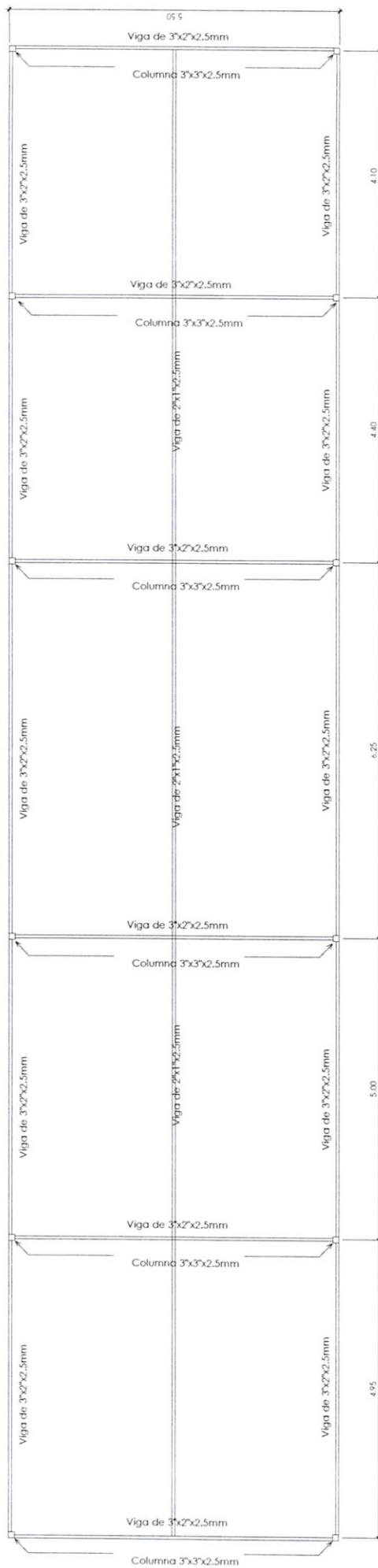

Oficina de Infraestructura y Equipamiento

PROYECTO: MANTENIMIENTO DE COBERTURAS DEL CENTRO MATERNO INFANTIL CESAR LÓPEZ SILVA DE LA DIRIS LIMA SUR

PLANO: PLANO - SEGUNDO NIVEL ZONAS DE INTERVENCIÓN

ESCALA: INDICADA

FECHA: ABRIL-2023

LÁMINA: A-06

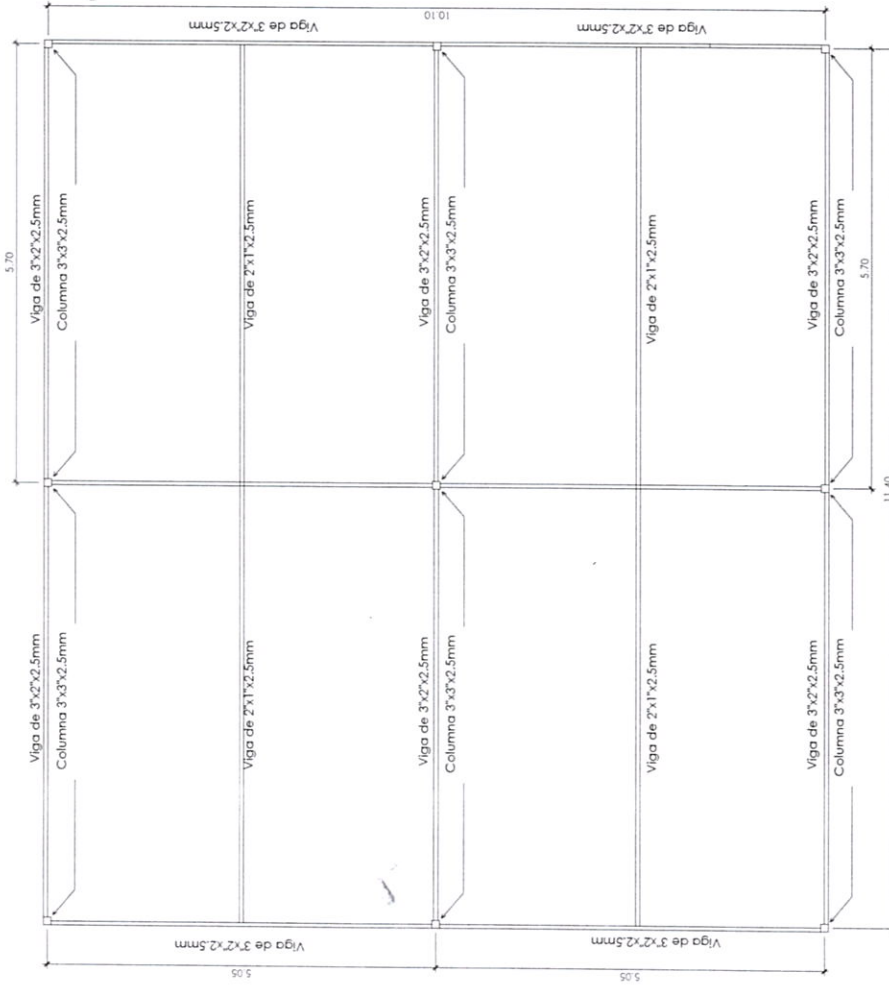

SECTION W-W

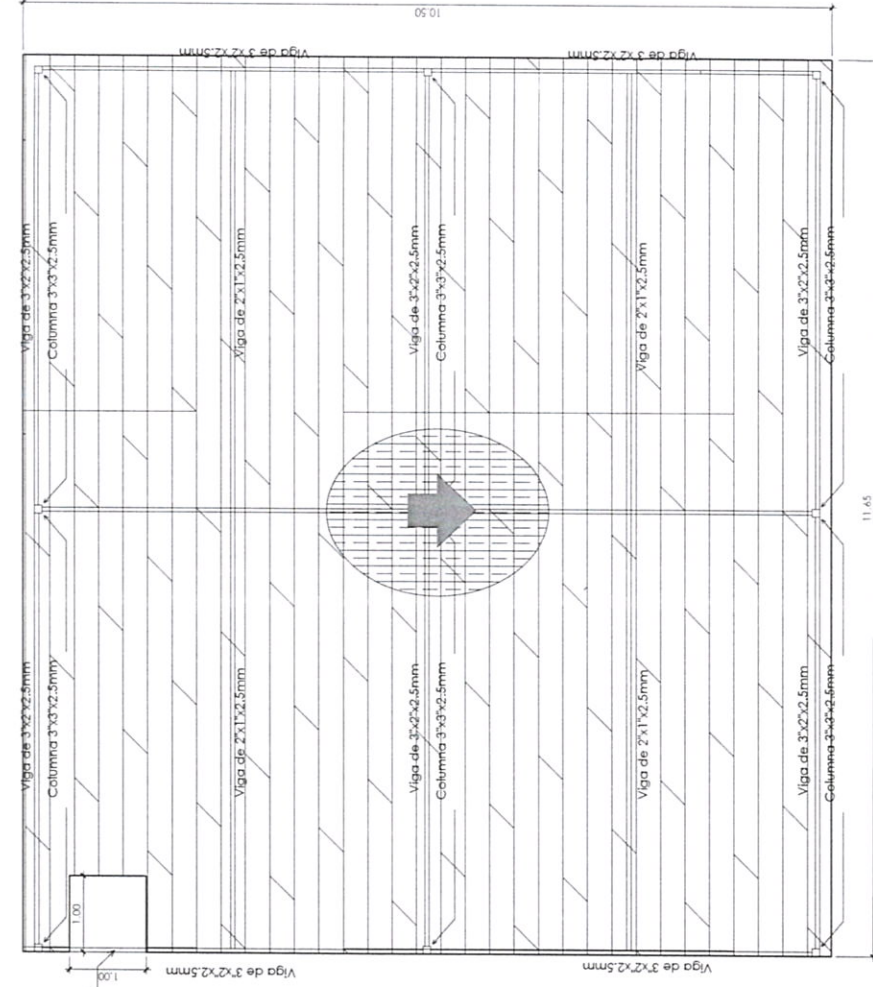

SECTION W-W

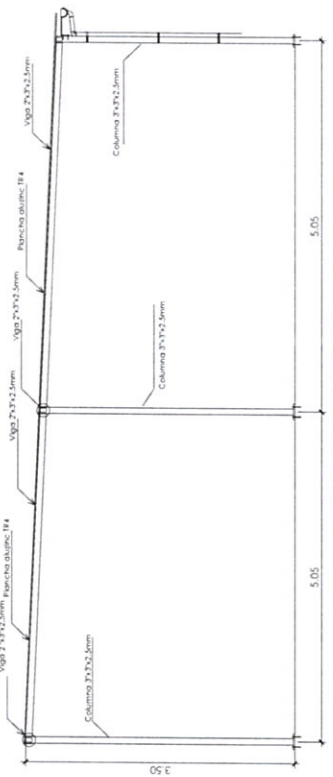

SECTION W-W



		PROYECTO: MANTENIMIENTO DE COBERTURAS DEL CENTRO MATERNO INFANTIL CESAR LÓPEZ SILVA DE LA DIRIS LIMA SUR
PLANO: PLANO - SEGUNDO NIVEL	LÁMINA: A-07	ESCALA: INDICADA
ZONAS DE INTERVENCIÓN		FECHA: ABRIL-2023

SECCION V-V

24.00

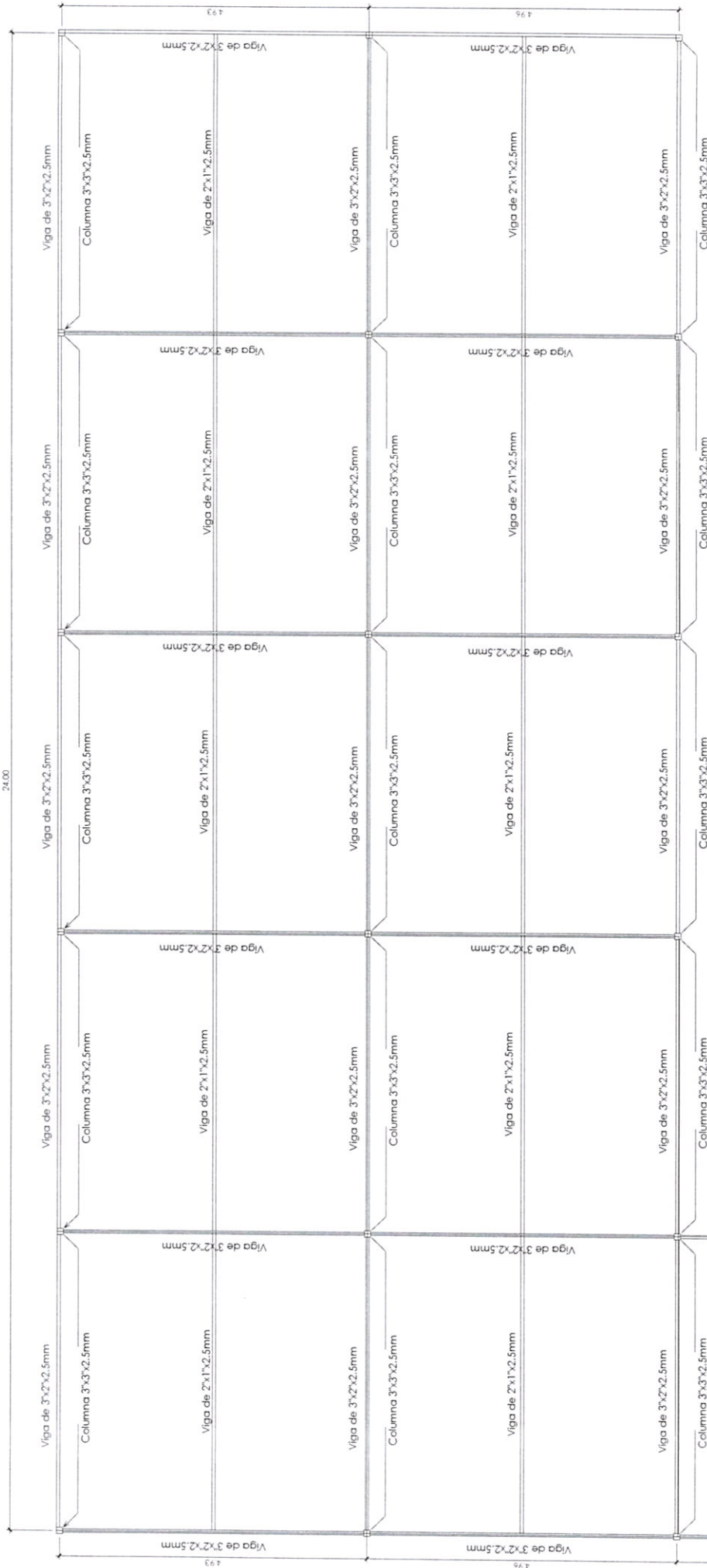

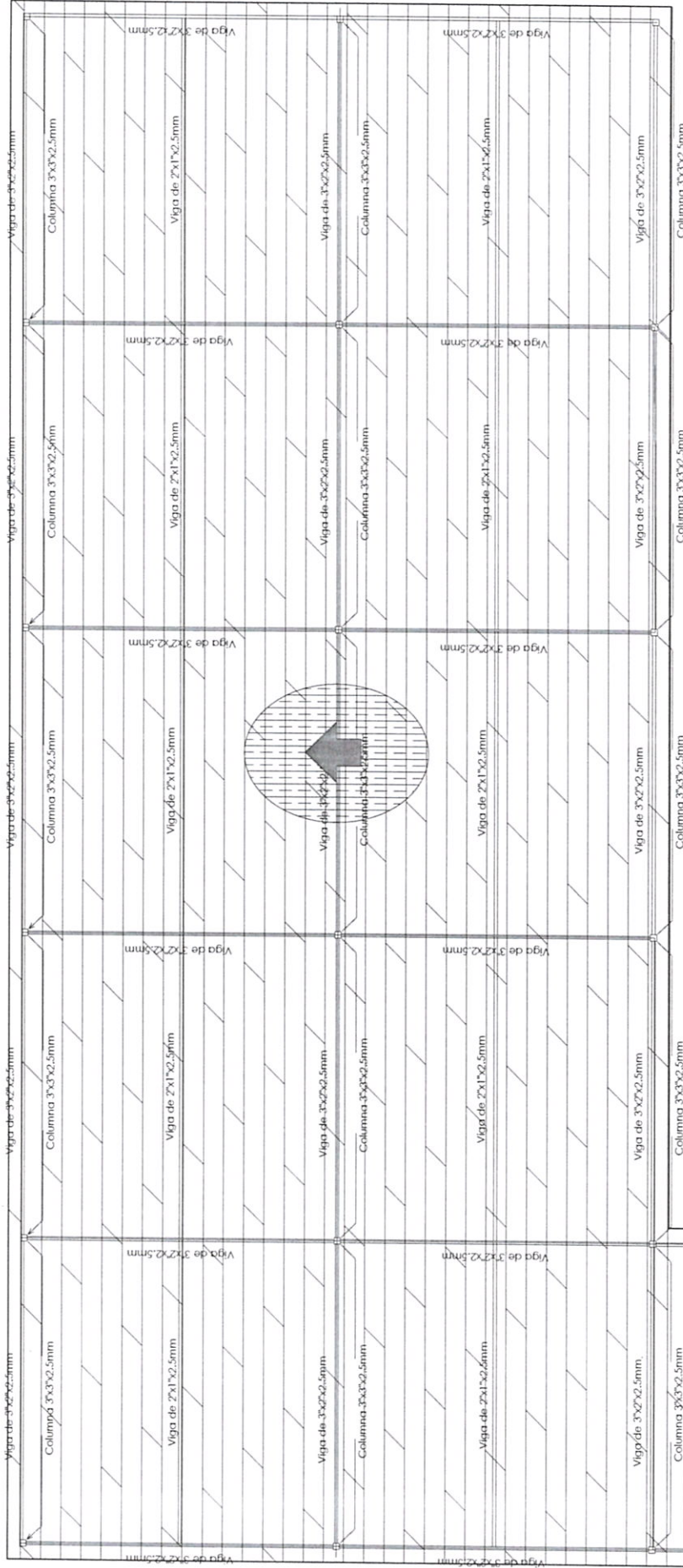

PROYECTO: MANTENIMIENTO DE COBERTURAS DEL CENTRO MATERNO INFANTIL CESAR LÓPEZ SILVA DE LA DIRIS LIMA SUR	
PLANO: PLANO - AZÓTEA	LÁMINA: A-08
ESCALA: INDICADA	FECHA: ABRIL-2023

SECCION V-V



SECCION V-V



 		PROYECTO: MANTENIMIENTO DE COBERTURAS DEL CENTRO MATERNO INFANTIL CESAR LÓPEZ SILVA DE LA DIRIS LIMA SUR	
PLANO: PLANO - AZÓTEA	ZONAS DE INTERVENCIÓN	LÁMINA: A-09	FECHA: ABRIL-2023
ESCALA: INDICADA			



PERÚ

Ministerio
de Salud

DIRECCIÓN DE REDES INTEGRALES DE
SALUD LIMA SUR

"Año de la unidad, la paz y el
desarrollo"

54

Apéndice 5



FORMATO DE ACTA DE DEVOLUCIÓN DE ACCESORIOS Y/O MATERIALES QUE SERÁN REEMPLAZADOS

Siendo el día ____ del mes de _____ de _____ en _____ del _____, mediante el presente documento, la Empresa Provedora del Servicio realiza la devolución formal de los repuestos, accesorios y/o materiales usados en condición de desgaste inoperativos producto del SERVICIO DE "MANTENIMIENTO DE INFRAESTRUCTURA DEL CENTRO MATERNO INFANTIL CESAR LÓPEZ SILVA DE LA DIRIS LIMA SUR", los presentes Jefe de la Oficina de Infraestructura y Equipamiento y Representante de la empresa proveedora del servicio. Declaran recepción de los mismos.

1.- FUNCIONARIOS DE LA DIRIS QUE RECIBE LOS BIENES

Nombres y Apellidos	
Cargo	

2.- RELACIÓN

SERVICIO DE "MANTENIMIENTO DE INFRAESTRUCTURA DEL CENTRO MATERNO INFANTIL CESAR LÓPEZ SILVA DE LA DIRIS LIMA SUR"				
Ambiente/servicio/UPS				
ITEM	DESCRIPCIÓN	CANTIDAD	CARACTERÍSTICAS	CONDICIÓN

3.- ENTREGA

FECHA ENTREGA:

Entregado por :	Recibido por :
Nombre y Cargo	Nombre y Cargo