

BASES ESTÁNDAR DE ADJUDICACIÓN SIMPLIFICADA PARA LA CONTRATACIÓN DE LA Ejecución de Obras

Aprobado mediante Directiva N°001-2019-OSCE/CD



SUB DIRECCIÓN DE NORMATIVIDAD – DIRECCIÓN TÉCNICO NORMATIVA
ORGANISMO SUPERVISOR DE LAS CONTRATACIONES DEL ESTADO - OSCE

SIMBOLOGÍA UTILIZADA:

N°	Símbolo	Descripción
1	[ABC] / [.....]	La información solicitada dentro de los corchetes sombreados debe ser completada por la Entidad durante la elaboración de las bases.
2	[ABC] / [.....]	Es una indicación, o información que deberá ser completada por la Entidad con posterioridad al otorgamiento de la buena pro para el caso específico de la elaboración de la PROFORMA DEL CONTRATO; o por los proveedores, en el caso de los ANEXOS de la oferta.
3	<div>Importante</div> <ul style="list-style-type: none"> • Abc 	Se refiere a consideraciones importantes a tener en cuenta por el órgano encargado de las contrataciones o comité de selección, según corresponda, y por los proveedores.
4	<div>Advertencia</div> <ul style="list-style-type: none"> • Abc 	Se refiere a advertencias a tener en cuenta por el órgano encargado de las contrataciones o comité de selección, según corresponda, y por los proveedores.
5	<div>Importante para la Entidad</div> <ul style="list-style-type: none"> • Xyz 	Se refiere a consideraciones importantes a tener en cuenta por el órgano encargado de las contrataciones o comité de selección, según corresponda, y deben ser eliminadas una vez culminada la elaboración de las bases.

CARACTERÍSTICAS DEL DOCUMENTO:

Las bases estándar deben ser elaboradas en formato WORD, y deben tener las siguientes características:

N°	Características	Parámetros
1	Márgenes	Superior : 2.5 cm Inferior: 2.5 cm Izquierda: 2.5 cm Derecha: 2.5 cm
2	Fuente	Arial
3	Estilo de Fuente	Normal: Para el contenido en general Cursiva: Para el encabezado y pie de página Para las Consideraciones importantes (Ítem 3 del cuadro anterior)
4	Color de Fuente	Automático: Para el contenido en general Azul : Para las Consideraciones importantes (Ítem 3 del cuadro anterior)
5	Tamaño de Letra	16 : Para las dos primeras hojas de las Secciones General y Específica 11 : Para el nombre de los Capítulos. 10 : Para el cuerpo del documento en general 9 : Para el encabezado y pie de página Para el contenido de los cuadros, pudiendo variar, según la necesidad 8 : Para las Notas al pie
6	Alineación	Justificada: Para el contenido en general y notas al pie. Centrada : Para la primera página, los títulos de las Secciones y nombres de los Capítulos)
7	Interlineado	Sencillo
8	Espaciado	Anterior : 0 Posterior : 0
9	Subrayado	Para los nombres de las Secciones y para resaltar o hacer hincapié en algún concepto

INSTRUCCIONES DE USO:

- Una vez registrada la información solicitada dentro de los corchetes sombreados en gris, el texto deberá quedar en letra tamaño 10, con estilo normal, sin formato de negrita y sin sombread.
- La nota **IMPORTANTE** no puede ser modificada ni eliminada en la Sección General. En el caso de la Sección Específica debe seguirse la instrucción que se indica en dicha nota.

Elaboradas en enero de 2019

Modificadas en marzo 2019, junio 2019, diciembre 2019, julio 2020, julio y diciembre de 2021, setiembre y octubre 2022



BASES ESTÁNDAR DE ADJUDICACIÓN SIMPLIFICADA PARA LA CONTRATACIÓN DE LA EJECUCIÓN DE OBRAS¹

ADJUDICACIÓN SIMPLIFICADA N° 08-2024-MPA/CS – PRIMERA CONVOCATORIA

CONTRATACIÓN DE LA EJECUCIÓN DE LA OBRA: “CREACION DEL SERVICIO DE MOVILIDAD URBANA DE LAS VIAS LOCALES DEL BARRIO LA LOMA Y PEDREGAL EN EL CENTRO POBLADO DE ACOBAMBA DEL DISTRITO DE ACOBAMBA – PROVINCIA DE ACOBAMBA – DEPARTAMENTO DE HUANCAMELICA”

COMITÉ DE SELECCIÓN

ACOBAMBA-HUANCAMELICA, SETIEMBRE - 2024

¹ Estas bases se utilizarán para la contratación de la ejecución de obras. Para tal efecto, se deberá tener en cuenta la siguiente definición:

Obra: Construcción, reconstrucción, rehabilitación, remodelación, mejoramiento, demolición, renovación, ampliación y habilitación de bienes inmuebles, tales como edificaciones, estructuras, excavaciones, perforaciones, carreteras, puentes, entre otros, que requieren dirección técnica, expediente técnico, mano de obra, materiales y/o equipos.

DEBER DE COLABORACIÓN

La Entidad y todo proveedor que se someta a las presentes Bases, sea como participante, postor y/o contratista, deben conducir su actuación conforme a los principios previstos en la Ley de Contrataciones del Estado.

En este contexto, se encuentran obligados a prestar su colaboración al OSCE y a la Secretaría Técnica de la Comisión de Defensa de la Libre Competencia del INDECOPI, en todo momento según corresponda a sus competencias, a fin de comunicar presuntos casos de fraude, colusión y corrupción por parte de los funcionarios y servidores de la Entidad, así como los proveedores y demás actores que participan en el proceso de contratación.

De igual forma, deben poner en conocimiento del OSCE y a la Secretaría Técnica de la Comisión de Defensa de la Libre Competencia del INDECOPI los indicios de conductas anticompetitivas que se presenten durante el proceso de contratación, en los términos del Decreto Legislativo N° 1034, "Ley de Represión de Conductas Anticompetitivas", o norma que la sustituya, así como las demás normas de la materia.

La Entidad y todo proveedor que se someta a las presentes Bases, sea como participante, postor y/o contratista del proceso de contratación deben permitir al OSCE o a la Secretaría Técnica de la Comisión de Defensa de la Libre Competencia del INDECOPI el acceso a la información referida a las contrataciones del Estado que sea requerida, prestar testimonio o absolución de posiciones que se requieran, entre otras formas de colaboración.

SECCIÓN GENERAL

DISPOSICIONES COMUNES DEL PROCEDIMIENTO DE SELECCIÓN

(ESTA SECCIÓN NO DEBE SER MODIFICADA EN NINGÚN EXTREMO, BAJO SANCIÓN DE NULIDAD)

CAPÍTULO I ETAPAS DEL PROCEDIMIENTO DE SELECCIÓN

1.1. REFERENCIAS

Cuando en el presente documento se mencione la palabra Ley, se entiende que se está haciendo referencia a la Ley N° 30225, Ley de Contrataciones del Estado, y cuando se mencione la palabra Reglamento, se entiende que se está haciendo referencia al Reglamento de la Ley de Contrataciones del Estado aprobado por Decreto Supremo N° 344-2018-EF.

Las referidas normas incluyen sus respectivas modificaciones, de ser el caso.

1.2. CONVOCATORIA

Se realiza a través de su publicación en el SEACE de conformidad con lo señalado en el artículo 54 del Reglamento, en la fecha señalada en el calendario del procedimiento de selección, debiendo adjuntar las bases.

1.3. REGISTRO DE PARTICIPANTES

El registro de participantes se realiza conforme al artículo 55 del Reglamento. En el caso de un consorcio, basta que se registre uno (1) de sus integrantes.

Importante

- *Para registrarse como participante en un procedimiento de selección convocado por las Entidades del Estado Peruano, es necesario que los proveedores cuenten con inscripción vigente y estar habilitados ante el Registro Nacional de Proveedores (RNP) que administra el Organismo Supervisor de las Contrataciones del Estado (OSCE). Para obtener mayor información, se puede ingresar a la siguiente dirección electrónica: www.rnp.gob.pe.*
- *Los proveedores que deseen registrar su participación deben ingresar al SEACE utilizando su Certificado SEACE (usuario y contraseña). Asimismo, deben observar las instrucciones señaladas en el documento de orientación "Guía para el registro de participantes electrónico" publicado en <https://www2.seace.gob.pe/>.*
- *En caso los proveedores no cuenten con inscripción vigente en el RNP y/o se encuentren inhabilitados o suspendidos para ser participantes, postores y/o contratistas, el SEACE restringirá su registro, quedando a potestad de estos intentar nuevamente registrar su participación en el procedimiento de selección en cualquier otro momento, dentro del plazo establecido para dicha etapa, siempre que haya obtenido la vigencia de su inscripción o quedado sin efecto la sanción que le impuso el Tribunal de Contrataciones del Estado.*

1.4. FORMULACIÓN DE CONSULTAS Y OBSERVACIONES A LAS BASES

La formulación de consultas y observaciones a las bases se efectúa de conformidad con lo establecido en los numerales 72.1 y 72.2 del artículo 72 del Reglamento, así como el literal a) del artículo 89 del Reglamento.

Importante

No pueden formularse consultas ni observaciones respecto del contenido de una ficha de homologación aprobada. Las consultas y observaciones que se formulen sobre el particular, se tienen como no presentadas.

1.5. ABSOLUCIÓN DE CONSULTAS, OBSERVACIONES E INTEGRACIÓN DE BASES

La absolución de consultas, observaciones e integración de las bases se realizan conforme a las disposiciones previstas en el numeral 72.4 y el literal a) del artículo 89 del Reglamento.

Importante

- *No se absolverán consultas y observaciones a las bases que se presenten en forma física.*
- *Cuando exista divergencia entre lo indicado en el pliego de absolución de consultas y observaciones y la integración de bases, prevalece lo absuelto en el referido pliego; sin perjuicio, del deslinde de responsabilidades correspondiente.*

1.6. FORMA DE PRESENTACIÓN DE OFERTAS

Las ofertas se presentan conforme lo establecido en el artículo 59 y en el artículo 90 del Reglamento.

Las declaraciones juradas, formatos o formularios previstos en las bases que conforman la oferta deben estar debidamente firmados por el postor (firma manuscrita o digital, según la Ley N° 27269, Ley de Firmas y Certificados Digitales²). Los demás documentos deben ser visados por el postor. En el caso de persona jurídica, por su representante legal, apoderado o mandatario designado para dicho fin y, en el caso de persona natural, por este o su apoderado. No se acepta el pegado de la imagen de una firma o visto. Las ofertas se presentan foliadas.

Importante

- *Los formularios electrónicos que se encuentran en el SEACE y que los proveedores deben llenar para presentar sus ofertas, tienen carácter de declaración jurada.*
- *En caso la información contenida en los documentos escaneados que conforman la oferta no coincida con lo declarado a través del SEACE, prevalece la información declarada en los documentos escaneados.*
- *No se tomarán en cuenta las ofertas que se presenten en físico a la Entidad.*

1.7. PRESENTACIÓN Y APERTURA DE OFERTAS

El participante presentará su oferta de manera electrónica a través del SEACE, desde las 00:01 horas hasta las 23:59 horas del día establecido para el efecto en el cronograma del procedimiento; adjuntando el archivo digitalizado que contenga los documentos que conforman la oferta de acuerdo a lo requerido en las bases.

El participante debe verificar antes de su envío, bajo su responsabilidad, que el archivo pueda ser descargado y su contenido sea legible.

Importante

Los integrantes de un consorcio no pueden presentar ofertas individuales ni conformar más de un consorcio en un procedimiento de selección, o en un determinado ítem cuando se trate de procedimientos de selección según relación de ítems.

En la apertura electrónica de la oferta, el órgano encargado de las contrataciones o comité de selección, según corresponda, verifica la presentación de lo exigido en la sección específica de

² Para mayor información sobre la normativa de firmas y certificados digitales ingresar a: <https://www.indecopi.gob.pe/web/firmas-digitales/firmar-y-certificados-digitales>

las bases de conformidad con el numeral 73.2 del artículo 73 del Reglamento. De no cumplir con lo requerido, la oferta se considera no admitida.

Asimismo, el órgano encargado de las contrataciones o comité de selección, según corresponda, declara no admitidas las ofertas que se encuentran por debajo del noventa por ciento (90%) del valor referencial o que excedan en más del diez por ciento (10%) del valor referencial.

1.8. EVALUACIÓN DE LAS OFERTAS

La evaluación consiste en la aplicación de los factores de evaluación previstos en el Capítulo IV de la sección específica de las bases a las ofertas admitidas, con el objeto de determinar la oferta con el mejor puntaje y el orden de prelación de las ofertas.

Para determinar la oferta con el mejor puntaje, se toma en cuenta lo indicado en el numeral 74.2 del artículo 74 del Reglamento.

En el supuesto de que dos (2) o más ofertas empaten, la determinación del orden de prelación de las ofertas empatadas se efectúa siguiendo estrictamente el orden establecido en el numeral 91.1 del artículo 91 del Reglamento.

El desempate mediante sorteo se realiza de manera electrónica a través del SEACE.

Importante

En el caso de contratación de obras que se ejecuten fuera de la provincia de Lima y Callao, cuyo valor referencial no supere los novecientos mil Soles (S/ 900,000.00), a solicitud del postor se asigna una bonificación equivalente al diez por ciento (10%) sobre el puntaje total obtenido por los postores con domicilio en la provincia donde se ejecuta la obra, o en las provincias colindantes, sean o no pertenecientes al mismo departamento o región. El domicilio es el consignado en la constancia de inscripción ante el RNP³. Lo mismo aplica en el caso de procedimientos de selección por relación de ítems, cuando algún ítem no supera el monto señalado anteriormente.

1.9. CALIFICACIÓN DE OFERTAS

Luego de culminada la evaluación, el órgano encargado de las contrataciones o comité de selección, según corresponda califica a los postores que obtuvieron el primer, segundo, tercer y cuarto lugar, según el orden de prelación, verificando que cumplan con los requisitos de calificación detallados en el numeral 3.2 del Capítulo III de la sección específica de las bases. La oferta del postor que no cumpla con los requisitos de calificación es descalificada.

Si alguno de los cuatro (4) postores no cumple con los requisitos de calificación, se aplica lo establecido en los numerales 75.2 y 75.3 del artículo 75 del Reglamento.

1.10. SUBSANACIÓN DE LAS OFERTAS

La subsanación de las ofertas se sujeta a lo establecido en el artículo 60 del Reglamento. La corrección aritmética a la que hace referencia el numeral 60.4 de dicho artículo procede para la ejecución de obras a suma alzada.

El plazo que se otorgue para la subsanación no puede ser inferior a un (1) día hábil.

La solicitud de subsanación se realiza de manera electrónica a través del SEACE y será remitida al correo electrónico consignado por el postor al momento de realizar su inscripción en el RNP, siendo su responsabilidad el permanente seguimiento de las notificaciones a dicho

³ La constancia de inscripción electrónica se visualizará en el portal web del Registro Nacional de Proveedores: www.mpp.gob.pe

correo. La notificación de la solicitud se entiende efectuada el día de su envío al correo electrónico.

La presentación de las subsanaciones se realiza a través del SEACE. No se tomará en cuenta la subsanación que se presente en físico a la Entidad.

1.11. RECHAZO DE LAS OFERTAS

Previo al otorgamiento de la buena pro, el comité de selección revisa las ofertas económicas que cumplen los requisitos de calificación, de conformidad con lo establecido para el rechazo de ofertas, previsto en el artículo 68 del Reglamento, de ser el caso.

De rechazarse alguna de las ofertas calificadas, el órgano encargado de las contrataciones o comité de selección, según corresponda, revisa el cumplimiento de los requisitos de calificación de los postores que siguen en el orden de prelación, en caso las hubiere.

1.12. OTORGAMIENTO DE LA BUENA PRO

Definida la oferta ganadora, el órgano encargado de las contrataciones o comité de selección, según corresponda, otorga la buena pro, mediante su publicación en el SEACE, incluyendo el cuadro comparativo y las actas debidamente motivadas de los resultados de la admisión, no admisión, evaluación, calificación, descalificación, rechazo y el otorgamiento de la buena pro.

1.13. CONSENTIMIENTO DE LA BUENA PRO

Cuando se hayan presentado dos (2) o más ofertas, el consentimiento de la buena pro se produce a los cinco (5) días hábiles siguientes de la notificación de su otorgamiento, sin que los postores hayan ejercido el derecho de interponer el recurso de apelación.

En caso que se haya presentado una sola oferta, el consentimiento de la buena pro se produce el mismo día de la notificación de su otorgamiento.

El consentimiento del otorgamiento de la buena pro se publica en el SEACE al día hábil siguiente de producido.

Importante

Una vez consentido el otorgamiento de la buena pro, el órgano encargado de las contrataciones o el órgano de la Entidad al que se haya asignado tal función realiza la verificación de la oferta presentada por el postor ganador de la buena pro conforme lo establecido en el numeral 64.6 del artículo 64 del Reglamento.

CAPÍTULO II SOLUCIÓN DE CONTROVERSIAS DURANTE EL PROCEDIMIENTO DE SELECCIÓN

2.1. RECURSO DE APELACIÓN

A través del recurso de apelación se pueden impugnar los actos dictados durante el desarrollo del procedimiento de selección hasta antes del perfeccionamiento del contrato.

El recurso de apelación se presenta ante la Entidad convocante, y es conocido y resuelto por su Titular, cuando el valor referencial sea igual o menor a cincuenta (50) UIT. Cuando el valor referencial sea mayor a dicho monto, el recurso de apelación se presenta ante y es resuelto por el Tribunal de Contrataciones del Estado.

En los procedimientos de selección según relación de ítems, el valor referencial total del procedimiento determina ante quién se presenta el recurso de apelación.

Los actos que declaren la nulidad de oficio, la cancelación del procedimiento de selección y otros actos emitidos por el Titular de la Entidad que afecten la continuidad de este, se impugnan ante el Tribunal de Contrataciones del Estado.

Importante

- *Una vez otorgada la buena pro, el órgano encargado de las contrataciones o comité de selección, según corresponda, está en la obligación de permitir el acceso de los participantes y postores al expediente de contratación, salvo la información calificada como secreta, confidencial o reservada por la normativa de la materia, a más tardar dentro del día siguiente de haberse solicitado por escrito.*

Luego de otorgada la buena pro no se da a conocer las ofertas cuyos requisitos de calificación no fueron analizados y revisados por el órgano encargado de las contrataciones o comité de selección, según corresponda.

- *A efectos de recoger la información de su interés, los postores pueden valerse de distintos medios, tales como: (i) la lectura y/o toma de apuntes, (ii) la captura y almacenamiento de imágenes, e incluso (iii) pueden solicitar copia de la documentación obrante en el expediente, siendo que, en este último caso, la Entidad deberá entregar dicha documentación en el menor tiempo posible, previo pago por tal concepto.*
- *El recurso de apelación se presenta ante la Mesa de Partes del Tribunal o ante las oficinas desconcentradas del OSCE o en la Unidad de Trámite Documentario de la Entidad, según corresponda.*

2.2. PLAZOS DE INTERPOSICIÓN DEL RECURSO DE APELACIÓN

La apelación contra el otorgamiento de la buena pro o contra los actos dictados con anterioridad a ella se interpone dentro de los cinco (5) días hábiles siguientes de haberse notificado el otorgamiento de la buena pro.

La apelación contra los actos dictados con posterioridad al otorgamiento de la buena pro, contra la declaración de nulidad, cancelación y declaratoria de desierto del procedimiento, se interpone dentro de los cinco (5) días hábiles siguientes de haberse tomado conocimiento del acto que se desea impugnar.

CAPÍTULO III DEL CONTRATO

3.1. PERFECCIONAMIENTO DEL CONTRATO

Los plazos y el procedimiento para perfeccionar el contrato se realiza conforme a lo indicado en el artículo 141 del Reglamento.

Para perfeccionar el contrato, el postor ganador de la buena pro debe presentar los documentos señalados en los artículos 139 y 175 del Reglamento, así como los previstos en la sección específica de las bases.

3.2. GARANTÍAS

Las garantías que deben otorgar los postores y/o contratistas, según corresponda, son las de fiel cumplimiento del contrato y por los adelantos.

3.2.1. GARANTÍA DE FIEL CUMPLIMIENTO

Como requisito indispensable para perfeccionar el contrato, el postor ganador debe entregar a la Entidad la garantía de fiel cumplimiento del mismo por una suma equivalente al diez por ciento (10%) del monto del contrato original. Esta se mantiene vigente hasta el consentimiento de la liquidación final.

Importante

En los contratos de ejecución de obras que celebren las Entidades con las micro y pequeñas empresas, estas últimas pueden otorgar como garantía de fiel cumplimiento el diez por ciento (10%) del monto del contrato original, porcentaje que es retenido por la Entidad durante la primera mitad del número total de pagos a realizarse, de forma prorrateada en cada pago, con cargo a ser devuelto a la finalización del mismo, conforme lo establece el artículo 149 del Reglamento, siempre que:

- a) El procedimiento de selección original del cual derive el contrato a suscribirse sea una Adjudicación Simplificada.*
- b) El plazo de ejecución de la obra sea igual o mayor a sesenta (60) días calendario; y,*
- c) El pago a favor del contratista considere, al menos, dos (2) valorizaciones periódicas, en función del avance de obra.*

3.2.2. GARANTÍA DE FIEL CUMPLIMIENTO POR PRESTACIONES ACCESORIAS

En las contrataciones que conllevan la ejecución de prestaciones accesorias, tales como mantenimiento, reparación o actividades afines, se otorga una garantía adicional por una suma equivalente al diez por ciento (10%) del monto del contrato de la prestación accesorio, la misma que debe ser renovada periódicamente hasta el cumplimiento total de las obligaciones garantizadas.

3.2.3. GARANTÍA POR ADELANTO

En caso se haya previsto en la sección específica de las bases la entrega de adelantos, el contratista debe presentar una garantía emitida por idéntico monto conforme a lo estipulado en el artículo 153 del Reglamento.

3.3. REQUISITOS DE LAS GARANTÍAS

Las garantías que se presenten deben ser incondicionales, solidarias, irrevocables y de

realización automática en el país, al solo requerimiento de la Entidad. Asimismo, deben ser emitidas por empresas que se encuentren bajo la supervisión directa de la Superintendencia de Banca, Seguros y Administradoras Privadas de Fondos de Pensiones, y que cuenten con clasificación de riesgo B o superior. Asimismo, deben estar autorizadas para emitir garantías; o estar consideradas en la última lista de bancos extranjeros de primera categoría que periódicamente publica el Banco Central de Reserva del Perú.

Importante

Corresponde a la Entidad verificar que las garantías presentadas por el postor ganador de la buena pro y/o contratista cumplan con los requisitos y condiciones necesarios para su aceptación y eventual ejecución; sin perjuicio de la determinación de las responsabilidades funcionales que correspondan.

Advertencia

Los funcionarios de las Entidades no deben aceptar garantías emitidas bajo condiciones distintas a las establecidas en el presente numeral, debiendo tener en cuenta lo siguiente:

- 1. La clasificadora de riesgo que asigna la clasificación a la empresa que emite la garantía debe encontrarse listada en el portal web de la SBS (<http://www.sbs.gob.pe/sistema-financiero/clasificadoras-de-riesgo>).*
- 2. Se debe identificar en la página web de la clasificadora de riesgo respectiva, cuál es la clasificación vigente de la empresa que emite la garantía, considerando la vigencia a la fecha de emisión de la garantía.*
- 3. Para fines de lo establecido en el artículo 148 del Reglamento, la clasificación de riesgo B, incluye las clasificaciones B+ y B.*
- 4. Si la empresa que otorga la garantía cuenta con más de una clasificación de riesgo emitida por distintas empresas listadas en el portal web de la SBS, bastará que en una de ellas cumpla con la clasificación mínima establecida en el Reglamento.*

En caso exista alguna duda sobre la clasificación de riesgo asignada a la empresa emisora de la garantía, se deberá consultar a la clasificadora de riesgos respectiva.

De otro lado, además de cumplir con el requisito referido a la clasificación de riesgo, a efectos de verificar si la empresa emisora se encuentra autorizada por la SBS para emitir garantías, debe revisarse el portal web de dicha Entidad (<http://www.sbs.gob.pe/sistema-financiero/relacion-de-empresas-que-se-encuentran-autorizadas-a-emitar-cartas-fianza>).

Los funcionarios competentes deben verificar la autenticidad de la garantía a través de los mecanismos establecidos (consulta web, teléfono u otros) por la empresa emisora.

3.4. EJECUCIÓN DE GARANTÍAS

La Entidad puede solicitar la ejecución de las garantías conforme a los supuestos contemplados en el artículo 155 del Reglamento.

3.5. ADELANTOS

La Entidad puede establecer la entrega de adelantos directos y adelantos para materiales e insumos, y en el caso de contratos bajo la modalidad llave en mano, para equipamiento y mobiliario, de conformidad con el artículo 180 del Reglamento, siempre que ello haya sido previsto en la sección específica de las bases.

3.6. VALORIZACIONES

Las valorizaciones son la cuantificación económica de un avance físico en la ejecución de la obra, realizada en un período determinado, tienen el carácter de pagos a cuenta y son elaboradas

el último día de cada período previsto en la sección específica de las bases, por el inspector o supervisor, según corresponda y el contratista.

En caso se haya suscrito contrato con un consorcio, el pago de las valorizaciones se realizará a quien se indique en el contrato de consorcio.

Advertencia

En caso de retraso en los pagos a cuenta o pago final por parte de la Entidad, salvo que se deba a caso fortuito o fuerza mayor, esta reconoce al contratista los intereses legales correspondientes, de conformidad con el artículo 39 de la Ley y los artículos 1244, 1245 y 1246 del Código Civil, debiendo repetir contra los responsables de la demora injustificada.

3.7. REAJUSTES

Los reajustes se calculan conforme lo indicado en el numeral 38.3 del artículo 38 y el artículo 195 del Reglamento.

Importante

Tanto la elaboración como la aplicación de las fórmulas polinómicas se sujetan a lo dispuesto en el Decreto Supremo N° 011-79-VC y sus modificatorias, ampliatorias y complementarias.

3.8. PENALIDADES

3.8.1. PENALIDAD POR MORA EN LA EJECUCIÓN DE LA PRESTACIÓN

En caso de retraso injustificado del contratista en la ejecución de las prestaciones objeto del contrato, la Entidad le aplica automáticamente una penalidad por mora por cada día de atraso, de conformidad con el artículo 162 del Reglamento.

3.8.2. OTRAS PENALIDADES

La Entidad puede establecer penalidades distintas a la mencionada en el numeral precedente, según lo previsto en el artículo 163 del Reglamento y lo indicado en la sección específica de las bases.

Estos dos tipos de penalidades se calculan en forma independiente y pueden alcanzar cada una un monto máximo equivalente al diez por ciento (10%) del monto del contrato vigente, o de ser el caso, del ítem que debió ejecutarse.

3.9. INCUMPLIMIENTO DEL CONTRATO

Las causales para la resolución del contrato, serán aplicadas de conformidad con el artículo 36 de la Ley y 164 del Reglamento.

3.10. DISPOSICIONES FINALES

Todos los demás aspectos del presente procedimiento no contemplados en las bases se regirán supletoriamente por la Ley y su Reglamento, así como por las disposiciones legales vigentes.

SECCIÓN ESPECÍFICA

CONDICIONES ESPECIALES DEL PROCEDIMIENTO DE SELECCIÓN

(EN ESTA SECCIÓN LA ENTIDAD DEBERÁ COMPLETAR LA INFORMACIÓN EXIGIDA, DE ACUERDO A LAS INSTRUCCIONES INDICADAS)

CAPÍTULO I GENERALIDADES

1.1. ENTIDAD CONVOCANTE

Nombre : MUNICIPALIDAD PROVINCIAL DE ACOBAMBA
RUC N° : 20191121954
Domicilio legal : PARQUE JORGE CHAVEZ S/N. ACOBAMBA HUANCAMELICA
Teléfono: : 967650635
Correo electrónico: : logistica.muni.prov.acobamba.2024@gmail.com

1.2. OBJETO DE LA CONVOCATORIA

El presente procedimiento de selección tiene por objeto la **CONTRATACION DE LA EJECUCIÓN DE LA OBRA: “CREACION DEL SERVICIO DE MOVILIDAD URBANA DE LAS VIAS LOCALES DEL BARRIO LA LOMA Y PEDREGAL EN EL CENTRO POBLADO DE ACOBAMBA DEL DISTRITO DE ACOBAMBA – PROVINCIA DE ACOBAMBA – DEPARTAMENTO DE HUANCAMELICA”**.

1.3. VALOR REFERENCIAL⁴

El valor referencial asciende a **S/ 2,264,078.02 (DOS MILLONES DOSCIENTOS SESENTA Y CUATRO MIL SETENTA Y OCHO CON 02/100)**, incluidos los impuestos de Ley y cualquier otro concepto que incida en el costo total de la ejecución de la obra. El valor referencial ha sido calculado al mes de **AGOSTO 2024**.

Valor Referencial (VR)	Límites ⁵	
	Inferior	Superior
S/ 2,264,078.02 (DOS MILLONES DOSCIENTOS SESENTA Y CUATRO MIL SETENTA Y OCHO CON 02/100)	S/ 2,037,670.22 (DOS MILLONES TREINTA Y SIETE MIL SEISCIENTOS SETENTA CON 22/100)	S/ 2,490,485.82 (DOS MILLONES CUATROCIENTOS NOVENTA MIL CUATROCIENTOS OCHENTA Y CINCO CON 82/100)

Importante

- *El precio de las ofertas no puede exceder los límites del valor referencial de conformidad con el numeral 28.2 del artículo 28 de la Ley.*

⁴ El monto del valor referencial indicado en esta sección de las bases no debe diferir del monto del valor referencial consignado en la ficha del procedimiento en el SEACE. No obstante, de existir contradicción entre estos montos, primará el monto del valor referencial indicado en las bases aprobadas.

⁵ De acuerdo a lo señalado en el artículo 48 del Reglamento, estos límites se calculan considerando dos (2) decimales. Para ello, si el límite inferior tiene más de dos (2) decimales, se aumenta en un dígito el valor del segundo decimal; en el caso del límite superior, se considera el valor del segundo decimal sin efectuar el redondeo.

1.4. EXPEDIENTE DE CONTRATACIÓN

Documento y fecha de aprobación del expediente de contratación	:	DOCUMENTO N° 35 del 10 DE SETIEMBRE DE 2024
Documento y fecha de aprobación del expediente técnico	:	RESOLUCION GERENCIAL NRO. 0410-2023/MPA-HVCA DE FECHA 05 DE SETIEMBRE DEL 2023
Documento y fecha de actualización del expediente técnico, de corresponder	:	RESOLUCION GERENCIAL NRO. 057-2024/MPA-GDUI DE FECHA 01 DE AGOSTO DEL 2024
Tipo y número del procedimiento de selección que se convocó para la elaboración del expediente técnico, de corresponder	:	NO CORRESPONDE

1.5. FUENTE DE FINANCIAMIENTO

RECURSOS ORDINARIOS

Importante

La fuente de financiamiento debe corresponder a aquella prevista en la Ley de Equilibrio Financiero del Presupuesto del Sector Público del año fiscal en el cual se convoca el procedimiento de selección.

1.6. SISTEMA DE CONTRATACIÓN

El presente procedimiento se rige por el sistema de A PRECIOS UNITARIOS, de acuerdo con lo establecido en el expediente de contratación respectivo.

1.7. MODALIDAD DE EJECUCIÓN

NO CORRESPONDE

1.8. ALCANCES DEL REQUERIMIENTO

El alcance de la ejecución de la obra está definido en el Capítulo III de la presente sección de las bases.

1.9. PLAZO DE EJECUCIÓN DE LA OBRA

El plazo de ejecución de la obra materia de la presente convocatoria, es de CIENTO CINCO (105) días calendario, en concordancia con lo establecido en el expediente de contratación y en el expediente técnico de obra.

1.10. COSTO DE REPRODUCCIÓN Y ENTREGA DE BASES Y DEL EXPEDIENTE TÉCNICO DE LA OBRA

Los participantes registrados tienen el derecho a recabar las bases y el expediente técnico de la obra en versión impresa o digital, según su elección, para cuyo efecto deben:

Pagar en	: UNIDAD DE CAJA DE LA ENTIDAD, SITO EN EL PARQUE JORGE CHAVEZ S/N – ACOBAMBA HUANCVELICA
Recoger en	: EN LA UNIDAD DE ABASTECIMIENTO – SEGUNDO PISO DE LA MUNICIPALIDAD PROVINCIAL DE ACOBAMBA
Costo de bases	: Impresa: S/ 7.90 (SIETE CON 90/100 SOLES)
Costo del expediente técnico	: Impreso: S/ 350.00 (TRESCIENTOS CINCUENTA CON 00/100 SOLES) Digital: S/ 10.00 (DIEZ COM 00/100 SOLES)

Las bases y el expediente técnico se entregan inmediatamente después de realizado el pago correspondiente. Excepcionalmente, el expediente técnico en versión impresa puede ser entregado dentro del plazo máximo de un (1) día hábil de efectuado el pago.

Importante

- *La Entidad debe entregar una constancia o formulario de cargos en donde consta que el participante recibió el expediente técnico completo. Dicha constancia o formulario debe incluir un índice del contenido del expediente técnico y número de folios correspondientes.*
- *El costo de entrega del ejemplar de las bases y del expediente técnico, no puede exceder el costo de su reproducción.*

Advertencia

Las Entidades deben cautelar bajo responsabilidad que la versión impresa y digital del expediente técnico correspondan a la versión original del expediente técnico aprobado.

1.11. ACCESO VIRTUAL AL EXPEDIENTE TÉCNICO DE LA OBRA

El expediente técnico de la obra en versión digital se encuentra publicado en el SEACE, obligatoriamente, desde la fecha de la convocatoria del presente procedimiento de selección.

1.12. BASE LEGAL

- Ley N° 31953, Ley de Presupuesto del Sector Público para el Año Fiscal 2024.
- Texto Único Ordenado de la Ley N° 30225, Ley de Contrataciones del Estado. Aprobado mediante Decreto Supremo N° 082-2019-EF, y Decreto Supremo N° 344-2018-EF, que aprueba el Reglamento de la Ley N° 30225.
- Ley N° 31954, Ley de Equilibrio Financiero del Presupuesto del Sector Público para el Año Fiscal 2024.
- Ley N° 27444, ley del procedimiento administrativo general, sus modificatorias y normas complementarias.
- Ley N° 28411 Ley General del Sistema Nacional de Presupuesto Público, sus modificatorias y normas complementarias.
- Reglamento de inspecciones técnicas de seguridad en defensa civil.
- Ley N° 27293 Ley del Sistema Nacional de Inversión Pública.
- Decreto supremo N° 102-2007-EF, Reglamento del Sistema Nacional de Inversión Pública.
- Resolución directoral N° 002-2009-EF/68.01, Directiva General del Sistema Nacional de Inversión Pública, febrero 2009.
- Reglamento de Seguridad y Salud en el Trabajo D.S. N° 009-2005-TR del Ministerio de Trabajo y Promoción del Empleo
- Ley General del Ambiente N° 28611, D.S. N° 057-04-PCM, Ley General de Residuos Sólidos y Reglamento.
- RESOLUCIÓN MINISTERIAL N° 1275-2021/MINSA “APRUEBAN LA DIRECTIVA ADMINISTRATIVA QUE ESTABLECE LAS DISPOSICIONES PARA LA VIGILANCIA, PREVENCIÓN Y CONTROL DE LA SALUD DE LOS TRABAJADORES CON RIESGO DE EXPOSICIÓN A SARS-COV-2”, VIGENTE DESDE EL 4 DE DICIEMBRE DE 2021.
- LEY N° 32103 - LEY QUE APRUEBA CRÉDITOS SUPLEMENTARIOS PARA EL

FINANCIAMIENTO DE MAYORES GASTOS ASOCIADOS A LA REACTIVACIÓN
ECONÓMICA Y DICTA OTRAS MEDIDAS.

Las referidas normas incluyen sus respectivas modificaciones, de ser el caso.

CAPÍTULO II DEL PROCEDIMIENTO DE SELECCIÓN

2.1. CALENDARIO DEL PROCEDIMIENTO DE SELECCIÓN

Según el cronograma de la ficha de selección de la convocatoria publicada en el SEACE.

Importante

De conformidad con la vigesimosegunda Disposición Complementaria Final del Reglamento, en caso la Entidad (Ministerios y sus organismos públicos, programas o proyectos adscritos) haya difundido el requerimiento a través del SEACE siguiendo el procedimiento establecido en dicha disposición, no procede formular consultas u observaciones al requerimiento.

2.2. CONTENIDO DE LAS OFERTAS

La oferta contendrá, además de un índice de documentos⁶, la siguiente documentación:

2.2.1. Documentación de presentación obligatoria

2.2.1.1. Documentos para la admisión de la oferta

- a) Declaración jurada de datos del postor. (**Anexo N° 1**)
- b) Documento que acredite la representación de quien suscribe la oferta.

En caso de persona jurídica, copia del certificado de vigencia de poder del representante legal, apoderado o mandatario designado para tal efecto.

En caso de persona natural, copia del documento nacional de identidad o documento análogo, o del certificado de vigencia de poder otorgado por persona natural, del apoderado o mandatario, según corresponda.

En el caso de consorcios, este documento debe ser presentado por cada uno de los integrantes del consorcio que suscriba la promesa de consorcio, según corresponda.

Advertencia

De acuerdo con el artículo 4 del Decreto Legislativo N° 1246, las Entidades están prohibidas de exigir a los administrados o usuarios la información que puedan obtener directamente mediante la interoperabilidad a que se refieren los artículos 2 y 3 de dicho Decreto Legislativo. En esa medida, si la Entidad es usuaria de la Plataforma de Interoperabilidad del Estado – PIDE⁷ y siempre que el servicio web se encuentre activo en el Catálogo de Servicios de dicha plataforma, no corresponderá exigir el certificado de vigencia de poder y/o documento nacional de identidad.

- c) Declaración jurada de acuerdo con el literal b) del artículo 52 del Reglamento. (**Anexo N° 2**)
- d) Declaración jurada de cumplimiento del Expediente Técnico, según el numeral 3.1 del Capítulo III de la presente sección. (**Anexo N° 3**)

⁶ La omisión del índice no determina la no admisión de la oferta.

⁷ Para mayor información de las Entidades usuarias y del Catálogo de Servicios de la Plataforma de Interoperabilidad del Estado – PIDE ingresar al siguiente enlace <https://www.gobiernodigital.gob.pe/interoperabilidad/>

- e) Declaración jurada de plazo de ejecución de la obra. **(Anexo N° 4)**
- f) Promesa de consorcio con firmas legalizadas, de ser el caso, en la que se consigne los integrantes, el representante común, el domicilio común y las obligaciones a las que se compromete cada uno de los integrantes del consorcio, así como el porcentaje equivalente a dichas obligaciones. **(Anexo N° 5)**
- g) El precio de la oferta en **SOLES** y:
 - ✓ El desagregado de partidas, cuando el procedimiento se haya convocado a suma alzada.
 - ✓ Los precios unitarios, considerando las partidas según lo previsto en el último párrafo del literal b) del artículo 35 del Reglamento.

Asimismo, la oferta incluye el monto de la prestación accesorio, cuando corresponda. **(Anexo N° 6)**

El precio total de la oferta y los subtotales que lo componen deben ser expresados con dos (2) decimales. Los precios unitarios pueden ser expresados con más de dos (2) decimales.

Importante

- *El órgano encargado de las contrataciones o comité de selección, según corresponda, no puede incorporar documentos adicionales para la admisión de la oferta a los establecidos en este acápite.*
- *El análisis de precios unitarios y el detalle de los gastos generales fijos y variables de la oferta se presentan para el perfeccionamiento del contrato.*
- *El órgano encargado de las contrataciones o comité de selección, según corresponda, declara no admitidas las ofertas que no se encuentren dentro de los límites del valor referencial previstos en el numeral 28.2 del artículo 28 de la Ley. Asimismo, verifica la presentación de los documentos requeridos. De no cumplir con lo requerido, la oferta se considera no admitida.*

2.2.1.2. Documentos para acreditar los requisitos de calificación

Incorporar en la oferta los documentos que acreditan los “**Requisitos de Calificación**” que se detallan en el numeral 3.2 del Capítulo III de la presente sección de las bases.

2.2.2. Documentación de presentación facultativa:

- a) En el caso de microempresas y pequeñas empresas integradas por personas con discapacidad, o en el caso de consorcios conformados en su totalidad por estas empresas, deben presentar la constancia o certificado con el cual acredite su inscripción en el Registro de Empresas Promocionales para Personas con Discapacidad⁸.
- b) Solicitud de bonificación del cinco por ciento (5%) por tener la condición de micro y pequeña empresa **(Anexo N°11)**.
- c) Incorporar en la oferta los documentos que acreditan los “Factores de Evaluación” establecidos en el Capítulo IV de la presente sección de las bases, a efectos de obtener el puntaje previsto en dicho Capítulo para cada factor.

Advertencia

⁸ Dicho documento se tendrá en consideración en caso de empate, conforme a lo previsto en el artículo 91 del Reglamento.

El órgano encargado de las contrataciones o comité de selección, según corresponda, no podrá exigir al postor la presentación de documentos que no hayan sido indicados en los acápites "Documentos para la admisión de la oferta", "Requisitos de calificación" y "Factores de evaluación".

2.3. REQUISITOS PARA PERFECCIONAR EL CONTRATO

El postor ganador de la buena pro debe presentar los siguientes documentos para perfeccionar el contrato:

- a) Garantía de fiel cumplimiento del contrato.⁹
- b) Garantía de fiel cumplimiento por prestaciones accesorias, de ser el caso.
- c) Solicitud para la constitución del fideicomiso, en el marco de lo establecido en el literal a) del numeral 184.9 del artículo 184 del Reglamento, de ser el caso¹⁰.
- d) Contrato de consorcio con firmas legalizadas ante Notario de cada uno de los integrantes, de ser el caso.
- e) Código de cuenta interbancaria (CCI) o, en el caso de proveedores no domiciliados, el número de su cuenta bancaria y la entidad bancaria en el exterior.
- f) Copia de la vigencia del poder del representante legal de la empresa que acredite que cuenta con facultades para perfeccionar el contrato, cuando corresponda.
- g) Copia de DNI del postor en caso de persona natural, o de su representante legal en caso de persona jurídica.

Advertencia

De acuerdo con el artículo 4 del Decreto Legislativo N° 1246, las Entidades están prohibidas de exigir a los administrados o usuarios la información que puedan obtener directamente mediante la interoperabilidad a que se refieren los artículos 2 y 3 de dicho Decreto Legislativo. En esa medida, si la Entidad es usuaria de la Plataforma de Interoperabilidad del Estado – PIDE¹¹ y siempre que el servicio web se encuentre activo en el Catálogo de Servicios de dicha plataforma, no corresponderá exigir los documentos previstos en los literales e) y f).

- h) Declaración jurada indicando el Domicilio para efectos de la notificación durante la ejecución del contrato.
- i) Autorización de notificación de la decisión de la Entidad sobre la solicitud de ampliación de plazo mediante medios electrónicos de comunicación ¹². **(Anexo N°12)**
- j) Constancia de capacidad libre de contratación expedida por el RNP¹³.
- k) Programa de Ejecución de Obra (CPM) el cual presenta la ruta crítica y el calendario de avance de obra valorizado.
- l) Calendario de adquisición de materiales e insumos necesarios para la ejecución de obra, en concordancia con el calendario de avance de obra valorizado. Este calendario se actualiza con cada ampliación de plazo otorgada, en concordancia con el calendario de avance de obra valorizado vigente.
- m) Calendario de utilización de equipo, en caso la naturaleza de la contratación lo requiera.

⁹ NOTA: El postor ganador tiene la facultad de optar, como medio alternativo a la obligación de presentar las garantías de fiel cumplimiento, por la retención del monto total de la garantía correspondiente (Art 33. LEY N° 32103 - LEY QUE APRUEBA CRÉDITOS SUPLEMENTARIOS PARA EL FINANCIAMIENTO DE MAYORES GASTOS ASOCIADOS A LA REACTIVACIÓN ECONÓMICA Y DICTA OTRAS MEDIDAS, de fecha 26/07/2024), siempre que se cumpla con los demás supuestos establecidos en dicho marco normativo.

¹⁰ Cuando la Entidad no haya incorporado en las bases la obligación de constituir un fideicomiso para la administración de los adelantos destinados a la ejecución de obra, el postor adjudicado puede presentar la solicitud para la constitución del fideicomiso.

¹¹ Para mayor información de las Entidades usuarias y del Catálogo de Servicios de la Plataforma de Interoperabilidad del Estado – PIDE ingresar al siguiente enlace <https://www.gobiernodigital.gob.pe/interoperabilidad/>

¹² En tanto se implemente la funcionalidad en el SEACE, de conformidad con la Primera Disposición Complementaria Transitoria del Decreto Supremo N° 234-2022-EF.

¹³ Este requisito no aplica para procedimientos de contratación directa por la causal de carácter de secreto, secreto militar o por razones de orden interno.

- n) Memoria en la que se señalen las consideraciones que se han tomado en cuenta para la elaboración de los documentos indicados en los literales k), l) y m).
- o) Análisis de precios unitarios de las partidas y detalle de los gastos generales fijos y variables de la oferta, en caso de obras sujetas a precios unitarios¹⁴.
- p) Desagregado por partidas que dio origen a la oferta, en caso de obras a suma alzada.
- q) Copia de documentos que sustenten la propiedad, la posesión, el compromiso de compra venta o alquiler u otro documento que acredite la disponibilidad del requisito de calificación equipamiento estratégico. En el caso que el postor ganador sea un consorcio los documentos de acreditación de este requisito pueden estar a nombre del consorcio o de uno de sus integrantes.
- r) Copia de los diplomas que acrediten la formación académica requerida del plantel profesional clave, en caso que el grado o título profesional requerido no se encuentre publicado en el Registro Nacional de Grados Académicos y Títulos Profesionales a cargo de la de la Superintendencia Nacional de Educación Superior Universitaria – SUNEDU¹⁵.
- s) Copia de (i) contratos y su respectiva conformidad o (ii) constancias o (iii) certificados o (iv) cualquier otra documentación que, de manera fehaciente demuestre la experiencia del personal que conforma el plantel profesional clave.

Importante

- *La Entidad debe aceptar las diferentes denominaciones utilizadas para acreditar la carrera profesional requerida, aun cuando no coincida literalmente con aquella prevista en los requisitos de calificación (por ejemplo Ingeniería Ambiental, Ingeniería en Gestión Ambiental, Ingeniería y Gestión Ambiental u otras denominaciones).*

- *Los documentos que acreditan la experiencia del personal deben incluir como mínimo los nombres y apellidos del profesional, el cargo desempeñado, el plazo de la prestación indicando el día, mes y año de inicio y culminación, el nombre de la Entidad u organización que emite el documento, la fecha de emisión y nombres y apellidos de quien suscribe el documento.*

En caso estos documentos establezcan el plazo de la experiencia adquirida por el profesional en meses sin especificar los días la Entidad debe considerar el mes completo.

De presentarse experiencia ejecutada paralelamente (traslape), para el cómputo del tiempo de dicha experiencia sólo se considerará una vez el periodo traslapado. No obstante, de presentarse periodos traslapados en el residente de obra, no se considera ninguna de las experiencias acreditadas, salvo la ejecución de obras por paquete.

Se considerará aquella experiencia que no tenga una antigüedad mayor a veinticinco (25) años anteriores a la fecha de la presentación de ofertas.

Asimismo, la Entidad debe valorar de manera integral los documentos presentados para acreditar dicha experiencia. En tal sentido, aun cuando en los documentos presentados la denominación del cargo o puesto no coincida literalmente con aquella prevista en los requisitos de calificación, se deberá validar la experiencia si las actividades que realizó el profesional corresponden con la función propia del cargo o puesto requerido.

- *Cuando el postor ganador de la buena pro presenta como plantel profesional clave a profesionales que se encuentren prestando servicios como residente o supervisor en obras contratadas por la Entidad que no cuentan con recepción, procede otorgar plazo adicional para subsanar, conforme lo previsto en el literal a) del artículo 141 del Reglamento.*
- *En caso que el postor ganador de la buena pro sea un consorcio, las garantías que presente este para el perfeccionamiento del contrato, así como durante la ejecución contractual, de ser el caso, además de cumplir con las condiciones establecidas en el artículo 33 de la Ley y en el artículo 148 del Reglamento, deben consignar expresamente el nombre completo o la denominación o razón social de los integrantes del consorcio, en calidad de garantizados, de lo contrario no podrán ser aceptadas por las Entidades. No se cumple el requisito antes indicado si se consigna únicamente la denominación del consorcio, conforme lo dispuesto en la Directiva "Participación de Proveedores en Consorcio en las Contrataciones del Estado".*

¹⁴ La Entidad puede requerir este documento en caso de obras a suma alzada.

¹⁵ <https://enlinea.sunedu.gob.pe/>

- *En los contratos de ejecución de obras que celebren las Entidades con las micro y pequeñas empresas, estas últimas pueden otorgar como garantía de fiel cumplimiento el diez por ciento (10%) del monto del contrato, porcentaje que es retenido por la Entidad durante la primera mitad del número total de pagos a realizarse, de forma prorrateada en cada pago, con cargo a ser devuelto a la finalización del mismo, conforme lo establece el numeral 149.4 del artículo 149 del Reglamento y numeral 151.3 del artículo 151 del Reglamento, siempre que:*
 - a) *El procedimiento de selección original del cual derive el contrato a suscribirse sea una Adjudicación Simplificada.*
 - b) *El plazo de ejecución de la obra sea igual o mayor a sesenta (60) días calendario; y,*
 - c) *El pago a favor del contratista considere, al menos, dos (2) valorizaciones periódicas, en función del avance de obra.*

Para dicho efecto los postores deben encontrarse registrados en el REMYPE, consignando en la Declaración Jurada de Datos del Postor (Anexo N° 1) o en la solicitud de retención de la garantía durante el perfeccionamiento del contrato, que tienen la condición de MYPE, lo cual será verificado por la Entidad en el link <http://www2.trabajo.gob.pe/servicios-en-linea-2-2> opción consulta de empresas acreditadas en el REMYPE.

Importante

- *Corresponde a la Entidad verificar que las garantías presentadas por el postor ganador de la buena pro cumplan con los requisitos y condiciones necesarios para su aceptación y eventual ejecución; sin perjuicio de la determinación de las responsabilidades funcionales que correspondan.*
- *De conformidad con el Reglamento Consular del Perú aprobado mediante Decreto Supremo N° 076-2005-RE para que los documentos públicos y privados extendidos en el exterior tengan validez en el Perú, deben estar legalizados por los funcionarios consulares peruanos y refrendados por el Ministerio de Relaciones Exteriores del Perú, salvo que se trate de documentos públicos emitidos en países que formen parte del Convenio de la Apostilla, en cuyo caso bastará con que estos cuenten con la Apostilla de la Haya¹⁶.*
- *La Entidad no puede exigir documentación o información adicional a la consignada en el presente numeral para el perfeccionamiento del contrato.*

2.4. PERFECCIONAMIENTO DEL CONTRATO

El contrato se perfecciona con la suscripción del documento que lo contiene. Para dicho efecto el postor ganador de la buena pro, dentro del plazo previsto en el artículo 141 del Reglamento, debe presentar la documentación requerida en Mesa de Partes Presencial de la Municipalidad Provincial de Acobamba, sito en el PQ. JORGE CHAVEZ S/N. ACOBAMBA – ACOBAMBA - HUANCABELICA, en el horario de 08:30 horas a 13:00 horas y de 14:30 horas a 17:30 horas.

Importante

En el caso de contratación de obras por paquete, se debe suscribir un contrato por cada obra incluida en el paquete.

2.5. ADELANTOS¹⁷

2.5.1. ADELANTO DIRECTO

La Entidad otorgará 01 adelanto directo del diez 10% del monto del CONTRATO ORIGINAL.

¹⁶ Según lo previsto en la Opinión N° 009-2016/DTN.

¹⁷ Si la Entidad ha previsto la entrega de adelantos, debe prever el procedimiento para su entrega, conforme a lo previsto en los artículos 181 y 182 del Reglamento.

El contratista debe solicitar formalmente el adelanto directo dentro de los ocho (8) días siguientes a la suscripción del contrato, adjuntando a su solicitud la garantía por adelantos mediante CARTA FIANZA O PÓLIZA DE CAUCIÓN y el comprobante de pago correspondiente. La entidad debe entregar el monto solicitado dentro de los siete (7) días contados a partir del día siguiente de recibida la solicitud del contratista. Vencido el plazo para solicitar el adelanto no procede la solicitud.

2.5.2. ADELANTO PARA MATERIALES E INSUMOS

La Entidad otorgará adelantos para materiales o insumos por el veinte 20% del monto del contrato original, conforme al calendario de adquisición de materiales o insumos presentado por el contratista.

La entrega de los adelantos se realizará en un plazo de 15 días calendario previo a la fecha prevista en el calendario de adquisición de materiales o insumos para cada adquisición, con la finalidad que EL CONTRATISTA pueda disponer de los materiales o insumos en la oportunidad prevista en el calendario de avance de obra valorizado. Para tal efecto, EL CONTRATISTA debe solicitar la entrega del adelanto en un plazo de 08 días calendario anteriores al inicio del plazo antes mencionado, adjuntando a su solicitud la garantía por adelantos mediante CARTA FIANZA O PÓLIZA DE CAUCIÓN y el comprobante de pago respectivo.

En los casos en que las solicitudes correspondientes sean realizadas con posterioridad a las fechas señaladas en el calendario de adquisición de materiales e insumos, no procede el otorgamiento de dicho adelanto.

2.6. VALORIZACIONES

El periodo de valorización será **MENSUAL**.

Importante

- *Cuando el periodo de valorización establecido por la Entidad sea el mensual, el plazo del pago de la valorización se regirá por lo dispuesto en el numeral 194.7 del artículo 194 del Reglamento. En cambio, si la Entidad prevé un periodo de valorización distinto al mensual, se debe establecer los plazos y procedimiento aplicables para la valorización, teniendo en consideración lo dispuesto en el numeral 194.6 del referido artículo, así como el plazo para el pago de las valorizaciones.*
- *Las valorizaciones de obra se presentan a través del módulo de ejecución contractual del SEACE. Dicha obligación aplica a los contratos de obra que deriven de procedimientos de selección para la ejecución de obras, convocados a partir de la entrada en vigencia de la Directiva N° 001-2022-OSCE/CD "Gestión de las valorizaciones de obra a través del SEACE"¹⁸. Mediante comunicado el OSCE publica y difunde la relación de Entidades obligadas a usar la sección de valorizaciones electrónicas como medio para la gestión de las valorizaciones de obra. El primer listado de entidades obligadas se encuentra publicado en el siguiente enlace:*

<https://www.gob.pe/institucion/osce/noticias/575017-comunicado-n-001-2022-osce>.

2.7. PLAZO PARA EL PAGO DEL SALDO DE LA LIQUIDACIÓN DEL CONTRATO DE OBRA

La Entidad o el contratista, según corresponda, deben efectuar el pago del monto correspondiente al saldo de la liquidación del contrato de obra, en el plazo de 15 (QUINCE) días calendario, computados desde el día siguiente del consentimiento de la liquidación. Para tal efecto, la parte que solicita el pago debe presentar el comprobante de pago respectivo.

¹⁸ Aprobada mediante Resolución N° 002-2022-OSCE-PRE y modificada mediante Resolución N° 042-2022-OSCE/PRE, publicadas en el Diario Oficial El Peruano el 10 de enero de 2022 y 5 de marzo de 2022, respectivamente.

CAPÍTULO III REQUERIMIENTO

Importante

Es responsabilidad de la Entidad cautelar la adecuada formulación del expediente técnico, debiendo asegurar la calidad técnica y reducir la necesidad de su reformulación por errores o deficiencias técnicas que repercutan en el proceso de contratación y en la ejecución de la obra.

3.1. EXPEDIENTE TÉCNICO E INFORMACIÓN COMPLEMENTARIA DEL EXPEDIENTE TÉCNICO

I. DENOMICACION DE LA CONTRATACION

CONTRATACIÓN DE LA EJECUCION DE LA OBRA: “CREACION DEL SERVICIO DE MOVILIDAD URBANA DE LAS VIAS LOCALES DEL BARRIO LA LOMA Y PEDREGAL EN EL CENTRO POBLADO DE ACOBAMBA DEL DISTRITO DE ACOBAMBA – PROVINCIA DE ACOBAMBA – DEPARTAMENTO DE HUANCVELICA”.

Los presentes términos de referencia tienen como objeto señalar y establecer las condiciones mínimas bajo las cuales el **CONTRATISTA** ejecutará las prestaciones con el fin de cumplir las metas previstas en el expediente técnico del Proyecto: “**CREACION DEL SERVICIO DE MOVILIDAD URBANA DE LAS VIAS LOCALES DEL BARRIO LA LOMA Y PEDREGAL EN EL CENTRO POBLADO DE ACOBAMBA DEL DISTRITO DE ACOBAMBA – PROVINCIA DE ACOBAMBA – DEPARTAMENTO DE HUANCVELICA**” con CUI N° 2520285.

El proyecto se desarrollará sobre la base del Expediente Técnico aprobado por la ENTIDAD.

Nombre de la obra	:	“CREACION DEL SERVICIO DE MOVILIDAD URBANA DE LAS VIAS LOCALES DEL BARRIO LA LOMA Y PEDREGAL EN EL CENTRO POBLADO DE ACOBAMBA DEL DISTRITO DE ACOBAMBA – PROVINCIA DE ACOBAMBA – DEPARTAMENTO DE HUANCVELICA” con CUI N° 2520285.
Ubicación	:	EL LUGAR DE EJECUCIÓN DE LA OBRA ES EL SIGUIENTE: BARRIO: LA LOMA Y PEDREGAL DISTRITO: ACOBAMBA PROVINCIA: ACOBAMBA DEPARTAMENTO: HUANCVELICA
Código del PIP	:	2520285
Expediente técnico del proyecto, aprobado mediante.	:	Resolución Gerencial Municipal N° 0051-2023/MPA-GM-GMGS con fecha 23 de febrero de 2023

II. FINALIDAD PÚBLICA

El presente requerimiento tiene por finalidad la ejecución del expediente técnico del proyecto: “**CREACION DEL SERVICIO DE MOVILIDAD URBANA DE LAS VIAS LOCALES DEL BARRIO LA LOMA Y PEDREGAL EN EL CENTRO POBLADO DE ACOBAMBA DEL DISTRITO DE ACOBAMBA – PROVINCIA DE ACOBAMBA – DEPARTAMENTO DE HUANCVELICA**”, así mismo deberá ejecutarse sobre la base del Expediente Técnico Aprobado.

III. LOCALIZACION

El proyecto materia del presente informe, se encuentra ubicada en el distrito de Acobamba, provincia de Acobamba, departamento de Huancavelica.

UBICACIÓN ESPECIFICA DEL BARRIO PEDREGAL



UBICACIÓN ESPECIFICA DEL BARRIO LA LOMA

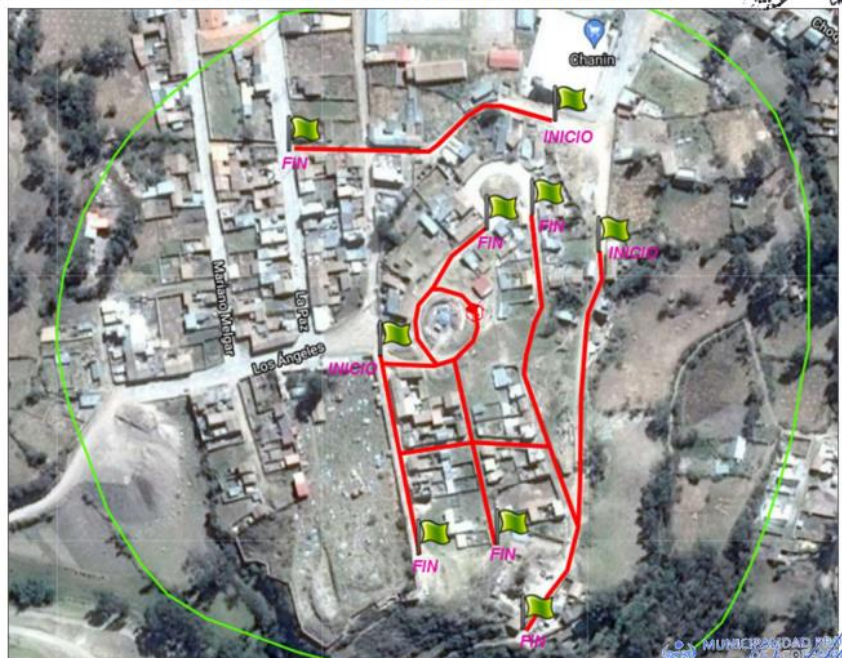

IV. PLAZOS DE EJECUCIÓN

Ejecución de la obra: **105 días calendarios.**

INICIO DEL PLAZO:

a) Ejecución contractual

El contrato tiene vigencia desde el día siguiente de la suscripción del documento que lo contiene. Dicha vigencia rige hasta el consentimiento de la liquidación de la obra y se efectúe el pago correspondiente.

b) Plazo de inicio de ejecución de obra:

El inicio del plazo de ejecución de obra comienza a regir desde el día siguiente de que se cumplan las siguientes condiciones:

- Que la Entidad notifique al contratista quien es el inspector o el supervisor, según corresponda;
- Que la Entidad haya hecho entrega total o parcial del terreno o lugar donde se ejecuta la obra, según corresponda;
- Que la Entidad provea el calendario de entrega de los materiales e insumos que, de acuerdo con las Bases, hubiera asumido como obligación;
- Que la Entidad haya hecho entrega del expediente técnico de obra completo, en caso este haya

sido modificado con ocasión de la absolución de consultas y observaciones;

- Que la Entidad haya otorgado al contratista el adelanto directo, en las condiciones y oportunidad establecidas en el artículo 181 del Reglamento.

Las condiciones a que se refieren los numerales precedentes, deben ser cumplidas dentro de los quince (15) días contados a partir del día siguiente de la suscripción del contrato. En caso no se haya solicitado la entrega del adelanto directo, el plazo se inicia con el cumplimiento de las demás condiciones.

La Entidad puede acordar con el contratista diferir la fecha de inicio del plazo de ejecución de la obra según los supuestos previstos en el numeral 176.9 del artículo 176 del Reglamento.

V. VALOR REFERENCIAL

El valor referencial asciende a **S/ 2,264,078.02 (DOS MILLONES DOSCIENTOS SESENTA Y CUATRO MIL SETENTA Y OCHO CON 02/100)**, incluidos los impuestos de Ley y cualquier otro concepto que incida en el costo total de la ejecución de la obra. El valor referencial ha sido calculado en el MES DE AGOSTO DE 2024.

El valor referencial incluye todos los tributos, seguros, transportes, inspecciones, pruebas y, de ser el caso, los costos laborales conforme a la legislación vigente, así como cualquier otro concepto que pueda tener incidencia sobre el costo de la ejecución de la obra a ser contratada; excepto la de aquellos postores que gocen de exoneraciones legales. La Entidad no reconocerá pago adicional de ninguna naturaleza.

VI. MODALIDAD DE EJECUCIÓN CONTRACTUAL

No corresponde.

VII. FUENTE DE FINANCIAMIENTO

Recursos Ordinarios.

VIII. SISTEMA DE CONTRATACIÓN

El presente procedimiento se rige por el sistema de A PRECIOS UNITARIOS, de acuerdo con lo establecido en el expediente de contratación.

IX. NORMAS Y REGLAMENTOS PARA LA EJECUCIÓN DE LA OBRA

La ejecución de la obra deberá realizarse de acuerdo con los dispositivos legales y normas técnicas vigentes, que se indican a continuación:

- Texto Único Ordenado de la Ley N° 30225, Ley de Contrataciones del Estado. Aprobado mediante Decreto Supremo N° 082-2019-EF, y Decreto Supremo N° 344-2018-EF, que aprueba el Reglamento de la Ley N° 30225.
- Ley N° 31953, Ley de Presupuesto del Sector Público para el Año Fiscal 2024.
- Ley N° 31954, Ley de Equilibrio Financiero del Presupuesto del Sector Público para el Año Fiscal 2024.
- Ley N° 27444, ley del procedimiento administrativo general, sus modificatorias y normas complementarias.
- Ley N° 28411 Ley General del Sistema Nacional de Presupuesto Público, sus modificatorias y normas complementarias.
- Reglamento de inspecciones técnicas de seguridad en defensa civil.
- Ley N° 27293 Ley del Sistema Nacional de Inversión Pública.
- Decreto supremo N° 102-2007-EF, Reglamento del Sistema Nacional de Inversión Pública.
- Resolución directoral N° 002-2009-EF/68.01, Directiva General del Sistema Nacional de Inversión Pública, febrero 2009.
- Reglamento de Seguridad y Salud en el Trabajo D.S. N° 009-2005-TR del Ministerio de Trabajo y Promoción del Empleo
- Ley General del Ambiente N° 28611, D.S. N° 057-04-PCM, Ley General de Residuos Sólidos y Reglamento.
- RESOLUCIÓN MINISTERIAL N° 1275-2021/MINSA “APRUEBAN LA DIRECTIVA ADMINISTRATIVA QUE ESTABLECE LAS DISPOSICIONES PARA LA VIGILANCIA, PREVENCIÓN Y CONTROL DE LA SALUD DE LOS TRABAJADORES CON RIESGO DE EXPOSICIÓN A SARS-COV-2”, VIGENTE DESDE EL 4 DE DICIEMBRE DE 2021.
- LEY N° 32103 - LEY QUE APRUEBA CRÉDITOS SUPLEMENTARIOS PARA EL FINANCIAMIENTO DE MAYORES GASTOS ASOCIADOS A LA REACTIVACIÓN ECONÓMICA Y DICTA OTRAS MEDIDAS.

Así como las normas conexas ampliatorias y modificatorias de estas.

X. REQUISITOS MÍNIMOS DEL PROVEEDOR

- Persona Natural en pleno ejercicio de sus Derechos Civiles y/o Persona Jurídica Legalmente Constituida.
- No estar impedido, sancionado ni inhabilitado para contratar con el estado.

Los recursos mínimos indicados a continuación serán de cumplimiento obligatorio:

1. EXPERIENCIA DEL POSTOR:

A. Experiencia del Postor en la Especialidad:

Requisito:

El postor debe acreditar un monto facturado acumulado equivalente a UNA (1) VEZ EL VALOR REFERENCIAL DE LA CONTRATACIÓN, en la ejecución de obras similares, durante los 10 años anteriores a la fecha de presentación de ofertas que se computan desde la suscripción del acta de recepción de obra.

Definición de Obra Similar para acreditar la experiencia del postor en la especialidad:

Se considerará como obra similar a: Vías urbanas de circulación peatonal y vehicular: Construcción y/o creación y/o mejoramiento y/o ampliación y/o recuperación y/o reconstrucción y/o adecuación y/o rehabilitación y/o remodelación y/o renovación: de vías urbanas de circulación peatonal y/o vehicular con pavimentos (rígidos y/o flexibles y/o semiflexibles) y/o aceras o veredas (concreto y/o asfalto y/o adoquinado), en las siguientes intervenciones:

Avenidas y/o calles y/o anillos viales y/o pasajes y/o carreteras y/o pistas y/o veredas y/o vías internas y/o jirones y/o vías locales y/o vías colectoras y/o vías arteriales y/o vías expresas y/o intercambio vial y/o pasos a desnivel y/o infraestructura vial y/o peatonal y/o habilitaciones urbanas y/o plazuelas y/o plazas y/o alamedas y/o espacios públicos urbanos y/o servicios de transitabilidad y/o urbanización y/o parques y/o infraestructura recreativa y/o esparcimiento y/o accesibilidad urbana y/o malecones urbanos.

2. REQUISITOS DEL PERSONAL CLAVE PROPUESTO PARA LA EJECUCIÓN DE LA OBRA:

A. RESIDENTE DE OBRA

Formación Académica

- Ingeniero Civil; con título profesional.

Experiencia:

- Experiencia mínima de treinta y seis (36) meses computados desde la colegiatura, desempeñándose como: Residente y/o jefe y/o supervisor y/o inspector y/o jefe de supervisión y/o residente principal y/o director residente y/o jefe residente y/o jefe residente principal y/o ingeniero residente y/o supervisor principal de obra, en obras similares.

De presentarse experiencia ejecutada paralelamente (traslape), para el cómputo del tiempo de dicha experiencia sólo se considerará una vez el periodo traslapado.

B. ESPECIALISTA AMBIENTAL

Formación Académica

- Ingeniero Civil o Ingeniero Ambiental o Ingeniero de Gestión Ambiental o Ingeniero Ambiental y de Recursos Ambientales o Ingeniero de Recursos Naturales y Energía Renovable o Ingeniero de Recursos Renovables o Ingeniero Ambiental y de Recursos Naturales; con título profesional.

Experiencia:

- Experiencia efectiva no menor a dieciocho (18) meses como: Especialista y/o ingeniero y/o supervisor y/o jefe y/o responsable y/o residente ambiental y/o ambientalista en: mitigación ambiental o ambientalista o monitoreo y mitigación ambiental o impacto ambiental o medio ambiente, en obras en general, experiencia que se computa desde la colegiatura.

De presentarse experiencia ejecutada paralelamente (traslape), para el cómputo del tiempo de dicha experiencia sólo se considerará una vez el periodo traslapado.

C. ESPECIALISTA DE SEGURIDAD EN OBRA Y SALUD EN EL TRABAJO

Formación Académica

- Ingeniero Civil o Ingeniero de Higiene y Seguridad Industrial o Ingeniero Industrial o Ingeniero de Seguridad y Salud en el Trabajo; con título profesional.

Experiencia:

- Experiencia mínima de veinticuatro (24) meses computados desde la colegiatura, desempeñándose como: Especialista y/o ingeniero y/o supervisor y/o jefe y/o responsable y/o residente en: seguridad y salud ocupacional o seguridad e higiene ocupacional o seguridad de obra o seguridad en el trabajo o salud ocupacional o implementación de planes de seguridad e higiene ocupacional o en prevención de riesgos laborales, en obras en general.

De presentarse experiencia ejecutada paralelamente (traslape), para el cómputo del tiempo de dicha experiencia sólo se considerará una vez el periodo traslapado.

Definición de Obras Similares para acreditar la experiencia del personal:

Se considerará como obra similar a: Vías urbanas de circulación peatonal y vehicular: Construcción y/o creación y/o mejoramiento y/o ampliación y/o recuperación y/o reconstrucción y/o adecuación y/o rehabilitación y/o remodelación y/o renovación de vías urbanas de circulación peatonal y/o vehicular con pavimentos (rígidos y/o flexibles y/o semiflexibles) y/o aceras o veredas (concreto y/o asfalto y/o adoquinado) en las siguientes intervenciones: Avenidas y/o calles y/o anillos viales y/o pasajes y/o carreteras y/o pistas y/o veredas y/o vías internas y/o jirones y/o vías locales y/o vías colectoras y/o vías arteriales y/o vías expresas y/o intercambio vial y/o pasos a desnivel y/o infraestructura vial y/o peatonal y/o habilitaciones urbanas y/o plazuelas y/o plazas y/o alamedas y/o espacios públicos urbanos y/o servicios de transitabilidad y/o urbanización y/o parques y/o infraestructura recreativa y/o esparcimiento y/o accesibilidad urbana y/o malecones urbanos.

Nota:

El coeficiente de participación del personal técnico propuesto durante la ejecución de la obra será según el expediente técnico de obra, por lo que se verificara si existen compromisos directos o indirectos de este profesional en proyectos que viene ejecutando la Municipalidad Provincial de Acobamba, en el mismo espacio de tiempo del presente proyecto o las que estén adjudicadas para su ejecución física.

Cabe señalar que la colegiatura y habilitación de los profesionales propuestos se requerirá para el inicio de su participación efectiva en el contrato.

3. EQUIPOS Y MAQUINARIAS

Todos los equipos y maquinarias necesarios para la ejecución satisfactoria de los trabajos a realizar deberán llevarse a obra en forma oportuna y no podrán retirarse de la misma salvo autorización escrita del Supervisor, que no podrá negarla sin justa razón.

Las pérdidas o daños causados a los equipos y maquinarias durante la ejecución de las obras, corren por cuenta del Contratista.

Si el Supervisor demuestra que los equipos, maquinarias, herramientas y andamiajes son insuficientes o inapropiados para asegurar la calidad de la obra y el cumplimiento de los plazos, el Contratista está obligado a efectuar enmiendas y/o adiciones necesarias, por su cuenta y costo.

EQUIPO MÍNIMO

La Relación de Equipo mínimo será conforme al siguiente detalle:

ITEM	TIPO Y CARACTERISTICA DEL EQUIPO	CANTIDAD
01	MEZCLADORA DE CONCRETO DE 9-11p3	01
02	CAMION CISTERNA (2,000 GLNS) 122 HP	01
03	CORTADORA DE PAVIMENTO	01
04	VOLQUETE DE 15 M3	01
05	COMPACTADOR VIBRATORIO TIPO PLANCHA 7 HP	01
06	RODILLO LISO VIBRATORIO AUTO 125 HP	01
07	RETROEXCAVADOR SOBRE LLANTAS 58 HP 1yd3	01

08	CARGADOR FRONTAL 200 HP	01
09	VIBRADOR DE CONCRETO 4 HP 2.40"	01
10	MOTONIVELADORA DE 125 HP	01
11	ESTACION TOTAL Y ACCESORIOS	01

NOTA:

- Se aceptarán equipos y/o maquinarias con igual o superior capacidad, siempre que los equipos no cuenten con características de rango, los mismos que aseguren la ejecución de la obra.
- Todos estos equipos, maquinarias, herramientas e instrumentos serán puestos a disposición de la obra en óptimas condiciones de operación.
- Todos los equipos y maquinarias necesarios para la ejecución satisfactoria de los trabajos a realizar, deberán transportarse a obra de manera oportuna y no podrán retirarse de la misma salvo autorización escrita del supervisor.
- Las pérdidas o daños causados a los equipos y/o maquinarias, durante la ejecución de la Obra, corren por cuenta del Contratista.

XI. CONDICIONES DE LOS CONSORCIOS:

De conformidad con el numeral 49.5 del artículo 49 del Reglamento, se incluye lo siguiente:

- El número máximo de consorciados es de 02 consorciados.
- El porcentaje mínimo de participación en la ejecución del contrato, para el integrante del consorcio que acredite mayor experiencia es de 20 por ciento.

XII. EJECUCIÓN DE LA OBRA

El Contratista ejecutará la Obra en estricto cumplimiento del Expediente Técnico. Los materiales, herramientas y Mano de Obra, serán tomando en consideración lo definido en el expediente técnico. Asimismo, el contratista y la Entidad deberán tomar como base las consideraciones de la Ley de Contrataciones del Estado y su Reglamento, incluidas sus Modificatorias.

Los criterios de diseño involucrarán, sin excepción, las mejores prácticas de ejecución de Obras, empleando procedimientos constructivos de calidad, equipos y técnicas de última generación acordes con las tecnologías vigentes y con la consideración que se trata de un establecimiento de atención al público, a fin de asegurar un producto de calidad, estando sujetos a la aprobación y plena satisfacción de la Entidad.

Por otra parte, los procedimientos de construcción reflejan la suposición básica que el Contratista es el especialista y conoce las prácticas de construcción y equipamiento de establecimientos de atención al público.

Todo procedimiento constructivo indicado será de primera calidad, estará sujeto a la aprobación de la Entidad, quien tiene además el derecho de rechazar aquel que no cumpla con los estándares utilizados en infraestructura.

XIII. NOTIFICACIÓN ELECTRÓNICA

El contratista deberá consignar su casilla electrónica y aceptar la notificación que se realice entre la entidad y el contratista durante la ejecución de la obra, el cual se debe de materializar en el contrato.

XIV. OBLIGACIONES DEL CONTRATANTE

1. ENTREGA DEL TERRENO

La ENTIDAD comunicará dentro de los diez (10) días siguientes a la firma del contrato, el día que tendrá lugar la Entrega del Terreno de la obra. El Supervisor designado por la ENTIDAD y/o representantes de la ENTIDAD efectuarán la entrega del Terreno.

2. RESPONSABILIDADES

La Entidad es responsable por las modificaciones que ordene o apruebe respecto del Expediente Técnico, estudios, informes o similares, o por aquellas que se generen debido a la necesidad de la ejecución de los mismos, sin perjuicio de las responsabilidades que corresponden a quienes elaboraron el proyecto.

XV. OBLIGACIONES DEL CONTRATISTA

1. PERSONAL

El Contratista empleara obligatoriamente a los profesionales propuestos para la Dirección Técnica de la Obra, salvo que la supervisión previa coordinación con la Entidad solicite su sustitución.

El Contratista deberá emplear personal técnico calificado, obreros de la zona de influencia de la Obra y además personal necesario para la correcta ejecución de los trabajos.

El Contratista tiene la obligación de reemplazar el personal no competente o no satisfactorio, de acuerdo a las órdenes del Supervisor.

El Contratista tiene la obligación de suministrar a los trabajadores de condiciones más adecuadas de salubridad e higiene, así como dar el debido cumplimiento a lo dispuesto en el Decreto Supremo N°001-98-TR. Y sus normas complementarias y modificatorias

El Contratista tiene la Obligación de velar por la seguridad de los trabajadores durante la ejecución de todos y cada uno de los trabajos brindando el equipo material necesario para tal efecto.

2. SEGURIDAD

El Contratista está obligado a tomar todas las medidas de seguridad necesaria para evitar peligros contra la integridad, la vida y la propiedad de las Personas, instituciones o firmas durante la realización del proyecto. En este sentido deberá dotar a su personal, de los equipos y herramientas pertinentes para la realización de los trabajos, quedando terminantemente prohibido la realización de trabajos en circuitos energizados.

El Incidente o accidente resultante de la observación de esta obligación correrá únicamente por cuenta del contratista.

3. MATERIALES, MAQUINARIAS Y EQUIPOS

- Todos los materiales, maquinarias y equipos destinados a la Obra, deberán cumplir con la característica Técnica exigida en las bases y se deberá someter a los ensayos necesarios para verificar sus características.
- La Entidad se reserva el derecho de rechazar la lista de materiales propuesta por el contratista, si esto no concuerda con lo estipulado en las Bases y el Expediente Técnico.
- Correrá por cuenta del contratista las pruebas de los materiales requeridos por el Supervisor.
- Correrán por cuenta del Contratista los ensayos necesarios para verificar la calidad de los materiales y las pruebas de los equipos.
- La aprobación de los materiales y/o de los equipos por el Supervisor no libera al contratista de su responsabilidad sobre la calidad de materiales y/o equipos.

4. OTRAS OBLIGACIONES

El Contratista deberá implementar las acciones necesarias para el real cumplimiento de la Ley Contrataciones del Estado y su Reglamento, el Reglamento Nacional de Edificaciones, leyes, resoluciones, ordenanzas municipales aplicables a la Obra; así como, para el suministro y transporte de materiales y equipos, acciones que se compromete a cumplir y respetar, no teniendo LA ENTIDAD responsabilidad, frente a las reclamaciones a que diere lugar el Contratista por infracción de las mismas.

El Contratista deberá cumplir con todas las obligaciones legales y reglamentarias en materia laboral, previsión social y sanitaria, impacto ambiental, higiene y seguridad de la industria de la Construcción en el sitio de Obra y/o Obras provisionales que establezca por motivo de este Contrato.

El Contratista queda obligado a dar cumplimiento a los pedidos y exigencias de la Supervisión, que sean solicitados con sujeción al Contrato, debiéndole proporcionar a la supervisión las facilidades y/o elementos necesarios, a fin que el seguimiento y control se efectué en forma satisfactoria, oportuna y eficiente.

El Contratista no podrá iniciar la ejecución de la Obra, si no ha sido abierto el Cuaderno de Obra. Con la apertura del Cuaderno de Obra, el Contratista se somete al seguimiento y control de la Supervisión, en todo lo que se refiere a la Obra.

5. OTRAS NORMAS PARA LA EJECUCIÓN DE LOS TRABAJOS

Obras Provisionales

- El Contratista deberá construir ambientes laborales temporales que permitan, tanto al contratista y a la supervisión y al coordinador de la Entidad, el normal desarrollo de sus actividades, debiendo incluir oficinas, almacenes de equipos y materiales los mismos que deberán quedar habilitados y equipados a los quince (15) días calendarios de iniciado el plazo de ejecución de la Obra.
- Estos locales ofrecerán adecuadas condiciones de estabilidad, aislamiento, ventilación e iluminación y deberán estar provistos adecuadas, instalaciones eléctricas, sanitarias y

comunicaciones. Asimismo, el contratista instalara las facilidades en función de la magnitud de la Obra a realizar, debiendo reunir en cualquier caso las siguientes condiciones.

- El almacenaje de los materiales excepto los no perecederos se realizará bajo parte cubierta, exigiéndose cerramientos laterales que tengan ventilación natural mediante aberturas.
- La obra dispondrá de servicios sanitarios adecuados a la cantidad de personal obrero empleado.
- Los depósitos o almacenes, talleres, casilla de vigilancia, vestuarios para el personal, servicios higiénicos, etc.
- El contratista será responsable de la vigilancia general de las obras en forma, continúa para prevenir sustracciones o deterioros de los materiales, enseres estructuras y otros bienes propios o ajenos en caso de pérdida correrá con los gastos que demanda su sustitución.
- El contratista deberá colocar cercos perimétricos, protección, barreras, letreros señales de luces de peligro y tomar las demás precauciones necesarias en todas las maquinarias y partes del campamento.

Mantenimiento de la Obra en Ejecución

El contratista deberá mantener la obra en ejecución todos sus partes terminados en buenas condiciones de mantenimiento, evitando que la acción de los agentes atmosféricos o el tránsito de su personal o equipo ocasionen daños al proyecto o propiedades de terceros, que de producirse se deberá ser inmediatamente reparado. Asimismo, su incumplimiento determinara la aplicación de una penalidad diaria.

Sondeos y Excavaciones Exploratorias

El contratista deberá efectuar los sondeos y excavaciones exploratorios que fueron requeridos durante la ejecución de la obra.

Trabajos Topográficos

- El contratista procederá a la ejecución y control de los trabajos topográficos iniciales consistentes en el replanteo del eje del diseño, nivelación y levantamiento de secciones transversales de ser el caso lo que será sometido a la aprobación de la Supervisión.
- Quedaran a cargo del contratista, todos los trabajos topográficos complementarios relativos a la ejecución y terminación de la Obra.
- El supervisor verificara todos y cada una de las mediciones realizadas por el contratista para la correcta ejecución de la obra.
- La verificación de cualquier trazo o de cualquier línea o nivel por el Supervisor no releva de ninguna manera.

Limpieza General y Retiro de Obras Provisionales

Cuando la obra se haya terminado, todas las instalaciones provisionales, depósitos y ambientes construidos deberán ser removidos y/o establecidos a su forma original para adquirir un aspecto limpio, el contratista efectuara dichos trabajos con cargo a sus gastos generales.

Conservación del Medio Ambiente

- El contratista deberá identificar utilizar a su costo, botaderos autorizados para colocar los residuos de materiales que por efecto de la obra se genera.
- El contratista tiene la obligación de velar por la conservación del medio ambiente por lo cual deberá cumplir con todas las provisiones.
- El contratista deberá asumir su responsabilidad por las infracciones que pudiera cometer, contra la legislación la preservación del Medio Ambiente.

XVI. ALCANCES E INSTALACIONES TEMPORALES

El contratista deberá contemplar a su costo cualquier alquiler o acondicionamiento temporal que pudiera necesitar para la ejecución de obra. Asimismo, será responsable de cualquier perjuicio que ocasione.

XVII. TAREAS EN HORAS EXTRAORDINARIAS

Cuando por distintas circunstancias sea necesaria efectuar tareas fuera de la jornada normal de trabajo o en días feriados el contratista deberá solicitar autorización al Supervisor con cuarenta y ocho (48) horas de anticipación a la iniciación de las mismas, del cual dispondrá el Supervisor lo necesario para su control. En todos los casos salvo, los que tuvieron origen en orden expresa de la ENTIDAD, correrá por cuenta del contratista los recargos de jornales por horas extraordinarias de su personal.

XVIII. LETREROS INFORMATIVOS

El contratista proveerá, montara y mantendrá letreros informativos según el modelo que entregara la Entidad. El letrero a ser colocado será el indicado en el presupuesto contratado.

El contratista deberá tener colocado el letrero de obra dentro de los quince (15) días calendarios del inicio de la obra.

XIX. ACCIDENTES – NOTIFICACIONES

El contratista proveerá, en el lugar de la obra, de todo el equipo y servicio que fuera necesario para proporcionar primeros auxilios al personal accidentado como consecuencia de la ejecución de la obra.

Dentro de las veinticuatro (24) horas después de ocurrido un accidente o de otro acontecimiento, del que resultara o pudiera resultar daños a personas o propiedades de terceros y que fueran consecuencia de alguna acción u omisión del contratista o cualquiera de sus empleados, durante la ejecución del trabajo bajo el Contrato, el Contratista deberá enviar un informe escrito de tal accidente o acontecimiento a la Entidad por medio del Supervisor describiendo los hechos en forma precisa y completa.

Asimismo, el Contratista deberá remitir inmediatamente a la Entidad por medio del Supervisor, copias de cualquier comparendo, citación, notificación y otro documento oficial recibido por el Contratista en relación con cualquier causa o acto, que fuera consecuencia de la ejecución de la obra contratada.

Nada de lo aquí incluido, eximirá al contratista de la formulación de los informes oficiales sobre los accidentes, que sean requeridos por la ENTIDAD.

XX. RESPONSABILIDAD POR MATERIALES

La Entidad no asume ninguna responsabilidad por pérdida de materiales o de herramientas del contratista.

XXI. OTRAS CONSIDERACIONES

El participante, postor o contratista, para el cumplimiento de las obligaciones objeto de la presente convocatoria deberá tener el presente lo siguiente:

- Durante la ejecución de la obra, el contratista debe coordinar directamente con el supervisor o inspector de la obra.
- Los postores no podrán reducir el monto de los gastos variables establecido en el expediente técnico de obra, para la presentación del Anexo N° 6 – Precio de la Oferta.
- Revisar detenidamente las Bases y documentos relacionados.

XXII. RETIRO DE EQUIPOS O MATERIALES

Cuando sea requerido por la ENTIDAD, el contratista deberá retirar de la obra, la maquinaria, el equipo o material excedente que no vaya a ser utilizado en el trabajo.

Con el objeto de evitar interferencias en la ejecución de la construcción total, si hubiera alguna interferencia deberá comunicar por escrito a la ENTIDAD.

Si el contratista durante la ejecución de la obra necesita usar energía eléctrica, agua, deberá hacerlo asumiendo por su cuenta los riesgos y gastos que ocasione.

Al terminar el trabajo se deberá a proceder a la limpieza de los desperdicios que existen, ocasionados por materiales o equipos empleados en la ejecución de su trabajo.

Metrados Referenciales y Costos Unitarios de Obra Civil

Los metrados de obra civil muestran detalladamente las cantidades de obra, para cada una de las categorías de construcción.

Presupuesto Referencial de Obra Civil

El costo estimado para la obra, se desarrolla teniendo como base los materiales especialmente determinantes como son los de acabados e instalaciones.

XXIII. DOCUMENTACIÓN TÉCNICA

El contratista se obliga a realizar el estudio definitivo, el replanteo de obra. La ingeniería, y planos definitivos generales y de detalle de todas las instalaciones del proyecto.

Se observará el inicio de los trabajos que no cuenten con la documentación requerida, previamente aprobada por el supervisor.

Dicha documentación, sean planos, memorias de cálculo, planillas, solicitudes de autorización, etc. será presentado por una anticipación no inferior a diez (10) días hábiles, respecto a la fecha prevista para la ejecución de los respectivos trabajos.

Al concluir la obra y un plazo de treinta (30) días después de la recepción de la obra.

XXIV. PROGRAMACIÓN DE EJECUCIÓN DE OBRAS – CPM

Es la secuencia lógica de actividades constructivas que deben realizarse en un determinado plazo de ejecución, la cual debe comprender todas las actividades aun cuando no tengan una partida específica de pago; así como, todas las vinculaciones entre actividades que pudieran presentarse. El programa de ejecución de obra debe elaborarse aplicando el método CPM.

Las relaciones de precedencia que se establezcan entre las distintas actividades deberán responder a su necesidad técnica, no se podrán establecer estas sin la debida justificación de ejecución obligatoria previa y/o igual a la actividad principal.

El calendario de avance de obra valorizado sustentado en el programa de ejecución de obra (CPM) no necesariamente debe ser idéntico al calendario de avance de obra valorizado en el expediente técnico. Toda vez que el ganador de la buena pro deberá de elaborar su propio calendario de avance de obra valorizado sustentado en el programa de ejecución de obra (CPM), concordante con su oferta y programación, siempre que mantenga los criterios de ejecución, secuencia lógica de las actividades y plazos determinados en función a sus rendimientos, temporalidad y represente la optimización de los criterios establecidos por la entidad, el cual deberá ser aprobado por la entidad.

Importante:

Para la firma del contrato, el postor ganador de la buena pro deberá presentar los siguientes documentos técnicos:

- Programación de ejecución de obra (CPM), el cual presenta ruta crítica.
- Calendario de avance de obra valorizado (CAO) sustentado en el programa de ejecución de obra (CPM).
- Calendario de adquisición de materiales o insumos necesarios para la ejecución de obra, en concordancia con el calendario de avance de obra valorizado.
- Calendario de utilización de equipo mecánico.
- Detalle de los análisis de precios unitarios de su oferta (partidas y sub partidas), así como el desagregado de los gastos generales fijos y variables.

Posterior a la firma del contrato y antes del inicio de la obra, la supervisión deberá revisar detalladamente la programación (CPM), el calendario de avance de obra valorizado (CAO), el calendario de adquisición de materiales y el calendario de utilización de equipo y los análisis de precios unitarios. De ser el caso deberán ser corregidos y/o modificados por el contratista, para ser aprobados por la supervisión y la entidad.

XXV. CALIDAD ESPECIFICADA

- Teniendo en cuenta el destino, e importancia de proyecto, es obligación del contratista el realizar una correcta planificación de la calidad, así como realizar el aseguramiento de la calidad durante la ejecución y realizar el control de la obra.
- El supervisor tendrá el derecho, cada vez que lo juzgue necesario, a realizar las pruebas o ensayos de los materiales, estructuras o equipos, previstas o no en las especificaciones técnicas.
- En el caso que los materiales y equipos probados no cumplan con las especificaciones técnicas, el costo de las pruebas correrá a cargo del contratista.
- Toda obra ejecutada bajo el contrato, podrá ser rechazada por el supervisor o por la entidad debido a su inconformidad o defectos, en cualquier etapa de construcción.
- Toda obra, equipo o sus partes componentes que hayan sido rechazadas, deberán ser reportados reemplazadas a expensas del contratista y deberán contar con la aprobación del supervisor.
- Cuando el contratista ingrese materiales a la obra o utilice para la ejecución de la obra materiales de menor calidad que las especificaciones en el expediente técnico, sin la autorización del supervisor estará sujeto a la aplicación de penalidades respectivas; asimismo cuando el contratista utilice para la ejecución materiales de baja calidad con autorización del supervisor ambos serán solidariamente responsables por la reparación y los daños y perjuicios que ocasionen.

XXVI. CORRESPONDENCIA

- Cualquier comunicación entre el contratista, la entidad y el supervisor se deberá hacer por escrito.
- El contratista llevará un cuaderno de obra donde se anotarán las instrucciones del supervisor y las observaciones del contratista además de cualquier hecho o aconteciendo importante de la obra. La entidad y el supervisor tendrán derecho a examinar este cuaderno en cualquier momento y anotar en él sus observaciones.
- El contratista deberá entregar mensualmente al contratista o al supervisor copias del cuaderno de obra.

- El contratista tendrá siempre en el sitio, a disposición del supervisor un juego de todos los planos y bases de especificaciones.

XXVII. PAGO A LA SUPERVISIÓN EN CASO DE ATRASO EN LA FINALIZACIÓN DE LA OBRA POR CAUSA IMPUTABLE AL CONTRATISTA

De acuerdo con lo indicado en el artículo 189° del Reglamento de la Ley de Contrataciones, en caso de atraso en la finalización de la obra por causas imputables al Contratista, con respecto a la fecha consignada en el calendario de avance de obra vigente, y considerando que dicho atraso producirá una extensión de los servicios de la supervisión, lo que genera un mayor costo, el Contratista asumirá el pago del monto equivalente al de los servicios indicados, lo que se hará efectivo deduciendo dicho monto de la liquidación de la obra.

XXVIII. OBLIGACIONES DEL SUPERVISOR CONTRATADO POR LA ENTIDAD

La ENTIDAD contratará los servicios de un profesional o firma consultora para que realice las labores de Supervisión de la Obra en calidad de Supervisor, para lo cual le delegará todas las atribuciones y consiguientes obligaciones previstas en la documentación que integra las presentes Bases y el Contrato a suscribir, siendo el Supervisor el encargado de velar por la correcta y oportuna ejecución de la obra, como ojos y oídos de la Entidad en Obra, por lo que está obligado a comunicar inmediatamente a la Entidad cualquier hecho que considere lesivo a los intereses de la ENTIDAD, bajo apercibimiento de ser solidariamente responsable con el Contratista por los retrasos y/o daños y perjuicios que se ocasionen.

XXIX. MODIFICACIÓN DE PRECIOS

El reajuste de precios será aplicable en las valorizaciones de obra o en la Liquidación Final de Obra en moneda nacional y se efectuará según el sistema de fórmula Polinómica y de acuerdo a la normativa vigente.

XXX. MEDICIÓN DE LAS OBRAS

El supervisor notificará al contratista, o a su agente autorizado o representante con 3 días de anticipación para la medida de las obras, el contratista preparará todo lo necesario para poder realizarlas sin obstáculos y con la exactitud necesaria.

Las mediciones se realizarán únicamente para los trabajos ya afectados y se harán de acuerdo las unidades de medida estipuladas en cada caso.

XXXI. VALORIZACIONES

La forma de las valorizaciones y facturas de pago, será la preparada por el Contratista en coordinación con el Supervisor. El Contratista consignará en sus valorizaciones todos los trabajos ejecutados, de acuerdo a las cantidades establecidas en las mediciones.

VALORIZACIONES MENSUALES

Las valorizaciones mensuales se elaboran el último día del mes, en función de los metrados realmente ejecutados, con los precios unitarios ofertados. Se agrega en forma separada los montos proporcionales de gastos generales y la utilidad del valor referencial. Este subtotal se agrega el porcentaje correspondiente al Impuesto General a las Ventas.

Forma de la presentación de las valorizaciones serán siguiente detalle:

- Presentar los informes de Avance de la obra del Residente De la obra en tres originales y dos copias debidamente foliadas.
- Ficha Técnica de la obra
- Memoria Descriptiva Valorizada de Partidas Ejecutadas
- Partidas ejecutadas con metrados debidamente sustentados, con formatos editables concordante a los planos.
- Valorización Mensual
 - a. Resumen de Valorización
 - b. Reintegro por valorización
 - c. Deducción que no corresponde por adelanto (directo – materiales)
 - d. Fórmula polinómica
 - e. Cuadro de Amortización del adelanto directo y materiales
 - f. Factura.
- Cronograma de avance de la obra programado - adecuado al inicio de la obra
- Cronograma actualizado de Avance de la obra según Expediente Técnico Vs Ejecución de la

obra

- Control financiero de la obra - Curvas “S”
- Comentarios y Sugerencias del Residente De la obra
- Informes de cada profesional que se encuentra en el contrato
- Plan de Seguridad de la obra del Mes Ejecutado
- Panel Fotográfico (Mínimo 20 Fotografías a Colores – con descripción y fecha)
- Constancia de Planilla Electrónica
- Copia desglosable del Cuaderno de la obra correspondiente al mes Valorizado y archivo digital de los asientos registrados por el residente de la obra.
- Resultados de Pruebas de Control de Calidad (Fedateada)
- Certificados de Calidad de Materiales
- Declaración Jurada de no Adeudo
- Copia de Contrato de Ejecución de la obra (Fedateada)
- Copia de contrato de consorcio de ser el caso (Fedateada)
- Certificado de Habilidad Original del Residente de la obra
- Vigencia de Carta Poder del Representante Legal (Fedateada) y/o Legalizada
- Copia DNI del representante legal y/o gerente (Fedateada)
- Resolución de Alcaldía que Apruebe El Adicional y/o Ampliación de Plazo y/o adenda de ser el caso (Fedateada)
- Pago de CONAFOVICER, SENCICO y ES-SALUD
- Pago de Personal con Boucher de Planilla Electrónica
- Copia de Declaración de PDT
- Copia legalizada de la carta fianza de fiel cumplimiento y adelanto directo – materiales (de ser el caso)
- Copia de REMYPE y declaración jurada de retención del 10% (de ser el caso)
- Archivo digital completa de la valorización – asientos de cuaderno de la obra del residente (en formatos editables)
- Informe de seguridad y salud del mes ejecutado
- Informe de mitigación ambiental del mes ejecutado
- Planos en formatos y escales legibles del avance de obra.
- Otros documentos necesaria (contrato del residente, acta de entrega de terreno, acta de inicio de obra, acta de suspensión de obra, Acta de reinicio de obra, resolución de ampliación, acta de diferir el plazo, todo en copias fedateadas y legibles).

FORMA DE LA PRESENTACIÓN DE LA LIQUIDACIÓN SERÁN DE LA SIGUIENTE MANERA;

Forma de la presentación de la liquidación serán de la siguiente manera;

I. ETAPA DE LIQUIDACIÓN

ASPECTO TÉCNICO

a.	FICHA TECNICA DEL PROYECTO
b.	RESUMEN EJECUTIVO TECNICO Y FINACIERO DEL SUPERVISOR DE OBRA
c.	INFORME DE LIQUIDACION TECNICA DEL CONTRATISTA
d.	INFORME DE LIQUIDACION FINANCIERA DEL CONTRATISTA (de acuerdo al indice financiero)
e.	ANALISIS Y CONCLUSIONES
LIQUIDACION TECNICA	
1	COSTO FINAL DE OBRA
2	LIQUIDACION FINAL DE OBRA
3	PAGOS POR DELANTOS OTORGADOS
4	PLANILLAS DE METRADOS VALORIZADOS (contrato principal)
5	PLANILLAS DE METRADOS (ADICIONAL)
6	RESUMEN DE VALORIZACIONES REAJUSTADAS DE LA OBRA PRINCIPAL (RECALCULADAS)
7	RESUMEN DE VALORIZACIONES REAJUSTADAS DE LA OBRA ADICIONAL N°1

MUNICIPALIDAD PROVINCIAL DE ACOBAMBA
ADJUDICACION SIMPLIFICADA N° 08-2024-MPA/CS – PRIMERA CONVOCATORIA

8	RESUMEN DE LAS VALORIZACIONES CONTRACTUALES RECALCULADAS
9	RESUMEN DE LAS VALORIZACIONES ADICIONALES RECALCULADAS (ADICIONAL N°1)
10	CALCULO DE REAJUSTES DE LA VALORIZACIONES RECALCULADAS (CONTRATO PRINCIPAL)
11	CALCULO DE REAJUSTES DE LA VALORIZACIONES RECALCULADAS (ADICIONAL N°1)
12	DEDUCCION DEL REAJUSTE QUE NO CORRESPONDE POR ADELANTO DIRECTO RECALCULADA
13	DEDUCCION DEL REAJUSTE QUE NO CORRESPONDE POR ADELANTO DE MATERIALES RECALCULADA
14	CALCULO DE AMORTIZACION DEL ADELANTO DIRECTO N°1
15	CALCULO DE AMORTIZACION DEL ADELANTO DE MATERIALES
16	CALCULO DEL COEFICIENTE DE REAJUSTE K (OBRA PRINCIPAL)
17	CALCULO DE L COEFICIENTE DE REAJUSTE K (ADICIONAL N°1)
18	ESTADO ECONOMICO DE LA ENTIDAD
19	RESUMEN DE AMORTIZACIONES, DEDUCCIONES Y RETENCIONES RECALCULADAS
20	CALCULO DE MAYORES GASTOS GENERALES
21	RESUMEN INTERES
22	LIQUIDACION DE VALORIZACION PAGADA.
23	RESUMEN DE VALORIZACIONES REAJUSTADAS DE LA OBRA PRINCIPAL
24	RESUMEN DE VALORIZACIONES REAJUSTADAS DE ADICIONAL DE OBRA
25	RESUMEN DE VALORIZACIONES CONTRACTUALES PAGADAS
26	RESUMEN DE VALORIZACIONES ADICIONALES (ADICIONAL N°1)
27	CONTROL DE AMORTIZACIONES DEL ADELANTO DIRECTO N°1 PAGADOS
28	CONTROL DE AMORTIZACIONES DEL ADELANTO DE MATERIALES PAGADO
29	CALENDARIO VALORIZADO DE AVANCE DE OBRA PRINCIPAL REPROGRAMADO
30	CONTROL GENERAL DE VALORIZACION PROGRAMADAS Vs EJECUTADAS
31	CURVA "S" PROGRAMADO Vs EJECUTADO
32	COPIA DE LAS VALORIZACIONES APROBADAS (resumen y valorización)
33	INDICES UNIFICADOS
34	PLANILLAS DE METRADOS POST CONSTRUCCION
35	PLANOS POS CONSTRUCCION
36	COPIA DE INFORME DE COMPATIBILIDAD DEL EXPEDIENTE CON EL TERRENO
37	RESOLUCION DE APROBACION DEL EXPEDIENTE TECNICO
38	ACTA DE ENTREGA DE TERRENO (cuaderno de obra)
39	ACTA DE INICIO DE OBRA (registrado en elcuaderno de obra)
40	COPIA DEL CONTRATO DE JECUCION
41	COPIA DE CONTRATO DE RESIDENTE DE OBRA
42	CERTIFICADO DE HABILITACION PROFECCIONAL DEL RESIDENTE DE OBRA
43	COPIA DE CONTRATO DEL SUPERVISOR DE OBRA
44	METRADOS DE EXPEDIENTE INCIAL
45	ENSAYO Y/O PRUEBAS DE CALIDAD
46	RESOLUCION DE ADICIONALES Y DEDUCTIVOS
47	RESOLUCION DE AMPLIACION DE DE PLAZO DE OBRA
48	RESOLUCION DE COMISION PARA LA RECEPCION DE OBRA
49	ACTA DE TERMINO DE OBRA (registrado en el cuaderno de obra)
50	ACTA DE PLIEGO DE OBSERVACIONES
51	ACTA DE RECEPCION DE OBRA(registrado en el cuaderno de obra)
52	

MUNICIPALIDAD PROVINCIAL DE ACOBAMBA
ADJUDICACION SIMPLIFICADA N° 08-2024-MPA/CS – PRIMERA CONVOCATORIA

53	CUADERNO DE OBRA ORIGINAL (firmado por el residente y supervisor)
54	DIGITAL DEL EXPEDIENTE TECNICO
55	DIGITAL DEL EXPEDIENTE TECNICO DE ADICIONAL DE OBRA
56	RESUMEN DE PENALIDADES INCURRIDAS
57	COPIA DE CARTA FIANZA (fedateado)
58	CONSTANCIA DE OTORGAMIENTO DE LA BUENA PRO

ASPECTO FINANCIERO

1	Informe detallado de liquidación financiera (incluir meta presupuestal, fuente de financiamiento, tipo de recurso, presupuesto exp. Tec, monto contrato, equipamiento y demás datos que corresponde a la obra.	
	1.1 BASE LEGAL 1.2 ANTECEDENTES 1.3 LIQUIDACION FINAL FINANCIERA 1.3.1 ESTADO ANALITICO DE EJECUCION PRESUPUESTAL GLOBAL 1.3.2 RESUMEN DE LIQUIDACION PRESUPUESTAL Y FINANCIERA 1.4 CUADRO DE VALORIZACIONES Y ADICIONALES PAGADAS (DE CORRESPONDER) 1.5 CUADRO FINANCIERO POR COVID-19 (DE CORRESPONDER) 1.6 CUADRO DE PENALIDADES DE CORRESPONDER (DE CORRESPONDER) 1.7 CUADRO DE ADELANTO DIRECTO Y DE MATERIALES (DE CORRESPONDER) 1.8 CUADRO DE AMORTIZACIONES DE CORRESPONDER (DE CORRESPONDER) 1.9 EQUIPAMIENTO DE CORRESPONDER (ADQUISICION DE EQUIPOS PARA LA OBRA), ADJUNTAR ACTA Y FOTOGRAFIAS (DE CORRESPONDER) 1.10 SALDO FINANCIERO AL CONTRATO 1.11 GARANTIA DE FIEL CUMPLIMIENTO 1.12 CONCLUSIONES (INCLUIR EL PORCENTAJE ACUMUALDO FINANCIERO) 1.13 RECOMENDACIONES	
2	FORMATOS FINANCIEROS	
	2.1 FORMATO N° 01 LIQUIDACION FINANCIERA	
	2.2 FORMATO N° 02 RESUMEN DE EJECUCION PRESUPUESTAL ANUAL	
	2.3 FORMATO N° 03 RESUMEN DE EJECUCION PATRIMONIAL ANUAL	
	2.4 FORMATO N° 04 RESUMEN DE EJECUCION PRESUPUESTAL GLOBAL	
	2.5 FORMATO N° 05 RESUMEN DE EJECUCION PATRIMONIAL GLOBAL	
	2.6 FORMATO N° 06 RESUMEN DE LIQUIDACION PRESUPUESTAL Y FINANCIERA	
3	COMPROBANTES DE PAGO	
	3.1 COMPROBANTES DE PAGO ADJUNTAR DOCUMENTO SUSTENTORIA (INFORME DE CONFORMIDAD, O/S, O/C FACTURA, R/H , B.V U OTRO COMPROBANTE, GUÍA DE REMISIÓN, CONSTANCIA DE PAGO DE TRANSFERENCIA ELECTRÓNICA), LOS C/P ORGANIZAR POR AÑO, ESPECIFICA DE GASTO Y FUENTE DE FINANCIAMIENTO- FEDATEADO	
4	ANEXOS (PARA COPIAS DE LIQUIDACION COPIAS FEDATEADAS)	
	4.1 CONTRATO DE EJECUCION DE OBRA	
	4.2 CONTRATO DEL CONSULTOR DEL SERVICIO DE ELABORACION DE EXPEDIENTE TECNICO	
	4.3 CONTRATO DE RESIDENTE DE OBRA	
	4.4 CERTIFICADO DE HABILIDAD VIGENTE DE RESIDENTE DE OBRA	
	4.5 CONTRATO DEL SUPERVISOR	
	4.6 ACTA QUE OTORGA LA BUENA PRO	
	4.7 BASES INTEGRADAS DEL PROCESO DE EJECUCION DE OBRA	
	4.8 REOLUCION DE APROBACION EXP. TEC	

4.9 RESOLUCION DE ADICIONALES Y DEDUCTIVO	
4.10 RESOLUCION DE COVID-19 DE CORRESPONDER-OTRAS RESOLUCIONES DE LA OBRA	
4.11 RESOLUCION DE COMITÉ DE CONFORMACION DE RECEPCION DE OBRA	
4.12 PLANILLA ELECTRONICA DE PAGO MENSUAL (MANO DE OBRA) PDT PLAME, ORIGINAL	
4.13 CONSTANCIA DE PAGO MENSUAL A SENCICO DURANTE LA EJECUCION DE LA OBRA (SI ES COPIA DEBE SER FEDATEDO)	
4.14 CONSTANCIA DE NO ADEUDO A SENCICO ORIGINAL	
4.15 CONSTANCIA DE PAGO MENSUAL A CONAFOVICER DURANTE LA EJECUCION DE LA OBRA	
4.16 CONSTANCIA DE PAGO A PLANILLA ELECTRONICA FORM 601	
4.17 CONTRATO Y/O CONSTANCIA DE ASEGURAMIENTO DE SCTR	
4.18 CONSTANCIA DE NO ADEUDO A LOS TRABAJADORES ORIGINAL	
4.19 CONTANCIA DE NO ADEUDO A LA POBLACIÓN ORIGINAL	
4.20 CONVENIO DE CORRESPONDER	
4.21 CARTA FIANZA VIGENTE Y/O DOCUMENTO AUTORIZANDO LA RETENCION DEL 10% DE GARANTIA DE FIEL CUMPLIMIENTO	
4.22 OTROS DOCUMENTOS ADMINISTRATIVOS DE CORRESPONDER	
4.22 CD	
NOTA: LA LIQUIDACIÓN DEBE SER PRESENTADO CON SEPARADORES Y PESTAÑAS. A LA APROBACIÓN DE LA LIQUIDACIÓN DEBERÁ PRESENTAR UN EJEMPLAR EN COPIA SIMPLE DE LA LIQUIDACIÓN	

II. OBSERVACIONES

- Si el expediente de liquidación CARECIERA de cualquier documento establecido en el índice, será considerada como NO PRESENTADA.
- Las liquidaciones se presentarán en un original y dos copias.

La liquidación presentada por el contratista deberá estar debidamente foliada, para evitar controversias y pérdidas de documentos.

XXXII. RECEPCIÓN DE LA OBRA

A la terminación de la obra o cuando se considere conveniente por la entidad y luego de una inspección conjunta entre representantes de la entidad, del supervisor y del contratista, de no existir observaciones con relación a la calidad y terminación de la obra y está en funcionamiento todos los sistemas y equipos que la conforman, se procederá a la recepción, suscribiéndose el acta correspondiente, en la que indicara claramente el estado final de la obra, en caso que la entidad crea necesario contar con parte de la infraestructura ejecutada antes del término total de la obra, la entidad podrá disponer la recepción parcial de la misma de acuerdo a lo indicado en el artículo 208° del Reglamento de la Ley de Contrataciones del Estado.

XXXIII. RESPONSABILIDAD ANTE TERCEROS

El Contratista será directo responsable de las consecuencias causadas por deficiencia o Negligencia durante la ejecución de la obra, como la afectación a terceros o a las propiedades de éstos, por responsabilidad civil.

XXXIV. OBLIGACIONES DE TERMINO DE OBRA

EL CONTRATISTA al término de la obra y conjuntamente con el documento que solicita la recepción de la obra, deberá presentar al Supervisor de la Obra los siguientes documentos para su revisión, verificación y conformidad, para fines de la Recepción de la Obra:

1. Protocolos de prueba de todos los sistemas y equipos que conforman la obra.
2. Planos de replanteo donde se hayan incorporado todas las modificaciones autorizadas a la obra para efectos que pueda ser verificado por el Comité de Recepción de la Obra.

Posteriormente al cumplimiento de lo señalado anteriormente, para efectos de la Liquidación de Obra, EL CONTRATISTA deberá entregar al Supervisor lo siguiente:

1. Memoria Descriptiva Valorizada
2. Planos post construcción (los que reflejarán fielmente el estado final de construcción de la obra).
3. Cierre del Libro de Planillas de la Obra.

4. Declaración Jurada de haber cumplido con los pagos correspondientes a remuneraciones, horas extras, indemnizaciones, vacaciones y todos los derechos laborales de los trabajadores de la Obra y no tener reclamos laborales pendientes de solución.
5. Declaración Jurada simple, consignando que no tiene adeudo alguno por concepto de pago de tributos generados por la ejecución de la Obra.

Previo cumplimiento de lo señalado anteriormente, para efectos del pago del Saldo de Liquidación de Obra (de corresponder saldo a favor del Contratista), se verificará que EL CONTRATISTA haya cumplido con entregar a LA ENTIDAD: (1) Memoria Descriptiva Valorizada, (2) Planos post construcción (los que reflejarán fielmente el estado final de construcción de la obra).

XXXV. RESPONSABILIDAD POR VICIOS OCULTOS

El Contratista será responsable de la calidad ofrecida, ni la suscripción del Acta de Recepción de Obra, ni el consentimiento de la liquidación del contrato de obra, enervan el derecho de LA ENTIDAD a reclamar, posteriormente, por defectos o vicios ocultos, conforme a lo dispuesto por los artículos 40 de la Ley de Contrataciones del Estado y 173 de su Reglamento, el plazo de responsabilidad del CONTRATISTA es de siete (07) AÑOS. Al respecto, en el caso de consorcios, estos deberán declarar como obligación la responsabilidad por vicios ocultos en el Anexo 5, a fin de que ningún integrante del consorcio se libere de las responsabilidades después de la conformidad de obra otorgada por la Entidad.

XXXVI. PENALIDADES

En caso de retraso injustificado del contratista en la ejecución de las prestaciones objeto de la contratación, la ENTIDAD le aplicara automáticamente una penalidad por mora por cada día de atraso, de acuerdo a lo dispuesto en el artículo 162 del Reglamento de la Ley de Contrataciones del Estado.

XXXVII. OTRAS PENALIDADES Y MULTAS

La Entidad puede establecer penalidades distintas a la mencionada en el numeral precedente, siempre y cuando sean objetivas, razonables, congruentes y proporcionales con el objeto de la contratación. Para estos efectos, se deben incluir en la sección específica de las bases los supuestos de aplicación de penalidad, la forma de cálculo de la penalidad para cada supuesto y el procedimiento mediante el cual se verifica el supuesto a penalizar.

Estos dos tipos de penalidades se calculan en forma independiente y pueden alcanzar cada una un monto máximo equivalente al diez por ciento (10%) del monto del contrato vigente.

Asimismo, la ENTIDAD ha considerado la aplicación de otras penalidades según lo establece el Artículo 163 del Reglamento de la Ley de Contrataciones del Estado. Las otras penalidades se describen en la siguiente tabla:

N°	PENALIDADES	FORMA DE CÁLCULO	PROCEDIMIENTO
1	Cuando el personal acreditado permanece menos de sesenta (60) días desde el inicio de su participación en la ejecución del contrato o del íntegro del plazo de ejecución, si este es menor a los sesenta (60) días, de conformidad con las disposiciones establecidas en el numeral 190.2 del artículo 190 del Reglamento.	0.5 UIT por cada día de ausencia del personal en obra en el plazo previsto.	Según informe del supervisor o inspector de la obra o responsable de la Entidad según corresponda.
2	En caso el contratista incumpla con su obligación de ejecutar la prestación con el personal acreditado o debidamente sustituido.	0.5 UIT por cada día de ausencia del personal en obra.	Según informe del supervisor o inspector de la obra o responsable de la Entidad según corresponda.
3	En caso culmine la relación contractual entre el contratista y el personal ofertado y la entidad no haya aprobado la sustitución del personal por no cumplir con las	Una (1) UIT por cada día de ausencia del personal en obra, propuesto, sea	Según informe del supervisor o inspector de la obra, y/o, Unidad de Supervisión y Liquidación de

	experiencias y calificaciones del profesional a ser reemplazado.	clave, no clave y técnico, ofertado.	Obras al periodo en que se produce las ausencias o del mes siguiente, entre otros que acredite la ausencia.
4	Por cada día de ausencia del personal de obra ¹⁹ , y no comunicar a la entidad o no contar con la autorización de la entidad.	Una (1) UIT por cada día de ausencia del personal en obra, propuesto, sea clave, no clave y técnico, ofertado.	Según informe del supervisor o inspector de la obra, y/o Unidad de Supervisión y Liquidación de Obras, correspondiente al periodo en que se produce las ausencias o del mes siguiente.
5	“MATERIALES O HERRAMIENTAS” Cuando el (los) trabajadores del contratista no cuente con los materiales requeridos o que los tenga incompletos.	Se aplicará una penalidad del (0.5 %) del monto total del contrato original, por cada falta.	Según informe del supervisor o inspector de la obra, y/o Unidad de Supervisión y Liquidación de Obras.
6	ENTREGA DE INFORMACIÓN INCOMPLETA Y/O CON ERRORES Cuando el contratista entregue documentación incompleta o fuera de plazo normativo, perjudicando el trámite normal de los mismos (solicitud de adelantos, valorizaciones, cronograma, resultados de los controles de calidad, certificados de habilidad de los profesionales integrantes de su plantel técnico, facturas, etc.).	1/2 de la UIT vigente por cada presentación	Según informe del supervisor de la obra, y/o Unidad de Supervisión y Liquidación de Obras.
7	CRONOGRAMA VALORIZADO AL INICIO DE PLAZO CONTRACTUAL. Cuando el contratista en 24 horas de requerido no cumpla con entregar a la entidad el calendario valorizado adecuado a la fecha de inicio del plazo contractual.	1/2 de la UIT vigente por cada incumplimiento	Según informe del supervisor o inspector de la obra, y/o Unidad de Supervisión y Liquidación de Obras.
8	“SEGURIDAD DE OBRA Y SEÑALIZACIÓN”. Cuando el Contratista no cuente con los dispositivos de Seguridad en la Obra, tanto peatonal o vehicular, incumpliendo las normas, además de las señalizaciones solicitadas por la Entidad. La multa es por cada día.	0.1 del monto de la valorización del periodo, por cada día.	Según informe del supervisor de la obra, y/o Unidad de Supervisión y Liquidación de Obras, correspondiente al periodo en que se produce las ausencias o del mes siguiente.

¹⁹ El personal que presta sus servicios en el lugar de la obra.

9	<p>CARTEL DE OBRA:</p> <p>Cuando el Contratista no coloque el cartel de obra dentro del plazo 48 horas de iniciado la obra, la penalidad es por día no colocado. Hay obligación de mantener el cartel de obra durante la ejecución de la obra, se penalizará de la misma forma, cuando no se mantenga en el tiempo establecido.</p>	S/ 2,500.00 por cada día de incumplimiento.	Según informe del supervisor o inspector de la obra, y/o Unidad de Supervisión y Liquidación de Obras.
10	<p>PRUEBAS Y ENSAYOS:</p> <p>Cuando el contratista no realiza las pruebas o ensayos oportunamente para verificar la calidad de los materiales y las dosificaciones. El plazo que rige para este caso es la fecha de presentación del informe mensual valorizado en la que deben estar incluidos estas pruebas y/o ensayos,</p>	5% del monto de la valorización del periodo, por cada incumplimiento.	Según informe del supervisor o inspector de la obra, y/o Unidad de Supervisión y Liquidación de Obras.
11	<p>POR ATRASO EN PRESENTAR ALGUNA DOCUMENTACIÓN Y/O EN SUBSANAR LAS OBSERVACIONES PENDIENTES.</p> <p>Cuando el contratista de manera injustificada, no presente la subsanación y levantamiento de observaciones señalados en el acta y/o documento equivalente correspondiente de forma final de manera completa, exigidos por la supervisión o la entidad</p>	1/2 de la UIT por cada día de atraso.	Según informe del supervisor o inspector de la obra, y/o Unidad de Supervisión y Liquidación de Obras.

XXXVIII. CUADERNO DE OBRA

Estará sujeto a lo dispuesto en la DIRECTIVA N° 009-2020-OSCE/CD “LINEAMIENTOS PARA EL USO DEL CUADERNO DE OBRA DIGITAL” que regula su implementación y uso en los contratos para la ejecución de obras, sujetos a la ley de contrataciones del estado, salvo otras disposiciones.

XXXIX. DOCUMENTOS COMPLEMENTARIOS DE LOS TÉRMINOS DE REFERENCIA:

Forman parte integrante del Contrato, las presentes Bases y todos los documentos indicados en los Requerimientos técnicos mínimos proporcionados por la ENTIDAD; así como, los planos y toda otra documentación referente a la Obra, que tienen por finalidad complementarse mutuamente.

En caso de discrepancia entre diferentes partes de los Documentos de Contrato, se aplicará el siguiente orden de precedencia entre los mismos:

- La normativa pertinente
- Contrato
- Condiciones Generales del Contrato
- Bases de la Licitación
- Propuesta del CONTRATISTA
- Garantías: De Fiel Cumplimiento de Contrato, De Adelantos (Directos y por materiales, insumos o servicios puestos a disposición del objeto del Contrato).
- Otros documentos que forman parte del Contrato.

En caso de alguna dificultad en la interpretación de los Documentos de Contrato, el Supervisor será el encargado de transmitir al CONTRATISTA las aclaraciones necesarias, luego de que éstas sean establecidas en consulta con la ENTIDAD.

XL. ADELANTOS:

A solicitud del contratista se otorgarán los siguientes adelantos:

1. ADELANTO DIRECTO

La Entidad otorgará 01 adelanto directo del diez 10% del monto del CONTRATO ORIGINAL.

El contratista debe solicitar formalmente el adelanto directo dentro de los ocho (8) días siguientes a la suscripción del contrato, adjuntando a su solicitud la garantía por adelantos mediante CARTA FIANZA O PÓLIZA DE CAUCIÓN y el comprobante de pago correspondiente. La entidad debe entregar el monto solicitado dentro de los siete (7) días contados a partir del día siguiente de recibida la solicitud del contratista.

Vencido el plazo para solicitar el adelanto no procede la solicitud.

2. ADELANTO PARA MATERIALES O INSUMOS

La Entidad otorgará adelantos para materiales o insumos por el veinte 20% del monto del contrato original, conforme al calendario de adquisición de materiales o insumos presentado por el contratista.

La entrega de los adelantos se realizará en un plazo de 15 días calendario previo a la fecha prevista en el calendario de adquisición de materiales o insumos para cada adquisición, con la finalidad que EL CONTRATISTA pueda disponer de los materiales o insumos en la oportunidad prevista en el calendario de avance de obra valorizado. Para tal efecto, EL CONTRATISTA debe solicitar la entrega del adelanto en un plazo de 08 días calendario anteriores al inicio del plazo antes mencionado, adjuntando a su solicitud la garantía por adelantos mediante CARTA FIANZA O PÓLIZA DE CAUCIÓN y el comprobante de pago respectivo.

En los casos en que las solicitudes correspondientes sean realizadas con posterioridad a las fechas señaladas en el calendario de adquisición de materiales e insumos, no procede el otorgamiento de dicho adelanto.

NOTA:

Las amortizaciones de adelanto directo y materiales e insumos serán aplicables mediante el Artículo 183° según el Reglamento de la Ley de Contrataciones del Estado.

XLI. FORMA DE PAGO

La entidad se obliga la contraprestación a EL CONTRATISTA en SOLES, en periodos de valorización MENSUAL, conforme a lo previsto en la sección específica de las bases, previa conformidad del Supervisor de la obra.

En caso de retraso en el pago de las valorizaciones por razones imputables a la ENTIDAD, salvo caso fortuito o fuerza mayor, esta reconoce AL CONTRATISTA los intereses legales, efectivos, de conformidad con el artículo 39 de la Ley de Contrataciones del Estado.

3.3. REQUISITOS DE CALIFICACIÓN

A	CAPACIDAD TÉCNICA Y PROFESIONAL																																				
A.1	EQUIPAMIENTO ESTRATÉGICO																																				
	<p>Requisitos:</p> <table><tr><th>ITEM</th><th>TIPO Y CARACTERISTICA DEL EQUIPO</th><th>CANTIDAD</th></tr><tr><td>01</td><td>MEZCLADORA DE CONCRETO DE 9-11p3</td><td>01</td></tr><tr><td>02</td><td>CAMION CISTERNA (2,000 GLNS) 122 HP</td><td>01</td></tr><tr><td>03</td><td>CORTADORA DE PAVIMENTO</td><td>01</td></tr><tr><td>04</td><td>VOLQUETE DE 15 M3</td><td>01</td></tr><tr><td>05</td><td>COMPACTADOR VIBRATORIO TIPO PLANCHA 7 HP</td><td>01</td></tr><tr><td>06</td><td>RODILLO LISO VIBRATORIO AUTO 125 HP</td><td>01</td></tr><tr><td>07</td><td>RETROEXCAVADOR SOBRE LLANTAS 58 HP 1yd3</td><td>01</td></tr><tr><td>08</td><td>CARGADOR FRONTAL 200 HP</td><td>01</td></tr><tr><td>09</td><td>VIBRADOR DE CONCRETO 4 HP 2.40”</td><td>01</td></tr><tr><td>10</td><td>MOTONIVELADORA DE 125 HP</td><td>01</td></tr><tr><td>11</td><td>ESTACION TOTAL Y ACCESORIOS</td><td>01</td></tr></table> <p>➤ Se aceptará que el equipamiento estratégico cuente con igual o superior capacidad, siempre que los mismos aseguren la ejecución de la obra, los mismos que serán de responsabilidad del contratista. Lo precitado no aplica en el equipamiento establecido entre intervalos mínimos y máximos.</p> <p>➤ Todo el equipamiento estratégico será puesto a disposición de la obra en óptimas condiciones de operación.</p> <p>Acreditación:</p> <p>De conformidad con el numeral 49.3 del artículo 49 y el literal e) del numeral 139.1 del artículo 139 del Reglamento este requisito de calificación se acredita para la suscripción del contrato.</p> <div><p>Importante</p><p>No corresponde solicitar como equipamiento que el postor cuente con oficinas, locales u otros espacios físicos. Asimismo, no se puede requerir características, años de antigüedad y demás condiciones del equipamiento que no consten en el expediente técnico.</p></div>	ITEM	TIPO Y CARACTERISTICA DEL EQUIPO	CANTIDAD	01	MEZCLADORA DE CONCRETO DE 9-11p3	01	02	CAMION CISTERNA (2,000 GLNS) 122 HP	01	03	CORTADORA DE PAVIMENTO	01	04	VOLQUETE DE 15 M3	01	05	COMPACTADOR VIBRATORIO TIPO PLANCHA 7 HP	01	06	RODILLO LISO VIBRATORIO AUTO 125 HP	01	07	RETROEXCAVADOR SOBRE LLANTAS 58 HP 1yd3	01	08	CARGADOR FRONTAL 200 HP	01	09	VIBRADOR DE CONCRETO 4 HP 2.40”	01	10	MOTONIVELADORA DE 125 HP	01	11	ESTACION TOTAL Y ACCESORIOS	01
ITEM	TIPO Y CARACTERISTICA DEL EQUIPO	CANTIDAD																																			
01	MEZCLADORA DE CONCRETO DE 9-11p3	01																																			
02	CAMION CISTERNA (2,000 GLNS) 122 HP	01																																			
03	CORTADORA DE PAVIMENTO	01																																			
04	VOLQUETE DE 15 M3	01																																			
05	COMPACTADOR VIBRATORIO TIPO PLANCHA 7 HP	01																																			
06	RODILLO LISO VIBRATORIO AUTO 125 HP	01																																			
07	RETROEXCAVADOR SOBRE LLANTAS 58 HP 1yd3	01																																			
08	CARGADOR FRONTAL 200 HP	01																																			
09	VIBRADOR DE CONCRETO 4 HP 2.40”	01																																			
10	MOTONIVELADORA DE 125 HP	01																																			
11	ESTACION TOTAL Y ACCESORIOS	01																																			
A.2	CALIFICACIONES DEL PLANTEL PROFESIONAL CLAVE																																				
	FORMACIÓN ACADÉMICA DEL PLANTEL PROFESIONAL CLAVE																																				
	<p>Requisitos:</p> <table><tr><th>Nº</th><th>PERSONAL CLAVE</th><th>PROFESIÓN</th><th>Nivel Grado o título</th></tr><tr><td>1</td><td>RESIDENTE DE OBRA</td><td>Ingeniero Civil.</td><td>Título profesional</td></tr><tr><td>2</td><td>ESPECIALISTA AMBIENTAL</td><td>Ingeniero Civil o Ingeniero Ambiental o Ingeniero de Gestión Ambiental o Ingeniero Ambiental y de Recursos Ambientales o Ingeniero de Recursos Naturales y Energía Renovable o Ingeniero de Recursos Renovables o Ingeniero Ambiental y de Recursos Naturales.</td><td>Título profesional</td></tr><tr><td>3</td><td>ESPECIALISTA DE SEGURIDAD EN OBRA Y SALUD EN EL TRABAJO</td><td>Ingeniero Civil o Ingeniero de Higiene y Seguridad Industrial o Ingeniero Industrial o Ingeniero de Seguridad y Salud en el Trabajo.</td><td>Título profesional</td></tr></table>	Nº	PERSONAL CLAVE	PROFESIÓN	Nivel Grado o título	1	RESIDENTE DE OBRA	Ingeniero Civil.	Título profesional	2	ESPECIALISTA AMBIENTAL	Ingeniero Civil o Ingeniero Ambiental o Ingeniero de Gestión Ambiental o Ingeniero Ambiental y de Recursos Ambientales o Ingeniero de Recursos Naturales y Energía Renovable o Ingeniero de Recursos Renovables o Ingeniero Ambiental y de Recursos Naturales.	Título profesional	3	ESPECIALISTA DE SEGURIDAD EN OBRA Y SALUD EN EL TRABAJO	Ingeniero Civil o Ingeniero de Higiene y Seguridad Industrial o Ingeniero Industrial o Ingeniero de Seguridad y Salud en el Trabajo.	Título profesional																				
Nº	PERSONAL CLAVE	PROFESIÓN	Nivel Grado o título																																		
1	RESIDENTE DE OBRA	Ingeniero Civil.	Título profesional																																		
2	ESPECIALISTA AMBIENTAL	Ingeniero Civil o Ingeniero Ambiental o Ingeniero de Gestión Ambiental o Ingeniero Ambiental y de Recursos Ambientales o Ingeniero de Recursos Naturales y Energía Renovable o Ingeniero de Recursos Renovables o Ingeniero Ambiental y de Recursos Naturales.	Título profesional																																		
3	ESPECIALISTA DE SEGURIDAD EN OBRA Y SALUD EN EL TRABAJO	Ingeniero Civil o Ingeniero de Higiene y Seguridad Industrial o Ingeniero Industrial o Ingeniero de Seguridad y Salud en el Trabajo.	Título profesional																																		

	<p><u>Acreditación:</u></p> <p>De conformidad con el numeral 49.3 del artículo 49 y el literal e) del numeral 139.1 del artículo 139 del Reglamento este requisito de calificación se acredita para la suscripción del contrato.</p> <div> <p>Importante</p> <p><i>El residente de la obra debe cumplir las calificaciones establecidas en el artículo 179 del Reglamento.</i></p> </div>
A.3	EXPERIENCIA DEL PLANTEL PROFESIONAL CLAVE
	<p><u>Requisitos:</u></p> <p>A. RESIDENTE DE OBRA:</p> <ul style="list-style-type: none"> Experiencia mínima de treinta y seis (36) meses computados desde la colegiatura, desempeñándose como: Residente y/o jefe y/o supervisor y/o inspector y/o jefe de supervisión y/o residente principal y/o director residente y/o jefe residente y/o jefe residente principal y/o ingeniero residente y/o supervisor principal de obra, en obras similares. <p>B. ESPECIALISTA AMBIENTAL:</p> <ul style="list-style-type: none"> Experiencia efectiva no menor a dieciocho (18) meses como: Especialista y/o ingeniero y/o supervisor y/o jefe y/o responsable y/o residente ambiental y/o ambientalista en: mitigación ambiental o ambientalista o monitoreo y mitigación ambiental o impacto ambiental o medio ambiente, en obras en general, experiencia que se computa desde la colegiatura. <p>C. ESPECIALISTA DE SEGURIDAD EN OBRA Y SALUD EN EL TRABAJO:</p> <ul style="list-style-type: none"> Experiencia mínima de veinticuatro (24) meses computados desde la colegiatura, desempeñándose como: Especialista y/o ingeniero y/o supervisor y/o jefe y/o responsable y/o residente en: seguridad y salud ocupacional o seguridad e higiene ocupacional o seguridad de obra o seguridad en el trabajo o salud ocupacional o implementación de planes de seguridad e higiene ocupacional o en prevención de riesgos laborales, en obras en general. <p>Definición de Obras Similares para acreditar la experiencia del personal:</p> <p>Se considerará como obra similar a: Vías urbanas de circulación peatonal y vehicular: Construcción y/o creación y/o mejoramiento y/o ampliación y/o recuperación y/o reconstrucción y/o adecuación y/o rehabilitación y/o remodelación y/o renovación de vías urbanas de circulación peatonal y/o vehicular con pavimentos (rígidos y/o flexibles y/o semiflexibles) y/o aceras o veredas (concreto y/o asfalto y/o adoquinado) en las siguientes intervenciones: Avenidas y/o calles y/o anillos viales y/o pasajes y/o carreteras y/o pistas y/o veredas y/o vías internas y/o jirones y/o vías locales y/o vías colectoras y/o vías arteriales y/o vías expresas y/o intercambio vial y/o pasos a desnivel y/o infraestructura vial y/o peatonal y/o habilitaciones urbanas y/o plazuelas y/o plazas y/o alamedas y/o espacios públicos urbanos y/o servicios de transitabilidad y/o urbanización y/o parques y/o infraestructura recreativa y/o esparcimiento y/o accesibilidad urbana y/o malecones urbanos.</p> <p><u>De presentarse experiencia ejecutada paralelamente (traslape), para el cómputo del tiempo de dicha experiencia sólo se considerará una vez el periodo traslapado.</u></p> <p><u>Acreditación:</u></p> <p>De conformidad con el numeral 49.3 del artículo 49 y el literal e) del numeral 139.1 del artículo 139 del Reglamento este requisito de calificación se acredita para la suscripción del contrato.</p> <div> <p>Importante</p> </div>

	El residente de la obra debe cumplir la experiencia mínima establecida en el artículo 179 del Reglamento.
B	<p>EXPERIENCIA DEL POSTOR EN LA ESPECIALIDAD</p> <p><u>Requisitos:</u></p> <p>El postor debe acreditar un monto facturado acumulado equivalente a UNA (1) VEZ EL VALOR REFERENCIAL DE LA CONTRATACIÓN, en la ejecución de obras similares, durante los 10 años anteriores a la fecha de la presentación de ofertas que se computarán desde la suscripción del acta de recepción de obra.</p> <p>Se considerará como obra similar a: Vías urbanas de circulación peatonal y vehicular: Construcción y/o creación y/o mejoramiento y/o ampliación y/o recuperación y/o reconstrucción y/o adecuación y/o rehabilitación y/o remodelación y/o renovación: de vías urbanas de circulación peatonal y/o vehicular con pavimentos (rígidos y/o flexibles y/o semiflexibles) y/o aceras o veredas (concreto y/o asfalto y/o adoquinado), en las siguientes intervenciones:</p> <p>Avenidas y/o calles y/o anillos viales y/o pasajes y/o carreteras y/o pistas y/o veredas y/o vías internas y/o jirones y/o vías locales y/o vías colectoras y/o vías arteriales y/o vías expresas y/o intercambio vial y/o pasos a desnivel y/o infraestructura vial y/o peatonal y/o habilitaciones urbanas y/o plazuelas y/o plazas y/o alamedas y/o espacios públicos urbanos y/o servicios de transitabilidad y/o urbanización y/o parques y/o infraestructura recreativa y/o esparcimiento y/o accesibilidad urbana y/o malecones urbanos.</p> <p><u>Acreditación:</u></p> <p>La experiencia del postor se acreditará con copia simple de: (i) contratos y sus respectivas actas de recepción de obra; (ii) contratos y sus respectivas resoluciones de liquidación; o (iii) contratos y sus respectivas constancias de prestación o cualquier otra documentación de la cual se desprenda fehacientemente que la obra fue concluida, así como el monto total que implicó su ejecución; correspondientes a un máximo de diez (10) contrataciones.</p> <p>En los casos que se acredite experiencia adquirida en consorcio, debe presentarse la promesa de consorcio o el contrato de consorcio del cual se desprenda fehacientemente el porcentaje de las obligaciones que se asumió en el contrato presentado; de lo contrario, no se computará la experiencia proveniente de dicho contrato.</p> <p>Asimismo, cuando se presenten contratos derivados de procesos de selección convocados antes del 20.09.2012, la calificación se ceñirá al método descrito en la Directiva “Participación de Proveedores en Consorcio en las Contrataciones del Estado”, debiendo presumirse que el porcentaje de las obligaciones equivale al porcentaje de participación de la promesa de consorcio o del contrato de consorcio. En caso que en dichos documentos no se consigne el porcentaje de participación se presumirá que las obligaciones se ejecutaron en partes iguales.</p> <p>Si el titular de la experiencia no es el postor, consignar si dicha experiencia corresponde a la matriz en caso que el postor sea sucursal, o fue transmitida por reorganización societaria, debiendo acompañar la documentación sustentatorio correspondiente.</p> <p>Si el postor acredita experiencia de una persona absorbida como consecuencia de una reorganización societaria, debe presentar adicionalmente el Anexo N° 9.</p> <p>Cuando los contratos presentados se encuentren expresados en moneda extranjera, debe indicarse el tipo de cambio venta publicado por la Superintendencia de Banca, Seguros y AFP correspondiente a la fecha de suscripción.</p> <p>Sin perjuicio de lo anterior, los postores deben llenar y presentar el Anexo N° 10 referido a la experiencia del postor en la especialidad.</p> <p>Importante</p>

<p><i>En el caso de consorcios, la calificación de la experiencia se realiza conforme a la Directiva “Participación de Proveedores en Consorcio en las Contrataciones del Estado”.</i></p>
--

Importante

- *Si como resultado de una consulta u observación corresponde precisarse o ajustarse el requerimiento, se solicita la autorización del área usuaria y se pone de conocimiento de tal hecho a la dependencia que aprobó el expediente de contratación, de conformidad con el numeral 72.3 del artículo 72 del Reglamento.*
- *Los requisitos de calificación determinan si los postores cuentan con las capacidades necesarias para ejecutar el contrato, lo que debe ser acreditado documentalmente, y no mediante declaración jurada.*

CAPÍTULO IV FACTORES DE EVALUACIÓN

La evaluación se realiza sobre la base de cien (100) puntos.

Para determinar la oferta con el mejor puntaje y el orden de prelación de las ofertas, se considera lo siguiente:

FACTOR DE EVALUACIÓN	PUNTAJE / METODOLOGÍA PARA SU ASIGNACIÓN
A. PRECIO	
<p><u>Evaluación:</u></p> <p>Se evaluará considerando el precio ofertado por el postor.</p> <p><u>Acreditación:</u></p> <p>Se acreditará mediante el documento que contiene el precio de la oferta (Anexo N° 6).</p>	<p>La evaluación consistirá en otorgar el máximo puntaje a la oferta de precio más bajo y se otorga a las demás ofertas puntajes inversamente proporcionales a sus respectivos precios, según la siguiente fórmula:</p> $P_i = \frac{O_m \times PMP}{O_i}$ <p>I = Oferta P_i = Puntaje de la oferta a evaluar O_i = Precio i O_m = Precio de la oferta más baja PMP = Puntaje máximo del precio</p> <p style="text-align: right;">[95]²⁰ puntos</p>
D. SOSTENIBILIDAD AMBIENTAL Y SOCIAL	
<p><u>Evaluación:</u></p> <p>Se evaluará que el postor cuente con una (1) práctica de sostenibilidad ambiental o social</p> <p>En caso que el postor se presente en consorcio, cada uno de sus integrantes, debe acreditar alguna de las prácticas de sostenibilidad ambiental o social para obtener el puntaje.</p>	<p style="text-align: center;">(Máximo 3 puntos)</p> <p>Acredita una (1) de las prácticas de sostenibilidad 3 puntos</p> <p>No acredita ninguna práctica en sostenibilidad 0 puntos</p>
<p>D.1 Práctica:</p> <p>Certificación del sistema de gestión de la seguridad y salud en el trabajo</p> <p><u>Acreditación:</u></p> <p>Copia simple del certificado que acredita que se ha implementado un sistema de gestión de seguridad y salud en el trabajo acorde con la norma ISO 45001:2018, o con la Norma Técnica Peruana equivalente (NTP-ISO 45001:2018) o norma que la sustituya, cuyo alcance o campo de aplicación considere [CREACION Y/O MEJORAMIENTO DE OBRAS DE: PISTAS Y VEREDAS Y/O PAVIMENTACION]^{21 22}</p> <p>El certificado debe haber sido emitido por un Organismo de Certificación acreditado para dicho sistema de gestión, ya sea ante el INACAL (antes INDECOPI) u otro organismo acreditador que cuente con</p>	

²⁰ De 88 a 100 puntos, en el caso de obras bajo la modalidad de ejecución llave en mano en las que se puede incluir adicionalmente el factor capacitación. De 83 a 100 puntos, si adicionalmente, se incluyen los factores de sostenibilidad ambiental y social e integridad en la contratación pública (cuando el valor referencial supere el monto establecido por la Ley de Presupuesto del Sector Público para la Adjudicación Simplificada).

²¹ Respecto de la definición del alcance o campo de aplicación del certificado, se podrían considerar certificados cuyos alcances involucren el objeto de contratación, tales como “ejecución o construcción de”: obras de edificación, obras civiles, obras viales o de infraestructura vial, obras de saneamiento, obras electromecánicas, obras energéticas, obras de suministro de energía, entre otros.

²² El postor en su oferta podrá acompañar el certificado con documentación complementaria emitida por la misma Entidad certificadora para precisar el alcance de su certificación; la cual debe corresponder a la sede que efectuará la prestación.

reconocimiento internacional.²³

El referido certificado debe corresponder a la sede, filial u oficina a cargo de la prestación²⁴, y estar vigente²⁵ a la fecha de presentación de ofertas.

D.2 Práctica:

Certificación del sistema de gestión de la responsabilidad social

Acreditación:

Copia simple del certificado que acredita que se ha implementado un sistema de gestión de la responsabilidad social acorde con el estándar SA 8000:2014²⁶.

El certificado debe haber sido emitido por un Organismo de Certificación acreditado ante el "Social Accountability Accreditation Services" (SAAS).

El referido certificado debe corresponder a la sede, filial u oficina a cargo de la prestación²⁷, y estar vigente²⁸ a la fecha de presentación de ofertas.

D.3 Práctica:

Certificación del sistema de gestión ambiental.

Acreditación:

Copia simple del certificado que acredita que se ha implementado un sistema de gestión ambiental acorde con la norma ISO 14001:2015, o con la Norma Técnica Peruana equivalente (NTP-ISO 14001:2015), cuyo alcance o campo de aplicación considere [CREACION Y/O MEJORAMIENTO DE OBRAS DE: PISTAS Y VEREDAS Y/O PAVIMENTACION]^{29 30}

El certificado debe haber sido emitido por un Organismo de Certificación acreditado para dicho sistema de gestión, ya sea ante el INACAL (antes INDECOPI) u otro organismo acreditador que cuente con reconocimiento internacional³¹.

El referido certificado debe corresponder a la sede, filial u oficina a cargo de la prestación³², y estar vigente³³ a la fecha de presentación de ofertas.

²³ Sea firmante/signatario del Acuerdo de Reconocimiento Mutuo (MLA) del International Accreditation Forum-IAF (<http://www.iaf.nu>) o del InterAmerican Accreditation Cooperation-IAAC (<http://www.iaac.org.mx>) o del European co-operation for Accreditation-EA (<http://www.european-accreditation.org/>) o del Pacific Accreditation Cooperation-PAC (<http://www.apec-pac.org/>).

²⁴ En el certificado debe estar consignada la dirección exacta de la sede, filial u oficina a cargo de la prestación.

²⁵ Se refiere al periodo de vigencia que señala el certificado presentado.

²⁶ Entre las certificaciones voluntarias más difundidas mundialmente, referidas al desempeño social en aspectos de la responsabilidad social en los lugares de trabajo, se encuentra la correspondiente al estándar SA 8000, propuesto por la Social Accountability International (SAI). La certificación bajo este estándar refiere que una organización ha demostrado mediante una evaluación (Auditoría de Tercera Parte) que cumple con sus requisitos en los siguientes aspectos: Trabajo infantil, trabajo forzoso o bajo coacción, salud y seguridad, libertad de asociación y derecho a la negociación colectiva, discriminación, prácticas disciplinarias, horas de trabajo y remuneración.

²⁷ En el certificado debe estar consignada la dirección exacta de la sede, filial u oficina a cargo de la prestación.

²⁸ Se refiere al periodo de vigencia que señala el certificado presentado.

²⁹ Respecto de la definición del alcance o campo de aplicación del certificado, se podrían considerar certificados cuyos alcances involucren el objeto de contratación, tales como "ejecución o construcción de": obras de edificación, obras civiles, obras viales o de infraestructura vial, obras de saneamiento, obras electromecánicas, obras energéticas, obras de suministro de energía, entre otros.

³⁰ El postor en su oferta podrá acompañar el certificado con documentación complementaria emitida por la misma Entidad certificadora para precisar el alcance de su certificación; la cual debe corresponder a la sede que efectuará la prestación.

³¹ Sea firmante/signatario del Acuerdo de Reconocimiento Mutuo (MLA) del International Accreditation Forum-IAF (<http://www.iaf.nu>) o del InterAmerican Accreditation Cooperation-IAAC (<http://www.iaac.org.mx>) o del European co-operation for Accreditation-EA (<http://www.european-accreditation.org/>) o del Pacific Accreditation Cooperation-PAC (<http://www.apec-pac.org/>).

³² En el certificado debe estar consignada la dirección exacta de la sede, filial u oficina a cargo de la prestación.

³³ Se refiere al periodo de vigencia que señala el certificado presentado.

D.4 Práctica:

Responsabilidad hídrica

Acreditación:

Copia simple del Certificado Azul emitido por la Autoridad Nacional del Agua que lo reconoce como empresa hídricamente responsable del “Programa Huella Hídrica” (http://www.ana.gob.pe/certificado_azul).

D.5 Práctica:

Certificación del sistema de gestión de la energía

Acreditación:

Copia simple del certificado que acredita que se ha implementado un SGE acorde con la norma ISO 50001:2018, o con la Norma Técnica Peruana equivalente (NTP ISO 50001) o norma que la sustituya, cuyo alcance o campo de aplicación considere [CREACION Y/O MEJORAMIENTO DE OBRAS DE: PISTAS Y VEREDAS Y/O PAVIMENTACION]^{34 35}

El certificado debe haber sido emitido por un Organismo de Certificación acreditado para dicho sistema de gestión, ya sea ante el INACAL (antes INDECOPI) u otro organismo acreditador que cuente con reconocimiento internacional.³⁶

El referido certificado debe corresponder a la sede, filial u oficina a cargo de la prestación³⁷, y estar vigente³⁸ a la fecha de presentación de ofertas.

E. INTEGRIDAD EN LA CONTRATACIÓN PÚBLICA

Evaluación:

Se evaluará que el postor cuente con certificación del sistema de gestión antisoborno

Acreditación:

Copia simple del certificado que acredita que se ha implementado un sistema de gestión antisoborno acorde con la norma ISO 37001:2016 o con la Norma Técnica Peruana equivalente (NTP-ISO 37001:2017).

El certificado debe haber sido emitido por un Organismo de Certificación acreditado para dicho sistema de gestión, ya sea ante el INACAL (antes INDECOPI) u otro organismo acreditador que cuente con reconocimiento internacional.³⁹

El referido certificado debe corresponder a la sede, filial u oficina a

(Máximo 2 puntos)⁴²

Presenta Certificado ISO 37001

2 puntos

No presenta Certificado ISO 37001

0 puntos

³⁴ Respecto de la definición del alcance o campo de aplicación del certificado, se podrían considerar certificados cuyos alcances involucren el objeto de contratación, tales como “ejecución o construcción de”: obras de edificación, obras civiles, obras viales o de infraestructura vial, obras de saneamiento, obras electromecánicas, obras energéticas, obras de suministro de energía, entre otros.

³⁵ El postor en su oferta podrá acompañar el certificado con documentación complementaria emitida por la misma Entidad certificadora para precisar el alcance de su certificación; la cual debe corresponder a la sede que efectuará la prestación.

³⁶ Sea firmante/signatario del Acuerdo de Reconocimiento Mutuo (MLA) del International Accreditation Forum-IAF (<http://www.iaf.nu>) o del InterAmerican Accreditation Cooperation-IAAC (<http://www.iaac.org.mx>) o del European co-operation for Accreditation-EA (<http://www.european-accreditation.org/>) o del Pacific Accreditation Cooperation-PAC (<http://www.apec-pac.org/>).

³⁷ En el certificado debe estar consignada la dirección exacta de la sede, filial u oficina a cargo de la prestación.

³⁸ Se refiere al periodo de vigencia que señala el certificado presentado.

³⁹ Sea firmante/signatario del Acuerdo de Reconocimiento Mutuo (MLA) del International Accreditation Forum-IAF (<http://www.iaf.nu>) o del InterAmerican Accreditation Cooperation-IAAC (<http://www.iaac.org.mx>) o del European co-operation for Accreditation-EA (<http://www.european-accreditation.org/>) o del Pacific Accreditation Cooperation-PAC (<http://www.apec-pac.org/>).

⁴² En este caso, el puntaje del precio es de 93 a 100 puntos; y de 83 a 100 puntos en el caso de obras bajo la modalidad de ejecución llave en mano en las que se puede incluir adicionalmente el factor capacitación.

MUNICIPALIDAD PROVINCIAL DE ACOBAMBA
ADJUDICACION SIMPLIFICADA N° 08-2024-MPA/CS – PRIMERA CONVOCATORIA

cargo de la prestación ⁴⁰ , y estar vigente ⁴¹ a la fecha de presentación de ofertas. En caso que el postor se presente en consorcio, cada uno de sus integrantes, debe acreditar que cuenta con la certificación para obtener el puntaje.	
PUNTAJE TOTAL	100 PUNTOS

Importante

Los factores de evaluación elaborados por el órgano encargado de las contrataciones o comité de selección, según corresponda, deben ser objetivos y guardan vinculación, razonabilidad y proporcionalidad con el objeto de la contratación. Asimismo, estos no pueden calificar con puntaje el cumplimiento del Expediente Técnico ni los requisitos de calificación.

⁴⁰ En el certificado debe estar consignada la dirección exacta de la sede, filial u oficina a cargo de la prestación.

⁴¹ Se refiere al periodo de vigencia que señala el certificado presentado.

CAPÍTULO V PROFORMA DEL CONTRATO

Importante

- *Dependiendo del objeto del contrato, de resultar indispensable, puede incluirse cláusulas adicionales o la adecuación de las propuestas en el presente documento, las que en ningún caso pueden contemplar disposiciones contrarias a la normativa vigente ni a lo señalado en este capítulo.*
- *En el caso de contratación de obras por paquete, se debe suscribir un contrato por cada obra incluida en el paquete.*

Conste por el presente documento, la contratación de la ejecución de la obra [CONSIGNAR LA DENOMINACIÓN DE LA CONVOCATORIA], que celebra de una parte [CONSIGNAR EL NOMBRE DE LA ENTIDAD], en adelante LA ENTIDAD, con RUC N° [.....], con domicilio legal en [.....], representada por [.....], identificado con DNI N° [.....], y de otra parte [.....], con RUC N° [.....], con domicilio legal en [.....], inscrita en la Ficha N° [.....] Asiento N° [.....] del Registro de Personas Jurídicas de la ciudad de [.....], debidamente representado por su Representante Legal, [.....], con DNI N° [.....], según poder inscrito en la Ficha N° [.....], Asiento N° [.....] del Registro de Personas Jurídicas de la ciudad de [.....], a quien en adelante se le denominará EL CONTRATISTA en los términos y condiciones siguientes:

CLÁUSULA PRIMERA: ANTECEDENTES

Con fecha [.....], el órgano encargado de las contrataciones o comité de selección, según corresponda, adjudicó la buena pro de la **ADJUDICACIÓN SIMPLIFICADA N° [CONSIGNAR NOMENCLATURA DEL PROCEDIMIENTO DE SELECCIÓN]** para la contratación de la ejecución de la obra [CONSIGNAR LA DENOMINACIÓN DE LA CONVOCATORIA], a [INDICAR NOMBRE DEL GANADOR DE LA BUENA PRO], cuyos detalles e importe constan en los documentos integrantes del presente contrato.

CLÁUSULA SEGUNDA: OBJETO

El presente contrato tiene por objeto [CONSIGNAR EL OBJETO DE LA CONTRATACIÓN].

CLÁUSULA TERCERA: MONTO CONTRACTUAL

El monto total del presente contrato asciende a [CONSIGNAR MONEDA Y MONTO], que incluye todos los impuestos de Ley.

Este monto comprende el costo de la ejecución de la obra, todos los tributos, seguros, transporte, inspecciones, pruebas y, de ser el caso, los costos laborales conforme a la legislación vigente, así como cualquier otro concepto que pueda tener incidencia sobre la ejecución de la prestación materia del presente contrato.

CLÁUSULA CUARTA: DEL PAGO⁴³

LA ENTIDAD se obliga a pagar la contraprestación a EL CONTRATISTA en [INDICAR MONEDA], en periodos de valorización [CONSIGNAR MENSUALES U OTRO TIPO DE PERIODO], conforme a lo previsto en la sección específica de las bases. Asimismo, LA ENTIDAD o EL CONTRATISTA, según corresponda, se obligan a pagar el monto correspondiente al saldo de la liquidación del contrato de obra, en el plazo de [CONSIGNAR PLAZO EN DÍAS] días calendario, computados desde el día siguiente del consentimiento de la liquidación.

En caso de retraso en el pago de las valorizaciones, por razones imputables a LA ENTIDAD, EL CONTRATISTA tiene derecho al reconocimiento de los intereses legales efectivos, de conformidad

⁴³ En cada caso concreto, dependiendo de la naturaleza del contrato, podrá adicionarse la información que resulte pertinente a efectos de generar el pago.

con el artículo 39 de la Ley de Contrataciones del Estado y los artículos 1244, 1245 y 1246 del Código Civil. Para tal efecto, se formulará una valorización de intereses y el pago se efectuará en las valorizaciones siguientes.

CLÁUSULA QUINTA: DEL PLAZO DE LA EJECUCIÓN DE LA PRESTACIÓN

El plazo de ejecución del presente contrato es de [.....] días calendario, el mismo que se computa desde el día siguiente de cumplidas las condiciones previstas en el artículo 176 del Reglamento.

Importante para la Entidad

- *Cuando en el expediente de contratación se establezca que la obra debe ejecutarse bajo la modalidad de ejecución llave en mano, en lugar del párrafo anterior, deberá considerarse lo siguiente, según corresponda:*

“El plazo de ejecución de la obra, el equipamiento, mobiliario y montaje hasta la puesta en servicio, materia de la presente convocatoria, es de [CONSIGNAR EL PLAZO DE EJECUCIÓN DE ESTA PRESTACIÓN, EL CUAL DEBE ESTAR EXPRESADO EN DÍAS CALENDARIO] días calendario, el mismo que se computa desde el día siguiente de cumplidas las condiciones previstas en el artículo 176 del Reglamento.”⁴⁴

“El plazo de ejecución de la obra, el equipamiento, mobiliario y montaje hasta la puesta en servicio, materia de la presente convocatoria, es de [CONSIGNAR EL PLAZO DE EJECUCIÓN DE ESTA PRESTACIÓN, EL CUAL DEBE ESTAR EXPRESADO EN DÍAS CALENDARIO] días calendario, el mismo que se computa desde el día siguiente de cumplidas las condiciones previstas en el artículo 176 del Reglamento y el plazo de la operación asistida de la obra es de [CONSIGNAR EL PLAZO DE EJECUCIÓN DE LA PRESTACIÓN ASISTIDA DE LA OBRA, EL CUAL DEBE ESTAR EXPRESADO EN DÍAS CALENDARIO] días calendario.”⁴⁵

Incorporar a las bases o eliminar, según corresponda

CLÁUSULA SEXTA: PARTES INTEGRANTES DEL CONTRATO

El presente contrato está conformado por las bases integradas, la oferta ganadora, así como los documentos derivados del procedimiento de selección que establezcan obligaciones para las partes.

CLÁUSULA SÉTIMA: GARANTÍAS

EL CONTRATISTA entregó al perfeccionamiento del contrato la respectiva garantía incondicional, solidaria, irrevocable, y de realización automática en el país al solo requerimiento, a favor de LA ENTIDAD, por los conceptos, montos y vigencias siguientes:

- De fiel cumplimiento del contrato: [CONSIGNAR EL MONTO], a través de la [INDICAR EL TIPO DE GARANTÍA PRESENTADA] N° [INDICAR NÚMERO DEL DOCUMENTO] emitida por [SEÑALAR EMPRESA QUE LA EMITE]. Monto que es equivalente al diez por ciento (10%) del monto del contrato original, la misma que debe mantenerse vigente hasta el consentimiento de la liquidación final.

Importante

Al amparo de lo dispuesto en el numeral 149.4 del artículo 149 del Reglamento de la Ley de Contrataciones del Estado, en el caso de contratos de ejecución de obras que se sujeten a las condiciones establecidas en dicho artículo, si el postor ganador de la buena pro solicita la retención del diez por ciento (10%) del monto del contrato original como garantía de fiel cumplimiento de contrato, debe consignarse lo siguiente:

- *“De fiel cumplimiento del contrato: [CONSIGNAR EL MONTO], a través de la retención que debe efectuar LA ENTIDAD, durante la primera mitad del número total de pagos a realizarse,*

⁴⁴ Este párrafo debe ser incluido en el caso de obras que se ejecuten bajo la modalidad de ejecución llave en mano que no incluya operación asistida.

⁴⁵ Este párrafo debe ser incluido en el caso de obras que se ejecuten bajo la modalidad de ejecución llave en mano que incluya operación asistida.

de forma prorrateada, con cargo a ser devuelto a la finalización del mismo.”

En el caso que corresponda, consignar lo siguiente:

- Garantía fiel cumplimiento por prestaciones accesorias: [CONSIGNAR EL MONTO], a través de la [INDICAR EL TIPO DE GARANTÍA PRESENTADA] N° [INDICAR NÚMERO DEL DOCUMENTO] emitida por [SEÑALAR EMPRESA QUE LA EMITE], la misma que debe mantenerse vigente hasta el cumplimiento total de las obligaciones garantizadas.

Importante

Al amparo de lo dispuesto en el numeral 151.3 del artículo 151 del Reglamento de la Ley de Contrataciones del Estado, si el postor ganador de la buena pro solicita la retención del diez por ciento (10%) del monto del contrato de la prestación accesorio como garantía de fiel cumplimiento de prestaciones accesorias, debe consignarse lo siguiente:

“De fiel cumplimiento por prestaciones accesorias: [CONSIGNAR EL MONTO], a través de la retención que debe efectuar LA ENTIDAD, durante la primera mitad del número total de pagos a realizarse, de forma prorrateada, con cargo a ser devuelto a la finalización del mismo.”

CLÁUSULA OCTAVA: EJECUCIÓN DE GARANTÍAS POR FALTA DE RENOVACIÓN

LA ENTIDAD puede solicitar la ejecución de las garantías cuando EL CONTRATISTA no las hubiere renovado antes de la fecha de su vencimiento, conforme a lo dispuesto en el literal a) del numeral 155.1 del artículo 155 del Reglamento de la Ley de Contrataciones del Estado.

Importante para la Entidad

- *Sólo en el caso que la Entidad hubiese previsto otorgar adelanto, se debe incluir la siguiente cláusula:*

CLÁUSULA NOVENA: ADELANTO DIRECTO

“LA ENTIDAD otorgará [CONSIGNAR NÚMERO DE ADELANTOS A OTORGARSE] adelantos directos por el [CONSIGNAR PORCENTAJE QUE EN NINGÚN CASO EXCEDAN EN CONJUNTO EL 10% DEL MONTO DEL CONTRATO ORIGINAL] del monto del contrato original.

EL CONTRATISTA debe solicitar formalmente el [CONSIGNAR ADELANTO O PRIMER DESEMBOLSO DEL ADELANTO DIRECTO] dentro de los ocho (8) días siguientes a la suscripción del contrato, adjuntando a su solicitud la garantía por adelantos mediante carta fianza o póliza de caución y el comprobante de pago correspondiente. LA ENTIDAD debe entregar el monto solicitado dentro de los siete (7) días siguientes a la presentación de la solicitud de EL CONTRATISTA.

Asimismo, EL CONTRATISTA debe solicitar la entrega de los demás adelantos directos en [CONSIGNAR EL PLAZO Y OPORTUNIDAD PARA LA SOLICITUD]⁴⁶. La entrega del o los adelantos se realizará en [CONSIGNAR PLAZO Y OPORTUNIDAD].⁴⁷

Vencido el plazo para solicitar el adelanto no procederá la solicitud.

- *Si LA ENTIDAD considera necesario entregar adelantos para materiales e insumos a EL CONTRATISTA, deberá consignar la siguiente cláusula:*

CLÁUSULA DÉCIMA: ADELANTO PARA MATERIALES E INSUMOS

“LA ENTIDAD otorgará adelantos para materiales e insumos por el [CONSIGNAR PORCENTAJE]⁴⁸ del monto del contrato original, conforme al calendario de adquisición de

⁴⁶ Indicar el plazo y oportunidad conforme al expediente de contratación.

⁴⁷ Este párrafo solo deberá ser incluido cuando la Entidad prevea la entrega de más de un adelanto directo al contratista.

⁴⁸ De conformidad con el numeral 180.2 del artículo 180 del Reglamento, los adelantos para materiales e insumos, no pueden superar el veinte por ciento (20%) del monto del contrato original, y en el caso de contratos bajo la modalidad de llave en

materiales e insumos presentado por EL CONTRATISTA.

La entrega de los adelantos se realizará en un plazo de [CONSIGNAR PLAZO] días calendario previos a la fecha prevista en el calendario de adquisición de materiales e insumos para cada adquisición, con la finalidad que EL CONTRATISTA pueda disponer de los materiales e insumos en la oportunidad prevista en el calendario de avance de obra valorizado. Para tal efecto, EL CONTRATISTA debe solicitar la entrega del adelanto en un plazo de [CONSIGNAR PLAZO] días calendario anteriores al inicio del plazo antes mencionado, adjuntando a su solicitud la garantía por adelantos mediante carta fianza o póliza de caución y el comprobante de pago respectivo.

La primera solicitud de El CONTRATISTA debe realizarse una vez iniciado el plazo de ejecución de la obra. No procede el otorgamiento del adelanto para materiales e insumos en los casos en que las solicitudes correspondientes sean realizadas con posterioridad a las fechas señaladas en el calendario de adquisición de materiales e insumos.

- Si LA ENTIDAD considera necesario entregar adelantos para equipamiento y mobiliario, en el caso de contratos bajo la modalidad de llave en mano, deberá consignar la siguiente cláusula:

CLÁUSULA.....: ADELANTO PARA EQUIPAMIENTO Y MOBILIARIO, EN CONTRATOS BAJO LA MODALIDAD LLAVE EN MANO

“LA ENTIDAD otorgará adelantos para equipamiento y mobiliario por el [CONSIGNAR PORCENTAJE⁴⁹] del monto del contrato original, conforme al calendario de adquisición de materiales e insumos que incluye el equipamiento y mobiliario, presentado por EL CONTRATISTA.

La entrega de los adelantos se realizará en un plazo de [CONSIGNAR PLAZO] días calendario previos a la fecha prevista en el calendario de adquisición de materiales e insumos que incluye el equipamiento y mobiliario para cada adquisición, con la finalidad que EL CONTRATISTA pueda disponer del equipamiento y mobiliario en la oportunidad prevista en el calendario de avance de obra valorizado. Para tal efecto, EL CONTRATISTA debe solicitar la entrega del adelanto en un plazo de [CONSIGNAR PLAZO] días calendario anteriores al inicio del plazo antes mencionado, adjuntando a su solicitud la garantía por adelantos mediante carta fianza o póliza de caución y el comprobante de pago respectivo.

La primera solicitud de El CONTRATISTA debe realizarse una vez iniciado el plazo de ejecución de la obra. No procede el otorgamiento del adelanto para equipamiento y mobiliario en los casos en que las solicitudes correspondientes sean realizadas con posterioridad a las fechas señaladas en el calendario de adquisición de materiales e insumos.

Incorporar a las bases o eliminar, según corresponda.

Importante para la Entidad

- **En caso la Entidad hubiese previsto la obligación de constituir un fideicomiso para la administración de los adelantos, se debe incluir la siguiente cláusula:**

CLÁUSULA: FIDEICOMISO DE ADELANTOS⁵⁰

Para la administración de los adelantos destinados a la ejecución de la obra, se constituirá un fideicomiso conforme a lo establecido en los artículos 184 y 185 del Reglamento. El procedimiento para la solicitud y entrega de los adelantos se rige por lo dispuesto en dichos artículos.

ADELANTO DIRECTO

mano, en los que se haya previsto el adelanto para equipamiento y mobiliario, no pueden superar en conjunto dicho porcentaje.

⁴⁹ De conformidad con el numeral 180.2 del artículo 180 del Reglamento, los adelantos para materiales e insumos, no pueden superar el veinte por ciento (20%) del monto del contrato original, y en el caso de contratos bajo la modalidad de llave en mano, en los que se haya previsto el adelanto para equipamiento y mobiliario, no pueden superar en conjunto dicho porcentaje.

⁵⁰ Cabe precisar que, cuando la Entidad no haya incorporado en las bases la obligación de constituir un fideicomiso para la administración de los adelantos destinados a la ejecución de obra, las partes pueden acordar la incorporación de una cláusula en el contrato para la constitución del fideicomiso, de acuerdo a lo previsto en el numeral 184.9 del artículo 184 del Reglamento.

“La Entidad otorgará [CONSIGNAR NÚMERO DE ADELANTOS A OTORGARSE] adelantos directos por el [CONSIGNAR PORCENTAJE QUE EN NINGÚN CASO EXCEDAN EN CONJUNTO EL 10% DEL MONTO DEL CONTRATO ORIGINAL] del monto del contrato original.

ADELANTO PARA MATERIALES E INSUMOS

“La Entidad otorgará adelantos para materiales e insumos por el [CONSIGNAR PORCENTAJE⁵¹] del monto del contrato original, conforme al calendario de adquisición de materiales e insumos presentado por el contratista.

- En el caso de obras bajo la modalidad de ejecución llave en mano, cuando se haya previsto otorgar adelanto para equipamiento y mobiliario, consignar lo siguiente:

ADELANTO PARA EQUIPAMIENTO Y MOBILIARIO, EN CONTRATOS BAJO LA MODALIDAD LLAVE EN MANO

“La Entidad otorgará adelantos para equipamiento y mobiliario por el [CONSIGNAR PORCENTAJE⁵²] del monto del contrato original, conforme al calendario de adquisición de materiales e insumos que incluye el equipamiento y mobiliario, presentado por el contratista.

Incorporar a las bases o eliminar, según corresponda

CLÁUSULA UNDÉCIMA: CONFORMIDAD DE LA OBRA

La conformidad de la obra será dada con la suscripción del Acta de Recepción de Obra.

CLÁUSULA DUODÉCIMA: DECLARACIÓN JURADA DEL CONTRATISTA

EL CONTRATISTA declara bajo juramento que se compromete a cumplir las obligaciones derivadas del presente contrato, bajo sanción de quedar inhabilitado para contratar con el Estado en caso de incumplimiento.

CLÁUSULA DÉCIMA TERCERA: ASIGNACIÓN DE RIESGOS DEL CONTRATO DE OBRA

Anexo N° 03									
Formato para asignar los riesgos									
1. NÚMERO Y FECHA DEL DOCUMENTO		Número		S3		2. DATOS GENERALES DEL PROYECTO		Nombre del Proyecto	
		Fecha		26/04/2023				Ubicación Geográfica	
								"CREACIÓN DEL SERVICIO DE MOVILIDAD URBANA DE LAS VÍAS LOCALES DEL BARRIO LA LOMA Y PEDREGAL EN EL CENTRO POBLADO DE ACOBAMBA DEL DISTRITO DE ACOBAMBA - PROVINCIA DE ACOBAMBA - DEPARTAMENTO DE HUANCABALLA"	
								Localidad de Acobamba, del Distrito de Acobamba de la Provincia de Acobamba del Departamento de Huancavelica.	
3.INFORMACIÓN DEL RIESGO				4.1 ESTRATEGIA SELECCIONADA				4. PLAN DE RESPUESTA A LOS RIESGOS	
3.1 CÓDIGO DE RIESGO	3.2 DESCRIPCIÓN DEL RIESGO	3.3 PRIORIDAD DEL RIESGO	Mitigar el riesgo	Evitar el riesgo	Aceptar el riesgo	Transferir el riesgo	4.2 ACCIONES A REALIZAR EN EL MARCO DEL PLAN		4.3 RIESGO ASIGNADO A
									Entidad
									Contratista
R001	Riesgo de errores o deficiencias en el diseño	Prioridad Moderada	x				El consultor compatibilizará adecuadamente el expediente técnico, así como se obtendrá cotizaciones que respalden el presupuesto. Los errores o inexactitudes del expediente técnico serán mucho menores. Además, en los 5 primeros días de iniciado el plazo de obra el contratista y supervisor deben revisar y verificar la compatibilización del expediente y deben ser aprobados por ellos.		x
R002	Riesgo de Construcción	Alta Prioridad			x		Desarrollar un cronograma real de obra donde se detalle la ruta crítica y trabajar sobre ello para la compra de los materiales importados. Elegir la adecuada mano de obra calificada y equipos en buen estado para la obra.		x
R003	Riesgo en Expropiación de Terrenos	Baja Prioridad		x			Comprometer a la población con el cumplimiento de los compromisos acordados en el Acta de Libre Disponibilidad de terreno.		x
R004	Riesgo Geológico / Geotécnico	Alta Prioridad		x			comunicar oportunamente a la entidad, además recoger información de vicios ocultos para poder proceder a evitarlos sin afectar el presupuesto		x
R005	Riesgo de Interferencias / servicios afectados	Prioridad Moderada		x			El contratista deberá realizar piques antes de realizar las demoliciones y/o movimiento de tierras para verificar la no existencia de redes públicas		x
R006	Riesgo ambiental	Prioridad Moderada		x			Ejecutar a cabalidad la partida de Mitigación Ambiental indicada en el presupuesto así como lo señalado en el Reglamento Nacional de Edificaciones, Ley N° 29783, entre otras referidas al tema de ambientales en obra		x
R007	Riesgo arqueológico	Prioridad Moderada		x			Se procederá de acuerdo con el Plan de monitoreo Arqueológico elaborado por la entidad		x
R008	Riesgo de obtención de permisos y licencias	Prioridad Moderada		x			Realizar la gestión oportuna para la obtención de permisos y/o licencias necesarias para la obra	x	x
R009	Riesgo derivados de eventos de fuerza mayor o caso fortuito	Prioridad Moderada		x			Cualquier riesgo de este tipo deberá ser comunicado de inmediato a la entidad con el propósito de obtener permisos que permitan trabajar sábados y domingos y recuperar el tiempo perdido.		x
R0010	Riesgo vinculados a accidentes de construcción y daños a terceros	Prioridad Moderada		x			Ejecutar a cabalidad la partida de seguridad y salud indicada en el presupuesto así como lo señalado en la normativa G050 del Reglamento Nacional de Edificaciones, Ley N° 29783, entre otras referidas al tema de seguridad en obra		x

⁵¹ De conformidad con el numeral 180.2 del artículo 180 del Reglamento, los adelantos para materiales e insumos, no pueden superar el veinte por ciento (20%) del monto del contrato original, y en el caso de contratos bajo la modalidad de llave en mano, en los que se haya previsto el adelanto para equipamiento y mobiliario, no pueden superar en conjunto dicho porcentaje.

⁵² De conformidad con el numeral 180.2 del artículo 180 del Reglamento, los adelantos para materiales e insumos, no pueden superar el veinte por ciento (20%) del monto del contrato original, y en el caso de contratos bajo la modalidad de llave en mano, en los que se haya previsto el adelanto para equipamiento y mobiliario, no pueden superar en conjunto dicho porcentaje.

CLÁUSULA DÉCIMA CUARTA: RESPONSABILIDAD POR VICIOS OCULTOS

Ni la suscripción del Acta de Recepción de Obra, ni el consentimiento de la liquidación del contrato de obra, enervan el derecho de LA ENTIDAD a reclamar, posteriormente, por defectos o vicios ocultos, conforme a lo dispuesto por los artículos 40 de la Ley de Contrataciones del Estado y 173 de su Reglamento.

El plazo máximo de responsabilidad de EL CONTRATISTA es de [CONSIGNAR TIEMPO EN AÑOS, NO MENOR DE 7 AÑOS] años, contados a partir de la conformidad de la recepción [INDICAR TOTAL O PARCIAL, SEGÚN CORRESPONDA] de la obra.

CLÁUSULA DÉCIMA QUINTA: PENALIDADES

Si EL CONTRATISTA incurre en retraso injustificado en la ejecución de las prestaciones objeto del contrato, LA ENTIDAD le aplica automáticamente una penalidad por mora por cada día de atraso, de acuerdo a la siguiente fórmula:

$$\text{Penalidad Diaria} = \frac{0.10 \times \text{monto vigente}}{F \times \text{plazo vigente en días}}$$

Donde:

F = 0.15 para plazos mayores a sesenta (60) días o;

F = 0.40 para plazos menores o iguales a sesenta (60) días.

El retraso se justifica a través de la solicitud de ampliación de plazo debidamente aprobado. Adicionalmente, se considera justificado el retraso y en consecuencia no se aplica penalidad, cuando EL CONTRATISTA acredite, de modo objetivamente sustentado, que el mayor tiempo transcurrido no le resulta imputable. En este último caso la calificación del retraso como justificado por parte de LA ENTIDAD no da lugar al pago de gastos generales ni costos directos de ningún tipo, conforme el numeral 162.5 del artículo 162 del Reglamento de la Ley de Contrataciones del Estado.

Adicionalmente a la penalidad por mora se aplicarán las siguientes penalidades:

Otras penalidades			
N°	Supuesto de aplicación de penalidad	Forma de cálculo	Procedimiento
1	Cuando el personal acreditado permanece menos de sesenta (60) días desde el inicio de su participación en la ejecución del contrato o del íntegro del plazo de ejecución, si este es menor a los sesenta (60) días, de conformidad con las disposiciones establecidas en el numeral 190.2 del artículo 190 del Reglamento.	[INCLUIR LA FORMA DE CÁLCULO, QUE NO PUEDE SER MENOR A LA MITAD DE UNA UNIDAD IMPOSITIVA TRIBUTARIA (0.5 UIT) NI MAYOR A UNA (1) UIT] por cada día de ausencia del personal en obra en el plazo previsto.	Según informe del [CONSIGNAR INSPECTOR O SUPERVISOR DE LA OBRA, SEGÚN CORRESPONDA].
2	En caso el contratista incumpla con su obligación de ejecutar la prestación con el personal acreditado o debidamente sustituido.	[INCLUIR LA FORMA DE CÁLCULO, QUE NO PUEDE SER MENOR A LA MITAD DE UNA UNIDAD IMPOSITIVA TRIBUTARIA (0.5 UIT) NI MAYOR A UNA (1) UIT] por cada día de ausencia del personal en obra.	Según informe del [CONSIGNAR INSPECTOR O SUPERVISOR DE LA OBRA, SEGÚN CORRESPONDA].
3	[INCLUIR OTRAS PENALIDADES, DE SER EL CASO]		

En caso se haya autorizado el uso del cuaderno de obra físico, incluir la siguiente penalidad⁵³:

⁵³ De conformidad con el numeral 9.3 de la Directiva N° 009-2020-OSCE/PRE "Lineamientos para el uso del Cuaderno de Obra Digital", excepcionalmente, una Entidad, de manera previa a la convocatoria del procedimiento de selección de la contratación de una obra, puede solicitar autorización para usar un cuaderno de obra físico, cuando en el lugar donde se ejecuta la obra no haya acceso a internet. Para dicho efecto, debe presentar la respectiva solicitud, por cada contrato de

Otras penalidades			
N°	Supuesto de aplicación de penalidad	Forma de cálculo	Procedimiento
(...)	Si el contratista o su personal, no permite el acceso al cuaderno de obra al [CONSIGNAR INSPECTOR O SUPERVISOR DE LA OBRA, SEGÚN CORRESPONDA], impidiéndole anotar las ocurrencias.	Cinco por mil (5/1000) del monto de la valorización del periodo por cada día de dicho impedimento.	Según informe del [CONSIGNAR INSPECTOR O SUPERVISOR DE LA OBRA, SEGÚN CORRESPONDA].
Esta penalidad solo aplica si el cuaderno de obra es físico.			

Importante

De haberse previsto otras penalidades a las previstas, incluir los supuestos de aplicación de penalidad, la forma de cálculo de la penalidad para cada supuesto y el procedimiento mediante el cual se verifica el supuesto a penalizar, conforme el artículo 163 del Reglamento de la Ley de Contrataciones del Estado.

Estas penalidades se deducen de las valorizaciones o en la liquidación final, según corresponda; o si fuera necesario, se cobra del monto resultante de la ejecución de la garantía de fiel cumplimiento.

La penalidad por mora y las otras penalidades pueden alcanzar cada una un monto máximo equivalente al diez por ciento (10%) del monto del contrato vigente, o de ser el caso, del ítem que debió ejecutarse.

Cuando se llegue a cubrir el monto máximo de la penalidad por mora o el monto máximo para otras penalidades, LA ENTIDAD puede resolver el contrato por incumplimiento.

CLÁUSULA DÉCIMA SEXTA: RESOLUCIÓN DEL CONTRATO

Cualquiera de las partes puede resolver el contrato, de conformidad con el numeral 32.3 del artículo 32 y artículo 36 de la Ley de Contrataciones del Estado, y el artículo 164 de su Reglamento. De darse el caso, LA ENTIDAD procederá de acuerdo a lo establecido en los artículos 165 y 207 del Reglamento de la Ley de Contrataciones del Estado.

CLÁUSULA DÉCIMA SÉTIMA: RESPONSABILIDAD DE LAS PARTES

Cuando se resuelva el contrato por causas imputables a algunas de las partes, se debe resarcir los daños y perjuicios ocasionados, a través de la indemnización correspondiente. Ello no obsta la aplicación de las sanciones administrativas, penales y pecuniarias a que dicho incumplimiento diere lugar, en el caso que éstas correspondan.

Lo señalado precedentemente no exime a ninguna de las partes del cumplimiento de las demás obligaciones previstas en el presente contrato.

CLÁUSULA DÉCIMA OCTAVA: ANTICORRUPCIÓN

EL CONTRATISTA declara y garantiza no haber, directa o indirectamente, o tratándose de una persona jurídica a través de sus socios, integrantes de los órganos de administración, apoderados, representantes legales, funcionarios, asesores o personas vinculadas a las que se refiere el artículo 7 del Reglamento de la Ley de Contrataciones del Estado, ofrecido, negociado o efectuado, cualquier pago o, en general, cualquier beneficio o incentivo ilegal en relación al contrato.

Asimismo, el CONTRATISTA se obliga a conducirse en todo momento, durante la ejecución del contrato, con honestidad, probidad, veracidad e integridad y de no cometer actos ilegales o de corrupción, directa o indirectamente o a través de sus socios, accionistas, participacionistas, integrantes de los órganos de administración, apoderados, representantes legales, funcionarios, asesores y personas vinculadas a las que se refiere el artículo 7 del Reglamento de la Ley de Contrataciones del Estado.

Además, EL CONTRATISTA se compromete a i) comunicar a las autoridades competentes, de manera directa y oportuna, cualquier acto o conducta ilícita o corrupta de la que tuviera conocimiento; y ii) adoptar medidas técnicas, organizativas y/o de personal apropiadas para evitar los referidos actos o prácticas.

Finalmente, EL CONTRATISTA se compromete a no colocar a los funcionarios públicos con los que deba interactuar, en situaciones reñidas con la ética. En tal sentido, reconoce y acepta la prohibición de ofrecerles a éstos cualquier tipo de obsequio, donación, beneficio y/o gratificación, ya sea de bienes o servicios, cualquiera sea la finalidad con la que se lo haga.

CLÁUSULA DÉCIMA NOVENA: MARCO LEGAL DEL CONTRATO

Sólo en lo no previsto en este contrato, en la Ley de Contrataciones del Estado y su Reglamento, en las directivas que emita el OSCE y demás normativa especial que resulte aplicable, serán de aplicación supletoria las disposiciones pertinentes del Código Civil vigente, cuando corresponda, y demás normas de derecho privado.

CLÁUSULA VIGÉSIMA: SOLUCIÓN DE CONTROVERSIAS⁵⁴

Las controversias que surjan entre las partes durante la ejecución del contrato se resuelven mediante conciliación o arbitraje, según el acuerdo de las partes.

Cualquiera de las partes tiene derecho a iniciar el arbitraje a fin de resolver dichas controversias dentro del plazo de caducidad previsto en la Ley de Contrataciones del Estado y su Reglamento.

Facultativamente, cualquiera de las partes tiene el derecho a solicitar una conciliación dentro del plazo de caducidad correspondiente, según lo señalado en el artículo 224 del Reglamento de la Ley de Contrataciones del Estado, sin perjuicio de recurrir al arbitraje, en caso no se llegue a un acuerdo entre ambas partes o se llegue a un acuerdo parcial. Las controversias sobre nulidad del contrato solo pueden ser sometidas a arbitraje.

El Laudo arbitral emitido es inapelable, definitivo y obligatorio para las partes desde el momento de su notificación, según lo previsto en el numeral 45.21 del artículo 45 de la Ley de Contrataciones del Estado.

Importante para la Entidad

De acuerdo con lo dispuesto en el numeral 243.4 del artículo 243 del Reglamento, la obligatoriedad de someter a Junta de Resolución de Disputas las controversias en los contratos de obra por montos superiores a veinte millones con 00/100 Soles (S/ 20 000 000,00), es obligatoria. Asimismo, el sometimiento de la solución de controversias a una Junta de Resolución de Disputas en los contratos cuyos montos sean iguales o menores a veinte millones con 00/100 Soles (S/ 20 000 000,00) es facultativa. En tal sentido, según lo previsto en el Anexo N° 2 de la Directiva N° 012-2019-OSCE/CD incluir la siguiente cláusula, según corresponda:

CLÁUSULA VIGÉSIMA PRIMERA: JUNTA DE RESOLUCIÓN DE DISPUTAS

Las partes acuerdan para la solución de las controversias derivadas del presente Contrato de Obra conformar una Junta de Resolución de Disputas (en adelante, la JRD) de acuerdo a las disposiciones de la Ley de Contrataciones del Estado, su Reglamento y las directivas que emita OSCE al respecto (en adelante, las “Normas Aplicables a la JRD”); encargando su organización y administración al [DENOMINACIÓN O RAZÓN SOCIAL DEL CENTRO DE ADMINISTRACIÓN DESIGNADO POR LAS PARTES AL CUAL ENCARGAN LA ORGANIZACIÓN DE LA JRD].

La JRD estará compuesta por [TRES (3) MIEMBROS / UN (1) MIEMBRO], los/el cual/es será/n designado/s conforme a las Normas Aplicables a la JRD.

Todas las controversias generadas entre las partes con ocasión al presente Contrato de Obra

⁵⁴ De acuerdo con el numeral 225.3 del artículo 225 del Reglamento, las partes pueden recurrir al arbitraje ad hoc cuando las controversias deriven de procedimientos de selección cuyo valor referencial sea menor o igual a cinco millones con 00/100 soles (S/ 5 000 000,00).

deben ser sometidas, en primer lugar, a la decisión de la JRD de conformidad con las Normas Aplicables a las JRD.

La decisión que emita la JRD es vinculante y, por tanto, de inmediato y obligatorio cumplimiento para las partes conforme a lo establecido en las Normas Aplicables a la JRD. El incumplimiento de la decisión otorga a la parte afectada la potestad de resolver el contrato, previo aviso requiriendo el cumplimiento.

En caso alguna de las Partes no esté de acuerdo con la decisión emitida por la JRD, podrá someter la controversia a arbitraje conforme a lo establecido en las Normas Aplicables a la JRD. Las Partes acuerdan que es condición obligatoria para el inicio del arbitraje el haber concluido de modo previo el procedimiento ante la JRD.

Si una Parte no manifiesta su disconformidad con una decisión emitida por la JRD en el plazo previsto en las Normas Aplicables a las JRD, entonces dicha decisión adquiere el carácter de definitiva y no podrá ser sometida a arbitraje. Si una Parte manifiesta su disconformidad con una decisión emitida por la JRD en el plazo previsto en las Normas Aplicables a las JRD, pero no inicia el arbitraje respectivo en el plazo previsto en dichas Normas, aquella adquiere la calidad de definitiva.

Incorporar o eliminar, según corresponda

CLÁUSULA VIGÉSIMA SEGUNDA: FACULTAD DE ELEVAR A ESCRITURA PÚBLICA

Cualquiera de las partes puede elevar el presente contrato a Escritura Pública corriendo con todos los gastos que demande esta formalidad.

CLÁUSULA VIGÉSIMA TERCERA: DOMICILIO PARA EFECTOS DE LA EJECUCIÓN CONTRACTUAL

Las partes declaran el siguiente domicilio para efecto de las notificaciones que se realicen durante la ejecución del presente contrato:

DOMICILIO DE LA ENTIDAD: [.....]

DOMICILIO DEL CONTRATISTA: [CONSIGNAR EL DOMICILIO SEÑALADO POR EL POSTOR GANADOR DE LA BUENA PRO AL PRESENTAR LOS REQUISITOS PARA EL PERFECCIONAMIENTO DEL CONTRATO]

La variación del domicilio aquí declarado de alguna de las partes debe ser comunicada a la otra parte, formalmente y por escrito, con una anticipación no menor de quince (15) días calendario.

De acuerdo con las bases integradas, la oferta y las disposiciones del presente contrato, las partes lo firman por duplicado en señal de conformidad en la ciudad de [.....] al [CONSIGNAR FECHA].

"LA ENTIDAD"

"EL CONTRATISTA"

Importante

Este documento puede firmarse digitalmente si ambas partes cuentan con firma digital, según la Ley N° 27269, Ley de Firmas y Certificados Digitales⁵⁵.

⁵⁵ Para mayor información sobre la normativa de firmas y certificados digitales ingresar a: <https://www.indecopi.gob.pe/web/firmas-digitales/firmar-y-certificados-digitales>

CAPÍTULO VI
CONSTANCIA DE PRESTACIÓN DE EJECUCIÓN DE OBRA

De conformidad con el artículo 169 del Reglamento, se deja expresa constancia de la culminación de la prestación derivada del contrato mencionado en el numeral 3 del presente documento.

1	DATOS DEL DOCUMENTO	Número del documento			
		Fecha de emisión del documento			
2	DATOS DEL CONTRATISTA	Nombre, denominación o razón social			
		RUC			
		EN CASO EL CONTRATISTA SEA UN CONSORCIO, ADEMÁS SE DEBERÁ REGISTRAR LA SIGUIENTE INFORMACIÓN:			
		Nombre o razón social del integrante del consorcio	RUC	%	Descripción de las obligaciones
3	DATOS DEL CONTRATO	Número del contrato			
		Tipo y número del procedimiento de selección			
		Descripción del objeto del contrato			
		Fecha de suscripción del contrato			
		Monto del contrato			
4	DATOS DE LA OBRA	Denominación de la obra			
		Ubicación de la obra (Región, Provincia y Distrito)			
		Nombres y apellidos del Supervisor de la Obra			
		Plazo de ejecución de la obra	Plazo original	días calendario	
			Ampliación(es) de plazo	días calendario	
			Total plazo	días calendario	
			Fecha de culminación de la obra		
			Fecha de recepción de la obra		
		Monto de la obra	Fecha de liquidación de la obra		
			Número de adicionales de obra		
			Monto total de los adicionales		
Número de deductivos					
Monto total de los deductivos					
	Monto total de la obra (sólo componente de obra)				

MUNICIPALIDAD PROVINCIAL DE ACOBAMBA
ADJUDICACION SIMPLIFICADA N° 08-2024-MPA/CS – PRIMERA CONVOCATORIA

5	APLICACIÓN DE PENALIDADES	Monto de las penalidades por mora				
		Monto de otras penalidades				
		Monto total de las penalidades aplicadas				
6	SOLUCIÓN DE CONTROVERSIAS DEL CONTRATO	Junta de Resolución de Disputas	Si		No	
		Arbitraje	Si		No	
		N° de arbitrajes				
7	DATOS DE LA ENTIDAD	Nombre de la Entidad				
		RUC de la Entidad				
		Nombres y apellidos del funcionario que emite la constancia				
		Cargo que ocupa en la Entidad				
		Teléfono de contacto				
8						
	NOMBRE, FIRMA Y SELLO DEL FUNCIONARIO COMPETENTE					

ANEXOS

ANEXO N° 1

DECLARACIÓN JURADA DE DATOS DEL POSTOR

Señores

COMITÉ DE SELECCIÓN

ADJUDICACIÓN SIMPLIFICADA N° [CONSIGNAR NOMENCLATURA DEL PROCEDIMIENTO]

Presente.-

El que se suscribe, [.....], postor y/o Representante Legal de [CONSIGNAR EN CASO DE SER PERSONA JURÍDICA], identificado con [CONSIGNAR TIPO DE DOCUMENTO DE IDENTIDAD] N° [CONSIGNAR NÚMERO DE DOCUMENTO DE IDENTIDAD], con poder inscrito en la localidad de [CONSIGNAR EN CASO DE SER PERSONA JURÍDICA] en la Ficha N° [CONSIGNAR EN CASO DE SER PERSONA JURÍDICA] Asiento N° [CONSIGNAR EN CASO DE SER PERSONA JURÍDICA], **DECLARO BAJO JURAMENTO** que la siguiente información se sujeta a la verdad:

Nombre, Denominación o Razón Social :			
Domicilio Legal :			
RUC :	Teléfono(s) :		
MYPE ⁵⁶		Sí	No
Correo electrónico :			

Autorización de notificación por correo electrónico:

Autorizo que se notifiquen al correo electrónico indicado las siguientes actuaciones:

1. Solicitud de reducción de la oferta económica.
2. Solicitud de subsanación de los requisitos para perfeccionar el contrato.
3. Solicitud para presentar los documentos para perfeccionar el contrato, según orden de prelación, de conformidad con lo previsto en el artículo 141 del Reglamento.
4. Respuesta a la solicitud de acceso al expediente de contratación.

Asimismo, me comprometo a remitir la confirmación de recepción, en el plazo máximo de dos (2) días hábiles de recibida la comunicación.

[CONSIGNAR CIUDAD Y FECHA]

.....
Firma, Nombres y Apellidos del postor o Representante legal, según corresponda

Importante

La notificación dirigida a la dirección de correo electrónico consignada se entenderá válidamente efectuada cuando la Entidad reciba acuse de recepción.

⁵⁶ Esta información será verificada por la Entidad en la página web del Ministerio de Trabajo y Promoción del Empleo en la sección consulta de empresas acreditadas en el REMYPE en el link <http://www2.trabajo.gob.pe/servicios-en-linea-2-2/> y se tendrá en consideración, en caso el postor ganador de la buena pro solicite la retención del diez por ciento (10%) del monto del contrato, en calidad de garantía de fiel cumplimiento, según las condiciones previstas en el numeral 149.4 del artículo 149 y numeral 151.3 del artículo 151 del Reglamento. Asimismo, dicha información se tendrá en cuenta en caso de empate, conforme a lo previsto en el artículo 91 del Reglamento.

Importante

Cuando se trate de consorcios, la declaración jurada es la siguiente:

ANEXO N° 1

DECLARACIÓN JURADA DE DATOS DEL POSTOR

Señores

COMITÉ DE SELECCIÓN

ADJUDICACIÓN SIMPLIFICADA N° [CONSIGNAR NOMENCLATURA DEL PROCEDIMIENTO]

Presente.-

El que se suscribe, [.....], representante común del consorcio [CONSIGNAR EL NOMBRE DEL CONSORCIO], identificado con [CONSIGNAR TIPO DE DOCUMENTO DE IDENTIDAD] N° [CONSIGNAR NÚMERO DE DOCUMENTO DE IDENTIDAD], **DECLARO BAJO JURAMENTO** que la siguiente información se sujeta a la verdad:

Datos del consorciado 1				
Nombre, Denominación o Razón Social :				
Domicilio Legal :				
RUC :	Teléfono(s) :			
MYPE ⁵⁷		Sí		No
Correo electrónico :				

Datos del consorciado 2				
Nombre, Denominación o Razón Social :				
Domicilio Legal :				
RUC :	Teléfono(s) :			
MYPE ⁵⁸		Sí		No
Correo electrónico :				

Datos del consorciado ...				
Nombre, Denominación o Razón Social :				
Domicilio Legal :				
RUC :	Teléfono(s) :			
MYPE ⁵⁹		Sí		No
Correo electrónico :				

Autorización de notificación por correo electrónico:

Correo electrónico del consorcio:

Autorizo que se notifiquen al correo electrónico indicado las siguientes actuaciones:

⁵⁷ Esta información será verificada por la Entidad en la página web del Ministerio de Trabajo y Promoción del Empleo en la sección consulta de empresas acreditadas en el REMYPE en el link <http://www2.trabajo.gob.pe/servicios-en-linea-2-2/> y se tendrá en consideración, en caso el consorcio ganador de la buena pro solicite la retención del diez por ciento (10%) del monto del contrato, en calidad de garantía de fiel cumplimiento, según las condiciones previstas en el numeral 149.4 del artículo 149 y numeral 151.3 del artículo 151 del Reglamento. Asimismo, dicha información se tendrá en cuenta en caso de empate, conforme a lo previsto en el artículo 91 del Reglamento. Para dichos efectos, todos los integrantes del consorcio deben acreditar la condición de micro o pequeña empresa.

⁵⁸ Ibídem.

⁵⁹ Ibídem.

MUNICIPALIDAD PROVINCIAL DE ACOBAMBA
ADJUDICACION SIMPLIFICADA N° 08-2024-MPA/CS – PRIMERA CONVOCATORIA

1. Solicitud de reducción de la oferta económica.
2. Solicitud de subsanación de los requisitos para perfeccionar el contrato.
3. Solicitud para presentar los documentos para perfeccionar el contrato, según orden de prelación, de conformidad con lo previsto en el artículo 141 del Reglamento.
4. Respuesta a la solicitud de acceso al expediente de contratación.

Asimismo, me comprometo a remitir la confirmación de recepción, en el plazo máximo de dos (2) días hábiles de recibida la comunicación.

[CONSIGNAR CIUDAD Y FECHA]

.....
**Firma, Nombres y Apellidos del representante
común del consorcio**

Importante

La notificación dirigida a la dirección de correo electrónico consignada se entenderá válidamente efectuada cuando la Entidad reciba acuse de recepción.

ANEXO N° 2

DECLARACIÓN JURADA
(ART. 52 DEL REGLAMENTO DE LA LEY DE CONTRATACIONES DEL ESTADO)

Señores

COMITÉ DE SELECCIÓN

ADJUDICACIÓN SIMPLIFICADA N° [CONSIGNAR NOMENCLATURA DEL PROCEDIMIENTO]

Presente.-

Mediante el presente el suscrito, postor y/o Representante Legal de [CONSIGNAR EN CASO DE SER PERSONA JURÍDICA], declaro bajo juramento:

- i. No haber incurrido y me obligo a no incurrir en actos de corrupción, así como a respetar el principio de integridad.
- ii. No tener impedimento para postular en el procedimiento de selección ni para contratar con el Estado, conforme al artículo 11 de la Ley de Contrataciones del Estado.
- iii. Conocer las sanciones contenidas en la Ley de Contrataciones del Estado y su Reglamento, así como las disposiciones aplicables de la Ley N° 27444, Ley del Procedimiento Administrativo General.
- iv. Participar en el presente proceso de contratación en forma independiente sin mediar consulta, comunicación, acuerdo, arreglo o convenio con ningún proveedor; y, conocer las disposiciones del Decreto Legislativo N° 1034, Decreto Legislativo que aprueba la Ley de Represión de Conductas Anticompetitivas.
- v. Conocer, aceptar y someterme a las bases, condiciones y reglas del procedimiento de selección.
- vi. Ser responsable de la veracidad de los documentos e información que presento en el presente procedimiento de selección.
- vii. Comprometerme a mantener la oferta presentada durante el procedimiento de selección y a perfeccionar el contrato, en caso de resultar favorecido con la buena pro.

[CONSIGNAR CIUDAD Y FECHA]

.....
**Firma, Nombres y Apellidos del postor o
Representante legal, según corresponda**

Importante

En el caso de consorcios, cada integrante debe presentar esta declaración jurada, salvo que sea presentada por el representante común del consorcio.

ANEXO N° 3

DECLARACIÓN JURADA DE CUMPLIMIENTO DEL EXPEDIENTE TÉCNICO

Señores

COMITÉ DE SELECCIÓN

ADJUDICACIÓN SIMPLIFICADA N° [CONSIGNAR NOMENCLATURA DEL PROCEDIMIENTO]

Presente.-

Es grato dirigirme a usted, para hacer de su conocimiento que luego de haber examinado las bases y demás documentos del procedimiento de la referencia y, conociendo todos los alcances y las condiciones detalladas en dichos documentos, el postor que suscribe ofrece la ejecución de la obra [CONSIGNAR EL OBJETO DE LA CONVOCATORIA], de conformidad con el respectivo Expediente Técnico y las demás condiciones que se indican en el numeral 3.1 del Capítulo III de la sección específica de las bases y los documentos del procedimiento.

[CONSIGNAR CIUDAD Y FECHA]

.....
Firma, Nombres y Apellidos del postor o
Representante legal o común, según corresponda

ANEXO N° 4

DECLARACIÓN JURADA DE PLAZO DE EJECUCIÓN DE LA OBRA

Señores

COMITÉ DE SELECCIÓN

ADJUDICACIÓN SIMPLIFICADA N° [CONSIGNAR NOMENCLATURA DEL PROCEDIMIENTO]

Presente.-

Mediante el presente, con pleno conocimiento de las condiciones que se exigen en las bases del procedimiento de la referencia, me comprometo a ejecutar la obra [CONSIGNAR LA DENOMINACIÓN DE LA CONVOCATORIA] en el plazo de [CONSIGNAR EL PLAZO OFERTADO, EL CUAL DEBE SER EXPRESADO EN DÍAS CALENDARIO] días calendario.

[CONSIGNAR CIUDAD Y FECHA]

.....
**Firma, Nombres y Apellidos del postor o
Representante legal o común, según corresponda**

Importante para la Entidad

- Cuando en el expediente de contratación establezca que la obra debe ejecutarse bajo la modalidad de ejecución llave en mano, considerar lo siguiente, según corresponda

“Mediante el presente, con pleno conocimiento de las condiciones que se exigen en las bases del procedimiento de la referencia, me comprometo a ejecutar la obra [CONSIGNAR LA DENOMINACIÓN DE LA CONVOCATORIA], su equipamiento, mobiliario y montaje hasta la puesta en servicio, en el plazo de [CONSIGNAR EL PLAZO OFERTADO, EL CUAL DEBE ESTAR EXPRESADO EN DÍAS CALENDARIO] días calendario”⁶⁰

“Mediante el presente, con pleno conocimiento de las condiciones que se exigen en las bases del procedimiento de la referencia, me comprometo a ejecutar la obra [CONSIGNAR LA DENOMINACIÓN DE LA CONVOCATORIA], su equipamiento, mobiliario y montaje hasta la puesta en servicio, en el plazo de [CONSIGNAR EL PLAZO OFERTADO, EL CUAL DEBE ESTAR EXPRESADO EN DÍAS CALENDARIO] días calendario, y la ejecución de la operación asistida de la obra en el plazo de [CONSIGNAR EL PLAZO OFERTADO DE LA PRESTACIÓN ASISTIDA DE LA OBRA, EL CUAL DEBE ESTAR EXPRESADO EN DÍAS CALENDARIO] días calendario.”⁶¹

Incluir las disposiciones, según corresponda. Una vez culminada la elaboración de las bases, las notas que no se incorporen deben ser eliminadas.

⁶⁰ Este párrafo debe ser incluido en el caso de obras que se ejecuten bajo la modalidad de ejecución llave en mano que no incluya operación asistida.

⁶¹ Este párrafo debe ser incluido en el caso de obras que se ejecuten bajo la modalidad de ejecución llave en mano que incluya operación asistida.

ANEXO N° 5

PROMESA DE CONSORCIO
(Sólo para el caso en que un consorcio se presente como postor)

Señores

COMITÉ DE SELECCIÓN

ADJUDICACIÓN SIMPLIFICADA N° [CONSIGNAR NOMENCLATURA DEL PROCEDIMIENTO]

Presente.-

Los suscritos declaramos expresamente que hemos convenido en forma irrevocable, durante el lapso que dure el procedimiento de selección, para presentar una oferta conjunta a la **ADJUDICACIÓN SIMPLIFICADA N° [CONSIGNAR NOMENCLATURA DEL PROCEDIMIENTO]**.

Asimismo, en caso de obtener la buena pro, nos comprometemos a formalizar el contrato de consorcio, de conformidad con lo establecido por el artículo 140 del Reglamento de la Ley de Contrataciones del Estado, bajo las siguientes condiciones:

a) Integrantes del consorcio

1. [NOMBRE, DENOMINACIÓN O RAZÓN SOCIAL DEL CONSORCIADO 1].
2. [NOMBRE, DENOMINACIÓN O RAZÓN SOCIAL DEL CONSORCIADO 2].

b) Designamos a [CONSIGNAR NOMBRES Y APELLIDOS DEL REPRESENTANTE COMÚN], identificado con [CONSIGNAR TIPO DE DOCUMENTO DE IDENTIDAD] N° [CONSIGNAR NÚMERO DE DOCUMENTO DE IDENTIDAD], como representante común del consorcio para efectos de participar en todos los actos referidos al procedimiento de selección, suscripción y ejecución del contrato correspondiente con [CONSIGNAR NOMBRE DE LA ENTIDAD].

Asimismo, declaramos que el representante común del consorcio no se encuentra impedido, inhabilitado ni suspendido para contratar con el Estado.

c) Fijamos nuestro domicilio legal común en [.....].

d) Las obligaciones que corresponden a cada uno de los integrantes del consorcio son las siguientes:

1. OBLIGACIONES DE [NOMBRE, DENOMINACIÓN O RAZÓN SOCIAL DEL CONSORCIADO 1] [%]⁶²

[DESCRIBIR LAS OBLIGACIONES DEL CONSORCIADO 1]

2. OBLIGACIONES DE [NOMBRE, DENOMINACIÓN O RAZÓN SOCIAL DEL CONSORCIADO 2] [%]⁶³

[DESCRIBIR LAS OBLIGACIONES DEL CONSORCIADO 2]

TOTAL OBLIGACIONES 100%⁶⁴

[CONSIGNAR CIUDAD Y FECHA]

⁶² Consignar únicamente el porcentaje total de las obligaciones, el cual debe ser expresado en número entero, sin decimales.

⁶³ Consignar únicamente el porcentaje total de las obligaciones, el cual debe ser expresado en número entero, sin decimales.

⁶⁴ Este porcentaje corresponde a la sumatoria de los porcentajes de las obligaciones de cada uno de los integrantes del consorcio.

.....
Consortiado 1
Nombres, apellidos y firma del Consortiado 1
o de su Representante Legal
Tipo y N° de Documento de Identidad

.....
Consortiado 2
Nombres, apellidos y firma del Consortiado 2
o de su Representante Legal
Tipo y N° de Documento de Identidad

Importante

De conformidad con el artículo 52 del Reglamento, las firmas de los integrantes del consorcio deben ser legalizadas.

Importante para la Entidad

En caso de la contratación de la ejecución de una obra bajo el sistema a precios unitarios incluir el siguiente anexo:

Esta nota deberá ser eliminada una vez culminada la elaboración de las bases

ANEXO N° 6

PRECIO DE LA OFERTA

ÍTEM N° [INDICAR NÚMERO]

Señores

COMITÉ DE SELECCIÓN

ADJUDICACIÓN SIMPLIFICADA N° [CONSIGNAR NOMENCLATURA DEL PROCEDIMIENTO]

Presente.-

Es grato dirigirme a usted, para hacer de su conocimiento que, de acuerdo con las bases, mi oferta es la siguiente:

[INCLUIR LA ESTRUCTURA DEL PRESUPUESTO DE OBRA, A FIN DE QUE EL POSTOR CONSIGNE LOS PRECIOS UNITARIOS Y EL PRECIO TOTAL DE SU OFERTA, TAL COMO SE MUESTRA DE MANERA REFERENCIAL EN EL SIGUIENTE EJEMPLO:]

N° ITEM	PARTIDA	UNIDAD	METRADO	PU	SUB TOTAL

1	Total costo directo (A)	
2	Gastos generales	
2.1	Gastos fijos	
2.2	Gastos variables	
	Total gastos generales (B)	
3	Utilidad (C)	
	SUBTOTAL (A+B+C)	
4	IGV ⁶⁵	
5	Monto total de la oferta	

...]

El precio de la oferta en [CONSIGNAR LA MONEDA DE LA CONVOCATORIA] incluye todos los tributos, seguros, transporte, inspecciones, pruebas y, de ser el caso, los costos laborales conforme a la legislación vigente, así como cualquier otro concepto que pueda tener incidencia sobre el costo de la obra a ejecutar; excepto la de aquellos postores que gocen de alguna exoneración legal, no incluirán en el precio de su oferta los tributos respectivos.

[CONSIGNAR CIUDAD Y FECHA]

⁶⁵ Para el cálculo del IGV, aplica el redondeo previsto en la Resolución de Superintendencia SUNAT N° 025-2000/SUNAT o norma que la reemplace. En ese sentido, el porcentaje se calcula considerando dos (2) decimales. Para efectos del redondeo i) Si el primer decimal siguiente es inferior a cinco (5), el valor permanecerá igual, suprimiéndose los decimales posteriores y ii) Si el primer decimal siguiente es igual o superior a cinco (5), el valor será incrementado en un centésimo.

.....
**Firma, Nombres y Apellidos del postor o
Representante legal o común, según corresponda**

Importante

- *En caso que el postor reduzca su oferta, según lo previsto en el artículo 68 del Reglamento, debe presentar nuevamente este Anexo.*
- *El postor que goce de alguna exoneración legal, debe indicar que su oferta no incluye el tributo materia de la exoneración, debiendo incluir el siguiente texto:

"Mi oferta no incluye [CONSIGNAR EL TRIBUTO MATERIA DE LA EXONERACIÓN]".*
- *El análisis de precios unitarios y el detalle de los gastos generales fijos y variables no se presentan en la oferta, sino para el perfeccionamiento del contrato.*

ANEXO N° 9

**DECLARACIÓN JURADA
(NUMERAL 49.4 DEL ARTÍCULO 49 DEL REGLAMENTO)**

Señores

COMITÉ DE SELECCIÓN

ADJUDICACIÓN SIMPLIFICADA N° [CONSIGNAR NOMENCLATURA DEL PROCEDIMIENTO]

Presente.-

Mediante el presente el suscrito, postor y/o Representante Legal de [CONSIGNAR EN CASO DE SER PERSONA JURÍDICA], declaro que la experiencia que acredito de la empresa [CONSIGNAR LA DENOMINACIÓN DE LA PERSONA JURÍDICA] como consecuencia de una reorganización societaria, no se encuentra en el supuesto establecido en el numeral 49.4 del artículo 49 del Reglamento.

[CONSIGNAR CIUDAD Y FECHA]

.....
**Firma, Nombres y Apellidos del postor o
Representante legal, según corresponda**

Importante

A efectos de cautelar la veracidad de esta declaración, el postor puede verificar la información de la Relación de Proveedores Sancionados por el Tribunal de Contrataciones del Estado con Sanción Vigente en <http://portal.osce.gob.pe/rnp/content/relación-de-proveedores-sancionados>.

También le asiste dicha facultad al órgano encargado de las contrataciones o al órgano de la Entidad al que se le haya asignado la función de verificación de la oferta presentada por el postor ganador de la buena pro.

ANEXO N° 10

EXPERIENCIA DEL POSTOR EN LA ESPECIALIDAD

Señores
COMITÉ DE SELECCIÓN
ADJUDICACIÓN SIMPLIFICADA N° [CONSIGNAR NOMENCLATURA DEL PROCEDIMIENTO]
Presente.-

Mediante el presente, el suscrito detalla lo siguiente como EXPERIENCIA EN OBRAS SIMILARES:

Nº	CLIENTE	OBJETO DEL CONTRATO	Nº CONTRATO	FECHA DEL CONTRATO ⁶⁶	FECHA DE RECEPCIÓN DE LA OBRA	EXPERIENCIA PROVENIENTE ⁶⁷ DE:	MONEDA	IMPORTE ⁶⁸	TIPO DE CAMBIO VENTA ⁶⁹	MONTO FACTURADO ACUMULADO ⁷⁰
1										
2										
3										
4										
5										

⁶⁶ Se refiere a la fecha de suscripción del contrato.

⁶⁷ Si el titular de la experiencia no es el postor, consignar si dicha experiencia corresponde a la matriz en caso que el postor sea sucursal, o fue transmitida por reorganización societaria, debiendo acompañar la documentación sustentatoria correspondiente. Al respecto, según la Opinión N° 216-2017/DTN “Considerando que la sociedad matriz y la sucursal constituyen la misma persona jurídica, la sucursal puede acreditar como suya la experiencia de su matriz”. Del mismo modo, según lo previsto en la Opinión N° 010-2013/DTN, “... en una operación de reorganización societaria que comprende tanto una fusión como una escisión, la sociedad resultante podrá acreditar como suya la experiencia de la sociedad incorporada o absorbida, que se extingue producto de la fusión; asimismo, si en virtud de la escisión se transfiere un bloque patrimonial consistente en una línea de negocio completa, la sociedad resultante podrá acreditar como suya la experiencia de la sociedad escindida, correspondiente a la línea de negocio transmitida. De esta manera, la sociedad resultante podrá emplear la experiencia transmitida, como consecuencia de la reorganización societaria antes descrita, en los futuros procesos de selección en los que participe”.

⁶⁸ Se refiere al monto del contrato ejecutado incluido adicionales y reducciones, de ser el caso.

⁶⁹ El tipo de cambio venta debe corresponder al publicado por la SBS correspondiente a la fecha de suscripción del contrato.

⁷⁰ Consignar en la moneda establecida para el valor referencial.

MUNICIPALIDAD PROVINCIAL DE ACOBAMBA
ADJUDICACION SIMPLIFICADA N° 08-2024-MPA/CS – PRIMERA CONVOCATORIA

N°	CLIENTE	OBJETO DEL CONTRATO	N° CONTRATO	FECHA DEL CONTRATO ⁶⁶	FECHA DE RECEPCIÓN DE LA OBRA	EXPERIENCIA PROVENIENTE ⁶⁷ DE:	MONEDA	IMPORTE ⁶⁸	TIPO DE CAMBIO VENTA ⁶⁹	MONTO FACTURADO ACUMULADO ⁷⁰
6										
7										
8										
9										
10										
TOTAL										

[CONSIGNAR CIUDAD Y FECHA]

.....
Firma, Nombres y Apellidos del postor o
Representante legal o común, según corresponda

ANEXO N° 11

SOLICITUD DE BONIFICACIÓN DEL CINCO POR CIENTO (5%) POR TENER LA CONDICIÓN DE
MICRO Y PEQUEÑA EMPRESA

Señores

COMITÉ DE SELECCIÓN

ADJUDICACIÓN SIMPLIFICADA N° [CONSIGNAR NOMENCLATURA DEL PROCEDIMIENTO]

Presente.-

Mediante el presente el suscrito, postor y/o Representante legal de [CONSIGNAR EN CASO DE SER PERSONA JURÍDICA], solicito la asignación de la bonificación del cinco por ciento (5%) sobre el puntaje total obtenido, debido a que mi representada cuenta con la condición de micro y pequeña empresa.

[CONSIGNAR CIUDAD Y FECHA]

.....
**Firma, Nombres y Apellidos del postor o
Representante legal o común, según corresponda**

Importante

- Para asignar la bonificación, el órgano encargado de las contrataciones o comité de selección, según corresponda, verifica la página web del Ministerio de Trabajo y Promoción del Empleo en la sección consulta de empresas acreditadas en el REMYPE en el link <http://www2.trabajo.gob.pe/servicios-en-linea-2-2/>.
- Para que un consorcio pueda acceder a la bonificación, cada uno de sus integrantes debe cumplir con la condición de micro y pequeña empresa.

ANEXO N° 12

**AUTORIZACIÓN DE NOTIFICACIÓN DE LA DECISIÓN DE LA ENTIDAD SOBRE LA
SOLICITUD DE AMPLIACIÓN DE PLAZO MEDIANTE MEDIOS ELECTRÓNICOS DE
COMUNICACIÓN**

(DOCUMENTO A PRESENTAR EN EL PERFECCIONAMIENTO DEL CONTRATO)

Señores

COMITÉ DE SELECCIÓN

ADJUDICACIÓN SIMPLIFICADA N° [CONSIGNAR NOMENCLATURA DEL PROCEDIMIENTO]

Presente.-

El que se suscribe, [.....], postor adjudicado y/o Representante Legal de [CONSIGNAR EN CASO DE SER PERSONA JURÍDICA], identificado con [CONSIGNAR TIPO DE DOCUMENTO DE IDENTIDAD] N° [CONSIGNAR NÚMERO DE DOCUMENTO DE IDENTIDAD], autorizo que durante la ejecución del contrato se me notifique al correo electrónico [INDICAR EL CORREO ELECTRÓNICO] lo siguiente:

✓ Notificación de la decisión de la Entidad respecto a la solicitud de ampliación de plazo.

[CONSIGNAR CIUDAD Y FECHA]

.....
**Firma, Nombres y Apellidos del postor o
Representante legal o común, según
corresponda**

Importante

La notificación de la decisión de la Entidad respecto a la solicitud de ampliación de plazo se efectúa por medios electrónicos de comunicación, siempre que se cuente con la autorización correspondiente y sea posible obtener un acuse de recibo a través del mecanismo utilizado.