

# BASES ESTÁNDAR DE ADJUDICACIÓN SIMPLIFICADA PARA LA CONTRATACIÓN DEL SERVICIO DE CONSULTORÍA DE OBRA

MUNICIPALIDAD PROVINCIAL DE MARIACA  
COMITÉ DE SELECCIÓN  
PRESIDENTE

Aprobado mediante Directiva N° 001-2019-OSCE/CD



MUNICIPALIDAD PROVINCIAL DE MARIACA  
COMITÉ DE SELECCIÓN  
PRIMER MIEMBRO

MUNICIPALIDAD PROVINCIAL DE MARIACA  
COMITÉ DE SELECCIÓN  
SEGUNDO MIEMBRO

SUB DIRECCIÓN DE NORMATIVIDAD – DIRECCIÓN TÉCNICO NORMATIVA  
ORGANISMO SUPERVISOR DE LAS CONTRATACIONES DEL ESTADO - OSCE

## SIMBOLOGÍA UTILIZADA:

N°	Simbolo	Descripción
1	[ABC] / [.....]	La información solicitada dentro de los corchetes sombreados debe ser completada por la Entidad durante la elaboración de los boxes.
2	[ABC] / [.....]	Es una indicación, o información que deberá ser completada por la Entidad con posterioridad al otorgamiento de la buena para parte el caso específico de la elaboración de la PROFORMA DEL CONTRATO, o por los proveedores, en el caso de los ANEXOS de la oferta.
3	Importante • Abc	Se refiere a consideraciones importantes o tener en cuenta por el órgano encargado de las contrataciones o comité de selección, según correspondiendo y por los proveedores.
4	Advertencia • Abc	Se refiere a advertencias o tener en cuenta por el órgano encargado de las contrataciones o comité de selección, según correspondiendo y por los proveedores.
5	Importante para la Entidad • XYZ	Se refiere a consideraciones importantes o tener en cuenta por el órgano encargado de las contrataciones o comité de selección, según correspondiendo y deben ser eliminados una vez culminado la elaboración de los boxes.

## CARACTERÍSTICAS DEL DOCUMENTO:

Los Boxes estándar deben ser elaborados en formato WORD, y deben tener las siguientes características:

N°	Características	Parámetros
1	Márgenes	Superior : 2,5 cm    Inferior : 2,5 cm Izquierdo : 2,5 cm    Derecho : 2,5 cm
2	Fuente	Arial
3	Estilo de Fuente	Normal: Para el contenido en general Cursiva: Para el encabezado y pie de página Para las Consideraciones Importantes (Item 3 del cuadro anterior)
4	Color de Fuente	Automático: Para el contenido en general Azul: Para las Consideraciones Importantes (Item 3 del cuadro anterior)
5	Tamaño de letra	16: Para los dos primeros títulos de las Secciones General y Específica 11: Para el nombre de los Capítulos 10: Para el cuerpo del documento en general 9: Para el encabezado y pie de página Para el contenido de los cuadros, pudiendo variar, según la necesidad 8: Para los Notas al pie
6	Alineación	Justificada: Para el contenido en general y notas al pie. Centrado: Para la primera página, los títulos de las Secciones y nombres de los Capítulos
7	Interlineado	Simple
8	Espaciado	Anterior : 0 Posterior : 0
9	Subrayado	Para los nombres de las Secciones y para resaltar o hacer hincapié en algún concepto

## INSTRUCCIONES DE USO:

- Una vez registrado la información solicitada dentro de los corchetes sombreados en gris, el texto deberá quedar en letra tamaño 10, con estilo normal, sin formato de negrita y sin sombreados.
- La nota **IMPORTANTE** no puede ser modificada ni eliminada en la Sección General. En el caso de la Sección Específica debe seguirse la instrucción que se indica en dicha nota.

Elaboradas en enero de 2019  
Modificadas en marzo, junio y diciembre 2019, julio 2020, julio y diciembre 2021, junio y octubre de 2022

**BASES ESTÁNDAR DE ADJUDICACIÓN SIMPLIFICADA  
PARA LA CONTRATACIÓN DEL SERVICIO DE  
CONSULTORÍA DE OBRA<sup>1</sup>**



**ADJUDICACIÓN SIMPLIFICADA N° 72-2023-MPN-CS-1**

**PRIMERA CONVOCATORIA**

**CONTRATACIÓN DEL SERVICIO DE CONSULTORÍA DE OBRA PARA LA SUPERVISIÓN DE LA OBRA: "CREACIÓN DE LOS SERVICIOS DE PROTECCIÓN EN RIBERAS DE RÍO VULNERABLES ANTE EL PELIGRO EN EL RÍO LAS TRANCAS SECTOR LA JOYA Y COPARA DISTRITO DE VISTA ALEGRE DE LA PROVINCIA DE NASCA DEL DEPARTAMENTO DE ICA", CON CUI N° 2590991**

**OCTUBRE 2023**

**MUNICIPALIDAD PROVINCIAL DE NASCA  
COMITÉ DE SELECCIÓN**

**SEGUNDO MIEMBRO**

Estas Bases se utilizarán para la contratación del servicio de consultoría de obra. Para tal efecto, se deberá tener en cuenta la siguiente definición:

**Consultoría de obra:** Servicios profesionales altamente calificados consistentes en la elaboración del expediente técnico de obras, en la supervisión de la elaboración del expediente técnico de obra o en la supervisión de obras.

**DEBER DE COLABORACIÓN**

La Entidad y todo proveedor que se someta a las presentes Bases, sea como participante, posterior y/o contratista, deben conducir su actuación conforme a los principios previstos en la Ley de Contrataciones del Estado.

En este contexto, se encuentran obligados a prestar su colaboración al OSCE y a la Secretaría Técnica de la Comisión de Defensa de la Libre Competencia del INDECOP, en todo momento según corresponda a sus competencias, a fin de comunicar presuntos casos de fraude, colusión y corrupción por parte de los funcionarios y servidores de la Entidad, así como los proveedores y demás actores que participan en el proceso de contratación.

De igual forma, deben poner en conocimiento del OSCE y a la Secretaría Técnica de la Comisión de Defensa de la Libre Competencia del INDECOP los indicios de conductas anticompetitivas que se presenten durante el proceso de contratación, en los términos del Decreto Legislativo N° 1034, "Ley de Represión de Conductas Anticompetitivas", o norma que la sustituya, así como las demás normas de la materia.

La Entidad y todo proveedor que se someta a las presentes Bases, sea como participante, posterior y/o contratista del proceso de contratación deben permitir al OSCE o a la Secretaría Técnica de la Comisión de Defensa de la Libre Competencia del INDECOP el acceso a la información referida a las contrataciones del Estado que sea requerida, prestar testimonio o absolución de posiciones que se requieran, entre otras formas de colaboración.

**CAPITULO I**  
**ETAPAS DEL PROCEDIMIENTO DE SELECCIÓN**

**1.1. REFERENCIAS**

Cuando en el presente documento se mencione la palabra Ley, se entiende que se está haciendo referencia a la Ley N° 30225, Ley de Contrataciones del Estado, y cuando se mencione la palabra Reglamento, se entiende que se está haciendo referencia al Reglamento de la Ley de Contrataciones del Estado aprobado por Decreto Supremo N° 344-2018-EF.

Las referidas normas incluyen sus respectivas modificaciones, de ser el caso.

**1.2. CONVOCATORIA**

Se realiza a través de su publicación en el SEACE de conformidad con lo señalado en el artículo 54 del Reglamento, en la fecha señalada en el calendario del procedimiento de selección, debiendo adjuntar las bases y resumen ejecutivo.

**1.3. REGISTRO DE PARTICIPANTES**

El registro de participantes se realiza conforme al artículo 55 del Reglamento. En el caso de un consorcio, basta que se registre uno (1) de sus integrantes.

**Importante**

- Para registrarse como participante en un procedimiento de selección convocado por las Entidades del Estado Peruano, es necesario que los proveedores cuenten con inscripción vigente y estar habilitados ante el Registro Nacional de Proveedores (RNP) que administra el Organismo Supervisor de las Contrataciones del Estado (OSCE). Para obtener mayor información, se puede ingresar a la siguiente dirección electrónica: [www.mtp.gov.pe](http://www.mtp.gov.pe)
- Los proveedores que deseen registrar su participación deben ingresar al SEACE utilizando su Certificado SEACE (usuario y contraseña). Asimismo, deben conservar las instrucciones señaladas en el documento de orientación "Guía para el registro de participantes electrónico" publicado en <https://www2.seace.gob.pe/>
- En caso los proveedores no cuenten con inscripción vigente en el RNP y/o se encuentren inhabilitados o suspendidos para ser participantes, postores y/o contratistas, el SEACE restituirá su registro, quedando a potestad de estos intentar nuevamente registrar su participación en el procedimiento de selección en cualquier otro momento, dentro del plazo establecido para dicha etapa, siempre que haya obtenido la vigencia de su inscripción o quedado sin electo la sanción que le impuso el Tribunal de Contrataciones del Estado.

**1.4. FORMULACIÓN DE CONSULTAS Y OBSERVACIONES A LAS BASES**

La formulación de consultas y observaciones a las bases se efectúa de conformidad con lo establecido en los numerales 72.1 y 72.2 del artículo 72 del Reglamento, así como el literal a) del artículo 89 del Reglamento.

**Importante**

No pueden formularse consultas ni observaciones respecto del contenido de una fecha de homologación aprobada. Las consultas y observaciones que se formulen sobre el particular, se tienen como no presentadas.

**SECCIÓN GENERAL**

**DISPOSICIONES COMUNES DEL PROCEDIMIENTO DE SELECCIÓN**

.....  
PRESIDENTE

MUNICIPALIDAD PROVINCIAL DE NASCA  
COMITÉ DE SELECCIÓN

.....  
PRIMER MIEMBRO

MUNICIPALIDAD PROVINCIAL DE NASCA  
COMITÉ DE SELECCIÓN

MUNICIPALIDAD PROVINCIAL DE NASCA  
COMITÉ DE SELECCIÓN

.....  
SEGUNDO MIEMBRO



1.5. ABSOLUCIÓN DE CONSULTAS, OBSERVACIONES E INTEGRACIÓN DE BASES

La absolución de consultas, observaciones e integración de las bases se realizan conforme a las disposiciones previstas en el numeral 72.4 del artículo 72 y el literal a) del artículo 89 del Reglamento.

**Importante**

- No se absolverán consultas y observaciones a las bases que se presenten en forma física.
- Cuando exista divergencia entre lo indicado en el pliego de absolución de consultas y observaciones y la integración de bases, prevalece lo absoluto en el referido pliego, sin perjuicio del deslinde de responsabilidades correspondiente.

1.6. FORMA DE PRESENTACIÓN DE OFERTAS

Las ofertas se presentan conforme lo establecido en el artículo 59 y en el artículo 90 del Reglamento.

Las declaraciones juradas, formatos o formularios previstos en las bases que conforman la oferta deben estar debidamente firmados por el postor (firma manuscrita o digital, según la Ley N° 27269, Ley de Firmas y Certificados Digitales). Los demás documentos deben ser visados por el postor. En el caso de persona jurídica, por su representante legal, apoderado o mandatario designado para dicho fin y, en el caso de persona natural, por este o su apoderado. No se acepta el pegado de la imagen de una firma o visto. Las ofertas se presentan foliadas.

**Importante**

- Los formularios electrónicos que se encuentran en el SEACE y que los proveedores deben llenar para presentar sus ofertas, tienen carácter de declaración jurada.
- En caso la información contenida en los documentos escaneados que conforman la oferta no coincida con lo declarado a través del SEACE, prevalece la información declarada en los documentos escaneados.
- No se tomará en cuenta las ofertas que se presenten en físico a la Entidad.

1.7. PRESENTACIÓN Y APERTURA DE OFERTAS

El participante presentará su oferta de manera electrónica a través del SEACE, desde las 00:01 horas hasta las 23:59 horas del día establecido para el efecto en el cronograma del procedimiento, adjuntando el archivo digitalizado que contenga los documentos que conforman la oferta de acuerdo a lo requerido en las bases.

El participante debe verificar antes de su envío, bajo su responsabilidad, que el archivo pueda ser descargado y su contenido sea legible.

**Importante**

Los integrantes de un consorcio no pueden presentar ofertas individuales ni conformar más de un consorcio en un procedimiento de selección, o en un determinado ítem cuando se trate de procedimientos de selección según relación de ítems.

Para mayor información sobre la normativa de firmas y certificados digitales ingresar a <https://www.midecopi.gob.pe/web/firmas-digitales/firma-y-certificados-digitales>

En la apertura electrónica de la oferta técnica, el órgano encargado de las contrataciones o el comité de selección, según corresponda, verifica la presentación de lo exigido en la sección específica de las bases de conformidad con el numeral 81.2 del artículo 81 del Reglamento y determina si las ofertas responden a las características y/o requisitos y condiciones de los Términos de Referencia, detallados en la sección específica de las bases. De no cumplir con lo requerido, la oferta se considera no admisible.

1.8. CALIFICACIÓN Y EVALUACIÓN DE LAS OFERTAS

La calificación y evaluación de los postores se realiza conforme los requisitos de calificación y factores de evaluación que se indican en la sección específica de las bases.

La evaluación técnica y económica se realiza sobre la base de:

Oferta técnica : 100 puntos  
Oferta económica : 100 puntos

1.8.1 CALIFICACIÓN DE LAS OFERTAS TÉCNICAS

La calificación de las ofertas técnicas se realiza conforme a lo establecido en el numeral 82.1 del artículo 82 del Reglamento.

1.8.2 EVALUACIÓN DE LAS OFERTAS TÉCNICAS

La evaluación de las ofertas técnicas se realiza conforme a lo establecido en los numerales 82.2 y 82.3 del artículo 82 del Reglamento.

1.8.3 APERTURA Y EVALUACIÓN DE OFERTAS ECONÓMICAS

El órgano encargado de las contrataciones o el comité de selección, según corresponda, evalúa las ofertas económicas y determina el puntaje total de las ofertas conforme a lo dispuesto en el artículo 83 del Reglamento así como los coeficientes de ponderación previstos en la sección específica de las bases.

**Importante**

En el caso de contratación de consultorías de obras a ser prestadas fuera de la provincia de Lima y Callao cuyo valor referencial no supere los doscientos mil Soles (S/ 200 000.00), a solicitud del postor se asigna una bonificación equivalente al diez por ciento (10%), sobre el puntaje total obtenido por los postores con domicilio en la provincia donde presta el servicio, o en las provincias colindantes, sean o no pertenecientes al mismo departamento o región. El domicilio es el consignado en la constancia de inscripción ante el RNP. Lo mismo aplica en el caso de procedimientos de selección por relación de ítems, cuando algún ítem no supere el monto señalado anteriormente.

1.9. SUBSANACIÓN DE LAS OFERTAS

La subsanación de las ofertas se sujeta a lo establecido en el artículo 60 del Reglamento. El plazo que se otorgue para la subsanación no puede ser inferior a un (1) día hábil.

La solicitud de subsanación se realiza de manera electrónica a través del SEACE y será remitida al correo electrónico consignado por el postor al momento de realizar su inscripción en el RNP, siendo su responsabilidad el permanente seguimiento de las notificaciones a dicho

La constancia de inscripción electrónica se visualizará en el portal web del Registro Nacional de Proveedores. [www.rnp.gob.pe](http://www.rnp.gob.pe)

correo. La notificación de la solicitud se entiende efectuada el día de su envío al correo electrónico.

La presentación de las subsanaciones se realiza a través del SEACE. No se tomará en cuenta la subsanación que se presente en físico a la Entidad.

#### 1.10. OTORGAMIENTO DE LA BUENA PRO

La buena pro se otorga luego de la evaluación correspondiente según lo indicado en el numeral 1.8.3 de la presente sección.

Previo al otorgamiento de la buena pro, el órgano encargado de las contrataciones o el comité de selección, según corresponda, otorga la buena pro, mediante su publicación en el SEACE, incluyendo el cuadro comparativo y las actas debidamente motivadas de los resultados de la admisión, no admisión, calificación, descalificación, evaluación, rechazo y el otorgamiento de la buena pro.

En el supuesto de que dos (2) o más ofertas empaten, el otorgamiento de la buena pro se efectúa siguiendo estrictamente el orden señalado en el numeral 91.2 del artículo 91 del Reglamento.

El desempate mediante sorteo se realiza de manera electrónica a través del SEACE.

Definida la oferta ganadora, el órgano encargado de las contrataciones o el comité de selección, según corresponda, otorga la buena pro, mediante su publicación en el SEACE, incluyendo el cuadro comparativo y las actas debidamente motivadas de los resultados de la admisión, no admisión, calificación, descalificación, evaluación, rechazo y el otorgamiento de la buena pro.

#### 1.11. CONSENTIMIENTO DE LA BUENA PRO

Cuando se hayan presentado dos (2) o más ofertas, el consentimiento de la buena pro se produce a los cinco (5) días hábiles siguientes de la notificación de su otorgamiento, sin que los postores hayan ejercido el derecho de interponer el recurso de apelación.

En caso que se haya presentado una sola oferta, el consentimiento de la buena pro se produce el mismo día de la notificación de su otorgamiento.

El consentimiento del otorgamiento de la buena pro se publica en el SEACE al día hábil siguiente de producido.

##### Importante

Una vez consentido el otorgamiento de la buena pro, el órgano encargado de las contrataciones o el órgano de la Entidad al que se haya asignado tal función realiza la verificación de la presentación por el postor ganador de la buena pro conforme lo establecido en el numeral 64.8 del artículo 64 del Reglamento.

MUNICIPALIDAD PROVINCIAL DE NASCA  
COMITÉ DE SELECCIÓN  
PRESIDENTE

MUNICIPALIDAD PROVINCIAL DE NASCA  
COMITÉ DE SELECCIÓN  
PRIMER MIEMBRO

MUNICIPALIDAD PROVINCIAL DE NASCA  
COMITÉ DE SELECCIÓN  
SEGUNDO MIEMBRO

### CAPÍTULO II SOLUCIÓN DE CONTROVERSIAS DURANTE EL PROCEDIMIENTO DE SELECCIÓN

#### 2.1. RECURSO DE APELACIÓN

A través del recurso de apelación se pueden impugnar los actos dictados durante el desarrollo del procedimiento de selección hasta antes del perfeccionamiento del contrato.

El recurso de apelación se presenta ante la Entidad convocante y es conocido y resuelto por su Titular, cuando el valor referencial sea igual o menor a cincuenta (50) UIT. Cuando el valor referencial sea mayor a dicho monto, el recurso de apelación se presenta ante y es resuelto por el Tribunal de Contrataciones del Estado.

En los procedimientos de selección según relación de items, el valor referencial total del procedimiento determina ante quién se presenta el recurso de apelación.

Los actos que deciden la nulidad de oficio, la cancelación del procedimiento de selección y otros actos emitidos por el Titular de la Entidad que afectan la continuidad de este, se impugnan ante el Tribunal de Contrataciones del Estado.

##### Importante

- Una vez otorgada la buena pro, el órgano encargado de las contrataciones o el comité de selección, según corresponda, está en la obligación de permitir el acceso de los participantes y postores al expediente de contratación, salvo la información calificada como secreta, confidencial o reservada por la normativa de la materia, a más tardar dentro del día siguiente de haberse solicitado por escrito.
- A efectos de recoger la información de su interés, los postores pueden valerse de distintos medios, tales como: (i) la lectura y/o toma de apuntes; (ii) la captura y almacenamiento de imágenes; e incluso (iii) pueden solicitar copia de la documentación obrante en el expediente, siendo que, en este último caso, la Entidad deberá entregar dicha documentación en el menor tiempo posible, previo pago por tal concepto.
- El recurso de apelación se presenta ante la Mesa de Partes del Tribunal o ante las oficinas descentralizadas del OSCE o en la Unidad de Trámite Documentario de la Entidad, según corresponda.

#### PLAZOS DE INTERPOSICIÓN DEL RECURSO DE APELACIÓN

La apelación contra el otorgamiento de la buena pro o contra los actos dictados con anterioridad a ella, se interpone dentro de los cinco (5) días hábiles siguientes de haberse notificado el otorgamiento de la buena pro.

La apelación contra los actos dictados con posterioridad al otorgamiento de la buena pro, contra la declaración de nulidad, cancelación y declaratoria de desiergo del procedimiento, se interpone dentro de los cinco (5) días hábiles siguientes de haberse tomado conocimiento del acto que se desea impugnar.



**CAPÍTULO III  
DEL CONTRATO**

**3.1. PERFECCIONAMIENTO DEL CONTRATO**

Los plazos y el procedimiento para perfeccionar el contrato se realiza conforme a lo indicado en el artículo 141 del Reglamento.

Para perfeccionar el contrato, el postor ganador de la buena pro debe presentar los documentos señalados en el artículo 139 del Reglamento y los previstos en la sección específica de las bases.

**3.2. GARANTÍAS**

Las garantías que deben otorgar los postores y/o contratistas, según corresponda, son las de fiel cumplimiento del contrato y por los adelantos.

**3.2.1. GARANTÍA DE FIEL CUMPLIMIENTO**

Como requisito indispensable para perfeccionar el contrato, el postor ganador debe entregar a la Entidad la garantía de fiel cumplimiento del mismo por una suma equivalente al diez por ciento (10%) del monto del contrato original. Esta se mantiene vigente hasta el consentimiento de la liquidación final.

MUNICIPALIDAD PROVINCIAL DE NASCA  
COMITÉ DE SELECCIÓN  
PRESIDENTE

**3.2.2. GARANTÍA DE FIEL CUMPLIMIENTO POR PRESTACIONES ACCESORIAS**

En las contrataciones que conlleven la ejecución de prestaciones accesorias, tales como mantenimiento, reparación o actividades afines, se otorga una garantía adicional por una suma equivalente al diez por ciento (10%) del monto del contrato de la prestación principal. La misma que debe ser renovada periódicamente hasta el cumplimiento total de las obligaciones garantizadas.

**Importante**

En los contratos de consultorías de obras que celebren las Entidades con las micro y pequeñas empresas, estas últimas pueden otorgar como garantía de fiel cumplimiento el diez por ciento (10%) del monto del contrato, porcentaje que es retenido por la Entidad durante la primera mitad del número total de pagos a realizarse, de forma prorrateada en cada pago, con cargo a ser devuelto a la finalización del mismo, conforme lo establecen los numerales 149.4 y 149.5 del artículo 149 del Reglamento y numeral 151.2 del artículo 151 del Reglamento.

MUNICIPALIDAD PROVINCIAL DE NASCA  
COMITÉ DE SELECCIÓN  
PRIMER MIEMBRO

**3.2.3. GARANTÍA POR ADELANTO**

En caso se haya previsto en la sección específica de las bases la entrega de adelantos, el contratista debe presentar una garantía emitida por idéntico monto conforme a lo estipulado en el artículo 153 del Reglamento.

MUNICIPALIDAD PROVINCIAL DE NASCA  
COMITÉ DE SELECCIÓN  
SEGUNDO MIEMBRO

**3.3. REQUISITOS DE LAS GARANTÍAS**

Las garantías que se presenten deben ser incondicionales, solidarias, irrevocables y de realización automática en el país, al solo requerimiento de la Entidad. Asimismo, deben ser emitidas por empresas que se encuentren bajo la supervisión directa de la Superintendencia de Banca, Seguros y Administradoras Privadas de Fondos de Pensiones y que cuenten con clasificación de riesgo B o superior. Asimismo, deben estar autorizadas para emitir garantías, o

estar consideradas en la última lista de bancos extranjeros de primera categoría que periódicamente publica el Banco Central de Reserva del Perú.

**Importante**

Corresponde a la Entidad verificar que las garantías presentadas por el postor ganador de la buena pro y/o contratista cumplan con los requisitos y condiciones necesarios para su aceptación y eventual ejecución, sin perjuicio de la determinación de las responsabilidades funcionales que correspondan.

**Advertencia**

Los funcionarios de las Entidades no deben aceptar garantías emitidas bajo condiciones distintas a las establecidas en el presente numeral, debiendo tener en cuenta lo siguiente:

1. La clasificadora de riesgo que asigna la clasificación a la empresa que emite la garantía debe encontrarse listada en el portal web de la SBS (<http://www.sbs.gob.pe/sistema-financiero/ clasificadores-de-riesgo>).

2. Se debe identificar en la página web de la clasificadora de riesgo respectiva, cuál es la clasificación vigente de la empresa que emite la garantía, considerando la vigencia a la fecha de emisión de la garantía.

3. Para fines de lo establecido en el artículo 148 del Reglamento, la clasificación de riesgo B, incluye las clasificaciones B+ y B.

4. Si la empresa que otorga la garantía cuenta con más de una clasificación de riesgo emitida por distintas empresas listadas en el portal web de la SBS, bastará que en una de ellas cumpla con la clasificación mínima establecida en el Reglamento.

En caso exista alguna duda sobre la clasificación de riesgo asignada a la empresa emisora de la garantía, se deberá consultar a la clasificadora de riesgos respectiva.

De otro lado, además de cumplir con el requisito referido a la clasificación de riesgo, a efectos de verificar si la empresa emisora se encuentra autorizada por la SBS para emitir garantías, debe reunirse el portal web de dicha Entidad (<http://www.sbs.gob.pe/sistema-financiero/ relacion-de-empresas-que-se-encontran-autorizadas-a-emite-garantias-fianal>).

Los funcionarios competentes deben verificar la autenticidad de la garantía a través de los mecanismos establecidos (consulta web, teléfono u otros) por la empresa emisora.

**3.4. EJECUCIÓN DE GARANTÍAS**

La Entidad puede solicitar la ejecución de las garantías conforme a los supuestos contemplados en el artículo 155 del Reglamento.

**3.5. ADELANTOS**

La Entidad puede entregar adelantos directos al contratista, los que en ningún caso exceden en conjunto del treinta por ciento (30%) del monto del contrato original, siempre que ello haya sido previsto en la sección específica de las bases.

**3.6. PENALIDADES**

**3.6.1. PENALIDAD POR MORA EN LA EJECUCIÓN DE LA PRESTACIÓN**

En caso de retraso injustificado del contratista en la ejecución de las prestaciones objeto del contrato, la Entidad le aplica automáticamente una penalidad por mora por cada día de atraso, de conformidad con el artículo 162 del Reglamento.

### 3.6.2. OTRAS PENALIDADES

La Entidad puede establecer penalidades distintas a la mencionada en el numeral precedente, según lo previsto en el artículo 163 del Reglamento y lo indicado en la sección específica de las bases.

Estos dos tipos de penalidades se calculan en forma independiente y pueden alcanzar cada una un monto máximo equivalente al diez por ciento (10%) del monto del contrato vigente, o de ser el caso, del ítem que debió ejecutarse.

### 3.7. PAGOS

El pago se realiza después de ejecutada la respectiva prestación, pudiendo contemplarse pagos a cuenta, según la forma establecida en la sección específica de las bases o en el contrato.

La Entidad paga las contraprestaciones pactadas a favor del contratista dentro de los diez (10) días calendario siguientes de otorgada la conformidad de los servicios, siempre que se verifiquen las condiciones establecidas en el contrato para ello, bajo responsabilidad del funcionario competente.

La conformidad se emite en un plazo máximo de quince (15) días, bajo responsabilidad del funcionario que debe emitir la conformidad.

En el caso que se haya suscrito contrato con un consorcio, el pago se realizará de acuerdo a lo que se indique en el contrato de consorcio.

#### Advertencia

En caso de retraso en los pagos a cuenta o pago final por parte de la Entidad, salvo que deba a caso fortuito o fuerza mayor, esta reconoce al contratista los intereses legales correspondientes, de conformidad con el artículo 39 de la Ley y 171 del Reglamento, debiendo repetir contra los responsables de la demora injustificada.

### 3.8. INCUMPLIMIENTO DEL CONTRATO

Las causales para la resolución del contrato, serán aplicadas de conformidad con el artículo 36 de la Ley y 164 del Reglamento.

### 3.9. DISPOSICIONES FINALES

Todos los demás aspectos del presente procedimiento no contemplados en las bases se regirán suplenientemente por la Ley y su Reglamento, así como por las disposiciones legales vigentes.

MUNICIPALIDAD PROVINCIAL DE NASCA  
COMITÉ DE SELECCIÓN

PRÉSIDENTE

MUNICIPALIDAD PROVINCIAL DE NASCA  
COMITÉ DE SELECCIÓN

PRIMER MIEMBRO

MUNICIPALIDAD PROVINCIAL DE NASCA  
COMITÉ DE SELECCIÓN

SEGUNDO MIEMBRO

## CONDICIONES ESPECIALES DEL PROCEDIMIENTO DE SELECCIÓN

### SECCIÓN ESPECÍFICA

(EN ESTA SECCIÓN LA ENTIDAD DEBERÁ COMPLETAR LA INFORMACIÓN EXIGIDA DE ACUERDO A LAS INSTRUCCIONES INDICADAS)



**CAPÍTULO I  
GENERALIDADES**

**1.1. ENTIDAD CONVOCANTE**

Nombre : MUNICIPALIDAD PROVINCIAL DE NASCA  
RUC N° : 20147705850  
Domicilio legal : CALLE CALLAO N° 685, NASCA, NASCA - ICA.  
Teléfono : 056-522418  
Correo electrónico : [carlos.sanchez@munipnasca.gob.pe](mailto:carlos.sanchez@munipnasca.gob.pe)

**1.2. OBJETO DE LA CONVOCATORIA**

El presente procedimiento de selección tiene por objeto la contratación del servicio de consultoría de obra para la SUPERVISIÓN DE OBRA: "CREACION DE LOS SERVICIOS DE PROTECCION EN RIBERAS DE RIO VULNERABLES ANTE EL PELIGRO EN EL RIO LAS TRANCAS SECTOR LA JOYA Y COPARA DISTRITO DE VISTA ALEGRE DE LA PROVINCIA DE NASCA DEL DEPARTAMENTO DE ICA", CON CUI N° 2590991

**1.3. VALOR REFERENCIAL\***

El valor referencial asciende a S/ 180,000.00 (ciento ochenta mil con 00/100 Soles), incluidos los impuestos de Ley y cualquier otro concepto que incida en el costo total del servicio de consultoría de obra. El valor referencial ha sido calculado al mes de JUNIO del 2023.

Valor Referencial (VR)	Límites <sup>5</sup>	
	Inferior	Superior
S/ 180,000.00 (CIENTO OCHENTA MIL CON 00/100 Soles)	S/ 162,000.00 (CIENTO SESENTA Y DOS MIL CON 00/100 Soles)	S/ 198,000.00 (CIENTO NOVENA Y OCHO MIL CON 00/100 Soles)

Importante

Las ofertas económicas no pueden exceder los límites del valor referencial de conformidad con el numeral 28.2 del artículo 28 de la Ley.

En el caso de supervisión de obras, cuando se haya previsto que las actividades comprenden además la liquidación del contrato de obra, se debe desagregar el monto correspondiente a ambas prestaciones, según el siguiente detalle:

<sup>4</sup> El monto del valor referencial indicado en esta sección no debe diferir del monto del valor referencial consignado en la ficha del procedimiento en el SEACE. No obstante, de existir contradicción entre estos montos, primará el monto del valor referencial indicado en las bases aprobadas.

<sup>5</sup> De acuerdo a lo señalado en el artículo 48 del Reglamento, estos límites se calculan considerando dos (2) decimales. Para ello, si el límite inferior tiene más de dos decimales, se aumenta en un dígito el valor del segundo decimal, en el caso del límite superior, se considera el valor del segundo decimal sin efectuar el redondeo.

DESCRIPCIÓN DEL OBJETO	N° DE PERIODOS DE TIEMPO <sup>6</sup>	PERIODO O UNIDAD DE TIEMPO <sup>7</sup>	TARIFA REFERENCIAL UNITARIA	VALOR REFERENCIAL TOTAL
Supervisión de obra	90	Días calendario		
Liquidación de obra (60 días calendarios)				

**1.4. EXPEDIENTE DE CONTRATACION**

El expediente de contratación fue aprobado mediante Resolución de Gerencia de Administración y Finanzas N° 475-2023-GAF/MPN el 26 de septiembre de 2023.

**5. FUENTE DE FINANCIAMIENTO**

Recursos Determinados (Canon y Sobre canon, Regalías, Renta de Aduanas y Participaciones

Importante

La fuente de financiamiento debe corresponder a aquella prevista en la Ley de Equilibrio Financiero del Presupuesto del Sector Público del año fiscal en el cual se convoca el procedimiento de selección.

**1.5. SISTEMA DE CONTRATACION**

El presente procedimiento se rige por el sistema MIXTO, de TARIFAS (Supervisión de la obra), y SUMA, ALZADA (Revisión de la Liquidación de Obras), de acuerdo con lo establecido en el expediente de contratación respectivo.

Importante

En el caso de supervisión de obras, cuando se haya previsto que las actividades comprenden la liquidación del contrato de obra, la supervisión se rige bajo el sistema de tarifas mientras que la liquidación se rige bajo el sistema a suma alzada.

**1.7. ALCANCES DEL REQUERIMIENTO**

El alcance de la prestación está definido en el Capítulo III de la presente sección de las bases.

**1.8. PLAZO DE PRESTACIÓN DEL SERVICIO DE CONSULTORIA DE OBRA**

El servicio de consultoría de obra para la Supervisión de Obra, materia de la presente convocatoria se prestará en el plazo, de Ciento Cincuenta (150) días calendario, divididos en dos: (i) SUPERVISIÓN DE OBRA, Noventa (90) días calendario, que incluye la Presentación del Informe de revisión del ETO y la Supervisión propia de la obra, y (ii) LIQUIDACIÓN DE OBRA, Sesenta (60) días que incluye la presentación del Certificado de Conformidad Técnica, Recepción de la obra, Revisión, aprobación y presentación de la liquidación de contrato de obra, en concordancia con lo establecido en el expediente de contratación.

Importante

En el caso de supervisión de obras, el plazo inicial del contrato debe estar vinculado al del contrato de la obra a ejecutar y comprender hasta la liquidación de la obra, de conformidad con el artículo 10 de la Ley.

<sup>6</sup> Número estimado de días, meses, entre otros de la ejecución de la prestación.

<sup>7</sup> Día, mes, entre otros.



1.9. COSTO DE REPRODUCCIÓN Y ENTREGA DE BASES

Los participantes registrados tienen el derecho de recabar un ejemplar de las bases en digital de manera gratuita.

1.10. BASE LEGAL

- Constitución Política del Perú.
- LEY N° 31638, Ley de Presupuesto del Sector Público para el Año Fiscal 2023.
- LEY N° 31639, Ley de Equilibrio Financiero del Presupuesto del Sector Público del año fiscal 2023.
- Ley 29792 - Ley Orgánica de Municipalidades y sus modificaciones
- Texto Único Ordenado de la Ley N° 30225 Ley de Contrataciones del Estado\*
- Decreto Legislativo N° 1444, que modifica la Ley N° 30225.
- Decreto Supremo N° 344-2018-EF, Reglamento de la Ley de Contrataciones del Estado\* modificaciones, en adelante, el Reglamento.
- Decreto Supremo N°377-2019-EF - Decreto Supremo que modifica el Reglamento de la Ley de Contrataciones del Estado, aprobado mediante Decreto Supremo N°344-2018-EF.
- Decreto Supremo N° 304-2012-EF, TUO de la Ley General del Sistema Nacional del Presupuesto.
- Decreto Supremo N° 006-2017-JUS, TUO de la ley N° 27444 – Ley del Procedimiento Administrativo General.
- Ley N° 27444 Ley del Procedimiento Administrativo General.
- Texto Único Ordenado de la Ley N° 27806, Ley de Transparencia y de Acceso a la Información Pública, aprobado por Decreto Supremo N° 043-2003-PCM.
- Decreto Supremo N° 008-2008-TR, Reglamento de la Ley MYPE.
- Decreto Supremo N° 013-2013-PRODUCE – Texto Único Ordenado de la Ley de Impulso al Desarrollo Productivo y al Crecimiento Empresarial.
- Decreto Supremo N° 004-2019-JUS, TUO de la Ley N° 27444
- Código Civil - Directivas y Opiniones del OSCE
- Decreto Supremo N° 007-2008-TR – Texto Único Ordenado de la Ley de Promoción de la Competitividad, Formalización y Desarrollo de la Micro y Pequeña Empresa y del acceso al empleo decente, Ley MYPE.
- Decreto Supremo N° 008-2008-TR – Reglamento de la Ley MYPE.

Las referidas normas incluyen sus respectivas modificaciones, de ser el caso

MUNICIPALIDAD PROVINCIAL DE NASCA  
COMITÉ DE SELECCIÓN  
SEGUNDO MIEMBRO

MUNICIPALIDAD PROVINCIAL DE NASCA  
COMITÉ DE SELECCIÓN  
PRIMER MIEMBRO

MUNICIPALIDAD PROVINCIAL DE NASCA  
COMITÉ DE SELECCIÓN  
PRESIDENTE

CAPÍTULO II  
DEL PROCEDIMIENTO DE SELECCIÓN

2.1. CALENDARIO DEL PROCEDIMIENTO DE SELECCIÓN

Según el cronograma de la ficha de selección de la convocatoria publicada en el SEACE.

Importante

De conformidad con la vigesimosegunda Disposición Complementaria Final del Reglamento, en caso la Entidad (Ministerios y sus organismos públicos, programas o proyectos asignados) haya otorgado el requerimiento a través del SEACE siguiendo el procedimiento establecido en dicha disposición, no procede formular consultas u observaciones al requerimiento

2.2.

CONTENIDO DE LAS OFERTAS

2.2.1. OFERTA TÉCNICA

La oferta contendrá, además de un índice de documentos<sup>a</sup>, la siguiente documentación:

2.2.1.1. Documentación de presentación obligatoria

A. Documentos para la admisión de la oferta

a.1) Declaración jurada de datos del postor. (Anexo N° 1)

a.2) Documento que acredite la representación de quien suscribe la oferta.

En caso de persona jurídica, copia del certificado de vigencia de poder del representante legal, apoderado o mandatario designado para tal efecto.

En caso de persona natural, copia del documento nacional de identidad o documento análogo, o del certificado de vigencia de poder otorgado por persona natural, del apoderado o mandatario, según corresponda.

En el caso de consorcios, este documento debe ser presentado por cada uno de los integrantes del consorcio que suscriba la promesa de consorcio, según corresponda.

Advertencia

De acuerdo con el artículo 4 del Decreto Legislativo N° 1246, las Entidades están prohibidas de exigir a los administrados o usuarios la información que quedan obteniendo directamente mediante la interrogabilidad a que se refieren los artículos 2 y 3 de dicho Decreto Legislativo. En esa medida, si la Entidad es usuaria de la Plataforma de Interoperabilidad del Estado – PIDE<sup>b</sup>, y siempre que el servicio web se encuentre activo en el Catálogo de Servicios de dicha plataforma, no corresponderá exigir el certificado de vigencia de poder y/o documento nacional de identidad.

a.3) Declaración jurada de acuerdo con el literal b) del artículo 52 del Reglamento. (Anexo N° 2)

a.4) Declaración jurada de cumplimiento de los Términos de Referencia contenidos en el numeral 3.1 del Capítulo III de la presente sección (Anexo N° 3)

\* La omisión del índice no determina la no admisión de la oferta

\* Para mayor información de las Entidades usuarias y del Catálogo de Servicios de la Plataforma de Interoperabilidad del Estado – PIDE ingresar al siguiente enlace <https://www.gobemodigital.gob.pe/interoperabilidad>

a5) Declaración jurada de plazo de prestación del servicio de consultoría de obra.  
(Anexo N° 4).

a6) Promesa de consorcio con firmas legalizadas, de ser el caso, en la que se consigne los integrantes, el representante común, el domicilio común y las obligaciones a las que se compromete cada uno de los integrantes del consorcio, así como el porcentaje equivalente a dichas obligaciones. (Anexo N° 5)

#### Importante

El órgano encargado de las contrataciones o el comité de selección, según corresponda, verifica la presentación de los documentos requeridos. De no cumplir con lo requerido, la oferta se considera no admitida.

#### B. Documentos para acreditar los requisitos de calificación

Incorporar en la oferta los documentos que acreditan los "Requisitos de Calificación" que se detallan en el numeral 3.2 del Capítulo III de la presente sección de las bases.

#### 2.2.1.2. Documentación de presentación facultativa:

a) En el caso de microempresas y pequeñas empresas integradas por personas con discapacidad, o en el caso de consorcios conformados en su totalidad por estas empresas, deben presentar la constancia o certificado con el cual acredite su inscripción en el Registro de Empresas Promocionales para Personas con Discapacidad<sup>10</sup>.

b) Incorporar en la oferta los documentos que acreditan los "Factores de Evaluación" establecidos en el Capítulo IV de la presente sección de las bases a efectos de obtener el puntaje previsto en dicho Capítulo para cada factor.

c) Solicitud de bonificación por tener la condición de micro y pequeña empresa (Anexo N° 11)

#### Importante para la Entidad

• En el caso de contratación de consultorías de obra que se presenten fuera de la provincia de Lima y Callao, cuyo valor referencial del procedimiento de selección no supere los doscientos mil Soles (S/ 200,000.00), consignar el siguiente literal:

d) Los postores con domicilio en la provincia donde se presta el servicio de consultoría de obra, o en las provincias colindantes, sean o no pertenecientes al mismo departamento o región, pueden presentar la solicitud de bonificación por servicios prestados fuera de la provincia de Lima y Callao, según Anexo N° 10.

Lo mismo aplica en el caso de procedimientos por relación de ítems cuando el monto del valor referencial de algún ítem no supere dicho monto, en cuyo caso debe consignarse el o los ítems, en los cuales los postores pueden solicitar la referida bonificación adicionando el siguiente párrafo:

Dicha solicitud se puede presentar en el [CONSIGNAR EL ÍTEM O ÍTEMs, SEGÚN CORRESPONDA, EN LOS QUE SE PUEDE SOLICITAR LA BONIFICACIÓN].  
Incorporar a las bases, según corresponda, eliminando aquellas disposiciones que no se incluyan.

#### Advertencia

<sup>10</sup> Dicho documento se tendrá en consideración en caso de empate, conforme a lo previsto en el artículo 91 del Reglamento

El órgano encargado de las contrataciones o el comité de selección, según corresponda, no podrá exigir al postor la presentación de documentos que no hayan sido indicados en los acápites "Documentos para la admisión de la oferta", "Requisitos de calificación" y "Factores de evaluación".

#### 2.2. OFERTA ECONÓMICA

La oferta económica expresada en SOLES. Adjuntar obligatoriamente el Anexo N° 6.

El monto total de la oferta económica y los subtotales que lo componen deben ser expresados con dos (2) decimales. Los precios unitarios o tarifas pueden ser expresados con más de dos (2) decimales.

#### Importante

• El órgano encargado de las contrataciones o el comité de selección, según corresponda, declara no admitidas las ofertas que no se encuentren dentro de los límites del valor referencial previstos en el numeral 28.2 del artículo 28 de la Ley.

• La estructura de costos, se presenta para el perfeccionamiento del contrato

#### 2.3. DETERMINACIÓN DEL PUNTAJE TOTAL DE LAS OFERTAS

Una vez evaluadas las ofertas técnica y económica se procederán a determinar el puntaje total de las mismas.

El puntaje total de las ofertas es el promedio ponderado de ambas evaluaciones, obtenido de la aplicación de la siguiente fórmula:

$$PTP = c_1 PT_t + c_2 P_e$$

Donde:

PTP = Puntaje total del postor

PT<sub>t</sub> = Puntaje por evaluación técnica del postor

Pe = Puntaje por evaluación económica del postor

c<sub>1</sub> = Coeficiente de ponderación para la evaluación técnica

c<sub>2</sub> = Coeficiente de ponderación para la evaluación económica.

Se aplicarán las siguientes ponderaciones:

$$\begin{aligned} c_1 &= 0.80 \\ c_2 &= 0.20 \end{aligned}$$

Donde: c<sub>1</sub> + c<sub>2</sub> = 1.00

#### 2.4. PRESENTACIÓN DEL RECURSO DE APELACIÓN

El recurso de apelación se presenta ante la Unidad de Trámite Documentario de la Entidad. En caso el participante o postor opte por presentar recurso de apelación y por otorgar la garantía mediante depósito en cuenta bancaria, se debe realizar el abono en:

N° de Cuenta : 0611010869  
Banco : BANCO DE LA NACIÓN  
N° CCI<sup>11</sup> : 01861100061101086940

#### 2.5. REQUISITOS PARA PERFECCIONAR EL CONTRATO

El postor ganador de la buena pro debe presentar los siguientes documentos para perfeccionar el contrato:

<sup>11</sup> En caso de transferencia interbancaria



- Garantía de fiel cumplimiento del contrato.
- Garantía de fiel cumplimiento por prestaciones accesorias, de ser el caso.
- Contrato de consorcio con firmas legalizadas ante Notario de cada uno de los integrantes, de ser el caso.
- Código de cuenta interbancaria (CCI) o, en el caso de proveedores no domiciliados, el número de su cuenta bancaria y la entidad bancaria en el exterior.
- Copia de la vigencia del poder del representante legal de la empresa que acredite que cuenta con facultades para perfeccionar el contrato, cuando corresponda.
- Copia de DNI del postor en caso de persona natural, o de su representante legal en caso de persona jurídica.

#### Advertencia

De acuerdo con el artículo 4 del Decreto Legislativo N° 1246, las Entidades están prohibidas de exigir a los administrados o usuarios la información que puedan obtener directamente mediante la interoperabilidad a que se refieren los artículos 2 y 3 de dicho Decreto Legislativo. En esa medida, si la Entidad es usuaria de la Plataforma de Interoperabilidad del Estado – PIDE, siempre que el servicio web se encuentre activo en el Catálogo de Servicios de dicha plataforma, no corresponderá exigir los documentos previstos en los literales e) y f).

MUNICIPALIDAD PROVINCIAL DE NASCA  
COMITÉ DE SELECCIÓN  
PRESIDENTE

PRIMER MIEMBRO

MUNICIPALIDAD PROVINCIAL DE NASCA  
COMITÉ DE SELECCIÓN  
SEGUNDO MIEMBRO

PRIMER MIEMBRO

- Domicilio para efectos de la notificación durante la ejecución del contrato.
- Autorización de notificación de la decisión de la Entidad sobre la solicitud de ampliación de plazo mediante medios electrónicos de comunicación.<sup>15</sup> (Anexo N° 12)
- Detalle de los precios unitarios de la oferta económica.<sup>16</sup>
- Estructura de costos de la oferta económica.
- Detalle del monto de la oferta económica de cada uno de los servicios de consultoría, obra que conforman el paquete.<sup>17</sup>
- Copia de los diplomas que acrediten la formación académica requerida del personal clave, en caso que el grado o título profesional requerido no se encuentren publicados en el Registro Nacional de Grados Académicos y Títulos Profesionales a cargo de la de la Superintendencia Nacional de Educación Superior Universitaria – SUNEDU.<sup>18</sup>
- Copia de (i) contratos y su respectiva conformidad o (ii) constancias o (iii) certificados o (iv) cualquier otra documentación que, de manera fehaciente demuestre la experiencia del personal clave.
- Copia de documentos que sustenten la propiedad, la posesión, el compromiso de compra venta o alquiler u otro documento que acredite la disponibilidad del requisito de calificación equiparante estratégico. En el caso que el postor ganador sea un consorcio los documentos de acreditación de este requisito pueden estar a nombre del consorcio o de uno de sus integrantes.<sup>19</sup>

#### Importante

- Para mayor información de las Entidades usuarias y del Catálogo de Servicios de la Plataforma de Interoperabilidad del Estado – PIDE, ingresar al siguiente enlace: <https://www.gob.pe/pide>
- En tanto se implemente la funcionalidad en el SEACE, de conformidad con la Primera Disposición Complementaria Transitoria del Decreto Supremo N° 234-2022-EF.
- Incluir solo en caso de la contratación bajo el sistema a suma alzada.
- Incluir solo en caso de contrataciones por paquete.
- <https://enlinea.sunedu.gob.pe/>
- Incluir solo en caso se haya incluido el equipamiento estratégico como requisito de calificación.

- La Entidad debe aceptar las diferentes denominaciones utilizadas para acreditar la carrera profesional requerida, aun cuando no coincida literalmente con aquella prevista en los requisitos de calificación (por ejemplo, Ingeniería Ambiental, Ingeniería en Gestión Ambiental, Ingeniería y Gestión Ambiental u otras denominaciones).

Los documentos que acreditan la experiencia del personal clave deben incluir como mínimo los nombres y apellidos del personal, el cargo desempeñado, el plazo de la prestación indicando el día, mes y año de inicio y culminación, el nombre de la Entidad u organización que emite el documento, la fecha de emisión y nombres y apellidos de quien suscribe el documento.

En caso estos documentos establezcan el plazo de la experiencia adquirida por el personal clave en meses sin especificar los días la Entidad debe considerar el mes completo.

De presentarse experiencia ejecutada paralelamente (traslape), para el cómputo del tiempo de dicha experiencia sólo se considerará una vez el periodo traslapado. No obstante, de presentarse periodos traslapados en el supervisor de obra, no se considera ninguna de las experiencias acreditadas, salvo la supervisión de obras por paquete.

Se considerará aquella experiencia que no tenga una antigüedad mayor a veinticinco (25) años anteriores a la fecha de la presentación de ofertas.

Asimismo, la Entidad debe valorar de manera integral los documentos presentados para acreditar dicha experiencia. En tal sentido, aun cuando en los documentos presentados la denominación del cargo o puesto no coincida literalmente con aquella prevista en los requisitos de calificación, se deberá validar la experiencia si las actividades que realizó el profesional corresponden con la función propia del cargo o puesto requerido.

Cuando el postor ganador de la buena pro presenta como personal clave a profesionales que se encuentren prestando servicios como residente o supervisor en obras contratadas por la Entidad que no cuenten con recepción, procede otorgar plazo adicional para subsanar, conforme lo previsto en el literal a) del artículo 14.1 del Reglamento.

En caso que el postor ganador de la buena pro sea un consorcio, las garantías que presente este para el perfeccionamiento del contrato, así como durante la ejecución contractual, de ser el caso, además de cumplir con las condiciones establecidas en el artículo 33 de la Ley y en el artículo 148 del Reglamento, deben consignar expresamente el nombre completo o la denominación o razón social de los integrantes del consorcio en calidad de garantizados, de lo contrario no podrán ser aceptados por las Entidades. No se cumple el requisito antes indicado si se consigna únicamente la denominación del consorcio, conforme lo dispuesto en la Directiva "Participación de Proveedores en Consorcio en las Contrataciones del Estado".

En los contratos de consultoría de obras que celebren las Entidades con las micro y pequeñas empresas, estas últimas pueden otorgar como garantía de fiel cumplimiento el diez por ciento (10%) del monto total del contrato, porcentaje que es retenido por la Entidad durante la primera mitad del número total de pagos a realizarse, de forma prorrateada en cada pago, con cargo a ser devuelto a la finalización del mismo, conforme lo establece el numeral 149.4 del artículo 149 y el numeral 151.2 del artículo 151 del Reglamento. Para dicho efecto los postores deben encontrarse registrados en el REMYPE, consignando en la Declaración Jurada de Datos del Postor (Anexo N° 1) o en la solicitud de retención de la garantía durante el perfeccionamiento del contrato, que tienen la condición de MYPE, la cual será verificado por la Entidad en el link <http://www2.trabajo.gob.pe/servicios-en-linea-2-2> opción consulta de empresas acreditadas en el REMYPE.

#### Importante

- Corresponde a la Entidad verificar que las garantías presentadas por el postor ganador de la buena pro cumplan con los requisitos y condiciones necesarios para su aceptación y eventual ejecución, sin perjuicio de la determinación de las responsabilidades funcionales que correspondan.

- De conformidad con el Reglamento Consular del Perú aprobado mediante Decreto Supremo N° 076-2005-RE para que los documentos públicos y privados extendidos en el exterior tengan validez en el Perú, deben estar legalizados por los funcionarios consulares peruanos y referendados por el Ministerio de Relaciones Exteriores del Perú, salvo que se trate de documentos públicos emitidos en países que formen parte del Convenio de la Apostilla, en cuyo caso bastará con que estos cuenten con la Apostilla de la Haya<sup>18</sup>.

- La Entidad no puede exigir documentación o información adicional a la consignada presente numeral para el perfeccionamiento del contrato

## 2.6. PERFECCIONAMIENTO DEL CONTRATO

El contrato se perfecciona con la suscripción del documento que lo contiene. Para dicho efecto el postor ganador de la buena pro, dentro del plazo previsto en el artículo 141 del Reglamento, debe presentar la documentación requerida en MESA DE PARTES DE LA ENTIDAD, sito en Calle Callao N° 885 – Distrito de Nazca – Provincia de Nazca – Departamento de Ica.

## 2.7. ADELANTOS<sup>19</sup>

La Entidad no otorgará adelantos.

## 2.8. FORMA DE PAGO

Los pagos se efectuarán mensualmente, en base a los servicios efectivamente prestados en concordancia con lo señalado en los presente términos de referencia. Teniendo en cuenta que el pago por las labores hasta el momento en que se efectúa la recepción de obra, que se realizará bajo el sistema de TARIFAS, y la revisión y conformidad de la liquidación de obra se realizará como pago único a SUMA ALZADA.

Para efectos del pago de las contraprestaciones ejecutadas por el contratista, la Entidad debe contar con la siguiente documentación:

- Informe del funcionamiento responsable de la Gerencia de Desarrollo Urbano, previa revisión de la Sub gerencia de Obras Públicas, emitiendo la conformidad de la prestación efectuada.
- Comprobante de pago.
- Informe de valorización de supervisión.

Dicha documentación se debe presentar en Calle Callao N° 885 – Distrito de Nazca – Provincia de Nazca – Departamento de Ica.

MUNICIPALIDAD PROVINCIAL DE NASCA  
COMITE DE SELECCION

PRÉSIDENTE

MUNICIPALIDAD PROVINCIAL DE NASCA  
COMITE DE SELECCION

PRIMER MIEMBRO

MUNICIPALIDAD PROVINCIAL DE NASCA  
COMITE DE SELECCION

SEGUNDO MIEMBRO

<sup>18</sup> Según lo previsto en la Opinión N° 009-2016/DITN.

<sup>19</sup> Si la Entidad ha previsto la entrega de adelantos, debe prever el plazo en el cual el contratista debe solicitar el adelanto, así como el plazo de entrega del mismo, conforme a lo previsto en el artículo 156 del Reglamento

## CAPÍTULO III REQUERIMIENTO

### Importante

De conformidad con el numeral 29.8 del artículo 29 del Reglamento, el área usuaria es responsable de la adecuada formulación del requerimiento, debiendo asegurar la calidad técnica y reducir la necesidad de su reformulación por errores o deficiencias técnicas que repercutan en el proceso de contratación.



### TERMINOS DE REFERENCIA

CONTRATACION DEL SERVICIO DE CONSULTORIA DE OBRA PARA LA SUPERVISION DE LA OBRA, "CREACION DE LOS SERVICIOS DE PROTECCION EN LAS ZONAS DE RIO VULNERABLES ANTE EL PELIGRO EN EL RIO LAS TRANCAS SECTOR LA JOYA Y COPAÑA DISTRITO DE VISTA ALEGRE DE LA PROVINCIA DE NASCA DEL DEPARTAMENTO DE ICA", CUI N° 2590991

#### 1. AREA USUARIA

SUB GERENCIA DE OBRAS PUBLICAS

#### 2. OBJETO DE LA CONTRATACION

Contratación de una persona natural o jurídica, para la prestación del SERVICIO DE CONSULTORIA DE OBRA PARA LA SUPERVISION DE LA OBRA, "CREACION DE LOS SERVICIOS DE PROTECCION EN LAS ZONAS DE RIO VULNERABLES ANTE EL PELIGRO EN EL RIO LAS TRANCAS SECTOR LA JOYA Y COPAÑA DISTRITO DE VISTA ALEGRE DE LA PROVINCIA DE NASCA DEL DEPARTAMENTO DE ICA", CUI N° 2590991

#### 3. FINALIDAD PUBLICA



La Municipalidad Provincial de Nazca tiene por objetivo apoyar la obra mencionada en el presente año fiscal dentro de toda la red de proyectos que se encuentran alineados con los objetivos estratégicos y los planes de desarrollo innovador en las prácticas urbanas y rurales, implementando una buena gobernanza en la gestión del espacio público, que centre su acción en mecanismos asociados con el bienestar en la búsqueda de soluciones concretas para superar plenamente los problemas sociales que afectan en la actualidad. Para tal efecto, es necesario realizar la contratación del SERVICIO DE CONSULTORIA DE OBRA PARA LA SUPERVISION DE LA OBRA, "CREACION DE LOS SERVICIOS DE PROTECCION EN LAS ZONAS DE RIO VULNERABLES ANTE EL PELIGRO EN EL RIO LAS TRANCAS SECTOR LA JOYA Y COPAÑA DISTRITO DE VISTA ALEGRE DE LA PROVINCIA DE NASCA DEL DEPARTAMENTO DE ICA", CUI N° 2590991, donde EL CONSULTOR será el encargado de realizar las labores de supervisión de obra.

#### 4. CARACTERISTICAS Y CONDICIONES DEL SERVICIO

Señalando de las obligaciones que corresponden, conforme a los requisitos legales vigentes y que son inherentes como tal, entre otros, la supervisión y control de esta obra oblija a:

- Revisar y/o dar conformidad al programa de ejecución de obra, considerando el avance de obra reportado.
- Controlar los costos de adquisición de materiales y suministros y calendario de utilización de equipos.
- Revisar los Estudios Definitivos y formular oportunamente las recomendaciones, complementaciones y/o modificaciones, así como los posibles presupuestos adicionales y reducidos de la obra.
- Participar y asistir al acta de entrega de terreno.
- Participar y asesorar en la apertura del cuaderno de obra digital.
- Ejecución integral del control y supervisión de la obra, verificando constantemente y oportunamente que los trabajos se ejecuten de acuerdo a los planos, especificaciones técnicas y en general con toda la documentación que conforma el expediente técnico, cumpliendo con las normas de construcción, normas ambientales, normas de seguridad y reglamentación vigente, así como la calidad de los materiales que intervienen en las obras.
- Ejecutar el control físico, administrativo, económico y control de la obra, efectuando cuidadosamente y oportunamente la medición y valoración de las cantidades de obra ejecutadas, mediante la utilización de programas de computación. Paralelamente a la ejecución de la obra, el supervisor deberá verificar y controlar los





- las modificaciones de materiales de las obras autorizadas por la Entidad, con el fin de contar con los mejores materiales disponibles, correspondientes a cada una de las partidas contractuales del presupuesto de obra.
- Asesoramiento técnico, legal y servicios profesionales especializados cuando las condiciones de la obra lo requieran, contribuyendo eficazmente a la mejor ejecución de las mismas.
- Controlar la utilización del Adianto de materiales que se entregará al Contratista, según el Calendario de Adquisición de materiales presentado por el Contratista a la firma de contrato, para el desarrollo del adianto.
- Controlar estrictamente la calidad de los materiales a utilizar en las obras los cuales deben cumplir con las Especificaciones Técnicas.
- Controlar el Avance de las Obras a través del programa OPM y/o Diagrama de Barras con el detalle suficiente de cada una de las actividades desde el inicio hasta su conclusión.
- Vigilar y hacer que el Contratista cumpla con las normas de seguridad, tanto de tráfico, como del personal involucrado en las obras, que deberán reflejarse en la zona topográfica respectiva.
- Inspeccionar y verificar permanentemente la calidad y cantidad de los materiales y equipos, así como el control físico de los mismos, presentando en los informes correspondientes, su inventario detallado y actualizado.
- Deberán, además, llevar un control especial e informar a la Municipalidad Provincial de Nasca sobre la permanencia en la Obra de los equipos y maquinarias.
- Mantener la solidaridad general de la obra y precavar los informes Mensuales, los cuales deberán indicar detalladamente las acciones técnicas y económicas, los problemas presentados y las soluciones adoptadas.
- Verificar los estudios de suelo, de canales y diseño en general, en caso necesario tomar las previsiones, mejoramiento alternativos o soluciones.
- Vigilar la etapa previa a la Obra, ejecución de obra y Recepción de Obra. El SUPERVISOR tendrá en cuenta para la conservación ambiental, las medidas ambientales exigidas en el Estudio y Especificaciones Técnicas del Proyecto.
- Vigilancia, verificación y ejecución de los trámites y trámites topográficos en general.
- Recomendar y asesorar a la Municipalidad Provincial de Nasca en lo referente a los sistemas constructivos que se utilicen para ejecutar la Obra y emitir pronunciamientos sobre los aspectos que propone el Contratista.
- Elaborar y presentar oportunamente, los informes y expedientes sobre acciones adicionales, deducciones, arrendamientos de plazo, dentro del periodo previsto en la normatividad que rige los Contratos y Directivos de la Municipalidad Provincial de Nasca.
- Ejecutar el control de los trabajos para la Recepción de Obra.
- Ejecutar el Informe Final de la Obra.
- a. **Actividades previas a la ejecución de la obra**
  - Durante los primeros sesenta (60) días, realizará la revisión integral del expediente técnico de obra y verificará en gabinete y en el campo, los aspectos críticos de los diseños de las Propiedades, diseño de muros, cimientos, arcos de resistencia de concreto, estudios de suelos, estado y disponibilidad del terreno y de caminos, etc., incluyendo conclusiones especiales, verificación de niveles, Beca (M) (B.M.), verificación de la existencia de permisos y documentación necesaria para los trabajos.
  - Emitir un informe detallado sobre la revisión del proyecto y dar recomendaciones sobre alguna modificación que sea necesaria con la finalidad de comunicarla a la Sub Gerencia de Obras Públicas de la Municipalidad Provincial de Nasca, de las omisiones y deficiencias del expediente técnico que originen alteraciones y/o variaciones de obra.
  - Definir con el contratista las marcas y tipos de materiales a usar, de acuerdo al expediente técnico y normas técnicas de calidad.
  - Revisión y conformidad del Plan de Seguridad y Salud en el Trabajo de la ejecución de la obra, así como también el Plan para la Vigilancia, Prevención y Control del COVID-19 en el Trabajo.
- b. **Actividades durante la ejecución de la obra**
  - Inspección y control de instalaciones, equipos de construcción y personal del Contratista.

MUNICIPALIDAD PROVINCIAL DE NASCA  
COMITÉ DE SELECCIÓN

PRÉSIDENTE

MUNICIPALIDAD PROVINCIAL DE NASCA  
COMITÉ DE SELECCIÓN

PRIMER MIEMBRO

MUNICIPALIDAD PROVINCIAL DE NASCA  
COMITÉ DE SELECCIÓN

SEGUNDO MIEMBRO



- Revisión y aprobación de diseños de ejecución y métodos de construcción propuestos por el Contratista.
- Consultar el reglamento general de la obra y efectuar permanentemente el control topográfico durante la construcción.
- Inspeccionar la ejecución de los trabajos, de conformidad con el Proyecto, Especificaciones Técnicas y documentación vigente.
- Recomendación sobre acciones y modificaciones del Proyecto original, así como de aquellos compromisos necesarios, previa conformidad de la Municipalidad Provincial de Nasca.
- Control de la Programación y Avance de Obra.
- Programar y controlar reuniones públicas con el Contratista.
- Estandarizar puntajes de control de calidad de materiales.
- Inspeccionar y vigilar sobre los resultados de los ensayos que se realicen durante la ejecución de las obras.
- Ejecutar pruebas de control de calidad de los trabajos que sean requeridos durante la ejecución de las obras, así como pruebas que aseguren la capacidad portante del terreno según diseño.
- Validar permanentemente las obras, especialmente según presupuesto, contratos y los materiales que se usen.
- Emitir un informe mensual sobre los trabajos de construcción, así como de los resultados de los ensayos realizados.
- El SUPERVISOR, así como de los resultados de los ensayos realizados, de validación por la Empresa contratista con fines de pago y emitir el informe de conformidad respectivo.
- Controlar la seguridad y mantenimiento del tránsito peatonal y vehicular durante la ejecución de la obra.
- Remisión de los Informes Especiales a la Sub Gerencia de Obras Públicas de la Municipalidad Provincial de Nasca, cuando estos se requieran o las circunstancias lo demanden.
- Cumplir y hacer cumplir las Normas Técnicas de Control de la Contratación General de la República, en lo concerniente a la construcción de obras públicas.
- Conocer y acordar la eliminación de las diferencias físicas en el terreno.
- Asesorar a la Sub Gerencia de Obras Públicas de la Municipalidad Provincial de Nasca en correspondencia con el Comité y/o técnicos.
- Coordinar y controlar la ejecución de las actividades físicas en el terreno.
- Trámites con su gestión, y en los plazos establecidos en el presente documento, a fin de evitar la interrupción de la obra.
- La normatividad vigente los estándares y/o parámetros del Comité que se establezca en la obra de ejecución y que a su vez permitan la organización de un expediente técnico a calmar en una revisión preliminar.
- Proponer oportunamente, dentro del plazo establecido, los expedientes técnicos que motiven modificaciones adicionales y/o deducciones de obra a que habrán lugar para su aprobación ante el Comité de Selección de la Municipalidad Provincial de Nasca.
- La Sub Gerencia General de la República, El SUPERVISOR deberá efectuar el seguimiento de la aprobación de las exposiciones presentadas, durante la construcción de la obra.
- El plazo máximo de presentación de los expedientes técnicos de la obra, será el día 15 de mayo del 2023, de acuerdo a lo establecido en el presente documento.
- El plazo máximo de presentación de los expedientes técnicos de la obra, será el día 15 de mayo del 2023, de acuerdo a lo establecido en el presente documento.
- c. **Actividades de recepción de la obra, informe final, liquidación de contrato**
  - El SUPERVISOR, en un plazo no mayor de sesenta (60) días posteriores a la recepción definitiva, realizará la inspección final de la obra y verificará en gabinete y en el campo, los aspectos críticos de los diseños de las Propiedades, diseño de muros, cimientos, arcos de resistencia de concreto, estudios de suelos, estado y disponibilidad del terreno y de caminos, etc., incluyendo conclusiones especiales, verificación de niveles, Beca (M) (B.M.), verificación de la existencia de permisos y documentación necesaria para los trabajos.
  - Emitir un informe detallado sobre la revisión del proyecto y dar recomendaciones sobre alguna modificación que sea necesaria con la finalidad de comunicarla a la Sub Gerencia de Obras Públicas de la Municipalidad Provincial de Nasca, de las omisiones y deficiencias del expediente técnico que originen alteraciones y/o variaciones de obra.
  - Definir con el contratista las marcas y tipos de materiales a usar, de acuerdo al expediente técnico y normas técnicas de calidad.
  - Revisión y conformidad del Plan de Seguridad y Salud en el Trabajo de la ejecución de la obra, así como también el Plan para la Vigilancia, Prevención y Control del COVID-19 en el Trabajo.



SEGUNDO MIEMBRO





- 1) Informe de especialistas (de corresponder)
- 2) Plano fotográfico (mínimo 15 fotos)
- Nota: El listado mostrado no es limitativo, el consultor podrá agregar más puntos, pero no omitir alguno que se encuentre en la lista señalada.

### III. Informe Final

- a) Memoria Descriptiva
- b) Planos de mediciones claros de lectura
- c) Resumen de mediciones ejecutadas
- d) Valoración de la obra
- e) Acta de entrega de terreno
- f) Acta de inicio de obra
- g) Acta de término de obra
- h) Acta de recepción de obra
- i) Especificaciones técnicas finales
- j) Resultados de laboratorio
- k) Cuaderno de obra
- l) Planos de replanteo
- m) Resolución de aprobación de expediente técnico y/o de reformulación de expediente (de corresponder)
- n) Plano fotográfico

Nota: El listado mostrado no es limitativo, el consultor podrá agregar más puntos, pero no omitir alguno que se encuentre en la lista señalada.  
El informe final será presentado a la Sub Gerencia de Obras Públicas de la Municipalidad Provincial de Nasca con un (01) original y dos (02) copias.

### 5. UBICACIÓN DEL PROYECTO

La Provincia de Nasca tiene una extensión de 5 234.24 Km<sup>2</sup> y se encuentra ubicada al sur de la capital del Perú, limita entre los 14°45'44" de Latitud Sur y los 74°56'37" de Longitud Oeste del Greenwich, además se encuentra sobre los 406.00 msnm y alberga una población de 25 157 habitantes (I. C. V. INEI 2017).

La ubicación geográfica de los sectores contemplados en el presente proyecto se indica en coordenadas UTM, trabajadas en el sistema WGS 84.

TRAMO I: 00+000 - 00+165  
51°30'27.226 E - 83°44'16.785 N  
51°28'46.250 E - 83°44'10.526 N  
  
TRAMO II: 00+000 - 00+270  
51°28'59.779 E - 83°44'00.542 N  
51°13'29.000 E - 83°44'13.794 N  
  
TRAMO III: 00+000 - 00+195



MUNICIPALIDAD PROVINCIAL DE NASCA  
COMITÉ DE SELECCIÓN

PRIMER MIEMBRO

*[Firma]*



MUNICIPALIDAD PROVINCIAL DE NASCA  
COMITÉ DE SELECCIÓN

PRESIDENTE

*[Firma]*



MUNICIPALIDAD PROVINCIAL DE NASCA  
COMITÉ DE SELECCIÓN

SEGUNDO MIEMBRO

*[Firma]*



51°28'23.580 E - 83°44'05.844 N  
51°28'30.577 E - 83°44'08.580 N

TRAMO IV: 00+000 - 00+200  
51°28'23.309 E - 83°44'08.824 N  
51°28'17.288 E - 83°44'05.856 N

El proyecto está localizado en la zona noroeste de la región Ica  
Región: Ica  
Provincia: Nasca  
Distrito: Vista Alegre  
Sector: La Joya y Cuyana

Figura N° 1. Mapa Ubicación Zona de Estudio





Figura N° 1. Mapa Zona de Estudio

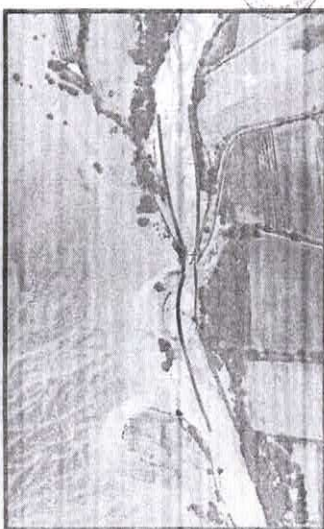
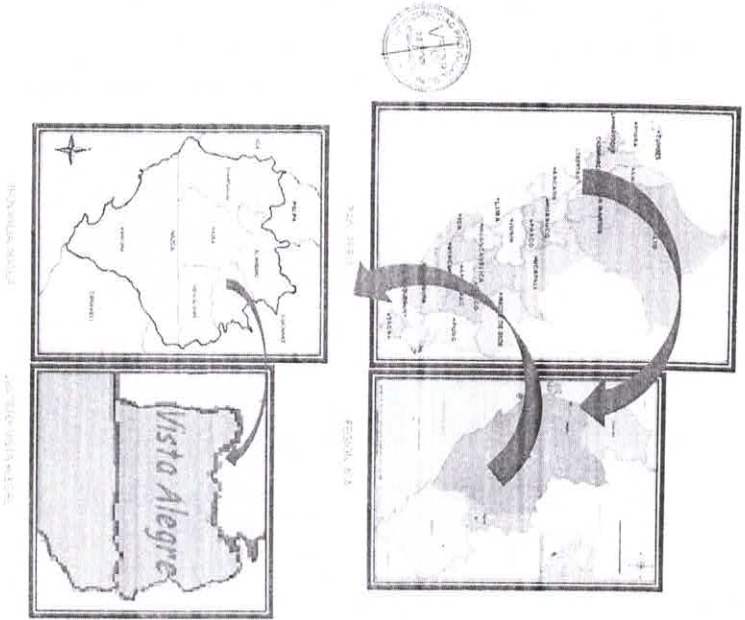

MUNICIPALIDAD PROVINCIAL DE NASCA  
COMITÉ DE SELECCIÓN

PRÉSIDENTE

MUNICIPALIDAD PROVINCIAL DE NASCA  
COMITÉ DE SELECCIÓN

PRIMER MIEMBRO

MUNICIPALIDAD PROVINCIAL DE NASCA  
COMITÉ DE SELECCIÓN

SEGUNDO MIEMBRO



6. SISTEMA DE CONTRATACIÓN

El sistema de contratación considerado para el presente proceso es MIXTO. TARIFAS para el servicio de la supervisión de obra y SUMA ALZADA para el servicio de Recepción y revisión de liquidación de contrato de ejecución de obra.

7. ESTRUCTURA DE GASTOS DEL SERVICIO

DESCRIPCION DE LAS PARTIDAS	Unidad	Cant.	Cot.	Tiempo en meses
<b>A.- SUELDOS Y SALARIOS</b>				
<b>a.- Personal Profesional</b>				
Ing. jefe de supervisión (Ing. Civil o Ing. Agrícola)	MES	1.00	1.00	4.00
Asistente del jefe de Supervisión	MES	1.00	1.00	3.00
Ing. Especialista Ambiental	MES	1.00	0.50	3.00
<b>B.- BIENES Y SERVICIOS</b>				
<b>a.- Alquiler de Inmuebles y Equipos (de Oficina (Incluye Vivienda))</b>				
Oficina	Mes	1.00	1.00	3.00
Servicio de comunicaciones	Mes	1.00	1.00	3.00
Contribuciones	Mes	1.00	1.00	3.00
Impresiones	Mes	1.00	1.00	3.00
Camioneta por día / Inc. Conducir	Mes	1.00	1.00	3.00
<b>b.- Prevención del COVID-19</b>				
Mascarilla quirúrgica tres pliegues	Und.	50.00		3.00
Alcohol en gel 1 lt.	Und.	2.00		3.00
Bandeja para lavado de zapatos	Und.	1.00		3.00
Papel toalla x 2 und	Und.	4.00		3.00
Jabón líquido 1 lt.	Und.	3.00		3.00
Acetato al 70% 1 lt.	Und.	3.00		3.00
Servicio Desinfectante Contra Foco Riesgo	Mes	3.00		3.00
<b>C.- MATERIALES Y ÚTILES DE OFICINA</b>				
Útiles de Oficina: Doble, topografía y laboratorio	Mes	1.00		3.00
Copias, Reproducciones	Mes	1.00		3.00
Materiales de Fotografía y grabaciones	Mes	1.00		3.00
<b>D.- CONTROL DE CALIDAD</b>				
Control topográfico	gda	1.00		





8. PLAZO DE EJECUCIÓN DEL SERVICIO

El plazo de ejecución del presente servicio es por espacio de 120 días calendario, que incluye la etapa de supervisión de obra (50 días calendario) y la etapa de recepción y revisión de la liquidación del Contrato de Ejecución de obra (70 días calendario).

Etapa de supervisión de obra	50 DÍAS
Etapa de Recepción y Revisión de Liquidación de contrato de ejecución de obra	70 DÍAS

9. VALOR REFERENCIAL

El valor referencial está conformado por la estructura de costos en la siguiente tabla, el cual asciende a S/ 180,000.00 (Ciento ochenta mil con 00/100 soles), incluidos los impuestos de Ley y cualquier otro concepto que no sea el costo total de la consultoría.

DESCRIPCIÓN DEL OBJETO	N° DE PERÍODOS DE TIEMPO	PERÍODO O UNIDAD DE TIEMPO	TARIFA REFERENCIAL	VALOR REFERENCIAL TOTAL
Supervisión de obra	90	días	S/ 1,800.00	S/ 162,000.00
Liquidación de obra (60 días)				S/ 18,000.00
				S/ 180,000.00



10. CONDICIONES DE LOS CONSORCIOS

De conformidad con el numeral 43.5 del artículo 43 del Reglamento, el área técnica podrá incluir lo siguiente:

- El porcentaje máximo de consorcio es de 02 integrantes del consorcio como máximo.
- El porcentaje máximo de participación de cada consorciado es del 4%.
- El porcentaje máximo de participación en la ejecución del contrato, para el integrante del consorcio que aporte mayor experiencia, es de 51%.

11. ESPECIALIDAD, CATEGORÍA Y EXPERIENCIA DEL CONSULTOR DE OBRA

Proveer personal en el proceso de selección personal, técnico o profesional en otras de especialidades, impactos y áreas con la categoría B o superior, designados por el OSCE. El postor debe acreditar un monto facturado acumulado equivalente a (1) UNA VEZ EL VALOR REFERENCIAL, por la contratación de servicios de consultoría de obra iguales o similares al objeto de la convocatoria, durante los diez (10) años anteriores a la fecha de la presentación de ofertas que se computarán desde la fecha de la conformidad o emisión del comprobante de pago, según corresponda.

Se considerarán servicios de consultoría de obra similares a las siguientes: supervisión y inspección de obras de mejoramiento y/o construcción y/o canal de riego y/o sistema de riego y/o servicio de agua para el sistema de riego y/o des contaminación de ríos, asentamientos en acueductos públicos y/o privados.

La experiencia del postor en la especialidad se acreditará con copia simple de (i) contratos u ordenes de servicios y su respectiva conformidad, congresos de prestación o liquidación del

MUNICIPALIDAD PROVINCIAL DE NASCA  
COMITÉ DE SELECCIÓN

PRESIDENTE

MUNICIPALIDAD PROVINCIAL DE NASCA  
COMITÉ DE SELECCIÓN

PRIMER MIEMBRO

MUNICIPALIDAD PROVINCIAL DE NASCA  
COMITÉ DE SELECCIÓN

SEGUNDO MIEMBRO



12. EQUIPAMIENTO ESTRATÉGICO

Los equipos estratégicos mínimos para la ejecución de la consultoría de obra son los siguientes al contrato:

Contrato: o (i) comprobantes de pago cuya cancelación se acredite documental y fehaciente, con haber de depósito, nota de abono, reporto de estado de cuenta, cualquier otro documento emitido por entidad del sistema financiero que acredite el abono o mediante cancelación en el mismo comprobante de pago. Los costos pueden presentarse hasta un máximo de veinte (20) electrónicas para acreditar el requisito de calificación y el factor Experiencia de Postor en la Especialidad.

En los casos que se acredite experiencia adquirida en consorcio, debe presentarse la promesa de consorcio o el contrato de consorcio del cual se desprenda fehacientemente el porcentaje de las obligaciones que se asume en el contrato presentado, de lo contrario, no se computará la experiencia proveniente de dicho consorcio. En caso de presentarse en consorcio, cada integrante del consorcio que acredite experiencia deberá acreditar, como una obligación en la promesa de consorcio.

Item	Nombre del Equipo	Cantidad
01	Equipo de computo (computadora o Laptop)	1
02	Camioneta 4x4	1



PLANTEL PROFESIONAL CLAVE

De conformidad con el Desagregado de gastos generales del presupuesto básico de la presente licitación, para la ejecución de la prestación es el siguiente:

CARGO	PROFESIÓN	EXPERIENCIA
JEFE DE SUPERVISIÓN	Ing. Civil o Ing. Agrónoma, Titulado, Competido y Habilitado	Experiencia mínima de 3 años en supervisión de obras de mejoramiento y/o construcción y/o canal de riego y/o sistema de riego y/o servicio de agua para el sistema de riego y/o des contaminación de ríos, asentamientos en acueductos públicos y/o privados.
ESPECIALISTA AMBIENTAL	Ing. Civil o Ing. Agrónoma, Titulado, Competido y Habilitado	Experiencia mínima de 3 años en supervisión de obras de mejoramiento y/o construcción y/o canal de riego y/o sistema de riego y/o servicio de agua para el sistema de riego y/o des contaminación de ríos, asentamientos en acueductos públicos y/o privados.

Nota: La experiencia del personal profesional presentada se podrá acreditar con cualquiera de los siguientes documentos: (i) copia simple de contratos con su respectiva conformidad o (ii) copia simple de conformidad o (iii) copia simple de certificación o (iv) cualquier otro documento, que fehacientemente demuestre la experiencia del profesional en cuestión.

De conformidad con el numeral 43.3 del artículo 43 y el literal a) del numeral 135.1 del artículo 135 del Reglamento este requisito de calificación se acreditará para la suscripción del contrato.

Nota - obras similares para el plantel técnico:



Mejoramiento y/o construcción y/o rehabilitación y/o creación y/o ampliación de protección en riberas y/o ampliación de canal y/o sistema de riego y/o canal de riego y/o servicio de agua del sistema de riego y/o riego para riego y/o des-canalización de río.

14. PAGO CALENDARIOS Y CONFORMIDAD

PAGO

LA ENTIDAD pagará a comisión en moneda nacional por los servicios prestados por la supervisión de obra conforme a lo indicado en el presente formato de referencia, de acuerdo a su propuesta económica ajustada en base a los cambios de estructura de tarifas. Se entiende que las tarifas ofertadas incluyen todos los tributos, impuestos, beneficios, seguros, transporte y los costos laborales conforme a la legislación vigente, así como cualquier otro concepto que pueda tener incidencia sobre el costo del servicio de consultoría a contratar. El pago por la ejecución de la liquidación del contrato de ejecución de obra es único y a suma alzada, según convenga del contrato.

CONFORMIDAD

La Supervisión de los trabajos correspondientes a la supervisión de obra se llevará a cabo de acuerdo a las bases técnicas y en periodos mensuales. El pago de la comisión de la liquidación del contrato de ejecución de obra se realizará por única vez al finalizar el servicio señalado, de acuerdo a la oferta del consultor.

La S.A. Gerencia de Obras Públicas de la Municipalidad Provincial de Nasca en su calidad de AVAL URSASA otorga la conformidad del servicio respectivo, como máximo a los 10 días de presentado el informe mensual de CONFORMIDAD.

La S.A. Gerencia de Obras Públicas de la Municipalidad Provincial de Nasca en su calidad de AVAL URSASA otorga la conformidad del servicio respectivo, como máximo a los 10 días de presentado el informe mensual de CONFORMIDAD por parte de El CONSULTOR.

La S.A. Gerencia de Obras Públicas de la Municipalidad Provincial de Nasca en su calidad de AVAL URSASA otorga la conformidad de la S.A. Gerencia de Obras Públicas.

15. PENALIDADES

PENALIDADES POR MORA

Si la CONTRATISTA incurre en retraso justificado en la ejecución de las prestaciones objeto del contrato, LA ENTIDAD le aplica automáticamente una penalidad por mora por cada día de atraso, de acuerdo a la siguiente fórmula:

Penalidad Día = 0.1% x Monto Vigente

F x P = P x D en días

Donde:

F = 0.25, para consultoría

OTRAS PENALIDADES

De acuerdo con el artículo 181 del Reglamento se pueden establecer penalidades, dentro a la penalidad por mora en la ejecución de la prestación. Para dicho efecto, se debe incluir un cuadro detallado de los supuestos de aplicación de penalidad, la forma de cálculo de la penalidad por cada supuesto y el procedimiento mediante el cual se verifica el supuesto a penalizar.

Según lo previsto en el artículo 180 del Reglamento, en este tipo de penalidades se debe incluir las siguientes:

N°	Supuestos de aplicación de penalidad	Forma de cálculo	Procedimiento
1	Cuando el personal acreditado permanezca menos de sesenta (60) días desde el inicio de su participación en la ejecución del contrato o del tiempo del plazo de ejecución, si este es menor a los sesenta (60) días de conformidad.	0.50 de la UIT por cada día de ausencia del personal en el plazo previsto.	Según informe de la S.A. Gerencia de Obras Públicas.

MUNICIPALIDAD PROVINCIAL DE NASCA  
COMITÉ DE SELECCIÓN

PRIMER MIEMBRO

MUNICIPALIDAD PROVINCIAL DE NASCA  
COMITÉ DE SELECCIÓN

SEGUNDO MIEMBRO



Mejoramiento y/o construcción y/o rehabilitación y/o creación y/o ampliación de protección en riberas y/o ampliación de canal y/o sistema de riego y/o canal de riego y/o servicio de agua del sistema de riego y/o riego para riego y/o des-canalización de río.

MUNICIPALIDAD PROVINCIAL DE NASCA  
COMITÉ DE SELECCIÓN

PRESIDENTE

16. CONFIDENCIALIDAD

El proveedor se compromete a mantener en reserva y a no revelar a terceros, sin previa autorización escrita de la Municipalidad Provincial de Nasca, toda información que le sea suministrada por esta, ya sea obtenida en el ejercicio de los compromisos a asumir, o conocida directamente durante el proceso de selección. El proveedor deberá mantener la confidencialidad y reserva absoluta en el manejo de cualquier información o documentación a la que se tenga acceso a consecuencia de procedimiento de selección y la ejecución del contrato, quedando prohibido revelar a terceros.

17. RESPONSABILIDAD POR VOTOS OCULTOS

El proveedor será responsable por la calidad, cantidad y los costos reales del servicio ofertado, conforme a lo indicado en el artículo 177 de la Ley de Contrataciones del Estado y el artículo 145 de la Ley de Contrataciones del Estado, por un plazo de 01 año, a partir de la emisión de la conformidad, por parte de la Municipalidad Provincial de Nasca.

18. ANTISOBORNIO

Además, el proveedor se obliga a cumplir, en todo momento, durante la ejecución del contrato de honestidad, probidad, seriedad e integridad y de no cometer actos ilegales, o de corrupción directa e indirecta, o a través de socios, asociados, participacionistas, integrantes de los órganos de administración, representantes legales, funcionarios, asesores o personas vinculadas, en virtud de la legislación en los artículos antes citados de la Ley de Contrataciones del Estado y su reglamento.

19. ANTICORRUPCIÓN

El proveedor acepta expresamente que no llevará a cabo acciones que estén prohibidas por las leyes, reglamentos o otras leyes anticorrupción, sin incluir aminorar, el proveedor, comenza se obliga a no efectuar ningún pago ni otorgar ni transferir algo de valor, de manera que pudiese violar las leyes vigentes y otras leyes anticorrupción, sin excepción alguna.





### 3.2. REQUISITOS DE CALIFICACIÓN

A CAPACIDAD LEGAL

## HABILITACIÓN

El postular debe estar inscrito en el Registro Nacional de Profesionistas en la especialidad Consultoría en obras de represas, irrigaciones y afines con la categoría B o superior.

Accreditation

Consultar la actualización de inscripciones en el Registro Nacional de Proveedores

importance

En el caso de concordios, todos los integrantes deben acordar ante cualquier



**B** CAPACIDAD TÉCNICA Y PROFESIONAL  
**B.1** CALIFICACIONES DEL PERSONAL CLAVE

### Requisitos

JEFE DE SUPERVISION

Ing. Crisólogo Aguado, Titulado, Colegado y Habilitado

**ESPECIALISTA AMBIENTAL**

ing, Civil o Ing Ambiental, Titulado, Colegiado y Titulador

### Accreditation

De conformidad con la numeral 42.3 de artículo 49 y el literal a) del artículo 139 del Reglamento es necesario que el requisito de calificación se acredite para la suscripción del contrato.

8.2

#### EXPERIENCIA DEL PERSONAL CLAVE

### Requisitos

JEFE DE SUPERVISION

Experiencia mínima de 36 meses de experiencia como Supervisor y/o jefe de supervisión y Residente y/o Asistente de Residente de obras y/o Inspector de obras, en la ejecución y/o supervisión de obras similares, experiencia que se computará desde la obtención de la colegiatura.

**ESPECIALISTA AMBIENTAL**

Experiencia mínima de 06 meses de experiencia como Especialista Ambiental o Asistente a Especialista Ambiental, en obras en general, experiencia que se corroborará desde la cobertura de la Especialista Ambiental.

PRESIDENTE

**MUNICIPALIDAD PROVINCIAL DE NASCA**  
**COMITE DE SELECCION**

PRIMER MIEMBRO



B CAPACIDAD TÉCNICA Y PROFESIONAL

Requisito

Item	Nombre del Equipo	Cantidad
01	Equipos de cómputo (computadora o laptop)	1
02	Cartones 4x4	+

Acridation

De conformidad con el numeral 49.3 del artículo 49 y el literal c) del numeral 136.1 del artículo 179 del Reglamento este requisito de calificación se acredita para la suscripción del contrato.

C EXPERIENCIA DEL POSTOR EN LA ESPECIALIDAD

### Requisiti

El positor debe acreditar un monto (incluido el aumento equivalente a una (1) vez el valor respectivo a la tarifa) en el momento de la presentación de la oferta, para garantizar la conformidad con la fecha de la conformidad o emisión de comprobante de pago, según corresponda.

sistema de riego y/o las condiciones de uso, especialmente en instalaciones públicas y privadas.

### ACQUISITION

La experiencia es posible en la especulación de acciones con copia simple en el contrato de compra y venta de acciones, en el contrato de préstamo de acciones, en el contrato de arrendamiento de acciones y su respectiva conformidad o constancia de prestación o el cumplimiento de pago de los dividendos y su respectiva documental y fehaciente, con voucher o recibo de acuerdo al reporte de estado de cuenta, cualquier otro documento emitido por Entidad del sistema financiero que acredite el abono o mediante cancelación en el mismo comprobante de pago.

Los postores pueden presentarse hasta un máximo de veinte (20) contingencias por avaluar, requisito de calificación y el factor "Experiencia de Postor en la Especialidad".



En caso los postores presenten valores comprobantes de pago para acreditar una sola contratación, se debe acreditar que corresponden a dicha contratación, de lo contrario, se asumirá que los comprobantes acreditan contrataciones independientes, en cuyo caso solo se considerará las veinte (20) primeras contrataciones indicadas en el Anexo N° 8 referido a la Experiencia del Postor en la Especialidad.

En el caso de servicios de supervisión en ejecución, solo se considerará como experiencia la parte del contrato que haya sido ejecutada a la fecha de presentación de ofertas, debiendo adjuntarse copia de las conformidades correspondientes a tal parte o los respectivos comprobantes de pago cancelados.

En los casos que se acredite experiencia adquirida en concurso, debe presentarse la promesa de concurso o el contrato de concurso de cual se desprenda fehacientemente el porcentaje de las obligaciones que se asuma en el contrato presentado, de lo contrario, no se computará la experiencia proveniente de dicho contrato.

Asimismo, cuando se presenten contratos demorados de procesos de selección convocados antes del 20/09/2012, la calificación se otorga al método descrito en la Directiva Participación de Proveedores en Concurso en las Contrataciones del Estado<sup>26</sup>, debiendo presumirse que el porcentaje de las obligaciones equivale al porcentaje de participación de la promesa de concurso o del contrato de concurso. En caso que en dichos documentos no se consigne el porcentaje de participación se presumirá que las obligaciones se ejecutaron en partes iguales.

Si el lugar de la experiencia no es el sector, convalida a dicha experiencia con respecto a la misma en caso que el postor sea sucursal, o la transcurrida por representación sucursal, debiendo acompañar la documentación sustitutoria correspondiente.

Si el postor acredita experiencia de una persona asociada como consecuencia de una incorporación societaria, debe presentar adecuadamente el Anexo N° 9.

Cuando en los comités, órdenes de servicio o comprobantes de pago el monto facturado se acredite en moneda extranjera, debe indicarse el tipo de cambio vigente publicado por la Superintendencia de Banca, Seguros y AFP correspondiente a la fecha de inscripción del contrato de emisión de la orden de servicio o de cancelación del comprobante de pago, según corresponda.

San Martín de Porres, 15 de octubre del 2023. Los postores deben leer y presentar el Anexo N° 8 referido a la Experiencia del Postor en la Especialidad.



MUNICIPALIDAD PROVINCIAL DE NASCA  
COMITÉ DE SELECCIÓN

PRESIDENTE

MUNICIPALIDAD PROVINCIAL DE NASCA  
COMITÉ DE SELECCIÓN

PRIMER MIEMBRO

MUNICIPALIDAD PROVINCIAL DE NASCA  
COMITÉ DE SELECCIÓN

SEGUNDO MIEMBRO

CAPÍTULO IV  
FACTORES DE EVALUACIÓN

EVALUACIÓN TÉCNICA (Puntaje: 100 Puntos)

FACTORES DE EVALUACIÓN		PUNAJE / METODOLOGÍA PARA SU ASIGNACIÓN
A.	EXPERIENCIA DEL POSTOR EN LA ESPECIALIDAD	80 puntos
	Evaluación: El postor debe acreditar un monto facturado acumulado equivalente a dos veces (2) el valor referencial por la contratación de servicios de consultoría de obra igual o similar, durante los diez (10) años anteriores a la fecha de la presentación de ofertas que se computarán desde la fecha de la conformidad o emisión del comprobante de pago, según corresponda. Acreditación: La experiencia en la especialidad se acreditará con copia simple de (i) contratos u órdenes de servicios y su respectiva conformidad o constancia de prestación, o (ii) comprobantes de pago cuya cancelación se acredite documental y fehacientemente, con voucher de depósito, nota de abono, reporte de estado de cuenta, cualquier otro documento emitido por Entidad del sistema financiero que acredite el abono o mediante cancelación en el mismo comprobante de pago. Las disposiciones sobre el requisito de calificación "Experiencia del postor en la especialidad" previstas en el literal C del numeral 3.2 del Capítulo III de la presente sección de las bases resultan aplicables para el presente factor.	M = Monto facturado acumulado por el postor por la prestación de servicios de consultoría en la especialidad M >= 2.0 <sup>26</sup> veces el valor referencial: 80 puntos M < 1.5 veces el valor referencial y < 2.0 veces el valor referencial: 50 puntos M > 0.1 <sup>26</sup> veces el valor referencial y < 1.5 veces el valor referencial: 30 puntos
B.	METODOLOGÍA PROPUESTA	20 puntos
	Evaluación: Se evaluará la metodología propuesta por el postor para la ejecución de la consultoría de obra, cuyo contenido mínimo es el siguiente: El postor desarrollará una metodología de trabajo que permita cumplir con las exigencias de los términos de referencia y que evidencie la adopción de los procedimientos para implementar el siguiente rubro: 1. Procedimientos de trabajo 1.1 Estructura de procedimientos de trabajo 2. Mecanismos de aseguramiento de calidad 2.1 Formato de inspección de suministros.	Desarrolla la metodología que sustenta la oferta. Hasta 20 puntos No desarrolla la metodología que sustenta la oferta. 00 puntos

<sup>26</sup> El monto no puede ser mayor a tres (3) veces el valor referencial

<sup>27</sup> El monto debe ser mayor al requerido como requisito de calificación. En ese sentido, si por ejemplo se solicita como requisito de calificación una (1) vez el valor referencial la metodología del factor de evaluación podría ser la siguiente:

M >= 2 veces el valor referencial [..] puntos  
M >= 1.5 veces el valor referencial [..] puntos  
M > 1 vez el valor referencial y < 1.5 veces el valor referencial [..] puntos



**FACTORES DE EVALUACIÓN**

- 2.2 Formato de calibración de guipos de medición y ensayo
- 2.3 Control de los productos no conformes/observaciones
3. Formatos de protocolos de recepción
4. Plan para presentación de servicio. Asignación de personal y recursos
- 4.1 Programa de asignación de personal
- 4.2 Programa de asignación de recursos
- 4.3 Organigrama
- 4.4 Esquema matriz de responsabilidades y funciones
5. Plan de trabajo para el control de la obra:
  - 5.1 Actividades previas al inicio de obra.
  - 5.2 Actividades durante la ejecución de la obra
  - 5.3 Formato check list del control del contrato
  - 5.4 Formato de control de vencimiento de cartas fianzas
  - 5.5 Formato check list del control de las actividades programadas/efectuadas
6. Control de obra:
  - 6.1 Control de calidad
  - 6.2 Control de plazos
  - 6.3 Control económico
  - 6.4 Control ambiental
  - 6.5 Seguridad y salud en obra
  - 6.6 Herramientas de calidad
  - 6.7 Herramientas de planificación
7. Plan de Riesgos
  - 7.1 Identificación de riesgos
  - 7.2 Riesgos en obra
  - 7.3 Análisis cuantitativo y cualitativo de riesgos
8. Situación del Proyecto
  - 8.1 Identificación de facilidades. De dificultades y propuestas de solución
9. Panel fotográfico de la zona en estado actual georeferenciado

**Acreditación:**

Se acreditara mediante la presentación del documento que sustente la metodología propuesta

**PUNTAJE TOTAL**

Para acceder a la etapa de evaluación económica, el postor debe obtener un puntaje técnico mínimo de ochenta (80) puntos.

**Importante**

- Los factores de evaluación elaborados por el órgano encargado de contrataciones o el comité de selección, según corresponda, quedan vinculados y proporcionalidad con el objeto de la contratación. Asimismo, estos no pueden calificar con puntaje el cumplimiento de los Términos de Referencia ni los requisitos de calificación.
- Las ofertas técnicas que no alcancen el puntaje mínimo especificado son descalificadas.

**PUNTAJE / METODOLOGIA PARA SU ASIGNACIÓN**

100 puntos<sup>21</sup>

SEGUNDO MIEMBRO

MUNICIPALIDAD PROVINCIAL DE NASCA  
COMITÉ DE SELECCIÓN

PRIMER MIEMBRO

MUNICIPALIDAD PROVINCIAL DE NASCA  
COMITÉ DE SELECCIÓN

PRESIDENTE

MUNICIPALIDAD PROVINCIAL DE NASCA  
COMITÉ DE SELECCIÓN

**EVALUACIÓN ECONÓMICA (Puntaje: 100 Puntos)**

FACTOR DE EVALUACIÓN	PUNTAJE / METODOLOGIA PARA SU ASIGNACIÓN
<b>A. PRECIO</b>  Evaluación: Se evaluará considerando la oferta económica del postor.  Acreditación: Se acreditará mediante el documento que contiene la oferta económica (Anexo N° 6)	La evaluación consistirá en asignar un puntaje de cien (100) puntos a la oferta de precio más bajo y otorga a las demás ofertas puntuales inversamente proporcionales a sus respectivos precios, según la siguiente fórmula:  $P_i = \frac{O_m \times PMP}{O_i}$ Donde: P <sub>i</sub> = Oferta P <sub>m</sub> = Puntaje de la oferta a evaluar O <sub>i</sub> = Precio i O <sub>m</sub> = Precio de la oferta más baja PMP = Puntaje máximo del precio
<b>PUNTAJE TOTAL</b>	<b>100 puntos</b>

<sup>21</sup> Es la suma de los puntajes de todos los factores de evaluación, incluyendo los opcionales.

## CAPÍTULO V PROFORMA DEL CONTRATO

### Importante

Dependiendo del objeto del contrato, de resultar indispensable, puede incluirse cláusulas adicionales o la adecuación de las propuestas en el presente documento, las que en ningún caso pueden contemplar disposiciones contrarias a la normativa vigente en la fecha de este capítulo.

Conste por el presente documento, la contratación del servicio de consultoría de obra [CONSIGNAR LA DENOMINACIÓN DE LA CONVOCATORIA], que celebra de una parte [CONSIGNAR EL NOMBRE DE LA ENTIDAD], en adelante LA ENTIDAD, con RUC N° [.....], y con domicilio legal en [.....], representada por [.....], identificado con DNI N° [.....], y de otra parte [.....], inscrita en la Ficha N° [.....], con domicilio legal en [.....], inscrita en la Ficha N° [.....], con DNI N° [.....], deudamente representado por su Representante Legal, [.....], Asiento N° [.....], del Registro de Personas Jurídicas de la ciudad de [.....], a quien en adelante se le denominará EL CONTRATISTA en los términos y condiciones siguientes:

### CLÁUSULA PRIMERA: ANTECEDENTES

Con fecha [.....], el órgano encargado de las contrataciones o el comité de selección, según corresponda, adjudicó la buena pro de la ADJUDICACIÓN SIMPLIFICADA N° [.....] [CONSIGNAR NOMENCLATURA DEL PROCEDIMIENTO DE SELECCIÓN], para la contratación de [CONSIGNAR LA DENOMINACIÓN DE LA CONVOCATORIA], según consta en el NOMBRE DEL GANADOR DE LA BUENA PRO], cuyos detalles e importe constan en los documentos integrales del presente contrato.

### CLÁUSULA SEGUNDA: OBJETO

El presente contrato tiene por objeto [CONSIGNAR EL OBJETO DE LA CONTRATACIÓN].

### CLÁUSULA TERCERA: MONTO CONTRACTUAL

El monto total del presente contrato asciende a [CONSIGNAR MONEDA Y MONTO], que incluye todos los impuestos de Ley.

Este monto comprende el costo del servicio de consultoría de obra, todos los tributos, seguros, transporte, inspecciones, pruebas y, de ser el caso, los costos laborales conforme a la legislación vigente, así como cualquier otro concepto que pueda tener incidencia sobre la ejecución del servicio de consultoría de obra materia del presente contrato.

### CLÁUSULA CUARTA: DEL PAGO<sup>23</sup>

LA ENTIDAD se obliga a pagar la contraprestación a EL CONTRATISTA en [INDICAR MONEDA], en [INDICAR SI SE TRATA DE PAGO ÚNICO, PAGOS PARCIALES O PAGOS PERIÓDICOS], SEGÚN TARIFA EN EL CASO DE PROCEDIMIENTOS DE SUPERVISIÓN DE LA ELABORACIÓN DE EXPEDIENTES TÉCNICOS Y SUPERVISIÓN DE OBRAS CONVOCADOS BAJO EL SISTEMA DE CONTRATACIÓN DE TARIFAS], luego de la recepción formal y completa de la documentación correspondiente, según lo establecido en el artículo 171 del Reglamento de la Ley de Contrataciones del Estado.

Para tal efecto, el responsable de otorgar la conformidad de la prestación deberá hacerlo en un plazo que no excederá de los quince (15) días, bajo responsabilidad de dicho funcionario. LA ENTIDAD debe efectuar el pago dentro de los diez (10) días calendario siguientes de otorgada la conformidad de los servicios, siempre que se verifiquen las condiciones establecidas en el contrato para ello, bajo responsabilidad del funcionario competente.

<sup>23</sup> En cada caso concreto, dependiendo de la naturaleza del contrato, podrá adicionarse la información que resulte pertinente a efectos de generar el pago.

En caso de retraso en el pago por parte de LA ENTIDAD, salvo que se deba a caso fortuito o fuerza mayor, EL CONTRATISTA tendrá derecho al pago de intereses legales conforme a lo establecido en el artículo 39 de la Ley de Contrataciones del Estado y en el artículo 171 de su Reglamento, los que se computan desde la oportunidad en que el pago debió efectuarse.

### CLÁUSULA QUINTA: DEL PLAZO DE LA EJECUCIÓN DE LA PRESTACIÓN

El plazo de ejecución del presente contrato es de [.....], el mismo que se computa desde [CONSIGNAR SI ES DEL DÍA SIGUIENTE DEL PERECIONAMIENTO DEL CONTRATO, DESDE LA FECHA QUE SE ESTABLEZCA EN EL CONTRATO O DESDE LA FECHA EN QUE SE CUMPLAN LAS CONDICIONES PREVISTAS EN EL CONTRATO PARA EL INICIO DE LA EJECUCIÓN, DEBIENDO INDICAR LAS MISMAS EN ESTE ÚLTIMO CASO].

### Importante para la Entidad

De preverse en los Términos de Referencia la ejecución de actividades de instalación, implementación u otros que deban realizarse de manera previa al inicio del plazo de ejecución, se debe consignar lo siguiente:

"El plazo para la [CONSIGNAR LAS ACTIVIDADES PREVIAS PREVISTAS EN LOS TÉRMINOS DE REFERENCIA] es de [.....], el mismo que se computa desde [INDICAR CONDICIÓN CON LA QUE DICHAS ACTIVIDADES SE INICIAN]."

Incorporar a las bases o eliminar, según corresponda.

### Importante para la Entidad

En el caso de contratación de prestaciones accesorias, se puede incluir la siguiente cláusula:

### CLÁUSULA ...: PRESTACIONES ACCESORIAS<sup>24</sup>

Las prestaciones accesorias tienen por objeto [CONSIGNAR EL OBJETO DE LAS PRESTACIONES ACCESORIAS].

El monto de las prestaciones accesorias asciende a [CONSIGNAR MONEDA Y MONTO], que incluye todos los impuestos de Ley.

El plazo de ejecución de las prestaciones accesorias es de [.....], el mismo que se computa desde [CONSIGNAR SI ES DEL DÍA SIGUIENTE DEL CUMPLIMIENTO DE LAS PRESTACIONES PRINCIPALES, DESDE LA FECHA QUE SE ESTABLEZCA EN EL CONTRATO O DESDE LA FECHA EN QUE SE CUMPLAN LAS CONDICIONES PREVISTAS EN EL CONTRATO PARA EL INICIO DE LA EJECUCIÓN DE LAS PRESTACIONES ACCESORIAS, DEBIENDO INDICAR LAS MISMAS EN ESTE ÚLTIMO CASO].

IDE SER EL CASO, INCLUIR OTROS ASPECTOS RELACIONADOS A LA EJECUCIÓN DE LAS PRESTACIONES ACCESORIAS.<sup>25</sup>

Incorporar a las bases o eliminar, según corresponda.

### CLÁUSULA SEXTA: PARTES INTEGRANTES DEL CONTRATO

El presente contrato está conformado por las bases integradas, la oferta ganadora<sup>26</sup>, así como los documentos derivados del procedimiento de selección que establezcan obligaciones para las partes.

### CLÁUSULA SÉTIMA: GARANTÍAS

EL CONTRATISTA entregó al perfeccionamiento del contrato la respectiva garantía incondicional, solidaria, irrevocable, y de realización automática en el país al solo requerimiento, a favor de LA ENTIDAD, por los conceptos, montos y vigencias siguientes:

<sup>24</sup> De conformidad con la Directiva sobre prestaciones accesorias, los contratos relativos al cumplimiento de (a) prestaciones (principales) y de (b) prestaciones (accesorias), pueden estar contenidos en uno o dos documentos. En el supuesto que ambas prestaciones estén contenidas en un mismo documento, estas deben estar claramente diferenciadas, debiendo indicarse entre otros aspectos, el precio y plazo de cada prestación.

<sup>25</sup> La oferta ganadora comprende a la oferta técnica y oferta económica del postor ganador de la buena pro.



- De fiel cumplimiento del contrato [CONSIGNAR EL MONTO], a través de la [INDICAR EL TIPO DE GARANTIA PRESENTADA] N° [INDICAR NÚMERO DEL DOCUMENTO] emitida por [SEÑALAR EMPRESA QUE LA EMITE]. Monto que es equivalente al diez por ciento (10%) del monto del contrato original, la misma que debe mantenerse vigente hasta el consentimiento de la liquidación final.

**Importante**

Al amparo de lo dispuesto en el numeral 149.4 del artículo 149 del Reglamento de la Ley de Contrataciones del Estado, en los contratos de consultoría de obra, si el postor ganador de la buena pro solicita la retención del diez por ciento (10%) del monto del contrato original como garantía de fiel cumplimiento de contrato, debe consignarse lo siguiente:

"De fiel cumplimiento del contrato [CONSIGNAR EL MONTO], a través de la retención que deba efectuar LA ENTIDAD, durante la primera mitad del número total de pagos a realizarse, de forma prioritaria, con cargo a ser devuelto a la finalización del mismo."

En el caso que corresponda, consignar lo siguiente:

- Garantía fiel cumplimiento por prestaciones accesorias: [CONSIGNAR EL MONTO], a través de la [INDICAR EL TIPO DE GARANTIA PRESENTADA] N° [INDICAR NÚMERO DEL DOCUMENTO] emitida por [SEÑALAR EMPRESA QUE LA EMITE], la misma que debe mantenerse vigente hasta el cumplimiento total de las obligaciones garantizadas.

**Importante**

Al amparo de lo dispuesto en el numeral 151.2 del artículo 151 del Reglamento de la Ley de Contrataciones del Estado, si el postor ganador de la buena pro solicita la retención del diez por ciento (10%) del monto del contrato de la prestación accesorias como garantía de fiel cumplimiento de prestaciones accesorias, debe consignarse lo siguiente:

"De fiel cumplimiento por prestaciones accesorias [CONSIGNAR EL MONTO], a través de la retención que deba efectuar LA ENTIDAD, durante la primera mitad del número total de pagos a realizarse, de forma prioritaria, con cargo a ser devuelto a la finalización del mismo."

**CLÁUSULA OCTAVA: EJECUCIÓN DE GARANTÍAS POR FALTA DE RENOVACIÓN**

LA ENTIDAD puede solicitar la ejecución de las garantías cuando EL CONTRATISTA no las hubiere renovado antes de la fecha de su vencimiento, conforme a lo dispuesto en el literal a) del numeral 155.1 del artículo 155 del Reglamento de la Ley de Contrataciones del Estado.

**Importante para la Entidad**

Sólo en el caso que la Entidad hubiese previsto otorgar adelanto, se debe incluir la siguiente cláusula:

**CLÁUSULA NOVENA: ADELANTO DIRECTO**

"LA ENTIDAD otorgará [CONSIGNAR NÚMERO DE ADELANTOS A OTORGARSE] adelantos directos por el [CONSIGNAR PORCENTAJE QUE NO DEBE EXCEDER DEL 30% DEL MONTO DEL CONTRATO ORIGINAL] del monto del contrato original."

EL CONTRATISTA debe solicitar los adelantos dentro de [CONSIGNAR EL PLAZO Y OPORTUNIDAD PARA LA SOLICITUD], adjuntando a su solicitud la garantía por adelantos mediante carta fianza o póliza de caución acompañada del comprobante de pago correspondiente. Vencido dicho plazo no procederá la solicitud."

LA ENTIDAD debe entregar el monto solicitado dentro de [CONSIGNAR EL PLAZO] siguientes a la presentación de la solicitud del contratista.  
Incorporar a las bases o eliminar, según corresponda.

**CLÁUSULA DÉCIMA: CONFORMIDAD DE LA PRESTACIÓN DEL SERVICIO**

La conformidad de la prestación del servicio se regula por lo dispuesto en el artículo 168 del Reglamento de la Ley de Contrataciones del Estado. La conformidad será otorgada por [CONSIGNAR EL ÁREA O UNIDAD ORGANICA QUE OTORGARÁ LA CONFORMIDAD]

MUNICIPALIDAD PROVINCIAL DE NASCA

COMITÉ DE SELECCIÓN

PRIMER MIEMBRO

MUNICIPALIDAD PROVINCIAL DE NASCA

COMITÉ DE SELECCIÓN

SEGUNDO MIEMBRO

MUNICIPALIDAD PROVINCIAL DE NASCA

COMITÉ DE SELECCIÓN

TERCER MIEMBRO

De existir observaciones, LA ENTIDAD las comunica al CONTRATISTA, indicando claramente el sentido de estas, otorgándole un plazo para subsanar no menor de cinco (5) ni mayor de quince (15) días. Si pese al plazo otorgado, EL CONTRATISTA no cumpliera a cabalidad con la subsanación, LA ENTIDAD puede otorgar al CONTRATISTA periodos adicionales para las correcciones pertinentes. En este supuesto corresponde aplicar la penalidad por mora desde el vencimiento del plazo para subsanar.

Este procedimiento no resulta aplicable cuando la consultoría manifestamente no cumpla con las características y condiciones ofrecidas, en cuyo caso LA ENTIDAD no otorga la conformidad, debiendo considerarse como no ejecutada la prestación, aplicándose la penalidad que corresponda por cada día de atraso.

**CLÁUSULA UNDÉCIMA: DECLARACIÓN JURADA DEL CONTRATISTA**

EL CONTRATISTA declara bajo juramento que se compromete a cumplir las obligaciones derivadas del presente contrato, bajo sanción de quedar inhabilitado para contratar con el Estado en caso de incumplimiento.

**Importante para la Entidad**

En los contratos de consultoría de obras para elaborar los expedientes técnicos de obra, se debe incluir obligatoriamente esta cláusula:

**CLÁUSULA ...: OBLIGACIÓN DE ATENDER LAS CONSULTAS**

EL CONTRATISTA asume la obligación de atender las consultas que le remita LA ENTIDAD, dentro de plazo previsto en el numeral 193.7 del artículo 193 del Reglamento de la Ley de Contrataciones del Estado. Ante la falta de absolución de dichas consultas, LA ENTIDAD adopta las acciones correspondientes.

**Advertencia**

Constituye infracción pasible de sanción según lo previsto en el literal h) del numeral 50.1 del artículo 50 de la Ley, negarse injustificadamente a cumplir las obligaciones derivadas del contrato que deben ejecutarse con posterioridad al pago.

Incorporar a las bases de consultoría de obras para la elaboración de expedientes técnicos o eliminar, según corresponda.

**CLÁUSULA DUODÉCIMA: RESPONSABILIDAD POR VICIOS OCULTOS**

La conformidad del servicio por parte de LA ENTIDAD no enerva su derecho a reclamar posteriormente por defectos o vicios ocultos, conforme a lo dispuesto por los artículos 40 de la Ley de Contrataciones del Estado y 173 de su Reglamento.

El plazo máximo de responsabilidad del contratista es de [CONSIGNAR TIEMPO EN AÑOS, SEGÚN CORRESPONDA] año(s) contado a partir de la conformidad otorgada por LA ENTIDAD.

**Importante para la Entidad**

En los contratos de consultoría de obras para elaborar los expedientes técnicos de obra, se debe reemplazar el último párrafo de esta cláusula por el siguiente:

"El plazo máximo de responsabilidad del contratista por errores o deficiencias o por vicios ocultos puede ser reclamada por la Entidad por [CONSIGNAR TIEMPO EN AÑOS, NO MENOR DE TRES (3) AÑOS] años después de la conformidad de obra otorgada por LA ENTIDAD."

En los contratos de consultoría de obras para la supervisión de obra, se debe reemplazar el último párrafo de esta cláusula por el siguiente:

"El plazo máximo de responsabilidad del contratista puede ser reclamada por la Entidad por [CONSIGNAR TIEMPO EN AÑOS, NO MENOR DE SIETE (7) AÑOS] años después de la conformidad de obra otorgada por LA ENTIDAD."

Incorporar a las bases de consultoría de obras para la elaboración de expedientes técnicos o eliminar, según corresponda.



**CLÁUSULA DÉCIMA TERCERA: PENALIDADES**

SI EL CONTRATISTA incurre en retraso injustificado en la ejecución de las prestaciones objeto del contrato, LA ENTIDAD le aplica automáticamente una penalidad por mora por cada día de atraso, de acuerdo a la siguiente fórmula:

$$\text{Penalidad Diaria} = \frac{0.10 \times \text{monto vigente}}{F \times \text{plazo vigente en días}}$$

Donde:

**F = 0.25 para plazos mayores a sesenta (60) días o:**

**F = 0.40 para plazos menores o iguales a sesenta (60) días.**

El retraso se justifica a través de la solicitud de ampliación de plazo debidamente aprobado. Adicionalmente, se considera justificado el retraso y en consecuencia no se aplica penalidad, cuando EL CONTRATISTA acredite, de modo objetivamente sustentado, que el mayor tiempo transcurrido no le resulta imputable. En este último caso la calificación del retraso como justificado por parte de LA ENTIDAD no da lugar al pago de gastos generales ni costos directos de ningún tipo, conforme el numeral 162.5 del artículo 162 del Reglamento de la Ley de Contrataciones del Estado.

Adicionalmente a la penalidad por mora se aplicarán las siguientes penalidades:

N°	Supuestos de aplicación de penalidad	Otras penalidades	Forma de cálculo	Procedimiento
1	Cuando el personal acreditado permanezca menos de sesenta (60) días desde el inicio de su participación en la ejecución del contrato o del ingreso del plazo de ejecución, si este es menor a los sesenta (60) días de conformidad con las disposiciones establecidas en el numeral 190.2 del artículo 190 del Reglamento.		INCLUIR LA FORMA DE CÁLCULO QUE NO PUEDE SER MENOR A LA MITAD DE UNA UNIDAD IMPOSITIVA TRIBUTARIA (0.5 UIT) NI MAYOR A UNA (1) UIT por cada día de ausencia del personal en el plazo previsto.	Según informe del COMITÉ DE SELECCIÓN PRIMERO MIEMBRO
2	En caso el contratista incumpla con su obligación de ejecutar la prestación con el personal acreditado o debidamente sustituido.		INCLUIR LA FORMA DE CÁLCULO QUE NO PUEDE SER MENOR A LA MITAD DE UNA UNIDAD IMPOSITIVA TRIBUTARIA (0.5 UIT) NI MAYOR A UNA (1) UIT por cada día de ausencia del personal.	Según informe del COMITÉ DE SELECCIÓN PRIMERO MIEMBRO
3	Si, como consecuencia de verificar el funcionamiento u operatividad de la infraestructura culminada y las instalaciones y equipos en caso correspondiente, el comité de recepción advierte que la obra no se encuentra culminada.		INCLUIR LA FORMA DE CÁLCULO QUE NO PUEDE SER MENOR A 1% NI MAYOR A 5% al monto del contrato de supervisión.	Según informe del COMITÉ DE SELECCIÓN SEGUNDO MIEMBRO
4	En caso el supervisor de obra no absuelva las consultas o las absuelva fuera del plazo señalado en el numeral 193.3 del artículo 193 del Reglamento. <sup>26</sup>		Una (1) UIT por no atender las consultas formuladas por el residente de obra, según lo dispuesto en el literal b) del numeral 193.10 del artículo 193 del Reglamento.	Según informe del COMITÉ DE SELECCIÓN SEGUNDO MIEMBRO
(...)				

En caso que el objeto de la contratación sea la supervisión de la obra, incluir obligatoriamente esta penalidad

**Importante**

De haberse previsto establecer penalidades distintas a la penalidad por mora, incluir dichas penalidades, los supuestos de aplicación de penalidad, la forma de cálculo de la penalidad para cada supuesto y el procedimiento mediante el cual se verifica el supuesto a penalizar, conforme el artículo 163 del Reglamento de la Ley de Contrataciones del Estado.

Estas penalidades se deducen de los pagos a cuenta o del pago final, según corresponda, o si fuera necesario, se cobra del monto resultante de la ejecución de la garantía de fiel cumplimiento.

Estos dos (2) tipos de penalidades pueden alcanzarse cada una un monto máximo equivalente al diez por ciento (10%) del monto del contrato vigente, o de ser el caso, del ítem que debió ejecutarse.

Cuando se llegue a cubrir el monto máximo de la penalidad por mora o el monto máximo para otras penalidades, de ser el caso, LA ENTIDAD puede resolver el contrato por incumplimiento.

**CLÁUSULA DÉCIMA CUARTA: RESOLUCIÓN DEL CONTRATO**

Cualquiera de las partes puede resolver el contrato, de conformidad con el numeral 32.3 del artículo 32 y artículo 36 de la Ley de Contrataciones del Estado y el artículo 164 de su Reglamento. De darse el caso, LA ENTIDAD procederá de acuerdo a lo establecido en el artículo 165 del Reglamento de la Ley de Contrataciones del Estado.

**CLÁUSULA DÉCIMA QUINTA: RESPONSABILIDAD DE LAS PARTES**

Cuando se resuelva el contrato por causas imputables a algunas de las partes, se debe resarcir los daños y perjuicios ocasionados, a través de la indemnización correspondiente. Ello no obsta la aplicación de las sanciones administrativas, penales y pecuniarias a que dicho incumplimiento diere lugar, en el caso que éstas correspondan.

Lo señalado precedentemente no exime a ninguna de las partes del cumplimiento de las demás obligaciones previstas en el presente contrato.

**CLÁUSULA DÉCIMA SEXTA: ANTICORUPCIÓN**

EL CONTRATISTA declara y garantiza no haber, directa o indirectamente, o tratándose de una persona jurídica a través de sus socios, integrantes de los órganos de administración, apoderados, representantes legales, funcionarios, asesores o personas vinculadas a las que se refiere el artículo 7 del Reglamento de la Ley de Contrataciones del Estado, ofrecido, negociado o efectuado, cualquier pago o, en general, cualquier beneficio o incentivo ilegal en relación al contrato.

Asimismo, el CONTRATISTA se obliga a conducirse en todo momento, durante la ejecución del contrato, con honestidad, probidad, veracidad e integridad y de no cometer actos ilegales o de corrupción, directa o indirectamente o a través de sus socios, accionistas, participacionistas, integrantes de los órganos de administración, apoderados, representantes legales, funcionarios, asesores y personas vinculadas a las que se refiere el artículo 7 del Reglamento de la Ley de Contrataciones del Estado.

Además, EL CONTRATISTA se compromete a 1) comunicar a las autoridades competentes, de manera directa y oportuna, cualquier acto o conducta ilícita o corrupta de la que tuviera conocimiento; y 11) adoptar medidas técnicas, organizativas y/o de personal apropiadas para evitar los referidos actos o prácticas.

Finalmente, EL CONTRATISTA se compromete a no colocar a los funcionarios públicos con los que deba interactuar, en situaciones reñidas con la ética. En tal sentido, reconoce y acepta la prohibición de ofrecerse a éstos cualquier tipo de obsequio, donación, beneficio y/o gratificación, ya sea de bienes o servicios, cualquiera sea la finalidad con la que se lo haga.

**CLÁUSULA DÉCIMA SÉTIMA: MARCO LEGAL DEL CONTRATO**

Solo en lo no previsto en este contrato, en la Ley de Contrataciones del Estado y su Reglamento, en las directivas que emita el OSCE y demás normativa especial que resulte aplicable, serán de aplicación supletoria las disposiciones pertinentes del Código Civil vigente, cuando corresponda, y demás normas de derecho privado.



CLÁUSULA DÉCIMA OCTAVA: SOLUCIÓN DE CONTROVERSIAS<sup>27</sup>

Las controversias que surjan entre las partes durante la ejecución del contrato se resuelven mediante conciliación o arbitraje, según el acuerdo de las partes.

Cualquiera de las partes tiene derecho a iniciar el arbitraje a fin de resolver dichas controversias dentro del plazo de caducidad previsto en la Ley de Contrataciones del Estado y su Reglamento.

Facultativamente, cualquiera de las partes tiene el derecho a solicitar una conciliación dentro del plazo de caducidad correspondiente, según lo señalado en el artículo 224 del Reglamento de la Ley de Contrataciones del Estado, sin perjuicio de recurrir al arbitraje, en caso no se llegue a un acuerdo entre ambas partes o se llegue a un acuerdo parcial. Las controversias sobre nulidad del contrato solo pueden ser sometidas a arbitraje.

El Laudo arbitral emitido es inapelable, definitivo y obligatorio para las partes desde el momento de su notificación, según lo previsto en el numeral 45.21 del artículo 45 de la Ley de Contrataciones del Estado.

CLÁUSULA DÉCIMA NOVENA: FACULTAD DE ELEVAR A ESCRITURA PÚBLICA

Cualquiera de las partes puede elevar el presente contrato a Escritura Pública corriendo con todos los gastos que demande esta formalidad.

CLÁUSULA VIGÉSIMA: DOMICILIO PARA EFECTOS DE LA EJECUCIÓN CONTRACTUAL

Las partes declaran el siguiente domicilio para efecto de las notificaciones que se realicen durante la ejecución del presente contrato:

DOMICILIO DE LA ENTIDAD: [.....]

DOMICILIO DEL CONTRATISTA: [CONSIGNAR EL DOMICILIO SEÑALADO POR EL POSTOR GANADOR DE LA BUENA PRO AL PRESENTAR LOS REQUISITOS PARA EL PRIMER MIEMBRO]

La variación del domicilio aquí declarado de alguna de las partes debe ser comunicada a la otra parte, formalmente y por escrito, con una anticipación no menor de quince (15) días calendario.

De acuerdo con las bases integradas, la oferta y las disposiciones del presente contrato, las partes lo firman por duplicado en señal de conformidad en la ciudad de [.....] al [CONSIGNAR FECHA].

"LA ENTIDAD"

"EL CONTRATISTA"

MUNICIPALIDAD PROVINCIAL DE NASCA  
COMITÉ DE SELECCIÓN  
PRIMER MIEMBRO

SEGUNDO MIEMBRO

Importante

Este documento puede firmarse digitalmente si ambas partes cuentan con firma digital, según la Ley N° 27269, Ley de Firmas y Certificados Digitales<sup>28</sup>.

<sup>27</sup> De acuerdo con el numeral 225.3 del artículo 225 del Reglamento, las partes pueden recurrir al arbitraje ad hoc cuando las controversias deriven de procedimientos de selección cuyo valor referencial sea menor o igual a cinco millones con 00/100 soles (S/ 5 000 000.00).

<sup>28</sup> Para mayor información sobre la normativa de firmas y certificados digitales ingresar a <https://www.indecopi.gob.pe/webfirmas-digitales/firmas-y-certificados-digitales>

CAPÍTULO VI  
CONSTANCIA DE PRESTACIÓN DE CONSULTORÍA DE OBRA

De conformidad con el artículo 169 del Reglamento, se deja expresa constancia de la culminación de la prestación derivada del contrato mencionado en el numeral 3 del presente documento.

1 DATOS DEL DOCUMENTO

Número del documento  
Fecha de emisión del documento

2 DATOS DEL CONTRATISTA

Nombre, denominación o razón social  
RUC

PRÉSIDENTE

Nombre o razón social del integrante del consorcio

RUC

%

Descripción de las obligaciones

3 DATOS DEL CONTRATO

Número del contrato  
Tipo y número del procedimiento de selección

Objeto del contrato

MUNICIPALIDAD PROVINCIAL DE NASCA  
COMITÉ DE SELECCIÓN  
PRIMER MIEMBRO

Descripción del objeto del contrato

Fecha de suscripción del contrato

Monto total ejecutado del contrato

Plazo de ejecución contractual	Plazo original		Plazo ampliado	
	Total plazo	Ampliación(es) de plazo	Fecha de inicio de la consultoría de obra	Fecha final de la consultoría de obra

4 DATOS DEL EXPEDIENTE TÉCNICO

Denominación del proyecto  
Ubicación del proyecto  
Monto del presupuesto

5 DATOS DE LA OBRA

Denominación de la obra  
Ubicación de la obra  
Número de adicionales de obra  
Monto total de los adicionales  
Número de deductivos  
Monto total de los deductivos  
Monto total de la obra

6	APLICACION DE PENALIDADES	Monto de las penalidades por mora	
		Monto de otras penalidades	
		Monto total de las penalidades aplicadas	

7	DATOS DE LA ENTIDAD	Nombre de la Entidad	
		RUC de la Entidad	
		Nombres y apellidos del funcionario que emite la constancia	
		Cargo que ocupa en la Entidad	
		Teléfono de contacto	

8	NOMBRE, FIRMA Y SELLO DEL FUNCIONARIO COMPETENTE
---	--

 MUNICIPALIDAD PROVINCIAL DE NASCA  
COMITE DE SELECCION

PRIMER MIEMBRO

 MUNICIPALIDAD PROVINCIAL DE NASCA  
COMITE DE SELECCION

PRIMER MIEMBRO

 MUNICIPALIDAD PROVINCIAL DE NASCA  
COMITE DE SELECCION

SEGUNDO MIEMBRO

ANEXOS





ANEXO N° 1

DECLARACIÓN JURADA DE DATOS DEL POSTOR

Señores  
COMITÉ DE SELECCIÓN  
ADJUDICACIÓN SIMPLIFICADA N° 56-2023-MPNCS-1  
Presente.-

El que se suscribe, [.....], postor y/o Representante Legal de [CONSIGNAR EN CASO DE SER PERSONA JURÍDICA, identificado con [CONSIGNAR TIPO DE DOCUMENTO DE IDENTIDAD], con poder inscrito en la localidad de [CONSIGNAR NÚMERO DE DOCUMENTO DE IDENTIDAD], con poder inscrito en la localidad de [CONSIGNAR EN CASO DE SER PERSONA JURÍDICA] en la ficha N° [CONSIGNAR EN CASO DE SER PERSONA JURÍDICA] Asiento N° [CONSIGNAR EN CASO DE SER PERSONA JURÍDICA] DECLARO BAJO JURAMENTO que la siguiente información se sujeta a la verdad:

Nombre, Denominación o Razón Social:			
Domicilio Legal:			
RUC:	Teléfono(s):	SI	No
MYPE <sup>29</sup> :			
Correo electrónico:			

Autorización de notificación por correo electrónico:

Autonzo que se notifiquen al correo electrónico indicado las siguientes actuaciones:

1. Solicitud de reducción de la oferta económica.
2. Solicitud de subsanación de los requisitos para perfeccionar el contrato.
3. Solicitud para presentar los documentos para perfeccionar el contrato, según orden de prelación.
4. Respuesta a la solicitud de acceso al expediente de contratación.

Asimismo, me comprometo a remitir la confirmación de recepción, en el plazo máximo de dos (2) días hábiles de recibida la comunicación.

[CONSIGNAR CIUDAD Y FECHA]

Firma, Nombres y Apellidos del postor o Representante legal, según corresponda

Importante

La notificación dirigida a la dirección de correo electrónico consignada se entenderá válidamente efectuada cuando la Entidad reciba acuse de recepción.

Importante

<sup>29</sup> Esta información será verificada por la Entidad en la página web del Ministerio de Trabajo y Promoción del Empleo en la sección consulta de empresas acreditadas en el REMYPE en el link <http://www2.trabajo.gob.pe/servicios-en-linea-2-2/> y se tendrá en consideración, en caso el postor ganador de la buena pro solicite la retención del diez por ciento (10%) del monto del contrato, en calidad de garantía de fiel cumplimiento, según lo señalado en el numeral 143.4 del artículo 149 y el numeral 151.2 del artículo 151 del Reglamento. Asimismo, dicha información se tendrá en cuenta en caso de empate, conforme a lo previsto en el artículo 91 del Reglamento. Asimismo, dicha información se tendrá en cuenta en caso de empate, conforme a lo previsto en el artículo 91 del Reglamento.



Cuando se trate de consorcios, la declaración jurada es la siguiente:

ANEXO N° 1

DECLARACIÓN JURADA DE DATOS DEL POSTOR

Señores  
COMITÉ DE SELECCIÓN  
ADJUDICACIÓN SIMPLIFICADA N° 56-2023-MPNCS-1  
Presente.-

El que se suscribe, [.....], representante común del consorcio [CONSIGNAR EL NOMBRE DEL CONSORCIO], identificado con [CONSIGNAR TIPO DE DOCUMENTO DE IDENTIDAD], N° [CONSIGNAR NÚMERO DE DOCUMENTO DE IDENTIDAD], DECLARO BAJO JURAMENTO que la siguiente información se sujeta a la verdad:

Datos del consorcio 1			
Nombre, Denominación o Razón Social:			
Domicilio Legal:			
RUC:	Teléfono(s):	SI	No
MYPE <sup>31</sup> :			
Correo electrónico:			

Datos del consorcio 2			
Nombre, Denominación o Razón Social:			
Domicilio Legal:			
RUC:	Teléfono(s):	SI	No
MYPE <sup>31</sup> :			
Correo electrónico:			

Datos del consorcio 3			
Nombre, Denominación o Razón Social:			
Domicilio Legal:			
RUC:	Teléfono(s):	SI	No
MYPE <sup>31</sup> :			
Correo electrónico:			

Autorización de notificación por correo electrónico:

Autonzo que se notifiquen al correo electrónico indicado las siguientes actuaciones:

1. Solicitud de reducción de la oferta económica.
2. Solicitud de subsanación de los requisitos para perfeccionar el contrato.
3. Solicitud para presentar los documentos para perfeccionar el contrato, según orden de prelación, de conformidad con lo previsto en el artículo 141 del Reglamento.

<sup>30</sup> Esta información será verificada por la Entidad en la página web del Ministerio de Trabajo y Promoción del Empleo en la sección consulta de empresas acreditadas en el REMYPE en el link <http://www2.trabajo.gob.pe/servicios-en-linea-2-2/> y se tendrá en consideración, en caso el consorcio ganador de la buena pro solicite la retención del diez por ciento (10%) del monto del contrato, en calidad de garantía de fiel cumplimiento, según lo señalado en el numeral 143.4 del artículo 149 y el numeral 151.2 del artículo 151 del Reglamento. Asimismo, dicha información se tendrá en cuenta en caso de empate, conforme a lo previsto en el artículo 91 del Reglamento. Para otros efectos, todos los integrantes del consorcio deben acreditar la condición de micro o pequeña empresa.

<sup>31</sup> Idem.  
<sup>32</sup> Idem.

4. Respuesta a la solicitud de acceso al expediente de contratación:  
Asimismo, me comprometo a remitir la confirmación de recepción, en el plazo máximo de dos (2) días hábiles de recibida la comunicación.  
[CONSIGNAR CIUDAD Y FECHA]

Firma, Nombres y Apellidos del representante  
común del consorcio

MUNICIPALIDAD PROVINCIAL DE NASCA  
COMITÉ DE SELECCIÓN  
PRESIDENTE

Importante  
La notificación dirigida a la dirección de correo electrónico consignada se entenderá válidamente efectuada cuando la Entidad reciba acuse de recepción.

MUNICIPALIDAD PROVINCIAL DE NASCA  
COMITÉ DE SELECCIÓN  
PRIMER MIEMBRO

MUNICIPALIDAD PROVINCIAL DE NASCA  
COMITÉ DE SELECCIÓN  
SEGUNDO MIEMBRO

ANEXO N° 2

DECLARACIÓN JURADA  
(ART. 52 DEL REGLAMENTO DE LA LEY DE CONTRATACIONES DEL ESTADO)

Señores  
COMITÉ DE SELECCIÓN  
ADJUDICACIÓN SIMPLIFICADA N° 56-2023-MPNCS-1  
Presente.-

Mediante el presente el suscrito, postor y/o Representante Legal de [CONSIGNAR EN CASO DE SER PERSONA JURÍDICA], declaro bajo juramento:

- I. No haber incurrido y me obligo a no incurrir en actos de corrupción, así como a respetar el principio de integridad.
- II. No tener impedimento para postular en el procedimiento de selección ni para contratar con el Estado, conforme al artículo 11 de la Ley de Contrataciones del Estado.
- III. Conocer las sanciones contenidas en la Ley de Contrataciones del Estado y su Reglamento, así como las disposiciones aplicables de la Ley N° 27444, Ley del Procedimiento Administrativo General.
- IV. Participar en el presente proceso de contratación en forma independiente sin mediar consulta, comunicación, acuerdo, arreglo o convenio con ningún proveedor, y, conocer las disposiciones del Decreto Legislativo N° 1034, Decreto Legislativo que aprueba la Ley de Represión de Conductas Anticompetitivas.
- V. Conocer, aceptar y someterme a las bases, condiciones y reglas del procedimiento de selección.
- VI. Ser responsable de la veracidad de los documentos e información que presento en el presente procedimiento de selección.
- VII. Comprometirme a mantener la oferta presentada durante el procedimiento de selección y a perfeccionar el contrato, en caso de resultar favorecido con la buena pro.

Firma, Nombres y Apellidos del postor o  
Representante legal, según corresponda

Importante  
En el caso de consorcios, cada integrante debe presentar esta declaración jurada, salvo que sea presentada por el representante común del consorcio.



ANEXO N° 3

DECLARACIÓN JURADA DE CUMPLIMIENTO DE LOS TÉRMINOS DE REFERENCIA

Señores  
**COMITÉ DE SELECCIÓN**  
**ADJUDICACIÓN SIMPLIFICADA N° 56-2023-MP/NCS-1**  
Presente: -

Es grato dirigirme a usted, para hacer de su conocimiento que luego de haber examinado las condiciones de referencia y, conociendo todos los alcances y las condiciones detalladas en dichos documentos, el postor que suscribe ofrece el servicio de consultoría de obra [CONSIGNAR EL OBJETO DE LA CONVOCATORIA], de conformidad con los Términos de Referencia que se indican en el numeral 3.1 del Capítulo III de la sección específica de las bases, y los documentos del procedimiento.

**PRESIDENTE**

[CONSIGNAR CIUDAD Y FECHA]

Firma, Nombres y Apellidos del postor o  
Representante legal o común, según corresponda

MUNICIPALIDAD PROVINCIAL DE NASCA  
COMITÉ DE SELECCIÓN  
PRIMER MIEMBRO

MUNICIPALIDAD PROVINCIAL DE NASCA  
COMITÉ DE SELECCIÓN

SEGUNDO MIEMBRO

Importante

Adicionalmente, puede requerirse la presentación de documentación que acredite el cumplimiento de los términos de referencia, conforme a lo indicado en el acápite relacionado al contenido de las ofertas de la presente sección de las bases.

ANEXO N° 4

DECLARACIÓN JURADA DE PLAZO DE PRESTACIÓN DEL SERVICIO DE CONSULTORÍA DE OBRA

Señores  
**COMITÉ DE SELECCIÓN**  
**ADJUDICACIÓN SIMPLIFICADA N° 56-2023-MP/NCS-1**  
Presente: -

Mediante el presente, con pleno conocimiento de las condiciones que se exigen en las bases del procedimiento de la referencia, me comprometo a prestar el servicio de consultoría de obra objeto del presente procedimiento de selección en el plazo de [CONSIGNAR EL PLAZO OFERTADO].

[CONSIGNAR CIUDAD Y FECHA]

Firma, Nombres y Apellidos del postor o  
Representante legal o común, según corresponda

ANEXO N° 5

PROMESA DE CONSORCIO  
(Solo para el caso en que un consorcio se presente como postor)

Señores  
**COMITÉ DE SELECCIÓN**  
**ADJUDICACION SIMPLIFICADA N° 56-2023-MPN-CS-1**  
Presente.

Los suscritos declaramos expresamente que hemos convenido en forma irrevocable, durante el lapso que dure el procedimiento de selección, para presentar una oferta conjunta a la ADJUDICACION SIMPLIFICADA N° [CONSIGNAR NOMENCLATURA DEL PROCEDIMIENTO].

Asimismo, en caso de obtener la buena pro, nos comprometemos a formalizar el contrato de consorcio de conformidad con lo establecido por el artículo 140 del Reglamento de la Ley de Contrataciones del Estado, bajo las siguientes condiciones:

a) Integrantes del consorcio

1. [NOMBRE, DENOMINACIÓN O RAZÓN SOCIAL DEL CONSORCIADO 1]

MUNICIPALIDAD PROVINCIAL DE NASCA  
COMITÉ DE SELECCIÓN

PRIMER MIEMBRO

2. [NOMBRE, DENOMINACIÓN O RAZÓN SOCIAL DEL CONSORCIADO 2]  
Designamos a [CONSIGNAR NOMBRES Y APELLIDOS DEL REPRESENTANTE COMÚN, IDENTIFICADO CON [CONSIGNAR TIPO DE DOCUMENTO DE IDENTIDAD] N° [CONSIGNAR NÚMERO DE DOCUMENTO DE IDENTIDAD], como representante común del consorcio, para efectos de participar en todos los actos referidos al procedimiento de selección, su ejecución del contrato correspondiente con [CONSIGNAR NOMBRE DE LA ENTIDAD].

PRIMER MIEMBRO

Asimismo, declaramos que el representante común del consorcio no se encuentra impedido, inhabilitado ni suspendido para contratar con el Estado.

c) Fijamos nuestro domicilio legal común en [.....].

d) Las obligaciones que corresponden a cada uno de los integrantes del consorcio son las siguientes:

1. OBLIGACIONES DE [NOMBRE, DENOMINACIÓN O RAZÓN SOCIAL DEL CONSORCIADO 1]

MUNICIPALIDAD PROVINCIAL DE NASCA  
COMITÉ DE SELECCIÓN

[.....]

[DESCRIBIR LAS OBLIGACIONES DEL CONSORCIADO 1]

SEGUNDO MIEMBRO

2. OBLIGACIONES DE [NOMBRE, DENOMINACIÓN O RAZÓN SOCIAL DEL CONSORCIADO 2]

[.....]

[DESCRIBIR LAS OBLIGACIONES DEL CONSORCIADO 2]

TOTAL OBLIGACIONES

100%<sup>35</sup>

[CONSIGNAR CIUDAD Y FECHA]

<sup>31</sup> Consignar únicamente el porcentaje total de las obligaciones, el cual debe ser expresado en número entero, sin decimales.

<sup>32</sup> Consignar únicamente el porcentaje total de las obligaciones, el cual debe ser expresado en número entero, sin decimales.

<sup>35</sup> Este porcentaje corresponde a la sumatoria de los porcentajes de las obligaciones de cada uno de los integrantes del consorcio

Consortiado 1  
Nombres, apellidos y firma del Consortiado 1  
o de su Representante Legal  
Tipo y N° de Documento de Identidad

Consortiado 2  
Nombres, apellidos y firma del Consortiado 2  
o de su Representante Legal  
Tipo y N° de Documento de Identidad

Importante

De conformidad con el artículo 52 del Reglamento, las firmas de los integrantes del consorcio deben ser legalizadas.



**Importante para la Entidad**

En caso de procedimientos bajo el sistema a suma alzada incluir el siguiente anexo.

Esta nota deberá ser eliminada una vez culminada la elaboración de las bases

**ANEXO N° 6**

**OFERTA ECONOMICA**

ÍTEM N° [INDICAR NÚMERO]

Señores  
COMITÉ DE SELECCIÓN  
ADJUDICACIÓN SIMPLIFICADA N° 56-2023-MPN-CS-1  
Presente.

Es grato dirigirme a usted, para hacer de su conocimiento que, de acuerdo con las bases, mi oferta económica es la siguiente:

CONCEPTO	OFERTA ECONOMICA
TOTAL	

La oferta económica [CONSIGNAR LA MONEDA DE LA CONVOCATORIA] incluye todos los tributos, seguros, transporte, inspecciones, puentes y, de ser el caso, los costos laborales conforme a la legislación vigente, así como cualquier otro concepto que pueda tener incidencia sobre el costo del servicio de consultoría a contratar, excepto la de aquellos postores que gocen de alguna exoneración legal, no incluirán en su oferta económica los tributos respectivos.

[CONSIGNAR CIUDAD Y FECHA]

Firma, Nombres y Apellidos del postor o  
Representante legal o común, según corresponda

**Importante**

- El postor debe consignar el monto total de la oferta económica, sin perjuicio, que de resultar favorecido con la buena pro, presente el detalle de precios unitarios y la estructura de costos para el perfeccionamiento del contrato.
- En caso que el postor reduzca su oferta, según lo previsto en el artículo 68 del Reglamento debe presentar nuevamente este Anexo.

- El postor que goce de alguna exoneración legal, debe indicar que su oferta no incluye el tributo materia de la exoneración, debiendo incluir el siguiente texto:

"Mi oferta no incluye [CONSIGNAR EL TRIBUTO MATERIA DE LA EXONERACIÓN]."

**Importante para la Entidad**

- En caso de procedimientos según relación de ítems, consignarlo siguiente:  
"El postor debe presentar su oferta económica en documentos independientes, en los ítems que se presente."
- En caso de contrataciones que conlleven la ejecución de prestaciones accesorias, consignarlo

MUNICIPALIDAD PROVINCIAL DE NASCA  
COMITÉ DE SELECCIÓN

PRIMER MIEMBRO

siguiente:  
"El postor debe detallar en su oferta económica, el monto correspondiente a la prestación principal y las prestaciones accesorias".  
• Si durante la fase de actos preparatorios, las Entidades advierten que es posible la participación de proveedores que gozan del beneficio de la exoneración del IGV prevista en la Ley N° 27037, Ley de Promoción de la inversión en la Amazonía, consignarlo siguiente:  
"La oferta económica de los postores que presentan la Declaración Jurada de cumplimiento de condiciones para la aplicación de la exoneración del IGV (Anexo N° 7), debe encontrarse dentro de los límites del valor referencial sin IGV".  
Incluir las disposiciones, según corresponda. Una vez culminada la elaboración de las bases, las notas que no se incorporen deben ser eliminadas.

SEGUNDO MIEMBRO

MUNICIPALIDAD PROVINCIAL DE NASCA  
COMITÉ DE SELECCIÓN

SEGUNDO MIEMBRO

Importante para la Entidad

En caso de procedimientos bajo el sistema a precios unitarios incluir el siguiente anexo:

Esta nota deberá ser eliminada una vez culminada la elaboración de las bases

ANEXO N° 6

OFERTA ECONOMICA

ITEM N° [INDICAR NÚMERO]

Señores  
COMITÉ DE SELECCION  
ADJUDICACION SIMPLIFICADA N° 56-2023-MPN/CS-1  
Presente -

Es grato dirigirme a usted, para hacer de su conocimiento que, de acuerdo con las bases, mi oferta económica es la siguiente:

CONCEPTO	PRECIO UNITARIO	OFERTA ECONOMICA
TOTAL		

La oferta económica [CONSIGNAR LA MONEDA DE LA CONVOCATORIA] incluye todos los tributos, seguros, transporte, inspecciones, puebas y, de ser el caso, los costos laborales conforme a la legislación vigente, así como cualquier otro concepto que pueda tener incidencia sobre el costo del servicio de consultoría a contratar, excepto la de aquellos postores que gocen de alguna exoneración legal, no incluirán en su oferta económica los tributos respectivos.

[CONSIGNAR CIUDAD Y FECHA]

Firma, Nombres y Apellidos del postor o  
Representante legal o comun, según corresponda

Importante

- El postor debe consignar los precios unitarios y subtotales de su oferta económica.
- En caso que el postor reduzca su oferta, según lo previsto en el artículo 68 del Reglamento, debe presentar nuevamente este Anexo.
- El postor que goce de alguna exoneración legal, debe indicar que su oferta no incluye el tributo materia de la exoneración, debiendo incluir el siguiente texto:  
"Mi oferta no incluye [CONSIGNAR EL TRIBUTO MATERIA DE LA EXONERACIÓN]."

Importante para la Entidad

- En caso de procedimientos según relación de ítems, consignar lo siguiente:  
"El postor debe presentar su oferta económica en documentos independientes, en los ítems que se presente".
- En caso de contrataciones que conlleven la ejecución de prestaciones accesorias, consignar lo siguiente:  
"El postor debe detallar en su oferta económica, el monto correspondiente a la prestación



MUNICIPALIDAD PROVINCIAL DE NASCA  
COMITÉ DE SELECCION

PRESIDENTE

- principal y las prestaciones accesorias".
- Si durante la fase de actos preparatorios, las Entidades advierten que es posible la participación de proveedores que gozan del beneficio de la exoneración del IGV prevista en la Ley N° 27037, Ley de Promoción de la Inversión en la Amazonía, consignar lo siguiente:  
"La oferta económica de los postores que presenten la Declaración Jurada de cumplimiento de condiciones para la aplicación de la exoneración del IGV (Anexo N° 7), debe encontrarse dentro de los límites del valor referencial sin IGV".

Incluir las disposiciones, según corresponda. Una vez culminada la elaboración de las bases, las notas que no se incorporan deben ser eliminadas.



MUNICIPALIDAD PROVINCIAL DE NASCA  
COMITÉ DE SELECCION

SEGUNDO MIEMBRO



Importante para la Entidad

En caso de procedimientos bajo el sistema de tarifas incluir el siguiente anexo:  
Esta nota deberá ser eliminada una vez culminada la elaboración de las bases

ANEXO N° 6

OFERTA ECONOMICA

ITEM N° [INDICAR NÚMERO]

Señores  
COMITE DE SELECCION  
ADJUDICACION SIMPLIFICADA N° 56-2023-MPNCS-1  
Presente.

Es grato dirigirme a usted, para hacer de su conocimiento que, de acuerdo con las bases, mi oferta económica es la siguiente:

DESCRIPCION DEL OBJETO	N° DE PERIODOS DE TIEMPO <sup>36</sup>	PERIODO O UNIDAD DE TIEMPO DE LA TARIFA <sup>37</sup>	TARIFA UNITARIA OFERTADA <sup>38</sup>	TOTAL OFERTA ECONOMICA
Supervisión de obra				
Liquidación de obra				

Importante para la Entidad

En el caso de supervisión de obras, cuando se haya previsto que las actividades comprendidas en el contrato de obra, se debe reemplazar por la tabla siguiente:

DESCRIPCION DEL OBJETO	N° DE PERIODOS DE TIEMPO <sup>36</sup>	PERIODO O UNIDAD DE TIEMPO <sup>37</sup>	TARIFA UNITARIA OFERTADA <sup>38</sup>	TOTAL OFERTA ECONOMICA
Supervisión de obra				
Liquidación de obra				

Incluir o eliminar, según corresponda

- 36 Número estimado de días, meses, entre otros de la ejecución de la prestación, según lo establecido en las bases.
- 37 Día, mes, entre otros, según lo establecido en las bases.
- 38 El postor formula su oferta proponiendo una tarifa fija en base al periodo o unidad de tiempo establecida en las bases.
- 39 Número estimado de días, meses, entre otros de la ejecución de la prestación, según lo establecido en las bases.
- 40 Día, mes, entre otros, según lo establecido en las bases.
- 41 El postor formula su oferta proponiendo una tarifa fija en base al periodo o unidad de tiempo establecida en las bases.

La oferta económica [CONSIGNAR LA MONEDA DE LA CONVOCATORIA] incluye todos los tributos, seguros, transporte, inspecciones, pruebas y, de ser el caso, los costos laborales conforme a la legislación vigente, así como cualquier otro concepto que pueda tener incidencia sobre el costo del servicio de consultoría a contratar, excepto la de aquellos postores que gocen de alguna exoneración legal, no incluirán en su oferta económica los tributos respectivos.

[CONSIGNAR CIUDAD Y FECHA]

Firma, Nombres y Apellidos del postor o  
Representante legal o comun, según corresponda

Importante

- En caso que el postor reduzca su oferta, según lo previsto en el artículo 69 del Reglamento, debe presentar nuevamente este Anexo.
- El postor que goce de alguna exoneración legal, debe indicar que su oferta no incluye el tributo materia de la exoneración, debiendo incluir el siguiente texto:

"Mi oferta no incluye [CONSIGNAR EL TRIBUTO MATERIA DE LA EXONERACION]."

Importante para la Entidad

En caso de procedimientos según relación de ítems, consignar lo siguiente:  
"El postor debe presentar su oferta económica en documentos independientes, en los ítems que se presente".

- En caso de contrataciones que conlleven la ejecución de prestaciones accesorias, consignar lo siguiente:  
"El postor debe detallar en su oferta económica, el monto correspondiente a la prestación principal y las prestaciones accesorias".

- Si durante la fase de actos preparatorios, las Entidades advierten que es posible la participación de proveedores que gozan del beneficio de la exoneración del IGV prevista en la Ley N° 27037, "La oferta económica de los postores que presenten la Declaración Jurada de cumplimiento de condiciones para la aplicación de la exoneración del IGV (Anexo N° 7), debe encontrarse dentro de los límites del valor referencial sin IGV".

Incluir las disposiciones, según corresponda. Una vez culminada la elaboración de las bases, las notas que no se incorporan deben ser eliminadas.





N°	CLIENTE	OBJETO DEL CONTRATO	N° CONTRATO / O/S, CONTRATO DE PRUO	FECHA DEL CONTRATO DE PRUO	FECHA DE LA ENTREGA DE SER EL CASO	EXPERIENCIA DE	MONEDA	IMPORTE	TIPO DE CAMBIO	MONTO FACTURADO ACUMULADO
1										
2										
3										
4										
5										
6										
7										
8										
9										
10										
11										
12										
13										
14										
15										
16										
17										
18										
19										
20										
TOTAL										

[CONSIGNAR CIUDAD Y FECHA]

Firma, Nombres y Apellidos del postor o Representante legal o común, según corresponda

**MUNICIPALIDAD PROVINCIAL DE NASCA**  
**COMITÉ DE SELECCIÓN**  
**PRESIDENTE**

[CONSIGNAR CIUDAD Y FECHA]

**MUNICIPALIDAD PROVINCIAL DE NASCA**  
**COMITÉ DE SELECCIÓN**  
**PRIMER MIEMBRO**

Firma, Nombres y Apellidos del postor o Representante legal, según corresponda

**MUNICIPALIDAD PROVINCIAL DE NASCA**  
**COMITÉ DE SELECCIÓN**  
**SEGUNDO MIEMBRO**

[CONSIGNAR CIUDAD Y FECHA]

**ANEXO N° 9**

**DECLARACIÓN JURADA**  
**(NUMERAL 49.4 DEL ARTICULO 49 DEL REGLAMENTO)**

Señores  
**COMITÉ DE SELECCIÓN**  
**ADJUDICACION SIMPLIFICADA N° 56-2023-MP/MCS-1**  
Presente.-

Mediante el presente el suscrito, postor y/o Representante legal de [CONSIGNAR EN CASO DE SER PERSONA JURIDICA], declaro que la experiencia que acredito de la empresa [CONSIGNAR LA DENOMINACION DE LA PERSONA JURIDICA] como consecuencia de una reorganización societaria, no se encuentra en el supuesto establecido en el numeral 49.4 del artículo 49 del Reglamento.

**Importante**

A efectos de cautelar la veracidad de esta declaración, el postor puede verificar la información de la Relación de Proveedores Sancionados por el Tribunal de Contrataciones del Estado con Sanción Vigente en <http://portal.osce.gob.pe/implicaciones-de-proveedores-sancionados>.

También le asiste dicha facultad al órgano encargado de las contrataciones o al órgano de la Entidad al que se le haya asignado la función de verificación de la oferta presentada por el postor ganador de la buena pro.

**Importante para la Entidad**

En el caso de contratación de servicios consultoría de obra que se presenten fuera de la provincia de Lima y Callao, cuyo valor referencial no supere los doscientos mil Soles (S/ 200,000.00) o en procedimientos de selección según relación de ítems cuando algún ítem no supere dicho monto, se debe considerar el siguiente anexo.

Esta nota deberá ser eliminada una vez culminada la elaboración de las bases.

**ANEXO N° 10**

SOLICITUD DE BONIFICACIÓN DEL DIEZ POR CIENTO (10%) POR SERVICIOS FUERA DE LA PROVINCIA DE LIMA Y CALLAO (DE SER EL CASO, SOLO PRESENTAR ESTA SOLICITUD EN EL ÍTEM INCLUIR EN CASO CORRESPONDA, EN PROCEDIMIENTOS POR RELACIÓN DE ÍTEMS, CONSIGNANDO EL N° DEL ÍTEM O ÍTEMS CUYO VALOR REFERENCIAL NO SUPERA LOS DOSCIENTOS MIL SOLES PRESIDENTE (S/ 200,000.00))

Señores  
COMITÉ DE SELECCIÓN  
ADJUDICACIÓN SIMPLIFICADA N° 56-2023-MP/NCS-1  
Presente -

Mediante el presente el suscrito, postor y/o Representante Legal de [CONSIGNAR EN CASO DE PERSONA JURÍDICA], solicito la asignación de la bonificación del diez por ciento (10%) sobre el puntaje total en [EN EL CASO DE PROCEDIMIENTOS DE SELECCIÓN SEGUN RELACION DE ÍTEMS, CONSIGNAR EL ÍTEM O ÍTEMS, SEGUN CORRESPONDA, EN LOS QUE SE SOLICITA LA BONIFICACIÓN] debido a que el domicilio de mi representada se encuentra ubicado en la provincia o provincia colindante donde se ejecuta la prestación

[CONSIGNAR CIUDAD Y FECHA]

MUNICIPALIDAD PROVINCIAL DE NASCA  
COMITÉ DE SELECCIÓN

Firma, Nombres y Apellidos del postor o Representante legal, según corresponda

SEGUNDO MIEMBRO

**Importante**

- Para asignar la bonificación, el órgano encargado de las contrataciones o el comité de selección, según corresponda, verifica el domicilio consignado por el postor en el Registro Nacional de Proveedores (RNP).
- Para que el postor pueda acceder a la bonificación, debe cumplir con las condiciones establecidas en el literal f) del artículo 50 del Reglamento.

**Importante**

Cuando se trate de consorcios, la declaración jurada es la siguiente:

**ANEXO N° 10**

SOLICITUD DE BONIFICACIÓN DEL DIEZ POR CIENTO (10%) POR SERVICIOS PRESTADOS FUERA DE LA PROVINCIA DE LIMA Y CALLAO (DE SER EL CASO, SOLO PRESENTAR ESTA SOLICITUD EN EL ÍTEM INCLUIR EN CASO CORRESPONDA, EN PROCEDIMIENTOS POR RELACIÓN DE ÍTEMS, CONSIGNANDO EL N° DEL ÍTEM O ÍTEMS CUYO VALOR REFERENCIAL NO SUPERA LOS DOSCIENTOS MIL SOLES (S/ 200,000.00))

Señores  
COMITÉ DE SELECCIÓN  
ADJUDICACIÓN SIMPLIFICADA N° 56-2023-MP/NCS-1  
Presente -

Mediante el presente el que se suscribe, [.....], representante común del consorcio [CONSIGNAR EL NOMBRE DEL CONSORCIO], solicito la asignación de la bonificación del diez por ciento (10%) sobre el puntaje total en [CONSIGNAR EL ÍTEM O ÍTEMS, SEGUN CORRESPONDA, EN LOS QUE SE SOLICITA LA BONIFICACIÓN] debido a que los domicilios de todos los integrantes del consorcio se encuentran ubicados en la provincia o provincias colindantes donde se ejecuta la prestación.

[CONSIGNAR CIUDAD Y FECHA]

Firma, Nombres y Apellidos del representante común del consorcio

**Importante**

- Para asignar la bonificación, el órgano encargado de las contrataciones o el comité de selección, según corresponda, verifica el domicilio consignado de los integrantes del consorcio, en el Registro Nacional de Proveedores (RNP).
- Para que un consorcio pueda acceder a la bonificación, cada uno de sus integrantes debe cumplir con las condiciones establecidas en el literal f) del artículo 50 del Reglamento.



ANEXO N° 11

SOLICITUD DE BONIFICACIÓN DEL CINCO POR CIENTO (5%) POR TENER LA CONDICIÓN DE MICRO Y PEQUEÑA EMPRESA

Señores  
COMITÉ DE SELECCIÓN  
ADJUDICACIÓN SIMPLIFICADA N° 56-2023-MPN/CS-1  
Presente.-

Mediante el presente el suscrito, postor y/o Representante legal de [CONSIGNAR EN CASO DE SER PERSONA JURÍDICA], solicito la asignación de la bonificación del cinco por ciento (5%) sobre el puntaje total obtenido, debido a que mi representada cuenta con la condición de micro y pequeña empresa.

[CONSIGNAR CIUDAD Y FECHA]

Firma, Nombres y Apellidos del postor o Representante legal o común, según corresponda

Importante

- Para asignar la bonificación, el órgano encargado de las contrataciones o comité de selección, según corresponda, verifica la página web del Ministerio de Trabajo y Promoción del Empleo en la sección consulta de empresas acreditadas en el REMYPE en el link <https://www.trabajo.gob.pe/remype/empresas-creditas>.
- Para que un consorcio pueda acceder a la bonificación, cada uno de sus integrantes debe cumplir con la condición de micro y pequeña empresa.

MUNICIPALIDAD PROVINCIAL DE NASCA  
COMITÉ DE SELECCIÓN  
PRIMER MIEMBRO

MUNICIPALIDAD PROVINCIAL DE NASCA  
COMITÉ DE SELECCIÓN

SEGUNDO MIEMBRO

Importante

La notificación de la decisión de la Entidad respecto a la solicitud de ampliación de plazo se efectúa por medios electrónicos de comunicación, siempre que se cuente con la autorización correspondiente y sea posible obtener un acuse de recibo a través del mecanismo utilizado

ANEXO N° 12

AUTORIZACIÓN DE NOTIFICACIÓN DE LA DECISIÓN DE LA ENTIDAD SOBRE LA SOLICITUD DE AMPLIACIÓN DE PLAZO MEDIANTE MEDIOS ELECTRÓNICOS DE COMUNICACIÓN

(DOCUMENTO A PRESENTAR EN EL PERFECCIONAMIENTO DEL CONTRATO)

Señores  
COMITÉ DE SELECCIÓN  
ADJUDICACIÓN SIMPLIFICADA N° 56-2023-MPN/CS-1  
Presente.-

El que se suscribe, [.....], postor adjudicado y/o Representante legal de [CONSIGNAR EN CASO DE SER PERSONA JURÍDICA], identificado con [CONSIGNAR TIPO DE DOCUMENTO DE IDENTIDAD] N° [CONSIGNAR NÚMERO DE DOCUMENTO DE IDENTIDAD], autorizo que durante la ejecución del contrato se me notifique al correo electrónico [INDICAR EL CORREO ELECTRÓNICO] lo siguiente:

✓ Notificación de la decisión de la Entidad respecto a la solicitud de ampliación de plazo

[CONSIGNAR CIUDAD Y FECHA]

Firma, Nombres y Apellidos del postor o Representante legal o común, según corresponda