

# BASES INTEGRADAS

## BASES ESTÁNDAR DE ADJUDICACIÓN SIMPLIFICADA PARA LA CONTRATACIÓN DE SERVICIOS EN GENERAL

*Aprobado mediante Directiva N°001-2019-OSCE/CD*



**SUB DIRECCIÓN DE NORMATIVIDAD – DIRECCIÓN TÉCNICO NORMATIVA**  
ORGANISMO SUPERVISOR DE LAS CONTRATACIONES DEL ESTADO - OSCE

**SIMBOLOGÍA UTILIZADA:**

N°	Símbolo	Descripción
1	[ABC] / [.....]	La información solicitada dentro de los corchetes sombreados debe ser completada por la Entidad durante la elaboración de las bases.
2	[ABC] / [.....]	Es una indicación, o información que deberá ser completada por la Entidad con posterioridad al otorgamiento de la buena pro para el caso específico de la elaboración de la PROFORMA DEL CONTRATO; o por los proveedores, en el caso de los ANEXOS de la oferta.
3	<div>Importante</div> <ul style="list-style-type: none"> <li>• Abc</li> </ul>	Se refiere a consideraciones importantes a tener en cuenta por el órgano encargado de las contrataciones o comité de selección, según corresponda y por los proveedores.
4	<div>Advertencia</div> <ul style="list-style-type: none"> <li>• Abc</li> </ul>	Se refiere a advertencias a tener en cuenta por el órgano encargado de las contrataciones o comité de selección, según corresponda y por los proveedores.
5	<div>Importante para la Entidad</div> <ul style="list-style-type: none"> <li>• Xyz</li> </ul>	Se refiere a consideraciones importantes a tener en cuenta por el órgano encargado de las contrataciones o comité de selección, según corresponda y deben ser eliminadas una vez culminada la elaboración de las bases.

**CARACTERÍSTICAS DEL DOCUMENTO:**

Las bases estándar deben ser elaboradas en formato WORD, y deben tener las siguientes características:

N°	Características	Parámetros
1	Márgenes	Superior : 2.5 cm      Inferior: 2.5 cm Izquierda: 2.5 cm      Derecha: 2.5 cm
2	Fuente	Arial
3	Estilo de Fuente	Normal: Para el contenido en general Cursiva: Para el encabezado y pie de página Para las Consideraciones importantes (Ítem 3 del cuadro anterior)
4	Color de Fuente	Automático: Para el contenido en general Azul : Para las Consideraciones importantes (Ítem 3 del cuadro anterior)
5	Tamaño de Letra	16 : Para las dos primeras hojas de las Secciones General y Específica 11 : Para el nombre de los Capítulos. 10 : Para el cuerpo del documento en general 9 : Para el encabezado y pie de página Para el contenido de los cuadros, pudiendo variar, según la necesidad 8 : Para las Notas al pie
6	Alineación	Justificada: Para el contenido en general y notas al pie. Centrada : Para la primera página, los títulos de las Secciones y nombres de los Capítulos)
7	Interlineado	Sencillo
8	Espaciado	Anterior : 0 Posterior : 0
9	Subrayado	Para los nombres de las Secciones y para resaltar o hacer hincapié en algún concepto

**INSTRUCCIONES DE USO:**

- Una vez registrada la información solicitada dentro de los corchetes sombreados en gris, el texto deberá quedar en letra tamaño 10, con estilo normal, sin formato de negrita y sin sombread.
- La nota **IMPORTANTE** no puede ser modificada ni eliminada en la Sección General. En el caso de la Sección Específica debe seguirse la instrucción que se indica en dicha nota.

Elaboradas en enero de 2019

Modificadas en marzo, junio y diciembre de 2019, julio 2020, julio y diciembre 2021, junio y octubre de 2022



## **BASES ESTÁNDAR DE ADJUDICACIÓN SIMPLIFICADA PARA LA CONTRATACIÓN DE SERVICIOS EN GENERAL**

### **ADJUDICACIÓN SIMPLIFICADA N° 003-2023-MDCH/C.S. SEGUNDA CONVOCATORIA**

**CONTRATACIÓN DE SERVICIO DE “MANTENIMIENTO VIAL  
DE LOS CAMINOS VECINALES ENTRE CRUCE  
LLANGODEN – COYUNDE PALMA- NUEVO PERU,  
DISTRITO DE CHUGUR, PROVINCIA DE HUALGAYOC,  
DEPARTAMENTO DE CAJAMARCA**

## **DEBER DE COLABORACIÓN**

La Entidad y todo proveedor que se someta a las presentes Bases, sea como participante, postor y/o contratista, deben conducir su actuación conforme a los principios previstos en la Ley de Contrataciones del Estado.

En este contexto, se encuentran obligados a prestar su colaboración al OSCE y a la Secretaría Técnica de la Comisión de Defensa de la Libre Competencia del INDECOPI, en todo momento según corresponda a sus competencias, a fin de comunicar presuntos casos de fraude, colusión y corrupción por parte de los funcionarios y servidores de la Entidad, así como los proveedores y demás actores que participan en el proceso de contratación.

De igual forma, deben poner en conocimiento del OSCE y a la Secretaría Técnica de la Comisión de Defensa de la Libre Competencia del INDECOPI los indicios de conductas anticompetitivas que se presenten durante el proceso de contratación, en los términos del Decreto Legislativo N° 1034, "Ley de Represión de Conductas Anticompetitivas", o norma que la sustituya, así como las demás normas de la materia.

La Entidad y todo proveedor que se someta a las presentes Bases, sea como participante, postor y/o contratista del proceso de contratación deben permitir al OSCE o a la Secretaría Técnica de la Comisión de Defensa de la Libre Competencia del INDECOPI el acceso a la información referida a las contrataciones del Estado que sea requerida, prestar testimonio o absolución de posiciones que se requieran, entre otras formas de colaboración.

## **SECCIÓN GENERAL**

### **DISPOSICIONES COMUNES DEL PROCEDIMIENTO DE SELECCIÓN**

(ESTA SECCIÓN NO DEBE SER MODIFICADA EN NINGÚN EXTREMO, BAJO SANCIÓN DE NULIDAD)

## CAPÍTULO I ETAPAS DEL PROCEDIMIENTO DE SELECCIÓN

### 1.1. REFERENCIAS

Cuando en el presente documento se mencione la palabra Ley, se entiende que se está haciendo referencia a la Ley N° 30225, Ley de Contrataciones del Estado, y cuando se mencione la palabra Reglamento, se entiende que se está haciendo referencia al Reglamento de la Ley de Contrataciones del Estado aprobado por Decreto Supremo N° 344-2018-EF.

Las referidas normas incluyen sus respectivas modificaciones, de ser el caso.

### 1.2. CONVOCATORIA

Se realiza a través de su publicación en el SEACE de conformidad con lo señalado en el artículo 54 del Reglamento, en la fecha señalada en el calendario del procedimiento de selección, debiendo adjuntar las bases y resumen ejecutivo.

### 1.3. REGISTRO DE PARTICIPANTES

El registro de participantes se realiza conforme al artículo 55 del Reglamento. En el caso de un consorcio, basta que se registre uno (1) de sus integrantes.

#### Importante

- *Para registrarse como participante en un procedimiento de selección convocado por las Entidades del Estado Peruano, es necesario que los proveedores cuenten con inscripción vigente y estar habilitados ante el Registro Nacional de Proveedores (RNP) que administra el Organismo Supervisor de las Contrataciones del Estado (OSCE). Para obtener mayor información, se puede ingresar a la siguiente dirección electrónica: [www.rnp.gob.pe](http://www.rnp.gob.pe).*
- *Los proveedores que deseen registrar su participación deben ingresar al SEACE utilizando su Certificado SEACE (usuario y contraseña). Asimismo, deben observar las instrucciones señaladas en el documento de orientación "Guía para el registro de participantes electrónico" publicado en <https://www2.seace.gob.pe/>.*
- *En caso los proveedores no cuenten con inscripción vigente en el RNP y/o se encuentren inhabilitados o suspendidos para ser participantes, postores y/o contratistas, el SEACE restringirá su registro, quedando a potestad de estos intentar nuevamente registrar su participación en el procedimiento de selección en cualquier otro momento, dentro del plazo establecido para dicha etapa, siempre que haya obtenido la vigencia de su inscripción o quedado sin efecto la sanción que le impuso el Tribunal de Contrataciones del Estado.*

### 1.4. FORMULACIÓN DE CONSULTAS Y OBSERVACIONES A LAS BASES

La formulación de consultas y observaciones a las bases se efectúa de conformidad con lo establecido en los numerales 72.1 y 72.2 del artículo 72 del Reglamento, así como el literal a) del artículo 89 del Reglamento.

#### Importante

*No pueden formularse consultas ni observaciones respecto del contenido de una ficha de homologación aprobada. Las consultas y observaciones que se formulen sobre el particular, se tienen como no presentadas.*

### 1.5. ABSOLUCIÓN DE CONSULTAS, OBSERVACIONES E INTEGRACIÓN DE BASES

La absolución de consultas, observaciones e integración de las bases se realizan conforme a las disposiciones previstas en el numeral 72.4 del artículo 72 del Reglamento y el literal a) del artículo 89 del Reglamento.

#### Importante

- *No se absolverán consultas y observaciones a las bases que se presenten en forma física.*
- *Cuando exista divergencia entre lo indicado en el pliego de absolución de consultas y observaciones y la integración de bases, prevalece lo absuelto en el referido pliego; sin perjuicio, del deslinde de responsabilidades correspondiente.*

### 1.6. FORMA DE PRESENTACIÓN DE OFERTAS

Las ofertas se presentan conforme lo establecido en el artículo 59 y en el artículo 90 del Reglamento.

Las declaraciones juradas, formatos o formularios previstos en las bases que conforman la oferta deben estar debidamente firmados por el postor (firma manuscrita o digital, según la Ley N° 27269, Ley de Firmas y Certificados Digitales<sup>1</sup>). Los demás documentos deben ser visados por el postor. En el caso de persona jurídica, por su representante legal, apoderado o mandatario designado para dicho fin y, en el caso de persona natural, por este o su apoderado. No se acepta el pegado de la imagen de una firma o visto. Las ofertas se presentan foliadas.

#### Importante

- *Los formularios electrónicos que se encuentran en el SEACE y que los proveedores deben llenar para presentar sus ofertas, tienen carácter de declaración jurada.*
- *En caso la información contenida en los documentos escaneados que conforman la oferta no coincida con lo declarado a través del SEACE, prevalece la información declarada en los documentos escaneados.*
- *No se tomarán en cuenta las ofertas que se presenten en físico a la Entidad.*

### 1.7. PRESENTACIÓN Y APERTURA DE OFERTAS

El participante presentará su oferta de manera electrónica a través del SEACE, desde las 00:01 horas hasta las 23:59 horas del día establecido para el efecto en el cronograma del procedimiento; adjuntando el archivo digitalizado que contenga los documentos que conforman la oferta de acuerdo a lo requerido en las bases.

El participante debe verificar antes de su envío, bajo su responsabilidad, que el archivo pueda ser descargado y su contenido sea legible.

<sup>1</sup> Para mayor información sobre la normativa de firmas y certificados digitales ingresar a: <https://www.indecopi.gob.pe/web/firmas-digitales/firmar-y-certificados-digitales>

**Importante**

*Los integrantes de un consorcio no pueden presentar ofertas individuales ni conformar más de un consorcio en un procedimiento de selección, o en un determinado ítem cuando se trate de procedimientos de selección según relación de ítems.*

En la apertura electrónica de la oferta, el órgano encargado de las contrataciones o el comité de selección, según corresponda, verifica la presentación de lo exigido en la sección específica de las bases de conformidad con el numeral 73.2 del artículo 73 del Reglamento y determina si las ofertas responden a las características y/o requisitos y condiciones de los Términos de Referencia, detallados en la sección específica de las bases. De no cumplir con lo requerido, la oferta se considera no admitida.

### 1.8. EVALUACIÓN DE LAS OFERTAS

La evaluación de las ofertas se realiza conforme a lo establecido en el numeral 74.1 y el literal a) del numeral 74.2 del artículo 74 del Reglamento.

En el supuesto de que dos (2) o más ofertas empaten, la determinación del orden de prelación de las ofertas empatadas se efectúa siguiendo estrictamente el orden establecido en el numeral 91.1 del artículo 91 del Reglamento.

El desempate mediante sorteo se realiza de manera electrónica a través del SEACE.

**Importante**

*En el caso de contratación de servicios en general que se presten fuera de la provincia de Lima y Callao, cuyo valor estimado no supere los doscientos mil Soles (S/ 200,000.00), a solicitud del postor se asigna una bonificación equivalente al diez por ciento (10%) sobre el puntaje total obtenido por los postores con domicilio en la provincia donde prestará el servicio, o en las provincias colindantes, sean o no pertenecientes al mismo departamento o región. El domicilio es el consignado en la constancia de inscripción ante el RNP<sup>2</sup>. Lo mismo aplica en el caso de procedimientos de selección por relación de ítems, cuando algún ítem no supera el monto señalado anteriormente.*

### 1.9. CALIFICACIÓN DE OFERTAS

La calificación de las ofertas se realiza conforme a lo establecido en los numerales 75.1 y 75.2 del artículo 75 del Reglamento.

### 1.10. SUBSANACIÓN DE LAS OFERTAS

La subsanación de las ofertas se sujeta a lo establecido en el artículo 60 del Reglamento. El plazo que se otorgue para la subsanación no puede ser inferior a un (1) día hábil

La solicitud de subsanación se realiza de manera electrónica a través del SEACE y será remitida al correo electrónico consignado por el postor al momento de realizar su inscripción en el RNP, siendo su responsabilidad el permanente seguimiento de las notificaciones a dicho correo. La notificación de la solicitud se entiende efectuada el día de su envío al correo electrónico.

La presentación de las subsanaciones se realiza a través del SEACE. No se tomará en cuenta la subsanación que se presente en físico a la Entidad.

<sup>2</sup> La constancia de inscripción electrónica se visualizará en el portal web del Registro Nacional de Proveedores: [www.rnp.gob.pe](http://www.rnp.gob.pe)



#### **1.11. RECHAZO DE LAS OFERTAS**

Previo al otorgamiento de la buena pro, el órgano encargado de las contrataciones o el comité de selección, según corresponda, revisa las ofertas económicas que cumplen los requisitos de calificación, de conformidad con lo establecido para el rechazo de ofertas, previsto en el artículo 68 del Reglamento, de ser el caso.

De rechazarse alguna de las ofertas calificadas, el órgano encargado de las contrataciones o el comité de selección, según corresponda, revisa el cumplimiento de los requisitos de calificación de los postores que siguen en el orden de prelación, en caso las hubiere.

#### **1.12. OTORGAMIENTO DE LA BUENA PRO**

Definida la oferta ganadora, el órgano encargado de las contrataciones o el comité de selección, según corresponda, otorga la buena pro mediante su publicación en el SEACE, incluyendo el cuadro comparativo y las actas debidamente motivadas de los resultados de la admisión, no admisión, evaluación, calificación, descalificación, rechazo y el otorgamiento de la buena pro.

#### **1.13. CONSENTIMIENTO DE LA BUENA PRO**

Cuando se hayan presentado dos (2) o más ofertas, el consentimiento de la buena pro se produce a los cinco (5) días hábiles siguientes de la notificación de su otorgamiento, sin que los postores hayan ejercido el derecho de interponer el recurso de apelación.

En caso que se haya presentado una sola oferta, el consentimiento de la buena pro se produce el mismo día de la notificación de su otorgamiento.

El consentimiento del otorgamiento de la buena pro se publica en el SEACE al día hábil siguiente de producido.

##### **Importante**

*Una vez consentido el otorgamiento de la buena pro, el órgano encargado de las contrataciones o el órgano de la Entidad al que se haya asignado tal función realiza la verificación de la oferta presentada por el postor ganador de la buena pro conforme lo establecido en el numeral 64.6 del artículo 64 del Reglamento.*

## CAPÍTULO II SOLUCIÓN DE CONTROVERSIAS DURANTE EL PROCEDIMIENTO DE SELECCIÓN

### 2.1. RECURSO DE APELACIÓN

A través del recurso de apelación se pueden impugnar los actos dictados durante el desarrollo del procedimiento de selección hasta antes del perfeccionamiento del contrato.

El recurso de apelación se presenta ante la Entidad convocante, y es conocido y resuelto por su Titular, cuando el valor estimado sea igual o menor a cincuenta (50) UIT. Cuando el valor estimado sea mayor a dicho monto, el recurso de apelación se presenta ante y es resuelto por el Tribunal de Contrataciones del Estado.

En los procedimientos de selección según relación de ítems, el valor estimado total del procedimiento determina ante quién se presenta el recurso de apelación.

Los actos que declaren la nulidad de oficio, la cancelación del procedimiento de selección y otros actos emitidos por el Titular de la Entidad que afecten la continuidad de este, se impugnan ante el Tribunal de Contrataciones del Estado.

#### Importante

- *Una vez otorgada la buena pro, el órgano encargado de las contrataciones o el comité de selección, según corresponda, está en la obligación de permitir el acceso de los participantes y postores al expediente de contratación, salvo la información calificada como secreta, confidencial o reservada por la normativa de la materia, a más tardar dentro del día siguiente de haberse solicitado por escrito.*

*Luego de otorgada la buena pro no se da a conocer las ofertas cuyos requisitos de calificación no fueron analizados y revisados por el órgano encargado de las contrataciones o el comité de selección, según corresponda.*

- *A efectos de recoger la información de su interés, los postores pueden valerse de distintos medios, tales como: (i) la lectura y/o toma de apuntes, (ii) la captura y almacenamiento de imágenes, e incluso (iii) pueden solicitar copia de la documentación obrante en el expediente, siendo que, en este último caso, la Entidad deberá entregar dicha documentación en el menor tiempo posible, previo pago por tal concepto.*
- *El recurso de apelación se presenta ante la Mesa de Partes del Tribunal o ante las oficinas desconcentradas del OSCE, o en la Unidad de Trámite Documentario de la Entidad, según corresponda.*

### 2.2. PLAZOS DE INTERPOSICIÓN DEL RECURSO DE APELACIÓN

La apelación contra el otorgamiento de la buena pro o contra los actos dictados con anterioridad a ella se interpone dentro de los cinco (5) días hábiles siguientes de haberse notificado el otorgamiento de la buena pro.

La apelación contra los actos dictados con posterioridad al otorgamiento de la buena pro, contra la declaración de nulidad, cancelación y declaratoria de desierto del procedimiento, se interpone dentro de los cinco (5) días hábiles siguientes de haberse tomado conocimiento del acto que se desea impugnar.

### CAPÍTULO III DEL CONTRATO

#### 3.1. PERFECCIONAMIENTO DEL CONTRATO

Los plazos y el procedimiento para perfeccionar el contrato se realiza conforme a lo indicado en el artículo 141 del Reglamento.

El contrato se perfecciona con la suscripción del documento que lo contiene, salvo en los contratos cuyo monto del valor estimado no supere los doscientos mil Soles (S/ 200,000.00), en los que se puede perfeccionar con la recepción de la orden de servicios, conforme a lo previsto en la sección específica de las bases.

En el caso de procedimientos de selección por relación de ítems, se puede perfeccionar el contrato con la suscripción del documento o con la recepción de una orden de servicios, cuando el valor estimado del ítem corresponda al parámetro establecido en el párrafo anterior.

#### Importante

*El órgano encargado de las contrataciones o el comité de selección, según corresponda, debe consignar en la sección específica de las bases la forma en que se perfeccionará el contrato, sea con la suscripción del contrato o la recepción de la orden de servicios. En caso la Entidad perfeccione el contrato con la recepción de la orden de servicios no debe incluir la proforma del contrato establecida en el Capítulo V de la sección específica de las bases.*

Para perfeccionar el contrato, el postor ganador de la buena pro debe presentar los documentos señalados en el artículo 139 del Reglamento y los previstos en la sección específica de las bases.

#### 3.2. GARANTÍAS

Las garantías que deben otorgar los postores y/o contratistas, según corresponda, son las de fiel cumplimiento del contrato y por los adelantos.

##### 3.2.1. GARANTÍA DE FIEL CUMPLIMIENTO

Como requisito indispensable para perfeccionar el contrato, el postor ganador debe entregar a la Entidad la garantía de fiel cumplimiento del mismo por una suma equivalente al diez por ciento (10%) del monto del contrato original. Esta se mantiene vigente hasta la conformidad de la recepción de la prestación a cargo del contratista.

##### 3.2.2. GARANTÍA DE FIEL CUMPLIMIENTO POR PRESTACIONES ACCESORIAS

En las contrataciones que conllevan la ejecución de prestaciones accesorias, tales como mantenimiento, reparación o actividades afines, se otorga una garantía adicional por una suma equivalente al diez por ciento (10%) del monto del contrato de la prestación accesorio, la misma que debe ser renovada periódicamente hasta el cumplimiento total de las obligaciones garantizadas.

#### Importante

- *En los contratos cuyos montos sean iguales o menores a doscientos mil Soles (S/ 200,000.00), no corresponde presentar garantía de fiel cumplimiento de contrato ni garantía de fiel cumplimiento por prestaciones accesorias. Dicha excepción también aplica a los contratos derivados de procedimientos de selección por relación de ítems, cuando el monto del ítem adjudicado o la sumatoria de los montos de los ítems adjudicados no superen el monto señalado anteriormente, conforme a lo dispuesto en el literal a) del artículo 152 del Reglamento.*
- *En los contratos periódicos de prestación de servicios en general que celebren las Entidades con las micro y pequeñas empresas, estas últimas pueden otorgar como garantía de fiel cumplimiento el diez por ciento (10%) del monto del contrato, porcentaje que es retenido por la Entidad durante la primera mitad del número total de pagos a realizarse, de forma prorrateada en cada pago, con cargo a ser devuelto a la finalización del mismo, conforme lo establecen los numerales 149.4 y 149.5 del artículo 149 del Reglamento y el numeral 151.2 del artículo 151 del Reglamento.*

### 3.2.3. GARANTÍA POR ADELANTO

En caso se haya previsto en la sección específica de las bases la entrega de adelantos, el contratista debe presentar una garantía emitida por idéntico monto conforme a lo estipulado en el artículo 153 del Reglamento.

### 3.3. REQUISITOS DE LAS GARANTÍAS

Las garantías que se presenten deben ser incondicionales, solidarias, irrevocables y de realización automática en el país, al solo requerimiento de la Entidad. Asimismo, deben ser emitidas por empresas que se encuentren bajo la supervisión directa de la Superintendencia de Banca, Seguros y Administradoras Privadas de Fondos de Pensiones y que cuenten con clasificación de riesgo B o superior. Asimismo, deben estar autorizadas para emitir garantías; o estar consideradas en la última lista de bancos extranjeros de primera categoría que periódicamente publica el Banco Central de Reserva del Perú.

#### Importante

*Corresponde a la Entidad verificar que las garantías presentadas por el postor ganador de la buena pro y/o contratista cumplan con los requisitos y condiciones necesarios para su aceptación y eventual ejecución, sin perjuicio de la determinación de las responsabilidades funcionales que correspondan.*

#### Advertencia

*Los funcionarios de las Entidades no deben aceptar garantías emitidas bajo condiciones distintas a las establecidas en el presente numeral, debiendo tener en cuenta lo siguiente:*

- 1. La clasificadora de riesgo que asigna la clasificación a la empresa que emite la garantía debe encontrarse listada en el portal web de la SBS (<http://www.sbs.gob.pe/sistema-financiero/clasificadoras-de-riesgo>).*
- 2. Se debe identificar en la página web de la clasificadora de riesgo respectiva, cuál es la clasificación vigente de la empresa que emite la garantía, considerando la vigencia a la fecha de emisión de la garantía.*
- 3. Para fines de lo establecido en el artículo 148 del Reglamento, la clasificación de riesgo B, incluye las clasificaciones B+ y B.*
- 4. Si la empresa que otorga la garantía cuenta con más de una clasificación de riesgo emitida por distintas empresas listadas en el portal web de la SBS, bastará que en una de ellas cumpla con la clasificación mínima establecida en el Reglamento.*

*En caso exista alguna duda sobre la clasificación de riesgo asignada a la empresa emisora de la garantía, se deberá consultar a la clasificadora de riesgos respectiva.*

*De otro lado, además de cumplir con el requisito referido a la clasificación de riesgo, a efectos de verificar si la empresa emisora se encuentra autorizada por la SBS para emitir garantías, debe revisarse el portal web de dicha Entidad (<http://www.sbs.gob.pe/sistema-financiero/relacion-de-empresas-que-se-encuentran-autorizadas-a-emitir-cartas-fianza>).*

*Los funcionarios competentes deben verificar la autenticidad de la garantía a través de los mecanismos establecidos (consulta web, teléfono u otros) por la empresa emisora.*

### **3.4. EJECUCIÓN DE GARANTÍAS**

La Entidad puede solicitar la ejecución de las garantías conforme a los supuestos contemplados en el artículo 155 del Reglamento.

### **3.5. ADELANTOS**

La Entidad puede entregar adelantos directos al contratista, los que en ningún caso exceden en conjunto del treinta por ciento (30%) del monto del contrato original, siempre que ello haya sido previsto en la sección específica de las bases.

### **3.6. PENALIDADES**

#### **3.6.1. PENALIDAD POR MORA EN LA EJECUCIÓN DE LA PRESTACIÓN**

En caso de retraso injustificado del contratista en la ejecución de las prestaciones objeto del contrato, la Entidad le aplica automáticamente una penalidad por mora por cada día de atraso, de conformidad con el artículo 162 del Reglamento.

#### **3.6.2. OTRAS PENALIDADES**

La Entidad puede establecer penalidades distintas a la mencionada en el numeral precedente, según lo previsto en el artículo 163 del Reglamento y lo indicado en la sección específica de las bases.

Estos dos tipos de penalidades se calculan en forma independiente y pueden alcanzar cada una un monto máximo equivalente al diez por ciento (10%) del monto del contrato vigente, o de ser el caso, del ítem que debió ejecutarse.

### **3.7. INCUMPLIMIENTO DEL CONTRATO**

Las causales para la resolución del contrato, serán aplicadas de conformidad con el artículo 36 de la Ley y 164 del Reglamento.

### **3.8. PAGOS**

El pago se realiza después de ejecutada la respectiva prestación, pudiendo contemplarse pagos a cuenta, según la forma establecida en la sección específica de las bases o en el contrato.

La Entidad paga las contraprestaciones pactadas a favor del contratista dentro de los diez (10) días calendario siguientes de otorgada la conformidad de los servicios, siempre que se verifiquen las condiciones establecidas en el contrato para ello, bajo responsabilidad del funcionario competente.

La conformidad se emite en un plazo máximo de siete (7) días de producida la recepción salvo que se requiera efectuar pruebas que permitan verificar el cumplimiento de la obligación, en cuyo caso la conformidad se emite en un plazo máximo de quince (15) días, bajo responsabilidad del funcionario que debe emitir la conformidad.

En el caso que se haya suscrito contrato con un consorcio, el pago se realizará de acuerdo a lo que se indique en el contrato de consorcio.

***Advertencia***

*En caso de retraso en los pagos a cuenta o pago final por parte de la Entidad, salvo que se deba a caso fortuito o fuerza mayor, esta reconoce al contratista los intereses legales correspondientes, de conformidad con el artículo 39 de la Ley y 171 del Reglamento, debiendo repetir contra los responsables de la demora injustificada.*

**3.9. DISPOSICIONES FINALES**

Todos los demás aspectos del presente procedimiento no contemplados en las bases se regirán supletoriamente por la Ley y su Reglamento, así como por las disposiciones legales vigentes.

## **SECCIÓN ESPECÍFICA**

### **CONDICIONES ESPECIALES DEL PROCEDIMIENTO DE SELECCIÓN**

(EN ESTA SECCIÓN LA ENTIDAD DEBERÁ COMPLETAR LA INFORMACIÓN EXIGIDA, DE ACUERDO A LAS INSTRUCCIONES INDICADAS)

## CAPÍTULO I GENERALIDADES

### 1.1. ENTIDAD CONVOCANTE

Nombre : MUNICIPALIDAD DISTRITAL DE CHUGUR  
RUC N° : 20166727422  
Domicilio legal : JR. BOLIVAR N° 207 DISTRITO DE CHUGUR  
Teléfono: : 919039111  
Correo electrónico: : Valverde.max@munichugur.gob.pe

### 1.2. OBJETO DE LA CONVOCATORIA

El presente procedimiento de selección tiene por objeto la contratación del servicio de "MANTENIMIENTO VIAL DE LOS CAMINOS VECINALES ENTRE CRUCE LLANGODEN – COYUNDE PALMA Y CHUGUR – NUEVO PERU, DISTRITO DE CHUGUR, PROVINCIA DE HUALGAYOC, DE PARTAMENTO DE CAJAMARCA"

### 1.3. EXPEDIENTE DE CONTRATACIÓN

El expediente de contratación fue aprobado mediante RESOLUCIÓN DE GERENCIA MUNICIPAL N° 44-MDCH/GM, de fecha 01 de agosto de 2023.

### 1.4. FUENTE DE FINANCIAMIENTO

RECURSOS DETERMINADOS

### 1.5. SISTEMA DE CONTRATACIÓN

El presente procedimiento se rige por el sistema de SUMA ALZADA, de acuerdo con lo establecido en el expediente de contratación respectivo.

### 1.6. DISTRIBUCIÓN DE LA BUENA PRO

NO APLICA.

### 1.7. ALCANCES DEL REQUERIMIENTO

El alcance de la prestación está definido en el Capítulo III de la presente sección de las bases.

### 1.8. PLAZO DE PRESTACIÓN DEL SERVICIO

Los servicios materia de la presente convocatoria se prestarán en el plazo de 30 DIAS CALENDARIO en concordancia con lo establecido en el expediente de contratación.

### 1.9. COSTO DE REPRODUCCIÓN Y ENTREGA DE BASES

Los participantes registrados tienen el derecho de recabar un ejemplar de las bases, para cuyo efecto deben cancelar S/ 5.00 CINCO CON 00/100 SOLES en LA OFICINA DE TESORERIA DE



LA MUNICIPALIDAD DISTRITAL DE CHUGUR

**Importante**

*El costo de entrega de un ejemplar de las bases no puede exceder el costo de su reproducción.*

**1.10. BASE LEGAL**

- Ley N° 31638 Ley de Presupuesto del Sector Público para el Año Fiscal 2023
- Ley N° 31639 Ley de Equilibrio Financiero del Presupuesto del Sector Público del año fiscal 2023
- TUO de la Ley 30225 – Ley de Contrataciones del Estado, aprobado por Decreto Supremo N° 344-2018EF, modificado por Decreto Supremo N° 234-2023-EF y las demás modificatorias.

Las referidas normas incluyen sus respectivas modificaciones, de ser el caso.

## CAPÍTULO II DEL PROCEDIMIENTO DE SELECCIÓN

### 2.1. CALENDARIO DEL PROCEDIMIENTO DE SELECCIÓN

Según el cronograma de la ficha de selección de la convocatoria publicada en el SEACE.

#### Importante

*De conformidad con la vigesimosegunda Disposición Complementaria Final del Reglamento, en caso la Entidad (Ministerios y sus organismos públicos, programas o proyectos adscritos) haya difundido el requerimiento a través del SEACE siguiendo el procedimiento establecido en dicha disposición, no procede formular consultas u observaciones al requerimiento.*

### 2.2. CONTENIDO DE LAS OFERTAS

La oferta contendrá, además de un índice de documentos<sup>3</sup>, la siguiente documentación:

#### 2.2.1. Documentación de presentación obligatoria

##### 2.2.1.1. Documentos para la admisión de la oferta

- a) Declaración jurada de datos del postor. (**Anexo N° 1**)
- b) Documento que acredite la representación de quien suscribe la oferta.

En caso de persona jurídica, copia del certificado de vigencia de poder del representante legal, apoderado o mandatario designado para tal efecto.

En caso de persona natural, copia del documento nacional de identidad o documento análogo, o del certificado de vigencia de poder otorgado por persona natural, del apoderado o mandatario, según corresponda.

En el caso de consorcios, este documento debe ser presentado por cada uno de los integrantes del consorcio que suscriba la promesa de consorcio, según corresponda.

#### Advertencia

*De acuerdo con el artículo 4 del Decreto Legislativo N° 1246, las Entidades están prohibidas de exigir a los administrados o usuarios la información que puedan obtener directamente mediante la interoperabilidad a que se refieren los artículos 2 y 3 de dicho Decreto Legislativo. En esa medida, si la Entidad es usuaria de la Plataforma de Interoperabilidad del Estado – PIDE<sup>4</sup> y siempre que el servicio web se encuentre activo en el Catálogo de Servicios de dicha plataforma, no corresponderá exigir el certificado de vigencia de poder y/o documento nacional de identidad.*

- c) Declaración jurada de acuerdo con el literal b) del artículo 52 del Reglamento (**Anexo N°2**)
- d) Declaración jurada de cumplimiento de los Términos de Referencia contenidos en el numeral 3.1 del Capítulo III de la presente sección. (**Anexo N° 3**)

<sup>3</sup> La omisión del índice no determina la no admisión de la oferta.

<sup>4</sup> Para mayor información de las Entidades usuarias y del Catálogo de Servicios de la Plataforma de Interoperabilidad del Estado – PIDE ingresar al siguiente enlace <https://www.gobiernodigital.gob.pe/interoperabilidad/>

- e) Declaración jurada de plazo de prestación del servicio. **(Anexo N° 4)**<sup>5</sup>
- f) Promesa de consorcio con firmas legalizadas, de ser el caso, en la que se consigne los integrantes, el representante común, el domicilio común y las obligaciones a las que se compromete cada uno de los integrantes del consorcio así como el porcentaje equivalente a dichas obligaciones. **(Anexo N° 5)**
- g) El precio de la oferta en SOLES. Adjuntar obligatoriamente el **Anexo N° 6**.

El precio total de la oferta y los subtotales que lo componen son expresados con dos (2) decimales. Los precios unitarios pueden ser expresados con más de dos (2) decimales.

#### Importante

- *El órgano encargado de las contrataciones o el comité de selección, según corresponda, verifica la presentación de los documentos requeridos. De no cumplir con lo requerido, la oferta se considera no admitida.*
- *En caso de requerir estructura de costos o análisis de precios, esta se presenta para el perfeccionamiento del contrato.*

#### 2.2.1.2. Documentos para acreditar los requisitos de calificación

Incorporar en la oferta los documentos que acreditan los “**Requisitos de Calificación**” que se detallan en el numeral 3.2 del Capítulo III de la presente sección de las bases.

#### 2.2.2. Documentación de presentación facultativa:

- a) En el caso de microempresas y pequeñas empresas integradas por personas con discapacidad, o en el caso de consorcios conformados en su totalidad por estas empresas, deben presentar la constancia o certificado con el cual acredite su inscripción en el Registro de Empresas Promocionales para Personas con Discapacidad<sup>6</sup>.
- b) Solicitud de bonificación por tener la condición de micro y pequeña empresa. **(Anexo N° 11)**
- c) Incorporar en la oferta los documentos que acreditan los “Factores de Evaluación” establecidos en el Capítulo IV de la presente sección de las bases, a efectos de obtener el puntaje previsto en dicho Capítulo para cada factor.

#### Advertencia

*El órgano encargado de las contrataciones o el comité de selección, según corresponda, no podrá exigir al postor la presentación de documentos que no hayan sido indicados en los acápites “Documentos para la admisión de la oferta”, “Requisitos de calificación” y “Factores de evaluación”.*

#### Importante para la Entidad

<sup>5</sup> En caso de considerar como factor de evaluación la mejora del plazo de prestación del servicio, el plazo ofertado en dicho anexo servirá también para acreditar este factor.

<sup>6</sup> Dicho documento se tendrá en consideración en caso de empate, conforme a lo previsto en el artículo 91 del Reglamento.

*Esta disposición **solo** debe ser incluida en el caso de procedimientos de selección cuyo valor estimado sea igual o menor a cincuenta (50) UIT:*

### 2.3. PRESENTACIÓN DEL RECURSO DE APELACIÓN

*“El recurso de apelación se presenta ante la Unidad de Trámite Documentario de la Entidad.*

*En caso el participante o postor opte por presentar recurso de apelación y por otorgar la garantía mediante depósito en cuenta bancaria, se debe realizar el abono en:*

N ° de Cuenta : [.....]

Banco : [.....]

N° CCI<sup>7</sup> : [.....]

”

*Incorporar a las bases o eliminar, según corresponda.*

### 2.4. REQUISITOS PARA PERFECCIONAR EL CONTRATO

El postor ganador de la buena pro debe presentar los siguientes documentos para perfeccionar el contrato:

- a) Garantía de fiel cumplimiento del contrato.
- b) Garantía de fiel cumplimiento por prestaciones accesorias, de ser el caso.
- c) Contrato de consorcio con firmas legalizadas ante Notario de cada uno de los integrantes, de ser el caso.
- d) Código de cuenta interbancaria (CCI) o, en el caso de proveedores no domiciliados, el número de su cuenta bancaria y la entidad bancaria en el exterior.
- e) Copia de la vigencia del poder del representante legal de la empresa que acredite que cuenta con facultades para perfeccionar el contrato, cuando corresponda.
- f) Copia de DNI del postor en caso de persona natural, o de su representante legal en caso de persona jurídica.

#### Advertencia

*De acuerdo con el artículo 4 del Decreto Legislativo N° 1246, las Entidades están prohibidas de exigir a los administrados o usuarios la información que puedan obtener directamente mediante la interoperabilidad a que se refieren los artículos 2 y 3 de dicho Decreto Legislativo. En esa medida, si la Entidad es usuaria de la Plataforma de Interoperabilidad del Estado – PIDE<sup>8</sup> y siempre que el servicio web se encuentre activo en el Catálogo de Servicios de dicha plataforma, no corresponderá exigir los documentos previstos en los literales e) y f).*

- g) Domicilio para efectos de la notificación durante la ejecución del contrato.
- h) Autorización de notificación de la decisión de la Entidad sobre la solicitud de ampliación de plazo mediante medios electrónicos de comunicación<sup>9</sup>. (**Anexo N° 12**).
- i) Detalle de los precios unitarios del precio ofertado<sup>10</sup>.
- j) Estructura de costos<sup>11</sup>.

<sup>7</sup> En caso de transferencia interbancaria.

<sup>8</sup> Para mayor información de las Entidades usuarias y del Catálogo de Servicios de la Plataforma de Interoperabilidad del Estado – PIDE ingresar al siguiente enlace <https://www.gobiernodigital.gob.pe/interoperabilidad/>

<sup>9</sup> En tanto se implemente la funcionalidad en el SEACE, de conformidad con la Primera Disposición Complementaria Transitoria del Decreto Supremo N° 234-2022-EF.

<sup>10</sup> Incluir solo en caso de la contratación bajo el sistema a suma alzada.

<sup>11</sup> Incluir solo cuando resulte necesario para la ejecución contractual, identificar los costos de cada uno de los rubros que comprenden la oferta.

- k) Detalle del precio de la oferta de cada uno de los servicios que conforman el paquete<sup>12</sup>.

**Importante**

- *En caso que el postor ganador de la buena pro sea un consorcio, las garantías que presente este para el perfeccionamiento del contrato, así como durante la ejecución contractual, de ser el caso, además de cumplir con las condiciones establecidas en el artículo 33 de la Ley y en el artículo 148 del Reglamento, deben consignar expresamente el nombre completo o la denominación o razón social de los integrantes del consorcio, en calidad de garantizados, de lo contrario no podrán ser aceptadas por las Entidades. No se cumple el requisito antes indicado si se consigna únicamente la denominación del consorcio, conforme lo dispuesto en la Directiva Participación de Proveedores en Consorcio en las Contrataciones del Estado”.*
- *En los contratos periódicos de prestación de servicios en general que celebren las Entidades con las micro y pequeñas empresas, estas últimas pueden otorgar como garantía de fiel cumplimiento el diez por ciento (10%) del monto del contrato, porcentaje que es retenido por la Entidad durante la primera mitad del número total de pagos a realizarse, de forma prorrateada en cada pago, con cargo a ser devuelto a la finalización del mismo, conforme lo establece el numeral 149.4 del artículo 149 y el numeral 151.2 del artículo 151 del Reglamento. Para dicho efecto los postores deben encontrarse registrados en el REMYPE, consignando en la Declaración Jurada de Datos del Postor (Anexo N° 1) o en la solicitud de retención de la garantía durante el perfeccionamiento del contrato, que tienen la condición de MYPE, lo cual será verificado por la Entidad en el link <http://www2.trabajo.gob.pe/servicios-en-linea-2-2> opción consulta de empresas acreditadas en el REMYPE.*
- *En los contratos cuyos montos sean iguales o menores a doscientos mil Soles (S/ 200,000.00), no corresponde presentar garantía de fiel cumplimiento de contrato ni garantía de fiel cumplimiento por prestaciones accesorias. Dicha excepción también aplica a los contratos derivados de procedimientos de selección por relación de ítems, cuando el monto del ítem adjudicado o la sumatoria de los montos de los ítems adjudicados no supere el monto señalado anteriormente, conforme a lo dispuesto en el literal a) del artículo 152 del Reglamento.*

**Importante**

- *Corresponde a la Entidad verificar que las garantías presentadas por el postor ganador de la buena pro cumplan con los requisitos y condiciones necesarios para su aceptación y eventual ejecución, sin perjuicio de la determinación de las responsabilidades funcionales que correspondan.*
- *De conformidad con el Reglamento Consular del Perú aprobado mediante Decreto Supremo N° 076-2005-RE para que los documentos públicos y privados extendidos en el exterior tengan validez en el Perú, deben estar legalizados por los funcionarios consulares peruanos y refrendados por el Ministerio de Relaciones Exteriores del Perú, salvo que se trate de documentos públicos emitidos en países que formen parte del Convenio de la Apostilla, en cuyo caso bastará con que estos cuenten con la Apostilla de la Haya<sup>13</sup>.*
- *La Entidad no puede exigir documentación o información adicional a la consignada en el presente numeral para el perfeccionamiento del contrato.*

## 2.5. PERFECCIONAMIENTO DEL CONTRATO

El contrato se perfecciona con la suscripción del documento que lo contiene. Para dicho efecto el postor ganador de la buena pro, dentro del plazo previsto en el artículo 141 del Reglamento, debe presentar la documentación requerida en la oficina de abastecimientos de la municipalidad

<sup>12</sup> Incluir solo en caso de contrataciones por paquete.

<sup>13</sup> Según lo previsto en la Opinión N° 009-2016/DTN.

distrital de chugur.

## **2.6. ADELANTOS**

No se otorgará adelantos.

## **2.7. FORMA DE PAGO**

La Entidad se obliga a pagar la contraprestación al contratista en soles, en pago único al cumplir los 2.71 km.

Para efectos del pago de las contraprestaciones ejecutadas por el contratista, la Entidad debe contar con la siguiente documentación:

Informe del Ingeniero Residente con el visto bueno del Supervisor del proyecto: "MANTENIMIENTO VIAL DE LOS CAMINOS VECINALES ENTRE CRUCE LLANGODEN - COYUNDE PALMA Y CHUGUR - NUEVO PERÚ, DISTRITO DE CHUGUR, PROVINCIA DE HUALGAYOC, DEPARTAMENTO DE CAJAMARCA", canalizados a través del funcionario responsable de la Gerencia de Infraestructura, emitiendo la conformidad de la prestación efectuada, solicitando el comprobante de pago.

### CAPÍTULO III REQUERIMIENTO

#### 3.1. TERMINOS DE REFERENCIA

#### CAPÍTULO III TÉRMINOS DE REFERENCIA

**SERVICIO: “MANTENIMIENTO VIAL DE LOS CAMINOS VECINALES ENTRE CRUCE LLANGODEN - COYUNDE PALMA Y CHUGUR - NUEVO PERÚ, DISTRITO DE CHUGUR, PROVINCIA DE HUALGAYOC, DEPARTAMENTO DE CAJAMARCA”.**

##### 1. ENTIDAD CONTRATANTE.

Municipalidad Distrital de Chugur.

##### 2. OBJETO DE LA CONTRATACIÓN.

El objeto de contratación del servicio: “MANTENIMIENTO VIAL DE LOS CAMINOS VECINALES ENTRE CRUCE LLANGODEN - COYUNDE PALMA Y CHUGUR - NUEVO PERÚ, DISTRITO DE CHUGUR, PROVINCIA DE HUALGAYOC, DEPARTAMENTO DE CAJAMARCA”.

##### 3. FINALIDAD PÚBLICA.

La presente contratación tiene Lograr una adecuada transitabilidad y accesibilidad de las zonas urbanas y rurales del distrito de Chugur, y zonas aledañas, permitiendo crear una conciencia nacional acerca de la importancia de mantener las vías permanentemente en buen estado en todos los caminos vecinales, los que incrementan la capacidad económica y social de las personas de bajos recursos mejorando su acceso e integración a servicios públicos, a mercados de trabajo, de crédito y de bienes, y en algunos casos incrementando sus activos productivos y en otros estimulando la demanda y la oferta local que promueva la generación de empleo. Así mismo tiene el propósito de preservar las inversiones y/o intervenciones realizadas con anterioridad de la Construcción, el Mejoramiento, la Rehabilitación y/o el mantenimiento periódico de la vía.

##### 4. SISTEMA DE CONTRATACIÓN.

A Suma Alzada.

##### 5. ANTECEDENTES.

Durante los últimos años, la municipalidad distrital de Chugur, implementa políticas de inversión para la rehabilitación y mejoramiento de los caminos vecinales en los caseríos más desfavorables del distrito de Chugur; iniciándose también una etapa de inquietud en las comunidades por rehabilitar y mejorar sus caminos o por apertura nuevas trochas para permitir incrementar la calidad de vida de la población rural, así como para establecer la comunicación entre el campo y la ciudad, propiciando el retorno de la población campesina a sus comunidades de origen. Además de permitir el intercambio mercantil.

A la fecha, la infraestructura vial de los caminos vecinales del distrito de Chugur están expuestos a deterioro continuo principalmente en épocas de lluvia, aparición de vegetación y colmatación en cunetas lo cual impide un correcto drenaje de las aguas pluviales originando daños como la aparición de grandes baches, pérdida de espesor de estructura de pavimento (afirmado), derrumbes y disminución de ancho efectivo de calzada, etc.

La municipalidad distrital de Chugur en coordinación con las autoridades competentes, han priorizado la realización de la Obra: “MANTENIMIENTO VIAL DE LOS CAMINOS VECINALES ENTRE CRUCE LLANGODEN - COYUNDE PALMA Y CHUGUR - NUEVO PERÚ, DISTRITO DE CHUGUR, PROVINCIA DE HUALGAYOC, DEPARTAMENTO DE CAJAMARCA”, por ser vías que sirven de anexo del centro poblado Coyunde Palma y Nuevo Perú con las vías que conecta al distrito de Chugur y otros distritos adyacentes, lo que permitirá tener un mejor intercambio comercial entre las localidades ya mencionados y los mercados locales.

## **6. GENERALIDADES.**

La Municipalidad Distrital de Chugur, con la finalidad de dar solución a los múltiples problemas sociales y económicos de las zonas urbanas y rurales del Distrito de Chugur, viene desarrollando políticas que incluye objetivos a corto, mediano y largo plazo, una de estas acciones consiste en ejecutar obras de infraestructura vial rural como la rehabilitación, mejoramiento y mantenimiento de los caminos vecinales, los que incrementan la capacidad económica y social de las personas de bajos recursos, mejorando su acceso e integración a servicios públicos, a mercados de trabajo, de crédito y de bienes, y en algunos casos incrementando sus activos productivos y en otros estimulando la demanda y la oferta local que promueva la generación de empleo.

El presente proyecto contempla el mantenimiento de los caminos vecinales entre cruce a Llangoden – Coyunde Palma de Km 1+454.85 a nivel de afirmado de 0.05 m en un ancho de calzada de 3.00 m y entre Cruce a Chugur – Nuevo Perú de Km 1+257.00 a nivel de afirmado de 0.05 m en un ancho de calzada de 4.00 m, conformación de 3711.85 ml. de cunetas sin revestir a lo largo de ambos tramos para el drenaje longitudinal., logrando de este modo que la vía no sufra daños por el agua de lluvia principalmente.

Con tal fin se ha tenido a bien formular este proyecto que consiste en el mantenimiento de los caminos vecinales entre cruce a Llangoden – Coyunde Palma y entre Cruce a Chugur – Nuevo Perú, en el que se está contemplando un presupuesto de inversión total de S/ 139,097.82 (CIENTO TREINTA Y NUEVE MIL NOVENTA Y SIETE CON 82/100 SOLES) para el mantenimiento de este Carretera, con un plazo de ejecución de 30 días calendario.

### **6.1 UBICACIÓN DEL PROYECTO.**

El Proyecto: “MANTENIMIENTO VIAL DE LOS CAMINOS VECINALES ENTRE CRUCE LLANGODEN - COYUNDE PALMA Y CHUGUR - NUEVO PERÚ, DISTRITO DE CHUGUR, PROVINCIA DE HUALGAYOC, DEPARTAMENTO DE CAJAMARCA”, se encuentra ubicado en 02 tramos que conectan a centros poblados distintos como son Coyunde Palma y Nuevo Perú aproximadamente a 2730 m.s.n.m. - 2960 m.s.n.m., este estudio forma parte de la Red Vial Vecinal, en el distrito de Chugur, provincia de Hualgayoc, región Cajamarca.

#### **✓ Ubicación política**

- Departamento : Cajamarca
- Provincia : Hualgayoc
- Distrito : Chugur
- Localidad : Coyunde Palma y Nuevo Perú
- Región Geográfica : Sierra.
- Altitud Promedio : 2800 m.s.n.m. a 2941 m.s.n.m.

El proyecto tiene las siguientes coordenadas geográficas UTM-WGS84 DATUM, Zona 17 Sur, del inicio y final del camino vecinal:



**Cuadro N° 01:** Coordenadas de inicio y final.

Coordenadas de inicio y final – tramo: Coyunde Palma- cruce a LLangoden			
UBICACIÓN	ESTE	NORTE	COTA
<b>INICIO: Centro poblado Coyunde Palma. Km 00+000</b>	748844.812 m	9267343.37 m	2830 m.s.n.m.
<b>FINAL: Desvio Llangoden Km 7+512.53</b>	751786.149 m	9266685.085 m	3049 m.s.n.m.

**Fuente:** Elaboración propia.

**Cuadro N° 02:** Coordenadas de inicio y final.

Coordenadas de inicio y final – tramo: Cruce a Chugur- Nuevo Perú			
UBICACIÓN	ESTE	NORTE	COTA
<b>INICIO: Cruce a Chugur. Km 00+000</b>	750353.15 m	9262464.18 m	2734 m.s.n.m.
<b>FINAL: Nuevo Perú Km 7+512.53</b>	751296.75 m	9262009.51 m	2805 m.s.n.m.

**Fuente:** Elaboración propia.

**Imagen N° 01:** Mapa de ubicación Región Cajamarca.



**Fuente:** Elaboración propia.

**Imagen N° 02:** Mapa de ubicación Provincial de Hualgayoc.



**Fuente:** Elaboración Propia.

**Imagen N° 03:** Mapa de ubicación Distrital Chugur



*Fuente: Elaboración Propia.*

**Imagen N° 04:** Mapa de la localización del Proyecto.

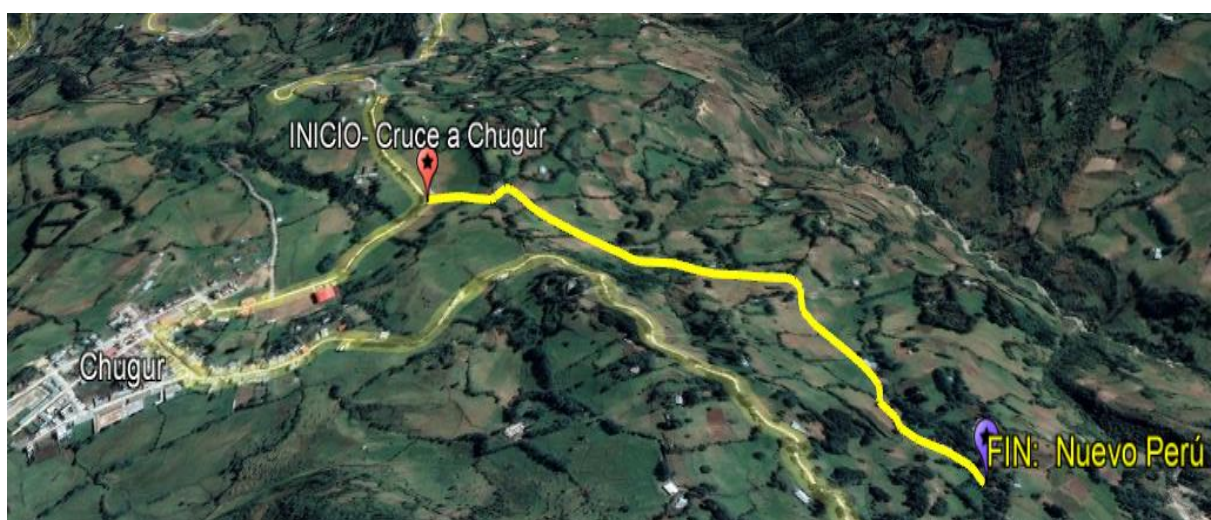

**Fuente:** Google Earth



✓ **Accesibilidad.**

Para acceder al área del proyecto, ubicado entre los tramos Coyunde Palma – Cruce a LLangoden y Cruce Chugur – Nuevo Perú, se hace siguiendo la ruta de acceso principal considerando el punto de partida la ciudad de Cajamarca hasta la zona de proyecto, el cual tiene el siguiente recorrido: Cajamarca – Chota, Chota – tramo: Cruce a LLangoden – Coyunde Palma, Cruce a LLangoden – Nuevo Perú o directamente de Chota hasta el tramo: Cruce a LLangoden – Coyunde Palma o Chota– Nuevo Perú por carretera. A continuación, se describe en el siguiente cuadro la vía de acceso principal:

**CUADRO N° 02.** Distancia y tiempos para llegar al proyecto en estudio.

Origen	Destino	Distancia (Km)	Medio Transporte	Tiempo (Horas)	Tipo de Carretera
Cajamarca	Chota	144.00	Camioneta	03 h 30 min	Asfaltada
Chota	Coyunde Palma	29.5	Camioneta	1 h .10 min	Afirmada
Cruce Llangoden	Nuevo Perú	30.0	Camioneta	1 h .15 min	Afirmada
<b>Total</b>		<b>180.40</b>		<b>05 h 55 min</b>	

**Imagen N° 09:** Vía de acceso al proyecto, tramo Cajamarca – Chota.

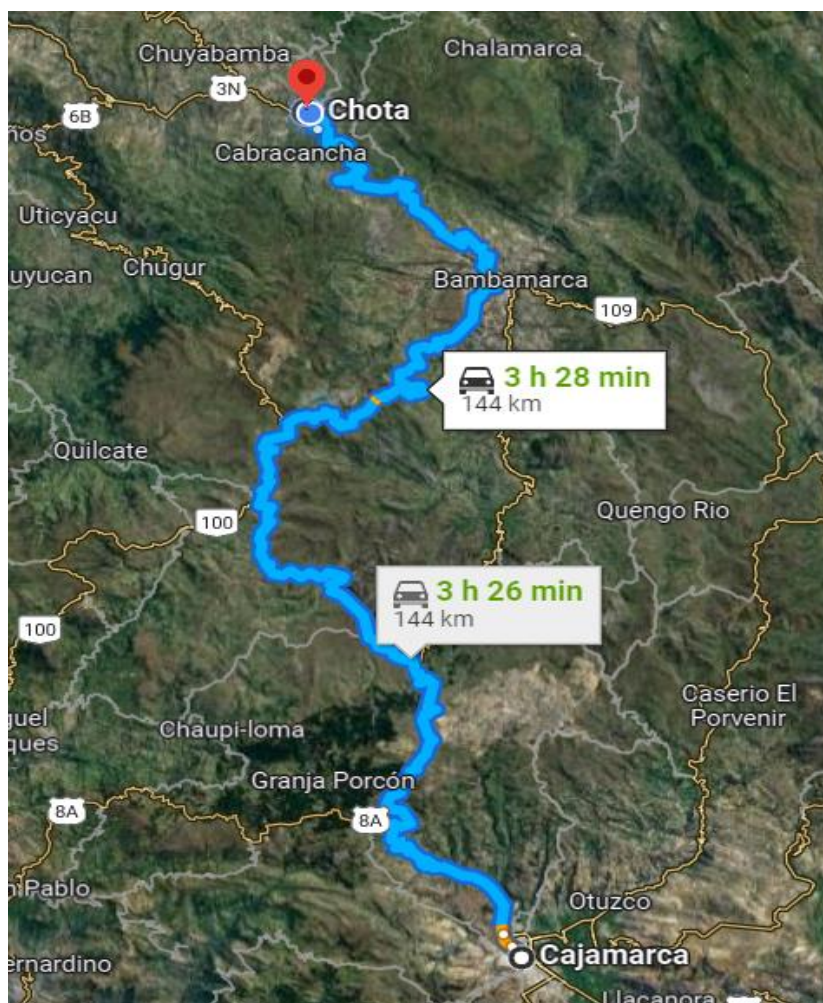

Fuente: Google Maps.



Imagen N° 10: Vía de acceso al proyecto, Chota – Coyunde Grande.

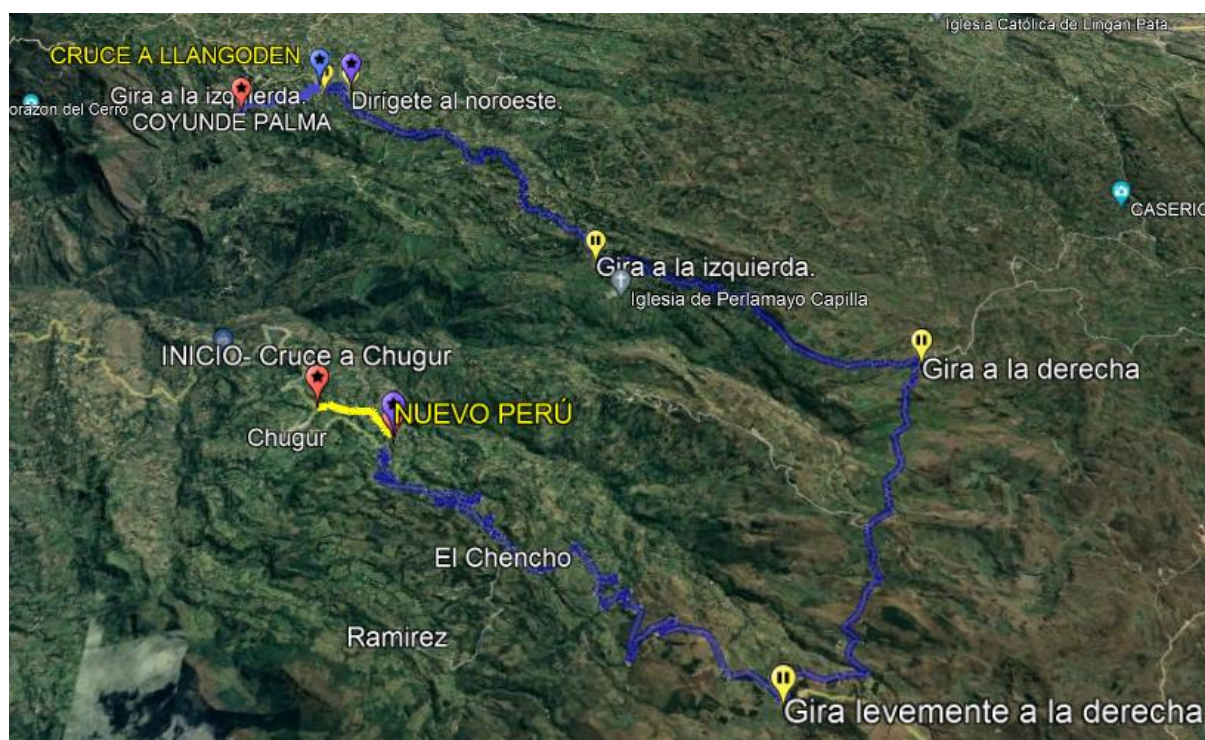
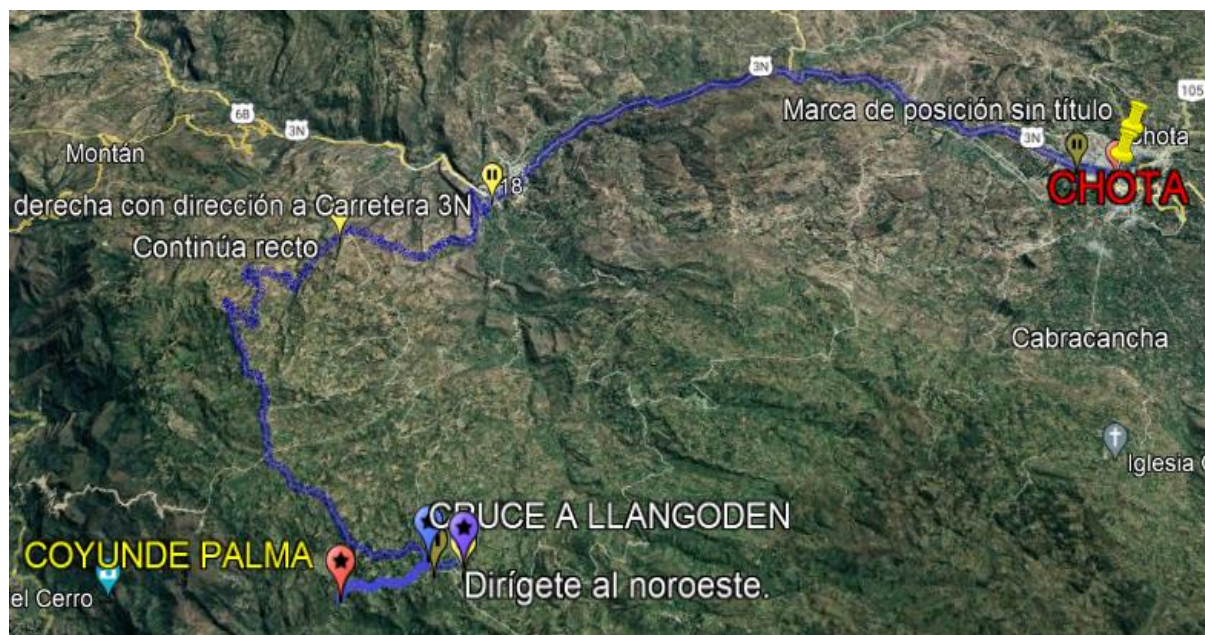

Fuente: Google Earth.

## 7. ALCANCES Y DESCRIPCIÓN DEL SERVICIO A CONTRATAR.

El mantenimiento de los caminos vecinales entre cruce a Llangoden – Coyunde Palma de Km 1+454.85 a nivel de afirmado de 0.05 m en un ancho de calzada de 3.00 m y entre Cruce a

Chugur – Nuevo Perú de Km 1+257.00 a nivel de afirmado de 0.05 m en un ancho de calzada de 4.00 m, conformación de 3711.85 ml. de cunetas sin revestir a lo largo de ambos tramos para el drenaje longitudinal.

A continuación, presentamos la descripción del servicio a ejecutar que han sido propuestas dentro del presente expediente técnico.

#### **7.1 ESTUDIO DE TOPOGRAFÍA, TRAZO Y DISEÑO GEOMÉTRICO.**

El trazo del eje de la carretera se ha ejecutado manteniendo, en lo posible, el alineamiento actual de la vía.

De acuerdo a los criterios especiales e ingenieriles, para el presente proyecto, el ancho de los tramos del proyecto a mejorar es de 3.00 m y 4.00 m de ancho de calzada, teniendo en cuenta que dicho ancho es a nivel de rasante con un espesor a escarificar de afirmado de 0.05 m y cunetas sin revestir de 0.75 ancho x 0.30 m. de profundidad.

El presente proyecto tiene una longitud total de km 3+711.85, los cuáles serán mejorados en su totalidad. Características Geométricas de la vía serán:

##### **A. Clasificación:**

- Según la demanda : Trocha Carrozable

##### **B. Consideraciones de diseño:**

- Tramos : Coyunde Palma – Cruce a Llangoden.
- Longitud : km 3+711.85
- Espesor de afirmado : 0.05 m (escarificación, conformación y compactación)
- Velocidad Directriz : 30 Km/h
- Radio mínimo : 15.00 m.
- Radio mínimo excepcional : 10.00 m.
- Sobreancho : Máximo 1.00 m, mínimo 0.40m.
- Peralte máximo : 6%
- Bombeo : 2.5%
- Pendiente mínima : 0.5%
- Pendiente máxima : 12%
- Ancho de Calzada : 3.00 - 4.00 m
- Cunetas triangulares : Tipo I sin revestir 0.75 m x 0.30 m.

#### **7.2 ESTUDIO DE HIDROLOGÍA Y DRENAJE.**

Para la realización de los cálculos hidrológicos correspondientes, que consientan obtener los caudales de diseño que dimensionarán las obras de drenaje, se han utilizado los datos de las estaciones meteorológicas de “Chugur”.

En el proyecto se proponen obras para el drenaje longitudinal y transversal de la carretera. También para el drenaje subterráneo con el fin de que no afecte a la estructura de la misma carretera.

##### **A. Cunetas Propuestas**

Como medida de drenaje longitudinal de la carretera se utilizarán un solo tipo de cunetas:

**Imagen N° 12:** Imagen de la sección típica de la cuneta triangular.

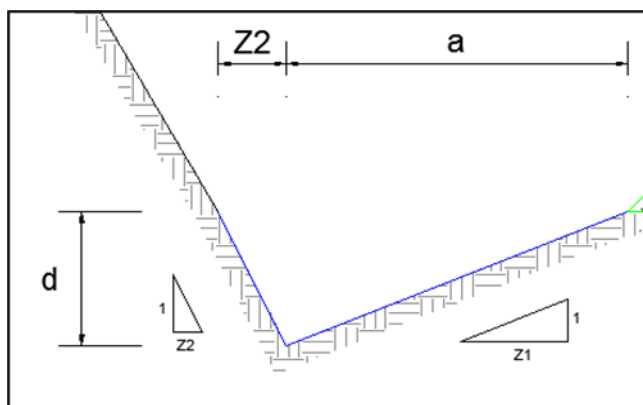

<b>Z1 =</b>	0.50
<b>Z2 =</b>	0.25
<b>d (m) =</b>	0.30
<b>a (m) =</b>	0.50
<b>n =</b>	0.015
	Tierra

### 7.3 OBLIGACIONES DEL CONTRATISTA.

- ✓ El contratista garantiza la disponibilidad de la maquinaria y el estado de entrega en el proyecto.
- ✓ Todo concepto de tributos, impuestos, imprevistos, daños ocasionados a terceros por el uso de la maquinaria será responsabilidad del contratista.
- ✓ El contratista será responsable de cualquier accidente y/o incidente en la ejecución de su servicio.
- ✓ La custodia de la maquinaria será responsabilidad del contratista.
- ✓ El contratista deberá contar con un guardián permanente para el cuidado de la maquinaria.
- ✓ El contratista asumirá la remuneración del personal ofertado y asimismo cubrirá con su alimentación diaria.
- ✓ El caso de averías y falla mecánica de la maquinaria, el contratista deberá reemplazarlo por otra maquinaria en un plazo de 24 horas, la maquinaria de reemplazo debe ser igual o de mejores características a lo ofertado; de ser el caso realizará la reparación de la maquinaria "in situ" con su propio personal mecánico por cuenta del contratista, quien deberá encontrarse a disponibilidad en obra para futuros incidentes con la maquinaria.
- ✓ La movilización y desmovilización de la maquinaria será a cargo del contratista.
- ✓ El mantenimiento preventivo y permanente de la maquinaria estará a cargo del contratista el mismo que deberá realizar sin afectar el tiempo de servicio.
- ✓ El operador que el contratista asigne será evaluado periódicamente por parte del Residente y Supervisor para su aceptación, de evidenciarse bajo rendimiento se pedirá el cambio.
- ✓ Los trabajos que cumplirá el contratista serán en distintas vías del sector de ejecución de obra.
- ✓ El contratista deberá mantener la maquinaria en perfectas condiciones de funcionamiento y sujetas al control ambiental, es decir no podrán tener pérdidas de aceite y combustible y deberá contar con todos los permisos de circulación que por ley son exigidos para su circulación, (permisos de operación y guías de remisión).
- ✓ El contratista, asumirá íntegramente cualquier riesgo contra sus bienes patrimoniales, trabajadores y terceros, que pudiera ocasionar durante la prestación de servicios.
- ✓ El contratista, entregará la maquinaria ofertada en pie de obra o lugar de ejecución en óptimas condiciones (operativo) previa verificación y revisión técnica; en caso de fallas mecánicas durante la prestación de servicios, estará a cargo del contratista, debiendo reparar o sustituir por otra igual o mejor característica en un plazo máximo de 48 horas, de lo ocurrido, previo conocimiento del Residente o Supervisor.
- ✓ El operador deberá contar con el seguro SCTR (Seguro contra todo tipo de riesgo).
- ✓ El contratista debe disponer de maquinaria, equipo técnico y movilización para el auxilio mecánico.

### 7.3 OBLIGACIONES DEL CONTRATISTA.



- ✓ El contratista garantiza la disponibilidad de la maquinaria y el estado de entrega en el proyecto.
- ✓ Todo concepto de tributos, impuestos, imprevistos, daños ocasionados a terceros por el uso de la maquinaria será responsabilidad del contratista.

## **8. RECURSOS A SER PROVISTOS POR EL/LA PROVEEDOR/A.**

### **8.1 RELACIÓN DE MAQUINARIAS MÍNIMOS.**

<b>N°</b>	<b>Descripción</b>	<b>Cant.</b>	<b>Año de antigüedad</b>
1	MOTONIVELADORA 130 - 135 HP	1	
2	RODILLO LISO VIBRATORIO	1	
3	RETROEXCAVADORA SOBRE LLANTAS 58-94 HP 1/2 y 3	1	
4	CAMIÓN CISTERNA 4X2 (AGUA) 1,500 GAL.	1	
5	CAMION VOLQUETE DE 15 m3	3	

#### **NOTA:**

- La maquinaria propuesta se acreditará con copia simple de documentos que sustentan la propiedad; tales como copia de boletas, facturas o contrato de arrendamiento financiero o contrato de alquiler con su respectiva factura o boleta, de ser el caso.
- Las maquinarias deberán estar en mejores condiciones para garantizar el normal desarrollo de los trabajos a ejecutarse trabajos en el servicio objeto de la convocatoria.
- Copia de documentos que sustenten la propiedad, la posesión, el compromiso de compra venta o alquiler u otro documento que acredite la disponibilidad del equipamiento estratégico requerido.

### **8.2 IMPLEMENTOS DE SEGURIDAD BÁSICO.**

- Extintor.
- Mameluco de trabajo.
- Triangulo de seguridad.
- Bocina operativa.
- Botiquín de primeros auxilios.
- Circulina.
- Herramientas manuales 01 Kits.
- Cascos de seguridad.
- Lentes de seguridad punta de acero.
- Zapatos de seguridad punta de acero.
- Respirador descartable o mascarilla quirúrgica.
- Tapones.

## **9. REQUISITOS DE EL/LA PROVEEDOR/A YO PERSONAL.**

### **9.1 REQUISITOS DEL PROVEEDOR.**

- Persona Natural o Jurídica.
- Debe estar registrado en el Registro Nacional de Proveedores (RNP).
- No estar inhabilitado para contratar con el estado.

### **9.2 PERSONAL CLAVE.**

#### **9.2.1. FORMACIÓN ACADÉMICA.**

##### **Residente de Servicio.**

- Título Profesional – Ingeniero Civil, colegiado y habilitado.

### **9.2.2. EXPERIENCIA DEL PERSONAL CLAVE.**

#### **Residente de Servicio.**

- Un (01) año de experiencia como Residente o Supervisor o Inspector en obras viales y/o similares.
- Un (01) año de experiencia como Residente o Supervisor o Inspector en obras en general.

### **9.3 EXPERIENCIA DEL POSTOR EN LA ESPECIALIDAD.**

Experiencia de haber realizado prestaciones o servicio similares al objeto de la contratación, durante los 8 años anteriores a la fecha de la presentación de ofertas que se computarán desde la suscripción del acta de recepción de obra.

Se considerará servicios similares a: Mejoramiento y/o Mantenimiento de caminos vecinales, que dentro de su ejecución haya contemplado como mínimo los siguientes componentes: Movilización y desmovilización de equipos y maquinaria, trazo y replanteo, afirmado, transporte de material granular, conformación y/o reconformación y/o construcción de cunetas.

## **10. ESPECIFICACIONES TÉCNICAS DEL PRESUPUESTO SEGÚN EXPEDIENTE TÉCNICO.**

### **01. OBRAS PROVISIONALES Y TRABAJOS PRELIMINARES**

#### **01.01.00. OBRAS DE PROVISIONALES**

##### **01.01.01. CARTEL DE IDENTIFICACION DE OBRA 3.60m X 2.40m**

##### **a) DESCRIPCIÓN:**

El Contratista, deberá proveer un Cartel en la obra, en el que indicará los datos principales del proyecto tales como: denominación de la obra, tramo, meta, presupuesto, fecha de inicio, duración, plazo de ejecución, fuente de financiamiento. El número de carteles se indica en el Presupuesto, los modelos de los carteles serán propuestos por la Entidad.

Dimensiones : 3.60 x 2.40 m.

Principales materiales a utilizar:

- ✓ 1 gigantografía de 3.60 x 2.40 m.
- ✓ Listones de madera tornillo de 2"x2" para marco y refuerzos interiores.
- ✓ Postes de madera de 4"x4"x4.5 m empotrados en 02 hoyos.

La madera se habilitará según dimensiones y se confeccionará el armazón con refuerzos intermedios, la unión de listones será de tipo dentado con cola y clavos. Se fijará la gigantografía sobre el armazón de madera, el cual tendrá una cara cepillada y se fijará con pegamento terokal.

El cartel se fijará en 02 postes de madera, para lo cual se excavarán dos hoyos de d= 0.40m y h= 0.60m de profundidad, rellenándose con el mismo desmonte izándose finalmente los parantes y el cartel de obra.

Los carteles de obra serán ubicados en lugares visibles de la vía, de modo que, a través de su lectura, cualquier persona pueda enterarse de la obra que se está ejecutando; la ubicación será previamente aprobada por el Ingeniero Supervisor. El costo incluirá su transporte y colocación.

##### **b) MEDICIÓN**

El trabajo se medirá por unidad

##### **c) FORMA DE PAGO**

El pago de la partida se efectuará, previa autorización del ingeniero supervisor, por la unidad de medida correspondiente. La partida será valorizada de acuerdo al precio unitario del expediente, el cual contempla todos los costos de mano de obra, materiales, herramientas, y demás insumos e imprevistos necesarios para la ejecución total de la partida.

##### **01.01.02. ALMACEN Y PATIO DE MAQUINAS**

##### **a) DESCRIPCION**

Son los ambientes necesarios para albergar a trabajadores, insumos, maquinaria, equipos, etc.

La ubicación del almacén y otras instalaciones será propuesta por la empresa ejecutora y aprobada por la supervisión, previa verificación que dicha ubicación cumpla con los requerimientos del Plan de Manejo Ambiental, de salubridad, abastecimiento de agua, tratamiento de residuos y desagües.

##### **b) MATERIALES**

Los materiales para la construcción de todas las obras provisionales serán de preferencia desarmable y transportables, salvo que el proyecto indique lo contrario.

##### **c) REQUERIMIENTOS**

##### **- GENERALIDADES**

En este rubro se incluye el almacenamiento temporal de algunos insumos, materiales, maquinarias y equipos que se emplean en la construcción del proyecto.

##### **d) CAMINOS DE ACCESO**



Los caminos de acceso estarán dotados de una adecuada señalización para indicar su ubicación y la circulación de equipos pesados. Los caminos de acceso, al tener el carácter provisional, deben ser construidos con muy poco movimiento de tierras y debe llevar un lastrado o tratamiento que mejore la circulación y evite la producción de polvo.

**e) PATIO DE MÁQUINAS**

Para el manejo y mantenimiento de las máquinas en los lugares previamente establecidos al inicio de las obras se debe considerar algunas medidas con el propósito de que no alteren el ecosistema natural y socioeconómico.

Los patios de máquinas deberán tener señalización adecuada para indicar el camino de acceso, ubicación y la circulación de equipos pesados. Los caminos de acceso, al tener el carácter provisional, deben ser construidos con muy poco movimiento de tierras y ponerles una capa de afirmado para facilitar el tránsito de los vehículos de la obra.

El abastecimiento de combustible deberá efectuarse de tal forma que se evite el derrame de hidrocarburos u otras sustancias contaminantes al suelo, ríos, quebradas, arroyos, etc. Similares medidas deberán tomarse para el mantenimiento de maquinaria y equipo. Los depósitos de combustibles deben quedar alejados de las zonas de dormitorio, comedores, y servicios del campamento.

Las operaciones de lavado de la maquinaria deberán efectuarse en lugares alejados de los cursos de agua.

**f) MEDICIÓN**

El almacén y patio de máquinas será medido en forma global (Glb).

**g) FORMA DE PAGO**

El pago de la partida se efectuará, previa autorización del ingeniero supervisor, por la unidad de medida correspondiente. La partida será pagada de acuerdo al precio unitario del expediente.

**01.02. TRABAJOS PRELIMINARES**

**01.02.01. MOVILIZACION Y DESMOVILIZACION DE EQUIPO**

**a) DESCRIPCION**

Esta partida consiste en el traslado del Equipo Mecánico y materiales, con la que no cuenta el proyecto al lugar en que desarrollará la obra antes de iniciar los trabajos. La movilización incluye la obtención y pago de permisos y seguros.

**b) CONSIDERACIONES GENERALES**

El traslado del equipo pesado se puede efectuar en camiones de cama baja, mientras que el equipo liviano puede trasladar por sus propios medios, llevando el equipo liviano como herramientas, martillos neumáticos vibradores, etc.

El ejecutor antes de transportar el equipo mecánico al sitio de la obra deberá someterlo a inspección. Este equipo será revisado por el Supervisor en la obra y de no encontrarlo satisfactorio en cuanto a condición y operatividad deberá rechazarlo e informarlo.

El ejecutor no podrá retirar de la obra ningún equipo sin autorización escrita del Supervisor.

**c) MEDICIÓN**

La movilización se medirá en forma global. El equipo a considerar en la medición será el requerido para la obra.

**d) FORMA DE PAGO**

El pago de la partida se efectuará, previa autorización del ingeniero supervisor, por la unidad de medida correspondiente. La partida será pagada de acuerdo al precio unitario del expediente, el cual contempla todos los costos de mano de obra, materiales, herramientas, y demás insumos e imprevistos necesarios para la ejecución total de la partida.

**01.02.02. TRAZO Y REPLANTEO DEL EJE**

**a) DESCRIPCIÓN**

Basándose en los planos y levantamientos topográficos del Proyecto, sus referencias y BMs, el Contratista procederá al replanteo general de la obra, en caso de encontrarse diferencias entre lo indicado en el proyecto y las condiciones reales encontradas en el terreno, el Contratista comunicará el hecho al Supervisor, quién dependiendo de la magnitud del hecho y del nivel de decisión que tiene, ordenará al Contratista a ejecutar los ajustes correspondientes o en su defecto elevará el hecho a la entidad, emitiendo opinión, para el pronunciamiento del proyectista. El Contratista será el responsable del replanteo topográfico que será revisado y aprobado por el Supervisor, así como del cuidado y resguardo de los puntos físicos, estacas y monumentación instalada durante el proceso del levantamiento del proceso constructivo.

El Contratista remonumentará los PI's y/o referencias, así como los puntos de control topográfico, estableciendo en cada uno de ellos sus coordenadas en sistema UTM. Para los trabajos a realizar dentro de esta sección el Contratista deberá proporcionar personal calificado, el equipo necesario y los materiales que se requieran para el replanteo estacado, referenciación, monumentación, cálculo y registro de datos para el control de las obras. La información sobre estos trabajos, deberá estar disponible en todo momento para su revisión y control por el Supervisor.

El personal, equipo y materiales deberán cumplir con los siguientes requisitos:

**- Personal:**

Se implementarán cuadrillas de topografía en número suficiente para tener un flujo ordenado de operaciones que permitan la ejecución de las obras de acuerdo a los programas y cronogramas. El personal deberá estar suficientemente tecnificado y calificado para cumplir de manera adecuada con sus funciones en el tiempo establecido. Las cuadrillas de topografía estarán bajo el mando y control de un Ingeniero especializado en

topografía con la experiencia indicada en las Bases de Licitación, con conocimiento pleno de programa de diseño de carreteras.

- Equipo:

Se deberá implementar el equipo de topografía necesario, capaz de trabajar dentro de los rangos de tolerancia especificados. Así mismo se deberá proveer el equipo de soporte para el cálculo, procesamiento y dibujo.

- Materiales:

Se proveerá suficiente material adecuado para la cimentación, monumentación, estacado, pintura y herramientas adecuadas.

**b) CONSIDERACIONES GENERALES**

Antes del inicio de los trabajos se deberá coordinar con el Supervisor sobre, el sistema de campo a emplear, la monumentación, sus referencias, tipo de marcas de las estacas, colores y el resguardo que se implementará en cada caso.

Los trabajos de topografía y de control estarán concordantes con las tolerancias que se dan en la Tabla N° 01

**TABLA N° 01**

**TOLERANCIAS PARA TRABAJOS DE LEVANTAMIENTOS TOPOGRÁFICOS, REPLANTEOS Y ESTACADO EN CONSTRUCCIÓN DE CARRETERAS**

TOLERANCIAS FASE DE TRABAJO	Tolerancias fase de trabajo	
	Horizontal	Vertical
Puntos del eje, (PC), (PT), puntos en curva y referencias	1:5 000	± 10 mm.
Otros puntos del eje	± 50 mm.	± 100 mm.
Sección transversal y estacas de talud	± 50 mm.	± 100 mm.
Alcantarillas, cunetas y estructuras menores	± 50 mm.	± 20 mm.
Muros de contención	± 20 mm.	± 10 mm.
Límites para roce y limpieza	± 500 mm.	--
Estacas de subrasante	± 50 mm.	± 10 mm.
Estacas de rasante	± 50 mm.	± 10 mm.

Los formatos a utilizar serán previamente aprobados por el Supervisor y toda la información de campo, su procesamiento y documentos de soporte serán de propiedad de la Entidad una vez completados los trabajos. Esta documentación será organizada y sistematizada de preferencia en medios electrónicos.

Los trabajos en cualquier etapa serán iniciados solo cuando se cuente con la aprobación escrita de la Supervisión.

Cualquier trabajo topográfico y de control que no cumpla con las tolerancias anotadas será rechazado. La aceptación del estacado por el Supervisor no releva al Contratista de su responsabilidad de corregir probables errores que puedan ser descubiertos durante el trabajo y de asumir sus costos asociados.

Cada 500m. De estacado se deberá proveer una tablilla de dimensiones y color contrastante aprobados por el Supervisor en el que se anotará en forma legible para el usuario de la vía la progresiva de su ubicación.

**c) REQUERIMIENTO PARA LOS TRABAJOS**

Los trabajos de Trazo y Replanteo comprenden los siguientes aspectos:

- Sección Transversal

Las secciones transversales del terreno natural deberán ser referidas al eje de la carretera. El espaciamiento entre secciones no deberá ser mayor de 20 m. en tramos en tangente y de 10 m. en tramos de curvas. En caso de quiebres significativos en la topografía se tomarán secciones adicionales (fraccionarias) en los puntos de quiebre.

Se tomarán puntos de la sección transversal con la suficiente extensión para que puedan entrar los taludes de corte y relleno hasta los límites que indique el Supervisor. Las secciones además deben extenderse lo suficiente para evidenciar la presencia de edificaciones, cultivos, línea férrea, canales, etc.; que por estar cercanas al trazo de la vía; podrían ser afectadas por las obras de carretera, así como por el desagüe de las alcantarillas. Todas las dimensiones de la sección transversal serán reducidas al horizonte desde el eje de la vía.

- Estacas de Talud y Referencias

Se deberán establecer estacas de talud de corte y relleno en los bordes de cada sección transversal. Las estacas de talud establecen en el campo el punto de intersección de los taludes de la sección transversal del diseño de la carretera con la traza del terreno natural. Las estacas de talud deben ser ubicadas fuera de los límites de la limpieza del terreno y en dichas estacas se inscribirán las referencias de cada punto e información del talud a construir conjuntamente con los datos de medición.

- Límites de Limpieza y Roce

Los límites para los trabajos de limpieza y roce deben ser establecidos en ambos lados de la línea del eje en cada sección de la carretera.

- Restablecimiento de la línea del eje

La línea del eje será restablecida a partir de los puntos de control.

El espaciamiento entre puntos del eje no debe exceder de 20 m. en tangente y de 10 m. en curvas. El estacado debe ser restablecido cuantas veces sea necesario para la ejecución de cada etapa de la obra, para lo cual se deben resguardar los puntos de referencia.

- Elementos de Drenaje

Los elementos de drenaje deberán ser estacados para fijarlos a las condiciones del terreno. Se deberá considerar lo siguiente:

- ✓ Relevamiento del perfil del terreno a lo largo del eje de la estructura de drenaje que permita apreciar el terreno natural, la línea de flujo, la sección de la carretera y el elemento de drenaje.
- ✓ Ubicación de los puntos de ubicación de los elementos de ingreso y salida de la estructura.
- ✓ Determinar y definir los puntos que sean necesarios para determinar la longitud de los elementos de drenaje y del tratamiento de sus ingresos y salidas.

- Canteras

Se debe establecer los trabajos topográficos esenciales referenciados en coordenadas UTM de las canteras de préstamo. Se debe colocar una línea de base referenciada, límites de la cantera y los límites de limpieza. También se deberá efectuar secciones transversales de toda el área de la cantera referida a la línea de base. Estas secciones deberán ser tomadas antes del inicio de la limpieza y explotación y después de concluida la obra y cuando hayan sido cumplidas las disposiciones de conservación de medio ambiente sobre el tratamiento de canteras.

- Depósito de Material de Desechos y Excedentes (DME)

Se debe establecer los trabajos topográficos esenciales referenciados en coordenadas UTM de los DME's. Se debe colocar una línea de base referenciada, límites del DME y los límites de limpieza. También se deberá efectuar secciones transversales de toda el área del DME referido a la línea de base. Estas secciones deberán ser tomadas antes del inicio de la limpieza y depósito y después de concluida la obra y cuando hayan sido cumplidas las disposiciones de conservación de medio ambiente sobre el tratamiento de canteras.

- Monumentación

Todos los hitos y monumentación permanente que se coloquen durante la ejecución de la vía deberán ser materia de levantamiento topográfico y referenciación.

- Levantamientos misceláneos

Se deberán efectuar levantamientos misceláneos, estacado y obtención de datos esenciales para el replanteo, ubicación, control y medición de los siguientes elementos:

- (1) Accesos a la carretera.
- (2) Accesos a Canteras, DME's, Plantas, Fuentes de Agua, etc.

Y cualquier elemento que esté relacionado a la construcción y funcionamiento de la carretera.

- Trabajos topográficos intermedios

Todos los trabajos de replanteo, estacas referenciadas, registro de datos y cálculos necesarios que se ejecuten durante el paso de una fase a otra de los trabajos constructivos deben ser ejecutados en forma constante que permitan la ejecución de las obras, la medición y verificación de cantidades de obra, en cualquier momento.

- Planos de Replanteo para la Ejecución de Obras

A partir del replanteo de obra, el Contratista confeccionará los planos de replanteo para la ejecución de obra de explanaciones y de cada uno de las estructuras proyectadas y los presentará al Supervisor para su aprobación, sin la aprobación por escrito de los planos de replanteo de obra de explanaciones el Contratista no podrá iniciar la ejecución de trabajos correspondientes. La aprobación de planos de replanteo para explanaciones podrá hacerse de forma parcial.

En el caso de los planos de replanteo de estructuras, los mismos se presentarán previos a la ejecución de las mismas, conjuntamente con las autorizaciones de trabajo.

Si a criterio del Supervisor fuese conveniente hacer ajustes al trazado de replanteo o al diseño de estructuras (niveles, pendientes, etc.), el Supervisor dará las instrucciones precisas para los mismos, los ajustes efectuados por el Contratista, serán sometidos a una nueva aprobación.

Las demoras en la confección de los planos de replanteo de obra o las que se originen por la presentación de planos mal confeccionados, serán de responsabilidad del Contratista.

**d) ACEPTACIÓN DE TRABAJOS**

Los trabajos de replanteo, levantamientos topográficos y todo lo indicado en esta sección serán evaluados y aprobados por el supervisor de obra.

**e) MEDICIÓN**

Los trabajos de Trazo y Replanteo se medirán en kilómetros (Km.) de carretera replanteada y aprobado en planos por el Supervisor.

**f) FORMA DE PAGO**

Las cantidades medidas y aceptadas serán pagadas al precio unitario del presupuesto de la partida "Trazo y Replanteo de obra" del expediente.

El pago será por kilómetro de carretera trazada, replanteada y dibujada (poligonal base, replanteo del eje, monumentación de Pls y BM's, estacado, nivelación, seccionamiento, obras de arte, canteras, DME's y levantamientos misceláneos), debidamente aprobado en planos por el Supervisor.

**01.02.03. DESBROCE Y LIMPIEZA DE TERRENO**

**a) DESCRIPCION**

Este trabajo consiste en rozar y desbrozar la vegetación existente, destroncar y desenraizar árboles, así como limpiar el terreno en las áreas que ocuparán las obras y las zonas o fajas laterales requeridas para la vía, que se encuentren cubiertas de rastrojo, maleza, bosques, pastos, cultivos, etc., incluyendo la remoción de tocones, raíces, escombros y basuras, de modo que el terreno quede limpio y libre de toda vegetación y su superficie resulte apta para iniciar los siguientes trabajos.

**b) EQUIPO**

El equipo empleado para la ejecución de los trabajos de desbroce y limpieza deberá ser compatible con los procedimientos de ejecución adoptados y requiere la aprobación previa del Supervisor, teniendo en cuenta que su capacidad y eficiencia se ajuste al programa de ejecución de los trabajos y al cumplimiento de las exigencias de la especificación.

Los equipos que se empleen deben contar con adecuados sistemas de silenciadores, sobre todo si se trabaja en zonas vulnerables o se perturba la tranquilidad del entorno.

Los principales impactos causados por el equipo y su tránsito, tienen que ver con emisiones de ruido, gases y material particulado a la atmósfera. El equipo deberá estar ubicado adecuadamente en sitios donde no perturbe a la población y al medio ambiente y contar, además, con sistemas de silenciadores (especialmente el equipo de compactación de material, plantas de trituración y de asfalto).

Se tendrá cuidado también con el peligro de derrame de aceites y grasas de la maquinaria, para lo cual se realizarán revisiones periódicas a la maquinaria, así como la construcción de rellenos sanitarios donde depositar los residuos.

Se cuidará que la maquinaria de excavación y de clasificación de agregados no se movilice fuera del área de trabajo especificada a fin de evitar daños al entorno.

Los equipos a utilizar deben operar en adecuadas condiciones de carburación y lubricación para evitar y/o disminuir las emanaciones de gases contaminantes a la atmósfera.

El equipo deberá estar ubicado adecuadamente en sitios donde no perturbe a la población y al medio ambiente. Además, mantener en buen estado los sistemas de carburación y silenciadores a fin de evitar la emisión de gases contaminantes a la atmósfera, así como ruidos excesivos, sobre todo si se trabaja en zonas vulnerables o se perturba la tranquilidad.

El Contratista debe instruir al personal para que por ningún motivo se lave los vehículos o maquinarias en cursos de agua o próximos a ellos.

Por otro lado, cuando se aprovisionen de combustible y lubricantes, no deben producirse derrames o fugas que contaminen suelos, aguas o cualquier recurso existente en la zona.

Estas acciones deben complementarse con revisiones técnicas periódicas. Guardar herméticamente los residuos de las maquinarias y equipos, para luego transportarlos a lugares adecuados para la disposición final de estos residuos.

El Contratista debe evitar que la maquinaria se movilice fuera del área de trabajo especificada a fin de evitar daños al entorno. Además, diseñar un sistema de trabajo para que los vehículos y maquinarias no produzcan un innecesario apisonamiento de suelos y vegetación y el incremento de la turbidez de los cuerpos de agua.

**c) EJECUCIÓN DE LOS TRABAJOS**

Los trabajos de desbroce y limpieza deberán efectuarse en todas las zonas señaladas en los planos o aprobadas por el Supervisor y de acuerdo con procedimientos aprobados por éste, tomando las precauciones necesarias para lograr condiciones de seguridad satisfactorias.

Para evitar daños en las propiedades adyacentes o en los árboles que deban permanecer en su lugar, se procurará que los árboles que han de derribarse caigan en el centro de la zona objeto de limpieza, trozándolos por su copa y tronco progresivamente, cuando así lo exija el Supervisor.

Las ramas de los árboles que se extiendan sobre la rasante de la carretera, deberán ser cortadas o podadas para dejar un claro mínimo de 6 m, a partir de la superficie de la misma y en una sección libre de acuerdo las necesidades de seguridad prevista.

**d) REMOCIÓN DE TOCONES Y RAÍCES**

En aquellas áreas donde se deban efectuar trabajos de excavación, todos los troncos, raíces y otros materiales inconvenientes, deberán ser removidos hasta una profundidad no menor de 60 cm del nivel de la subrasante del proyecto.

En las áreas que vayan a servir de base de terraplenes o estructuras de contención o drenaje, los tocones, raíces y demás materiales inconvenientes a juicio del Supervisor, deberán eliminarse hasta una profundidad no menor de 30 cm por debajo de la superficie que deba descubrirse de acuerdo con las necesidades del proyecto.

Todos los troncos que estén en la zona del proyecto, pero por fuera de las áreas de excavación, terraplenes o estructuras, podrán cortarse a ras del suelo.

Todas las oquedades causadas por la extracción de tocones y raíces se rellenarán con el suelo que haya quedado al descubierto al hacer la limpieza y éste se conformará y apisonará hasta obtener una densidad similar a la del terreno adyacente.

**e) REMOCIÓN DE CAPA VEGETAL**

La remoción de la capa vegetal se efectuará con anterioridad al inicio de los trabajos a un tiempo prudencial para que la vegetación no vuelva a crecer en los lugares donde pasará la vía y en las zonas reservadas para este fin.

**f) MEDICION**

La unidad de medida del área desbrozada y limpiada, será la hectárea (ha), en su proyección horizontal, aproximada al décimo de hectómetro cuadrado, de área limpiada y desbrozada satisfactoriamente, dentro de

las zonas señaladas en el Proyecto o indicadas por el Supervisor. No se incluirán en la medida las áreas correspondientes a la plataforma de vías existentes.

Tampoco se medirán las áreas limpiadas y desbrozadas en zonas de préstamos o de canteras y otras fuentes de materiales que se encuentren localizadas fuera de la zona del proyecto, ni aquellas que el Contratista haya despejado por conveniencia propia, tales como vías de acceso, vías para acarreos, campamentos, instalaciones o depósitos de materiales.

**g) FORMA DE PAGO**

El pago del desbroce y limpieza se hará al respectivo precio unitario del contrato, por todo trabajo ejecutado de acuerdo con esta especificación y aprobado por el Supervisor. El precio deberá cubrir todos los costos de desmontar, destroncar, desenraizar, rellenar y compactar los huecos de tocones; disponer los materiales sobrantes de manera uniforme en los sitios aprobados por el Supervisor.

**02 AFIRMADO**

**02.01 ESCARIFICADO, PERFILADO, EXTENDIDO Y COMPACTADO DE LA PLATAFORMA A NIVEL DE AFIRMADO E= 0.05MTS**

**a) DESCRIPCION**

El Contratista, bajo ésta partida, realizará los trabajos necesarios de modo que la superficie de la subrasante en toda su superficie presente los niveles, alineamiento, dimensiones y grado de compactación indicados, tanto en los planos del proyecto, como en las presentes especificaciones. Se denomina subrasante a la capa superior de la explanación que sirve como superficie de sustentación de la capa de afirmado. Su nivel es paralelo al de la rasante y se logrará conformando el terreno natural mediante los cortes o rellenos previstos en el proyecto. La superficie de la subrasante estará libre de raíces, hierbas, desmonte o material suelto.

**b) METODO DE EJECUCION**

Se procederá a escarificar la superficie de la carretera mediante el uso de una motoniveladora, los agregados pétreos mayores a 3" que se encuentren serán retirados. Posteriormente, se procederá al extendido, riego y batido del material, con el empleo repetido y alternativo de camiones cisterna, provisto de dispositivos que garanticen un riego uniforme y motoniveladora. La operación será continua hasta lograr un material homogéneo, de humedad lo más cercana a la óptima definida por el ensayo de compactación proctor modificado que se indica en el estudio de suelos del proyecto. Enseguida, empleando un rodillo liso vibratorio autopropulsado, se efectuará la compactación del material hasta conformar una superficie de acuerdo a los perfiles y geometría de la rasante proyectada, una vez compactada. La cota de cualquier punto de la subrasante, conformada y compactada, no debe variar en más de 20 milímetros (20mm) de la cota proyectada. La compactación se realizará de los bordes hacia el centro y se efectuará hasta alcanzar el 95% de la máxima densidad seca del ensayo proctor modificado en suelos cohesivos y en suelos granulares hasta alcanzar el 100% de la máxima densidad seca del mismo ensayo. El Ingeniero Supervisor solicitará la ejecución de las pruebas de densidad de campo que determinen los porcentajes de compactación alcanzados. En caso que los suelos encontrados a nivel de subrasante, están constituidos por materiales inestables, deberán realizarse trabajos de mejoramiento, de acuerdo a lo indicado en las partidas correspondientes o por el supervisor, de manera de garantizar la estabilidad de la subrasante.

**c) MEDICION**

La unidad de medición es el Metro Cuadrado (m2).

**d) FORMA DE PAGO**

El pago de la partida se efectuará, previa autorización del ingeniero supervisor, por la unidad de medida correspondiente. La partida será pagada de acuerdo al precio unitario del expediente, el cual contempla todos los costos de mano de obra, materiales, herramientas, y demás insumos e imprevistos necesarios para la ejecución total de la partida.

**02.02 EXTRACCION, ZARANDEO Y APILANAMIENTO DE MATERIAL PARA AFIRMADO**

**a) DESCRIPCION**

Esta partida corresponde a la ejecución de los siguientes trabajos:

- Extracción y Apilamiento de material del Préstamo
- Zarandeo de Material
- Carguío de Material
- Transporte de Material Seleccionado

La Sub partida de Extracción y Apilamiento de material de Préstamo se realizará en cantera previamente seleccionada de acuerdo al Estudio de Canteras, el material a extraerse deberá cumplir con los requerimientos mínimos establecidos para los diferentes tipos de rellenos.

La sub partida de Zarandeo de Material corresponde a lograr un material homogéneo que cumpla con las características requeridas, para lo cual se deberá zarandear utilizando medios apropiados.

La Sub Partida de Carguío está referida al carguío del material previamente zarandeado y apilado a las unidades de transporte como son los camiones volquete para su traslado a lugares determinados.

La sub partida de Transporte de Material Seleccionado consiste en el traslado de material de préstamo desde la cantera hasta el lugar de ejecución de los trabajos.

**b) METODO DE EJECUCION**

La extracción del material de cantera de préstamo, será de los puntos autorizados e indicados de acuerdo al estudio de canteras presentado o las indicadas por el Supervisor de Obra, el cual se realizará por medio de maquinaria pesada. Posteriormente a la extracción se procederá con el zarandeo a fin de lograr un material homogéneo para luego ser trasladados mediante equipo mecánico (camiones



volquete) hacia el lugar de ejecución de los trabajos.

El material para esta capa será transportado desde canteras seleccionadas las que estará conformada principalmente por partículas duras y durables, ó fragmentos de piedra ó grava y un relleno de arena ó otro material de partículas finas, el material de tamaño excesivo será retirado por tamizado. El material compuesto para la capa de sub base debe estar libre de material vegetal y terrones de tierra.

Las partidas serán ejecutadas previa aprobación del Supervisor de Obra en la cantidad y a los lugares que determinen. Para el traslado de material deberá realizarse de tal forma que no se produzca segregación, derrames ni se cause daño ó contaminación de la superficie existente. Cualquier contaminación que se presente, deberá ser subsanada antes de continuar con el trabajo.

Deberá proveerse oportunamente del equipo, accesorios, herramientas y mano de obra necesarias, para la extracción y apilamiento, zarandeo, carguío, transporte necesario para la ejecución de la obra.

**c) METODO DE MEDICION**

El volumen a reconocerse como trabajo ejecutado, será el número de metros cúbicos (m<sup>3</sup>) de material colocado en el lugar respectivo, de acuerdo a la dosificación aprobada por el Supervisor de Obra.

**d) FORMA DE PAGO**

La valorización mensual de obra, se realizará con el metrado diario acumulado mensual por el precio unitario de la partida material seleccionado, el cual constituye compensación por la utilización de la mano de obra, materiales, herramientas, equipos, etc. y otros elementos necesarios para ejecutar dicha partida, bajo aprobación del Supervisor de Obra.

**02.03 CARGUO DE MATERIAL PARA AFIRMADO**

**a) DESCRIPCIÓN**

El transporte para el rubro pavimentos se pagará tomando en cuenta el volumen por la distancia media de (m<sup>3</sup> x km.) Y se pagará de la siguiente manera:

El transporte de material incluye el volumen del material utilizado en la conformación del pavimento.

Los volúmenes de material utilizados en la conformación relleno granular y material de afirmado serán multiplicados por la distancia de transporte, en kilómetros, distancia comprendida entre los centros de gravedad del material en su posición original y final.

Los volúmenes del material utilizado para el relleno para estructuras y agregados para concreto serán medidos en su posición final y multiplicados por la distancia de transporte en kilómetro, distancia comprendida entre el centro de gravedad de cada kilómetro de material colocado, y la ubicación de la planta de producción de agregados de las canteras respectivas.

La distancia y volúmenes serán verificados y aprobados por el supervisor.

**b) MÉTODO DE MEDICIÓN**

La unidad de pago para las partidas de transporte será por metro cúbico tomando cuenta la distancia media en kilómetros al centro de gravedad del tramo o sea el producto del volumen transportado en metros cúbicos, según el ciclo empleado por el volquete a la distancia media, comprendida ésta entre los centros de gravedad del material en su posición original y su posición final.

La distancia de transporte se medirá a lo largo de la ruta más corta determinada por el ingeniero. Si el contratista elige transportar por camino más largo, los cálculos para el pago se harán con la distancia de transporte medida a lo largo de la ruta elegida por el ingeniero supervisor.

Si el contratista construye un camino más corto para el transporte, abandonando el camino elegido por el ingeniero supervisor, los cálculos para el pago se harán con la distancia medida a lo largo de la ruta elegida y no se pagará los trabajos que haya hecho el contratista en la construcción del nuevo camino.

**c) BASES DE PAGO**

La cantidad de metros cúbicos determinados en la forma descrita anteriormente se pagará al precio unitario del contrato para las partidas de transporte por cada metro cúbico teniendo en cuenta el kilometraje promedio al centro de gravedad del tramo, para esto presentamos el estudio de los ciclos realizados por los volquetes, entendiéndose que dicho precio y pago constituirá compensación íntegra por toda mano de obra, equipo, herramientas e imprevistos necesarios para completar la partida correspondiente.

**03 TRANSPORTE**

**03.01 TRANSPORTE DE MATERIAL GRANULAR HASTA 1KM**

**03.02 TRANSPORTE DE MATERIAL GRANULAR > 1KM**

**a) DESCRIPCIÓN**

La presente especificación contempla el transporte de material granular, así como materiales necesarios para la ejecución de obras de arte a realizar.

- Clasificación:

El transporte se clasifica según el material transportado.

**b) MATERIALES**

Los materiales a transportarse son:

- Materiales de préstamos que cumplan con las propiedades mínimas para su uso.

**c) EQUIPO**

Los vehículos para el transporte de materiales estarán sujetos a la aprobación del Supervisor y deberán ser suficientes para garantizar el cumplimiento de las exigencias de esta especificación y del programa de trabajo.



Deberán estar provistos de los elementos necesarios para evitar contaminación o cualquier alteración perjudicial del material transportado y su caída sobre las vías empleadas para el transporte.

Todos los vehículos para el transporte de materiales deberán cumplir con las disposiciones legales referentes al control de la contaminación ambiental.

Ningún vehículo de los utilizados por el Contratista podrá exceder las dimensiones y las cargas admisibles por eje y totales fijadas en el Reglamento de Pesos y Dimensión Vehicular para Circulación en la Red Vial Nacional (D.S. 013-98-MTC).

Cada vehículo deberá, mediante un letrero visible, indicar su capacidad máxima, la cual no deberá sobrepasarse.

Los vehículos encargados del transporte deberán en lo posible evitar circular por zonas urbanas. Además, debe reglamentarse su velocidad, a fin de disminuir las emisiones de polvo al transitar por vías no pavimentadas y disminuir igualmente los riesgos de accidentalidad y de atropellamiento.

Todos los vehículos, necesariamente tendrán que humedecer su carga y demás, cubrir la carga transportada para evitar la dispersión de la misma. La cobertura deberá ser de un material resistente para evitar que se rompa o se rasgue y deberá estar sujeta a las paredes exteriores del contenedor o tolva, en forma tal que caiga sobre el mismo por lo menos 30 cm a partir del borde superior del contenedor o tolva.

Todos los vehículos deberán tener incorporado a su carrocería, los contenedores o tolvas apropiados, a fin de que la carga depositada en ellos quede contenida en su totalidad en forma tal que se evite el derrame, pérdida del material húmedo durante el transporte. Esta tolva deberá estar constituido por una estructura continua que en su contorno no contenga roturas, perforaciones, ranuras o espacios, así también, deben estar en buen estado de mantenimiento.

El equipo de construcción y maquinaria pesada deberá operarse de tal manera que cause el mínimo deterioro a los suelos, vegetación y cursos de agua. El mantenimiento de los vehículos debe considerar la perfecta combustión de los motores, el ajuste de los componentes mecánicos, balanceo, y calibración de llantas.

El lavado de los vehículos deberá efectuarse de ser posible, lejos de las zonas urbanas y de los cursos de agua.

Los equipos pesados para la carga y descarga deberán tener alarmas acústicas y ópticas, para operaciones en reverso en las cabinas de operación, no deberán viajar ni permanecer personas diferentes al operador.

Se prohíbe la permanencia de personal en la parte inferior de las cargas suspendidas.

**d) REQUERIMIENTO DE TRABAJO**

La actividad de la presente especificación implica solamente el transporte de los materiales a los sitios de utilización, de acuerdo con el proyecto y las indicaciones del Supervisor, quien determinará cuál es el recorrido más corto y seguro para efectos de medida del trabajo realizado.

**e) ACEPTACIÓN DEL TRABAJO**

Los trabajos serán recibidos con la aprobación del Supervisor considerando:

- Controles:
  - Verificar el estado y funcionamiento de los vehículos de transporte.
  - Comprobar que las ruedas del equipo de transporte que circule sobre las diferentes capas de pavimento se mantengan limpias.
  - Exigir al Contratista la limpieza de la superficie en caso de contaminación atribuible a la circulación de los vehículos empleados para el transporte de los materiales. Si la limpieza no fuere suficiente, el Contratista deberá remover la capa correspondiente y reconstruirla de acuerdo con la respectiva especificación, a su costo.
  - Determinar la ruta para el transporte al sitio de utilización o desecho de los materiales, siguiendo el recorrido más corto y seguro posible.

- Condiciones específicas para el recibo y tolerancias:

El Supervisor sólo medirá el transporte de materiales autorizados de acuerdo con esta especificación, los planos del proyecto y sus instrucciones. Si el Contratista utiliza para el transporte una ruta diferente y más larga que la aprobada por el Supervisor, éste solamente computará la distancia más corta que se haya definido previamente.

**f) MEDICIÓN**

Las unidades de medida para el transporte de materiales será el metro cúbico - kilómetro ( $m^3$  - km) de material transportado, o sea, el momento de transporte (T): el volumen de material en su posición final de colocación, por la distancia real de transporte. El Contratista debe considerar en los precios unitarios de su oferta el carguío, los esponjamientos y las contracciones de los materiales.

Para los transportes con distancias menores a 1 km, se considerará la distancia realmente recorrida multiplicada por el volumen transportado ( $m^3$ -km).

El momento de transporte (T) a pagar se calculará con la siguiente fórmula:

$$T = V \times D$$

Dónde:

T	:	Transporte a pagar ( $m^3$ -km).
V	:	Volumen de material a transportar ( $m^3$ ).
D	:	Distancia de Transporte (km).

- Volúmenes de Material a Transportar (V):

Los volúmenes de material a transportar serán medidos de la siguiente manera:

- Los materiales provenientes de corte y excavación a ser utilizados en obra, serán medidos en su

posición final, de acuerdo al método de medición indicado en las secciones correspondientes a las actividades que requieren el material transportado para su conformación.

- Los materiales provenientes de cantera serán medidos en su posición final, de acuerdo al método de medición indicado en las secciones correspondientes a las actividades que requieren el material transportado para su conformación.
- En el caso de material granular a ser utilizado en la producción de mezcla asfáltica, el volumen de material se obtendrá multiplicando el volumen de mezcla asfáltica medida en su posición final, por el porcentaje de participación del agregado transportado en la mezcla asfáltica, considerando para tal fin que la suma del volumen de agregado grueso y del agregado fino es igual al volumen de mezcla asfáltica producida.

- Distancia de Transporte (D):

- La distancia de Transporte (D) será obtenida a partir de la distancia total de transporte (DT), menos la distancia libre de transporte (DL).
- La distancia total de transporte se medirá a lo largo de la ruta más corta, determinada por el Supervisor entre centros de gravedad. Tanto si el Contratista elige transportar por un camino más largo o más corto que el elegido por el Supervisor, los cálculos para el pago se harán con la distancia de transporte medida a lo largo de la ruta más corta. Si el Contratista plantea la construcción de un acceso más corto para el transporte de materiales, el mismo será aceptado si y solo si, el ahorro en transporte menos los costos de construcción y mantenimiento del acceso representen una economía al proyecto.
- A continuación, se precisa los métodos de cómputo de la distancia de transporte (D) según el origen del material a transportar:

- a) Distancia de Transporte de materiales provenientes de corte y excavación a ser utilizados en obra:

Para el caso de material de préstamo proveniente de excedentes de corte y excavaciones en explanaciones que serán utilizados en obra, la distancia total de transporte (DT) para material de préstamo será obtenida a partir de la siguiente fórmula:

$$DT = d$$

Dónde:

DT : Distancia Total de Transporte (km).

D : Distancia entre C.G. del origen del material y el C.G. del destino del material (km).

La distancia de transporte (D) se obtendrá de la siguiente manera:

Para  $DT < 1 \text{ km}$

Para  $D < 1 \text{ Km}$ ;  $D = DT - DL$

Para  $D > 1 \text{ Km}$ ;  $D = 0$

Donde DL es la distancia libre de transporte igual a 0.12km.

- b) Distancia de Transporte de Materiales provenientes de cantera

La distancia total de transporte (DT) para material proveniente de cantera será obtenida a partir de la siguiente fórmula:

$$DT = c + d$$

Dónde:

DT : Distancia Total de Transporte (km).

C : Longitud de acceso a la pila de aprovisionamiento de material granular desde la carretera (km).

D : Distancia entre la salida de la cantera y el C.G. del Material granular colocado (km).

La distancia de transporte (D) se obtendrá de la siguiente manera:

Para  $DT < 1 \text{ km}$

Para  $D < 1 \text{ Km}$ ;  $D = DT - DL$

Para  $D > 1 \text{ Km}$ ;  $D = 0$

Dónde : DL es la distancia libre de transporte igual a 0.12km

Longitud de Acceso (c): La longitud del acceso será computada desde la intersección del eje del acceso con el eje de la carretera en construcción hasta la zona de apilamiento de materiales o la ubicación de las plantas de proceso, según corresponda.

Distancia Libre de Transporte (DL): Se entiende como distancia libre de transporte, a aquella distancia de acarreo libre y de compensación de explanaciones, que no recibe pago directo, cuyo costo se considera incluido dentro de los trabajos de excavaciones para explanaciones y producción de agregados. Para efectos de medición de transportes se asume una distancia de ciento veinte metros (120 m).

Transporte Interno (TI): Se denomina transporte interno, al transporte de material que se realiza en la producción de agregados y rellenos, desde la zona de extracción a la zona de procesamiento

(zarandeo y/o chancado). En caso que el área de procesamiento se encuentre dentro del área de explotación de la cantera, NO se reconocerá pago directo al transporte interno, dicho costo será considerado dentro del precio unitario de las partidas que requieren el material transportado para su conformación.

**g) FORMA DE PAGO**

El pago de las cantidades de transporte de materiales determinados en la forma indicada anteriormente, se hará al precio unitario del presupuesto, por unidad de medida.

El precio unitario deberá cubrir todos los costos por concepto de mano de obra, equipo, herramientas, acarreo y, en general, todo costo relacionado para ejecutar correctamente los trabajos aquí contemplados.

El transporte de materiales provenientes de cantera será valorizado una vez que el material transportado haya sido colocado y se cuente con la conformidad del Supervisor.

**04. CUNETAS**

**04.01. CONFORMACIÓN DE CUNEATAS MATERIAL SUELTO**

**a) DESCRIPCIÓN**

Este trabajo consiste en el perfilado y compactado manual de las cunetas sin revestir del proyecto de acuerdo con las formas, dimensiones y en los lugares señalados en los planos o indicados por el Supervisor. La construcción de cunetas sin revestir se realizará, según los alineamientos, pendientes y dimensiones indicados en los planos.

**b) MATERIALES**

Los materiales para las cunetas sin revestir deberán satisfacer los siguientes requerimientos:

(a) Material de relleno para el perfilado y compactado manual de la superficie.

Todos los materiales de relleno requeridos para el acondicionamiento de las cunetas sin revestir, serán seleccionados de los cortes adyacentes o de las fuentes de materiales apropiados, según lo determine el Supervisor.

(b) Traslado de material de relleno

Desde la zona de préstamo al lugar de las obras, se deberá humedecer adecuadamente los materiales y cubrirlos con una lona para evitar emisiones de material particulado y evitar afectar a los trabajadores y poblaciones aledañas de males alérgicos, respiratorios y oculares.

Los montículos de material almacenados temporalmente se cubrirán con lonas impermeables, para evitar el arrastre de partículas a la atmósfera y a cuerpos de agua cercanos.

**c) EQUIPO**

Se deberá disponer de elementos para la excavación, carga y transporte de los materiales, para el perfilado o conformación, así como equipos de compactación manual.

**d) REQUERIMIENTOS DE CONSTRUCCIÓN**

Esta actividad incluye la excavación, carga, transporte y disposición en sitios aprobados de los materiales no utilizables, así como la conformación y perfilado de los utilizables y el suministro, colocación y compactación de los materiales de relleno que se requieran, a juicio del Supervisor, para obtener la sección típica prevista.

**e) PERFILADO Y COMPACTADO PARA CUNETAS SIN REVESTIR**

El Contratista deberá acondicionar, perfilar y compactar la cuneta sin revestir, de acuerdo con las secciones, pendientes transversales y cotas indicadas en los planos o establecidas por el Supervisor.

Los procedimientos requeridos para cumplir con esta actividad podrán incluir la excavación, carga, transporte y disposición en sitios aprobados de los materiales no utilizables, así como la conformación de los utilizables y el suministro, colocación y compactación de los materiales de relleno que se requieran, a juicio del Supervisor, para obtener la sección típica prevista.

Todas las imperfecciones, depresiones, etc., serán repuestas de acuerdo a los alineamientos del eje y sección transversal correspondiente.

Luego del perfilado o acondicionado de la superficie de la cuneta sin revestir, se procederá a su compactación mediante el empleo de compactadora manual según indique el Supervisor.

Se deberá tener en consideración los residuos que generen las sobras de excavación y depositar los excedentes en lugares de disposición final. Se debe proteger la excavación contra derrumbes que puedan desestabilizar los taludes y laderas naturales, provocar la caída de material de ladera abajo, afectando la salud del hombre y ocasionar impactos ambientales al medio ambiente.

**f) CONSTRUCCIÓN DE LA CUNETA SIN REVESTIR**

Durante la construcción, se deberán dejar las aberturas que indiquen los planos u ordene el Supervisor. El Contratista deberá nivelar cuidadosamente las superficies para que la cuneta quede con las verdaderas formas y dimensiones indicadas en los planos.

El material excedente de la construcción de la cuneta, será depositado en lugares de disposición final adecuados a este tipo de residuos, según se indica en la Sección 906 del capítulo Protección Ambiental del EG 2000.

**g) ACEPTACIÓN DE LOS TRABAJOS**

a) Controles

En cuanto a la calidad del producto terminado, el Supervisor sólo aceptará cunetas sin revestir cuya forma y dimensión corresponda a la indicada en los planos o autorizadas por él.

Tampoco aceptará trabajos terminados con depresiones excesivas, traslapes desiguales o variaciones apreciables en la sección de la cuneta, que impidan el normal escurrimiento de las aguas superficiales. Las deficiencias superficiales que, a juicio del Supervisor, sean pequeñas, serán corregidas por el Contratista, a su costo.

Además, el Supervisor efectuará los siguientes controles:

- Verificar el estado y funcionamiento del equipo a ser utilizado por el contratista.
  - Verificar que se realice el traslado de los excedentes a los lugares de disposición final de desechos.
- Así también, verificará que se limpie el lugar de trabajo y los lugares que hayan sido contaminados.
- En el caso de las cunetas y otras obras de drenaje que confluyen directamente a un río o quebrada, se deberán realizar obras civiles para decantar los sedimentos.

**h) MEDICION**

La unidad de medida será el metro lineal (m) de cuneta satisfactoriamente elaborada y terminada, de acuerdo con la sección transversal, cotas y alineamientos indicados en los planos o determinados por el Supervisor.

La longitud se determinará midiendo en forma paralela a las líneas netas de las cunetas sin revestir señaladas en los planos u ordenados por el Supervisor, en los tramos donde el trabajo haya sido aceptado por éste.

El Supervisor no autorizará el pago de trabajos efectuados por fuera de los límites especificados, ni el de cunetas cuyas dimensiones sean inferiores a las de diseño.

**i) PAGO**

La cantidad determinada según el método de medición antes descrito, se pagará al precio unitario de la partida del contrato dependiendo de su dimensión. Dicho precio y pago constituye compensación total por toda la excavación adicional al trabajo de excavación en explanaciones, perfilado y compactado de la zona rellenos estructurales que fueran necesarios para el buen asentamiento de la cuneta y toda mano de obra, beneficios sociales, equipos, materiales, herramientas e imprevistos necesarios para completar la partida a entera satisfacción de la Supervisión.

**05. FLETE TERRESTRE**

**05.01. TRANSPORTE DE MATERIALES (CHOTA – ZONA DEL PROYECTO)**

**a) DESCRIPCIÓN**

Esta partida corresponde al transporte de materiales como cemento, alambres, clavos y otros materiales no clasificados como los anteriores se define como flete de otros materiales., esta partida incluye el cargado y descargado de los materiales.

**a) MÉTODO DE MEDICIÓN**

El cemento se mide por bolsa transportada, los materiales de acero por Kg. y otros materiales en forma global.

La partida en si se a calculado de forma global.

**b) BASES DE PAGO**

La forma de pago es el porcentaje global por el precio unitario global.

**11. PLAZO DE EJECUCIÓN.**

El plazo de ejecución del presente servicio es de treinta (30) días calendario, el mismo que se computa desde la firma del Acta de Entrega de Terreno.

**12. CONFORMIDAD DE LA PRESTACIÓN DEL SERVICIO.**

La conformidad de la prestación del servicio se regula por lo dispuesto en el artículo 168 del Reglamento de la Ley de Contrataciones del Estado. La conformidad será otorgada por el Ingeniero Residente con el visto bueno del Supervisor del proyecto. Para lo cual deben de cumplir con todo lo requerido y estipulado en las especificaciones técnicas, de lo contrario no serán recepcionados por ningún motivo; quedando de entera responsabilidad del proveedor cualquier perjuicio o gasto que genera la misma a ambas partes.

**13. FORMA DE PAGO.**

La Entidad se obliga a pagar la contraprestación al contratista en soles, en pago único al cumplir los 2.71 km.

Para efectos del pago de las contraprestaciones ejecutadas por el contratista, la Entidad debe contar con la siguiente documentación:

Informe del Ingeniero Residente con el visto bueno del Supervisor del proyecto:  
"MANTENIMIENTO VIAL DE LOS CAMINOS VECINALES ENTRE CRUCE LLANGODEN -

COYUNDE PALMA Y CHUGUR - NUEVO PERÚ, DISTRITO DE CHUGUR, PROVINCIA DE HUALGAYOC, DEPARTAMENTO DE CAJAMARCA”, canalizados a través del funcionario responsable de la Gerencia de Infraestructura, emitiendo la conformidad de la prestación efectuada, solicitando el comprobante de pago.

#### 14. PENALIDADES.

En caso de retraso injustificado del contratista en la ejecución de las prestaciones objeto de la contratación, la MDCH aplica automáticamente una penalidad por mora por cada día de atraso, hasta por un monto máximo equivalente al diez por ciento (10%) del monto del contrato vigente, o de ser el caso, del ítem que debió ejecutarse. La penalidad se aplica automáticamente y se calcula de acuerdo a la siguiente formula:

$$\text{Penalidad diaria} = (0.10 \times \text{monto vigente}) / (F \times \text{plazo vigente en días})$$

Donde F tiene los siguientes valores:

F= 0.25 para plazos mayores a sesenta (60) días o, para bienes, servicios en general u consultorías.

F= 0.40 para plazos menores o iguales a sesenta (60) días, para bienes, servicios en general y consultorías. Tanto el monto como el plazo se refieren, según corresponda, al contrato o ítem que debió ejecutarse o, en caso de que estos involucren obligaciones de ejecución periódica, a la prestación parcial que fuera materia de retraso.

#### 15. RESPONSABILIDAD POR VICIOS OCULTOS.

La recepción conforme de la Municipalidad Distrital de Chugur, no enerva su derecho a reclamar posteriormente por defectos o vicios ocultos.

El/la proveedor/a es responsable por la calidad del bien ofrecido y por los vicios ocultos de la prestación ofrecida por un plazo de un (1) año contado a partir de la conformidad otorgada por la MDCH.

#### 16. ANTICORRUPCIÓN.

El proveedor declara y garantiza no haber directa o indirectamente, o tratándose de una persona jurídica a través de sus socios, integrantes de los órganos de administración, apoderados, representantes legales, funcionarios, asesores o personas vinculadas, ofrecido, negociado o efectuado, cualquier pago o en general cualquier beneficio o incentivo legal en relación al contrato.

#### 17. REQUISITOS DE CALIFICACIÓN.

<b>A</b>	<b>CAPACIDAD LEGAL</b>
	<b>HABILITACIÓN</b>
	<u><b>Requisitos:</b></u> <ul style="list-style-type: none"><li>- El Postor debe contar con la inscripción ante la SUNAT para desempeñar actividades económicas de: construcción e ingeniería y/o afines, teniendo el Estado: Activo y la Condición: Habido.</li></ul>
	<u><b>Acreditación:</b></u> <ul style="list-style-type: none"><li>- El Postor deberá acreditar con copia del registro para desempeñar la actividad económica, condición y estado, emitida por la SUNAT – Ficha RUC, vigente a la presentación de la oferta.</li></ul>
<b>B</b>	<b>CAPACIDAD TÉCNICA Y PROFESIONAL</b>
<b>B.1</b>	<b>EQUIPAMIENTO ESTRATÉGICO</b>

	<table><tr><th>N°</th><th>Descripción</th><th>Cant.</th><th>Año de antigüedad</th></tr><tr><td>1</td><td>MOTONIVELADORA 130 – 135 HP</td><td>1</td><td></td></tr><tr><td>2</td><td>RODILLO LISO VIBRATORIO</td><td>1</td><td></td></tr><tr><td>3</td><td>RETROEXCAVADORA SOBRE LLANTAS 58-94 HP 1/2 y 3</td><td>1</td><td></td></tr><tr><td>4</td><td>CAMIÓN CISTERNA 4X2 (AGUA) 1,500 GAL.</td><td>1</td><td></td></tr><tr><td>5</td><td>CAMION VOLQUETE DE 15 m3</td><td>3</td><td></td></tr></table>	N°	Descripción	Cant.	Año de antigüedad	1	MOTONIVELADORA 130 – 135 HP	1		2	RODILLO LISO VIBRATORIO	1		3	RETROEXCAVADORA SOBRE LLANTAS 58-94 HP 1/2 y 3	1		4	CAMIÓN CISTERNA 4X2 (AGUA) 1,500 GAL.	1		5	CAMION VOLQUETE DE 15 m3	3	
N°	Descripción	Cant.	Año de antigüedad																						
1	MOTONIVELADORA 130 – 135 HP	1																							
2	RODILLO LISO VIBRATORIO	1																							
3	RETROEXCAVADORA SOBRE LLANTAS 58-94 HP 1/2 y 3	1																							
4	CAMIÓN CISTERNA 4X2 (AGUA) 1,500 GAL.	1																							
5	CAMION VOLQUETE DE 15 m3	3																							
	<p><b>Acreditación:</b> Copia de documentos que acrediten la propiedad, la posesión, el compromiso de compra venta o alquiler u otro documento que acredite la disponibilidad del equipamiento estratégico requerido.</p> <p><b>Nota:</b> Deberá precisar la antigüedad de los equipos y si estos son propios o alquilados. En este último caso adjuntar el compromiso de alquiler (adjuntar documentos de propiedad tales como: Factura de compra o tarjeta de propiedad o documentos de arrendamiento de leasing financiero o documentos de compra y venta).</p> <p>Todos los equipos y maquinarias y demás mencionados, serán puestos a disposición de la obra en óptimas condiciones de operación.</p> <p><b>Importante:</b> En el caso que el postor sea un consorcio, los documentos de acreditación de este equipo; pueden estar a nombre del consorcio o de uno de los integrantes.</p>																								
B.2	INFRAESTRUCTURA ESTRATÉGICA																								
	<p><b>Requisitos:</b></p> <ul style="list-style-type: none"><li>- Contar con un local de coordinación y operación en la zona de intervención.</li></ul> <p><b>Acreditación:</b></p> <ul style="list-style-type: none"><li>- Copias de documentos que sustenten la propiedad, la posesión, el compromiso de compra venta o alquiler u otro documento que acredite la disponibilidad de la infraestructura estratégica requerida.</li><li>-</li></ul> <p><b>Importante:</b> En el caso que el postor sea un consorcio, los documentos de acreditación de este requisito; pueden estar a nombre del consorcio o de uno de los integrantes.</p>																								
B.3	CALIFICACIONES DEL PERSONAL CLAVE																								
B.3.1	FORMACIÓN ACADÉMICA																								
	<b>Residente del Servicio:</b> Título Profesional de Ingeniero Civil, colegiado y habilitado.																								
B.3.2	EXPERIENCIA DEL PERSONAL CLAVE																								
	<p><b>Residente del Servicio:</b></p> <ul style="list-style-type: none"><li>- Dos (02) año de experiencia como Residente o Supervisor o Inspector en obras y/o servicios de infraestructura vial y/o similares.</li></ul> <p><b>Acreditación:</b></p> <ul style="list-style-type: none"><li>- La experiencia del personal clave se acreditará con cualquiera de los siguientes documentos: (i) Copia simple de contratos y su respectiva conformidad o (ii) Constancias o (ii) Certificados o (iv) Cualquier otra documentación que, de manera fehaciente demuestre la experiencia del personal propuesto.</li></ul> <p><b>Importante:</b> De presentarse experiencia ejecutada paralelamente (“traslape”), para el cómputo del tiempo de dicha experiencia sólo se considerará una vez el período traslapado.</p>																								

<b>C</b>	<b>EXPERIENCIA DEL POSTOR EN LA ESPECIALIDAD</b>
	<b>Requisitos:</b>



	<p>El postor debe acreditar un monto facturado acumulado equivalente a: <b>S/ 134,097.82 (Ciento Treinta y Cuatro Mil Noventa y Siete con 82/100 Soles)</b>, por la contratación de servicios o ejecución de obra iguales o similares al objeto de la convocatoria, durante los ocho (8) años anteriores a la fecha de la presentación de ofertas que se computarán desde la fecha de la conformidad o emisión del comprobante de pago o suscripción del acta de recepción de obra, según corresponda.</p> <p>Se considerará <b>servicios similares</b> a: Mejoramiento y/o Mantenimiento de caminos vecinales, que dentro de su ejecución haya contemplado como mínimo los siguientes componentes: Movilización y desmovilización de equipos y maquinaria, trazo y replanteo, afirmado, transporte de material granular, conformación y/o reconformación y/o construcción de cunetas.</p> <p><b><u>Acreditación:</u></b></p> <p>La experiencia del postor en la especialidad se acreditará con copia simple de: (i) contratos u órdenes de servicios, y su respectiva conformidad o constancia de prestación o actas de recepción de obra; o (ii) comprobantes de pago cuya cancelación se acredite documental y fehacientemente, con voucher de depósito, nota de bono, reporte de estado de cuenta, cualquier otro documento emitido por Entidad del sistema financiero que acredite el bono o mediante cancelación en el mismo comprobante de pago o contratos y sus respectivas resoluciones de liquidación; o (iii) contratos y sus respectivas constancias de prestación o cualquier otra documentación<sup>14</sup> de la cual se desprenda fehacientemente que la obra fue concluida, así como el monto total que implicó su ejecución; correspondientes a un máximo de veinte (20) contrataciones.</p> <p>En caso los postores presenten varios comprobantes de pago para acreditar una sola contratación, se debe acreditar que corresponden a dicha contratación; de lo contrario, se asumirá que los comprobantes acreditan contrataciones independientes, en cuyo caso solo se considerará, las veinte (20) primeras contrataciones indicadas en el <b>Anexo N° 8</b> referido a la Experiencia del Postor en la Especialidad.</p> <p>En los casos que se acredite experiencia adquirida en consorcio, debe presentarse la promesa de consorcio o el contrato de consorcio del cual se desprenda fehacientemente el porcentaje de las obligaciones que se asumió en el contrato presentado; de lo contrario, no se computará la experiencia proveniente de dicho contrato.</p> <p>Asimismo, cuando se presenten contratos derivados de procesos de selección convocados antes del 20.09.2012, la calificación se ceñirá al método descrito en la Directiva "Participación de Proveedores en Consorcio en las Contrataciones del Estado", debiendo presumirse que el porcentaje de las obligaciones equivale al porcentaje de participación de la promesa de consorcio o del contrato de consorcio. En caso que en dichos documentos no se consigne el porcentaje de participación se presumirá que las obligaciones se ejecutaron en partes iguales.</p> <p>Si el titular de la experiencia no es el postor, consignar si dicha experiencia corresponde a la matriz en caso que el postor sea sucursal, o fue transmitida por reorganización societaria, debiendo acompañar la documentación sustentatoria correspondiente.</p> <p>Si el postor acredita experiencia de una persona absorbida como consecuencia de una reorganización societaria, debe presentar adicionalmente el Anexo N° 9.</p> <p>Cuando en los contratos, órdenes de servicio o comprobantes de pago el monto facturado se encuentre expresado en moneda extranjera, debe indicarse el tipo de cambio venta publicado por la Superintendencia de Banca, Seguros y AFP correspondiente a la fecha de suscripción del contrato, de emisión de la orden de servicio o de cancelación del comprobante de pago, según corresponda.</p> <p>Sin perjuicio de lo anterior, los postores deben llenar y presentar el <b>Anexo N° 8</b> referido a la Experiencia del Postor en la Especialidad.</p> <p>Sin perjuicio de lo anterior, los postores deben llenar y presentar el <b>Anexo N° 10</b> referido a la experiencia del postor en la especialidad.</p>
--	-----------------------------------------------------------------------------------------------------------------------------------------------------------------------------------------------------------------------------------------------------------------------------------------------------------------------------------------------------------------------------------------------------------------------------------------------------------------------------------------------------------------------------------------------------------------------------------------------------------------------------------------------------------------------------------------------------------------------------------------------------------------------------------------------------------------------------------------------------------------------------------------------------------------------------------------------------------------------------------------------------------------------------------------------------------------------------------------------------------------------------------------------------------------------------------------------------------------------------------------------------------------------------------------------------------------------------------------------------------------------------------------------------------------------------------------------------------------------------------------------------------------------------------------------------------------------------------------------------------------------------------------------------------------------------------------------------------------------------------------------------------------------------------------------------------------------------------------------------------------------------------------------------------------------------------------------------------------------------------------------------------------------------------------------------------------------------------------------------------------------------------------------------------------------------------------------------------------------------------------------------------------------------------------------------------------------------------------------------------------------------------------------------------------------------------------------------------------------------------------------------------------------------------------------------------------------------------------------------------------------------------------------------------------------------------------------------------------------------------------------------------------------------------------------------------------------------------------------------------------------------------------------------------------------------------------------------------------------------------------------------------------------------------------------------------------------------------------------------------------------------------------------------------------------------------------------------------------------------------------------------------------------------------------------------------------------------------------------------------------------------------------------------------------------------------------------------------------------------------------------------------------------------------------------------------------------------------------------------------------------------------------------------------------------------------------------------------------------------------------------------------------------------------------------------------------------------------------------------------------------------------------------------------------------------------------------------------------------------------------------------------------------------------------------------------------------------------------------------------------------------------------------------------------------------------------------------------------------------------------------------------------------------------------------------------------------------------------

<sup>14</sup> De acuerdo con la **Opinión N° 185-2017/DTN** "cualquier otra documentación", se entiende como tal a todo documento emitido por la Entidad contratante con ocasión de la ejecución de la obra que cumpla con demostrar de manera indubitable aquello que se acredita, por ejemplo mediante, las resoluciones de liquidación de obra, las actas de recepción de conformidad, entre otros.

**CAPÍTULO IV  
FACTORES DE EVALUACIÓN**

La evaluación se realiza sobre la base de cien (100) puntos.

Para determinar la oferta con el mejor puntaje y el orden de prelación de las ofertas, se considera lo siguiente:

FACTOR DE EVALUACIÓN	PUNTAJE / METODOLOGÍA PARA SU ASIGNACIÓN
<b>A. PRECIO</b>	
<p><u>Evaluación:</u></p> <p>Se evaluará considerando el precio ofertado por el postor.</p> <p><u>Acreditación:</u></p> <p>Se acreditará mediante el documento que contiene el precio de la oferta (<b>Anexo N° 6</b>).</p>	<p>La evaluación consistirá en otorgar el máximo puntaje a la oferta de precio más bajo y otorgar a las demás ofertas puntajes inversamente proporcionales a sus respectivos precios, según la siguiente fórmula:</p> $P_i = \frac{O_m \times PMP}{O_i}$ <p>i= Oferta P<sub>i</sub>= Puntaje de la oferta a evaluar O<sub>i</sub>=Precio i O<sub>m</sub>= Precio de la oferta más baja PMP=Puntaje máximo del precio</p> <p style="text-align: right;"><b>80 puntos</b></p>

OTROS FACTORES DE EVALUACIÓN	20 puntos
<b>B. PLAZO DE PRESTACIÓN DEL SERVICIO<sup>15</sup></b>	
<p><u>Evaluación:</u></p> <p>Se evaluará en función al plazo ofertado, el cual debe mejorar el plazo de ejecución establecido en los Términos de Referencia.</p> <p><u>Acreditación:</u></p> <p>Se acreditará mediante la presentación de declaración jurada de plazo de prestación del servicio. (<b>Anexo N° 4</b>)</p>	<p>De 20 hasta 24 días calendario: <b>10 puntos</b></p> <p>De 25 hasta 28 días calendario: <b>5 puntos</b></p> <p>De 29 a más: días calendario <b>1 punto</b></p>
<b>C. MEJORAS A LOS TÉRMINOS DE REFERENCIA</b>	
<p><u>Evaluación:</u></p> <p>Mejora: presentación de Plan de Trabajo conteniendo mecanismos de mejoras para la ejecución del servicio que deberá contener.</p> <p>a) Descripción de la metodología para ejecutar el servicio.</p> <p>El postor que desarrolle una metodología del trabajo, que le permita cumplir con las exigencias de los términos de referencia, de tal forma que evidencie:</p> <ol style="list-style-type: none"> <li>1. Los procedimientos de trabajo.</li> <li>2. Los mecanismos de aseguramiento de calidad;</li> <li>3. Los sistemas de control de servicio prestados;</li> <li>4. Los sistemas de seguridad para los recursos empleados.</li> <li>5. Riesgos advertidos que puedan afectar el desarrollo del servicio.</li> </ol>	<p><b>(Máximo 10 puntos)</b></p> <p>Propone mejora: <b>10 puntos</b></p> <p>No propone mejora: <b>00 puntos</b></p>

<sup>15</sup> Este factor podrá ser consignado cuando del expediente de contratación se advierta que el plazo establecido para la prestación del servicio admite reducción, para lo cual deben establecerse rangos razonables para la asignación de puntaje, esto es que no suponga un riesgo de incumplimiento contractual y que represente una mejora al plazo establecido.

OTROS FACTORES DE EVALUACIÓN	20 puntos
<p>6. Análisis de cada partida a ejecutar, desagregado de rendimientos, metodología de ejecución.</p> <p>7. Panel fotográfico de visita de campo.</p> <p>b) Elaboración de un cuadro de asignación de responsabilidades.</p> <p>c) Plan de Manejo Ambiental.</p> <p>El postor, que mejore el plan de manejo ambiental considerando que existe en la zona de ejecución del servicio un área natural.</p> <p>El postor, que mejore el plan de manejo ambiental considerando que existe en la zona de ejecución del servicio un área natural.</p> <p>d) Mejora en Gestión de Riesgo en el Servicio.</p> <p><u>Acreditación:</u> Se acreditará únicamente mediante la presentación de la descripción del Plan de Trabajo conteniendo las mejoras, metodología del servicio, la programación de las actividades, mejora al plan de manejo ambiental, mejora en gestión de riesgo, mejora en plan de prevención y contención COVID-19, identificación de problemas y soluciones, mediante un informe descriptivo de cada una de las mejoras (a, b, c, d, e, f) que describa, identifique, analice, desarrolle y oferte correctamente planteadas.</p>	
<b>PUNTAJE TOTAL</b>	<b>100 puntos<sup>16</sup></b>

<sup>16</sup> Es la suma de los puntajes de todos los factores de evaluación.

## CAPÍTULO V PROFORMA DEL CONTRATO

### Importante

*Dependiendo del objeto del contrato, de resultar indispensable, puede incluirse cláusulas adicionales o la adecuación de las propuestas en el presente documento, las que en ningún caso pueden contemplar disposiciones contrarias a la normativa vigente ni a lo señalado en este capítulo.*

Conste por el presente documento, la contratación del servicio de [CONSIGNAR LA DENOMINACIÓN DE LA CONVOCATORIA], que celebra de una parte [CONSIGNAR EL NOMBRE DE LA ENTIDAD], en adelante LA ENTIDAD, con RUC N° [.....], con domicilio legal en [.....], representada por [.....], identificado con DNI N° [.....], y de otra parte [.....], con RUC N° [.....], con domicilio legal en [.....], inscrita en la Ficha N° [.....] Asiento N° [.....] del Registro de Personas Jurídicas de la ciudad de [.....], debidamente representado por su Representante Legal, [.....], con DNI N° [.....], según poder inscrito en la Ficha N° [.....], Asiento N° [.....] del Registro de Personas Jurídicas de la ciudad de [.....], a quien en adelante se le denominará EL CONTRATISTA en los términos y condiciones siguientes:

### **CLÁUSULA PRIMERA: ANTECEDENTES**

Con fecha [.....], el órgano encargado de las contrataciones o el comité de selección, según corresponda, adjudicó la buena pro de la **ADJUDICACIÓN SIMPLIFICADA N° [CONSIGNAR NOMENCLATURA DEL PROCEDIMIENTO DE SELECCIÓN]** para la contratación de [CONSIGNAR LA DENOMINACIÓN DE LA CONVOCATORIA], a [INDICAR NOMBRE DEL GANADOR DE LA BUENA PRO], cuyos detalles e importe constan en los documentos integrantes del presente contrato.

### **CLÁUSULA SEGUNDA: OBJETO**

El presente contrato tiene por objeto [CONSIGNAR EL OBJETO DE LA CONTRATACIÓN].

### **CLÁUSULA TERCERA: MONTO CONTRACTUAL**

El monto total del presente contrato asciende a [CONSIGNAR MONEDA Y MONTO], que incluye todos los impuestos de Ley.

Este monto comprende el costo del servicio, todos los tributos, seguros, transporte, inspecciones, pruebas y, de ser el caso, los costos laborales conforme a la legislación vigente, así como cualquier otro concepto que pueda tener incidencia sobre la ejecución del servicio materia del presente contrato.

### **CLÁUSULA CUARTA: DEL PAGO<sup>17</sup>**

LA ENTIDAD se obliga a pagar la contraprestación a EL CONTRATISTA en [INDICAR MONEDA], en [INDICAR SI SE TRATA DE PAGO ÚNICO, PAGOS PARCIALES O PAGOS PERIÓDICOS], luego de la recepción formal y completa de la documentación correspondiente, según lo establecido en el artículo 171 del Reglamento de la Ley de Contrataciones del Estado.

Para tal efecto, el responsable de otorgar la conformidad de la prestación deberá hacerlo en un plazo que no excederá de los siete (7) días de producida la recepción, salvo que se requiera efectuar pruebas que permitan verificar el cumplimiento de la obligación, en cuyo caso la conformidad se emite en un plazo máximo de quince (15) días, bajo responsabilidad de dicho funcionario.

LA ENTIDAD debe efectuar el pago dentro de los diez (10) días calendario siguientes de otorgada

<sup>17</sup> En cada caso concreto, dependiendo de la naturaleza del contrato, podrá adicionarse la información que resulte pertinente a efectos de generar el pago.

la conformidad de los servicios, siempre que se verifiquen las condiciones establecidas en el contrato para ello, bajo responsabilidad del funcionario competente.

En caso de retraso en el pago por parte de LA ENTIDAD, salvo que se deba a caso fortuito o fuerza mayor, EL CONTRATISTA tendrá derecho al pago de intereses legales conforme a lo establecido en el artículo 39 de la Ley de Contrataciones del Estado y en el artículo 171 de su Reglamento, los que se computan desde la oportunidad en que el pago debió efectuarse.

#### **CLÁUSULA QUINTA: DEL PLAZO DE LA EJECUCIÓN DE LA PRESTACIÓN**

El plazo de ejecución del presente contrato es de [.....], el mismo que se computa desde [CONSIGNAR SI ES DEL DÍA SIGUIENTE DEL PERFECCIONAMIENTO DEL CONTRATO, DESDE LA FECHA QUE SE ESTABLEZCA EN EL CONTRATO O DESDE LA FECHA EN QUE SE CUMPLAN LAS CONDICIONES PREVISTAS EN EL CONTRATO PARA EL INICIO DE LA EJECUCIÓN, DEBIENDO INDICAR LAS MISMAS EN ESTE ULTIMO CASO].

##### **Importante para la Entidad**

*De preverse en los Términos de Referencia la ejecución de actividades de instalación, implementación u otros que deban realizarse de manera previa al inicio del plazo de ejecución, se debe consignar lo siguiente:*

*“El plazo para la [CONSIGNAR LAS ACTIVIDADES PREVIAS PREVISTAS EN LOS TÉRMINOS DE REFERENCIA] es de [.....], el mismo que se computa desde [INDICAR CONDICIÓN CON LA QUE DICHAS ACTIVIDADES SE INICIAN].”*

*Incorporar a las bases o eliminar, según corresponda.*

##### **Importante para la Entidad**

*En el caso de contratación de prestaciones accesorias, se puede incluir la siguiente cláusula:*

#### **CLÁUSULA ...: PRESTACIONES ACCESORIAS<sup>18</sup>**

*“Las prestaciones accesorias tienen por objeto [CONSIGNAR EL OBJETO DE LAS PRESTACIONES ACCESORIAS].*

*El monto de las prestaciones accesorias asciende a [CONSIGNAR MONEDA Y MONTO], que incluye todos los impuestos de Ley.*

*El plazo de ejecución de las prestaciones accesorias es de [.....], el mismo que se computa desde [CONSIGNAR SI ES DEL DÍA SIGUIENTE DEL CUMPLIMIENTO DE LAS PRESTACIONES PRINCIPALES, DESDE LA FECHA QUE SE ESTABLEZCA EN EL CONTRATO O DESDE LA FECHA EN QUE SE CUMPLAN LAS CONDICIONES PREVISTAS EN EL CONTRATO PARA EL INICIO DE LA EJECUCIÓN DE LAS PRESTACIONES ACCESORIAS, DEBIENDO INDICAR LAS MISMAS EN ESTE ULTIMO CASO].*

*[DE SER EL CASO, INCLUIR OTROS ASPECTOS RELACIONADOS A LA EJECUCIÓN DE LAS PRESTACIONES ACCESORIAS].”*

*Incorporar a las bases o eliminar, según corresponda*

#### **CLÁUSULA SEXTA: PARTES INTEGRANTES DEL CONTRATO**

El presente contrato está conformado por las bases integradas, la oferta ganadora, así como los documentos derivados del procedimiento de selección que establezcan obligaciones para las partes.

#### **CLÁUSULA SÉTIMA: GARANTÍAS**

EL CONTRATISTA entregó al perfeccionamiento del contrato la respectiva garantía incondicional, solidaria, irrevocable, y de realización automática en el país al solo requerimiento, a favor de LA

<sup>18</sup> De conformidad con la Directiva sobre prestaciones accesorias, los contratos relativos al cumplimiento de la(s) prestación(es) principal(es) y de la(s) prestación(es) accesorias, pueden estar contenidos en uno o dos documentos. En el supuesto que ambas prestaciones estén contenidas en un mismo documento, estas deben estar claramente diferenciadas, debiendo indicarse entre otros aspectos, el precio y plazo de cada prestación.

ENTIDAD, por los conceptos, montos y vigencias siguientes:

- De fiel cumplimiento del contrato: [CONSIGNAR EL MONTO], a través de la [INDICAR EL TIPO DE GARANTÍA PRESENTADA] N° [INDICAR NÚMERO DEL DOCUMENTO] emitida por [SEÑALAR EMPRESA QUE LA EMITE]. Monto que es equivalente al diez por ciento (10%) del monto del contrato original, la misma que debe mantenerse vigente hasta la conformidad de la recepción de la prestación.

**Importante**

*Al amparo de lo dispuesto en el numeral 149.4 del artículo 149 del Reglamento de la Ley de Contrataciones del Estado, en el caso de contratos periódicos de prestación de servicios en general, si el postor ganador de la buena pro solicita la retención del diez por ciento (10%) del monto del contrato original como garantía de fiel cumplimiento de contrato, debe consignarse lo siguiente:*

*“De fiel cumplimiento del contrato: [CONSIGNAR EL MONTO], a través de la retención que debe efectuar LA ENTIDAD, durante la primera mitad del número total de pagos a realizarse, de forma prorrateada, con cargo a ser devuelto a la finalización del mismo.”*

En el caso que corresponda, consignar lo siguiente:

- Garantía fiel cumplimiento por prestaciones accesorias: [CONSIGNAR EL MONTO], a través de la [INDICAR EL TIPO DE GARANTÍA PRESENTADA] N° [INDICAR NÚMERO DEL DOCUMENTO] emitida por [SEÑALAR EMPRESA QUE LA EMITE], la misma que debe mantenerse vigente hasta el cumplimiento total de las obligaciones garantizadas.

**Importante**

*Al amparo de lo dispuesto en el numeral 151.2 del artículo 151 del Reglamento de la Ley de Contrataciones del Estado, si el postor ganador de la buena pro solicita la retención del diez por ciento (10%) del monto del contrato de la prestación accesorio como garantía de fiel cumplimiento de prestaciones accesorias, debe consignarse lo siguiente:*

*“De fiel cumplimiento por prestaciones accesorias: [CONSIGNAR EL MONTO], a través de la retención que debe efectuar LA ENTIDAD, durante la primera mitad del número total de pagos a realizarse, de forma prorrateada, con cargo a ser devuelto a la finalización del mismo.”*

**Importante**

*De conformidad con el artículo 152 del Reglamento, no se constituirá garantía de fiel cumplimiento del contrato ni garantía de fiel cumplimiento por prestaciones accesorias, en contratos cuyos montos sean iguales o menores a doscientos mil Soles (S/ 200,000.00). Dicha excepción también aplica a los contratos derivados de procedimientos de selección por relación de ítems, cuando el monto del ítem adjudicado o la sumatoria de los montos de los ítems adjudicados no supere el monto señalado anteriormente.*

**CLÁUSULA OCTAVA: EJECUCIÓN DE GARANTÍAS POR FALTA DE RENOVACIÓN**

LA ENTIDAD puede solicitar la ejecución de las garantías cuando EL CONTRATISTA no las hubiere renovado antes de la fecha de su vencimiento, conforme a lo dispuesto en el literal a) del numeral 155.1 del artículo 155 del Reglamento de la Ley de Contrataciones del Estado.

**Importante para la Entidad**

*Sólo en el caso que la Entidad hubiese previsto otorgar adelanto, se debe incluir la siguiente cláusula:*

**CLÁUSULA NOVENA: ADELANTO DIRECTO**

*“LA ENTIDAD otorgará [CONSIGNAR NÚMERO DE ADELANTOS A OTORGARSE] adelantos directos por el [CONSIGNAR PORCENTAJE QUE NO DEBE EXCEDER DEL 30% DEL MONTO DEL CONTRATO ORIGINAL] del monto del contrato original.*



EL CONTRATISTA debe solicitar los adelantos dentro de [CONSIGNAR EL PLAZO Y OPORTUNIDAD PARA LA SOLICITUD], adjuntando a su solicitud la garantía por adelantos mediante carta fianza o póliza de caución acompañada del comprobante de pago correspondiente. Vencido dicho plazo no procederá la solicitud.

LA ENTIDAD debe entregar el monto solicitado dentro de [CONSIGNAR EL PLAZO] siguientes a la presentación de la solicitud del contratista.”

*Incorporar a las bases o eliminar, según corresponda.*

#### **CLÁUSULA DÉCIMA: CONFORMIDAD DE LA PRESTACIÓN DEL SERVICIO**

La conformidad de la prestación del servicio se regula por lo dispuesto en el artículo 168 del Reglamento de la Ley de Contrataciones del Estado. La conformidad será otorgada por [CONSIGNAR EL ÁREA O UNIDAD ORGÁNICA QUE OTORGARÁ LA CONFORMIDAD] en el plazo máximo de [CONSIGNAR SIETE (7) DÍAS O MÁXIMO QUINCE (15) DÍAS, EN CASO SE REQUIERA EFECTUAR PRUEBAS QUE PERMITAN VERIFICAR EL CUMPLIMIENTO DE LA OBLIGACIÓN] días de producida la recepción.

De existir observaciones, LA ENTIDAD las comunica al CONTRATISTA, indicando claramente el sentido de estas, otorgándole un plazo para subsanar no menor de dos (2) ni mayor de ocho (8) días. Dependiendo de la complejidad o sofisticación de las subsanaciones a realizar el plazo para subsanar no puede ser menor de cinco (5) ni mayor de quince (15) días. Si pese al plazo otorgado, EL CONTRATISTA no cumpliera a cabalidad con la subsanación, LA ENTIDAD puede otorgar al CONTRATISTA periodos adicionales para las correcciones pertinentes. En este supuesto corresponde aplicar la penalidad por mora desde el vencimiento del plazo para subsanar.

Este procedimiento no resulta aplicable cuando los servicios manifiestamente no cumplan con las características y condiciones ofrecidas, en cuyo caso LA ENTIDAD no otorga la conformidad, debiendo considerarse como no ejecutada la prestación, aplicándose la penalidad que corresponda por cada día de atraso.

#### **CLÁUSULA UNDÉCIMA: DECLARACIÓN JURADA DEL CONTRATISTA**

EL CONTRATISTA declara bajo juramento que se compromete a cumplir las obligaciones derivadas del presente contrato, bajo sanción de quedar inhabilitado para contratar con el Estado en caso de incumplimiento.

#### **CLÁUSULA DUODÉCIMA: RESPONSABILIDAD POR VICIOS OCULTOS**

La conformidad del servicio por parte de LA ENTIDAD no enerva su derecho a reclamar posteriormente por defectos o vicios ocultos, conforme a lo dispuesto por los artículos 40 de la Ley de Contrataciones del Estado y 173 de su Reglamento.

El plazo máximo de responsabilidad del contratista es de [CONSIGNAR TIEMPO EN AÑOS, NO MENOR DE UN (1) AÑO] año(s) contado a partir de la conformidad otorgada por LA ENTIDAD.

#### **CLÁUSULA DÉCIMA TERCERA: PENALIDADES**

Si EL CONTRATISTA incurre en retraso injustificado en la ejecución de las prestaciones objeto del contrato, LA ENTIDAD le aplica automáticamente una penalidad por mora por cada día de atraso, de acuerdo a la siguiente fórmula:

$$\text{Penalidad Diaria} = \frac{0.10 \times \text{monto vigente}}{F \times \text{plazo vigente en días}}$$

Donde:

**F = 0.25 para plazos mayores a sesenta (60) días o;**

**F = 0.40 para plazos menores o iguales a sesenta (60) días.**

El retraso se justifica a través de la solicitud de ampliación de plazo debidamente aprobado. Adicionalmente, se considera justificado el retraso y en consecuencia no se aplica penalidad, cuando EL CONTRATISTA acredite, de modo objetivamente sustentado, que el mayor tiempo

transcurrido no le resulta imputable. En este último caso la calificación del retraso como justificado por parte de LA ENTIDAD no da lugar al pago de gastos generales ni costos directos de ningún tipo, conforme el numeral 162.5 del artículo 162 del Reglamento de la Ley de Contrataciones del Estado.

**Importante**

*De haberse previsto establecer penalidades distintas a la penalidad por mora, incluir dichas penalidades, los supuestos de aplicación de penalidad, la forma de cálculo de la penalidad para cada supuesto y el procedimiento mediante el cual se verifica el supuesto a penalizar, conforme el artículo 163 del Reglamento de la Ley de Contrataciones del Estado.*

Estas penalidades se deducen de los pagos a cuenta o del pago final, según corresponda; o si fuera necesario, se cobra del monto resultante de la ejecución de la garantía de fiel cumplimiento.

Estos dos (2) tipos de penalidades pueden alcanzar cada una un monto máximo equivalente al diez por ciento (10%) del monto del contrato vigente, o de ser el caso, del ítem que debió ejecutarse.

Cuando se llegue a cubrir el monto máximo de la penalidad por mora o el monto máximo para otras penalidades, de ser el caso, LA ENTIDAD puede resolver el contrato por incumplimiento.

**CLÁUSULA DÉCIMA CUARTA: RESOLUCIÓN DEL CONTRATO**

Cualquiera de las partes puede resolver el contrato, de conformidad con el numeral 32.3 del artículo 32 y artículo 36 de la Ley de Contrataciones del Estado, y el artículo 164 de su Reglamento. De darse el caso, LA ENTIDAD procederá de acuerdo a lo establecido en el artículo 165 del Reglamento de la Ley de Contrataciones del Estado.

**CLÁUSULA DÉCIMA QUINTA: RESPONSABILIDAD DE LAS PARTES**

Cuando se resuelva el contrato por causas imputables a algunas de las partes, se debe resarcir los daños y perjuicios ocasionados, a través de la indemnización correspondiente. Ello no obsta la aplicación de las sanciones administrativas, penales y pecuniarias a que dicho incumplimiento diere lugar, en el caso que éstas correspondan.

Lo señalado precedentemente no exime a ninguna de las partes del cumplimiento de las demás obligaciones previstas en el presente contrato.

**CLÁUSULA DÉCIMA SEXTA: ANTICORRUPCIÓN**

EL CONTRATISTA declara y garantiza no haber, directa o indirectamente, o tratándose de una persona jurídica a través de sus socios, integrantes de los órganos de administración, apoderados, representantes legales, funcionarios, asesores o personas vinculadas a las que se refiere el artículo 7 del Reglamento de la Ley de Contrataciones del Estado, ofrecido, negociado o efectuado, cualquier pago o, en general, cualquier beneficio o incentivo ilegal en relación al contrato.

Asimismo, el CONTRATISTA se obliga a conducirse en todo momento, durante la ejecución del contrato, con honestidad, probidad, veracidad e integridad y de no cometer actos ilegales o de corrupción, directa o indirectamente o a través de sus socios, accionistas, participacionistas, integrantes de los órganos de administración, apoderados, representantes legales, funcionarios, asesores y personas vinculadas a las que se refiere el artículo 7 del Reglamento de la Ley de Contrataciones del Estado.

Además, EL CONTRATISTA se compromete a i) comunicar a las autoridades competentes, de manera directa y oportuna, cualquier acto o conducta ilícita o corrupta de la que tuviera conocimiento; y ii) adoptar medidas técnicas, organizativas y/o de personal apropiadas para evitar los referidos actos o prácticas.

Finalmente, EL CONTRATISTA se compromete a no colocar a los funcionarios públicos con los que deba interactuar, en situaciones reñidas con la ética. En tal sentido, reconoce y acepta la prohibición de ofrecerles a éstos cualquier tipo de obsequio, donación, beneficio y/o gratificación, ya sea de bienes o servicios, cualquiera sea la finalidad con la que se lo haga.

**CLÁUSULA DÉCIMA SÉTIMA: MARCO LEGAL DEL CONTRATO**

Sólo en lo no previsto en este contrato, en la Ley de Contrataciones del Estado y su Reglamento, en las directivas que emita el OSCE y demás normativa especial que resulte aplicable, serán de aplicación supletoria las disposiciones pertinentes del Código Civil vigente, cuando corresponda, y demás normas de derecho privado.

**CLÁUSULA DÉCIMA OCTAVA: SOLUCIÓN DE CONTROVERSIAS<sup>19</sup>**

Las controversias que surjan entre las partes durante la ejecución del contrato se resuelven mediante conciliación o arbitraje, según el acuerdo de las partes.

Cualquiera de las partes tiene derecho a iniciar el arbitraje a fin de resolver dichas controversias dentro del plazo de caducidad previsto en la Ley de Contrataciones del Estado y su Reglamento.

Facultativamente, cualquiera de las partes tiene el derecho a solicitar una conciliación dentro del plazo de caducidad correspondiente, según lo señalado en el artículo 224 del Reglamento de la Ley de Contrataciones del Estado, sin perjuicio de recurrir al arbitraje, en caso no se llegue a un acuerdo entre ambas partes o se llegue a un acuerdo parcial. Las controversias sobre nulidad del contrato solo pueden ser sometidas a arbitraje.

El Laudo arbitral emitido es inapelable, definitivo y obligatorio para las partes desde el momento de su notificación, según lo previsto en el numeral 45.21 del artículo 45 de la Ley de Contrataciones del Estado.

**CLÁUSULA DÉCIMA NOVENA: FACULTAD DE ELEVAR A ESCRITURA PÚBLICA**

Cualquiera de las partes puede elevar el presente contrato a Escritura Pública corriendo con todos los gastos que demande esta formalidad.

**CLÁUSULA VIGÉSIMA: DOMICILIO PARA EFECTOS DE LA EJECUCIÓN CONTRACTUAL**

Las partes declaran el siguiente domicilio para efecto de las notificaciones que se realicen durante la ejecución del presente contrato:

DOMICILIO DE LA ENTIDAD: [.....]

DOMICILIO DEL CONTRATISTA: [CONSIGNAR EL DOMICILIO SEÑALADO POR EL POSTOR GANADOR DE LA BUENA PRO AL PRESENTAR LOS REQUISITOS PARA EL PERFECCIONAMIENTO DEL CONTRATO]

La variación del domicilio aquí declarado de alguna de las partes debe ser comunicada a la otra parte, formalmente y por escrito, con una anticipación no menor de quince (15) días calendario.

De acuerdo con las bases integradas, la oferta y las disposiciones del presente contrato, las partes lo firman por duplicado en señal de conformidad en la ciudad de [.....] al [CONSIGNAR FECHA].

\_\_\_\_\_  
"LA ENTIDAD"

\_\_\_\_\_  
"EL CONTRATISTA"

**Importante**

*Este documento puede firmarse digitalmente si ambas partes cuentan con firma digital, según la Ley N° 27269, Ley de Firmas y Certificados Digitales<sup>20</sup>.*

<sup>19</sup> De acuerdo con el numeral 225.3 del artículo 225 del Reglamento, las partes pueden recurrir al arbitraje ad hoc cuando las controversias deriven de procedimientos de selección cuyo valor estimado sea menor o igual a cinco millones con 00/100 soles (S/ 5 000 000,00).

<sup>20</sup> Para mayor información sobre la normativa de firmas y certificados digitales ingresar a: <https://www.indecopi.gob.pe/web/firmas-digitales/firmar-y-certificados-digitales>

## **ANEXOS**

ANEXO N° 1

DECLARACIÓN JURADA DE DATOS DEL POSTOR

Señores

**COMITÉ DE SELECCION**

**ADJUDICACIÓN SIMPLIFICADA N° 003-2023-MDCH/CS**

Presente.-

El que se suscribe, [.....], postor y/o Representante Legal de [CONSIGNAR EN CASO DE SER PERSONA JURÍDICA], identificado con [CONSIGNAR TIPO DE DOCUMENTO DE IDENTIDAD] N° [CONSIGNAR NÚMERO DE DOCUMENTO DE IDENTIDAD], con poder inscrito en la localidad de [CONSIGNAR EN CASO DE SER PERSONA JURÍDICA] en la Ficha N° [CONSIGNAR EN CASO DE SER PERSONA JURÍDICA] Asiento N° [CONSIGNAR EN CASO DE SER PERSONA JURÍDICA], **DECLARO BAJO JURAMENTO** que la siguiente información se sujeta a la verdad:

Nombre, Denominación o Razón Social :			
Domicilio Legal :			
RUC :	Teléfono(s) :		
MYPE <sup>21</sup>	Sí	No	
Correo electrónico :			

**Autorización de notificación por correo electrónico:**

Autorizo que se notifiquen al correo electrónico indicado las siguientes actuaciones:

1. Solicitud de la descripción a detalle de todos los elementos constitutivos de la oferta.
2. Solicitud de reducción de la oferta económica.
3. Solicitud de subsanación de los requisitos para perfeccionar el contrato.
4. Solicitud para presentar los documentos para perfeccionar el contrato, según orden de prelación, de conformidad con lo previsto en el artículo 141 del Reglamento.
5. Respuesta a la solicitud de acceso al expediente de contratación.
6. Notificación de la orden de servicios<sup>22</sup>

Asimismo, me comprometo a remitir la confirmación de recepción, en el plazo máximo de dos (2) días hábiles de recibida la comunicación.

[CONSIGNAR CIUDAD Y FECHA]

.....  
**Firma, Nombres y Apellidos del postor o Representante legal, según corresponda**

**Importante**

*La notificación dirigida a la dirección de correo electrónico consignada se entenderá válidamente efectuada cuando la Entidad reciba acuse de recepción.*

<sup>21</sup> Esta información será verificada por la Entidad en la página web del Ministerio de Trabajo y Promoción del Empleo en la sección consulta de empresas acreditadas en el REMYPE en el link <http://www2.trabajo.gob.pe/servicios-en-linea-2-2/> y se tendrá en consideración, en caso el postor ganador de la buena pro solicite la retención del diez por ciento (10%) del monto del contrato, en calidad de garantía de fiel cumplimiento, en los contratos periódicos de prestación de servicios, según lo señalado en el numeral 149.4 del artículo 149 y numeral 151.2 del artículo 151 del Reglamento. Asimismo, dicha información se tendrá en cuenta en caso de empate, conforme a lo previsto en el artículo 91 del Reglamento.

<sup>22</sup> Cuando el monto del valor estimado del procedimiento o del ítem no supere los doscientos mil Soles (S/ 200,000.00), en caso se haya optado por perfeccionar el contrato con una orden de servicios.

Importante

Cuando se trate de consorcios, la declaración jurada es la siguiente:

ANEXO N° 1

DECLARACIÓN JURADA DE DATOS DEL POSTOR

Señores

**COMITÉ DE SELECCIÓN**

**ADJUDICACIÓN SIMPLIFICADA N° 003-2023-MDCH/C.S**

Presente.-

El que se suscribe, [...], representante común del consorcio [CONSIGNAR EL NOMBRE DEL CONSORCIO], identificado con [CONSIGNAR TIPO DE DOCUMENTO DE IDENTIDAD] N° [CONSIGNAR NÚMERO DE DOCUMENTO DE IDENTIDAD], **DECLARO BAJO JURAMENTO** que la siguiente información se sujeta a la verdad:

Datos del consorciado 1				
Nombre, Denominación o Razón Social :				
Domicilio Legal :				
RUC :	Teléfono(s) :			
MYPE <sup>23</sup>		Sí	No	
Correo electrónico :				

Datos del consorciado 2				
Nombre, Denominación o Razón Social :				
Domicilio Legal :				
RUC :	Teléfono(s) :			
MYPE <sup>24</sup>		Sí	No	
Correo electrónico :				

Datos del consorciado ...				
Nombre, Denominación o Razón Social :				
Domicilio Legal :				
RUC :	Teléfono(s) :			
MYPE <sup>25</sup>		Sí	No	
Correo electrónico :				

**Autorización de notificación por correo electrónico:**

Correo electrónico del consorcio:

Autorizo que se notifiquen al correo electrónico indicado las siguientes actuaciones:

<sup>23</sup> En los contratos periódicos de prestación de servicios, esta información será verificada por la Entidad en la página web del Ministerio de Trabajo y Promoción del Empleo en la sección consulta de empresas acreditadas en el REMYPE en el link <http://www2.trabajo.gob.pe/servicios-en-linea-2-2/> y se tendrá en consideración, en caso el consorcio ganador de la buena pro solicite la retención del diez por ciento (10%) del monto del contrato, en calidad de garantía de fiel cumplimiento, según lo señalado en el numeral 149.4 del artículo 149 y numeral 151.2 del artículo 151 del Reglamento. Asimismo, dicha información se tendrá en cuenta en caso de empate, conforme a lo previsto en el artículo 91 del Reglamento. Para dichos efectos, todos los integrantes del consorcio deben acreditar la condición de micro o pequeña empresa.

<sup>24</sup> Ibídem.

<sup>25</sup> Ibídem.



1. Solicitud de la descripción a detalle de todos los elementos constitutivos de la oferta.
2. Solicitud de reducción de la oferta económica.
3. Solicitud de subsanación de los requisitos para perfeccionar el contrato.
4. Solicitud para presentar los documentos para perfeccionar el contrato, según orden de prelación, de conformidad con lo previsto en el artículo 141 del Reglamento.
5. Respuesta a la solicitud de acceso al expediente de contratación.
6. Notificación de la orden de servicios<sup>26</sup>

Asimismo, me comprometo a remitir la confirmación de recepción, en el plazo máximo de dos (2) días hábiles de recibida la comunicación.

[CONSIGNAR CIUDAD Y FECHA]

.....  
**Firma, Nombres y Apellidos del representante  
común del consorcio**

**Importante**

*La notificación dirigida a la dirección de correo electrónico consignada se entenderá válidamente efectuada cuando la Entidad reciba acuse de recepción.*

---

<sup>26</sup> Cuando el monto del valor estimado del procedimiento o del ítem no supere los doscientos mil Soles (S/ 200,000.00), en caso se haya optado por perfeccionar el contrato con una orden de servicios.

**ANEXO N° 2**

**DECLARACIÓN JURADA  
(ART. 52 DEL REGLAMENTO DE LA LEY DE CONTRATACIONES DEL ESTADO)**

Señores  
**COMITÉ DE SELECCIÓN**  
**ADJUDICACIÓN SIMPLIFICADA N° 003-2023-MDCH/C.S**  
Presente.-

Mediante el presente el suscrito, postor y/o Representante Legal de [CONSIGNAR EN CASO DE SER PERSONA JURÍDICA], declaro bajo juramento:

- i. No haber incurrido y me obligo a no incurrir en actos de corrupción, así como a respetar el principio de integridad.
- ii. No tener impedimento para postular en el procedimiento de selección ni para contratar con el Estado, conforme al artículo 11 de la Ley de Contrataciones del Estado.
- iii. Conocer las sanciones contenidas en la Ley de Contrataciones del Estado y su Reglamento, así como las disposiciones aplicables de la Ley N° 27444, Ley del Procedimiento Administrativo General.
- iv. Participar en el presente proceso de contratación en forma independiente sin mediar consulta, comunicación, acuerdo, arreglo o convenio con ningún proveedor; y, conocer las disposiciones del Decreto Legislativo N° 1034, Decreto Legislativo que aprueba la Ley de Represión de Conductas Anticompetitivas.
- v. Conocer, aceptar y someterme a las bases, condiciones y reglas del procedimiento de selección.
- vi. Ser responsable de la veracidad de los documentos e información que presento en el presente procedimiento de selección.
- vii. Comprometerme a mantener la oferta presentada durante el procedimiento de selección y a perfeccionar el contrato, en caso de resultar favorecido con la buena pro.

[CONSIGNAR CIUDAD Y FECHA]

.....  
**Firma, Nombres y Apellidos del postor o  
Representante legal, según corresponda**

**Importante**

*En el caso de consorcios, cada integrante debe presentar esta declaración jurada, salvo que sea presentada por el representante común del consorcio.*

### ANEXO N° 3

#### DECLARACIÓN JURADA DE CUMPLIMIENTO DE LOS TÉRMINOS DE REFERENCIA

Señores

**COMITÉ DE SELECCIÓN**

**ADJUDICACIÓN SIMPLIFICADA N° 003-2023-MDCH/C.S**

Presente.-

Es grato dirigirme a usted, para hacer de su conocimiento que luego de haber examinado las bases y demás documentos del procedimiento de la referencia y, conociendo todos los alcances y las condiciones detalladas en dichos documentos, el postor que suscribe ofrece el servicio de **[CONSIGNAR EL OBJETO DE LA CONVOCATORIA]**, de conformidad con los Términos de Referencia que se indican en el numeral 3.1 del Capítulo III de la sección específica de las bases y los documentos del procedimiento.

[CONSIGNAR CIUDAD Y FECHA]

.....  
**Firma, Nombres y Apellidos del postor o  
Representante legal o común, según corresponda**

#### **Importante**

*Adicionalmente, puede requerirse la presentación de documentación que acredite el cumplimiento de los términos de referencia, conforme a lo indicado en el acápite relacionado al contenido de las ofertas de la presente sección de las bases.*

**ANEXO N° 4**

**DECLARACIÓN JURADA DE PLAZO DE PRESTACIÓN DEL SERVICIO**

Señores  
**COMITÉ DE SELECCIÓN**  
**ADJUDICACIÓN SIMPLIFICADA N° 003-2023-MDCH/C.S**  
Presente.-

Mediante el presente, con pleno conocimiento de las condiciones que se exigen en las bases del procedimiento de la referencia, me comprometo a prestar el servicio objeto del presente procedimiento de selección en el plazo de [CONSIGNAR EL PLAZO OFERTADO].

[CONSIGNAR CIUDAD Y FECHA]

.....  
**Firma, Nombres y Apellidos del postor o**  
**Representante legal o común, según corresponda**

## ANEXO N° 5

### PROMESA DE CONSORCIO

(Sólo para el caso en que un consorcio se presente como postor)

Señores

#### COMITÉ DE SELECCIÓN

ADJUDICACIÓN SIMPLIFICADA N° 003-2023-MDCH/C.S.

Presente.-

Los suscritos declaramos expresamente que hemos convenido en forma irrevocable, durante el lapso que dure el procedimiento de selección, para presentar una oferta conjunta a la **ADJUDICACIÓN SIMPLIFICADA N°** [CONSIGNAR NOMENCLATURA DEL PROCEDIMIENTO]

Asimismo, en caso de obtener la buena pro, nos comprometemos a formalizar el contrato de consorcio, de conformidad con lo establecido por el artículo 140 del Reglamento de la Ley de Contrataciones del Estado, bajo las siguientes condiciones:

a) Integrantes del consorcio

1. [NOMBRE, DENOMINACIÓN O RAZÓN SOCIAL DEL CONSORCIADO 1].
2. [NOMBRE, DENOMINACIÓN O RAZÓN SOCIAL DEL CONSORCIADO 2].

b) Designamos a [CONSIGNAR NOMBRES Y APELLIDOS DEL REPRESENTANTE COMÚN], identificado con [CONSIGNAR TIPO DE DOCUMENTO DE IDENTIDAD] N° [CONSIGNAR NÚMERO DE DOCUMENTO DE IDENTIDAD], como representante común del consorcio para efectos de participar en todos los actos referidos al procedimiento de selección, suscripción y ejecución del contrato correspondiente con [CONSIGNAR NOMBRE DE LA ENTIDAD].

Asimismo, declaramos que el representante común del consorcio no se encuentra impedido, inhabilitado ni suspendido para contratar con el Estado.

c) Fijamos nuestro domicilio legal común en [.....].

d) Las obligaciones que corresponden a cada uno de los integrantes del consorcio son las siguientes:

1. OBLIGACIONES DE [NOMBRE, DENOMINACIÓN O RAZÓN SOCIAL DEL CONSORCIADO 1] [ % ]<sup>27</sup>

[DESCRIBIR LAS OBLIGACIONES DEL CONSORCIADO 1]

2. OBLIGACIONES DE [NOMBRE, DENOMINACIÓN O RAZÓN SOCIAL DEL CONSORCIADO 2] [ % ]<sup>28</sup>

[DESCRIBIR LAS OBLIGACIONES DEL CONSORCIADO 2]

TOTAL OBLIGACIONES 100%<sup>29</sup>

<sup>27</sup> Consignar únicamente el porcentaje total de las obligaciones, el cual debe ser expresado en número entero, sin decimales.

<sup>28</sup> Consignar únicamente el porcentaje total de las obligaciones, el cual debe ser expresado en número entero, sin decimales.

<sup>29</sup> Este porcentaje corresponde a la sumatoria de los porcentajes de las obligaciones de cada uno de los integrantes del consorcio.

[CONSIGNAR CIUDAD Y FECHA]

.....  
**Consortiado 1**  
**Nombres, apellidos y firma del Consortiado 1**  
**o de su Representante Legal**  
**Tipo y N° de Documento de Identidad**

.....  
**Consortiado 2**  
**Nombres, apellidos y firma del Consortiado 2**  
**o de su Representante Legal**  
**Tipo y N° de Documento de Identidad**

**Importante**

*De conformidad con el artículo 52 del Reglamento, las firmas de los integrantes del consorcio deben ser legalizadas.*



**Importante para la Entidad**

*En caso de la prestación de servicios bajo el sistema a precios unitarios incluir el siguiente anexo:*

*Esta nota deberá ser eliminada una vez culminada la elaboración de las bases*

**ANEXO N° 6**

**PRECIO DE LA OFERTA**

Señores

**COMITÉ DE SELECCIÓN**

**ADJUDICACIÓN SIMPLIFICADA N° 003-2023-MDCH/C.S.**

Presente.-

Es grato dirigirme a usted, para hacer de su conocimiento que, de acuerdo con las bases, mi oferta es la siguiente:

CONCEPTO	CANTIDAD	PRECIO UNITARIO	PRECIO TOTAL
<b>TOTAL</b>			

El precio de la oferta [CONSIGNAR LA MONEDA DE LA CONVOCATORIA] incluye todos los tributos, seguros, transporte, inspecciones, pruebas y, de ser el caso, los costos laborales conforme a la legislación vigente, así como cualquier otro concepto que pueda tener incidencia sobre el costo del servicio a contratar; excepto la de aquellos postores que gocen de alguna exoneración legal, no incluirán en el precio de su oferta los tributos respectivos.

[CONSIGNAR CIUDAD Y FECHA]

.....  
**Firma, Nombres y Apellidos del postor o  
Representante legal o común, según corresponda**

**Importante**

- En caso que el postor reduzca su oferta, según lo previsto en el artículo 68 del Reglamento, debe presentar nuevamente este Anexo.*
- El postor que goce de alguna exoneración legal, debe indicar que su oferta no incluye el tributo materia de la exoneración, debiendo incluir el siguiente texto:  
"Mi oferta no incluye [CONSIGNAR EL TRIBUTO MATERIA DE LA EXONERACIÓN]".*

**Importante para la Entidad**

- En caso de procedimientos según relación de ítems, consignar lo siguiente:  
"El postor puede presentar el precio de su oferta en un solo documento o documentos independientes, en los ítems que se presente".*
- En caso de contrataciones que conllevan la ejecución de prestaciones accesorias, consignar lo siguiente:  
"El postor debe detallar en el precio de su oferta, el monto correspondiente a la prestación principal y las prestaciones accesorias".*

*Incluir o eliminar, según corresponda*

**Importante para la Entidad**

*En caso de la prestación de servicios bajo el sistema a suma alzada incluir el siguiente anexo:*

*Esta nota deberá ser eliminada una vez culminada la elaboración de las bases*

## ANEXO N° 6

### PRECIO DE LA OFERTA

Señores

**COMITÉ DE SELECCIÓN**

**ADJUDICACIÓN SIMPLIFICADA N° 003-2023-MDCH/C.S**

Presente.-

Es grato dirigirme a usted, para hacer de su conocimiento que, de acuerdo con las bases, mi oferta es la siguiente:

CONCEPTO	PRECIO TOTAL
<b>TOTAL</b>	

El precio de la oferta [CONSIGNAR LA MONEDA DE LA CONVOCATORIA] incluye todos los tributos, seguros, transporte, inspecciones, pruebas y, de ser el caso, los costos laborales conforme a la legislación vigente, así como cualquier otro concepto que pueda tener incidencia sobre el costo del servicio a contratar; excepto la de aquellos postores que gocen de alguna exoneración legal, no incluirán en el precio de su oferta los tributos respectivos.

[CONSIGNAR CIUDAD Y FECHA]

.....  
**Firma, Nombres y Apellidos del postor o  
Representante legal o común, según corresponda**

#### Importante

- El postor debe consignar el precio total de la oferta, sin perjuicio que, de resultar favorecido con la buena pro, presente el detalle de precios unitarios para el perfeccionamiento del contrato.*
- En caso que el postor reduzca su oferta, según lo previsto en el artículo 68 del Reglamento, debe presentar nuevamente este Anexo.*
- El postor que goce de alguna exoneración legal, debe indicar que su oferta no incluye el tributo materia de la exoneración, debiendo incluir el siguiente texto:  
  
Mi oferta no incluye [CONSIGNAR EL TRIBUTO MATERIA DE LA EXONERACIÓN].*

#### Importante para la Entidad

- En caso de procedimientos según relación de ítems, consignar lo siguiente:  
"El postor puede presentar el precio de su oferta en un solo documento o documentos independientes, en los ítems que se presente".*
- En caso de contrataciones que conllevan la ejecución de prestaciones accesorias, consignar lo siguiente:  
"El postor debe detallar en el precio de su oferta, el monto correspondiente a la prestación principal y las prestaciones accesorias".*

*Incluir o eliminar, según corresponda*

**Importante para la Entidad**

*En caso de la prestación de servicios bajo el esquema mixto de suma alzada y precios unitarios incluir el siguiente anexo:*

*Esta nota deberá ser eliminada una vez culminada la elaboración de las bases*

**ANEXO N° 6**

**PRECIO DE LA OFERTA**

Señores  
**COMITÉ DE SELECCIÓN**  
**ADJUDICACIÓN SIMPLIFICADA N° 003-2023-MDCH/C.S**  
Presente.-

Es grato dirigirme a usted, para hacer de su conocimiento que, de acuerdo con las bases, mi oferta es la siguiente:

OFERTA A PRECIOS UNITARIOS DE LOS COMPONENTES SIGUIENTES:

CONCEPTO	CANTIDAD	PRECIO UNITARIO	COSTO
Monto del componente a precios unitarios			

OFERTA A SUMA ALZADA DE LOS COMPONENTES SIGUIENTES:

CONCEPTO	PRECIO TOTAL
Monto del componente a suma alzada	

Monto total de la oferta	
--------------------------	--

El precio de la oferta [CONSIGNAR LA MONEDA DE LA CONVOCATORIA] incluye todos los tributos, seguros, transporte, inspecciones, pruebas y, de ser el caso, los costos laborales conforme a la legislación vigente, así como cualquier otro concepto que pueda tener incidencia sobre el costo del servicio a contratar; excepto la de aquellos postores que gocen de alguna exoneración legal, no incluirán en el precio de su oferta los tributos respectivos.

[CONSIGNAR CIUDAD Y FECHA]

.....  
**Firma, Nombres y Apellidos del postor o**  
**Representante legal o común, según corresponda**

**Importante**

- *El postor debe consignar en su oferta los precios unitarios de los componentes previstos para este sistema en el presente anexo y por un monto fijo integral de los componentes previstos a suma alzada.*
- *En caso que el postor reduzca su oferta, según lo previsto en el artículo 68 del Reglamento, debe presentar nuevamente este Anexo.*
- *El postor que goce de alguna exoneración legal, debe indicar que su oferta no incluye el tributo materia de la exoneración, debiendo incluir el siguiente texto:*  
*Mi oferta no incluye [CONSIGNAR EL TRIBUTO MATERIA DE LA EXONERACIÓN].*

#### **Importante para la Entidad**

- *En caso de procedimientos según relación de ítems, consignar lo siguiente:  
"El postor puede presentar el precio de su oferta en un solo documento o documentos independientes, en los ítems que se presente".*
- *En caso de contrataciones que conllevan la ejecución de prestaciones accesorias, consignar lo siguiente:  
"El postor debe detallar en el precio de su oferta, el monto correspondiente a la prestación principal y las prestaciones accesorias".*

**Incluir las disposiciones, según corresponda. Una vez culminada la elaboración de las bases, las notas que no se incorporen deben ser eliminadas**

**Importante para la Entidad**

*En caso de la prestación de servicios bajo el sistema en base a porcentajes incluir el siguiente anexo:  
Esta nota deberá ser eliminada una vez culminada la elaboración de las bases*

**ANEXO N° 6**

**PRECIO DE LA OFERTA**

Señores

**COMITÉ DE SELECCIÓN**

**ADJUDICACIÓN SIMPLIFICADA N° 003-2023-MDCH/C.S.**

Es grato dirigirme a usted, para hacer de su conocimiento que, de acuerdo con las bases, mi oferta es la siguiente:

CONCEPTO	OFERTA
Porcentaje ofertado <sup>30</sup>	%
<b>Monto Total Ofertado</b>	

El precio de la oferta [CONSIGNAR LA MONEDA DE LA CONVOCATORIA] incluye todos los tributos, seguros, transporte, inspecciones, pruebas y, de ser el caso, los costos laborales conforme a la legislación vigente, así como cualquier otro concepto que pueda tener incidencia sobre el costo del servicio a contratar; excepto la de aquellos postores que gocen de alguna exoneración legal, no incluirán en el precio de su oferta los tributos respectivos.

[CONSIGNAR CIUDAD Y FECHA]

.....  
**Firma, Nombres y Apellidos del postor o  
Representante legal o común, según corresponda**

**Importante**

- En caso que el postor reduzca su oferta, según lo previsto en el artículo 68 del Reglamento, debe presentar nuevamente este Anexo.*
- El postor que goce de alguna exoneración legal, debe indicar que su oferta no incluye el tributo materia de la exoneración, debiendo incluir el siguiente texto:*

*"Mi oferta no incluye [CONSIGNAR EL TRIBUTO MATERIA DE LA EXONERACIÓN]"*

**Importante para la Entidad**

- En caso de procedimientos según relación de ítems, consignar lo siguiente:  
"El postor puede presentar el precio de su oferta en un solo documento o documentos independientes, en los ítems que se presente".*
- En caso de contrataciones que conlleven la ejecución de prestaciones accesorias, consignar lo siguiente:  
"El postor debe detallar en el precio de su oferta, el monto correspondiente a la prestación principal y las prestaciones accesorias".*

*Incluir las disposiciones, según corresponda. Una vez culminada la elaboración de las bases, las notas que no se incorporen deben ser eliminadas*

<sup>30</sup> De conformidad con la Opinión N° 202-2016/DTN, corresponde al porcentaje del monto total a cobrar o recuperar.

**Importante para la Entidad**

*En caso de la prestación de servicios bajo el sistema en base a honorario fijo y comisión de éxito incluir el siguiente anexo:*

*Esta nota deberá ser eliminada una vez culminada la elaboración de las bases*

**ANEXO N° 6**

**PRECIO DE LA OFERTA**

Señores

**[CONSIGNAR ÓRGANO ENCARGADO DE LAS CONTRATACIONES O COMITÉ DE SELECCIÓN, SEGÚN CORRESPONDA]**

**ADJUDICACIÓN SIMPLIFICADA N° [CONSIGNAR NOMENCLATURA DEL PROCEDIMIENTO]**

Presente.-

Es grato dirigirme a usted, para hacer de su conocimiento que, de acuerdo con las bases, mi oferta es la siguiente:

CONCEPTO	MONTO
(A) Honorario Fijo	
(B) Comisión de éxito <sup>31</sup>	
<b>Precio de la Oferta (A) + (B)</b>	

El precio de la oferta [CONSIGNAR LA MONEDA DE LA CONVOCATORIA] incluye todos los tributos, seguros, transporte, inspecciones, pruebas y, de ser el caso, los costos laborales conforme a la legislación vigente, así como cualquier otro concepto que pueda tener incidencia sobre el costo del servicio a contratar; excepto la de aquellos postores que gocen de alguna exoneración legal, no incluirán en el precio de su oferta los tributos respectivos.

[CONSIGNAR CIUDAD Y FECHA]

.....  
**Firma, Nombres y Apellidos del postor o  
Representante legal o común, según corresponda**

**Importante**

- En caso que el postor reduzca su oferta, según lo previsto en el artículo 68 del Reglamento, debe presentar nuevamente este Anexo.*
- El postor que goce de alguna exoneración legal, debe indicar que su oferta no incluye el tributo materia de la exoneración, debiendo incluir el siguiente texto:  
"Mi oferta no incluye [CONSIGNAR EL TRIBUTO MATERIA DE LA EXONERACIÓN]"*

**Importante para la Entidad**

- En caso de procedimientos según relación de ítems, consignar lo siguiente:  
"El postor puede presentar el precio de su oferta en un solo documento o documentos independientes, en los ítems que se presente".*
- En caso de contrataciones que conllevan la ejecución de prestaciones accesorias, consignar lo siguiente:  
"El postor debe detallar en el precio de su oferta, el monto correspondiente a la prestación principal y las prestaciones accesorias".*

*Incluir las disposiciones, según corresponda. Una vez culminada la elaboración de las bases, las notas que no se*

<sup>31</sup> De conformidad con la Opinión N° 011-2017/DTN "El postor formula su oferta contemplando un monto fijo y un monto adicional como incentivo que debe pagársele en caso consiga el resultado esperado".



*incorporen deben ser eliminadas*

**Importante para la Entidad**

*Si durante la fase de actos preparatorios, las Entidades advierten que es posible la participación de proveedores que gozan del beneficio de la exoneración del IGV prevista en la Ley N° 27037, Ley de Promoción de la Inversión en la Amazonía, incluir el siguiente anexo:*

*Esta nota deberá ser eliminada una vez culminada la elaboración de las bases*

**ANEXO N° 7  
DECLARACIÓN JURADA DE CUMPLIMIENTO DE CONDICIONES PARA LA  
APLICACIÓN DE LA EXONERACIÓN DEL IGV**

Señores

**[CONSIGNAR ÓRGANO ENCARGADO DE LAS CONTRATACIONES O COMITÉ DE SELECCIÓN,  
SEGÚN CORRESPONDA]**

**ADJUDICACIÓN SIMPLIFICADA N° [CONSIGNAR NOMENCLATURA DEL PROCEDIMIENTO]**

Presente.-

Mediante el presente el suscrito, postor y/o Representante Legal de [CONSIGNAR EN CASO DE SER PERSONA JURÍDICA], declaro bajo juramento que gozo del beneficio de la exoneración del IGV previsto en la Ley N° 27037, Ley de Promoción de la Inversión en la Amazonía, dado que cumplo con las condiciones siguientes:

- 1.- Que el domicilio fiscal de la empresa<sup>32</sup> se encuentra ubicada en la Amazonía y coincide con el lugar establecido como sede central (donde tiene su administración y lleva su contabilidad);
- 2.- Que la empresa se encuentra inscrita en las Oficinas Registrales de la Amazonía (exigible en caso de personas jurídicas);
- 3.- Que, al menos el setenta por ciento (70%) de los activos fijos de la empresa se encuentran en la Amazonía; y
- 4.- Que la empresa no presta servicios fuera de la Amazonía.

[CONSIGNAR CIUDAD Y FECHA]

.....  
**Firma, Nombres y Apellidos del postor o  
Representante legal, según corresponda**

**Importante**

*Quando se trate de consorcios, esta declaración jurada será presentada por cada uno de los integrantes del consorcio, salvo que se trate de consorcios con contabilidad independiente, en cuyo caso debe ser suscrita por el representante común, debiendo indicar su condición de consorcio con contabilidad independiente y el número de RUC del consorcio.*

<sup>32</sup> En el artículo 1 del "Reglamento de las Disposiciones Tributarias contenidas en la Ley de Promoción de la Inversión en la Amazonía" se define como "empresa" a las "Personas naturales, sociedades conyugales, sucesiones indivisas y personas consideradas jurídicas por la Ley del Impuesto a la Renta, generadoras de rentas de tercera categoría, ubicadas en la Amazonía. Las sociedades conyugales son aquéllas que ejerzan la opción prevista en el Artículo 16 de la Ley del Impuesto a la Renta."

## ANEXO N° 8

### EXPERIENCIA DEL POSTOR EN LA ESPECIALIDAD

Señores

**[CONSIGNAR ÓRGANO ENCARGADO DE LAS CONTRATACIONES O COMITÉ DE SELECCIÓN, SEGÚN CORRESPONDA]**

**ADJUDICACIÓN SIMPLIFICADA N° [CONSIGNAR NOMENCLATURA DEL PROCEDIMIENTO]**

Presente.-

Mediante el presente, el suscrito detalla la siguiente EXPERIENCIA EN LA ESPECIALIDAD:

Nº	CLIENTE	OBJETO DEL CONTRATO	Nº CONTRATO / O/S / COMPROBANTE DE PAGO	FECHA DEL CONTRATO O CP <sup>33</sup>	FECHA DE LA CONFORMIDAD DE SER EL CASO <sup>34</sup>	EXPERIENCIA PROVENIENTE <sup>35</sup> DE:	MONEDA	IMPORTE <sup>36</sup>	TIPO DE CAMBIO VENTA <sup>37</sup>	MONTO FACTURADO ACUMULADO <sup>38</sup>
1										
2										
3										

<sup>33</sup> Se refiere a la fecha de suscripción del contrato, de la emisión de la Orden de Servicios o de cancelación del comprobante de pago, según corresponda.

<sup>34</sup> Únicamente, cuando la fecha del perfeccionamiento del contrato, sea previa a los ocho (8) años anteriores a la fecha de presentación de ofertas, caso en el cual el postor debe acreditar que la conformidad se emitió dentro de dicho periodo.

<sup>35</sup> Si el titular de la experiencia no es el postor, consignar si dicha experiencia corresponde a la matriz en caso que el postor sea sucursal, o fue transmitida por reorganización societaria, debiendo acompañar la documentación sustentatoria correspondiente. Al respecto, según la Opinión N° 216-2017/DTN "Considerando que la sociedad matriz y la sucursal constituyen la misma persona jurídica, la sucursal puede acreditar como suya la experiencia de su matriz". Del mismo modo, según lo previsto en la Opinión N° 010-2013/DTN, "... en una operación de reorganización societaria que comprende tanto una fusión como una escisión, la sociedad resultante podrá acreditar como suya la experiencia de la sociedad incorporada o absorbida, que se extingue producto de la fusión; asimismo, si en virtud de la escisión se transfiere un bloque patrimonial consistente en una línea de negocio completa, la sociedad resultante podrá acreditar como suya la experiencia de la sociedad escindida, correspondiente a la línea de negocio transmitida. De esta manera, la sociedad resultante podrá emplear la experiencia transmitida, como consecuencia de la reorganización societaria antes descrita, en los futuros procesos de selección en los que participe".

<sup>36</sup> Se refiere al monto del contrato ejecutado incluido adicionales y reducciones, de ser el caso.

<sup>37</sup> El tipo de cambio venta debe corresponder al publicado por la SBS correspondiente a la fecha de suscripción del contrato, de la emisión de la Orden de Servicios o de cancelación del comprobante de pago, según corresponda.

<sup>38</sup> Consignar en la moneda establecida en las bases.

Nº	CLIENTE	OBJETO DEL CONTRATO	Nº CONTRATO / O/S / COMPROBANTE DE PAGO	FECHA DEL CONTRATO O CP <sup>33</sup>	FECHA DE LA CONFORMIDAD DE SER EL CASO <sup>34</sup>	EXPERIENCIA PROVENIENTE <sup>35</sup> DE:	MONEDA	IMPORTE <sup>36</sup>	TIPO DE CAMBIO VENTA <sup>37</sup>	MONTO FACTURADO ACUMULADO <sup>38</sup>
4										
5										
6										
7										
8										
9										
10										
	...									
20										
TOTAL										

[CONSIGNAR CIUDAD Y FECHA]

.....  
Firma, Nombres y Apellidos del postor o  
Representante legal o común, según corresponda

**ANEXO N° 9**

**DECLARACIÓN JURADA  
(NUMERAL 49.4 DEL ARTÍCULO 49 DEL REGLAMENTO)**

Señores

**[CONSIGNAR ÓRGANO ENCARGADO DE LAS CONTRATACIONES O COMITÉ DE SELECCIÓN,  
SEGÚN CORRESPONDA]**

**ADJUDICACIÓN SIMPLIFICADA N° [CONSIGNAR NOMENCLATURA DEL PROCEDIMIENTO]**

Presente.-

Mediante el presente el suscrito, postor y/o Representante Legal de [CONSIGNAR EN CASO DE SER PERSONA JURÍDICA], declaro que la experiencia que acredito de la empresa [CONSIGNAR LA DENOMINACIÓN DE LA PERSONA JURÍDICA] como consecuencia de una reorganización societaria, no se encuentra en el supuesto establecido en el numeral 49.4 del artículo 49 del Reglamento.

[CONSIGNAR CIUDAD Y FECHA]

.....  
**Firma, Nombres y Apellidos del postor o  
Representante legal, según corresponda**

**Importante**

*A efectos de cautelar la veracidad de esta declaración, el postor puede verificar la información de la Relación de Proveedores Sancionados por el Tribunal de Contrataciones del Estado con Sanción Vigente en <http://portal.osce.gob.pe/rnp/content/relación-de-proveedores-sancionados>.*

*También le asiste dicha facultad al órgano encargado de las contrataciones o al órgano de la Entidad al que se le haya asignado la función de verificación de la oferta presentada por el postor ganador de la buena pro.*

**Importante para la Entidad**

*En el caso de contratación de servicios en general que se presten fuera de la provincia de Lima y Callao cuyo valor estimado no supere los doscientos mil Soles (S/ 200,000.00) o el procedimiento de selección según relación de ítem no supere dicho monto, se debe considerar el siguiente anexo:*

*Esta nota deberá ser eliminada una vez culminada la elaboración de las bases.*

**ANEXO N° 10**

**SOLICITUD DE BONIFICACIÓN DEL DIEZ POR CIENTO (10%) POR SERVICIOS PRESTADOS FUERA DE LA PROVINCIA DE LIMA Y CALLAO  
(DE SER EL CASO, SOLO PRESENTAR ESTA SOLICITUD EN EL ÍTEM [CONSIGNAR EL N° DEL ÍTEM O ÍTEMS CUYO VALOR ESTIMADO NO SUPERA LOS DOSCIENTOS MIL SOLES (S/ 200,000.00)])**

Señores

**[CONSIGNAR ÓRGANO ENCARGADO DE LAS CONTRATACIONES O COMITÉ DE SELECCIÓN, SEGÚN CORRESPONDA]**

**ADJUDICACIÓN SIMPLIFICADA N° [CONSIGNAR NOMENCLATURA DEL PROCEDIMIENTO]**

Presente.-

Mediante el presente el suscrito, postor y/o Representante Legal de [CONSIGNAR EN CASO DE SER PERSONA JURÍDICA], solicito la asignación de la bonificación del diez por ciento (10%) sobre el puntaje total en [CONSIGNAR EL ÍTEM O ÍTEMS, SEGÚN CORRESPONDA, EN LOS QUE SE SOLICITA LA BONIFICACIÓN] debido a que el domicilio de mi representada se encuentra ubicado en la provincia o provincia colindante donde se ejecuta la prestación.

[CONSIGNAR CIUDAD Y FECHA]

.....  
**Firma, Nombres y Apellidos del postor o Representante legal, según corresponda**

**Importante**

- *Para asignar la bonificación, el órgano encargado de las contrataciones o comité de selección, según corresponda, verifica el domicilio consignado por el postor en el Registro Nacional de Proveedores (RNP).*
- *Para que el postor pueda acceder a la bonificación, debe cumplir con las condiciones establecidas en el literal f) del artículo 50 del Reglamento.*



**Importante**

*Cuando se trate de consorcios, la declaración jurada es la siguiente:*

**ANEXO N° 10**

**SOLICITUD DE BONIFICACIÓN DEL DIEZ POR CIENTO (10%) POR SERVICIOS PRESTADOS FUERA DE LA PROVINCIA DE LIMA Y CALLAO  
(DE SER EL CASO, SOLO PRESENTAR ESTA SOLICITUD EN EL ÍTEM [CONSIGNAR EL N° DEL ÍTEM O ÍTEMS CUYO VALOR ESTIMADO NO SUPERA LOS DOSCIENTOS MIL SOLES (S/ 200,000.00)])**

Señores

**[CONSIGNAR ÓRGANO ENCARGADO DE LAS CONTRATACIONES O COMITÉ DE SELECCIÓN, SEGÚN CORRESPONDA]**

**ADJUDICACIÓN SIMPLIFICADA N° [CONSIGNAR NOMENCLATURA DEL PROCEDIMIENTO]**

Presente.-

Mediante el presente el que se suscribe, [.....], representante común del consorcio [CONSIGNAR EL NOMBRE DEL CONSORCIO], solicito la asignación de la bonificación del diez por ciento (10%) sobre el puntaje total en [CONSIGNAR EL ÍTEM O ÍTEMS, SEGÚN CORRESPONDA, EN LOS QUE SE SOLICITA LA BONIFICACIÓN] debido a que los domicilios de todos los integrantes del consorcio se encuentran ubicados en la provincia o provincias colindantes donde se ejecuta la prestación.

[CONSIGNAR CIUDAD Y FECHA]

.....  
**Firma, Nombres y Apellidos del representante  
común del consorcio**

**Importante**

- Para asignar la bonificación, el órgano encargado de las contrataciones o comité de selección, según corresponda, verifica el domicilio consignado de los integrantes del consorcio, en el Registro Nacional de Proveedores (RNP).*
- Para que un consorcio pueda acceder a la bonificación, cada uno de sus integrantes debe cumplir con las condiciones establecidas en el literal f) del artículo 50 del Reglamento.*

## ANEXO N° 11

### SOLICITUD DE BONIFICACIÓN DEL CINCO POR CIENTO (5%) POR TENER LA CONDICIÓN DE MICRO Y PEQUEÑA EMPRESA

Señores

**[CONSIGNAR ÓRGANO ENCARGADO DE LAS CONTRATACIONES O COMITÉ DE SELECCIÓN, SEGÚN CORRESPONDA]**

**ADJUDICACIÓN SIMPLIFICADA N° [CONSIGNAR NOMENCLATURA DEL PROCEDIMIENTO]**

Presente.-

Mediante el presente el suscrito, postor y/o Representante legal de [CONSIGNAR EN CASO DE SER PERSONA JURÍDICA], solicito la asignación de la bonificación del cinco por ciento (5%) sobre el puntaje total obtenido, debido a que mi representada cuenta con la condición de micro y pequeña empresa.

[CONSIGNAR CIUDAD Y FECHA]

.....  
**Firma, Nombres y Apellidos del postor o Representante legal o común, según corresponda**

#### Importante

- Para asignar la bonificación, el órgano encargado de las contrataciones o comité de selección, según corresponda, verifica la página web del Ministerio de Trabajo y Promoción del Empleo en la sección consulta de empresas acreditadas en el REMYPE en el link <http://www2.trabajo.gob.pe/servicios-en-linea-2-2/>.
- Para que un consorcio pueda acceder a la bonificación, cada uno de sus integrantes debe cumplir con la condición de micro y pequeña empresa.

**ANEXO N° 12**

**AUTORIZACIÓN DE NOTIFICACIÓN DE LA DECISIÓN DE LA ENTIDAD SOBRE LA SOLICITUD DE AMPLIACIÓN DE PLAZO MEDIANTE MEDIOS ELECTRÓNICOS DE COMUNICACIÓN**

**(DOCUMENTO A PRESENTAR EN EL PERFECCIONAMIENTO DEL CONTRATO)**

Señores

**[CONSIGNAR ÓRGANO ENCARGADO DE LAS CONTRATACIONES O COMITÉ DE SELECCIÓN, SEGÚN CORRESPONDA]**

**ADJUDICACIÓN SIMPLIFICADA N° [CONSIGNAR NOMENCLATURA DEL PROCEDIMIENTO]**

Presente.-

El que se suscribe, [.....], postor adjudicado y/o Representante Legal de [CONSIGNAR EN CASO DE SER PERSONA JURÍDICA], identificado con [CONSIGNAR TIPO DE DOCUMENTO DE IDENTIDAD] N° [CONSIGNAR NÚMERO DE DOCUMENTO DE IDENTIDAD], autorizo que durante la ejecución del contrato se me notifique al correo electrónico [INDICAR EL CORREO ELECTRÓNICO] lo siguiente:

✓ Notificación de la decisión de la Entidad respecto a la solicitud de ampliación de plazo.

[CONSIGNAR CIUDAD Y FECHA]

.....  
**Firma, Nombres y Apellidos del postor o  
Representante legal o común, según corresponda**

**Importante**

*La notificación de la decisión de la Entidad respecto a la solicitud de ampliación de plazo se efectúa por medios electrónicos de comunicación, siempre que se cuente con la autorización correspondiente y sea posible obtener un acuse de recibo a través del mecanismo utilizado.*