

# **BASES ESTÁNDAR DE ADJUDICACIÓN SIMPLIFICADA PARA LA CONTRATACIÓN DE BIENES**

*Aprobado mediante Directiva N° 001-2019-OSCE/CD*



**SUB DIRECCIÓN DE NORMATIVIDAD – DIRECCIÓN TÉCNICO NORMATIVA**  
**ORGANISMO SUPERVISOR DE LAS CONTRATACIONES DEL ESTADO - OSCE**

**SIMBOLOGÍA UTILIZADA:**

N°	Símbolo	Descripción
1	[ABC] / [.....]	La información solicitada dentro de los corchetes sombreados debe ser completada por la Entidad durante la elaboración de las bases.
2	[ABC] / [.....]	Es una indicación, o información que deberá ser completada por la Entidad con posterioridad al otorgamiento de la buena pro para el caso específico de la elaboración de la PROFORMA DEL CONTRATO; o por los proveedores, en el caso de los ANEXOS de la oferta.
3	<div>Importante</div> <ul style="list-style-type: none"> <li>• Abc</li> </ul>	Se refiere a consideraciones importantes a tener en cuenta por el órgano encargado de las contrataciones o comité de selección, según corresponda y por los proveedores.
4	<div>Advertencia</div> <ul style="list-style-type: none"> <li>• Abc</li> </ul>	Se refiere a advertencias a tener en cuenta por el órgano encargado de las contrataciones o comité de selección, según corresponda y por los proveedores.
5	<div>Importante para la Entidad</div> <ul style="list-style-type: none"> <li>• Xyz</li> </ul>	Se refiere a consideraciones importantes a tener en cuenta por el órgano encargado de las contrataciones o comité de selección, según corresponda, y deben ser eliminadas una vez culminada la elaboración de las bases.

**CARACTERÍSTICAS DEL DOCUMENTO:**

Las bases estándar deben ser elaboradas en formato WORD, y deben tener las siguientes características:

N°	Características	Parámetros
1	Márgenes	Superior : 2.5 cm      Inferior: 2.5 cm Izquierda: 2.5 cm      Derecha: 2.5 cm
2	Fuente	Arial
3	Estilo de Fuente	Normal: Para el contenido en general Cursiva: Para el encabezado y pie de página Para las Consideraciones importantes (Ítem 3 del cuadro anterior)
4	Color de Fuente	Automático: Para el contenido en general Azul : Para las Consideraciones importantes (Ítem 3 del cuadro anterior)
5	Tamaño de Letra	16 : Para las dos primeras hojas de las Secciones General y Específica 11 : Para el nombre de los Capítulos. 10 : Para el cuerpo del documento en general 9 : Para el encabezado y pie de página Para el contenido de los cuadros, pudiendo variar, según la necesidad 8 : Para las Notas al pie
6	Alineación	Justificada: Para el contenido en general y notas al pie. Centrada : Para la primera página, los títulos de las Secciones y nombres de los Capítulos)
7	Interlineado	Sencillo
8	Espaciado	Anterior : 0 Posterior : 0
9	Subrayado	Para los nombres de las Secciones y para resaltar o hacer hincapié en algún concepto

**INSTRUCCIONES DE USO:**

- Una vez registrada la información solicitada dentro de los corchetes sombreados en gris, el texto deberá quedar en letra tamaño 10, con estilo normal, sin formato de negrita y sin sombrear.
- La nota **IMPORTANTE** no puede ser modificada ni eliminada en la Sección General. En el caso de la Sección Específica debe seguirse la instrucción que se indica en dicha nota.

Elaboradas en enero de 2019

Modificadas en marzo 2019, junio 2019, diciembre 2019, julio 2020, julio y diciembre 2021, junio y octubre de 2022

## **BASES INTEGRADAS**

### **ADJUDICACIÓN SIMPLIFICADA N° 017-2023-MINEM-1 (PRIMERA CONVOCATORIA)**

#### **CONTRATACIÓN DE BIENES**

#### **ADQUISICIÓN DE ACCESORIOS DE LOS UNIFORMES DE INVIERNO PARA LOS TRABAJADORES DAMAS Y VARONES DEL MINISTERIO DE ENERGÍA Y MINAS**

## DEBER DE COLABORACIÓN

La Entidad y todo proveedor que se someta a las presentes Bases, sea como participante, postor y/o contratista, deben conducir su actuación conforme a los principios previstos en la Ley de Contrataciones del Estado.

En este contexto, se encuentran obligados a prestar su colaboración al OSCE y a la Secretaría Técnica de la Comisión de Defensa de la Libre Competencia del INDECOPI, en todo momento según corresponda a sus competencias, a fin de comunicar presuntos casos de fraude, colusión y corrupción por parte de los funcionarios y servidores de la Entidad, así como los proveedores y demás actores que participan en el proceso de contratación.

De igual forma, deben poner en conocimiento del OSCE y a la Secretaría Técnica de la Comisión de Defensa de la Libre Competencia del INDECOPI los indicios de conductas anticompetitivas que se presenten durante el proceso de contratación, en los términos del Decreto Legislativo N° 1034, "Ley de Represión de Conductas Anticompetitivas", o norma que la sustituya, así como las demás normas de la materia.

La Entidad y todo proveedor que se someta a las presentes Bases, sea como participante, postor y/o contratista del proceso de contratación deben permitir al OSCE o a la Secretaría Técnica de la Comisión de Defensa de la Libre Competencia del INDECOPI el acceso a la información referida a las contrataciones del Estado que sea requerida, prestar testimonio o absolución de posiciones que se requieran, entre otras formas de colaboración.

## **SECCIÓN GENERAL**

### **DISPOSICIONES COMUNES DEL PROCEDIMIENTO DE SELECCIÓN**

(ESTA SECCIÓN NO DEBE SER MODIFICADA EN NINGÚN EXTREMO, BAJO SANCIÓN DE NULIDAD)

## CAPÍTULO I ETAPAS DEL PROCEDIMIENTO DE SELECCIÓN

### 1.1. REFERENCIAS

Cuando en el presente documento se mencione la palabra Ley, se entiende que se está haciendo referencia a la Ley N° 30225, Ley de Contrataciones del Estado, y cuando se mencione la palabra Reglamento, se entiende que se está haciendo referencia al Reglamento de la Ley de Contrataciones del Estado aprobado por Decreto Supremo N° 344-2018-EF.

Las referidas normas incluyen sus respectivas modificaciones, de ser el caso.

### 1.2. CONVOCATORIA

Se realiza a través de su publicación en el SEACE de conformidad con lo señalado en el artículo 54 del Reglamento, en la fecha señalada en el calendario del procedimiento de selección, debiendo adjuntar las bases y resumen ejecutivo.

### 1.3. REGISTRO DE PARTICIPANTES

El registro de participantes se realiza conforme al artículo 55 del Reglamento. En el caso de un consorcio, basta que se registre uno (1) de sus integrantes.

#### Importante

- *Para registrarse como participante en un procedimiento de selección convocado por las Entidades del Estado Peruano, es necesario que los proveedores cuenten con inscripción vigente y estar habilitados ante el Registro Nacional de Proveedores (RNP) que administra el Organismo Supervisor de las Contrataciones del Estado (OSCE). Para obtener mayor información, se puede ingresar a la siguiente dirección electrónica: [www.rnp.gob.pe](http://www.rnp.gob.pe).*
- *Los proveedores que deseen registrar su participación deben ingresar al SEACE utilizando su Certificado SEACE (usuario y contraseña). Asimismo, deben observar las instrucciones señaladas en el documento de orientación “Guía para el registro de participantes electrónico” publicado en <https://www2.seace.gob.pe/>.*
- *En caso los proveedores no cuenten con inscripción vigente en el RNP y/o se encuentren inhabilitados o suspendidos para ser participantes, postores y/o contratistas, el SEACE restringirá su registro, quedando a potestad de estos intentar nuevamente registrar su participación en el procedimiento de selección en cualquier otro momento, dentro del plazo establecido para dicha etapa, siempre que haya obtenido la vigencia de su inscripción o quedado sin efecto la sanción que le impuso el Tribunal de Contrataciones del Estado.*

### 1.4. FORMULACIÓN DE CONSULTAS Y OBSERVACIONES A LAS BASES

La formulación de consultas y observaciones a las bases se efectúa de conformidad con lo establecido en los numerales 72.1 y 72.2 del artículo 72 del Reglamento, así como el literal a) del artículo 89 del Reglamento.

#### Importante

*No pueden formularse consultas ni observaciones respecto del contenido de una ficha de homologación aprobada. Las consultas y observaciones que se formulen sobre el particular, se tienen como no presentadas.*

### 1.5. ABSOLUCIÓN DE CONSULTAS, OBSERVACIONES E INTEGRACIÓN DE BASES

La absolución de consultas, observaciones e integración de las bases se realizan conforme a las disposiciones previstas en el numeral 72.4 del artículo 72 del Reglamento y el literal a) del artículo 89 del Reglamento.

#### Importante

- *No se absolverán consultas y observaciones a las bases que se presenten en forma física.*
- *Cuando exista divergencia entre lo indicado en el pliego de absolución de consultas y observaciones y la integración de bases, prevalece lo absuelto en el referido pliego; sin perjuicio, del deslinde de responsabilidades correspondiente.*

### 1.6. FORMA DE PRESENTACIÓN DE OFERTAS

Las ofertas se presentan conforme lo establecido en el artículo 59 y en el artículo 90 del Reglamento.

Las declaraciones juradas, formatos o formularios previstos en las bases que conforman la oferta deben estar debidamente firmados por el postor (firma manuscrita o digital, según la Ley N° 27269, Ley de Firmas y Certificados Digitales<sup>1</sup>). Los demás documentos deben ser visados por el postor. En el caso de persona jurídica, por su representante legal, apoderado o mandatario designado para dicho fin y, en el caso de persona natural, por este o su apoderado. No se acepta el pegado de la imagen de una firma o visto. Las ofertas se presentan foliadas.

#### Importante

- *Los formularios electrónicos que se encuentran en el SEACE y que los proveedores deben llenar para presentar sus ofertas, tienen carácter de declaración jurada.*
- *En caso la información contenida en los documentos escaneados que conforman la oferta no coincida con lo declarado a través del SEACE, prevalece la información declarada en los documentos escaneados.*
- *No se tomarán en cuenta las ofertas que se presenten en físico a la Entidad.*

### 1.7. PRESENTACIÓN Y APERTURA DE OFERTAS

El participante presentará su oferta de manera electrónica a través del SEACE, desde las 00:01 horas hasta las 23:59 horas del día establecido para el efecto en el cronograma del procedimiento; adjuntando el archivo digitalizado que contenga los documentos que conforman la oferta de acuerdo a lo requerido en las bases.

El participante debe verificar antes de su envío, bajo su responsabilidad, que el archivo pueda ser descargado y su contenido sea legible.

#### Importante

*Los integrantes de un consorcio no pueden presentar ofertas individuales ni conformar más de un consorcio en un procedimiento de selección, o en un determinado ítem cuando se trate de procedimientos de selección según relación de ítems.*

<sup>1</sup> Para mayor información sobre la normativa de firmas y certificados digitales ingresar a: <https://www.indecopi.gob.pe/web/firmas-digitales/firmar-y-certificados-digitales>

En la apertura electrónica de la oferta, el órgano encargado de las contrataciones o el comité de selección, según corresponda, verifica la presentación de lo exigido en la sección específica de las bases de conformidad con el numeral 73.2 del artículo 73 del Reglamento y determina si las ofertas responden a las características y/o requisitos funcionales y condiciones de las Especificaciones Técnicas, detallados en la sección específica de las bases. De no cumplir con lo requerido, la oferta se considera no admitida.

#### **1.8. EVALUACIÓN DE LAS OFERTAS**

La evaluación de las ofertas se realiza conforme a lo establecido en el numeral 74.1 y el literal a) del numeral 74.2 del artículo 74 del Reglamento.

En el supuesto de que dos (2) o más ofertas empaten, la determinación del orden de prelación de las ofertas empatadas se efectúa siguiendo estrictamente el orden establecido en el numeral 91.1 del artículo 91 del Reglamento.

El desempate mediante sorteo se realiza de manera electrónica a través del SEACE.

#### **1.9. CALIFICACIÓN DE OFERTAS**

La calificación de las ofertas se realiza conforme a lo establecido en los numerales 75.1 y 75.2 del artículo 75 del Reglamento.

#### **1.10. SUBSANACIÓN DE LAS OFERTAS**

La subsanación de las ofertas se sujeta a lo establecido en el artículo 60 del Reglamento. El plazo que se otorgue para la subsanación no puede ser inferior a un (1) día hábil.

La solicitud de subsanación se realiza de manera electrónica a través del SEACE y será remitida al correo electrónico consignado por el postor al momento de realizar su inscripción en el RNP, siendo su responsabilidad el permanente seguimiento de las notificaciones a dicho correo. La notificación de la solicitud se entiende efectuada el día de su envío al correo electrónico.

La presentación de las subsanaciones se realiza a través del SEACE. No se tomará en cuenta la subsanación que se presente en físico a la Entidad.

#### **1.11. RECHAZO DE LAS OFERTAS**

Previo al otorgamiento de la buena pro, el órgano encargado de las contrataciones o el comité de selección, según corresponda, revisa las ofertas económicas que cumplen los requisitos de calificación, de conformidad con lo establecido para el rechazo de ofertas, previsto en el artículo 68 del Reglamento, de ser el caso.

De rechazarse alguna de las ofertas calificadas, el órgano encargado de las contrataciones o el comité de selección, según corresponda, revisa el cumplimiento de los requisitos de calificación de los postores que siguen en el orden de prelación, en caso las hubiere.

#### **1.12. OTORGAMIENTO DE LA BUENA PRO**

Definida la oferta ganadora, el órgano encargado de las contrataciones o el comité de selección, según corresponda, otorga la buena pro mediante su publicación en el SEACE, incluyendo el cuadro comparativo y las actas debidamente motivadas de los resultados de la admisión, no admisión, evaluación, calificación, descalificación, rechazo y el otorgamiento de la buena pro.



### 1.13. CONSENTIMIENTO DE LA BUENA PRO

Cuando se hayan presentado dos (2) o más ofertas, el consentimiento de la buena pro se produce a los cinco (5) días hábiles siguientes de la notificación de su otorgamiento, sin que los postores hayan ejercido el derecho de interponer el recurso de apelación.

En caso que se haya presentado una sola oferta, el consentimiento de la buena pro se produce el mismo día de la notificación de su otorgamiento.

El consentimiento del otorgamiento de la buena pro se publica en el SEACE al día hábil siguiente de producido.

#### **Importante**

*Una vez consentido el otorgamiento de la buena pro, el órgano encargado de las contrataciones o el órgano de la Entidad al que se haya asignado tal función realiza la verificación de la oferta presentada por el postor ganador de la buena pro conforme lo establecido en el numeral 64.6 del artículo 64 del Reglamento.*

## CAPÍTULO II SOLUCIÓN DE CONTROVERSIAS DURANTE EL PROCEDIMIENTO DE SELECCIÓN

### 2.1. RECURSO DE APELACIÓN

A través del recurso de apelación se pueden impugnar los actos dictados durante el desarrollo del procedimiento de selección hasta antes del perfeccionamiento del contrato.

El recurso de apelación se presenta ante la Entidad convocante, y es conocido y resuelto por su Titular, cuando el valor estimado sea igual o menor a cincuenta (50) UIT. Cuando el valor estimado sea mayor a dicho monto, el recurso de apelación se presenta ante y es resuelto por el Tribunal de Contrataciones del Estado.

En los procedimientos de selección según relación de ítems, el valor estimado total del procedimiento determina ante quién se presenta el recurso de apelación.

Los actos que declaren la nulidad de oficio, la cancelación del procedimiento de selección y otros actos emitidos por el Titular de la Entidad que afecten la continuidad de este, se impugnan ante el Tribunal de Contrataciones del Estado.

#### Importante

- *Una vez otorgada la buena pro, el órgano encargado de las contrataciones o el comité de selección, según corresponda, está en la obligación de permitir el acceso de los participantes y postores al expediente de contratación, salvo la información calificada como secreta, confidencial o reservada por la normativa de la materia, a más tardar dentro del día siguiente de haberse solicitado por escrito.*

*Luego de otorgada la buena pro no se da a conocer las ofertas cuyos requisitos de calificación no fueron analizados y revisados por el órgano encargado de las contrataciones o el comité de selección, según corresponda.*

- *A efectos de recoger la información de su interés, los postores pueden valerse de distintos medios, tales como: (i) la lectura y/o toma de apuntes, (ii) la captura y almacenamiento de imágenes, e incluso (iii) pueden solicitar copia de la documentación obrante en el expediente, siendo que, en este último caso, la Entidad deberá entregar dicha documentación en el menor tiempo posible, previo pago por tal concepto.*
- *El recurso de apelación se presenta ante la Mesa de Partes del Tribunal o ante las oficinas desconcentradas del OSCE, o en la Unidad de Trámite Documentario de la Entidad, según corresponda.*

### 2.2. PLAZOS DE INTERPOSICIÓN DEL RECURSO DE APELACIÓN

La apelación contra el otorgamiento de la buena pro o contra los actos dictados con anterioridad a ella se interpone dentro de los cinco (5) días hábiles siguientes de haberse notificado el otorgamiento de la buena pro.

La apelación contra los actos dictados con posterioridad al otorgamiento de la buena pro, contra la declaración de nulidad, cancelación y declaratoria de desierto del procedimiento, se interpone dentro de los cinco (5) días hábiles siguientes de haberse tomado conocimiento del acto que se desea impugnar.

## CAPÍTULO III DEL CONTRATO

### 3.1. PERFECCIONAMIENTO DEL CONTRATO

Los plazos y el procedimiento para perfeccionar el contrato se realiza conforme a lo indicado en el artículo 141 del Reglamento.

El contrato se perfecciona con la suscripción del documento que lo contiene, salvo en los contratos cuyo monto del valor estimado no supere los doscientos mil Soles (S/ 200,000.00), en los que se puede perfeccionar con la recepción de la orden de compra, conforme a lo previsto en la sección específica de las bases.

En el caso de procedimientos de selección por relación de ítems, se puede perfeccionar el contrato con la suscripción del documento o con la recepción de una orden de compra, cuando el valor estimado del ítem corresponda al parámetro establecido en el párrafo anterior.

#### Importante

*El órgano encargado de las contrataciones o el comité de selección, según corresponda, debe consignar en la sección específica de las bases la forma en que se perfeccionará el contrato, sea con la suscripción del contrato o la recepción de la orden de compra. En caso la Entidad perfeccione el contrato con la recepción de la orden de compra no debe incluir la proforma del contrato establecida en el Capítulo V de la sección específica de las bases.*

Para perfeccionar el contrato, el postor ganador de la buena pro debe presentar los documentos señalados en el artículo 139 del Reglamento y los previstos en la sección específica de las bases.

### 3.2. GARANTÍAS

Las garantías que deben otorgar los postores y/o contratistas, según corresponda, son las de fiel cumplimiento del contrato y por los adelantos.

#### 3.2.1. GARANTÍA DE FIEL CUMPLIMIENTO

Como requisito indispensable para perfeccionar el contrato, el postor ganador debe entregar a la Entidad la garantía de fiel cumplimiento del mismo por una suma equivalente al diez por ciento (10%) del monto del contrato original. Esta se mantiene vigente hasta la conformidad de la recepción de la prestación a cargo del contratista.

#### 3.2.2. GARANTÍA DE FIEL CUMPLIMIENTO POR PRESTACIONES ACCESORIAS

En las contrataciones que conllevan la ejecución de prestaciones accesorias, tales como mantenimiento, reparación o actividades afines, se otorga una garantía adicional por una suma equivalente al diez por ciento (10%) del monto del contrato de la prestación accesoria, la misma que debe ser renovada periódicamente hasta el cumplimiento total de las obligaciones garantizadas.

#### Importante

*En los contratos cuyos montos sean iguales o menores a doscientos mil Soles (S/ 200,000.00), no corresponde presentar garantía de fiel cumplimiento de contrato ni garantía de fiel cumplimiento por prestaciones accesorias. Dicha excepción también aplica a los contratos derivados de procedimientos de selección por relación de ítems, cuando el monto del ítem adjudicado o la sumatoria de los montos de los ítems adjudicados no superen el monto señalado anteriormente, conforme a lo dispuesto en el literal a) del artículo 152 del Reglamento.*

### 3.2.3. GARANTÍA POR ADELANTO

En caso se haya previsto en la sección específica de las bases la entrega de adelantos, el contratista debe presentar una garantía emitida por idéntico monto conforme a lo estipulado en el artículo 153 del Reglamento.

### 3.3. REQUISITOS DE LAS GARANTÍAS

Las garantías que se presenten deben ser incondicionales, solidarias, irrevocables y de realización automática en el país, al solo requerimiento de la Entidad. Asimismo, deben ser emitidas por empresas que se encuentren bajo la supervisión directa de la Superintendencia de Banca, Seguros y Administradoras Privadas de Fondos de Pensiones y que cuenten con clasificación de riesgo B o superior. Asimismo, deben estar autorizadas para emitir garantías; o estar consideradas en la última lista de bancos extranjeros de primera categoría que periódicamente publica el Banco Central de Reserva del Perú.

#### Importante

*Corresponde a la Entidad verificar que las garantías presentadas por el postor ganador de la buena pro y/o contratista cumplan con los requisitos y condiciones necesarios para su aceptación y eventual ejecución, sin perjuicio de la determinación de las responsabilidades funcionales que correspondan.*

#### Advertencia

*Los funcionarios de las Entidades no deben aceptar garantías emitidas bajo condiciones distintas a las establecidas en el presente numeral, debiendo tener en cuenta lo siguiente:*

- 1. La clasificadora de riesgo que asigna la clasificación a la empresa que emite la garantía debe encontrarse listada en el portal web de la SBS (<http://www.sbs.gob.pe/sistema-financiero/clasificadoras-de-riesgo>).*
- 2. Se debe identificar en la página web de la clasificadora de riesgo respectiva, cuál es la clasificación vigente de la empresa que emite la garantía, considerando la vigencia a la fecha de emisión de la garantía.*
- 3. Para fines de lo establecido en el artículo 148 del Reglamento, la clasificación de riesgo B, incluye las clasificaciones B+ y B.*
- 4. Si la empresa que otorga la garantía cuenta con más de una clasificación de riesgo emitida por distintas empresas listadas en el portal web de la SBS, bastará que en una de ellas cumpla con la clasificación mínima establecida en el Reglamento.*

*En caso exista alguna duda sobre la clasificación de riesgo asignada a la empresa emisora de la garantía, se deberá consultar a la clasificadora de riesgos respectiva.*

*De otro lado, además de cumplir con el requisito referido a la clasificación de riesgo, a efectos de verificar si la empresa emisora se encuentra autorizada por la SBS para emitir garantías, debe revisarse el portal web de dicha Entidad (<http://www.sbs.gob.pe/sistema-financiero/relacion-de-empresas-que-se-encuentran-autorizadas-a-emitir-cartas-fianza>).*

### **Advertencia**

*Los funcionarios competentes deben verificar la autenticidad de la garantía a través de los mecanismos establecidos (consulta web, teléfono u otros) por la empresa emisora.*

## **3.4. EJECUCIÓN DE GARANTÍAS**

La Entidad puede solicitar la ejecución de las garantías conforme a los supuestos contemplados en el artículo 155 del Reglamento.

## **3.5. ADELANTOS**

La Entidad puede entregar adelantos directos al contratista, los que en ningún caso exceden en conjunto del treinta por ciento (30%) del monto del contrato original, siempre que ello haya sido previsto en la sección específica de las bases.

## **3.6. PENALIDADES**

### **3.6.1. PENALIDAD POR MORA EN LA EJECUCIÓN DE LA PRESTACIÓN**

En caso de retraso injustificado del contratista en la ejecución de las prestaciones objeto del contrato, la Entidad le aplica automáticamente una penalidad por mora por cada día de atraso, de conformidad con el artículo 162 del Reglamento.

### **3.6.2. OTRAS PENALIDADES**

La Entidad puede establecer penalidades distintas a la mencionada en el numeral precedente, según lo previsto en el artículo 163 del Reglamento y lo indicado en la sección específica de las bases.

Estos dos tipos de penalidades se calculan en forma independiente y pueden alcanzar cada una un monto máximo equivalente al diez por ciento (10%) del monto del contrato vigente, o de ser el caso, del ítem que debió ejecutarse.

## **3.7. INCUMPLIMIENTO DEL CONTRATO**

Las causales para la resolución del contrato, serán aplicadas de conformidad con el artículo 36 de la Ley y 164 del Reglamento.

## **3.8. PAGOS**

El pago se realiza después de ejecutada la respectiva prestación, pudiendo contemplarse pagos a cuenta, según la forma establecida en la sección específica de las bases o en el contrato.

La Entidad paga las contraprestaciones pactadas a favor del contratista dentro de los diez (10) días calendario siguientes de otorgada la conformidad de los bienes, siempre que se verifiquen las condiciones establecidas en el contrato para ello, bajo responsabilidad del funcionario competente.

La conformidad se emite en un plazo máximo de siete (7) días de producida la recepción salvo que se requiera efectuar pruebas que permitan verificar el cumplimiento de la obligación, en cuyo caso la conformidad se emite en un plazo máximo de quince (15) días, bajo responsabilidad del funcionario que debe emitir la conformidad.

En el caso que se haya suscrito contrato con un consorcio, el pago se realizará de acuerdo a lo que se indique en el contrato de consorcio.

**Advertencia**

*En caso de retraso en los pagos a cuenta o pago final por parte de la Entidad, salvo que se deba a caso fortuito o fuerza mayor, esta reconoce al contratista los intereses legales correspondientes, de conformidad con el artículo 39 de la Ley y 171 del Reglamento, debiendo repetir contra los responsables de la demora injustificada.*

### **3.9. DISPOSICIONES FINALES**

Todos los demás aspectos del presente procedimiento no contemplados en las bases se regirán supletoriamente por la Ley y su Reglamento, así como por las disposiciones legales vigentes.

## **SECCIÓN ESPECÍFICA**

### **CONDICIONES ESPECIALES DEL PROCEDIMIENTO DE SELECCIÓN**

(EN ESTA SECCIÓN LA ENTIDAD DEBERÁ COMPLETAR LA INFORMACIÓN EXIGIDA, DE ACUERDO A LAS INSTRUCCIONES INDICADAS)

## CAPÍTULO I GENERALIDADES

### 1.1. ENTIDAD CONVOCANTE

Nombre : Ministerio de Energía y Minas  
RUC N° : 20131368829  
Domicilio legal : Av. de las Artes Sur 209 San Borja  
Teléfono: : 01-5100-300  
Correo electrónico: : temp\_oas136@minem.gob.pe

### 1.2. OBJETO DE LA CONVOCATORIA

El presente procedimiento de selección tiene por objeto la contratación de “Adquisición de accesorios de los uniformes de invierno para los trabajadores damas y varones del Ministerio de Energía y Minas.

ITEMS	TIPO	DETALLE	CANTIDAD DE PRENDAS POR CADA TRABAJADOR			CANTIDAD TOTAL
			CANT.	UM	Nº TRAB.	
1	Accesorios de invierno damas	Cartera	1	UND.	273	273
	Accesorios de invierno varones	Correa	1	UND.	350	350

ITEMS	TIPO	DETALLE	CANTIDAD DE PRENDAS POR CADA TRABAJADOR			CANTIDAD TOTAL
			CANT.	UM.	Nº TRAB.	
2	Accesorios de invierno damas	Zapato damas	2	PAR.	273	546

ITEMS	TIPO	DETALLE	CANTIDAD DE PRENDAS POR CADA TRABAJADOR			CANTIDAD TOTAL
			CANT.	UM.	Nº TRAB.	
3	Accesorios de invierno varones	Zapato varones	2	PAR.	350	700

### 1.3. EXPEDIENTE DE CONTRATACIÓN

El expediente de contratación fue aprobado mediante Memo 3366-2023/MINEM-SG-OGA de fecha 04 diciembre 2023.

### 1.4. FUENTE DE FINANCIAMIENTO

Recursos directamente recaudados



**Importante**

*La fuente de financiamiento debe corresponder a aquella prevista en la Ley de Equilibrio Financiero del Presupuesto del Sector Público del año fiscal en el cual se convoca el procedimiento de selección.*

**1.5. SISTEMA DE CONTRATACIÓN**

El presente procedimiento se rige por el sistema de contratación “a suma alzada”, de acuerdo con lo establecido en el expediente de contratación respectivo.

**1.6. MODALIDAD DE EJECUCIÓN**

No aplicable

**1.7. DISTRIBUCIÓN DE LA BUENA PRO**

No corresponde

**1.8. ALCANCES DEL REQUERIMIENTO**

El alcance de la prestación está definido en el Capítulo III de la presente sección de las bases.

**1.9. PLAZO DE ENTREGA**

Los bienes materia de la presente convocatoria se entregarán en el plazo de 40 días calendarios, en concordancia con lo establecido en el expediente de contratación.

**1.10. COSTO DE REPRODUCCIÓN Y ENTREGA DE BASES**

Los participantes registrados tienen el derecho de solicitar un ejemplar de las bases, para cuyo efecto deben cancelar S/ 5.00 Soles en Caja de Trámite Documentario de la Entidad, sito en Av. Las Artes Sur N° 260 – San Borja, y con el comprobante de pago acercarse a la Oficina de Abastecimiento con la finalidad de recabar un ejemplar.

**Importante**

*El costo de entrega de un ejemplar de las bases no puede exceder el costo de su reproducción.*

**1.11. BASE LEGAL**

- Ley N° 31638 Ley de Presupuesto del Sector Público para el Año Fiscal 2023.
- Ley N° 31639 Ley de Equilibrio Financiero del Presupuesto del Sector Público del año fiscal 2023.
- Ley N° 31640 Ley de Endeudamiento del Sector Público para el Año Fiscal 2023.
- Decreto Supremo N°082-2019-EF – Texto Único Ordenado de la Ley N° 30225 – Ley de Contrataciones del Estado.
- Decreto Supremo N° 344-2018-EF que aprueba el Reglamento de la Ley de Contrataciones del Estado; modificado por Decreto Supremo N° 377-2019-EF, Decreto Supremo N° 168-2020-EF, Decreto Supremo N° 250-2020-EF, Decreto Supremo N° 162-2021-EF, Decreto Supremo N° 234-2022-EF y Decreto Supremo N° 308-2022-EF.
- Ley N° 27806 - Ley de Transparencia y Acceso a la Información Pública.
- Ley N° 27444 – Ley del Procedimiento Administrativo General.
- Ley N° 27050 - Ley General de la Persona con Discapacidad y su Reglamento, aprobado por Decreto Supremo N° 003-2000-PROMUDEH.

- Resolución Ministerial N° 336-2020-MINEM/DM que aprueba la política antisoborno del Ministerio de Energía y Minas y sus modificatorias.

Las referidas normas incluyen sus respectivas modificaciones, de ser el caso.

## CAPÍTULO II DEL PROCEDIMIENTO DE SELECCIÓN

### 2.1. CALENDARIO DEL PROCEDIMIENTO DE SELECCIÓN

Según el cronograma de la ficha de selección de la convocatoria publicada en el SEACE.

#### Importante

*De conformidad con la vigesimosegunda Disposición Complementaria Final del Reglamento, en caso la Entidad (Ministerios y sus organismos públicos, programas o proyectos adscritos) haya difundido el requerimiento a través del SEACE siguiendo el procedimiento establecido en dicha disposición, no procede formular consultas u observaciones al requerimiento.*

### 2.2. CONTENIDO DE LAS OFERTAS

La oferta contendrá, además de un índice de documentos<sup>2</sup>, la siguiente documentación:

#### 2.2.1. Documentación de presentación obligatoria

##### 2.2.1.1. Documentos para la admisión de la oferta

- a) Declaración jurada de datos del postor. (**Anexo N° 1**)
- b) Documento que acredite la representación de quien suscribe la oferta.

En caso de persona jurídica, copia del certificado de vigencia de poder del representante legal, apoderado o mandatario designado para tal efecto.

En caso de persona natural, copia del documento nacional de identidad o documento análogo, o del certificado de vigencia de poder otorgado por persona natural, del apoderado o mandatario, según corresponda.

En el caso de consorcios, este documento debe ser presentado por cada uno de los integrantes del consorcio que suscriba la promesa de consorcio, según corresponda.

#### Advertencia

*De acuerdo con el artículo 4 del Decreto Legislativo N° 1246, las Entidades están prohibidas de exigir a los administrados o usuarios la información que puedan obtener directamente mediante la interoperabilidad a que se refieren los artículos 2 y 3 de dicho Decreto Legislativo. En esa medida, si la Entidad es usuaria de la Plataforma de Interoperabilidad del Estado – PIDE<sup>3</sup> y siempre que el servicio web se encuentre activo en el Catálogo de Servicios de dicha plataforma, no corresponderá exigir el certificado de vigencia de poder y/o documento nacional de identidad.*

- c) Declaración jurada de acuerdo con el literal b) del artículo 52 del Reglamento. (**Anexo N° 2**)
- d) Declaración jurada de cumplimiento de las Especificaciones Técnicas contenidas en el numeral 3.1 del Capítulo III de la presente sección. (**Anexo N° 3**)

<sup>2</sup> La omisión del índice no determina la no admisión de la oferta.

<sup>3</sup> Para mayor información de las Entidades usuarias y del Catálogo de Servicios de la Plataforma de Interoperabilidad del Estado – PIDE ingresar al siguiente enlace <https://www.gobiernodigital.gob.pe/interoperabilidad/>

- e) Declaración jurada de plazo de entrega. **(Anexo N° 4)**<sup>4</sup>
- f) Para cada uno de los ítems ofertados, los postores deberán presentar obligatoriamente una (1) muestra para evaluación, así como el muestrario correspondiente de los materiales utilizados en el bien ofertado, según se indica en el numeral 14 de las especificaciones técnicas.  
Las muestras se presentarán a través de Guía de Remisión, en el Almacén Central del Ministerio de Energía y Minas, sito en Av. de las Artes Sur N° 260, distrito de San Borja, provincia y departamento de Lima, en la fecha programada para la presentación de ofertas, en el horario de 08:30 a 16:30 horas.
- g) Promesa de consorcio con firmas legalizadas, de ser el caso, en la que se consigne los integrantes, el representante común, el domicilio común y las obligaciones a las que se compromete cada uno de los integrantes del consorcio así como el porcentaje equivalente a dichas obligaciones. **(Anexo N° 5)**
- h) El precio de la oferta en soles. Adjuntar obligatoriamente el **Anexo N° 6**.  
  
El precio total de la oferta y los subtotales que lo componen son expresados con dos (2) decimales. Los precios unitarios pueden ser expresados con más de dos (2) decimales.

**Importante**

*El órgano encargado de las contrataciones o el comité de selección según corresponda, verifica la presentación de los documentos requeridos. De no cumplir con lo requerido, la oferta se considera no admitida.*

**2.2.1.2. Documentos para acreditar los requisitos de calificación**

Incorporar en la oferta los documentos que acreditan los “**Requisitos de Calificación**” que se detallan en el numeral 3.2 del Capítulo III de la presente sección de las bases.

**2.2.2. Documentación de presentación facultativa:**

- a) En el caso de microempresas y pequeñas empresas integradas por personas con discapacidad, o en el caso de consorcios conformados en su totalidad por estas empresas, deben presentar la constancia o certificado con el cual acredite su inscripción en el Registro de Empresas Promocionales para Personas con Discapacidad<sup>5</sup>.
- b) Solicitud de bonificación del cinco por ciento (5%) por tener la condición de micro y pequeña empresa **(Anexo N° 10)**.

**Advertencia**

*El órgano encargado de las contrataciones o el comité de selección, según corresponda, no podrá exigir al postor la presentación de documentos que no hayan sido indicados en los acápites “Documentos para la admisión de la oferta”, “Requisitos de calificación” y “Factores de evaluación”.*

**2.3. REQUISITOS PARA PERFECCIONAR EL CONTRATO**

El postor ganador de la buena pro debe presentar los siguientes documentos para perfeccionar el contrato:

<sup>4</sup> En caso de considerar como factor de evaluación la mejora del plazo de entrega, el plazo ofertado en dicho anexo servirá también para acreditar este factor.

<sup>5</sup> Dicho documento se tendrá en consideración en caso de empate, conforme a lo previsto en el artículo 91 del Reglamento.

- a) Garantía de fiel cumplimiento del contrato (de ser el caso)
- b) Contrato de consorcio con firmas legalizadas ante Notario de cada uno de los integrantes, de ser el caso.
- c) Código de cuenta interbancaria (CCI) o, en el caso de proveedores no domiciliados, el número de su cuenta bancaria y la entidad bancaria en el exterior.
- d) Copia de la vigencia del poder del representante legal de la empresa que acredite que cuenta con facultades para perfeccionar el contrato, cuando corresponda.
- e) Copia de DNI del postor en caso de persona natural, o de su representante legal en caso de persona jurídica.

#### Advertencia

*De acuerdo con el artículo 4 del Decreto Legislativo N° 1246, las Entidades están prohibidas de exigir a los administrados o usuarios la información que puedan obtener directamente mediante la interoperabilidad a que se refieren los artículos 2 y 3 de dicho Decreto Legislativo. En esa medida, si la Entidad es usuaria de la Plataforma de Interoperabilidad del Estado – PIDE<sup>6</sup> y siempre que el servicio web se encuentre activo en el Catálogo de Servicios de dicha plataforma, no corresponderá exigir los documentos previstos en los literales e) y f).*

- f) Domicilio para efectos de la notificación durante la ejecución del contrato.
- g) Autorización de notificación de la decisión de la Entidad sobre la solicitud de ampliación de plazo mediante medios electrónicos de comunicación<sup>7</sup> (**Anexo N° 11**).
- h) Detalle de los precios unitarios del precio ofertado<sup>8</sup>.
- i) Detalle del precio de la oferta de cada uno de los bienes que conforman el paquete<sup>9</sup>.

#### Importante

- *En caso que el postor ganador de la buena pro sea un consorcio, las garantías que presente este para el perfeccionamiento del contrato, así como durante la ejecución contractual, de ser el caso, además de cumplir con las condiciones establecidas en el artículo 33 de la Ley y en el artículo 148 del Reglamento, deben consignar expresamente el nombre completo o la denominación o razón social de los integrantes del consorcio, en calidad de garantizados, de lo contrario no podrán ser aceptadas por las Entidades. No se cumple el requisito antes indicado si se consigna únicamente la denominación del consorcio, conforme lo dispuesto en la Directiva "Participación de Proveedores en Consorcio en las Contrataciones del Estado".*
- *En los contratos cuyos montos sean iguales o menores a doscientos mil Soles (S/200,000.00), no corresponde presentar garantía de fiel cumplimiento de contrato ni garantía de fiel cumplimiento por prestaciones accesorias. Dicha excepción también aplica a los contratos derivados de procedimientos de selección por relación de ítems, cuando el monto del ítem adjudicado o la sumatoria de los montos de los ítems adjudicados no supere el monto señalado anteriormente, conforme a lo dispuesto en el literal a) del artículo 152 del Reglamento.*

#### Importante

- *Corresponde a la Entidad verificar que las garantías presentadas por el postor ganador de la buena pro cumplan con los requisitos y condiciones necesarios para su aceptación y eventual ejecución, sin perjuicio de la determinación de las responsabilidades funcionales que correspondan.*
- *De conformidad con el Reglamento Consular del Perú aprobado mediante Decreto Supremo N° 076-2005-RE para que los documentos públicos y privados extendidos en el exterior*

<sup>6</sup> Para mayor información de las Entidades usuarias y del Catálogo de Servicios de la Plataforma de Interoperabilidad del Estado – PIDE ingresar al siguiente enlace <https://www.gobiernodigital.gob.pe/interoperabilidad/>

<sup>7</sup> En tanto se implemente la funcionalidad en el SEACE, de conformidad con la Primera Disposición Complementaria Transitoria del Decreto Supremo N° 234-2022-EF.

<sup>8</sup> Incluir solo en caso de la contratación bajo el sistema a suma alzada.

<sup>9</sup> Incluir solo en caso de contrataciones por paquete.

*tengan validez en el Perú, deben estar legalizados por los funcionarios consulares peruanos y refrendados por el Ministerio de Relaciones Exteriores del Perú, salvo que se trate de documentos públicos emitidos en países que formen parte del Convenio de la Apostilla, en cuyo caso bastará con que estos cuenten con la Apostilla de la Haya<sup>10</sup>.*

- *La Entidad no puede exigir documentación o información adicional a la consignada en el presente numeral para el perfeccionamiento del contrato.*

## **2.4. PERFECCIONAMIENTO DEL CONTRATO**

El contrato se perfecciona con la suscripción del documento que lo contiene. Para dicho efecto el postor ganador de la buena pro, dentro del plazo previsto en el artículo 141 del Reglamento, debe presentar la documentación requerida en la mesa de partes de la Entidad, sito en Calle Crepi Cuadra 01 S/N (Altura de la Av. Las Artes Sur N° 260 – San Borja, Lima) en el horario de 08:00 horas a 16:50 horas, o a través de la mesa de partes virtual, a través del siguiente enlace: ([http://pad.minem.gob.pe/SIGEDVIRTUAL\\_INGRESO](http://pad.minem.gob.pe/SIGEDVIRTUAL_INGRESO)).

## **2.5. FORMA DE PAGO**

La Entidad realizará el pago de la contraprestación pactada a favor del contratista en PAGO ÚNICO.

La forma de pago se realizará previa conformidad del área usuaria, luego de la recepción formal y completa de los uniformes (prendas) para damas y caballeros.

Para efectos del pago de las contraprestaciones ejecutadas por el contratista, la Entidad debe contar con la siguiente documentación:

- Recepción del Almacén Central.
- Informe del funcionario responsable de la Oficina de Recursos Humanos emitiendo la conformidad de la prestación efectuada, por cada ítem.
- Comprobante de pago.

Dicha documentación se debe presentar en la mesa de partes física del Ministerio de Energía y Minas, sito en Av. de las Artes Sur N° 260, San Borja o virtual a través del siguiente link [http://pad.minem.gob.pe/SIGEDVIRTUAL\\_INGRESO](http://pad.minem.gob.pe/SIGEDVIRTUAL_INGRESO),.

<sup>10</sup> Según lo previsto en la Opinión N° 009-2016/DTN.

### CAPÍTULO III REQUERIMIENTO

#### Importante

*De conformidad con el numeral 29.8 del artículo 29 del Reglamento, el área usuaria es responsable de la adecuada formulación del requerimiento, debiendo asegurar la calidad técnica y reducir la necesidad de su reformulación por errores o deficiencias técnicas que repercutan en el proceso de contratación.*

#### 3.1. ESPECIFICACIONES TÉCNICAS

##### "ESPECIFICACIONES TÉCNICAS PARA LA ADQUISICION DE ACCESORIOS DE LOS UNIFORMES DE INVIERNO PARA LOS TRABAJADORES DAMAS Y VARONES DEL MINISTERIO DE ENERGIA Y MINAS"

###### 1. OBJETO:

Mejorar y uniformizar la presentación del personal nombrado, designado y con Contrato Administrativo de Servicios-CAS, en el centro de trabajo, así como normar su uso adecuado y obligatorio.

###### 2. FINALIDAD PÚBLICA:

Proveer al personal del Ministerio de Energía y Minas de accesorios para los uniformes de invierno para los trabajadores damas y varones de acuerdo a su indumentaria adecuada para el desarrollo de sus actividades laborales.

###### 3. REQUERIMIENTO Y CARACTERÍSTICAS DEL BIEN:

La cantidad total a adquirir, así como las cantidades referenciales, se detallan en el cuadro de requerimiento y distribución. El postor obligatoriamente ofertará la cantidad total solicitada para cada ítem.

La compra se realizará considerando el 100% de la cantidad total consignada en el cuadro de requerimiento. Sin perjuicio de ello, se pueden aplicar las reducciones establecidas en el artículo 41° de la Ley de Contrataciones del Estado.

##### CUADRO DE REQUERIMIENTO Y DISTRIBUCIÓN

ITEMS	TIPO	ARTICULO	CANTIDAD DE PRENDAS POR TRABAJADOR			CANTIDAD TOTAL
			CANT	UM	N° TRAB	
1	Accesorios de Invierno Damas	Cartera	1	Unidad	273	273
	Accesorios de Invierno Varones	Correa	1	Unidad	350	350



ITEMS	TIPO	ARTICULO	CANTIDAD DE PRENDAS POR TRABAJADOR			CANTIDAD TOTAL
			CANT	UM	N° TRAB	
2	Accesorios de Invierno Damas	Zapatos damas	2	Par	273	546



ITEMS	TIPO	ARTICULO	CANTIDAD DE PRENDAS POR TRABAJADOR			CANTIDAD TOTAL
			CANT	UM	N° TRAB	
3	Accesorios de Invierno Varones	Zapatos varones	2	Par	350	700





#### 4. PLAZO DE ENTREGA

El plazo de la entrega total de cada uno de los ítems es de cuarenta (40) días calendario, contados a partir del día siguiente de la suscripción del contrato.

En ningún caso el plazo de entrega ofertado deberá superar lo estipulado. El último día de dicho plazo se convierte en la fecha límite de entrega.

#### Toma de Tallas de Medida y/o tallas – Correas y Zapatos

Al día siguiente de firmado el contrato, el contratista realizará la Toma de tallas de Correas y zapatos en coordinación con la Oficina de Recursos Humanos, el cual tendrá un plazo de cinco (05) días calendario, en el horario de 09:00 a 17:00 horas. No habiendo plazo para rezagados, de darse el caso de rezagados, el beneficiario (trabajador) deberá acercarse a las instalaciones que brinde el Proveedor Adjudicado. Cumplidos los cinco (05) días calendario que se ha programado para la toma de medidas, el contratista entregará a la Oficina de Recursos Humanos, la lista de los trabajadores que no pudieron estar en la etapa de Toma de Tallas.

El MINEM a través de la Oficina de Recursos Humanos, coordinará el momento y la forma como se tomarán las medidas de dicho personal según corresponda.

#### De la Confección

El Proveedor adjudicado al día siguiente del último día de la etapa de toma de tallas y medida, tendrá un plazo de treinta y cinco (35) días calendario para la ejecución de la entrega de correas y zapatos de invierno. Asimismo, en esta etapa el MINEM se encuentra facultado a efectuar visitas inopinadas a las instalaciones del proveedor donde se confeccionan las correas y zapatos de vestir y controles de calidad previos al ingreso a Almacén.

#### 5. LUGAR DE ENTREGA

La entrega de los accesorios de Carteras, Correas y Zapatos de los uniformes de invierno se realizará en los almacenes del Ministerio de Energía y Minas sito en Av. De Las Artes Sur N°260 San Borja - Sótano 1 en horario de lunes a viernes de 08:00am a 5:45 pm.

En el caso de aquellos trabajadores que por razones de fuerza mayor o inherentes a sus funciones no pudieron tomarse en su debido momento las Tomas de Talla correspondientes a la Confección de las Correas y zapatos, para ese caso la empresa beneficiada con la Buena Pro al momento de realizar la entrega de los bienes emitirá vales a nombre de cada beneficiario, debiendo contar estos con la descripción de las correas y zapatos a entregar a cada trabajador, así como también deberá tener códigos de seguridad.

#### 6. CONFORMIDAD DE RECEPCIÓN

La recepción de los bienes será emitida por el encargado de Almacén, y la conformidad del cumplimiento de las Especificaciones Técnicas, será emitida por el área usuaria.

Asimismo, en la entrega de los accesorios (carteras, correas y zapatos) de los uniformes considerará el cumplimiento de lo siguiente:

#### Calidad

Verificación del estado físico y de conservación de los accesorios de muestras al azar: Inspección visual de la integridad física del producto terminado a cargo de un (a) especialista, con experiencia en artículos de cueros.





**Cantidad**

La entrega de los bienes se realiza en las cantidades requeridas y especificadas en las Especificaciones Técnicas.

**Oportunidad**

La entrega de los productos se realizará en el plazo de entrega señalado en las correspondientes Especificaciones Técnicas.

**7. FORMA DE PAGO**

El pago se realizará previa conformidad del área usuaria, luego de la recepción formal y completa de los accesorios (carteras, correas y zapatos).

**8. REPOSICIÓN DE LOS ACCESORIOS (CORREAS Y ZAPATOS)**

La empresa contratada será responsable de reponer las correas que no cumplan con las Especificaciones Técnicas establecidas, así como, efectuará los reemplazos de las correas y zapatos dañados y/o deteriorados o las que presenten deficiencias no detectables o no verificables durante la recepción de las mismas, debiendo en su caso reemplazarlas a satisfacción del Ministerio de Energía y Minas. Las deficiencias deberán ser subsanados por la empresa contratada dentro de los diez (10) días calendario de recibido el reclamo.

**9. PENALIDAD POR MORA**

El contratista deberá asegurar el cumplimiento del servicio en los plazos establecidos. Se aplicarán penalidades en caso de retraso injustificado del contratista en la ejecución de las prestaciones objeto del contrato. La penalidad se calculará siguiendo el procedimiento del artículo 162° del Reglamento de la Ley de Contrataciones del Estado y sobre la base del monto de cada póliza.

**10. VICIOS OCULTOS**

La conformidad del servicio por parte de LA ENTIDAD no enerva su derecho a reclamar posteriormente por defectos o vicios ocultos, conforme a lo dispuesto por los artículos 40 de la Ley de Contrataciones del Estado y 173 de su Reglamento.

El plazo máximo de responsabilidad del contratista es de un (01) año contado a partir de la conformidad otorgada por LA ENTIDAD.

**11. CONFIDENCIALIDAD**

- El Contratista se compromete a no revelar ni permitir la revelación de cualquier detalle (equipamiento, datos o cualquier información de MINEM a que el contratista tenga acceso como parte del suministro del servicio) a los medios de prensa o a terceros, a no revelar que MINEM es su cliente en relación con el servicio, y a no usar el nombre de MINEM en cualquier promoción, publicidad o anuncio, sin previa autorización escrita de MINEM.
- El contratista, o sus empleados, no podrán vulnerar, copiar, almacenar, publicar, capturar ni difundir la información de MINEM que circule por sus Redes bajo ninguna circunstancia.



- Las presentes bases están reguladas por las disposiciones legales en lo referente a los contratos y sujeto a las disposiciones del código penal en lo referente a delitos informáticos.
- El MINEM se compromete a no revelar ni permitir la revelación de cualquier información o datos del Contratista al que tenga acceso el MINEM en la ejecución del servicio por parte del Contratista, a terceros o a los medios de comunicación. En este sentido, los funcionarios, empleados o contratistas del MINEM deberán salvaguardar la confidencialidad de la información del Contratista a la que tenga acceso el MINEM, no pudiendo vulnerar, copiar, almacenar, publicar ni difundir dicha información. Asimismo, el MINEM no podrá usar la marca, nombre y signos distintivos del contratista, sin previa autorización de este último.
- La obligación de confidencialidad no aplicará a la información que:
  1. Resulte accesible al público por causa distinta del incumplimiento de la obligación de confidencialidad por la parte receptora.
  2. Haya sido publicada con anterioridad a la fecha de la firma de contrato.
  3. Se encuentre en poder de la Parte receptora y no esté sujeta a cualquier otro impedimento o restricción puesto de manifiesto a la otra Parte en el momento de la revelación o luego de ella.
  4. Sea recibida a través de terceros sin restricciones y sin que implique incumplimiento del Contrato.
  5. Sea independientemente desarrollada por la Parte receptora, siempre que no se hubiese utilizado para ello la información confidencial proporcionada por la otra Parte.
  6. Deba ser revelada para dar cumplimiento de una orden de naturaleza judicial o administrativa, en cuyo caso la Parte receptora deberá informar a la otra Parte en forma inmediata a la sola recepción de la citada orden.



## 12. ANTICORRUPCIÓN

EL CONTRATISTA declara y garantiza no haber, directa o indirectamente, o tratándose de una persona jurídica a través de sus socios, integrantes de los órganos de administración, apoderados, representantes legales, funcionarios, asesores o personas vinculadas a las que se refiere el artículo 7 del Reglamento de la Ley de Contrataciones del Estado, ofrecido, negociado o efectuado, cualquier pago o, en general, cualquier beneficio o incentivo ilegal en relación al contrato.

Asimismo, el CONTRATISTA se obliga a conducirse en todo momento, durante la ejecución del contrato, con honestidad, probidad, veracidad e integridad y de no cometer actos ilegales o de corrupción, directa o indirectamente o a través de sus socios, accionistas, participacionistas, integrantes de los órganos de administración, apoderados, representantes legales, funcionarios, asesores y personas vinculadas a las que se refiere el artículo 7 del Reglamento de la Ley de Contrataciones del Estado.

Además, EL CONTRATISTA se compromete a i) comunicar a las autoridades competentes, de manera directa y oportuna, cualquier acto o conducta ilícita o corrupta de la que tuviera conocimiento; y ii) adoptar medidas técnicas, organizativas y/o de personal apropiadas para evitar los referidos actos o prácticas.

Finalmente, EL CONTRATISTA se compromete a no colocar a los funcionarios públicos con los que deba interactuar, en situaciones reñidas con la ética. En tal sentido, reconoce y acepta la prohibición de ofrecerles a éstos cualquier tipo de obsequio, donación, beneficio y/o gratificación, ya sea de bienes o servicios, cualquiera sea la finalidad con la que se lo haga.

### 13. CLAUSULA ANTISOBORNO

El proveedor rechaza y denuncia todo acto y/o tentativa de soborno, el cual se define como una oferta, promesa, entrega, aceptación o solicitud de una ventaja indebida de cualquier valor (que puede ser de naturaleza financiera o no financiera), directamente o indirectamente, e independiente de su ubicación, en violación de la ley aplicable, como incentivo o recompensa para que una persona actúe o deje de actuar en relación con el desempeño de las obligaciones de esa persona. Asimismo, declara y garantiza el cumplimiento de la Política Antisoborno, la cual forma parte del Sistema de Gestión Antisoborno del MINEM, debidamente certificado (ISO 37001:2016).

### 14. MUESTRAS PARA VERIFICACIÓN DEL CUMPLIMIENTO DE ESPECIFICACIONES TÉCNICAS

Para cada uno de los ítems ofertados, los postores deberán presentar obligatoriamente una (01) muestra para evaluación, así como el muestrario correspondiente de los materiales utilizados en el bien ofertado, de acuerdo al siguiente detalle:

- Los accesorios (carteras, correas y zapatos) deberán estar confeccionadas estrictamente de acuerdo con las Especificaciones Técnicas solicitadas en el Anexo, caso contrario se considerará como no presentada.
- Los materiales empleados en la confección de las muestras deberán cumplir con las especificaciones señaladas en la parte que corresponda de las especificaciones técnicas.
- Deberá ser una muestra en presentación original, la misma que será internada en Almacén del MINEM para su evaluación.
- Cada muestra deberá ser rotulada con la siguiente información: Número de ítem, descripción del ítem, nombre del postor y un muestrario de los materiales utilizados para la confección de la muestra.
- Todas las muestras y muestrarios serán acompañados de la guía de remisión correspondiente.
- Las muestras y los muestrarios de los postores que no hayan obtenido la buena pro serán devueltos en el estado en que se encuentren por efecto de haber pasado la evaluación técnica, transcurrido cinco (05) días hábiles después de consentida la buena pro; aquellas muestras y muestrarios que no sean recogidos dentro del plazo indicado serán desechados, no reconociendo ningún reclamo posterior.
- Las muestras y muestrarios de los ganadores de la buena pro quedarán en poder de la Entidad como elemento de referencia y verificación de los productos a internarse.



De acuerdo al Piego de Absolución de Consultas y Observaciones (Consulta N° 10), se incluye que: Muestra deberá llevar etiqueta de composición en la parte interna de la cartera

- h. Las muestras podrán ser sometidas a análisis a fin de verificar el cumplimiento de las especificaciones técnicas referidas a las características de cueros, los materiales utilizados, así como a la confección de carteras y correas. La muestra será evaluada por un Ingeniero calificado en la materia de contratación y/o evaluador en la materia.
- i. Para efectos de la verificación de la calidad de la confección de las carteras, correas y zapatos se tomará en cuenta lo siguiente: de acuerdo a las Especificaciones Técnicas de carteras, correas y zapatos.

ITEMS	TIPO	ACCESORIO	TOTAL MUESTRAS
1	Accesorio de Invierno Damas	Cartera	1
		Correa	1

ITEMS	TIPO	ACCESORIO	TOTAL MUESTRAS
2	Accesorio de Invierno Damas	Zapatos	1

ITEMS	TIPO	ACCESORIO	TOTAL MUESTRAS
3	Accesorio de Invierno Varones	Zapatos	1



#### 15. RESPONSABILIDAD POR VICIOS OCULTOS

El plazo máximo de responsabilidad del contratista por vicios ocultos será de (01) año, contados a partir de la conformidad de recepción de los bienes.



#### 16. GARANTIA

Un año (01), desde el día siguiente de haberse otorgado la conformidad de los bienes.





## ESPECIFICACIONES TECNICAS DE CALZADO DE VESTIR DE CUERO PARA CABALLEROS

### CALZADO DE INVIERNO PARA CABALLERO

TIPO DE PRENDA	CANTIDAD
CALZADO DE INVIERNO	2

Modelo de calzado seleccionado para caballeros

<b>MODELO</b>	De moda, de vestir, con pasadores, y con planta de suela pegada y cosida según instrucciones. Se deberá presentar una muestra (par completo) en número 40. No se aceptará modelo diferente al solicitado. Un pie se utilizará en la etapa de la revisión de las muestras. El otro pie servirá de patrón para ser contrastado posteriormente con los lotes internados por el contratista durante la entrega de los bienes.
<b>MATERIALES Y COMPONENTES</b>	DESCRIPCIÓN Y ESPECIFICACIONES TÉCNICAS DE CALIDAD
<b>HORMAS</b>	De moda y anatómicamente diseñadas que garanticen calzabilidad, comodidad y confort al usuario, al igual que una adecuada función biomecánica. Punta redonda. Técnica desarrollada en punto francés, tanto la calzada como el largo.
<b>CORTE O CAPELLADA</b>	Cuero guante (bovino), semi brillo, plena flor, teñido y atravesado a la anilina. Espesor de 1.5 mm. (+/- 0.1 mm) El cuero debe tener una resistencia a la flexión en seco mayor o igual a 20,000 ciclos en seco, sin presentar daño apreciable. Los cueros de ambos calzados serán del mismo origen, espesor, tonalidad y acabado.
<b>COLOR</b>	Para la temporada de invierno: color negro. Los postores deberán presentar tonos de color negro.
<b>FORRO</b>	Badana (ovino), teñido y atravesado a la anilina, color natural. Espesor 1.0 mm. Ab 1.2 mm. (+/- 0.15 mm) Solidez del color al frotar después de 150 ciclos en seco. Mayor o igual a 3 (escala de grises) y buena resistencia a la abrasión
<b>FORRO TALÓN</b>	Badana (ovino) de color natural colocado por el lado de la carne (volteado). Espesor 1.0 mm a 1.2 mm (+/- 0.15 mm) Solidez del color al frote después de 150 ciclos en seco. Mayor o igual a 3 (escala de grises) y buena resistencia a la abrasión.
<b>APARADO</b>	Costura fina con Nylon poliamida bondeado N° 40 del color del cuero o forro respectivamente, según modelo. Las costuras de ambos calzados deben tener el mismo largo de puntada (4 puntadas por cm) y deberá emplearse el mismo tipo de hilo e instrucciones en fotos del modelo del calzado.
<b>PLANTILLAS</b>	De badana (ovino) de color natural de una sola pieza, espesor de 0.8 mm a 1.0 mm totalmente acolchada y anatómica, con látex de 3 mm con tela y tratamiento antimicrobiano y cosido al contorno de la misma, que permiten un caminar con suavidad y comodidad. Con buena solidez del color al frote. En la plantilla deberá llevar el reglamento técnico sobre el etiquetado del calzado.
<b>PUNTERA</b>	Termoplástico con retorno elaborado en base textil o de inmersión CELASTIC, Espesor de 0.8 mm a 1.0 mm.  Termoplástico elaborado en base textil o de inmersión CELASTIC.



<b>CONTRAFUERTE</b>	Espesor de 1.2 mm (+/- 0.1 mm)
<b>FALZA</b>	Retacón prefabricado en material not woman de 2 mm con cambrillón metálico acerado reforzado con una fibra de 2 mm más piel para el cerrado del corte y que flexibilice el calzado en los metatarsianos.
<b>FIRME, SUELA O PLANTA</b>	Suela crupón al quebracho, curtido vegetal de primera calidad, de 4.5 mm (+/- 0.2 mm) de espesor. Inserto en la suela con una planta antideslizante de caucho Resistente a la abrasión menor o igual a 400 mm <sup>3</sup> Acabado (empavonado) con brillo natural y suave al tacto. Pegado y cosido según diseño.
<b>RESISTENTE AL DESPEGUE</b>	Mayor o igual a 3.5 N/mm Cementado con pegamentos de primera calidad de fabricación garantizada, de optima adhesión y buena resistencia al despegue de la suela, según las NTP.
<b>COSTURA DE LA SUELA</b>	De primera calidad, con hilo nylon de N° 12 encerado de 3 cabos. (Si es de suela).
<b>CERCO</b>	De salpa (5 mm aprox.) con apariencia de costura según modelos. (Si es de suela).
<b>TACO</b>	De madera y forrado con cuero de suela crupón y con cuatro clavos estriados por pie (cuando la planta es de suela)
<b>TAPILLAS</b>	Para el taco, de caucho9 color negro, sistema SBR, ANTIDESLIZANTE. Espesor: mayor o igual a 5 mm. Con dureza mayor o igual a 80° Shore A y una resistencia a la abrasión menor o igual a 180mm <sup>3</sup> . (Cuando es de suela).
<b>ACABADO DEL CALZADO</b>	Cremas naturales y nutrientes de brillos natural y suave al tacto para su uso, mantenimiento, buena apariencia y calidad.
<b>NUMERACIÓN Y TALLAS</b>	Sobre medida de cada usuario. Tallaje en sistema (punto francés), tanto la calzada como el largo. En punto francés no hay medios puntos. Tener en consideración la calzada para un buen calce de cada usuario. Debe llevar la numeración impresa o grabada en el interior del corte y la suela o planta.
<b>PASADORES</b>	Según modelo de forma redonda de 2.5 mm de ancho aprox. , tejido al 100% con fibras de algodón teñido en reactivo, encerado en color negro con extremos reforzados con plástico o metal y con el lago correspondiente a la talla del calzado, que permita la perfecta elaboración del lazo de amarre.
<b>CLAVOS</b>	Estriados de 18mm, 4 unidades por pie para fijar taco en calzados con suela.(cuando el zapato es de taco de madera)
<b>ETIQUETADO</b>	Con la marca del confeccionista y aplica la NTP (Normas Técnicas Peruanas) sobre el etiquetado del calzado. Etiquetado informativo para el consumidor. La información será colocada con los pictogramas respectivos, en etiquetas cosidos directamente al corte (en el la do interno en el forro de la lengüeta, grabado en la plantilla o grabado en la suela) con la : a) Información sobre los materiales que componen el calzado : 1. Parte superior del calzado (capellada) 2. Forro 3. Plantilla 4. Suela o firme b) País de Origen – Hecho en Perú c) Número de RUC del fabricante
<b>PRESENTACIÓN</b>	Excelente presentación. Cada par de calzados en caja de cartón de buena calidad y apariencia, debajo de la tapa de la caja debe haber instrucciones sobre el mantenimiento y buen uso del calzado, con su8 papel de seda y con su bolsa respectiva. En la parte exterior de la caja deberá figurar el modelo, color número del calzado y nombre del usuario.



**MODELO DE CALZADO DE INVIERNO (REFERENCIAL) PARA CABALLEROS CON PASADORES**  
**(COLOR: NEGRO)**

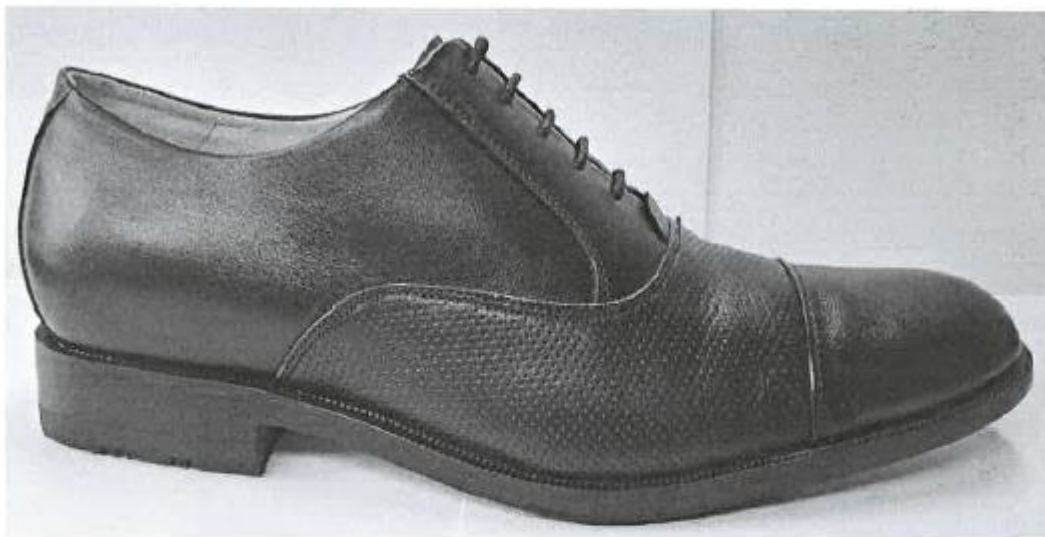

## CALZADO INVIERNO VESTIR DE CUERO PARA DAMAS (invierno)

### ESPECIFICACIONES TÉCNICAS DE MATERIALES Y COMPONENTES

MATERIAL	DESCRIPCION	CALIDAD	OBSERVACIONES
Horma	Plástico (PVC), estilizada y ergonómica. Técnicamente desarrolladas en punto francés	con bisagra californiana	facilita el descalce y no daña el aparado
Confección	Hecho a mano, enchinchado en la parte interior entre la firme y el cuero y talón, con pegamento punta, planta, enfranje y talón.	Calzados estabilizados plenamente con horno de calor y frío.	
Cuero de capellada (exterior)	<b>Cuero napa grabado cocodrilo marrón</b> , plena flor guante, de primera calidad..  Espesor 1.2 mm. ( $\pm 0.2$ ) y curtido y acabado a la anilina debidamente. Teñido atravesado.	<b>Resistencia a la flexión</b> En seco $> 0 = 20,000$ ciclos sin daño apreciable En húmedo $> 0 = 10,000$ ciclos sin daño apreciable <b>Resistencia al desgarro sin forro</b> $> 0 = 50$ N	Acabado a la anilina, semi anilina o pigmentado, liso con brillo natural o semibrillo.
Suela o firme	De Caucho antideslizante, de primera calidad, color negro	<b>Espesor de 3.20 mm (<math>\pm 0.2</math>)</b>  <b>Resistencia a la abrasión <math>&lt; 0 = 400</math> mm<sup>3</sup></b>	Acabado brillo mate.
Resistencia al despegue	Cementados con pegamentos de primera calidad de fabricación garantizada.	<b>Resistencia <math>&gt; = 3.5</math> N/mm</b>	NTP (Norma Técnica Peruana)
Costura de Aparado	Costura embolsado fino, hilos nylon N° 90 (5 puntadas x cm) de primera calidad del color del cuero forro.	Hilos de nylon (100% poliamida) encerado Nro.: 90, 60, 40 y/o 20, según modelo.	Resistente a la humedad y calor,
Forro de Capellada (interior)	Totalmente forrada con badana de cuero de ovino, tipo guante de 1 mm. ( $\pm 0.2$ ) de espesor, curtido y acabado a la anilina correctamente, de color natural. De una pieza.	<b>Solides al frote:</b> <b>Manchado</b> En seco para 150 ciclos $> 0 = 3$ En húmedo para 50 ciclos $> 0 = 3$	
Forro del Talón	Badana natural de ovino volteada de 1 mm. ( $\pm 0.2$ ) de espesor. .	<b>Resistencia a la abrasión:</b>	





<b>Plantilla</b>	Corrida (entera), badana de piel de ovino, de 1 mm. ( $\pm 0.2$ ) de espesor de curtido y acabado a la anilina correctamente.	En seco $> 0 = 25,600$ ciclos sin daño apreciable	Con revestimiento interior de fibra látex, de 3 mm. ( $\pm 0.2$ ) de espesor antimicrobiana.
<b>Falsa de Montaje o palmilla</b>	1. Retacón de fibra cartón piedra 2 mm x 15.5cm ( $\pm 0.3$ ) 2. Falsa de cartón celulosa tejido no tejido de 2 mm 3. Retacón de fibra cartón 2 mm x 17.5cm ( $\pm 0.3$ ).	Absorción y eliminación de agua: Absorción: $> 0 = 35\%$ Eliminación $> 0 = 60\%$  Espesor de 1.5 mm a 1.8 0mm	
<b>Cambrillón Metálico</b>	Cambrera templada acerada		Material de acero, al ser doblado con la fuerza de una Persona, el cambrillón no sufra ninguna deformación visible.
<b>Puntera</b>	Termoplástico o de inmersión.	Espesor de 0.8 mm. ( $\pm 0.2$ ).	Mantener adecuadamente la punta del calzado y mantener la forma redondeada.
<b>Contrafuerte (Talón)</b>	Termoplástico o de inmersión.	Espesor de 1.00 mm. ( $\pm 0.2$ ).	Mantener adecuadamente el talón del calzado y mantener la forma redondeada.
<b>Taco</b>	ABS resina acrílica nitrilo	Altura: desde el taco N° 3, 5, 7, y 9 a requerimiento de la usuaria.	Pindado o forrado en cuero.
<b>Tapilla</b>	De material PVC anti-deslizante y resistente a la abrasión.	Espesor: 5 mm ( $\pm 0.1$ ).  Dureza $> 0 = 85^\circ$ shore A  Resistencia a la abrasión de $< 0 = 100$ mm <sup>3</sup>	
<b>Acabado de Capellada, Costados y Talón</b>	Con cremas naturales nutrientes,	De brillo natural y suave al tacto, para su uso, mantenimiento y buena presentación.	



<b>Clavos</b>	04 Estriados por pie.		
<b>Etiquetas</b>	<ul style="list-style-type: none"> <li>- Etiqueta de talla, impreso en bajo relieve en la parte externa de firme altura de enfranje.</li> <li>- Etiqueta indicando el material de cuero y demás materiales del calzado en parte interna plantilla.</li> </ul>	<ul style="list-style-type: none"> <li>- Capellada: Cuero</li> <li>- Forro: Cuero</li> <li>- Plantilla: Cuero</li> <li>- Planta: Cuero</li> <li>- RUC: del Confeccionista</li> <li>- País de origen: Perú</li> <li>- Etiqueta de marca del confeccionista en la parte central en la plantilla.</li> </ul>	<p>Etiquetado con formato para el consumidor (D.S. 017-2004-PRODUCE)</p> <p>NTP (Norma Técnica Peruana)</p>
<b>Presentación</b>	Cada par de calzados en su caja	Caja de cartón micro corrugado plastificado mate.	Bolsa plástica con diseños y asa.



### CALIDAD EN LA MANUFACTURA

CARACTERÍSTICAS GENERALES A CUMPLIR	PROPIEDADES ESPECÍFICAS A CUMPLIR
Acabado final de los calzados de damas de verano.	<p>Los productos ofrecidos deberán cumplir un estándar mínimo de acabado final que incluirá la inspección de los siguientes aspectos básicos:</p> <ul style="list-style-type: none"> <li>▪ Modelo igual al solicitado</li> <li>▪ Brillo homogéneo</li> <li>▪ Cortes centrados</li> <li>▪ Costuras parejas y bien rematadas</li> <li>▪ Sin excesos de pegantes</li> <li>▪ Bien retocados</li> <li>▪ Sin arrugas en la punta ni en el talón y los lados bien tensionados</li> <li>▪ Punteras y contrafuertes bien posicionados y sin marcación de sus bordes sobre el corte.</li> <li>▪ Sin manchas, peladuras, cardados y cortaduras.</li> <li>▪ Accesorios, adornos o aplicaciones en perfecto estado bien pegados y cosidos.</li> <li>▪ Sin deficiencias en el pegado.</li> <li>▪ Bordes de las plantas y tacos bien presentados.</li> <li>▪ Forros y plantillas internas sin arrugas ni protuberancias.</li> <li>▪ Calzados en su caja correctamente hermanados.</li> <li>▪ Tallaje correcto según usuario(a), tanto la calzada como el largo.</li> </ul>

#### CONSIDERACIONES

Los calzados confeccionados por el postor ganador, serán evaluados por el especialista contratado por la institución, para verificar el estricto cumplimiento de las especificaciones técnicas establecidos para cada tipo de calzado durante la entrega final en el almacén y para la conformidad de la compra.

El Contratista es responsable no solo de la calidad de la confección, sino también de la calidad de los cueros, materiales, accesorios e insumos utilizados. Debiendo cubrir durante el periodo indicado en la garantía de cualquier deficiencia en la confección de los bienes adjudicados, así como cualquier defecto o falla en la fabricación de los mismos.



### CARTERA - 2023

<b>MODELO</b>	<p>Cartera de cuero, de forma rectangular de un solo compartimiento, en la parte superior (boca de cartera) lleva un cierre un cierre de nylon que une los 2 cortes posterior y anterior, con una galleta; en la parte interna delantera, lleva un bolsillo doble con ribete de cuero, para porta celular y porta documento; en la parte posterior interna lleva un bolsillo interior con el contorno de cuero liso; lleva dos asas unidas al cuerpo con salidas de asa metálicas; en la parte posterior externa llevará un cierre de nylon. Toda la cartera deberá estar forrada internamente con dunlopillo laminado.</p>
---------------	---

CARACTERISTICAS	DESCRIPCION
<b>MATERIALES</b>	
<b>CUERPO:</b>	
<b>CUERO</b>	Cuero napa
Composición	Plena flor, teñido atravesado acabado a la anilina.
Color	marrón
Espesor del corte	1.4 a 1.6 mm
Acabado	Suave y semi brillo
<b>FORRO</b>	
Composición	100% Polyester
Tipo	Tafeta resistente a los desgarros con el logo del fabricante
Color	Marrón
<b>ACOLCHADO</b>	
Tipo 1	Para las caras del revés y derecho de la cartera: Dunlopillo laminado
	Espesor: 3 +/- 0.5 mm
Tipo 2	Para la base usar micro poroso
	Espesor: 3 +/- 0.5 mm
<b>CIERRE</b>	
Composición	Dientes de nylon
Cinta	100% polyester color a tono del cuerpo de la cartera
Llave	
Tirador	Metálico de primera calidad.
<b>ASA</b>	
Driza	De Poliéster (según diseño adjunto)
Dimensiones	Largo: 60 ± 0.5 cm
	Ancho: 4.5 ± 0.2 cm
<b>ACCESORIOS METALICO</b>	Metálico de primera calidad.



Salidas de asa lateral	De forma rectangular al ancho de la driza
<b>HILO</b>	
Composición	Nylon encerado y bondeado
Color	a tono del cuero
<b>DETALLES DE LA CONFECCIÓN</b>	
Compartimento	Uno: amplio y espacioso con bolsillos internos
<b>DELANTERO</b>	De una 6 pieza
Forma	Rectangular
Dimensiones	Lado superior: 30.0 ± 0.2 cm
	Lado inferior: 30.0 ± 0.2 cm
	Alto: 24.0 ± 0.2 cm
<b>POSTERIOR:</b>	De 3 piezas
Característica	Se une en una costura que va desde el borde superior a la base
Forma	Rectangular
Dimensiones	Lado superior: 30.0 ± 0.2 cm + 5 cm del fuelle
	Lado inferior: 30.0 ± 0.2 cm + 5 cm del fuelle
	Alto: 24.0 ± 0.2 cm
<b>PARTE SUPERIOR (boca de la cartera)</b>	Se une con garetas de 4cm en cada lado
<b>LATERAL</b>	Rectangular
Característica	Lado superior: 9.5 ± 0.2 cm
Forma	Lado inferior: 9.5 ± 0.2 cm
Dimensiones	Alto: 24.0 ± 0.2 cm
<b>BASE</b>	
Dimensiones	Lado mayor: 30.0 ± 0.2 cm
	Lado menor: 9.5 ± 0.2 cm
<b>BOLSILLOS INTERNOS</b>	
Posterior parte interna	Horizontal, ubicado a 6 ± 0.3 cm debajo de la costura de la garetta,
	Cierre con cremallera nylon de 18 ± 0.3 cm de largo, color a tono del cuero 1
	Bolsa de bolsillo de tela de forro de 18 x 12.5 ± 0.3 cm
	Bordes de la boca del bolsillo reforzado con un ribete de cuero 1 de 2 cm ± 0.2 cm de ancho total.
Delantero parte interna	Dos bolsillos divididos por dos costuras rectas
	Bordes de la boca del bolsillo reforzado con un ribete de cuero 1 de 2 cm ± 0.2 cm de ancho total.
<b>ASAS</b>	Lleva 2 tipo de asas, de mano



De acuerdo al Pliego de Absolución de Consultas y Observaciones (Consulta N° 06 y 16) en Detalles de la Confección Dice:

DELANTERO: De una 6 pieza  
POSTERIOR De 3 Piezas

Debe Decir:

DELANTERO: De 6 piezas  
POSTERIOR: De 6 piezas

De acuerdo al Pliego de Absolución de Consultas y Observaciones (Consulta N° 07) en Detalles de la Confección MEDIDAS DELANTERO Y POSTERIOR:

Lado superior 30.0 ± 0.2 cm  
Lado Inferior 30.0 ± 0.2 cm  
Alto superior 19.0 ± 0.2 cm  
Alto Inferior 8.0 cm ± 0.2 cm.  
(Se adjunta detalle fotográfico)

De acuerdo al Pliego de Absolución de Consultas y Observaciones (Consulta N° 09) en Delantero parte interna:

Medida de bolsillos internos: porta celular 8x12cm con fuelle de 2 cm a cada lado, medida de bolsillo porta documento 14x 12cm

Asa de Mano	Redonda con driza forrada con cuero
Dimensiones	Largo: $60 \pm 0.5$ cm + 10 de la salida de asa
	Ancho: $4.5 \pm 0.2$ cm
Marca	Metálica dorada
<b>EMPAQUE Y PRESENTACION</b>	Bien cosido, limpio, exento de machas, protuberancias, cuero e insumos de buena calidad.
	Presentación en una bolsa de tela con el logo de la empresa estampado.
	Totalmente forrado
	Toda la cartera
	Debe llevar la marca del fabricante, de metal dorado. Se colocará en la parte externa centro de la cartera.





**FOTO DE LA CARTERA**  
**(Referencial)**





**CORREA DE CUERO PARA CABALLEROS INVIERNO**

Correa sport elaborada de selecto cuero guante de hebillas fijas.  
Espesor: de 1.5 a 1.8 mm.  
Colores: negro, moro y apache  
Hebilla: niquelada  
Talla: M, L, XL, XXL  
Modelo: según muestra  
Presentación: caja ecológica



**Modelo referencial**



De acuerdo al Pliego de Absolución de Consultas y Observaciones (Consulta N° 26)  
Ancho de la correa será de 3.5cm  $\pm$  0.1

**CARTERA FOTOS ADICIONALES CON MOTIVO DE LA ABSOLUCIÓN DE CONSULTAS**













**CORREO FOTOS ADICIONALES CON MOTIVO DE LA ABSOLUCIÓN DE CONSULTAS**



**Importante**

*Para determinar que los postores cuentan con las capacidades necesarias para ejecutar el contrato, el órgano encargado de las contrataciones o el comité de selección, según corresponda, incorpora los requisitos de calificación previstos por el área usuaria en el requerimiento, no pudiendo incluirse requisitos adicionales, ni distintos a los siguientes:*



### 3.2. REQUISITOS DE CALIFICACIÓN

B.	EXPERIENCIA DEL POSTOR EN LA ESPECIALIDAD
	<p><u>Requisitos:</u></p> <p>El postor debe acreditar un monto facturado acumulado equivalente a lo siguiente:            PARA EL ÍTEM N° 01 Carteras y correas: Doscientos mil con 00/100 soles (S/ 200,000.00)            PARA EL ÍTEM N° 02 Calzados damas: Ciento Ochenta Mil con 00/100 soles (S/ 180,000.00)            PARA EL ÍTEM N° 03 Calzados varones: Ciento Ochenta Mil con 00/100 soles (S/ 180,000.00)            por la venta de bienes iguales o similares al objeto de la convocatoria, durante los ocho (8) años anteriores a la fecha de la presentación de ofertas que se computarán desde la fecha de la conformidad o emisión del comprobante de pago, según corresponda.</p> <p>En el caso de postores que declaren en el Anexo N° 1 tener la condición de micro y pequeña empresa, se acredita una experiencia de acuerdo a lo siguiente:</p> <p>PARA EL ÍTEM N° 01 Carteras y correas: Treinta mil con 00/100 soles (S/ 30,000.00)            PARA EL ÍTEM N° 02 Calzados damas: Veinte mil con 00/100 soles (S/ 20,000.00)            PARA EL ÍTEM N° 03 Calzados varones: Treinta mil con 00/100 soles (S/ 30,000.00)            por la venta de bienes iguales o similares al objeto de la convocatoria, durante los ocho (8) años anteriores a la fecha de la presentación de ofertas que se computarán desde la fecha de la conformidad o emisión del comprobante de pago, según corresponda. En el caso de consorcios, todos los integrantes deben contar con la condición de micro y pequeña empresa.</p> <p>Se consideran bienes similares a los siguientes</p> <p>PARA EL ÍTEM N° 01 Carteras y correas: venta y/o adquisición de accesorios (carteras y/o correas u otros productos de cuero para dama y/o caballero) para instituciones públicas y/o privadas.            PARA EL ÍTEM N° 02 Calzados damas: venta y/o adquisición de accesorios (calzado, zapatos de cuero para dama) para instituciones públicas y/o privadas.            PARA EL ÍTEM N° 03 Calzados varones: venta y/o adquisición de accesorios (calzado, zapatos de cuero para varones y/o caballero) para instituciones públicas y/o privadas.</p> <p><u>Acreditación:</u>            La experiencia del postor en la especialidad se acreditará con copia simple de (i) contratos u órdenes de compra, y su respectiva conformidad o constancia de prestación; o (ii) comprobantes de pago cuya cancelación se acredite documental y fehacientemente, con voucher de depósito, nota de abono, reporte de estado de cuenta, cualquier otro documento emitido por Entidad del sistema financiero que acredite el abono o mediante cancelación en el mismo comprobante de pago<sup>11</sup> correspondientes a un máximo de veinte (20) contrataciones.</p> <p>En caso los postores presenten varios comprobantes de pago para acreditar una sola contratación, se debe acreditar que corresponden a dicha contratación; de lo contrario, se asumirá que los comprobantes acreditan contrataciones independientes, en cuyo caso solo se considerará, para la evaluación, las veinte (20) primeras contrataciones indicadas en el <b>Anexo N° 8</b> referido a la Experiencia del Postor en la Especialidad.</p> <p>En el caso de suministro, solo se considera como experiencia la parte del contrato que haya sido ejecutada durante los ocho (8) años anteriores a la fecha de presentación de ofertas, debiendo adjuntarse copia de las conformidades correspondientes a tal parte o los respectivos comprobantes de pago cancelados.</p> <p>En los casos que se acredite experiencia adquirida en consorcio, debe presentarse la promesa de consorcio o el contrato de consorcio del cual se desprenda fehacientemente el porcentaje de las obligaciones que se asumió en el contrato presentado; de lo contrario, no se computará la experiencia proveniente de dicho contrato.</p>

<sup>11</sup> Cabe precisar que, de acuerdo con la **Resolución N° 0065-2018-TCE-S1 del Tribunal de Contrataciones del Estado**:

*“... el solo sello de cancelado en el comprobante, cuando ha sido colocado por el propio postor, no puede ser considerado como una acreditación que produzca fehaciencia en relación a que se encuentra cancelado. Admitir ello equivaldría a considerar como válida la sola declaración del postor afirmando que el comprobante de pago ha sido cancelado”*

*(...)*

*“Situación diferente se suscita ante el sello colocado por el cliente del postor [sea utilizando el término “cancelado” o “pagado”] supuesto en el cual sí se contaría con la declaración de un tercero que brinde certeza, ante la cual debiera reconocerse la validez de la experiencia”.*

	<p>Asimismo, cuando se presenten contratos derivados de procesos de selección convocados antes del 20.09.2012, la calificación se ceñirá al método descrito en la Directiva “Participación de Proveedores en Consorcio en las Contrataciones del Estado”, debiendo presumirse que el porcentaje de las obligaciones equivale al porcentaje de participación de la promesa de consorcio o del contrato de consorcio. En caso que en dichos documentos no se consigne el porcentaje de participación se presumirá que las obligaciones se ejecutaron en partes iguales.</p> <p>Si el titular de la experiencia no es el postor, consignar si dicha experiencia corresponde a la matriz en caso que el postor sea sucursal, o fue transmitida por reorganización societaria, debiendo acompañar la documentación sustentatoria correspondiente.</p> <p>Si el postor acredita experiencia de otra persona jurídica como consecuencia de una reorganización societaria, debe presentar adicionalmente el <b>Anexo N° 9</b>.</p> <p>Cuando en los contratos, órdenes de compra o comprobantes de pago el monto facturado se encuentre expresado en moneda extranjera, debe indicarse el tipo de cambio venta publicado por la Superintendencia de Banca, Seguros y AFP correspondiente a la fecha de suscripción del contrato, de emisión de la orden de compra o de cancelación del comprobante de pago, según corresponda.</p> <p>Sin perjuicio de lo anterior, los postores deben llenar y presentar el <b>Anexo N° 8</b> referido a la Experiencia del Postor en la Especialidad.</p> <div data-bbox="295 824 1380 987"> <p><b>Importante</b></p> <p><i>En el caso de consorcios, solo se considera la experiencia de aquellos integrantes que se hayan comprometido, según la promesa de consorcio, a ejecutar el objeto materia de la convocatoria, conforme a la Directiva “Participación de Proveedores en Consorcio en las Contrataciones del Estado”.</i></p> </div>
--	--

#### Importante

- *Si como resultado de una consulta u observación corresponde precisarse o ajustarse el requerimiento, se solicita la autorización del área usuaria y se pone de conocimiento de tal hecho a la dependencia que aprobó el expediente de contratación, de conformidad con el numeral 72.3 del artículo 72 del Reglamento.*
- *El cumplimiento de las Especificaciones Técnicas se realiza mediante la presentación de una declaración jurada. De ser el caso, adicionalmente la Entidad puede solicitar documentación que acredite el cumplimiento del algún componente de las características y/o requisitos funcionales. Para dicho efecto, consignará de manera detallada los documentos que deben presentar los postores en el literal e) del numeral 2.2.1.1 de esta sección de las bases.*
- *Los requisitos de calificación determinan si los postores cuentan con las capacidades necesarias para ejecutar el contrato, lo que debe ser acreditado documentalmente, y no mediante declaración jurada.*

## CAPÍTULO IV FACTORES DE EVALUACIÓN

La evaluación se realiza sobre la base de cien (100) puntos.

Para determinar la oferta con el mejor puntaje y el orden de prelación de las ofertas, se considera lo siguiente:

FACTOR DE EVALUACIÓN	PUNTAJE / METODOLOGÍA PARA SU ASIGNACIÓN
<b>A. PRECIO</b>	
<p><u>Evaluación:</u> Se evaluará considerando el precio ofertado por el postor.</p> <p><u>Acreditación:</u> Se acreditará mediante el documento que contiene el precio de la oferta (<b>Anexo N° 6</b>).</p>	<p>La evaluación consistirá en otorgar el máximo puntaje a la oferta de precio más bajo y otorgar a las demás ofertas puntajes inversamente proporcionales a sus respectivos precios, según la siguiente fórmula:</p> $P_i = \frac{O_m \times PMP}{O_i}$ <p> <i>i</i> = Oferta  <b>P<sub>i</sub></b> = Puntaje de la oferta a evaluar  <b>O<sub>i</sub></b> = Precio <i>i</i>  <b>O<sub>m</sub></b> = Precio de la oferta más baja  <b>PMP</b> = Puntaje máximo del precio         </p> <p style="text-align: right;"><b>100 puntos</b></p>

### Importante

*Los factores de evaluación elaborados por el órgano encargado de las contrataciones o el comité de selección, según corresponda, son objetivos y guardan vinculación, razonabilidad y proporcionalidad con el objeto de la contratación. Asimismo, estos no pueden calificar con puntaje el cumplimiento de las Especificaciones Técnicas ni los requisitos de calificación.*

## CAPÍTULO V PROFORMA DEL CONTRATO

### Importante

*Dependiendo del objeto del contrato, de resultar indispensable, puede incluirse cláusulas adicionales o la adecuación de las propuestas en el presente documento, las que en ningún caso pueden contemplar disposiciones contrarias a la normativa vigente ni a lo señalado en este capítulo.*

Conste por el presente documento, la adquisición de accesorios de los uniformes e invierno para los trabajadores damas y varones del Ministerio de Energía y Minas, que celebra de una parte el Ministerio de Energía y Minas, en adelante LA ENTIDAD, con RUC N° 20131368829, con domicilio legal en Av. de las Artes Sur 260 distrito de San Borja, provincia y departamento de Lima, representada por [...], identificado con DNI N° [...], y de otra parte [...], con RUC N° [...], con domicilio legal en [...], inscrita en la Ficha N° [...] Asiento N° [...] del Registro de Personas Jurídicas de la ciudad de [...], debidamente representado por su Representante Legal, [...], con DNI N° [...], según poder inscrito en la Ficha N° [...], Asiento N° [...] del Registro de Personas Jurídicas de la ciudad de [...], a quien en adelante se le denominará EL CONTRATISTA en los términos y condiciones siguientes:

### **CLÁUSULA PRIMERA: ANTECEDENTES**

Con fecha [...], el órgano encargado de las contrataciones o el comité de selección, según corresponda, adjudicó la buena pro de la **ADJUDICACIÓN SIMPLIFICADA N° 017-2023-MINEM-1** para la adquisición de accesorios de los uniformes e invierno para los trabajadores damas y varones del Ministerio de Energía y Minas, que celebra de una parte el Ministerio de Energía y Minas, a [INDICAR NOMBRE DEL GANADOR DE LA BUENA PRO], cuyos detalles e importe constan en los documentos integrantes del presente contrato.

### **CLÁUSULA SEGUNDA: OBJETO**

El presente contrato tiene por objeto la adquisición de accesorios de los uniformes e invierno para los trabajadores damas y varones del Ministerio de Energía y Minas, que celebra de una parte el Ministerio de Energía y Minas.

### **CLÁUSULA TERCERA: MONTO CONTRACTUAL**

El monto total del presente contrato asciende a [CONSIGNAR MONEDA Y MONTO], que incluye todos los impuestos de Ley.

Este monto comprende el costo del bien, todos los tributos, seguros, transporte, inspecciones, pruebas y, de ser el caso, los costos laborales conforme a la legislación vigente, así como cualquier otro concepto que pueda tener incidencia sobre la ejecución de la prestación materia del presente contrato.

### **CLÁUSULA CUARTA: DEL PAGO<sup>12</sup>**

LA ENTIDAD se obliga a pagar la contraprestación a EL CONTRATISTA en SOLES, en PAGO ÚNICO, luego de la recepción formal y completa de la documentación correspondiente, según lo establecido en el artículo 171 del Reglamento de la Ley de Contrataciones del Estado.

Para tal efecto, el responsable de otorgar la conformidad de la prestación deberá hacerlo en un plazo que no excederá de los siete (7) días de producida la recepción, salvo que se requiera efectuar pruebas que permitan verificar el cumplimiento de la obligación, en cuyo caso la conformidad se emite en un plazo máximo de quince (15) días, bajo responsabilidad de dicho funcionario.

LA ENTIDAD debe efectuar el pago dentro de los diez (10) días calendario siguientes de otorgada la conformidad de los bienes, siempre que se verifiquen las condiciones establecidas en el contrato

<sup>12</sup> En cada caso concreto, dependiendo de la naturaleza del contrato, podrá adicionarse la información que resulte pertinente a efectos de generar el pago.

para ello, bajo responsabilidad del funcionario competente.

En caso de retraso en el pago por parte de LA ENTIDAD, salvo que se deba a caso fortuito o fuerza mayor, EL CONTRATISTA tendrá derecho al pago de intereses legales conforme a lo establecido en el artículo 39 de la Ley de Contrataciones del Estado y en el artículo 171 de su Reglamento, los que se computan desde la oportunidad en que el pago debió efectuarse.

#### **CLÁUSULA QUINTA: DEL PLAZO DE LA EJECUCIÓN DE LA PRESTACIÓN**

El plazo de ejecución del presente contrato es de [.....], el mismo que se computa desde el día siguiente de la firma del contrato.

#### **CLÁUSULA SEXTA: PARTES INTEGRANTES DEL CONTRATO**

El presente contrato está conformado por las bases integradas, la oferta ganadora, así como los documentos derivados del procedimiento de selección que establezcan obligaciones para las partes.

#### **CLÁUSULA SÉTIMA: GARANTÍAS**

EL CONTRATISTA entregó al perfeccionamiento del contrato la respectiva garantía incondicional, solidaria, irrevocable, y de realización automática en el país al solo requerimiento, a favor de LA ENTIDAD, por los conceptos, montos y vigencias siguientes:

- De fiel cumplimiento del contrato: [CONSIGNAR EL MONTO], a través de la [INDICAR EL TIPO DE GARANTÍA PRESENTADA] N° [INDICAR NÚMERO DEL DOCUMENTO] emitida por [SEÑALAR EMPRESA QUE LA EMITE]. Monto que es equivalente al diez por ciento (10%) del monto del contrato original, la misma que debe mantenerse vigente hasta la conformidad de la recepción de la prestación.

#### **Importante**

*De conformidad con el artículo 152 del Reglamento, no se constituirá garantía de fiel cumplimiento del contrato ni garantía de fiel cumplimiento por prestaciones accesorias, en contratos cuyos montos sean iguales o menores a doscientos mil Soles (S/ 200,000.00). Dicha excepción también aplica a los contratos derivados de procedimientos de selección por relación de ítems, cuando el monto del ítem adjudicado o la sumatoria de los montos de los ítems adjudicados no supere el monto señalado anteriormente.*

#### **CLÁUSULA OCTAVA: EJECUCIÓN DE GARANTÍAS POR FALTA DE RENOVACIÓN**

LA ENTIDAD puede solicitar la ejecución de las garantías cuando EL CONTRATISTA no las hubiere renovado antes de la fecha de su vencimiento, conforme a lo dispuesto en el literal a) del numeral 155.1 del artículo 155 del Reglamento de la Ley de Contrataciones del Estado.

#### **CLÁUSULA NOVENA: RECEPCIÓN Y CONFORMIDAD DE LA PRESTACIÓN**

La recepción y conformidad de la prestación se regula por lo dispuesto en el artículo 168 del Reglamento de la Ley de Contrataciones del Estado. La recepción será otorgada por el Almacén Central del Ministerio de Energía y Minas y la conformidad será otorgada por la Oficina de Recursos Humanos en el plazo máximo de siete (07) días de producida la recepción.

De existir observaciones, LA ENTIDAD las comunica al CONTRATISTA, indicando claramente el sentido de estas, otorgándole un plazo para subsanar no menor de dos (2) ni mayor de ocho (8) días. Dependiendo de la complejidad o sofisticación de las subsanaciones a realizar el plazo para subsanar no puede ser menor de cinco (5) ni mayor de quince (15) días. Si pese al plazo otorgado, EL CONTRATISTA no cumpliera a cabalidad con la subsanación, LA ENTIDAD puede otorgar al CONTRATISTA periodos adicionales para las correcciones pertinentes. En este supuesto corresponde aplicar la penalidad por mora desde el vencimiento del plazo para subsanar.

Este procedimiento no resulta aplicable cuando los bienes manifiestamente no cumplan con las características y condiciones ofrecidas, en cuyo caso LA ENTIDAD no efectúa la recepción o no otorga la conformidad, según corresponda, debiendo considerarse como no ejecutada la prestación, aplicándose la penalidad que corresponda por cada día de atraso.

#### **CLÁUSULA DÉCIMA: DECLARACIÓN JURADA DEL CONTRATISTA**

EL CONTRATISTA declara bajo juramento que se compromete a cumplir las obligaciones derivadas del presente contrato, bajo sanción de quedar inhabilitado para contratar con el Estado en caso de incumplimiento.

#### **CLÁUSULA UNDÉCIMA: RESPONSABILIDAD POR VICIOS OCULTOS**

La recepción conforme de la prestación por parte de LA ENTIDAD no enerva su derecho a reclamar posteriormente por defectos o vicios ocultos, conforme a lo dispuesto por los artículos 40 de la Ley de Contrataciones del Estado y 173 de su Reglamento.

El plazo máximo de responsabilidad del contratista es de UN (01) año contado a partir de la conformidad otorgada por LA ENTIDAD.

#### **CLÁUSULA DUODÉCIMA: PENALIDADES**

Si EL CONTRATISTA incurre en retraso injustificado en la ejecución de las prestaciones objeto del contrato, LA ENTIDAD le aplica automáticamente una penalidad por mora por cada día de atraso, de acuerdo a la siguiente fórmula:

$$\text{Penalidad Diaria} = \frac{0.10 \times \text{monto vigente}}{F \times \text{plazo vigente en días}}$$

Donde:

**F = 0.25 para plazos mayores a sesenta (60) días o;**

**F = 0.40 para plazos menores o iguales a sesenta (60) días.**

El retraso se justifica a través de la solicitud de ampliación de plazo debidamente aprobado. Adicionalmente, se considera justificado el retraso, y en consecuencia no se aplica penalidad, cuando EL CONTRATISTA acredite, de modo objetivamente sustentado, que el mayor tiempo transcurrido no le resulta imputable. En este último caso la calificación del retraso como justificado por parte de LA ENTIDAD no da lugar al pago de gastos generales ni costos directos de ningún tipo, conforme el numeral 162.5 del artículo 162 del Reglamento de la Ley de Contrataciones del Estado.

#### **Importante**

*De haberse previsto establecer penalidades distintas a la penalidad por mora, incluir dichas penalidades, los supuestos de aplicación de penalidad, la forma de cálculo de la penalidad para cada supuesto y el procedimiento mediante el cual se verifica el supuesto a penalizar, conforme el artículo 163 del Reglamento de la Ley de Contrataciones del Estado.*

Estas penalidades se deducen de los pagos a cuenta o del pago final, según corresponda; o si fuera necesario, se cobra del monto resultante de la ejecución de la garantía de fiel cumplimiento.

Estos dos (2) tipos de penalidades pueden alcanzar cada una un monto máximo equivalente al diez por ciento (10%) del monto del contrato vigente, o de ser el caso, del ítem que debió ejecutarse.

Cuando se llegue a cubrir el monto máximo de la penalidad por mora o el monto máximo para otras penalidades, de ser el caso, LA ENTIDAD puede resolver el contrato por incumplimiento.

#### **CLÁUSULA DÉCIMA TERCERA: RESOLUCIÓN DEL CONTRATO**

Cualquiera de las partes puede resolver el contrato, de conformidad con el numeral 32.3 del artículo 32 y artículo 36 de la Ley de Contrataciones del Estado, y el artículo 164 de su Reglamento. De darse el caso, LA ENTIDAD procederá de acuerdo a lo establecido en el artículo 165 del Reglamento de la Ley de Contrataciones del Estado.

#### **CLÁUSULA DÉCIMA CUARTA: RESPONSABILIDAD DE LAS PARTES**

Cuando se resuelva el contrato por causas imputables a algunas de las partes, se debe resarcir los daños y perjuicios ocasionados, a través de la indemnización correspondiente. Ello no obsta la aplicación de las sanciones administrativas, penales y pecuniarias a que dicho incumplimiento diere lugar, en el caso que éstas correspondan.

Lo señalado precedentemente no exime a ninguna de las partes del cumplimiento de las demás



obligaciones previstas en el presente contrato.

**CLÁUSULA DÉCIMA QUINTA: ANTICORRUPCIÓN**

EL CONTRATISTA declara y garantiza no haber, directa o indirectamente, o tratándose de una persona jurídica a través de sus socios, integrantes de los órganos de administración, apoderados, representantes legales, funcionarios, asesores o personas vinculadas a las que se refiere el artículo 7 del Reglamento de la Ley de Contrataciones del Estado, ofrecido, negociado o efectuado, cualquier pago o, en general, cualquier beneficio o incentivo ilegal en relación al contrato.

Asimismo, el CONTRATISTA se obliga a conducirse en todo momento, durante la ejecución del contrato, con honestidad, probidad, veracidad e integridad y de no cometer actos ilegales o de corrupción, directa o indirectamente o a través de sus socios, accionistas, participacionistas, integrantes de los órganos de administración, apoderados, representantes legales, funcionarios, asesores y personas vinculadas a las que se refiere el artículo 7 del Reglamento de la Ley de Contrataciones del Estado.

Además, EL CONTRATISTA se compromete a i) comunicar a las autoridades competentes, de manera directa y oportuna, cualquier acto o conducta ilícita o corrupta de la que tuviera conocimiento; y ii) adoptar medidas técnicas, organizativas y/o de personal apropiadas para evitar los referidos actos o prácticas.

Finalmente, EL CONTRATISTA se compromete a no colocar a los funcionarios públicos con los que deba interactuar, en situaciones reñidas con la ética. En tal sentido, reconoce y acepta la prohibición de ofrecerles a éstos cualquier tipo de obsequio, donación, beneficio y/o gratificación, ya sea de bienes o servicios, cualquiera sea la finalidad con la que se lo haga.

**CLÁUSULA DÉCIMA SEXTA: MARCO LEGAL DEL CONTRATO**

Sólo en lo no previsto en este contrato, en la Ley de Contrataciones del Estado y su Reglamento, en las directivas que emita el OSCE y demás normativa especial que resulte aplicable, serán de aplicación supletoria las disposiciones pertinentes del Código Civil vigente, cuando corresponda, y demás normas de derecho privado.

**CLÁUSULA DÉCIMA SÉTIMA: SOLUCIÓN DE CONTROVERSIAS<sup>13</sup>**

Las controversias que surjan entre las partes durante la ejecución del contrato se resuelven mediante conciliación o arbitraje, según el acuerdo de las partes.

Cualquiera de las partes tiene derecho a iniciar el arbitraje a fin de resolver dichas controversias dentro del plazo de caducidad previsto en la Ley de Contrataciones del Estado y su Reglamento.

Facultativamente, cualquiera de las partes tiene el derecho a solicitar una conciliación dentro del plazo de caducidad correspondiente, según lo señalado en el artículo 224 del Reglamento de la Ley de Contrataciones del Estado, sin perjuicio de recurrir al arbitraje, en caso no se llegue a un acuerdo entre ambas partes o se llegue a un acuerdo parcial. Las controversias sobre nulidad del contrato solo pueden ser sometidas a arbitraje.

El Laudo arbitral emitido es inapelable, definitivo y obligatorio para las partes desde el momento de su notificación, según lo previsto en el numeral 45.21 del artículo 45 de la Ley de Contrataciones del Estado.

**CLÁUSULA DÉCIMA OCTAVA: FACULTAD DE ELEVAR A ESCRITURA PÚBLICA**

Cualquiera de las partes puede elevar el presente contrato a Escritura Pública corriendo con todos los gastos que demande esta formalidad.

**CLÁUSULA DÉCIMA NOVENA: DOMICILIO PARA EFECTOS DE LA EJECUCIÓN CONTRACTUAL**

Las partes declaran el siguiente domicilio para efecto de las notificaciones que se realicen durante la ejecución del presente contrato:

<sup>13</sup> De acuerdo con el numeral 225.3 del artículo 225 del Reglamento, las partes pueden recurrir al arbitraje ad hoc cuando las controversias deriven de procedimientos de selección cuyo valor estimado sea menor o igual a cinco millones con 00/100 soles (S/ 5 000 000,00).



DOMICILIO DE LA ENTIDAD: Av. de las Artes Sur 260 distrito de San Borja, provincia y departamento de Lima

DOMICILIO DEL CONTRATISTA: [CONSIGNAR EL DOMICILIO SEÑALADO POR EL POSTOR GANADOR DE LA BUENA PRO AL PRESENTAR LOS REQUISITOS PARA EL PERFECCIONAMIENTO DEL CONTRATO]

La variación del domicilio aquí declarado de alguna de las partes debe ser comunicada a la otra parte, formalmente y por escrito, con una anticipación no menor de quince (15) días calendario.

De acuerdo con las bases integradas, la oferta y las disposiciones del presente contrato, las partes lo firman por duplicado en señal de conformidad en la ciudad de [.....] al [CONSIGNAR FECHA].

\_\_\_\_\_  
“LA ENTIDAD”

\_\_\_\_\_  
“EL CONTRATISTA”

#### Importante

*Este documento puede firmarse digitalmente si ambas partes cuentan con firma digital, según la Ley N° 27269, Ley de Firmas y Certificados Digitales<sup>14</sup>.*

<sup>14</sup> Para mayor información sobre la normativa de firmas y certificados digitales ingresar a: <https://www.indecopi.gob.pe/web/firmas-digitales/firmar-y-certificados-digitales>

## ANEXOS

## ANEXO N° 1

### DECLARACIÓN JURADA DE DATOS DEL POSTOR

Señores

#### COMITÉ DE SELECCIÓN

#### ADJUDICACIÓN SIMPLIFICADA N° 017-2023-MINEM-1

Presente.-

El que se suscribe, [.....], postor y/o Representante Legal de [CONSIGNAR EN CASO DE SER PERSONA JURÍDICA], identificado con [CONSIGNAR TIPO DE DOCUMENTO DE IDENTIDAD] N° [CONSIGNAR NÚMERO DE DOCUMENTO DE IDENTIDAD], con poder inscrito en la localidad de [CONSIGNAR EN CASO DE SER PERSONA JURÍDICA] en la Ficha N° [CONSIGNAR EN CASO DE SER PERSONA JURÍDICA] Asiento N° [CONSIGNAR EN CASO DE SER PERSONA JURÍDICA], **DECLARO BAJO JURAMENTO** que la siguiente información se sujeta a la verdad:

Nombre, Denominación o Razón Social :			
Domicilio Legal :			
RUC :	Teléfono(s) :		
MYPE <sup>15</sup>		Sí	No
Correo electrónico :			

#### Autorización de notificación por correo electrónico:

Autorizo que se notifiquen al correo electrónico indicado las siguientes actuaciones:

1. Solicitud de la descripción a detalle de todos los elementos constitutivos de la oferta.
2. Solicitud de reducción de la oferta económica.
3. Solicitud de subsanación de los requisitos para perfeccionar el contrato.
4. Solicitud para presentar los documentos para perfeccionar el contrato, según orden de prelación, de conformidad con lo previsto en el artículo 141 del Reglamento.
5. Respuesta a la solicitud de acceso al expediente de contratación.
6. Notificación de la orden de compra<sup>16</sup>

Asimismo, me comprometo a remitir la confirmación de recepción, en el plazo máximo de dos (2) días hábiles de recibida la comunicación.

[CONSIGNAR CIUDAD Y FECHA]

.....  
**Firma, Nombres y Apellidos del postor o Representante legal, según corresponda**

#### Importante

*La notificación dirigida a la dirección de correo electrónico consignada se entenderá válidamente efectuada cuando la Entidad reciba acuse de recepción.*

<sup>15</sup> Esta información será verificada por la Entidad en la página web del Ministerio de Trabajo y Promoción del Empleo en la sección consulta de empresas acreditadas en el REMYPE en el link <http://www2.trabajo.gob.pe/servicios-en-linea-2-2/> y se tendrá en cuenta en caso de empate, conforme a lo previsto en el artículo 91 del Reglamento.

<sup>16</sup> Cuando el monto del valor estimado del procedimiento o del ítem no supere los doscientos mil Soles (S/ 200,000.00), en caso se haya optado por perfeccionar el contrato con una orden de compra.

**Importante**

*Cuando se trate de consorcios, la declaración jurada es la siguiente:*

**ANEXO N° 1**

**DECLARACIÓN JURADA DE DATOS DEL POSTOR**

Señores  
**COMITÉ DE SELECCIÓN**  
**ADJUDICACIÓN SIMPLIFICADA N° 017-2023-MINEM-1**  
Presente.-

El que se suscribe, [...], representante común del consorcio [CONSIGNAR EL NOMBRE DEL CONSORCIO], identificado con [CONSIGNAR TIPO DE DOCUMENTO DE IDENTIDAD] N° [CONSIGNAR NÚMERO DE DOCUMENTO DE IDENTIDAD], **DECLARO BAJO JURAMENTO** que la siguiente información se sujeta a la verdad:

Datos del consorciado 1				
Nombre, Denominación o Razón Social :				
Domicilio Legal :				
RUC :	Teléfono(s) :			
MYPE <sup>17</sup>		Sí	No	
Correo electrónico :				

Datos del consorciado 2				
Nombre, Denominación o Razón Social :				
Domicilio Legal :				
RUC :	Teléfono(s) :			
MYPE <sup>18</sup>		Sí	No	
Correo electrónico :				

Datos del consorciado ...				
Nombre, Denominación o Razón Social :				
Domicilio Legal :				
RUC :	Teléfono(s) :			
MYPE <sup>19</sup>		Sí	No	
Correo electrónico :				

**Autorización de notificación por correo electrónico:**

Correo electrónico del consorcio:
-----------------------------------

<sup>17</sup> Esta información será verificada por la Entidad en la página web del Ministerio de Trabajo y Promoción del Empleo en la sección consulta de empresas acreditadas en el REMYPE en el link <http://www2.trabajo.gob.pe/servicios-en-linea-2-2/> y se tendrá en cuenta en caso de empate, conforme a lo previsto en el artículo 91 del Reglamento. Para dicho efecto, todos los integrantes del consorcio deben acreditar la condición de micro o pequeña empresa.

<sup>18</sup> Ibídem.

<sup>19</sup> Ibídem.

Autorizo que se notifiquen al correo electrónico indicado las siguientes actuaciones:

1. Solicitud de la descripción a detalle de todos los elementos constitutivos de la oferta.
2. Solicitud de reducción de la oferta económica.
3. Solicitud de subsanación de los requisitos para perfeccionar el contrato.
4. Solicitud para presentar los documentos para perfeccionar el contrato, según orden de prelación, de conformidad con lo previsto en el artículo 141 del Reglamento.
5. Respuesta a la solicitud de acceso al expediente de contratación.
6. Notificación de la orden de compra<sup>20</sup>

Asimismo, me comprometo a remitir la confirmación de recepción, en el plazo máximo de dos (2) días hábiles de recibida la comunicación.

[CONSIGNAR CIUDAD Y FECHA]

.....  
**Firma, Nombres y Apellidos del representante  
común del consorcio**

<b>Importante</b>
<i>La notificación dirigida a la dirección de correo electrónico consignada se entenderá válidamente efectuada cuando la Entidad reciba acuse de recepción.</i>

---

<sup>20</sup> Cuando el monto del valor estimado del procedimiento o del ítem no supere los doscientos mil Soles (S/ 200,000.00), en caso se haya optado por perfeccionar el contrato con una orden de compra.

## ANEXO N° 2

### DECLARACIÓN JURADA (ART. 52 DEL REGLAMENTO DE LA LEY DE CONTRATACIONES DEL ESTADO)

Señores  
**COMITÉ DE SELECCIÓN**  
**ADJUDICACIÓN SIMPLIFICADA N° 017-2023-MINEM-1**  
Presente.-

Mediante el presente el suscrito, postor y/o Representante Legal de [CONSIGNAR EN CASO DE SER PERSONA JURÍDICA], declaro bajo juramento:

- i. No haber incurrido y me obligo a no incurrir en actos de corrupción, así como a respetar el principio de integridad.
- ii. No tener impedimento para postular en el procedimiento de selección ni para contratar con el Estado, conforme al artículo 11 de la Ley de Contrataciones del Estado.
- iii. Conocer las sanciones contenidas en la Ley de Contrataciones del Estado y su Reglamento, así como las disposiciones aplicables de la Ley N° 27444, Ley del Procedimiento Administrativo General.
- iv. Participar en el presente proceso de contratación en forma independiente sin mediar consulta, comunicación, acuerdo, arreglo o convenio con ningún proveedor; y, conocer las disposiciones del Decreto Legislativo N° 1034, Decreto Legislativo que aprueba la Ley de Represión de Conductas Anticompetitivas.
- v. Conocer, aceptar y someterme a las bases, condiciones y reglas del procedimiento de selección.
- vi. Ser responsable de la veracidad de los documentos e información que presento en el presente procedimiento de selección.
- vii. Comprometerme a mantener la oferta presentada durante el procedimiento de selección y a perfeccionar el contrato, en caso de resultar favorecido con la buena pro.

[CONSIGNAR CIUDAD Y FECHA]

.....  
**Firma, Nombres y Apellidos del postor o  
Representante legal, según corresponda**

#### **Importante**

*En el caso de consorcios, cada integrante debe presentar esta declaración jurada, salvo que sea presentada por el representante común del consorcio.*

### ANEXO N° 3

#### DECLARACIÓN JURADA DE CUMPLIMIENTO DE LAS ESPECIFICACIONES TÉCNICAS

Señores  
**COMITÉ DE SELECCIÓN**  
**ADJUDICACIÓN SIMPLIFICADA N° 017-2023-MINEM-1**  
Presente.-

Es grato dirigirme a usted, para hacer de su conocimiento que luego de haber examinado las bases y demás documentos del procedimiento de la referencia y, conociendo todos los alcances y las condiciones detalladas en dichos documentos, el postor que suscribe ofrece el [CONSIGNAR EL OBJETO DE LA CONVOCATORIA], de conformidad con las Especificaciones Técnicas que se indican en el numeral 3.1 del Capítulo III de la sección específica de las bases y los documentos del procedimiento.

[CONSIGNAR CIUDAD Y FECHA]

.....  
**Firma, Nombres y Apellidos del postor o**  
**Representante legal o común, según corresponda**



## ANEXO N° 4

### DECLARACIÓN JURADA DE PLAZO DE ENTREGA

Señores  
**COMITÉ DE SELECCIÓN**  
**ADJUDICACIÓN SIMPLIFICADA N° 017-2023-MINEM-1**  
Presente.-

Mediante el presente, con pleno conocimiento de las condiciones que se exigen en las bases del procedimiento de la referencia, me comprometo a entregar los bienes objeto del presente procedimiento de selección en el plazo de [CONSIGNAR EL PLAZO OFERTADO].

[CONSIGNAR CIUDAD Y FECHA]

.....  
**Firma, Nombres y Apellidos del postor o**  
**Representante legal o común, según corresponda**

## ANEXO N° 5

### PROMESA DE CONSORCIO

(Sólo para el caso en que un consorcio se presente como postor)

Señores

#### COMITÉ DE SELECCIÓN

ADJUDICACIÓN SIMPLIFICADA N° 017-2023-MINEM-1

Presente.-

Los suscritos declaramos expresamente que hemos convenido en forma irrevocable, durante el lapso que dure el procedimiento de selección, para presentar una oferta conjunta a la **ADJUDICACIÓN SIMPLIFICADA N° 017-2023-MINEM-1**

Asimismo, en caso de obtener la buena pro, nos comprometemos a formalizar el contrato de consorcio, de conformidad con lo establecido por el artículo 140 del Reglamento de la Ley de Contrataciones del Estado, bajo las siguientes condiciones:

a) Integrantes del consorcio

1. [NOMBRE, DENOMINACIÓN O RAZÓN SOCIAL DEL CONSORCIADO 1].
2. [NOMBRE, DENOMINACIÓN O RAZÓN SOCIAL DEL CONSORCIADO 2].

b) Designamos a [CONSIGNAR NOMBRES Y APELLIDOS DEL REPRESENTANTE COMÚN], identificado con [CONSIGNAR TIPO DE DOCUMENTO DE IDENTIDAD] N° [CONSIGNAR NÚMERO DE DOCUMENTO DE IDENTIDAD], como representante común del consorcio para efectos de participar en todos los actos referidos al procedimiento de selección, suscripción y ejecución del contrato correspondiente con [CONSIGNAR NOMBRE DE LA ENTIDAD].

Asimismo, declaramos que el representante común del consorcio no se encuentra impedido, inhabilitado ni suspendido para contratar con el Estado.

c) Fijamos nuestro domicilio legal común en [.....].

d) Las obligaciones que corresponden a cada uno de los integrantes del consorcio son las siguientes:

1. OBLIGACIONES DE [NOMBRE, DENOMINACIÓN O RAZÓN SOCIAL DEL CONSORCIADO 1] [ % ]<sup>21</sup>

[DESCRIBIR LAS OBLIGACIONES DEL CONSORCIADO 1]

2. OBLIGACIONES DE [NOMBRE, DENOMINACIÓN O RAZÓN SOCIAL DEL CONSORCIADO 2] [ % ]<sup>22</sup>

[DESCRIBIR LAS OBLIGACIONES DEL CONSORCIADO 2]

TOTAL OBLIGACIONES 100%<sup>23</sup>

[CONSIGNAR CIUDAD Y FECHA]

<sup>21</sup> Consignar únicamente el porcentaje total de las obligaciones, el cual debe ser expresado en número entero, sin decimales.

<sup>22</sup> Consignar únicamente el porcentaje total de las obligaciones, el cual debe ser expresado en número entero, sin decimales.

<sup>23</sup> Este porcentaje corresponde a la sumatoria de los porcentajes de las obligaciones de cada uno de los integrantes del consorcio.

.....  
**Consortiado 1**  
**Nombres, apellidos y firma del Consortiado 1**  
**o de su Representante Legal**  
**Tipo y N° de Documento de Identidad**

.....  
**Consortiado 2**  
**Nombres, apellidos y firma del Consortiado 2**  
**o de su Representante Legal**  
**Tipo y N° de Documento de Identidad**

**Importante**

*De conformidad con el artículo 52 del Reglamento, las firmas de los integrantes del consorcio deben ser legalizadas.*

## ANEXO N° 6

### PRECIO DE LA OFERTA

Señores

#### COMITÉ DE SELECCIÓN

#### ADJUDICACIÓN SIMPLIFICADA N° 017-2023-MINEM-1

Presente.-

Es grato dirigirme a usted, para hacer de su conocimiento que, de acuerdo con las bases, mi oferta es la siguiente:

ITEM	CONCEPTO	DETALLE	CANTIDAD TOTAL	PRECIO TOTAL
1	Accesorios de invierno damas	Cartera	273	
	Accesorios de invierno varones	Correa	350	

ITEM	CONCEPTO	DETALLE	CANTIDAD TOTAL	P. TOTAL
2	Accesorios de invierno damas	Zapato damas (par)	546	

ITEM	CONCEPTO	DETALLE	CANTIDAD TOTAL	P. TOTAL
3	Accesorios de invierno varones	Zapato varones (par)	700	

El precio de la oferta [CONSIGNAR LA MONEDA DE LA CONVOCATORIA] incluye todos los tributos, seguros, transporte, inspecciones, pruebas y, de ser el caso, los costos laborales conforme a la legislación vigente, así como cualquier otro concepto que pueda tener incidencia sobre el costo del bien a contratar; excepto la de aquellos postores que gocen de alguna exoneración legal, no incluirán en el precio de su oferta los tributos respectivos.

[CONSIGNAR CIUDAD Y FECHA]

.....  
**Firma, Nombres y Apellidos del postor o  
Representante legal o común, según corresponda**

#### Importante

- *El postor debe consignar el precio total de la oferta, sin perjuicio que, de resultar favorecido con la buena pro, presente el detalle de precios unitarios para el perfeccionamiento del contrato.*
- *El postor que goce de alguna exoneración legal, debe indicar que su oferta no incluye el tributo materia de la exoneración, debiendo incluir el siguiente texto:*

*“Mi oferta no incluye [CONSIGNAR EL TRIBUTO MATERIA DE LA EXONERACIÓN]”.*

***“El postor puede presentar el precio de su oferta en un solo documento o documentos independientes, en los ítems que se presente”.***

**ANEXO N° 7**

**DECLARACIÓN JURADA DE CUMPLIMIENTO DE CONDICIONES PARA LA APLICACIÓN DE LA  
EXONERACIÓN DEL IGV**

**(FORMATO NO APLICABLE PARA LA PRESENTE CONTRATACIÓN)**

## ANEXO N° 8

### EXPERIENCIA DEL POSTOR EN LA ESPECIALIDAD

Señores  
**COMITÉ DE SELECCIÓN**  
**ADJUDICACIÓN SIMPLIFICADA N° 017-2023-MINEM-1**  
Presente.-

Mediante el presente, el suscrito detalla la siguiente EXPERIENCIA EN LA ESPECIALIDAD:

Nº	CLIENTE	OBJETO DEL CONTRATO	N° CONTRATO / O/C / COMPROBANTE DE PAGO	FECHA DEL CONTRATO O CP <sup>24</sup>	FECHA DE LA CONFORMIDAD DE SER EL CASO <sup>25</sup>	EXPERIENCIA PROVENIENTE <sup>26</sup> DE:	MONEDA	IMPORTE <sup>27</sup>	TIPO DE CAMBIO VENTA <sup>28</sup>	MONTO FACTURADO ACUMULADO <sup>29</sup>
1										
2										
3										
4										

<sup>24</sup> Se refiere a la fecha de suscripción del contrato, de la emisión de la Orden de Compra o de cancelación del comprobante de pago, según corresponda.

<sup>25</sup> Únicamente, cuando la fecha del perfeccionamiento del contrato, sea previa a los ocho (8) años anteriores a la fecha de presentación de ofertas, caso en el cual el postor debe acreditar que la conformidad se emitió dentro de dicho periodo.

<sup>26</sup> Si el titular de la experiencia no es el postor, consignar si dicha experiencia corresponde a la matriz en caso que el postor sea sucursal, o fue transmitida por reorganización societaria, debiendo acompañar la documentación sustentatoria correspondiente. Al respecto, según la Opinión N° 216-2017/DTN “Considerando que la sociedad matriz y la sucursal constituyen la misma persona jurídica, la sucursal puede acreditar como suya la experiencia de su matriz”. Del mismo modo, según lo previsto en la Opinión N° 010-2013/DTN, “... en una operación de reorganización societaria que comprende tanto una fusión como una escisión, la sociedad resultante podrá acreditar como suya la experiencia de la sociedad incorporada o absorbida, que se extingue producto de la fusión; asimismo, si en virtud de la escisión se transfiere un bloque patrimonial consistente en una línea de negocio completa, la sociedad resultante podrá acreditar como suya la experiencia de la sociedad escindida, correspondiente a la línea de negocio transmitida. De esta manera, la sociedad resultante podrá emplear la experiencia transmitida, como consecuencia de la reorganización societaria antes descrita, en los futuros procesos de selección en los que participe”.

<sup>27</sup> Se refiere al monto del contrato ejecutado incluido adicionales y reducciones, de ser el caso.

<sup>28</sup> El tipo de cambio venta debe corresponder al publicado por la SBS correspondiente a la fecha de suscripción del contrato, de la emisión de la Orden de Compra o de cancelación del comprobante de pago, según corresponda.

<sup>29</sup> Consignar en la moneda establecida en las bases.

Nº	CLIENTE	OBJETO DEL CONTRATO	N° CONTRATO / O/C / COMPROBANTE DE PAGO	FECHA DEL CONTRATO O CP <sup>24</sup>	FECHA DE LA CONFORMIDAD DE SER EL CASO <sup>25</sup>	EXPERIENCIA PROVENIENTE <sup>26</sup> DE:	MONEDA	IMPORTE <sup>27</sup>	TIPO DE CAMBIO VENTA <sup>28</sup>	MONTO FACTURADO ACUMULADO <sup>29</sup>
5										
6										
7										
8										
9										
10										
	...									
20										
TOTAL										

[CONSIGNAR CIUDAD Y FECHA]

.....  
Firma, Nombres y Apellidos del postor o  
Representante legal o común, según corresponda



## ANEXO N° 9

### DECLARACIÓN JURADA (NUMERAL 49.4 DEL ARTÍCULO 49 DEL REGLAMENTO)

Señores  
**COMITÉ DE SELECCIÓN**  
**ADJUDICACIÓN SIMPLIFICADA N° 017-2023-MINEM-1**  
Presente.-

Mediante el presente el suscrito, postor y/o Representante Legal de [CONSIGNAR EN CASO DE SER PERSONA JURÍDICA], declaro que la experiencia que acredito de la empresa [CONSIGNAR LA DENOMINACIÓN DE LA PERSONA JURÍDICA] como consecuencia de una reorganización societaria, no se encuentra en el supuesto establecido en el numeral 49.4 del artículo 49 del Reglamento.

[CONSIGNAR CIUDAD Y FECHA]

.....  
**Firma, Nombres y Apellidos del postor o  
Representante legal, según corresponda**

#### Importante

*A efectos de cautelar la veracidad de esta declaración, el postor puede verificar la información de la Relación de Proveedores Sancionados por el Tribunal de Contrataciones del Estado con Sanción Vigente en <http://portal.osce.gob.pe/rnp/content/relación-de-proveedores-sancionados>.*

*También le asiste dicha facultad al órgano encargado de las contrataciones o al órgano de la Entidad al que se le haya asignado la función de verificación de la oferta presentada por el postor ganador de la buena pro.*

## ANEXO N° 10

### SOLICITUD DE BONIFICACIÓN DEL CINCO POR CIENTO (5%) POR TENER LA CONDICIÓN DE MICRO Y PEQUEÑA EMPRESA

Señores  
**COMITÉ DE SELECCIÓN**  
**ADJUDICACIÓN SIMPLIFICADA N° 017-2023-MINEM-1**  
Presente.-

Mediante el presente el suscrito, postor y/o Representante legal de [CONSIGNAR EN CASO DE SER PERSONA JURÍDICA], solicito la asignación de la bonificación del cinco por ciento (5%) sobre el puntaje total obtenido, debido a que mi representada cuenta con la condición de micro y pequeña empresa.

[CONSIGNAR CIUDAD Y FECHA]

.....  
**Firma, Nombres y Apellidos del postor o**  
**Representante legal o común, según corresponda**

#### Importante

- Para asignar la bonificación, el órgano encargado de las contrataciones o comité de selección, según corresponda, verifica la página web del Ministerio de Trabajo y Promoción del Empleo en la sección consulta de empresas acreditadas en el REMYPE en el link <http://www2.trabajo.gob.pe/servicios-en-linea-2-2/>.
- Para que un consorcio pueda acceder a la bonificación, cada uno de sus integrantes debe cumplir con la condición de micro y pequeña empresa.

**ANEXO N° 11**

**AUTORIZACIÓN DE NOTIFICACIÓN DE LA DECISIÓN DE LA ENTIDAD SOBRE LA  
SOLICITUD DE AMPLIACIÓN DE PLAZO MEDIANTE MEDIOS ELECTRÓNICOS DE  
COMUNICACIÓN**

**(DOCUMENTO A PRESENTAR EN EL PERFECCIONAMIENTO DEL CONTRATO)**

Señores

**COMITÉ DE SELECCIÓN**

**ADJUDICACIÓN SIMPLIFICADA N° 017-2023-MINEM-1**

Presente.-

El que se suscribe, [.....], postor adjudicado y/o Representante Legal de [CONSIGNAR EN CASO DE SER PERSONA JURÍDICA], identificado con [CONSIGNAR TIPO DE DOCUMENTO DE IDENTIDAD] N° [CONSIGNAR NÚMERO DE DOCUMENTO DE IDENTIDAD], autorizo que durante la ejecución del contrato se me notifique al correo electrónico [INDICAR EL CORREO ELECTRÓNICO] lo siguiente:

✓ Notificación de la decisión de la Entidad respecto a la solicitud de ampliación de plazo.

[CONSIGNAR CIUDAD Y FECHA]

.....  
**Firma, Nombres y Apellidos del postor o  
Representante legal o común, según  
corresponda**

**Importante**

*La notificación de la decisión de la Entidad respecto a la solicitud de ampliación de plazo se efectúa por medios electrónicos de comunicación, siempre que se cuente con la autorización correspondiente y sea posible obtener un acuse de recibo a través del mecanismo utilizado.*