

BASES ESTÁNDAR DE ADJUDICACIÓN SIMPLIFICADA PARA LA CONTRATACIÓN DE LA Ejecución de Obras

Aprobado mediante Directiva N°001-2019-OSCE/CD



SUB DIRECCIÓN DE NORMATIVIDAD – DIRECCIÓN TÉCNICO NORMATIVA
ORGANISMO SUPERVISOR DE LAS CONTRATACIONES DEL ESTADO - OSCE

SIMBOLOGÍA UTILIZADA:

N°	Símbolo	Descripción
1	[ABC] / [.....]	La información solicitada dentro de los corchetes sombreados debe ser completada por la Entidad durante la elaboración de las bases.
2	[ABC] / [.....]	Es una indicación, o información que deberá ser completada por la Entidad con posterioridad al otorgamiento de la buena pro para el caso específico de la elaboración de la PROFORMA DEL CONTRATO; o por los proveedores, en el caso de los ANEXOS de la oferta.
3	<div>Importante</div> <div>• Abc</div>	Se refiere a consideraciones importantes a tener en cuenta por el órgano encargado de las contrataciones o comité de selección, según corresponda, y por los proveedores.
4	<div>Advertencia</div> <div>• Abc</div>	Se refiere a advertencias a tener en cuenta por el órgano encargado de las contrataciones o comité de selección, según corresponda, y por los proveedores.
5	<div>Importante para la Entidad</div> <div>• Xyz</div>	Se refiere a consideraciones importantes a tener en cuenta por el órgano encargado de las contrataciones o comité de selección, según corresponda, y deben ser eliminadas una vez culminada la elaboración de las bases.

CARACTERÍSTICAS DEL DOCUMENTO:

Las bases estándar deben ser elaboradas en formato WORD, y deben tener las siguientes características:

N°	Características	Parámetros
1	Márgenes	Superior : 2.5 cm Inferior: 2.5 cm Izquierda: 2.5 cm Derecha: 2.5 cm
2	Fuente	Arial
3	Estilo de Fuente	Normal: Para el contenido en general Cursiva: Para el encabezado y pie de página Para las Consideraciones importantes (Ítem 3 del cuadro anterior)
4	Color de Fuente	Automático: Para el contenido en general Azul : Para las Consideraciones importantes (Ítem 3 del cuadro anterior)
5	Tamaño de Letra	16 : Para las dos primeras hojas de las Secciones General y Específica 11 : Para el nombre de los Capítulos. 10 : Para el cuerpo del documento en general 9 : Para el encabezado y pie de página Para el contenido de los cuadros, pudiendo variar, según la necesidad 8 : Para las Notas al pie
6	Alineación	Justificada: Para el contenido en general y notas al pie. Centrada : Para la primera página, los títulos de las Secciones y nombres de los Capítulos)
7	Interlineado	Sencillo
8	Espaciado	Anterior : 0 Posterior : 0
9	Subrayado	Para los nombres de las Secciones y para resaltar o hacer hincapié en algún concepto

INSTRUCCIONES DE USO:

- Una vez registrada la información solicitada dentro de los corchetes sombreados en gris, el texto deberá quedar en letra tamaño 10, con estilo normal, sin formato de negrita y sin sombread.
- La nota **IMPORTANTE** no puede ser modificada ni eliminada en la Sección General. En el caso de la Sección Específica debe seguirse la instrucción que se indica en dicha nota.

Elaboradas en enero de 2019

Modificadas en marzo 2019, junio 2019, diciembre 2019, julio 2020, julio y diciembre de 2021, setiembre y octubre 2022



BASES ESTÁNDAR DE ADJUDICACIÓN SIMPLIFICADA PARA LA CONTRATACIÓN DE LA EJECUCIÓN DE OBRAS¹

ADJUDICACIÓN SIMPLIFICADA N° ADJUDICACION SIMPLIFICADA N° 001 – 2025-MDSC/CS

PRIMERA CONVOCATORIA

CONTRATACIÓN DE LA EJECUCIÓN DE LA OBRA MEJORAMIENTO Y AMPLIACIÓN DEL SERVICIO DE AGUA POTABLE RURAL EN LA LOCALIDAD DE HUARIPAMPA DEL DISTRITO DE SANTA CRUZ DE LA PROVINCIA DE HUAYLAS DEL DEPARTAMENTO DE ANCASH – 1° ETAPA, con CUI: 2601455.

¹ Estas bases se utilizarán para la contratación de la ejecución de obras. Para tal efecto, se deberá tener en cuenta la siguiente definición:

Obra: Construcción, reconstrucción, rehabilitación, remodelación, mejoramiento, demolición, renovación, ampliación y habilitación de bienes inmuebles, tales como edificaciones, estructuras, excavaciones, perforaciones, carreteras, puentes, entre otros, que requieren dirección técnica, expediente técnico, mano de obra, materiales y/o equipos.



DEBER DE COLABORACIÓN

La Entidad y todo proveedor que se someta a las presentes Bases, sea como participante, postor y/o contratista, deben conducir su actuación conforme a los principios previstos en la Ley de Contrataciones del Estado.

En este contexto, se encuentran obligados a prestar su colaboración al OSCE y a la Secretaría Técnica de la Comisión de Defensa de la Libre Competencia del INDECOPI, en todo momento según corresponda a sus competencias, a fin de comunicar presuntos casos de fraude, colusión y corrupción por parte de los funcionarios y servidores de la Entidad, así como los proveedores y demás actores que participan en el proceso de contratación.

De igual forma, deben poner en conocimiento del OSCE y a la Secretaría Técnica de la Comisión de Defensa de la Libre Competencia del INDECOPI los indicios de conductas anticompetitivas que se presenten durante el proceso de contratación, en los términos del Decreto Legislativo N° 1034, "Ley de Represión de Conductas Anticompetitivas", o norma que la sustituya, así como las demás normas de la materia.

La Entidad y todo proveedor que se someta a las presentes Bases, sea como participante, postor y/o contratista del proceso de contratación deben permitir al OSCE o a la Secretaría Técnica de la Comisión de Defensa de la Libre Competencia del INDECOPI el acceso a la información referida a las contrataciones del Estado que sea requerida, prestar testimonio o absolución de posiciones que se requieran, entre otras formas de colaboración.



SECCIÓN GENERAL

DISPOSICIONES COMUNES DEL PROCEDIMIENTO DE SELECCIÓN

(ESTA SECCIÓN NO DEBE SER MODIFICADA EN NINGÚN EXTREMO, BAJO SANCIÓN DE NULIDAD)



CAPÍTULO I ETAPAS DEL PROCEDIMIENTO DE SELECCIÓN

1.1. REFERENCIAS

Cuando en el presente documento se mencione la palabra Ley, se entiende que se está haciendo referencia a la Ley N° 30225, Ley de Contrataciones del Estado, y cuando se mencione la palabra Reglamento, se entiende que se está haciendo referencia al Reglamento de la Ley de Contrataciones del Estado aprobado por Decreto Supremo N° 344-2018-EF.

Las referidas normas incluyen sus respectivas modificaciones, de ser el caso.

1.2. CONVOCATORIA

Se realiza a través de su publicación en el SEACE de conformidad con lo señalado en el artículo 54 del Reglamento, en la fecha señalada en el calendario del procedimiento de selección, debiendo adjuntar las bases.

1.3. REGISTRO DE PARTICIPANTES

El registro de participantes se realiza conforme al artículo 55 del Reglamento. En el caso de un consorcio, basta que se registre uno (1) de sus integrantes.

Importante

- *Para registrarse como participante en un procedimiento de selección convocado por las Entidades del Estado Peruano, es necesario que los proveedores cuenten con inscripción vigente y estar habilitados ante el Registro Nacional de Proveedores (RNP) que administra el Organismo Supervisor de las Contrataciones del Estado (OSCE). Para obtener mayor información, se puede ingresar a la siguiente dirección electrónica: www.rnp.gob.pe.*
- *Los proveedores que deseen registrar su participación deben ingresar al SEACE utilizando su Certificado SEACE (usuario y contraseña). Asimismo, deben observar las instrucciones señaladas en el documento de orientación "Guía para el registro de participantes electrónico" publicado en <https://www2.seace.gob.pe/>.*
- *En caso los proveedores no cuenten con inscripción vigente en el RNP y/o se encuentren inhabilitados o suspendidos para ser participantes, postores y/o contratistas, el SEACE restringirá su registro, quedando a potestad de estos intentar nuevamente registrar su participación en el procedimiento de selección en cualquier otro momento, dentro del plazo establecido para dicha etapa, siempre que haya obtenido la vigencia de su inscripción o quedado sin efecto la sanción que le impuso el Tribunal de Contrataciones del Estado.*

1.4. FORMULACIÓN DE CONSULTAS Y OBSERVACIONES A LAS BASES

La formulación de consultas y observaciones a las bases se efectúa de conformidad con lo establecido en los numerales 72.1 y 72.2 del artículo 72 del Reglamento, así como el literal a) del artículo 89 del Reglamento.

Importante

No pueden formularse consultas ni observaciones respecto del contenido de una ficha de homologación aprobada. Las consultas y observaciones que se formulen sobre el particular, se tienen como no presentadas.

1.5. ABSOLUCIÓN DE CONSULTAS, OBSERVACIONES E INTEGRACIÓN DE BASES

La absolución de consultas, observaciones e integración de las bases se realizan conforme a las disposiciones previstas en el numeral 72.4 y el literal a) del artículo 89 del Reglamento.

Importante

- *No se absolverán consultas y observaciones a las bases que se presenten en forma física.*
- *Cuando exista divergencia entre lo indicado en el pliego de absolución de consultas y observaciones y la integración de bases, prevalece lo absuelto en el referido pliego; sin perjuicio, del deslinde de responsabilidades correspondiente.*

1.6. FORMA DE PRESENTACIÓN DE OFERTAS

Las ofertas se presentan conforme lo establecido en el artículo 59 y en el artículo 90 del Reglamento.

Las declaraciones juradas, formatos o formularios previstos en las bases que conforman la oferta deben estar debidamente firmados por el postor (firma manuscrita o digital, según la Ley N° 27269, Ley de Firmas y Certificados Digitales²). Los demás documentos deben ser visados por el postor. En el caso de persona jurídica, por su representante legal, apoderado o mandatario designado para dicho fin y, en el caso de persona natural, por este o su apoderado. No se acepta el pegado de la imagen de una firma o visto. Las ofertas se presentan foliadas.

Importante

- *Los formularios electrónicos que se encuentran en el SEACE y que los proveedores deben llenar para presentar sus ofertas, tienen carácter de declaración jurada.*
- *En caso la información contenida en los documentos escaneados que conforman la oferta no coincida con lo declarado a través del SEACE, prevalece la información declarada en los documentos escaneados.*
- *No se tomarán en cuenta las ofertas que se presenten en físico a la Entidad.*

1.7. PRESENTACIÓN Y APERTURA DE OFERTAS

El participante presentará su oferta de manera electrónica a través del SEACE, desde las 00:01 horas hasta las 23:59 horas del día establecido para el efecto en el cronograma del procedimiento; adjuntando el archivo digitalizado que contenga los documentos que conforman la oferta de acuerdo a lo requerido en las bases.

El participante debe verificar antes de su envío, bajo su responsabilidad, que el archivo pueda ser descargado y su contenido sea legible.

Importante

Los integrantes de un consorcio no pueden presentar ofertas individuales ni conformar más de un consorcio en un procedimiento de selección, o en un determinado ítem cuando se trate de procedimientos de selección según relación de ítems.

En la apertura electrónica de la oferta, el órgano encargado de las contrataciones o comité de selección, según corresponda, verifica la presentación de lo exigido en la sección específica de

² Para mayor información sobre la normativa de firmas y certificados digitales ingresar a: <https://www.indecopi.gob.pe/web/firmas-digitales/firmar-y-certificados-digitales>

las bases de conformidad con el numeral 73.2 del artículo 73 del Reglamento. De no cumplir con lo requerido, la oferta se considera no admitida.

Asimismo, el órgano encargado de las contrataciones o comité de selección, según corresponda, declara no admitidas las ofertas que se encuentran por debajo del noventa por ciento (90%) del valor referencial o que excedan en más del diez por ciento (10%) del valor referencial.

1.8. EVALUACIÓN DE LAS OFERTAS

La evaluación consiste en la aplicación de los factores de evaluación previstos en el Capítulo IV de la sección específica de las bases a las ofertas admitidas, con el objeto de determinar la oferta con el mejor puntaje y el orden de prelación de las ofertas.

Para determinar la oferta con el mejor puntaje, se toma en cuenta lo indicado en el numeral 74.2 del artículo 74 del Reglamento.

En el supuesto de que dos (2) o más ofertas empaten, la determinación del orden de prelación de las ofertas empatadas se efectúa siguiendo estrictamente el orden establecido en el numeral 91.1 del artículo 91 del Reglamento.

El desempate mediante sorteo se realiza de manera electrónica a través del SEACE.

Importante

En el caso de contratación de obras que se ejecuten fuera de la provincia de Lima y Callao, cuyo valor referencial no supere los novecientos mil Soles (S/ 900,000.00), a solicitud del postor se asigna una bonificación equivalente al diez por ciento (10%) sobre el puntaje total obtenido por los postores con domicilio en la provincia donde se ejecuta la obra, o en las provincias colindantes, sean o no pertenecientes al mismo departamento o región. El domicilio es el consignado en la constancia de inscripción ante el RNP³. Lo mismo aplica en el caso de procedimientos de selección por relación de ítems, cuando algún ítem no supera el monto señalado anteriormente.

1.9. CALIFICACIÓN DE OFERTAS

Luego de culminada la evaluación, el órgano encargado de las contrataciones o comité de selección, según corresponda califica a los postores que obtuvieron el primer, segundo, tercer y cuarto lugar, según el orden de prelación, verificando que cumplan con los requisitos de calificación detallados en el numeral 3.2 del Capítulo III de la sección específica de las bases. La oferta del postor que no cumpla con los requisitos de calificación es descalificada.

Si alguno de los cuatro (4) postores no cumple con los requisitos de calificación, se aplica lo establecido en los numerales 75.2 y 75.3 del artículo 75 del Reglamento.

1.10. SUBSANACIÓN DE LAS OFERTAS

La subsanación de las ofertas se sujeta a lo establecido en el artículo 60 del Reglamento. La corrección aritmética a la que hace referencia el numeral 60.4 de dicho artículo procede para la ejecución de obras a suma alzada.

El plazo que se otorgue para la subsanación no puede ser inferior a un (1) día hábil.

La solicitud de subsanación se realiza de manera electrónica a través del SEACE y será remitida al correo electrónico consignado por el postor al momento de realizar su inscripción en el RNP, siendo su responsabilidad el permanente seguimiento de las notificaciones a dicho

³ La constancia de inscripción electrónica se visualizará en el portal web del Registro Nacional de Proveedores: www.mpp.gob.pe



correo. La notificación de la solicitud se entiende efectuada el día de su envío al correo electrónico.

La presentación de las subsanaciones se realiza a través del SEACE. No se tomará en cuenta la subsanación que se presente en físico a la Entidad.

1.11. RECHAZO DE LAS OFERTAS

Previo al otorgamiento de la buena pro, el comité de selección revisa las ofertas económicas que cumplen los requisitos de calificación, de conformidad con lo establecido para el rechazo de ofertas, previsto en el artículo 68 del Reglamento, de ser el caso.

De rechazarse alguna de las ofertas calificadas, el órgano encargado de las contrataciones o comité de selección, según corresponda, revisa el cumplimiento de los requisitos de calificación de los postores que siguen en el orden de prelación, en caso las hubiere.

1.12. OTORGAMIENTO DE LA BUENA PRO

Definida la oferta ganadora, el órgano encargado de las contrataciones o comité de selección, según corresponda, otorga la buena pro, mediante su publicación en el SEACE, incluyendo el cuadro comparativo y las actas debidamente motivadas de los resultados de la admisión, no admisión, evaluación, calificación, descalificación, rechazo y el otorgamiento de la buena pro.

1.13. CONSENTIMIENTO DE LA BUENA PRO

Cuando se hayan presentado dos (2) o más ofertas, el consentimiento de la buena pro se produce a los cinco (5) días hábiles siguientes de la notificación de su otorgamiento, sin que los postores hayan ejercido el derecho de interponer el recurso de apelación.

En caso que se haya presentado una sola oferta, el consentimiento de la buena pro se produce el mismo día de la notificación de su otorgamiento.

El consentimiento del otorgamiento de la buena pro se publica en el SEACE al día hábil siguiente de producido.

Importante

Una vez consentido el otorgamiento de la buena pro, el órgano encargado de las contrataciones o el órgano de la Entidad al que se haya asignado tal función realiza la verificación de la oferta presentada por el postor ganador de la buena pro conforme lo establecido en el numeral 64.6 del artículo 64 del Reglamento.

CAPÍTULO II SOLUCIÓN DE CONTROVERSIAS DURANTE EL PROCEDIMIENTO DE SELECCIÓN

2.1. RECURSO DE APELACIÓN

A través del recurso de apelación se pueden impugnar los actos dictados durante el desarrollo del procedimiento de selección hasta antes del perfeccionamiento del contrato.

El recurso de apelación se presenta ante la Entidad convocante, y es conocido y resuelto por su Titular, cuando el valor referencial sea igual o menor a cincuenta (50) UIT. Cuando el valor referencial sea mayor a dicho monto, el recurso de apelación se presenta ante y es resuelto por el Tribunal de Contrataciones del Estado.

En los procedimientos de selección según relación de ítems, el valor referencial total del procedimiento determina ante quién se presenta el recurso de apelación.

Los actos que declaren la nulidad de oficio, la cancelación del procedimiento de selección y otros actos emitidos por el Titular de la Entidad que afecten la continuidad de este, se impugnan ante el Tribunal de Contrataciones del Estado.

Importante

- *Una vez otorgada la buena pro, el órgano encargado de las contrataciones o comité de selección, según corresponda, está en la obligación de permitir el acceso de los participantes y postores al expediente de contratación, salvo la información calificada como secreta, confidencial o reservada por la normativa de la materia, a más tardar dentro del día siguiente de haberse solicitado por escrito.*

Luego de otorgada la buena pro no se da a conocer las ofertas cuyos requisitos de calificación no fueron analizados y revisados por el órgano encargado de las contrataciones o comité de selección, según corresponda.

- *A efectos de recoger la información de su interés, los postores pueden valerse de distintos medios, tales como: (i) la lectura y/o toma de apuntes, (ii) la captura y almacenamiento de imágenes, e incluso (iii) pueden solicitar copia de la documentación obrante en el expediente, siendo que, en este último caso, la Entidad deberá entregar dicha documentación en el menor tiempo posible, previo pago por tal concepto.*
- *El recurso de apelación se presenta ante la Mesa de Partes del Tribunal o ante las oficinas desconcentradas del OSCE o en la Unidad de Trámite Documentario de la Entidad, según corresponda.*

2.2. PLAZOS DE INTERPOSICIÓN DEL RECURSO DE APELACIÓN

La apelación contra el otorgamiento de la buena pro o contra los actos dictados con anterioridad a ella se interpone dentro de los cinco (5) días hábiles siguientes de haberse notificado el otorgamiento de la buena pro.

La apelación contra los actos dictados con posterioridad al otorgamiento de la buena pro, contra la declaración de nulidad, cancelación y declaratoria de desierto del procedimiento, se interpone dentro de los cinco (5) días hábiles siguientes de haberse tomado conocimiento del acto que se desea impugnar.



CAPÍTULO III DEL CONTRATO

3.1. PERFECCIONAMIENTO DEL CONTRATO

Los plazos y el procedimiento para perfeccionar el contrato se realiza conforme a lo indicado en el artículo 141 del Reglamento.

Para perfeccionar el contrato, el postor ganador de la buena pro debe presentar los documentos señalados en los artículos 139 y 175 del Reglamento, así como los previstos en la sección específica de las bases.

3.2. GARANTÍAS

Las garantías que deben otorgar los postores y/o contratistas, según corresponda, son las de fiel cumplimiento del contrato y por los adelantos.

3.2.1. GARANTÍA DE FIEL CUMPLIMIENTO

Como requisito indispensable para perfeccionar el contrato, el postor ganador debe entregar a la Entidad la garantía de fiel cumplimiento del mismo por una suma equivalente al diez por ciento (10%) del monto del contrato original. Esta se mantiene vigente hasta el consentimiento de la liquidación final.

Importante

En los contratos de ejecución de obras que celebren las Entidades con las micro y pequeñas empresas, estas últimas pueden otorgar como garantía de fiel cumplimiento el diez por ciento (10%) del monto del contrato original, porcentaje que es retenido por la Entidad durante la primera mitad del número total de pagos a realizarse, de forma prorrateada en cada pago, con cargo a ser devuelto a la finalización del mismo, conforme lo establece el artículo 149 del Reglamento, siempre que:

- a) El procedimiento de selección original del cual derive el contrato a suscribirse sea una Adjudicación Simplificada.*
- b) El plazo de ejecución de la obra sea igual o mayor a sesenta (60) días calendario; y,*
- c) El pago a favor del contratista considere, al menos, dos (2) valorizaciones periódicas, en función del avance de obra.*

3.2.2. GARANTÍA DE FIEL CUMPLIMIENTO POR PRESTACIONES ACCESORIAS

En las contrataciones que conllevan la ejecución de prestaciones accesorias, tales como mantenimiento, reparación o actividades afines, se otorga una garantía adicional por una suma equivalente al diez por ciento (10%) del monto del contrato de la prestación accesorio, la misma que debe ser renovada periódicamente hasta el cumplimiento total de las obligaciones garantizadas.

3.2.3. GARANTÍA POR ADELANTO

En caso se haya previsto en la sección específica de las bases la entrega de adelantos, el contratista debe presentar una garantía emitida por idéntico monto conforme a lo estipulado en el artículo 153 del Reglamento.

3.3. REQUISITOS DE LAS GARANTÍAS

Las garantías que se presenten deben ser incondicionales, solidarias, irrevocables y de

realización automática en el país, al solo requerimiento de la Entidad. Asimismo, deben ser emitidas por empresas que se encuentren bajo la supervisión directa de la Superintendencia de Banca, Seguros y Administradoras Privadas de Fondos de Pensiones, y que cuenten con clasificación de riesgo B o superior. Asimismo, deben estar autorizadas para emitir garantías; o estar consideradas en la última lista de bancos extranjeros de primera categoría que periódicamente publica el Banco Central de Reserva del Perú.

Importante

Corresponde a la Entidad verificar que las garantías presentadas por el postor ganador de la buena pro y/o contratista cumplan con los requisitos y condiciones necesarios para su aceptación y eventual ejecución; sin perjuicio de la determinación de las responsabilidades funcionales que correspondan.

Advertencia

Los funcionarios de las Entidades no deben aceptar garantías emitidas bajo condiciones distintas a las establecidas en el presente numeral, debiendo tener en cuenta lo siguiente:

- 1. La clasificadora de riesgo que asigna la clasificación a la empresa que emite la garantía debe encontrarse listada en el portal web de la SBS (<http://www.sbs.gob.pe/sistema-financiero/clasificadoras-de-riesgo>).*
- 2. Se debe identificar en la página web de la clasificadora de riesgo respectiva, cuál es la clasificación vigente de la empresa que emite la garantía, considerando la vigencia a la fecha de emisión de la garantía.*
- 3. Para fines de lo establecido en el artículo 148 del Reglamento, la clasificación de riesgo B, incluye las clasificaciones B+ y B.*
- 4. Si la empresa que otorga la garantía cuenta con más de una clasificación de riesgo emitida por distintas empresas listadas en el portal web de la SBS, bastará que en una de ellas cumpla con la clasificación mínima establecida en el Reglamento.*

En caso exista alguna duda sobre la clasificación de riesgo asignada a la empresa emisora de la garantía, se deberá consultar a la clasificadora de riesgos respectiva.

De otro lado, además de cumplir con el requisito referido a la clasificación de riesgo, a efectos de verificar si la empresa emisora se encuentra autorizada por la SBS para emitir garantías, debe revisarse el portal web de dicha Entidad (<http://www.sbs.gob.pe/sistema-financiero/relacion-de-empresas-que-se-encuentran-autorizadas-a-emitar-cartas-fianza>).

Los funcionarios competentes deben verificar la autenticidad de la garantía a través de los mecanismos establecidos (consulta web, teléfono u otros) por la empresa emisora.

3.4. EJECUCIÓN DE GARANTÍAS

La Entidad puede solicitar la ejecución de las garantías conforme a los supuestos contemplados en el artículo 155 del Reglamento.

3.5. ADELANTOS

La Entidad puede establecer la entrega de adelantos directos y adelantos para materiales e insumos, y en el caso de contratos bajo la modalidad llave en mano, para equipamiento y mobiliario, de conformidad con el artículo 180 del Reglamento, siempre que ello haya sido previsto en la sección específica de las bases.

3.6. VALORIZACIONES

Las valorizaciones son la cuantificación económica de un avance físico en la ejecución de la obra, realizada en un período determinado, tienen el carácter de pagos a cuenta y son elaboradas

el último día de cada período previsto en la sección específica de las bases, por el inspector o supervisor, según corresponda y el contratista.

En caso se haya suscrito contrato con un consorcio, el pago de las valorizaciones se realizará a quien se indique en el contrato de consorcio.

Advertencia

En caso de retraso en los pagos a cuenta o pago final por parte de la Entidad, salvo que se deba a caso fortuito o fuerza mayor, esta reconoce al contratista los intereses legales correspondientes, de conformidad con el artículo 39 de la Ley y los artículos 1244, 1245 y 1246 del Código Civil, debiendo repetir contra los responsables de la demora injustificada.

3.7. REAJUSTES

Los reajustes se calculan conforme lo indicado en el numeral 38.3 del artículo 38 y el artículo 195 del Reglamento.

Importante

Tanto la elaboración como la aplicación de las fórmulas polinómicas se sujetan a lo dispuesto en el Decreto Supremo N° 011-79-VC y sus modificatorias, ampliatorias y complementarias.

3.8. PENALIDADES

3.8.1. PENALIDAD POR MORA EN LA EJECUCIÓN DE LA PRESTACIÓN

En caso de retraso injustificado del contratista en la ejecución de las prestaciones objeto del contrato, la Entidad le aplica automáticamente una penalidad por mora por cada día de atraso, de conformidad con el artículo 162 del Reglamento.

3.8.2. OTRAS PENALIDADES

La Entidad puede establecer penalidades distintas a la mencionada en el numeral precedente, según lo previsto en el artículo 163 del Reglamento y lo indicado en la sección específica de las bases.

Estos dos tipos de penalidades se calculan en forma independiente y pueden alcanzar cada una un monto máximo equivalente al diez por ciento (10%) del monto del contrato vigente, o de ser el caso, del ítem que debió ejecutarse.

3.9. INCUMPLIMIENTO DEL CONTRATO

Las causales para la resolución del contrato, serán aplicadas de conformidad con el artículo 36 de la Ley y 164 del Reglamento.

3.10. DISPOSICIONES FINALES

Todos los demás aspectos del presente procedimiento no contemplados en las bases se regirán supletoriamente por la Ley y su Reglamento, así como por las disposiciones legales vigentes.



SECCIÓN ESPECÍFICA

CONDICIONES ESPECIALES DEL PROCEDIMIENTO DE SELECCIÓN

(EN ESTA SECCIÓN LA ENTIDAD DEBERÁ COMPLETAR LA INFORMACIÓN EXIGIDA, DE ACUERDO A LAS INSTRUCCIONES INDICADAS)



CAPÍTULO I GENERALIDADES

1.1. ENTIDAD CONVOCANTE

Nombre : Municipalidad Distrital de Santa Cruz
RUC N° : 20146920374
Domicilio legal : Plaza de Armas de Huaripampa s/n
Teléfono: : 930174570
Correo electrónico: : mesadepartesmunisantacruz@gmail.com

1.2. OBJETO DE LA CONVOCATORIA

El presente procedimiento de selección tiene por objeto la contratación de la ejecución de la Obra: **MEJORAMIENTO Y AMPLIACIÓN DEL SERVICIO DE AGUA POTABLE RURAL EN LA LOCALIDAD DE HUARIPAMPA DEL DISTRITO DE SANTA CRUZ DE LA PROVINCIA DE HUAYLAS DEL DEPARTAMENTO DE ANCASH – 1° ETAPA, con CUI: 2601455.**

1.3. VALOR REFERENCIAL⁴

El valor referencial asciende a **S/ 984,746.05 (Novecientos Ochenta y cuatro Mil setecientos cuarenta y seis con 05/100 soles)**, incluidos los impuestos de Ley y cualquier otro concepto que incida en el costo total de la ejecución de la obra. El valor referencial ha sido calculado al mes de JULIO DE 2024.

Valor Referencial (VR)	Límites ⁵	
	Inferior	Superior
S/ 984,746.05	S/ 886,271.45	S/ 1, 083,220.65

Importante

- *El precio de las ofertas no puede exceder los límites del valor referencial de conformidad con el numeral 28.2 del artículo 28 de la Ley.*

1.4. EXPEDIENTE DE CONTRATACIÓN

Documento y fecha de aprobación del expediente de contratación : RESOLUCION DE GERENCIA MUNICIPAL N° 045-2025-MDSC/GM de fecha 24 de febrero de 2025.

Documento y fecha de aprobación del expediente técnico : RESOLUCION DE GERENCIA MUNICIPAL N° 159 – 2024-MDSC/GM de fecha 17 de

⁴ El monto del valor referencial indicado en esta sección de las bases no debe diferir del monto del valor referencial consignado en la ficha del procedimiento en el SEACE. No obstante, de existir contradicción entre estos montos, primará el monto del valor referencial indicado en las bases aprobadas.

⁵ De acuerdo a lo señalado en el artículo 48 del Reglamento, estos límites se calculan considerando dos (2) decimales. Para ello, si el límite inferior tiene más de dos (2) decimales, se aumenta en un dígito el valor del segundo decimal; en el caso del límite superior, se considera el valor del segundo decimal sin efectuar el redondeo.



septiembre de 2024.

Documento y fecha de actualización del expediente técnico, de corresponder : NO APLICA

Tipo y número del procedimiento de selección que se convocó para la elaboración del expediente técnico, de corresponder : NO APLICA

1.5. FUENTE DE FINANCIAMIENTO

Recursos Determinados

Importante

La fuente de financiamiento debe corresponder a aquella prevista en la Ley de Equilibrio Financiero del Presupuesto del Sector Público del año fiscal en el cual se convoca el procedimiento de selección.

1.6. SISTEMA DE CONTRATACIÓN

El presente procedimiento se rige por el sistema de PRECIOS UNITARIOS de acuerdo con lo establecido en el expediente de contratación respectivo.

1.7. MODALIDAD DE EJECUCIÓN

No corresponde

1.8. ALCANCES DEL REQUERIMIENTO

El alcance de la ejecución de la obra está definido en el Capítulo III de la presente sección de las bases.

1.9. PLAZO DE EJECUCIÓN DE LA OBRA

El plazo de ejecución de la obra materia de la presente convocatoria, es de **noventa (90)** días calendario, en concordancia con lo establecido en el expediente de contratación y en el expediente técnico de obra.

1.10. COSTO DE REPRODUCCIÓN Y ENTREGA DE BASES Y DEL EXPEDIENTE TÉCNICO DE LA OBRA

Los participantes registrados tienen el derecho a recabar las bases y el expediente técnico de la obra en versión impresa o digital, según su elección, para cuyo efecto deben:

Pagar en : La oficina de Tesorería de la Municipalidad Distrital de Santa Cruz.

Recoger en : La oficina de logística de la Municipalidad Distrital de Santa Cruz

Costo de bases : Impresa: S/ 9.40

Costo del expediente técnico : Impreso: S/ 300.00
Digital: S/ 10.00

Las bases y el expediente técnico se entregan inmediatamente después de realizado el pago correspondiente. Excepcionalmente, el expediente técnico en versión impresa puede ser entregado dentro del plazo máximo de un (1) día hábil de efectuado el pago.

Importante

- *La Entidad debe entregar una constancia o formulario de cargos en donde consta que el participante recibió el expediente técnico completo. Dicha constancia o formulario debe incluir un índice del contenido del expediente técnico y número de folios correspondientes.*
- *El costo de entrega del ejemplar de las bases y del expediente técnico, no puede exceder el costo de su reproducción.*

Advertencia

Las Entidades deben cautelar bajo responsabilidad que la versión impresa y digital del expediente técnico correspondan a la versión original del expediente técnico aprobado.

1.11. ACCESO VIRTUAL AL EXPEDIENTE TÉCNICO DE LA OBRA

El expediente técnico de la obra en versión digital se encuentra publicado en el SEACE, obligatoriamente, desde la fecha de la convocatoria del presente procedimiento de selección.

Adicionalmente, el expediente técnico se encuentra publicado en la Plataforma del SEACE el cual es de acceso libre y gratuito.

1.12. BASE LEGAL

- La Constitución Política del Perú.
- Ley N° 27972 – Ley Orgánica de Municipalidades.
- Ley N° 28411 – Ley General del Sistema Nacional de Presupuesto.
- Decreto Legislativo N° 1440 – Decreto Legislativo del Sistema Nacional de Presupuesto Público.
- Ley N° 32185 – Ley de Presupuesto del Sector Público para el Año Fiscal 2025.
- Ley N° 1252 – Ley que crea el Sistema de Programación Multianual y Gestión de Inversiones.
- Reglamento del Decreto Legislativo N° 1252, aprobado mediante Decreto Supremo N° 027-2017-EF.
- Ley N° 27806, Ley de Transparencia y de Acceso a la Información Pública.
- Decreto Supremo N° 004-2019-JUS, aprueba el Texto Único Ordenado de la Ley N° 27444 - Ley del Procedimiento Administrativo General.
- Texto Único Ordenado de la Ley N° 27806 – Ley de Transparencia y de Acceso a la Información Pública.
- Ley N° 29783, de Seguridad y Salud en el Trabajo.
- Decreto Supremo N° 006-2014-TR, modifican el reglamento de la Ley N° 29783, Ley de Seguridad y Salud en el Trabajo, aprobado por Decreto Supremo N° 005-2012-TR.
- Ley N° 27050 – Ley General de las personas con discapacidad y normas para el diseño de elementos de apoyo para personas con discapacidad.
- Ley N° 29973 – Ley General de la Persona con Discapacidad.
- Código Civil.
- Texto Único Ordenado de la Ley N° 30225 - Ley de Contrataciones del Estado aprobado mediante Decreto Supremo N° 082-2019-EF y modificatorias.
- Reglamento de la Ley de Contrataciones del Estado, aprobado mediante Decreto Supremo N° 344-2018-EF, modificada mediante Decretos Supremos N° 377-2019-EF, N° 168-2020-EF, N° 250-2020-EF, N° 162-2021-EF y N° 234-2022-EF.
- Manuales, Directivas e Instructivos emitidos por el OSCE.
- Decreto Supremo N° 130-2022-PCM – dispone la derogación del Decreto Supremo N° 016-2022-PCM.
- Ley N° 27446, Ley del Sistema Nacional de Evaluación del Impacto Ambiental.
- Decreto Supremo N° 019-2009-MINAM Reglamento de la Ley Ambiental.



- Resolución Ministerial N° 031-2023-MINSA, aprueba la Directiva Administrativa N° 339- MINSA/DGIESP-2023, Directiva Administrativa que establece las disposiciones para la vigilancia, prevención y control de la salud de los trabajadores con riesgo de exposición a SARS-CoV-2.
- Ley N° 26842 Ley General de Salud.

Las referidas normas incluyen sus respectivas modificaciones, de ser el caso.



CAPÍTULO II DEL PROCEDIMIENTO DE SELECCIÓN

2.1. CALENDARIO DEL PROCEDIMIENTO DE SELECCIÓN

Según el cronograma de la ficha de selección de la convocatoria publicada en el SEACE.

Importante

De conformidad con la vigesimosegunda Disposición Complementaria Final del Reglamento, en caso la Entidad (Ministerios y sus organismos públicos, programas o proyectos adscritos) haya difundido el requerimiento a través del SEACE siguiendo el procedimiento establecido en dicha disposición, no procede formular consultas u observaciones al requerimiento.

2.2. CONTENIDO DE LAS OFERTAS

La oferta contendrá, además de un índice de documentos⁶, la siguiente documentación:

2.2.1. Documentación de presentación obligatoria

2.2.1.1. Documentos para la admisión de la oferta

- a) Declaración jurada de datos del postor. (**Anexo N° 1**)
- b) Documento que acredite la representación de quien suscribe la oferta.

En caso de persona jurídica, copia del certificado de vigencia de poder del representante legal, apoderado o mandatario designado para tal efecto.

En caso de persona natural, copia del documento nacional de identidad o documento análogo, o del certificado de vigencia de poder otorgado por persona natural, del apoderado o mandatario, según corresponda.

En el caso de consorcios, este documento debe ser presentado por cada uno de los integrantes del consorcio que suscriba la promesa de consorcio, según corresponda.

Advertencia

De acuerdo con el artículo 4 del Decreto Legislativo N° 1246, las Entidades están prohibidas de exigir a los administrados o usuarios la información que puedan obtener directamente mediante la interoperabilidad a que se refieren los artículos 2 y 3 de dicho Decreto Legislativo. En esa medida, si la Entidad es usuaria de la Plataforma de Interoperabilidad del Estado – PIDE⁷ y siempre que el servicio web se encuentre activo en el Catálogo de Servicios de dicha plataforma, no corresponderá exigir el certificado de vigencia de poder y/o documento nacional de identidad.

- c) Declaración jurada de acuerdo con el literal b) del artículo 52 del Reglamento. (**Anexo N° 2**)
- d) Declaración jurada de cumplimiento del Expediente Técnico, según el numeral 3.1 del Capítulo III de la presente sección. (**Anexo N° 3**)

⁶ La omisión del índice no determina la no admisión de la oferta.

⁷ Para mayor información de las Entidades usuarias y del Catálogo de Servicios de la Plataforma de Interoperabilidad del Estado – PIDE ingresar al siguiente enlace <https://www.gobiernodigital.gob.pe/interoperabilidad/>



- e) Declaración jurada de plazo de ejecución de la obra. **(Anexo N° 4)**
- f) Promesa de consorcio con firmas legalizadas, de ser el caso, en la que se consigne los integrantes, el representante común, el domicilio común y las obligaciones a las que se compromete cada uno de los integrantes del consorcio, así como el porcentaje equivalente a dichas obligaciones. **(Anexo N° 5)**
- g) El precio de la oferta en Soles y:
 - ✓ El desagregado de partidas, cuando el procedimiento se haya convocado a suma alzada.
 - ✓ Los precios unitarios, considerando las partidas según lo previsto en el último párrafo del literal b) del artículo 35 del Reglamento.

Asimismo, la oferta incluye el monto de la prestación accesoria, cuando corresponda. **(Anexo N° 6)**

El precio total de la oferta y los subtotales que lo componen deben ser expresados con dos (2) decimales. Los precios unitarios pueden ser expresados con más de dos (2) decimales.

Importante

- *El órgano encargado de las contrataciones o comité de selección, según corresponda, no puede incorporar documentos adicionales para la admisión de la oferta a los establecidos en este acápite.*
- *El análisis de precios unitarios y el detalle de los gastos generales fijos y variables de la oferta se presentan para el perfeccionamiento del contrato.*
- *El órgano encargado de las contrataciones o comité de selección, según corresponda, declara no admitidas las ofertas que no se encuentren dentro de los límites del valor referencial previstos en el numeral 28.2 del artículo 28 de la Ley. Asimismo, verifica la presentación de los documentos requeridos. De no cumplir con lo requerido, la oferta se considera no admitida.*

2.2.1.2. Documentos para acreditar los requisitos de calificación

Incorporar en la oferta los documentos que acreditan los “**Requisitos de Calificación**” que se detallan en el numeral 3.2 del Capítulo III de la presente sección de las bases.

2.2.2. Documentación de presentación facultativa:

- a) En el caso de microempresas y pequeñas empresas integradas por personas con discapacidad, o en el caso de consorcios conformados en su totalidad por estas empresas, deben presentar la constancia o certificado con el cual acredite su inscripción en el Registro de Empresas Promocionales para Personas con Discapacidad⁸.
- b) Solicitud de bonificación del cinco por ciento (5%) por tener la condición de micro y pequeña empresa **(Anexo N°11)**.

Advertencia

El órgano encargado de las contrataciones o comité de selección, según corresponda, no podrá exigir al postor la presentación de documentos que no hayan sido indicados en los acápites “Documentos para la admisión de la oferta”, “Requisitos de calificación” y “Factores de evaluación”.

⁸ Dicho documento se tendrá en consideración en caso de empate, conforme a lo previsto en el artículo 91 del Reglamento.

2.3. REQUISITOS PARA PERFECCIONAR EL CONTRATO

El postor ganador de la buena pro debe presentar los siguientes documentos para perfeccionar el contrato:

- a) Garantía de fiel cumplimiento del contrato.
- b) Garantía de fiel cumplimiento por prestaciones accesorias, de ser el caso.
- c) Solicitud para la constitución del fideicomiso, en el marco de lo establecido en el literal a) del numeral 184.9 del artículo 184 del Reglamento, de ser el caso⁹.
- d) Contrato de consorcio con firmas legalizadas ante Notario de cada uno de los integrantes, de ser el caso.
- e) Código de cuenta interbancaria (CCI) o, en el caso de proveedores no domiciliados, el número de su cuenta bancaria y la entidad bancaria en el exterior.
- f) Copia de la vigencia del poder del representante legal de la empresa que acredite que cuenta con facultades para perfeccionar el contrato, cuando corresponda.
- g) Copia de DNI del postor en caso de persona natural, o de su representante legal en caso de persona jurídica.

Advertencia

De acuerdo con el artículo 4 del Decreto Legislativo N° 1246, las Entidades están prohibidas de exigir a los administrados o usuarios la información que puedan obtener directamente mediante la interoperabilidad a que se refieren los artículos 2 y 3 de dicho Decreto Legislativo. En esa medida, si la Entidad es usuaria de la Plataforma de Interoperabilidad del Estado – PIDE¹⁰ y siempre que el servicio web se encuentre activo en el Catálogo de Servicios de dicha plataforma, no corresponderá exigir los documentos previstos en los literales e) y f).

- h) Domicilio para efectos de la notificación durante la ejecución del contrato.
- i) Autorización de notificación de la decisión de la Entidad sobre la solicitud de ampliación de plazo mediante medios electrónicos de comunicación ¹¹. **(Anexo N°12)**
- j) Constancia de capacidad libre de contratación expedida por el RNP¹².
- k) Programa de Ejecución de Obra (CPM) el cual presenta la ruta crítica y el calendario de avance de obra valorizado.
- l) Calendario de adquisición de materiales e insumos necesarios para la ejecución de obra, en concordancia con el calendario de avance de obra valorizado. Este calendario se actualiza con cada ampliación de plazo otorgada, en concordancia con el calendario de avance de obra valorizado vigente.
- m) Calendario de utilización de equipo, en caso la naturaleza de la contratación lo requiera.
- n) Memoria en la que se señalen las consideraciones que se han tomado en cuenta para la elaboración de los documentos indicados en los literales k), l) y m).
- o) Análisis de precios unitarios de las partidas y detalle de los gastos generales fijos y variables de la oferta, en caso de obras sujetas a precios unitarios¹³.
- p) Desagregado por partidas que dio origen a la oferta, en caso de obras a suma alzada.
- q) Copia de documentos que sustenten la propiedad, la posesión, el compromiso de compra venta o alquiler u otro documento que acredite la disponibilidad del requisito de calificación equipamiento estratégico. En el caso que el postor ganador sea un consorcio los documentos de acreditación de este requisito pueden estar a nombre del consorcio o de uno de sus integrantes.

⁹ Cuando la Entidad no haya incorporado en las bases la obligación de constituir un fideicomiso para la administración de los adelantos destinados a la ejecución de obra, el postor adjudicado puede presentar la solicitud para la constitución del fideicomiso.

¹⁰ Para mayor información de las Entidades usuarias y del Catálogo de Servicios de la Plataforma de Interoperabilidad del Estado – PIDE ingresar al siguiente enlace <https://www.gobiernodigital.gob.pe/interoperabilidad/>

¹¹ En tanto se implemente la funcionalidad en el SEACE, de conformidad con la Primera Disposición Complementaria Transitoria del Decreto Supremo N° 234-2022-EF.

¹² Este requisito no aplica para procedimientos de contratación directa por la causal de carácter de secreto, secreto militar o por razones de orden interno.

¹³ La Entidad puede requerir este documento en caso de obras a suma alzada.

- r) Copia de los diplomas que acrediten la formación académica requerida del plantel profesional clave, en caso que el grado o título profesional requerido no se encuentre publicado en el Registro Nacional de Grados Académicos y Títulos Profesionales a cargo de la Superintendencia Nacional de Educación Superior Universitaria – SUNEDU¹⁴.
- s) Copia de (i) contratos y su respectiva conformidad o (ii) constancias o (iii) certificados o (iv) cualquier otra documentación que, de manera fehaciente demuestre la experiencia del personal que conforma el plantel profesional clave.

Importante

- *La Entidad debe aceptar las diferentes denominaciones utilizadas para acreditar la carrera profesional requerida, aun cuando no coincida literalmente con aquella prevista en los requisitos de calificación (por ejemplo Ingeniería Ambiental, Ingeniería en Gestión Ambiental, Ingeniería y Gestión Ambiental u otras denominaciones).*
- *Los documentos que acreditan la experiencia del personal deben incluir como mínimo los nombres y apellidos del profesional, el cargo desempeñado, el plazo de la prestación indicando el día, mes y año de inicio y culminación, el nombre de la Entidad u organización que emite el documento, la fecha de emisión y nombres y apellidos de quien suscribe el documento.*

En caso estos documentos establezcan el plazo de la experiencia adquirida por el profesional en meses sin especificar los días la Entidad debe considerar el mes completo.

De presentarse experiencia ejecutada paralelamente (traslape), para el cómputo del tiempo de dicha experiencia sólo se considerará una vez el periodo traslapado. No obstante, de presentarse periodos traslapados en el residente de obra, no se considera ninguna de las experiencias acreditadas, salvo la ejecución de obras por paquete.

Se considerará aquella experiencia que no tenga una antigüedad mayor a veinticinco (25) años anteriores a la fecha de la presentación de ofertas.

Asimismo, la Entidad debe valorar de manera integral los documentos presentados para acreditar dicha experiencia. En tal sentido, aun cuando en los documentos presentados la denominación del cargo o puesto no coincida literalmente con aquella prevista en los requisitos de calificación, se deberá validar la experiencia si las actividades que realizó el profesional corresponden con la función propia del cargo o puesto requerido.

- *Cuando el postor ganador de la buena pro presenta como plantel profesional clave a profesionales que se encuentren prestando servicios como residente o supervisor en obras contratadas por la Entidad que no cuentan con recepción, procede otorgar plazo adicional para subsanar, conforme lo previsto en el literal a) del artículo 141 del Reglamento.*
- *En caso que el postor ganador de la buena pro sea un consorcio, las garantías que presente este para el perfeccionamiento del contrato, así como durante la ejecución contractual, de ser el caso, además de cumplir con las condiciones establecidas en el artículo 33 de la Ley y en el artículo 148 del Reglamento, deben consignar expresamente el nombre completo o la denominación o razón social de los integrantes del consorcio, en calidad de garantizados, de lo contrario no podrán ser aceptadas por las Entidades. No se cumple el requisito antes indicado si se consigna únicamente la denominación del consorcio, conforme lo dispuesto en la Directiva “Participación de Proveedores en Consorcio en las Contrataciones del Estado”.*
- *En los contratos de ejecución de obras que celebren las Entidades con las micro y pequeñas empresas, estas últimas pueden otorgar como garantía de fiel cumplimiento el diez por ciento (10%) del monto del contrato, porcentaje que es retenido por la Entidad durante la primera mitad del número total de pagos a realizarse, de forma prorrateada en cada pago, con cargo a ser devuelto a la finalización del mismo, conforme lo establece el numeral 149.4 del artículo 149 del Reglamento y numeral 151.3 del artículo 151 del Reglamento, siempre que:*
 - a) *El procedimiento de selección original del cual derive el contrato a suscribirse sea una Adjudicación Simplificada.*
 - b) *El plazo de ejecución de la obra sea igual o mayor a sesenta (60) días calendario; y,*
 - c) *El pago a favor del contratista considere, al menos, dos (2) valorizaciones periódicas, en función del avance de obra.*

¹⁴ <https://enlinea.sunedu.gob.pe/>



Para dicho efecto los postores deben encontrarse registrados en el REMYPE, consignando en la Declaración Jurada de Datos del Postor (Anexo N° 1) o en la solicitud de retención de la garantía durante el perfeccionamiento del contrato, que tienen la condición de MYPE, lo cual será verificado por la Entidad en el link <http://www2.trabajo.gob.pe/servicios-en-linea-2-2> opción consulta de empresas acreditadas en el REMYPE.

Importante

- Corresponde a la Entidad verificar que las garantías presentadas por el postor ganador de la buena pro cumplan con los requisitos y condiciones necesarios para su aceptación y eventual ejecución; sin perjuicio de la determinación de las responsabilidades funcionales que correspondan.*
- De conformidad con el Reglamento Consular del Perú aprobado mediante Decreto Supremo N° 076-2005-RE para que los documentos públicos y privados extendidos en el exterior tengan validez en el Perú, deben estar legalizados por los funcionarios consulares peruanos y refrendados por el Ministerio de Relaciones Exteriores del Perú, salvo que se trate de documentos públicos emitidos en países que formen parte del Convenio de la Apostilla, en cuyo caso bastará con que estos cuenten con la Apostilla de la Haya¹⁵.*
- La Entidad no puede exigir documentación o información adicional a la consignada en el presente numeral para el perfeccionamiento del contrato.*

2.4. PERFECCIONAMIENTO DEL CONTRATO

El contrato se perfecciona con la suscripción del documento que lo contiene. Para dicho efecto el postor ganador de la buena pro, dentro del plazo previsto en el artículo 141 del Reglamento, debe presentar la documentación requerida en la Mesa de Partes de la Municipalidad Distrital de Santa Cruz, sito en la Plaza de Armas de Huaripampa s/n, de Lunes a Viernes en el horario de 08:00 am hasta la 1:00 pm y desde las 2:00 hasta las 5:00 pm.

Importante

En el caso de contratación de obras por paquete, se debe suscribir un contrato por cada obra incluida en el paquete.

2.5. VALORIZACIONES

El periodo de valorización será MENSUAL.

Importante

- Cuando el periodo de valorización establecido por la Entidad sea el mensual, el plazo del pago de la valorización se regirá por lo dispuesto en el numeral 194.7 del artículo 194 del Reglamento. En cambio, si la Entidad prevé un periodo de valorización distinto al mensual, se debe establecer los plazos y procedimiento aplicables para la valorización, teniendo en consideración lo dispuesto en el numeral 194.6 del referido artículo, así como el plazo para el pago de las valorizaciones.*
- Las valorizaciones de obra se presentan a través del módulo de ejecución contractual del SEACE. Dicha obligación aplica a los contratos de obra que deriven de procedimientos de selección para la ejecución de obras, convocados a partir de la entrada en vigencia de la Directiva N° 001-2022-OSCE/CD "Gestión de las valorizaciones de obra a través del SEACE"¹⁶. Mediante comunicado el OSCE publica y difunde la relación de Entidades obligadas a usar la sección de valorizaciones electrónicas como medio para la gestión de las valorizaciones de*

¹⁵ Según lo previsto en la Opinión N° 009-2016/DTN.

¹⁶ Aprobada mediante Resolución N° 002-2022-OSCE-PRE y modificada mediante Resolución N° 042-2022-OSCE/PRE, publicadas en el Diario Oficial El Peruano el 10 de enero de 2022 y 5 de marzo de 2022, respectivamente.



obra. El primer listado de entidades obligadas se encuentra publicado en el siguiente enlace:

<https://www.gob.pe/institucion/osce/noticias/575017-comunicado-n-001-2022-osce>.

2.6. PLAZO PARA EL PAGO DEL SALDO DE LA LIQUIDACIÓN DEL CONTRATO DE OBRA

La Entidad o el contratista, según corresponda, deben efectuar el pago del monto correspondiente al saldo de la liquidación del contrato de obra, en el plazo de Quince (15) días calendario, computados desde el día siguiente del consentimiento de la liquidación. Para tal efecto, la parte que solicita el pago debe presentar el comprobante de pago respectivo.



CAPÍTULO III REQUERIMIENTO

Importante

Es responsabilidad de la Entidad cautelar la adecuada formulación del expediente técnico, debiendo asegurar la calidad técnica y reducir la necesidad de su reformulación por errores o deficiencias técnicas que repercutan en el proceso de contratación y en la ejecución de la obra.



1. GENERALIDADES:

1.1 NOMBRE DEL PROYECTO

“MEJORAMIENTO Y AMPLIACION DEL SERVICIO DE AGUA POTABLE RURAL EN LA LOCALIDAD DE HUARIPAMPA DEL DISTRITO DE SANTA CRUZ DE LA PROVINCIA DE HUAYLAS DEL DEPARTAMENTO DE ANCASH” con CUI: 2601455.

1.2 NOMBRE DE LA OBRA:

“MEJORAMIENTO Y AMPLIACION DEL SERVICIO DE AGUA POTABLE RURAL EN LA LOCALIDAD DE HUARIPAMPA DEL DISTRITO DE SANTA CRUZ DE LA PROVINCIA DE HUAYLAS DEL DEPARTAMENTO DE ANCASH” – 1° ETAPA, con CUI: 2601455.

1.3 ANTECEDENTES DEL PROYECTO

1.3.1 La deficiente infraestructura de agua potable, tuberías saturadas por la vida útil, creciente densificación, expansión de la población en la localidad de Huaripampa, han provocado que no abastezca en cantidad y calidad suficientes a la población, así mismo el consumo de agua es limitado y periódico, todo esto conlleva a que muchos pobladores opten por otras alternativas de consumo, agua de mala calidad que atentan contra su salud, mostrando una elevada tasa de morbilidad.

Se ha incrementado las atenciones de casos de enfermedades gastrointestinales y parasitarias y dérmicas en dicha localidad, es por estas consideraciones, que la Municipalidad Distrital de Santa Cruz ha elaborado el expediente técnico del PI: “MEJORAMIENTO Y AMPLIACION DEL SERVICIO DE AGUA POTABLE RURAL EN LA LOCALIDAD DE HUARIPAMPA DEL DISTRITO DE SANTA CRUZ DE LA PROVINCIA DE HUAYLAS DEL DEPARTAMENTO DE ANCASH” – 1° ETAPA, con CUI: 2601455.

El sistema actual de agua potable existe una deficiencia en cuanto al suministro de agua potable para cubrir a la totalidad de la población, con un servicio de calidad, continuidad y cantidad adecuada.

Mediante la ejecución de esta obra y asegurando la sostenibilidad del sistema, se va a poder cubrir la demanda actual y futura, obteniendo un servicio más eficiente.

Como consecuencia del proceso de formulación y ejecución de los proyectos de inversión a nivel nacional el proyecto materia del presente estudio “MEJORAMIENTO Y AMPLIACION DEL SERVICIO DE AGUA POTABLE RURAL EN LA LOCALIDAD DE HUARIPAMPA DEL DISTRITO DE SANTA CRUZ DE LA PROVINCIA DE HUAYLAS DEL DEPARTAMENTO DE ANCASH” – 1° ETAPA, con CUI: 2601455, perteneciente al Distrito de Santa Cruz, Provincia de Huaylas, Departamento de Ancash.

Por estas razones se presenta el proyecto a nivel de Expediente Técnico para la ejecución de obra, en función a la alternativa apropiada.

EXPERIENCIAS E INVERSIONES ANTERIORES O COMPLEMENTARIAS AL PI.

No existen inversiones previas a la que se tiene programa hacer



1.3.2 LA ENTIDAD tiene las competencias técnicas, administrativas, financieras para la formulación de los proyectos en el marco del Sistema Nacional de Programación Multianual y Gestión de Inversiones a través de la Unidad Formuladora, la Oficina de Programación Multianual de Inversiones, en coordinación con la Gerencia de Desarrollo Territorial e Infraestructura, mediante consultoría externa que especifica en el Reglamento de Organización y Funciones, para elaborar proyectos de inversión de cualquier sector, gozando de autonomía dentro de su competencia, orientados al cierre de brechas.



1.3.3 La Unidad Formuladora, la Oficina de Programación Multianual de Inversiones y la Gerencia de Desarrollo Territorial e Infraestructura de LA ENTIDAD, realiza el Registro del Proyecto: **“MEJORAMIENTO Y AMPLIACION DEL SERVICIO DE AGUA POTABLE RURAL EN LA LOCALIDAD DE HUARIPAMPA DEL DISTRITO DE SANTA CRUZ DE LA PROVINCIA DE HUAYLAS DEL DEPARTAMENTO DE ANCASH” – 1° ETAPA, con CUI: 2601455**, el mismo que se REGISTRA LA VIABILIDAD, según se indica en el FORMATO N° 07-A, de fecha 15 de julio del 2023.

1.3.4 Con fecha 17 de setiembre del 2024, con RESOLUCION GERENCIAL N° 159-2024-MDSC/GM, se APRUEBA EL EXPEDIENTE TÉCNICO de la OBRA: **“MEJORAMIENTO Y AMPLIACION DEL SERVICIO DE AGUA POTABLE RURAL EN LA LOCALIDAD DE HUARIPAMPA DEL DISTRITO DE SANTA CRUZ DE LA PROVINCIA DE HUAYLAS DEL DEPARTAMENTO DE ANCASH” – 1° ETAPA, con CUI: 2601455.**, y se DISPONE la ejecución del presente proyecto.

1.3.5 La Unidad Formuladora, La Unidad Ejecutora, la Oficina de Programación Multianual de Inversiones y la Gerencia de Desarrollo Territorial e Infraestructura de LA ENTIDAD, realiza la FASE DE EJECUCIÓN del Proyecto: **“MEJORAMIENTO Y AMPLIACION DEL SERVICIO DE AGUA POTABLE RURAL EN LA LOCALIDAD DE HUARIPAMPA DEL DISTRITO DE SANTA CRUZ DE LA PROVINCIA DE HUAYLAS DEL DEPARTAMENTO DE ANCASH” – 1° ETAPA, con CUI: 2601455**, el mismo que se encuentra en la situación de fase de ejecución, según se indica en el FORMATO N° 08-A (Registros en la Fase de Ejecución) de fecha 09 de setiembre del 2024.

1.3.6 Que, mediante ACUERDO DE CONSEJO N° 003-2025, de fecha 13 de enero del 2025, se acordó en el ARTICULO PRIMERO, la ejecución de la obra **“MEJORAMIENTO Y AMPLIACION DEL SERVICIO DE AGUA POTABLE RURAL EN LA LOCALIDAD DE HUARIPAMPA DEL DISTRITO DE SANTA CRUZ DE LA PROVINCIA DE HUAYLAS DEL DEPARTAMENTO DE ANCASH” – 1° ETAPA, con CUI: 2601455**, que beneficiará la localidad de Huaripampa – Santa Cruz.

2. CARACTERISTICAS GENERALES

2.1 UBICACIÓN DE LA ZONA DEL PROYECTO

La localidad de Huaripampa se encuentra en el Distrito de Santa Cruz, Provincia de Huaylas Departamento de Ancash. bajo la administración del Gobierno Regional de Ancash, en la zona norte del Perú.

PUNTO	ESTE	NORTE
1	190453.11	9009286.59

Cuadro N° 01: Punto de influencia del PI
Fuente: Elaboración propia





Esta Localidad se encuentra con la urgente necesidad de contar con un óptimo y adecuado sistema de agua potable; es por ello que se busca consolidar el proyecto: "MEJORAMIENTO Y AMPLIACION DEL SERVICIO DE AGUA POTABLE RURAL EN LA LOCALIDAD DE HUARIPAMPA DEL DISTRITO DE SANTA CRUZ DE LA PROVINCIA DE HUAYLAS DEL DEPARTAMENTO DE ANCASH" – 1° ETAPA, con CUI: 2601455. con a la finalidad de mejorar la calidad de vida de la población beneficiaria. Mejorando el sistema existente con criterios funcionales de agua potable; es por estas consideraciones que la Municipalidad Distrital de Santa Cruz busca la consolidación de esta PI.

La localidad de Huaripampa se encuentra en el distrito de Santa Cruz, Provincia de Huaylas Departamento de Ancash. bajo la administración del Gobierno Regional de Ancash, en la zona norte del Perú. Se encuentra a una altitud aproximada de 2880.00 msnm y en las coordenadas UTM 190453.11 m E, 9009286.59 m S.

2.2 ENTIDAD CONVOCANTE.

Nombre : Municipalidad Distrital de Santa Cruz.
Ruc N° : 20146920374
Domicilio Legal : Pza. Huaripampa Nro. S/n – Santa Cruz – Huaylas – Ancash.

2.3 AREA USUARIA SOLICITANTE

Gerencia de Desarrollo Territorial e Infraestructura.

2.4 UBICACIÓN POLÍTICA

Localidad : Huaripampa
Distrito : Santa Cruz
Provincia : Huaylas
Departamento : Ancash





2.5 UBICACIÓN GEOGRAFICA



2.6 VÍAS DE ACCESO

- El acceso a la Localidad de Huaripampa Distrito de Santa cruz, es a través de la Vía 3N en una distancia aproximada de 89.50 km a un tiempo de la ciudad de Huaraz de 02 horas con 23 minutos, según el siguiente esquema.





Ilustración N° 3: Muestra de recorrido de Huaraz al Distrito de Santa Cruz
Fuente: Google Maps

ÍTEM	INICIO	FIN	MEDIO	TIEMPO	DISTANCIA (KM.)	TIPO DE VÍA	ESTADO	FLUJO VEHICULAR
1	Huaraz	Caraz	Terrestre	1:36 Horas	69.10	Asfaltada	Bueno	Diario
2	Caraz	Santa Cruz	Terrestre	0:45 Horas	20.40	Trocha	Bueno	Diario

Cuadro N°02: Cuadro de vías de acceso a la Localidad de Huaripampa
Fuente: Municipalidad Distrital de Santa Cruz

La accesibilidad física al territorio es un componente fundamental del desarrollo de los pueblos, por cuanto facilita la comunicación con otros territorios, permite el intercambio de experiencias sociales de todo tipo, y es base de la conectividad de las gentes con el resto del mundo para esos intercambios.

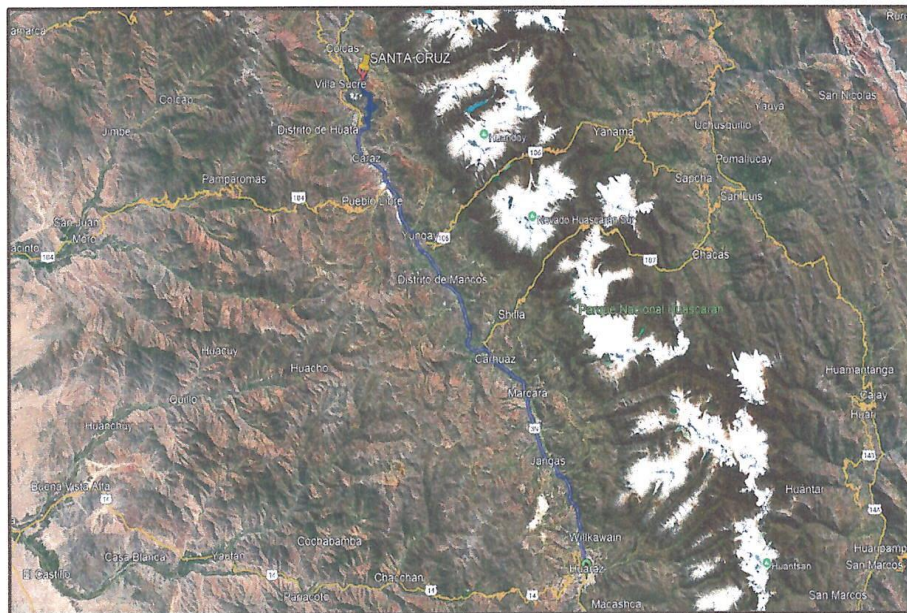
El grado de aislamiento físico del territorio explica en muchos lugares el atraso de sus gentes, por cuanto no permite el intercambio fluido de ideas y experiencias de las personas que es fundamento del desarrollo y del progreso social, económico y cultural.

3. DESCRIPCIÓN DEL SISTEMA EXISTENTE

3.1 SISTEMA DE AGUA POTABLE EXISTENTE

3.1.1 DIAGNÓSTICO DEL SISTEMA DE AGUA POTABLE EXISTENTE





La localidad de Huaripampa Distrito Santa Cruz actualmente cuenta con un sistema de agua potable, mismo que se encuentra en buen estado de conservación a nivel infraestructura a excepción del sistema de Distribución lo cual requiere un mejoramiento, el sistema de agua potable existente consta de:

- Captación de manantial.
- Desarenador.
- Línea de conducción
- Reservorio.
- Línea de distribución

Pero que a su vez no abastece en cantidad suficiente de agua a la población debido a una reducción de caudal en la captación principal.

Adicionalmente se pudo evidenciar en campo que hay más familias o nuevos usuarios que no cuentan con acceso a agua potable.

Actualmente el agua que consume la población es conducida hasta cada domicilio a través de una red de distribución y conexiones domiciliarias.

3.1.2 CAPACIDAD OPERATIVA DEL OPERADOR

El sistema de agua potable y saneamiento proyectado será operado por la junta administradora de servicios de saneamiento, (JASS), de localidad de Huaripampa, los cuales realizan los trabajos de mantenimiento y cobro por el uso del agua. Dicha JASS cuenta con un local comunal para las reuniones, charlas o juntas, así mismo está bajo su cargo herramientas manuales e implementos básicos para realizar reparaciones. Indicando además que la municipalidad Distrital de Santa Cruz presta maquinaria, equipos y materiales en caso de reparaciones según requiera cada JASS del distrito.

La población de la Localidad de Huaripampa, actualmente cuenta con una junta administradora de los servicios de agua potable y saneamiento reconocida para asumir la responsabilidad de administrar, operar y mantener los servicios de agua potable y saneamiento, así mismo se comprometen a capacitarse para cumplir dicha responsabilidad, será responsabilidad de la JASS, hacer la cobranza mensual a todos los familiares.

La Municipalidad Distrital de Santa Cruz representado por el alcalde, de la mediante Acta de compromiso firmada por los miembros de la JASS, se comprometen a cumplir con su rol de vigilancia de la calidad del agua y la supervisión y fiscalización a la JASS mediante el AREA TECNICA MUNICIPAL. Así mismo se comprometen a brindar asistencia técnica y capacitación a las JASS. Cuotas familiares por concepto de costos de administración, operación y mantenimiento de los servicios:

4. DESCRIPCIÓN DEL PROYECTO

4.1 CONSIDERACIONES DEL DISEÑO DEL SISTEMA PROPUESTO

El presente expediente tiene como objetivo la operatividad del sistema de agua de la localidad de Huaripampa, buscando que la operación y mantenimiento sea simple, programada y eficiente en cada uno de sus procesos. El proyecto fue desarrollado siguiendo el procedimiento del Invierte.pe, esto quiere decir, que se hizo una evaluación previa para identificar la necesidad la inversión, obteniendo viabilidad, para posteriormente entrar a la etapa de inversión.

Se actualizó el padrón de beneficiarios al año 2024, debido a que a la fecha se tienen nuevos beneficiarios. Esta actividad ha sido desarrollada por la Municipalidad Distrital de Santa Cruz.





4.2 DESCRIPCIÓN TÉCNICA DEL SISTEMA DE AGUA POTABLE PROYECTADO

Se plantea como alternativa única la instalación del sistema de abastecimiento de agua por gravedad, debido a que la Localidad de Huaripampa cuenta con fuentes hídricas de tipo subterráneo, se ha optado por el uso de las mismas el cual según análisis de calidad requiere únicamente desinfección por cloración simple, así mismo la disponibilidad cubre la demanda en cantidad, y el anexo se viene abasteciendo actualmente de estas fuentes.

La fuente de abastecimiento garantiza brindar un servicio continuo de agua potable, según el Estudio de Aprovechamiento Hídrico y los resultados de calidad de agua.

El proyecto contempla los siguientes componentes para el sistema de agua potable con impulsión sin tratamiento para la localidad de Huaripampa:

- Línea de Distribución
- 01 Cámara rompe presión tipo 7
- 01 Válvula Reductora de Presión.
- 24 Cámaras para válvulas de control.
- 06 Cámaras para válvulas de Purga.
- 190 Conexiones domiciliarias.

Adicionalmente el proyecto contempla para las viviendas ubicadas en la parte superior de la localidad

4.2.1 Línea de Distribución:

La línea de Distribución será con tubería de PVC SAP de diámetro C-10 y NTP ISO 399.002.2009, línea diseñada con el Qmd calculado.

Las dimensiones de las zanjas para la instalación de tuberías tendrán las siguientes dimensiones: Ancho de 0.60 m y profundidad de 1.10 m. El detalle de la red es el siguiente:

Tipo	Ø"	Clase	Longitud (m)
PVC SAP	3	10	339.65
PVC SAP	2 1/2	10	321.74
PVC SAP	2	10	347.01
PVC SAP	1 1/2	10	369.56
PVC SAP	1	10	1,138.72
PVC SAP	3/4	10	1,848.08

4.2.2 CÁMARA ROMPE PRESIÓN TIPO 7

Será de piso, muros y techo de concreto $f_c=210$ kg/cm², con tapas metálicas válvulas de control de bronce, accesorios y tuberías de PVC, con dimensiones interiores de la cámara húmeda de 1.00 x 1.00 con una altura de 1.00m, espesor de 0.15m y 0.40 x 0.40 de, altura de 0.60m, espesor de 0.10m, para la cámara seca, el acabado interior será con tarrajeo con impermeabilizante y el acabado exterior será con tarrajeo y pintura esmalte.

4.2.3 VÁLVULA REDUCTORA DE PRESIÓN

Será de piso, muros y techo de concreto $f_c=210$ kg/cm², con tapas metálicas, válvulas de control de bronce, accesorios y tuberías de PVC, con dimensiones interiores de la cámara húmeda de 1.95 x 0.80 con una altura de





0.80m, espesor de 0.15m, el acabado interior será con tarrajeo con impermeabilizante y el acabado exterior será con tarrajeo y pintura esmalte.

4.2.4 CÁMARA PARA VÁLVULA DE CONTROL

Será de piso, muros y techo de concreto $f_c=210 \text{ kg/cm}^2$, con tapas metálicas, válvulas de control de bronce, accesorios y tuberías de PVC, con dimensiones interiores de la cámara húmeda de 0.60×0.60 con una altura de 0.80m, espesor de 0.15m, el acabado interior será con mortero cemento agregado y el acabado exterior será con tarrajeo y pintura esmalte.

4.2.5 CÁMARA PARA VÁLVULA DE PURGA

Será de piso, muros y techo de concreto $f_c=210 \text{ kg/cm}^2$, con tapas metálicas, válvulas de control de bronce, accesorios y tuberías de PVC, con dimensiones interiores de la cámara húmeda de 0.60×0.60 con una altura de 0.80m, espesor de 0.15m, el acabado interior será con mortero cemento agregado y el acabado exterior será con tarrajeo y pintura esmalte.

4.2.6 CONEXIONES DOMICILIARIAS

Se instalará 5.00 ml de tubería PVC C-10 $\frac{1}{2}$ ", desde la tubería de redes de distribución hasta una caja de concreto pre fabricado de $0.60 \times 0.30 \text{m}$ espesor de muro de 0.05m, instalado en el frontis de la vivienda los accesorios y válvulas serán de PVC, la tapa será termoplástica.

5. DENOMINACION DE LA CONTRATACION

Ejecución de la Obra: **"MEJORAMIENTO Y AMPLIACION DEL SERVICIO DE AGUA POTABLE RURAL EN LA LOCALIDAD DE HUARIPAMPA DEL DISTRITO DE SANTA CRUZ DE LA PROVINCIA DE HUAYLAS DEL DEPARTAMENTO DE ANCASH" – 1° ETAPA, con CUI: 2601455.**

6. FINALIDAD

Crear las adecuadas condiciones del sistema de saneamiento de agua potable para el desarrollo óptimo de salubridad disminuyendo la tasa de incidencia de enfermedades digestivas y parasitarias en los habitantes de la Localidad de Huaripampa-Santa Cruz, para lo cual se ha previsto la elaboración del Estudio Definitivo y ejecución del Proyecto de Inversión Pública **"MEJORAMIENTO Y AMPLIACION DEL SERVICIO DE AGUA POTABLE RURAL EN LA LOCALIDAD DE HUARIPAMPA DEL DISTRITO DE SANTA CRUZ DE LA PROVINCIA DE HUAYLAS DEL DEPARTAMENTO DE ANCASH" – 1° ETAPA, con CUI: 2601455.**, conforme a lo establecido en la Ley del Sistema Nacional de Inversión Pública, Ley N° 27293, que considera como objetivo sustentar la viabilidad de todo proyecto a fin de permitir la optimización del uso de los Recursos Públicos destinados a la Inversión Pública.

7. OBJETO

Es objeto de los términos de referencia, la Contratación de una persona natural o jurídica debidamente inscrito en el Registro Nacional de Proveedores, registro de **EJECUTORES DE OBRA**, a fin de que brinde





los servicios de un equipo de profesionales en la especialidad para la Ejecución de la Obra
“MEJORAMIENTO Y AMPLIACION DEL SERVICIO DE AGUA POTABLE RURAL EN LA LOCALIDAD DE HUARIPAMPA DEL DISTRITO DE SANTA CRUZ DE LA PROVINCIA DE HUAYLAS DEL DEPARTAMENTO DE ANCASH” – 1° ETAPA, con CUI: 2601455..

8. REGLAMENTOS TÉCNICOS, NORMAS METROLÓGICAS:

- ✓ Constitución Política del Estado.
- ✓ Ley N° 27972 - Ley Orgánica de Municipalidades.
- ✓ Ley N° 32185 - Ley de Presupuesto del Sector Público para el Año Fiscal 2025.
- ✓ Ley N° 32186 - Ley de Equilibrio Financiero del Presupuesto del Sector Público del año fiscal 2025.
- ✓ Ley N° 32187 - Ley de Endeudamiento del Sector Público para el Año Fiscal 2025.
- ✓ Decreto Supremo N° 004-2019-JUS que aprueba el Texto Único Ordenado de la Ley N° 27444 - Ley del Procedimiento Administrativo General.
- ✓ Ley N° 27785 - Ley General del Sistema Nacional de Control y de la Contraloría General de la República.
- ✓ Ley N° 27806 - Ley de Transparencia y Acceso a la Información Pública.
- ✓ Ley N° 30225 - Ley de Contrataciones del Estado.
- ✓ Texto Único Ordenado de la Ley N° 30225, Ley de Contrataciones del Estado, DECRETO SUPLENTO N° 082-2019-EF, Ley de Contrataciones del Estado se establecen las disposiciones y lineamientos que deben observar las Entidades del Sector Público en los procesos de contratación de bienes, servicios, consultorías y obras que realicen;
- ✓ Decreto Supremo N° 344-2018-EF que aprueba el Reglamento de la Ley de Contrataciones del Estado.
- ✓ Directiva N° 012-2017-OSCE/CD “Gestión de Riesgos en la Planificación de la Ejecución de Obra”.
- ✓ Ley N° 29664 - que crea el Sistema Nacional de Gestión del Riesgo de Desastres (SINAGERD).
- ✓ Decreto Legislativo N° 1432, que modifica el Decreto Legislativo N° 1252, Decreto Legislativo que crea el Sistema Nacional de Programación Multianual y Gestión de Inversiones.

9. NORMAS TÉCNICAS:

- ✓ Reglamento Nacional de Edificaciones (RNE) y sus modificatorias.
- ✓ Reglamento de Metrados – R.D. N° 073-2010/vivienda/VNCS-DNC.
- ✓ Ley N° 29783, de Seguridad y Salud en el Trabajo.
- ✓ Normas sobre consideraciones de Mitigación de Impacto Ambiental.
- ✓ Decreto Supremo N° 003-98-SA-Normas Técnicas del Seguro Complementario de Trabajo de Riesgo.
- ✓ Norma E 060 – Concreto Armado (Actualizado al 2009).
- ✓ Norma E – 050 – Suelos y Cimentaciones.
- ✓ Normas sobre consideraciones de Mitigación de Impacto Ambiental





10. CARACTERISTICAS Y CONDICIONES DE LA EJECUCIÓN DE LA OBRA.

Para la implementación de la Inversión: “**MEJORAMIENTO Y AMPLIACION DEL SERVICIO DE AGUA POTABLE RURAL EN LA LOCALIDAD DE HUARIPAMPA DEL DISTRITO DE SANTA CRUZ DE LA PROVINCIA DE HUAYLAS DEL DEPARTAMENTO DE ANCASH**” – 1° ETAPA, con CUI: 2601455, se construirán las siguientes estructuras, los cuales ha sido basado al proyecto de la edificación u obra civil.

10.1 VALOR REFERENCIAL.

El valor referencial asciende a S/ 984,746.05 (Novecientos Ochenta y Cuatro Mil Setecientos Cuarenta y Seis Con 05/100 soles), incluidos los impuestos de Ley y cualquier otro concepto que incida en el costo total de la ejecución de la obra. El Proyecto consiste en la ejecución de la 1° Etapa, que comprende la Ejecución y Liquidación de la obra, la cual estará a cargo del postor adjudicado con la Buena Pro, que se ejecutará según el Expediente Técnico aprobado.

COSTO DIRECTO	679,614.45
GG (12.79%)	86,954.65
UTILIDAD (10.00%)	67,961.45
VALOR REFERENCIAL	834,530.55
IGV (18%)	150,215.50
COSTO TOTAL DE OBRA	984,746.05

10.2 PLAZO DE EJECUCION.

El plazo de ejecución de la obra, será de **Noventa (90) días Calendarios (03 meses)** (el cómputo incluye días hábiles, feriados y días no laborables), los que se contabilizarán desde del día siguiente de haberse cumplido todos los requisitos previstos a la prestación en el Reglamento de la Ley de Contrataciones del Estado y sus modificaciones.

Se dará inicio al plazo de ejecución de obra, de acuerdo a lo estipulado en el artículo 176° del Reglamento de la Ley de Contrataciones del Estado y sus modificaciones, al día siguiente que se cumplan las siguientes condiciones:

- Que la Entidad notifique al contratista quien es el inspector o el supervisor, según corresponda;
- Que la Entidad haya hecho entrega total o parcial del terreno o lugar donde se ejecuta la obra, según corresponda;
- Que la Entidad provea el calendario de entrega de los materiales e insumos que, de acuerdo con las Bases, hubiera asumido como obligación.
- Que la Entidad haya hecho entrega del Expediente Técnico de Obra completo, en caso este haya sido modificado con ocasión de la absolución de consultas y observaciones;
- Que la Entidad haya otorgado al contratista el adelanto directo, en las condiciones y oportunidad establecidas en el artículo 181 del Reglamento de la Ley de Contrataciones del Estado.

Las condiciones a que se refiere el numeral 176.1, son cumplidas dentro de los quince (15) días contados a partir del día siguiente de la suscripción del contrato. En caso no se haya





solicitado la entrega del adelanto directo, el plazo se inicia con el cumplimiento de las demás condiciones.

La entidad puede acordar con el contratista diferir la fecha de inicio de plazo de ejecución de la obra en los supuestos:

- f) Cuando la estacionalidad climática no permite el inicio de la ejecución de la obra, hasta la culminación de dicho evento.
- g) En caso la Entidad se encuentre imposibilitada de cumplir con las condiciones previstas en los literales a) o b) del numeral 176.1 del presente artículo, hasta el cumplimiento de las mismas.

10.3 SISTEMA DE CONTRATACION

La presente contratación se rige por el sistema de **PRECIOS UNITARIOS**, de acuerdo con lo establecido en el expediente técnico, donde se especifican las cantidades, magnitudes y calidad de la prestación, planos, especificaciones técnicas y los requerimientos técnicos mínimos para la ejecución respectiva.

10.4 PROCEDIMIENTO DE SELECCIÓN.

ADJUDICACIÓN SIMPLIFICADA

10.5 ESPECIFICACIONES TECNICAS PARA LA EJECUCION DE LA OBRA.

- **Informe de Compatibilidad**

Dentro de los quince (15) días calendario del inicio del plazo de ejecución de obra, para el caso de obras cuyo plazo sea menor o igual a ciento veinte (120) días y dentro de los treinta (30) días calendario para obras cuyo plazo sea mayor a ciento (120) días calendario, el contratista presenta al supervisor o inspector de obra, un informe técnico de revisión del expediente técnico de obra, que incluya entre otros, las posibles prestaciones adicionales, riesgos del proyecto y otros aspectos que sean materia de consulta. El supervisor o inspector dentro del plazo de siete (7) días calendario para obras con plazo menor o igual a ciento veinte (120) días y diez (10) días calendario para obras con plazo mayor a ciento veinte (120) días, eleva el informe técnico de revisión del expediente técnico de obra a la Entidad, con copia al contratista, adjuntando su evaluación, pronunciamiento y verificaciones propias realizadas como supervisión o inspección

- **Replanteo.**

El Contratista deberá realizar el replanteo de los proyectos definitivos, documentando los puntos que resulten de importancia para la buena ejecución de la obra.

10.6 RESPONSABILIDAD DEL CONTRATISTA POR VICIOS OCULTOS.

El plazo de responsabilidad del contratista será de **07 AÑOS**, contados a partir de la conformidad de la recepción de la obra.





10.7 EQUIPOS, MAQUINARIA Y MEDIOS AUXILIARES.

El Contratista situará en la obra el equipo o maquinaria y medios auxiliares que sean precisos para la correcta ejecución de obra en el plazo establecido, y en todo caso, los equipos que se propusieron en su oferta y/o Bases, en los mismos términos y características. Dichos equipos, adscritos a la obra, deberán estar en perfectas condiciones de funcionamiento, debiendo repararse inmediatamente los elementos averiados, y asumiendo el Contratista la obligación de reemplazarlos cuando así lo ordene la Supervisión y/o Inspección de obra. En caso de discordar con la solicitud de la Supervisión, tendrá el Contratista derecho a reclamar ante la Municipalidad en el plazo de hasta siete (7) días calendarios, de efectuada la solicitud de la Supervisión.

Si el equipo o la dotación previstos en el proyecto fuesen insuficientes para la ejecución de la obra en los plazos establecidos, la Supervisión notificará de la situación al Contratista y procederá con las sanciones que correspondan. El Contratista no tendrá derecho a reclamación alguna ante la Entidad Contratante.

10.8 ALMACENAMIENTO DE MATERIALES.

Las zonas destinadas a acopios requerirán la aprobación del Supervisor de Obra, debiendo ser acondicionados a completa satisfacción de éste, una vez hayan cumplido su misión, de forma tal que recuperen su aspecto original.

El almacenamiento se realizará de forma que se garantice la conservación de los materiales en perfectas condiciones de utilización y siguiendo en todo caso las instrucciones de la Supervisión en caso que los materiales no cumplan con las especificaciones técnicas, el costo de las pruebas correrá a cargo del contratista.

La limpieza de la obra y retirada de los materiales acopiados y no utilizados corresponde al Contratista, de tal modo que deberán ser efectuados a medida que se realicen los trabajos.

10.9 TRABAJOS DEFECTUOSOS O MAL EJECUTADOS.

El Contratista es exclusivamente responsable de la ejecución y conservación de la obra objeto del presente contrato y de las faltas que en ellas pudieran notarse, sin que le exima de responsabilidad la circunstancia de que la Supervisión de obra haya examinado y reconocido la obra durante su construcción o los materiales empleados, ni que las distintas partes de obra hayan sido incluidas en las mediciones o certificaciones parciales.

Si la obra no se sujetara estrictamente a los planos y demás documentos del proyecto, si los materiales utilizados no fueran de la calidad requerida, si se advierten vicios o defectos en la construcción o se tienen razones fundadas para creer que existen vicios ocultos en la obra ejecutada.

Los gastos de estas operaciones serán a cuenta del Contratista salvo en el caso de que se hubieran realizado en base a sospechas de la Supervisión de obra de existir vicios ocultos y éstos no pudieran ser comprobados.





10.10 CONSERVACION Y SEÑALIZACION DE LA OBRA.

El Contratista está obligado no sólo a la correcta ejecución de la obra, sino también a la conservación de ésta, a su costo, hasta la finalización de dicha ejecución.

La responsabilidad del Contratista por faltas que en la obra pudieran advertirse, se extiende al supuesto de que tales faltas se deban tanto a una defectuosa construcción imputable al Contratista como a una indebida conservación de las unidades de obra, aunque éstas hayan sido examinadas y encontradas conformes por la Supervisión, inmediatamente después de su construcción o en cualquier otro momento dentro del periodo de vigencia del contrato.

Asimismo, queda obligado a señalizar las obras objeto del contrato, con arreglo a lo dispuesto en la normativa vigente. Los gastos que origine la señalización se abonarán en la forma que se establezca en el proyecto; en su defecto serán de cuenta del contratista.

El Contratista cumplirá las órdenes que reciba de la Supervisión acerca de la instalación de señales complementarias o modificación de las ya instaladas. Será directamente responsable de los perjuicios que la inobservancia de las citadas normas y órdenes pudieran causar.

El contratista deberá asumir su responsabilidad por las infracciones que pudiera cometer, contra la legislación relacionada con la preservación del medio ambiente.

En caso de que fuese necesaria la realización de trabajos nocturnos estos deberán ser previamente autorizados por el Supervisor de Obra y realizados solamente en las unidades de obra que él indique. El Contratista deberá instalar los equipos de iluminación, del tipo e intensidad que el Supervisor ordene y mantenerlos en perfecto estado mientras duren los trabajos nocturnos.

10.11 SEGURIDAD Y SALUD EN EL TRABAJO.

El Contratista se compromete a cumplir y observar lo establecido en la Ley de Seguridad y Salud en el Trabajo (aprobado mediante Ley N° 29783) y en su Reglamento (aprobado mediante Decreto Supremo N° 005-2012-TR); durante la ejecución de las prestaciones de servicios a su cargo; obligándose a implementar, dotar, proveer y/o suministrar a cada uno de sus trabajadores los implementos de seguridad que corresponda de acuerdo al grado y/o nivel de riesgo que pueda evidenciarse en el desarrollo de las actividades propias de la presente contratación.

El Contratista debe cumplir íntegramente con La Ley de Seguridad y Salud en el Trabajo vigente, con el personal que está laborando en los diferentes frentes de trabajo; así mismo, deberá garantizar que se adopten las medidas de seguridad necesarias en el entorno o perímetro, áreas de tránsito, cercado y delimitación de zonas de trabajo u otros que no puedan causar accidentes a terceros (transeúntes, vehículos, etc.), así mismo desarrollará una capacitación técnica adecuada, al inicio de cada actividad al personal que ejecutará la obra, por parte del especialista en seguridad de obra.

Todo el personal del Contratista incluido los profesionales, previo al inicio de sus labores del Servicio, deberá contar con su respectiva póliza de seguros contra todo riesgo y deberá portar y utilizar en



www.gob.pe/munisantacruz-ancash
Plaza de Armas de Huaripampa s/n



todo momento su vestimenta o uniforme de trabajo, así como su equipo de protección personal (EPP).

10.12 CONSERVACION DEL MEDIO AMBIENTE.

El Contratista deberá identificar y utilizar a su costo, botaderos autorizados para colocar los residuos de materiales que por efecto de la obra se genere, evitando en lo posible el impacto negativo con el medio ambiente.

El Contratista tiene la obligación de velar por la conservación del Medio Ambiente, para lo cual deberá cumplir con todas las provisiones correspondientes, así mismo desarrollará una capacitación técnica adecuada, al inicio de cada actividad al personal que ejecutará la obra, por parte del capacitador del plan de mitigación de impacto ambiental.

El Contratista deberá asumir su responsabilidad por las infracciones que pudiera cometer, contra la legislación relacionada con la preservación del medio ambiente.

10.13 COORDINACION CON ENTIDADES PUBLICAS Y EMPRESAS DE SERVICIO.

El Contratista inmediatamente después de la firma del contrato, está obligado a efectuar las respectivas coordinaciones con las Entidades Públicas y Empresas Concesionarias de Servicios Públicos, mediante Cartas y gestiones a fin de asegurar la correcta y oportuna ejecución de los trabajos contratados, siempre que éstos se encuentren supeditados a autorizaciones y aceptación de dichas empresas para su realización.

La inobservancia de contratista de realizar dichas coordinaciones con las Entidades Públicas y las Entidades Concesionarias de Servicios Públicos, acerca de los trabajos en la vía pública de instalaciones de servicio, ampliaciones, modificaciones, mejoramiento, será de entera y exclusiva responsabilidad, por lo que corresponde bajo su cuenta la adopción de acciones necesarias que eviten daños a los trabajos proyectados.

10.14 REPOSICION DE SERVICIOS PUBLICOS AFECTADOS.

El postor deberá efectuar un inventario detallado de las instalaciones de servicios público ubicadas en el área de influencia del proyecto, para lo cual por medio de consultas a las empresas correspondientes deberá conseguir la información de ubicaciones de las redes principales y secundarias de las redes subterráneas y aéreas, así como de las acometidas domiciliarias, estado de conservación, vida útil remanente, etc.

Para ello, coordinará con las empresas de servicio y/o instituciones cuyas redes o instalaciones se localicen y/o afecten el área del proyecto, de las que se obtendrán los documentos correspondientes a fin de programar las actividades complementarias que pudieran presentarse. De requerir el proyecto la reubicación y/o reemplazo de instalaciones de agua potable, alcantarillado, redes eléctricas, alumbrado público, redes de telefonía, fibra óptica, etc., se harán las gestiones pertinentes con las empresas de servicios, manteniendo permanente coordinación con





Municipalidad. La solución de interferencias, la reposición de los servicios públicos (Agua potable, desagüe, luz, telefonía, etc.) así como las consecuencias que de ellas deriven, serán tomadas en cuenta, para la formulación de las propuestas, tanto en lo referente al proyecto, las obras a ejecutarse y sus pagos respectivos.

11. REQUISITOS Y PERFIL DEL CONTRATISTA Y PERSONAL CLAVE.

11.1 REQUISITOS DEL PROVEEDOR.

➤ REQUISITOS MINIMOS PARA EL POSTOR Y/O EJECUTOR DE OBRA

El postor deberá ser una persona natural o jurídica, debidamente constituida el mismo que deberá estar inscrito en el Registro Nacional de Proveedores del Estado (RNP), en el capítulo **Ejecutor de Obras** debiendo tener la capacidad individual o en consorcio por el monto del valor referencial o superior, del mismo modo, deberá acreditar su experiencia en la ejecución de obras iguales y/o similares, el postor no deberá estar inhabilitado, ni con sanción vigente aplicada por el Tribunal de Contrataciones del OSCE, ni estar impedido, temporal o permanentemente, para contratar con el Estado Peruano. Por consiguiente, el Postor no deberá encontrarse incluido en el Registro de Inhabilitados para Contratar con el Estado.

➤ CONDICIONES DEL CONSORCIO.

De conformidad con el numeral 49.5 del Reglamento de la Ley de Contrataciones del Estado, el número máximo de consorciados es de **Dos (02) integrantes**.

El porcentaje mínimo de participación de cada consorciado, será mayor del **20%**.

El porcentaje mínimo de participación en la ejecución del contrato, para el integrante del consorcio que acredite mayor experiencia será mayor del **20%**.

➤ DE LA EXPERIENCIA EN LA ESPECIALIDAD DEL EJECUTOR DE OBRA

El postor debe acreditar un monto facturado acumulado equivalente **(01) VEZ EL VALOR REFERENCIAL DE LA CONTRATACIÓN O DEL ÍTEM**, en la ejecución de obras similares, durante los 10 años anteriores a la fecha de la presentación de ofertas que se computarán desde la suscripción del acta de recepción de obra.

11.2 DEFINICIÓN DE OBRAS SIMILARES.

Definición de obras similares: Las obras de creación y/o construcción y/o mejoramiento y/o ampliación y/o reconstrucción o la combinación de estos, de sistemas y/o servicios de agua potable, que tenga las siguientes intervenciones: línea o red de distribución, conexiones domiciliarias, cámara rompe presión tipo 7, válvula de purga y válvula de control.

El Postor deberá demostrar la ejecución de las intervenciones y especialidades similares a la obra convocada, mediante la presentación de documentos oficiales, como presupuesto, análisis de precios unitarios, resoluciones, actas de recepción, que acredite fehacientemente lo requerido.





11.3 RECURSOS A SER PROVISTOS POR EL PROVEEDOR.

A) PLANTEL PROFESIONAL CLAVE.

La Entidad considera que, para la ejecución de la obra, el Contratista debe contar con un equipo profesional especializado de acuerdo a lo requerido en el expediente técnico; con la finalidad de garantizar una adecuada prestación de los servicios y cumplir con los plazos establecidos en las bases, se exigirá la participación exclusiva de todos los profesionales.

El plantel profesional clave considerado de conformidad con el numeral 49.3 del artículo 49 de la LCE y el literal e) del numeral 139.1 del artículo 139 del RLCE presentará experiencia y calificación razonable y congruente con el objeto de la obra y estos requisitos de calificación se acreditarán para la suscripción del contrato. Por lo que el personal propuesto como clave con participación completa no podrá laborar de manera simultánea en otra obra, debido a que es una obligación esencial de la función del personal laborar de manera permanente, directa y exclusiva en la ejecución de la obra y el cumplimiento del contrato, por lo que en caso de detectarse que el personal propuesto este declarado o laborando en otra obra de acuerdo al Art. 190 del RLCE deberá adjuntar la autorización de sustitución emitido por la entidad contratante.

De acuerdo a lo establecido en el desgagado de gastos generales del expediente técnico, el profesional clave requerido para la ejecución de la obra es:

PLANTEL PROFESIONAL CLAVE		
CARGO	PROFESIÓN	EXPERIENCIA
INGENIERO RESIDENTE DE OBRA (100% PARTICIPACIÓN)	Ingeniero Civil o Sanitario, titulado, colegiado y habilitado.	Contar con Veinticuatro (24) meses de experiencia como Residente y/o Supervisor y/o inspector y/o jefe de supervisión y/o asistente de residente y/o asistente de supervisión o la combinación de estos; en la ejecución de Obras y/o Supervisión de Obras y/o Inspección en obras de saneamiento u obras similares al objeto de la convocatoria, computado desde la fecha de la colegiatura.
ESPECIALISTA DE SEGURIDAD EN OBRA (100% PARTICIPACIÓN)	Ingeniero de Higiene y Seguridad Industrial o Ingeniero Industrial o Ingeniería de Seguridad y Salud en el Trabajo o Ingeniero Sanitario o Ingeniero Civil, colegiado y habilitado	Contar con Doce (12) meses de experiencia como: Especialista y/o ingeniero y/o supervisor y/o jefe y/o responsable y/o residente en: seguridad y salud ocupacional o seguridad e higiene ocupacional o seguridad de obra o seguridad en el trabajo o salud ocupacional o implementación de planes de seguridad e higiene ocupacional o en prevención de riesgos laborales; en la Ejecución y/o, Inspección y/o Supervisión de Obras en general, computado desde la fecha de la colegiatura.





ESPECIALISTA EN IMPACTO AMBIENTAL (25% PARTICIPACIÓN)	Ingeniero Ambiental o Ingeniero Ambiental y de Recursos Naturales o Ingeniero de Recursos Naturales o Ingeniero Sanitario o Ingeniero Civil o Ingeniero de mecánica de Fluidos.	Contar con Doce (12) meses de, experiencia como: Especialista y/o ingeniero y/o supervisor y/o jefe y/o responsable y/o residente ambiental y/o ambientalista en: mitigación ambiental o ambientalista o monitoreo y mitigación ambiental o impacto ambiental o medio ambiente, en obras en general, computado desde la fecha de la colegiatura.
ESPECIALISTA EN CALIDAD (25% PARTICIPACIÓN)	Ingeniero Sanitario o Civil, Titulado, colegiado y habilitado	Contar con Doce (12) meses de experiencia como: Especialista y/o ingeniero y/o residente y/o supervisor de: control de calidad o calidad o aseguramiento de calidad o programa de calidad o protocolos de calidad, en obras en general al objeto de la convocatoria, computado desde la fecha de la colegiatura.

La definición de obras de saneamiento y obras similares para la acreditación de la experiencia del residente de obra es:

Definición de obra de saneamiento: Sistemas de agua potable o sistema de agua potable y alcantarillado o Unidades Básicas Saneamiento (UBS) de arrastre hidráulico o alcantarillado o ecológica o compostera o de hoyo seco.

Definición de obras similares: Las obras de construcción y/o instalación y/o remodelación y/o ampliación y/o mejoramiento y/o reconstrucción y/o rehabilitación y/o reparación y/o renovación y/o reposición y/o cambio y/o reubicación y/u optimización de infraestructura de sistemas y/o servicios de agua potable, como captaciones y/o líneas de conducción y/o reservorios y/o plantas de tratamiento de agua potable y/o líneas de aducción y/o redes de agua y/o acueductos y/u oleoductos y/o conexiones domiciliarias de agua potable y/o redes secundarias de agua potable; y/o infraestructura de saneamiento de sistemas y/o servicios de alcantarillado y/o desagüe como plantas de tratamiento de aguas residuales y/o conexiones domiciliarias de alcantarillado y/o redes secundarias de alcantarillado y/o redes secundarias de desagüe y/o unidades básicas de saneamiento (UBS) de arrastre hidráulico o ecológica o compostera o de hoyo seco.

La acreditación de su experiencia y formación profesional será para la suscripción de contrato.

El TÍTULO PROFESIONAL será verificado en el Registro de grados académicos y títulos profesionales en el portal Web de la Superintendencia Nacional de Educación Superior Universitaria – SUNEDU. En caso el TÍTULO PROFESIONAL requerido no se encuentre inscrito en el referido registro, el postor debe de presentar la copia del diploma respectivo a fin de acreditar la formación académica requerida.



www.gob.pe/munisantacruz-ancash
Plaza de Armas de Huaripampa s/n



La experiencia del personal profesional clave requerido se acreditará con cualquiera de los siguientes documentos: (i) copia simple de contratos y su respectiva conformidad o (ii) constancias o (iii) certificados o (iv) cualquier otra documentación que, de manera fehaciente demuestre la experiencia del personal propuesto.

Los documentos que acreditan la experiencia del personal deben incluir como mínimo los nombres y apellidos del profesional, el cargo desempeñado, el plazo de prestación indicando el día, mes y año de inicio y culminación, el nombre de la entidad u organización que emite el documento, fecha de emisión y nombres y apellidos de quien suscribe el documento.

De presentarse experiencia ejecutada paralelamente (traslape), para el computo del tiempo de dicha experiencia solo se considerará él una vez el periodo traslapado.

La Entidad se reserva el derecho de verificación y fiscalización de la documentación (Certificados, constancia, Contratos entre otros) presentada por los participantes y/o postores; de comprobarse documentación inexacta o fraguada se informará al Tribunal de Contrataciones del Estado en aplicación a los artículos 50° de la Ley de Contrataciones del Estado y 23° del Reglamento, para las sanciones correspondientes.

Se precisa que el participante debe de tener en cuenta que: "las constancias y/o certificados y documentos que acrediten la experiencia del personal deben de ser emitidos por aquel órgano que tenga competencia para ello dentro de la organización interna de la entidad pública o privada donde dicho profesional adquirió la experiencia, pues solo así se demostraría fehacientemente la experiencia adquirida, conforme lo señala la opinión No.- 105-2015/DTN, Hecho que en la verificación posterior puede ser corroborada por la entidad.

Se considerará aquella experiencia que no tenga antigüedad mayor a veinticinco (25) años anteriores a la fecha de presentación de ofertas.

El postor debe de tener en cuenta que, al momento de presentar la documentación para la formalización contractual, el residente de obra, no debe de tener otro trabajo como residente y/o supervisor en otra obra al mismo momento.

La COLEGIATURA y HABILITACION de los profesionales se requiriera para el inicio de su participación efectiva en la ejecución del contrato, tanto para aquellos profesionales de procedencia peruana como del Extranjero. Lo anterior no resulta impedimento para que la Entidad, antes de suscribir el contrato, en el ejercicio de su función fiscalizadora, verifique que la experiencia que se pretenda acreditar haya sido adquirida cuando el profesional se encontraba habilitado legalmente para ello.

Importante:

- ✓ Excepcionalmente y de manera justificada el contratista puede solicitar a la Entidad le autorice la sustitución del profesional acreditado, en cuyo caso el reemplazante debe reunir experiencia y calificaciones profesionales iguales o superiores a las del profesional reemplazado.





- ✓ La sustitución del personal acreditado debe solicitarse a la Entidad quince (15) días antes que se culmine la relación contractual entre el contratista y el personal a ser sustituido; si dentro de los ocho (8) días siguientes de presentada la solicitud la Entidad no emite pronunciamiento se considera aprobada la sustitución. La Entidad verifica que el sustituto posea iguales o superiores características a las previstas en las bases para el profesional que requiere ser reemplazado.
- ✓ La Entidad debe valorar de manera integral los documentos presentados para acreditar dicha experiencia. En tal sentido, aun cuando en los documentos presentados la denominación del cargo o puesto no coincida literalmente con aquella prevista en los requisitos de calificación, se deberá validar la experiencia si las actividades que realizó el profesional corresponden con la función propia del cargo o puesto requerido. En concordancia con lo dispuesto en las bases estándar de Adjudicación Simplificada para la Contratación de la Ejecución de Obras, aprobado mediante Directiva N° 001-2019-OSCE/CD.

11.4 DE LA MAQUINARIA Y EQUIPO MINIMO REQUERIDO.

Con la finalidad de garantizar una oportuna logística y correcta ejecución de la obra, los postores deberán acreditar la disponibilidad del equipo y/o maquinaria, las mismas que no deben ser menor a lo solicitado para ello se precede a detallar a continuación:

ITEM	EQUIPOS	CANTIDAD
01	ESTACION TOTAL (INCLUYE PRISMAS Y TRIPODE)	01
02	MEZCLADORA DE CONCRETO 9 - 11 P3 (16 HP)	01
03	VIBRADOR PARA CONCRETO 4 HP. 1.50"	01
04	MOTOPIONJAR	01
05	COMPRESORA NEUMATICA 87HP 250-330 PCM	01
06	COMPACTADOR VIBRATORIO TIPO PLANCHA 4 HP	01
07	MARTILLO NEUMATICO DE 24 KG	01
08	BOMBA MANUAL PARA PRUEBA DE TUBERIA	01
09	CORTADORA DE CONCRETO DE 16HP	01
10	CAMION VOLQUETE 15M3	01
11	CARGADOR SOBRE LLANTAS 125 – 155 HP 3 yd3	01



La acreditación del equipamiento será para la suscripción de contrato y podrá realizarse mediante: Copia de documentos que sustenten la propiedad, la posesión, el compromiso de compra venta o alquiler u otro documento que acredite la disponibilidad del equipamiento estratégico.

En el caso que el postor ganador sea un consorcio los documentos de acreditación de este requisito pueden estar a nombre del consorcio o de uno de sus integrantes.

El equipo propuesto podrá ser propio o alquilado, bastando para su acreditación en caso de ser propio con factura o boletas y en caso de ser alquilado un compromiso de alquiler o con un compromiso formal de arrendamiento del equipo donde se especifique los datos del equipamiento.



Asimismo, se aceptarán equipos de mayor e igual capacidad y potencia a la solicitada en la relación de equipo mínimo del expediente técnico, con una antigüedad no mayor a los 10 Años contados a partir de la fecha de convocatoria del procedimiento de selección. Se entiende que los rendimientos de los equipos mecánicos considerados en los análisis de precios unitarios del expediente técnico, responden a condiciones de antigüedad, operatividad y eficiencia de estos.

Las maquinarias, deben encontrarse en buen estado de funcionamiento, no debe presentar fallas, que perjudiquen el avance de obra. no serán consideradas las maquinarias y equipos que no tengan la información de antigüedad, capacidad y potencia de la maquinaria propuesta requerido por la entidad.

Los mayores recursos en equipos y otros bienes que el contratista movilice a la obra, serán de su entera responsabilidad, en tanto estos obedecen al análisis de riesgos de su Oferta, la entidad ha determinado tipos y cantidad de equipos que detalla en el expediente técnico, los cuales responden al plazo de ejecución estimado en el expediente técnico. En tal sentido, por ser una decisión de entera responsabilidad del contratista el movilizar mayores recursos en equipos, no corresponde reclamo alguno por equipo parado en el caso de ampliaciones de plazo aprobadas, denegadas y/o paralizaciones de obra por cualquier causa.

NOTA:

- ✓ La experiencia del plantel se considerará desde la obtención de la colegiatura.
- ✓ El Residente de obra no podrá prestar servicios en más de una obra a la vez.
- ✓ La colegiatura y habilitación de los profesionales se requerirá para el inicio de su participación efectiva en la obra, tanto para aquellos titulados en el Perú o en el extranjero.
- ✓ La permanencia en la obra del Residente de la Obra es al 100% (cien por ciento) durante la ejecución de la obra. De los demás profesionales o especialistas, es según lo establecido en los gastos generales, con la finalidad de garantizar un óptimo cumplimiento de la ejecución contractual del objeto de la convocatoria.
- ✓ La acreditación de los equipos será: Copia de documentos que sustenten la propiedad, la posesión, el compromiso de compra venta o alquiler u otro documento que acredite la disponibilidad del requisito de calificación equipamiento estratégico. En el caso que el postor ganador sea un consorcio los documentos de acreditación de este requisito pueden estar a nombre del consorcio o de uno de sus integrantes.
- ✓ La acreditación de la formación académica será: Copia de los diplomas que acrediten la formación académica requerida del plantel profesional clave, en caso que el grado o título profesional requerido no se encuentre publicado en el Registro Nacional de Grados Académicos y Títulos Profesionales a cargo de la Superintendencia Nacional de Educación Superior Universitaria – SUNEDU, o La acreditación de la experiencia será: Copia de (i) contratos y su respectiva conformidad o (ii) constancias o (iii) certificados o (iv) cualquier otra documentación que, de manera fehaciente demuestre la experiencia del personal que conforma el plantel profesional clave, o Cuando los postores presenten dentro de su oferta como personal permanente a profesionales que se encuentran laborando como residente o supervisor en obras contratadas por la Entidad que no cuentan con recepción, dicha oferta será descalificada.



www.gob.pe/munisantaacruz-ancash
Plaza de Armas de Huaripampa s/n



12. OBLIGACIONES DE LA ENTIDAD.

1. Entrega de terreno, LA ENTIDAD comunicará dentro del quince (15) días calendarios siguientes a la firma de contrato, el día que tendrá lugar la Entrega del Terreno de la obra, solo en caso excepcionales también procederá con la entrega del terreno de forma parcial.
2. Designación del responsable de la SUPERVISIÓN.
3. Entrega de la copia del ETO vigente (después de consultas observaciones).
4. Realizar las inspecciones a obra las veces que crea conveniente.
5. Pago de las valorizaciones y otros.
6. Pronunciarse sobre cualquier situación dentro de lo previsto en la Ley y el Reglamento de Contrataciones.
7. Designar el Comité de Recepción de Obra.

13. OBLIGACIONES DEL CONTRATISTA.

13.1 **ERROR O CONTRADICCION**

El CONTRATISTA debe hacer notar a la ENTIDAD cualquier error o contradicciones en los documentos, poniéndolo de inmediato en conocimiento de LA SUPERVISION.

13.2 **OBRAS PROVISIONALES**

El CONTRATISTA debe acondicionar ambientes temporales que permitan, tanto a EL CONTRATISTA y a LA SUPERVISION, el normal desarrollo de sus actividades, debiendo incluir oficinas, almacenes de equipo y materiales, los mismos que deberán quedar habilitados y equipados de acuerdo a la programación de la obra fechado desde el inicio efectivo del plazo de ejecución. Estos ambientes ofrecerán adecuadas condiciones de estabilidad, aislamiento, ventilación e iluminación y deberán estar provistos de adecuadas instalaciones eléctricas sanitarias y comunicaciones de ser necesarias.

Asimismo, EL CONTRATISTA instalara las facilidades en función de la magnitud de la obra a realizar, debiendo reunir en cualquier caso las siguientes condiciones:

- a) El almacén de los materiales excepto los perecederos se realizarán bajo parte cubierta, exigiéndose cerramientos laterales que tendrán ventilación natural mediante aberturas practicables. La obra dispondrá de servicios sanitarios adecuados a la cantidad de personal obrero empleado.
- b) Los depósitos de almacén talleres, casilla de vigilancia, vestuarios para el personal, servicios higiénicos, etc., cumplirán con las condiciones de higiene imprescindibles para su uso, a criterio del SUPERVISOR.





13.3 CUADERNO DE OBRA DIGITAL

De conformidad con lo establecido en la DIRECTIVA N° 009-2020-OSCE/CD -, para el presente proyecto se utilizará el cuaderno de obra digital, en donde se registran los hechos relevantes que ocurran durante la ejecución de la obra, las órdenes, las consultas y las respuestas a las consultas, que se abre en la fecha de entrega del terreno y se cierra culminado el acto de recepción de la obra o el acto de constatación física de la obra, según corresponda.

La entidad se encargará de la creación de los usuarios para que el residente de obra, supervisor de obra y el personal que monitorea la obra por parte de la Municipalidad Distrital de Santa Cruz, tengan acceso al cuaderno de obra digital. La entidad se obliga entregar los usuarios a los profesionales antes descritos previo al inicio de la ejecución de la obra. Para crear los perfiles de usuario de supervisor de obra y residente de obra, se verificará que dichos usuarios no cuenten con la condición de activo en cuadernos de obra digitales en otras obras de la Entidad o de otras Entidades Públicas Contratantes.

El registro del asiento de apertura del cuaderno de obra digital es realizado por el residente de obra, en la fecha de entrega de terreno, y el asiento de cierre es efectuado por el inspector de obra o supervisor de obra, según corresponda, concluida la ejecución y recibida la obra. Los asientos registrados en el cuaderno de obra digital, pueden ser modificados mientras se encuentren en modo borrador; una vez enviados, adquieren la condición de modo definitivo, por lo tanto, ya no pueden ser modificados y son visibles para todos los perfiles de usuario.

13.4 PROGRAMA DE TRABAJO

Dentro de los siete (07) días calendarios computados desde el inicio efectivo de la obra, EL CONTRATISTA deberá presentar para consideración de LA SUPERVISION, el Calendario de Obra Valorizado y Calendario detallado de Adquisición de equipos y Materiales ajustado al plazo de ejecución de obra desde la iniciación efectiva y terminación del plazo de ejecución de la obra, en el que se muestre el orden en que se ha de proceder a la ejecución de los diferentes trabajos. Estos programas de trabajo deberán ser elaborados utilizando el Método del Camino Crítico (CPM) o el Diagrama de Barras de GANTT. Al actualizar su programa de trabajo y/o cronograma, EL CONTRATISTA deberá tomar en cuenta las restricciones originadas por caso fortuito o de fuerza mayor.

El CONTRATISTA estará obligado a presentar la reprogramación de sus trabajos toda vez que le sea aprobada una prórroga justificada del plazo de ejecución de la obra o cuando LA SUPERVISION lo requiera como consecuencia del atraso en el cumplimiento del cronograma vigente, conforme a los plazos establecidos vigentes, estando en nuevo programa de trabajos sujeto a la revisión y aprobación de la SUPERVISION.

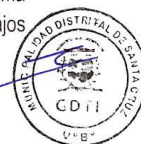



La presentación del programa de trabajo y su aprobación por el responsable de LA SUPERVISION de la obra, no eximirá a EL CONTRATISTA de ninguna de las obligaciones y responsabilidades emergentes del contrato.

13.5 LIMPIEZA GENERAL Y RETIRO DE OBRAS PROVISIONALES

Cuando la obra se haya terminado, todas las instalaciones provisionales, depósitos y ambientes contruidos deberán ser removidos y/o restablecidos a su forma original para adquirir un aspecto limpio, debiendo EL CONTRATISTA efectuar dichos trabajos con cargo a sus gastos generales.

13.6 RESPONSABILIDAD DE PERDIDA DE MATERIALES O HERRAMIENTAS

LA ENTIDAD no asume ninguna responsabilidad por perdida de materiales o herramientas de EL CONTRATISTA dentro y fuera de la obra.

13.7 CALIDAD ESPECIFICADA

Teniendo en cuenta la importancia del Proyecto, es obligación de EL CONTRATISTA alcanzar la calidad especificada de la obra terminada, tanto de los materiales y equipos como de la ejecución de las partidas e instalaciones.

A tal efecto LA SUPERVISION, establecerá los sistemas de control de ejecución y demás actividades de control de calidad.

LA SUPERVISION tendrá el derecho, cada vez que lo juzgue necesario a realizar las pruebas o ensayos de los materiales, estructurales o equipos, previstos o no en las Especificaciones Técnicas. La ejecución de tales pruebas o ensayos no releva a EL CONTRATISTA de ninguna de sus obligaciones estipuladas en el contrato de ejecución de obra. en el caso que los materiales y equipos aprobados no cumplan con las especificaciones técnicas, el costo de las pruebas, ensayo y/o análisis realizados serán comunicados por escrito a EL CONTRATISTA, tan pronto como sea posible, a fin de que tome medidas correctivas, de ser el caso toda obra ejecutada bajo el contrato, podrá ser rechazado por EL SUPERVISOR debido a su inconformidad o defectos, en cualquier etapa de construcción.

13.8 PERSONAL PROPUESTO

EL CONTRATISTA tiene la responsabilidad de ejecutar su presentación con el plantel profesional acreditado para la firma de contrato, de ser el caso, excepcionalmente de manera justificada el CONTRATISTA debe solicitar a LA ENTIDAD le autorice la sustitución del profesional propuesto, en cuyo caso el reemplazante debe reunir experiencia y calificaciones profesionales iguales o superiores a las del profesional consignado de las bases integradas, teniendo LA ENTIDAD la potestad de aceptar o rechazar dicho cambio de considerarlo que no cumple con las condiciones





señaladas, la sustitución se realizará de acuerdo a lo establecido por el Artículo 190° del Reglamento de Ley de Contrataciones del Estado.

13.9 INFORMES DE VALORIZACIÓN

- Las valorizaciones de avance de obra tienen carácter de pagos a cuenta.
- Las valorizaciones serán presentadas mensualmente en uno (01) original y dos (02) copias, acompañadas según el caso por los cómputos métricos resultantes de las mediciones de los trabajos ejecutados hasta la fecha y verificados por LA SUPERVISIÓN, en concordancia con los requisitos exigidos por LA ENTIDAD.
- EL CONTRATISTA del día 28 al 30 o 31 de cada mes de valorizar debe elaborar y presentar a la supervisión, a valorización de obra, de acuerdo a los contenidos indicados numeral 16 de este capítulo.
- El plazo máximo de LA SUPERVISIÓN de la obra para emitir la conformidad de las valorizaciones y su remisión a LA ENTIDAD para periodos mensuales es de cinco (05) días calendario, contados a partir del primer día hábil del mes siguiente al de la valorización respectiva, y será cancelada por LA ENTIDAD en la fecha no posterior al último día hábil de dicho mes.
- Luego de la recepción de la obra EL CONTRATISTA presentará la valorización de la Liquidación Final, la cual será sometida a la aceptación u observación de LA SUPERVISIÓN en forma escrita.

En concordancia con el Artículo 194° del Reglamento de la Ley de Contrataciones del Estado.

13.10 CONTENIDO MÍNIMO DEL INFORME DE VALORIZACIÓN DE OBRA

➤ GENERALIDADES DE LA VALORIZACION DE OBRA:

Las valorizaciones de avance de obra tienen el carácter de pagos a cuenta y serán elaboradas y presentadas el último día de cada periodo mensual por el supervisor y el contratista, sobre la base de los metrados realmente ejecutados en dicho periodo.

Conjuntamente con la valorización, el contratista presentará los siguientes documentos necesarios para el trámite de pago:

- Certificados de ensayos y protocolos de control de calidad de los materiales y trabajos ejecutados.
- Panel fotográfico que sustente la secuencia de la prestación (mínimo 10 fotografías).
- Sustentación técnica de los metrados, mediante croquis, gráficos y/o esquemas que ilustren claramente lo realmente ejecutado.
- Protocolos de calidad.





➤ **CONTENIDO MINIMO DE LA VALORIZACION DE OBRA:**

I. CARATULA DE PRESENTACION:

II. INDICE

III. DOCUMENTACION ADMINISTRATIVA

1. CARTA DE PRESENTACION DE INFORME MENSUAL DIRIGIDA AL SUPERVISOR DE OBRA
2. FACTURA EMITIDA POR EL CONTRATISTA
3. HOJA RESUMEN DE VALORIZACIONES PAGADAS
4. CUADRO RESUMEN DE PAGO OBRA AL CONTRATISTA
5. CCI - CONTRATISTA
6. COPIA DEL CONTRATO DE CONSORIO INDICANDOSE EL OPERADOR TRIBUTARIO. (DE SER EL CASO).
7. COPIA DE DNI DE REPRESENTANTE LEGAL
8. COPIA DEL CONTRATO DE OBRA
9. COPIA DEL RNP DEL CONTRATISTA
10. COPIA DE CARTA FIANZA DE FIEL CUMPLIMIENTO O CARTA DE ACOGIMIENTO AL REMYPE Y SU REMYPE – VIGENTE (De ser el caso)

IV. DOCUMENTACION TECNICA

1. FICHA DE IDENTIFICACION DE OBRA
2. INFORME DEL RESIDENTE DE OBRA
3. METRADOS EJECUTADOS
4. VALORIZACION DE OBRA – FIRMADO POR EL RESIDENTE Y SUPERVISOR
5. RESUMEN DE VALORIZACION
6. VALORIZACIONES TRAMITADAS
7. CALCULO DE AMORTIZACIONES DE ADELANTO DIRECTO (caso corresponda)
8. CALCULO DE LOS COEFICIENTES DE REAJUSTE (caso corresponda)
9. COPIA DE INDICES UNIFICADOS (caso corresponda)
10. COPIA DE FORMULA POLINOMICA (caso corresponda)
11. CALENDARIO DE AVANCE DE OBRA PROGRAMADO VS EJECUTADO
12. CALENDARIO DE AVANCE DE OBRA PROGRAMADO VALORIZADO Y ACTUALIZADO VIGENTE
13. GRONOGRAMA GANTT ACTUALIZADO
14. CURVA "S"
15. DIAGRAMA DE BARRAS
16. SITUACIÓN DE LA OBRA (condición de atraso o adelanto)
17. COPIA O REPORTE DIGITAL DEL CUADERNO DE OBRA
18. PANEL FOTOGRAFICO DE CADA UNA DE LAS PARTIDAS EJECUTADAS (mínimo 15 fotos)
19. COPIA DE ACTA DE ENTREGA DE TERRENO
20. COPIA DE ACTA DE INICIO DE OBRA
21. COPIA DE ACTA DE CULMINACION DE OBRA (corresponde a la última valorización)
22. COPIA DE ACTAS (otros)
23. CALCULO DE PENALIDADES POR MORA Y OTRAS PENALIDADES (en caso de ocurrir)
24. INFORME DE LOS ESPECIALISTAS (plantel técnico de existir)
25. COPIA DE CERTIFICADOS DE CONTROLES DE CALIDAD (Diseño De Mezcla, Ensayo De Resistencia A La Compresión De Concreto, Certificado De Calidad De Insumos, Informe de prueba hidráulica e impacto ambiental de corresponder)
26. CONSTANCIA DE PERMANENCIA DEL RESIDENTE (emitido por la autoridad local)
27. COPIA DE RESOLUCIONES (ampliación de plazo, adicionales de obra, cambio de profesional y otros.)
28. COPIA DE CONAFOVICER (mensual)
29. SENCICO (mensual)
30. COPIA DE SCTR (mensual)
31. COPIA DE APORTES A ESSALUD, ONP, AFP (mensual)



www.gob.pe/munisantacruz-ancash
Plaza de Armas de Huaripampa s/n



32. COPIA DE COMPROBANTE DE PLANILLAS ELECTRONICA (mensual)

V. DOCUMENTOS COMPLEMENTARIOS

1. COPIA DEL ACTA DE ADJUDICACION DE LA BUENA PRO
2. COPIA DEL COMPROMISO DEL RESIDENTE DE OBRA
3. COPIA DE CONTRATO DEL RESIDENTE DE OBRA Y DE TODO EL PERSONAL (de acuerdo a la participación establecida en los gastos generales del ETO).
4. COPIA DE CERTIFICADO DE HABILIDAD VIGENTE DEL RESIDENTE DE OBRA Y DE TODO EL PERSONAL (de acuerdo a la participación establecida en los gastos generales del ETO).
5. CALENDARIO DE PARTICIPACION DE PROFESIONALES, consignados en los gastos generales (personal clave, personal administrativo de apoyo, etc.), de la ejecución, según y de los diferentes planes, según cronograma y de acuerdo a las partidas y metas del ETO.
6. COPIA DE TODOS LOS CARGOS DE LOS INFORMES Y/O CARTAS REMITIDAS A LA ENTIDAD HASTA LA FECHA.
7. INFORMACIÓN EN DIGITAL CD, EN FORMATO EDITABLE DE CADA ARCHIVO (Word, Excel, otros) DE LA VALORIZACIÓN PRESENTADA. (adjuntar junto a la caratula).

13.11 PAGO DE VALORIZACION

El periodo de valorización de obra será **MENSUAL**, el contratista deberá tomar en cuenta las consideraciones señaladas en el artículo 194 del Reglamento de la Ley de Contrataciones del Estado.

Los metrados de obra ejecutados se formulan y valorizarán conjuntamente por el contratista y el supervisor, y son presentados a la Entidad por la supervisión o la contratista en el plazo de (5) días, contados a partir del primer día hábil del mes siguiente al de la valorización respectiva. Si el supervisor no se presenta para la valorización conjunta con el contratista, este la efectúa. El supervisor debe revisar los metrados durante el periodo de aprobación de la valorización.

El plazo máximo de aprobación por el supervisor de las valorizaciones y su remisión a la entidad para periodos mensuales es de cinco (5) días, contados a partir del primer día hábil del mes siguiente al de la valorización respectiva, y es cancelada por la entidad en fecha no posterior al último día de tal mes.

LA ENTIDAD evaluará la valorización de obra, dentro de un plazo de diez (10) días calendarios de recepcionada el informe de valorización, en caso de cumplir con el sustento técnico, se emitirá la conformidad de pago, en su defecto de existir observaciones serán remitidas a LA SUPERVISION quien, en coordinación con EL CONTRATISTA, deberán subsanar dentro de los dos (02) días calendarios, y presentarlo ante LA ENTIDAD, quien, dentro de cinco (05) días hábiles, deberá emitir la conformidad de pago, en caso de persistir alguna observación serán sujetas a penalidades.

El pago por la ejecución de la obra, será según el porcentaje de avance físico de la ejecución de obra, la cual será valorizada en forma mensual, hasta la culminación de la misma, la Sub Gerencia De Desarrollo Urbano y Rural de LA ENTIDAD a través de LA SUPERVISION, verificará dicha valorización y emitirá la conformidad de pago, y derivada todo lo actuado a la oficina de Presupuesto de LA ENTIDAD.





13.12 DE LA RECEPCIÓN DE LA OBRA

La recepción de la obra se realizará de conformidad con el Artículo 208° del Reglamento de la Ley de Contrataciones del Estado.

EL CONTRATISTA proporcionará el Comité de Recepción un Juego completo de los planos de replanteo para facilitar la verificación de la culminación de la obra, sin perjuicio de su obligación de presentarlo nuevamente en la liquidación de la obra.

El comité de Recepción no recepcionará la obra sin verificar el funcionamiento satisfactorio de todos sistemas que conforman la obra.

En caso de existir la obligatoriedad que se produzca la recepción parcial no exime a EL CONTRATISTA del cumplimiento del plazo de ejecución; en caso contrario, se le aplica las penalidades correspondientes.

13.13 LA LIQUIDACIÓN FINAL DE OBRA

➤ GENERALIDADES DE LA LIQUIDACIÓN FINAL:

La liquidación Final debe estar respaldada por:

- Evidencia de que los trabajos comprendidos en el contrato están libres de todo reclamo legal, deudas y prebendas.
- Cantidades de obra ejecutadas de acuerdo a la Valorización Final.
- Costo total de obra ejecutada.
- Monto total percibido por EL CONTRATISTA hasta la valorización anterior.
- Deducción a favor de EL CONTRATISTA por incumplimiento de plazo y otros conceptos, si lo hubiera.
- Saldo a favor o en contra de EL CONTRATISTA.
- Certificados, cartas de garantía, protocolos de prueba y control de calidad originales.
- Planos post construcción.
- Panel fotográfico y/o video, post ejecución.

➤ CONTENIDO MINIMO DE LA LIQUIDACION FINAL:

I. DOCUMENTOS DE SUPERVISIÓN

- CARTA DE PRESENTACIÓN DIRIGIDA A LA ENTIDAD (CONFORMIDAD DE LA LIQUIDACIÓN DE OBRA).
- FICHA TÉCNICA DEL PROYECTO.
- MEMORIA DESCRIPTIVA FINAL.
- RESUMEN DE VALORIZACIONES DEL SUPERVISOR.

II. DOCUMENTOS DEL CONTRATISTA

- CARTA PRESENTANDO LA LIQUIDACION AL SUPERVISOR.





III. CARATULA DE PRESENTACION

IV. INDICE

V. LIQUIDACIÓN TÉCNICA

1. INFORME FINAL DE LIQUIDACION DE OBRA (Del Ingeniero Residente).
2. FICHA TECNICA
3. MEMORIA DESCRIPTIVA VALORIZADA.
4. LIQUIDACION DE CONTRATO DE OBRA.
5. RESUMEN DE LIQUIDACION FINAL DE OBRA.
6. ACTA DE ADJUDICACIÓN Y/O CARTA DE NOTIFICACIÓN DE BUENA PRO.
7. PRESUPUESTO DE OBRA OFERTADO – BUENA PRO (Para Obras A Costo Unitario, Presentar Análisis De Precios Unitarios Propuestos).
8. CRONOGRAMAS DE OBRA INICIAL (Valorizado y Gantt)
9. CRONOGRAMA VALORIZADO DE OBRA FINAL (Valorizado y Gantt)
10. CRONOGRAMA FINAL DE AVANCE DE OBRA VALORIZADO (programado Vs Ejecutado).
11. CONTROL DE VALORIZACIONES (Programadas Vs Ejecutadas).
12. CUADRO COMPARATIVO DE AVANCE DE OBRA.
13. METRADOS FINALMENTE EJECUTADOS.
14. COPIA DEL CONTRATO DE OBRA CON LA ENTIDAD
15. COPIA DEL CONTRATO Y/O PROMESA DE CONSORCIO
16. COPIA DEL CONTRATO DE CONSULTORIA CON LA ENTIDAD
17. COPIA DE CONTRATO POR LOCACIÓN DE SERVICIOS DEL ING. RESIDENTE Y DE LOS ESPECIALISTAS (De ser el caso)
18. COPIA DEL RNP DEL CONTRATISTA Y EL CERTIFICADO ORIGINAL DE HABILIDAD DEL ING. RESIDENTE Y DE LOS ESPECIALISTAS (De ser el caso)
19. COPIA DE RESOLUCIONES DE CAMBIO DE PERSONAL CLAVE (De ser el caso)
20. ACTA DE ENTREGA DE TERRENO
21. ACTA DE ACTA DE INICIO DE OBRA
22. ACTA DE TERMINACION DE OBRA
23. ACTA DE RECEPCIÓN DE OBRA
24. ACTA DE PLIEGO DE OBSERVACIONES (Si Hubiera), Mas Copia De Carta Del Supervisor Pidiendo Recepción Una Vez Levantadas Las Observaciones.
25. ACTAS DE SUSPENSIONES, REINICIOS, REUNIONES, CAPACITACIONES Y OTROS.
26. CONTROLES DE CALIDAD (ORIGINALES), ENSAYOS DE LABORATORIO Y CERTIFICACIONES DE CALIDAD (Diseño de Mezcla, Mecánica de Suelos, Ensayo a la Resistencia a la Compresión de Concreto, Certificado de Calidad de Materiales y/o Insumos Correspondientes, Informe de Prueba Hidráulica a Corresponder).
27. INFORME DE COMPATIBILIDAD.
28. SUSTENTO DE AMPLIACIONES DE PLAZOS Y COPIAS DE RESOLUCIONES DE APROBACIÓN (Si Correspondiera).
29. SUSTENTO DE ADICIONALES Y/O DEDUCTIVOS VINCULANTES DE OBRA Y COPIA DE RESOLUCIÓN DE APROBACIÓN (Si Correspondiera).
30. COPIA DE RESOLUCIONES, CONVENIOS, DECRETOS U OTROS.
 - Copia de Resolución de Aprobación del Expediente Técnico.
 - Copia de Resolución de Aprobación de Los Presupuesto Adicionales y/o Deductivos vinculantes de Obra.
 - Copia de Resolución de Ampliación de Plazo.
 - Copia de Resolución del Comité de Recepción de Obra.
 - Copia de Resolución Directoral.
 - Copia de Convenio.
 - Copia de Decreto Supremo.
31. CUADERNO DE OBRA (Original).
32. PANEL FOTOGRAFICO DE TODO EL PROCESO DE LA OBRA.



www.gob.pe/munisantacruz-ancash
Plaza de Armas de Huaripampa s/n



33. COPIA DE VALORIZACIONES TRAMITADAS
34. JUEGO DE PLANOS DE REPLANTEO FINAL
35. COPIA DEL FORMATO DE REGISTRO DE PROYECTOS DE INVERSION.
36. COPIA DEL EXPEDIENTE TECNICO Y SU RESOLUCION DE APROBACION.

VI. LIQUIDACION FINANCIERA

1. INFORME FINAL DE LIQUIDACION FINANCIERA.
2. ESQUEMA DE VALORIZACIONES TRAMITADAS Y PAGADAS.
3. CARTA FIANZA GARANTIA DE FIEL CUMPLIMIENTO (vigente)
4. COPIA DE CARTA FIANZA DE ADELANTO DIRECTO
5. COPIA DE CARTA FIANZA DE DELANTE DE MATERIALES
6. COPIA DE LA FÓRMULA POLINÓMICA (De cada Partida y/o Especialidad del Expediente Técnico)
7. RESUMEN DE FORMULAS POLINOMICAS CALCULADAS.
8. CALCULO DE LOS COEFICIENTES DE REAJUSTES "K" CON RESPECTO A LOS MONTOS PROGRAMADOS VS VALORIZACIONES EJECUTADAS.
9. CUADRO DE CÁLCULO DE LIQUIDACIÓN FINANCIERA.
10. CALCULO DE REAJUSTES Y REINTEGROS POR FÓRMULA POLINÓMICA.
11. ÍNDICES UNIFICADOS DE PRECIOS DEL INEI (De Los Meses De Ejecución Del Proyecto vs del Presupuesto Base).
12. COPIA DE COMPROBANTES DE PAGO DE VALORIZACIONES, ADICIONALES, ETC.
13. COPIA DE COMPROBANTE DE PAGO SUNAT Y/O REPORTE MENSUAL DE PAGOS.
14. COPIA DE COMPROBANTE DE PAGO A ESSALUD Y/O REPORTE MENSUAL DE PAGOS.
15. COPIA DE COMPROBANTE DE PAGO CONAFOVICER Y/O REPORTE DE PAGOS.
16. COPIA DE COMPROBANTE DE PAGO A SENCICO Y/O REPORTE DE PAGOS.
17. COPIA DE COMPROBANTE DE PAGO AFP Y/O REPORTE DE PAGOS.
18. CONSTANCIA DE NO ADEUDO SENCICO
19. CONSTANCIA DE NO ADEUDO CONAFOVICER
20. DECLARACIÓN JURADA DE NO TENER ADEUDOS A TRABAJADORES, CTS Y GRATIFICACIONES.
21. DECLARACIÓN JURADA DE NO TENER ADEUDOS A PROVEEDORES Y/O SUBCONTRATISTAS, DEBERÁN SER VISADOS POR AUTORIDADES LA DE LA LOCALIDAD.

14. OTRAS CONSIDERACIONES PARA LA EJECUCIÓN DE LA OBRA.

14.1 PARA LA EJECUCIÓN.

- ✓ Todo trabajo relacionado a la obra será efectuado en el marco de la Normativa aplicable y vigente, lo cual constituye obligación expresa a la contratista, y cuyo incumplimiento podrá ser causal de resolución de contrato.
- ✓ La entidad se reserva el derecho de nombrar a un Monitor de Campo cuando esta lo considere conveniente, cuyas funciones serán la de informar a la Entidad sobre el avance de la Obra, así como sucesos que puedan afectar la seguridad, calidad y Medio Ambiente, para lo cual queda expresamente convenido que la Contratista deberá brindar el acceso y las inmediaciones de la Obra, salvo que este no cuente con los implementos de seguridad mínimo requeridos por la normativa.
- ✓ En caso que la autoridad competente requiera como resarcimiento de daños ocasionados tanto al medio ambiente como de infraestructura pública, la contratista queda obligada a cumplir con dichos requerimientos, sin que esto signifique costo alguno a la Entidad.



www.gob.pe/munisantacruz-ancash
Plaza de Armas de Huaripampa s/n



- ✓ En caso que la autoridad competente requiera garantías u otros requisitos para que la contratista pueda efectuar los trabajos en vía pública, la contratista queda obligada a cumplir con dichos requerimientos, sin que esto signifique costo alguno a la Entidad.

14.2 PARA LA PRESENTACION DE LA PROPUESTA ECONOMICA.

Los Gastos Generales (gastos fijos y variables) debe ser razonable técnicamente y que guarda congruencia con el desagregado del expediente técnico. Asimismo, no se admitirá la oferta cuando la estructura de costos variables y fijos estén por debajo del 90% de lo estipulado en el expediente técnico, considerando que, el postor al disminuir el porcentaje solo en sus gastos generales variables mas no en los fijos ni utilidad a la presentación de su propuesta con la única finalidad de obtener la buena pro, sin realizar una estructura de costos coherente con el expediente técnico.

14.3 GARANTÍAS.

La garantía de fiel cumplimiento será por una suma equivalente al 10% del monto del contrato original y tendrá vigencia hasta el consentimiento de la Liquidación Final, en conformidad con el Artículo 149° del Reglamento de la Ley de Contrataciones aprobadas mediante Decreto Supremo N° 344-2018-EF.

Cuando habiéndose practicado la Liquidación Final y exista una controversia sobre el saldo a favor de la ENTIDAD menor el monto de la garantía de fiel cumplimiento, esta se devuelve, siempre que EL CONTRATISTA entregue una garantía por la suma equivalente al monto de la ENTIDAD determinó en su Liquidación. La última garantía se mantiene vigente hasta el consentimiento de la Liquidación Final.

14.4 ADELANTOS.

ADELANTO DIRECTO

La Entidad no otorgará Adelanto Directo.

ADELANTO PARA MATERIALES O INSUMOS

La Entidad no otorgará Adelanto de Materiales o Insumos.

14.5 DISCREPANCIAS RESPECTO DE VALORIZACIONES O METRADOS.

Si surgieran discrepancias respecto de la formulación, aprobación o valorización de los metrados entre el contratista y el inspector o supervisor o la Entidad, según sea el caso, estas se resuelven en la liquidación del contrato, sin perjuicio del cobro de la parte no controvertida.

Si la valorización de la parte en discusión representa un monto igual o superior al cinco por ciento (5%) del contrato actualizado, la parte interesada puede someter dicha controversia a conciliación y/o arbitraje, o a la Junta de Resolución de Disputas, según corresponda; dentro de los treinta (30) días hábiles siguientes de haber tomado conocimiento de la discrepancia.





El inicio del respectivo medio de solución de controversias no implica la suspensión del contrato ni el incumplimiento de las obligaciones de las partes.

14.6 PRUEBAS Y CERTIFICADOS DE CALIDAD.

El costo de pruebas y controles de calidad, de materiales y ejecución de trabajos, será por cuenta exclusiva del Contratista, las cuales se efectuarán en laboratorios externos de Universidades y/o instituciones, debidamente inscritos en INDECOPI.

El tipo y cantidad de las Pruebas y Análisis están indicados en el Expediente Técnico, de conformidad al Reglamento Nacional de Edificaciones y otras normas conexas, así como aquellas que el supervisor considere necesarias, para alcanzar una obra con calidad y la eficiencia requerida.

El Contratista está obligado a presentar ante la Municipalidad, los certificados de calidad expedidos por los organismos competentes, de los materiales e insumos empleados en la construcción de la obra, teniendo en cuenta la siguiente consideración: Materiales e Insumos Nacionales, Certificación de Calidad expedida por laboratorio dando cuenta de la Norma Técnica Nacional INDECOPI vigente o su análoga extranjera autorizada por INDECOPI, en el caso de Materiales e Insumos Importados.

Durante la ejecución de la obra, el contratista realizará las pruebas y ensayos necesarios de los trabajos realizados, de conformidad a lo dispuesto en las normas técnicas nacionales, las mismas que serán comparadas con los resultados de los ensayos obtenidos por el supervisor de obra. No se admitirán pruebas realizadas en forma conjunta, tampoco cuando el contratista y el supervisor contraten un mismo laboratorio.

El contratista no se podrá pasar de una partida a otra de la obra, mientras no se cuente con la respectiva conformidad de los resultados de los ensayos por parte del Supervisor de Obra.

14.7 INSPECCIÓN PREVIA

Se recomienda a los participantes del procedimiento, visitar e inspeccionar la totalidad de los lugares y áreas donde se ejecutará la obra objeto de este procedimiento de selección y efectuar todas las evaluaciones que sean necesarias, verificaciones y análisis que estimen pertinentes para presentar su propuesta.

Sus evaluaciones y análisis deben de incluir, entre otros, la revisión de todos los aspectos técnicos, condiciones de trabajo, clima, topografía del terreno donde se emplazará la obra, accesos y accesibilidad a la obra, canteras de ser el caso y botaderos, reglamentación de la zona; manejo, almacenamiento, disposición y transporte de materiales, disponibilidad de mano de obra, agua, energía eléctrica, comunicaciones, y en general todos los elementos y condiciones que puedan incidir de manera directa e indirecta en la ejecución de la obra.



www.gob.pe/munisantacruz-ancash
Plaza de Armas de Huaripampa s/n



14.8 REAJUSTE DE PRECIOS.

Los precios propuestos e incluidos como parte del Contrato se encuentran sujetos a las Formas de Reajuste, el cual se efectuará mediante aplicación de la fórmula Polinómica precisada en el Expediente Técnico, los mismos que se sujetan a lo dispuesto en el Decreto Supremo N° 11-79-VC, sus modificatorias, ampliatorias y complementarias.

Las valorizaciones deberán ser ajustadas multiplicándolas por el respectivo coeficiente de reajuste "K" que se obtenga de aplicar la fórmula o fórmulas polinómicas prevista en el Expediente Técnico de Obra que es parte de las Bases, los índices Unificados de Precios de la construcción que publica el Instituto Nacional de Estadística e Informática – INEI.

Dado que los Índices Unificados de Precios de la Construcción son publicados con un mes de atraso, los reajustes deberán calcularse teniendo en consideración el coeficiente de reajuste "K" conocido a ese momento; posteriormente, cuando se conozcan los índices que se deben aplicar, se calculará el monto definitivo de los reajustes que corresponden, los que se pagarán en la liquidación final sin reconocimiento de intereses, en caso corresponda.

14.9 PENALIDADES.

POR MORA

En el caso de retraso injustificado en la ejecución de la obra, objeto del contrato, la Entidad le aplicará al contratista una penalidad por cada día de atraso, hasta por un monto máximo equivalente al diez por ciento (10%) del monto contractual. Esta penalidad será deducida de los pagos a cuenta, del pago final o en la liquidación final; o si fuese necesario se cobrará del monto resultante de la ejecución de la garantía de fiel cumplimiento.

La penalidad se aplicará automáticamente y se calculará de acuerdo al procedimiento establecido en el artículo 161° del Reglamento.

Cuando se llegue a cubrir el monto máximo de la penalidad, la Entidad podrá resolver el contrato por incumplimiento.

OTRAS PENALIDADES

- De acuerdo con el artículo 163 del Reglamento, se pueden establecer otras penalidades, distintas al retraso o mora, las cuales deben ser objetivas, razonables, congruentes y proporcionales con el objeto de la contratación.
- Según lo previsto en los artículos 190 y 191 del Reglamento, en este tipo de penalidades se deben incluir las siguientes
- Cuando se llegue a cubrir el monto máximo de la penalidad, la Entidad podrá resolver el contrato por incumplimiento.





PENALIDADES			
N°	SUPUESTOS DE APLICACIÓN DE PENALIDAD	FORMA DE CÁLCULO	PROCEDIMIENTO
1	Cuando el personal acreditado permanece menos de sesenta (60) días desde el inicio de su participación en la ejecución del contrato o del íntegro del plazo de ejecución, si este es menor a los sesenta (60) días, de conformidad con las disposiciones establecidas en el numeral 190.2 del artículo 190 del Reglamento.	(0.5 UIT)) por cada día de ausencia del personal en obra en el plazo previsto.	Según informe del Supervisor y/o SGDUR
2	En caso el contratista incumpla con su obligación de ejecutar la prestación con el personal acreditado o debidamente sustituido.	(0.5 UIT) por cada día de ausencia del personal en obra.	Según informe del Supervisor y/o SGDUR
3	Si el contratista o su personal, no permite el acceso al cuaderno de obra al SUPERVISOR DE LA OBRA, impidiéndole anotar las ocurrencias.	Cinco por mil (5/1000) del monto de la valorización del periodo por cada día de dicho impedimento.	Según informe del Supervisor y/o SGDUR
4	CALENDARIO INICIAL DE OBRA Cuando el contratista no cumpla con presentar el calendario inicial de obra en un plazo máximo de 6 días hábiles contados desde el inicio de obra.	0.5 UIT por cada día de retraso	Según informe del Supervisor y/o SGDUR
5	PRESENTACION DE CALENDARIO PERSONAL CLAVE Si el contratista no tramita la presentación del calendario de participación del plantel técnico dentro de los 5 días hábiles de iniciado la obra. (Asimismo de ser el caso cambia su programación de acuerdo al avance de la obra este deberá comunicar a la entidad 5 días antes de realizar los respectivos cambios, de no cumplirse con lo indicado estará sujeto a la presente penalidad)	0.5 UIT por documento incompleto detectado por la Entidad	Según informe del Supervisor y/o SGDUR
6	En caso culmine la relación contractual entre el contratista y el personal ofertado y la Entidad no haya aprobado la sustitución del personal por no cumplir con las experiencias y calificaciones del profesional a ser reemplazado.	0.80 UIT por cada día de ausencia del personal en obra.	Según informe del Supervisor y/o SGDUR.
7	CUADERNO DE OBRA Si el contratista o su personal, no permite el acceso al cuaderno de obra al Supervisor de Obra impidiéndole anotar las ocurrencias.	Cinco por mil (5/1000) del monto de la valorización del periodo por cada día de dicho impedimento.	Según informe del Supervisor y/o SGDUR.
8	CARTEL DE OBRA Cuando el contratista no coloque cartel de obra dentro del plazo establecido en las especificaciones técnicas y/o el contrato.	Cinco por mil (5/1000) del monto de la valorización del periodo por cada día de dicho incumplimiento	Según informe del Supervisor y/o SGDUR.
9	SEGURIDAD DE OBRA Y SEÑALIZACION Cuando el Contratista no cuente con los dispositivos de seguridad en la obra, tanto peatonal o vehicular incumpliendo las normas, además de las señalizaciones solicitadas por la Municipalidad.	Cinco por mil (5/1000) del monto de la valorización del periodo por cada día de dicho incumplimiento	Según informe del Supervisor y/o SGDUR.
10	INDUMENTARIA E IMPLEMENTACION DE PROTECCION PERSONAL Cuando el Contratista no cumpla con dotar a su personal de los elementos de seguridad y la indumentaria señalada por la municipalidad. Esta penalidad se considerará por el total de trabajadores.	Cinco por mil (2/1000) del monto de la valorización del periodo por cada día de dicho incumplimiento.	Según informe del Supervisor y/o SGDUR.
11	VALORIZAR METRADOS NO EJECUTADOS Por presentar a la SUPERVISIÓN el informe de valorizaciones con cuantificación que conlleve a una sobrevalorización, subvalorización o metrados no ejecutados, las mismas que no	Uno por mil (1/1000) por cada partida de la valorización que presente esta deficiencia	Según informe del Supervisor y/o SGDUR.



www.gob.pe/munisantacruz-ancash
Plaza de Armas de Huaripampa s/n



	están sujetas a la inaplicabilidad de penalidades, pero si están obligadas a subsanar		
12	CALIDAD DE MATERIALES. Cuando el Contratista emplee materiales que no cumplan los requisitos de las especificaciones técnicas del expediente técnico y las normativas vigentes. El contratista deberá retirar dicho material y reemplazarlo por otro que cumpla con las especificaciones técnicas, siendo dicho reemplazo sin costo alguno para la Entidad.	Cinco por mil (5/1000) del monto de la valorización del periodo por cada día de dicho incumplimiento	Según informe del Supervisor y/o SGDUR.
13	PRUEBAS Y ENSAYOS Cuando el contratista no realice las pruebas y ensayos oportunamente para verificar la calidad de los materiales y las dosificaciones.	Cinco por mil (5/1000) del monto de la valorización del periodo por cada día de dicho incumplimiento.	Según informe del Supervisor y/o SGDUR.
14	PERMANENCIA DEL RESIDENTE. Cuando el Ing. Residente de la Obra no se encuentre en forma permanente en la obra.	Cinco por mil (5/1000) del monto de la valorización del periodo por cada día de dicho incumplimiento	Según informe del Supervisor y/o SGDUR.
15	PERMANENCIA EN OBRA DE LOS PROFESIONALES PROPUESTOS, EXCEPTO EL RESIDENTE DE OBRA Cuando los personales propuestos no se encuentren en obra de acuerdo al cronograma de intervención.	Cinco por mil (2/1000) del monto de la valorización del periodo por cada día de dicho incumplimiento	Según informe del Supervisor y/o SGDUR.
16	EQUIPOS Cuando el Contratista no presente los equipos declarados en la propuesta técnica o estos no encuentren operativos al 100%.	Cinco por mil (5/1000) del monto de la valorización del periodo por cada día de dicho incumplimiento.	Según informe del Supervisor y/o SGDUR. según corresponda.
17	Por no cumplir con el pago de sus proveedores locales de bienes y servicios, en el mes correspondiente a la ejecución de obra	(0.3 UIT) por cada ocurrencias	Según informe del Supervisor y/o SGDUR. según corresponda.
18	Por no ejecutar la obra de acuerdo a los planos y especificaciones técnicas	(1.0 UIT) por cada ocurrencias	Según informe del Supervisor y/o SGDUR. según corresponda.
19	De no presentar a la SUPERVISION, las constancias de los SCT y SALUD de todo el personal que trabaja en obra, conjuntamente con el expediente de la valorización mensual, se le aplicara la penalidad que se señala.	(0.5 UIT) por cada ocurrencias	Según informe del Supervisor y/o SGDUR. según corresponda.
20	No reporta a la ENTIDAD los accidentes de trabajo de acuerdo a lo estipulado en la Ley N° 29783 – Ley de Seguridad en el Trabajo o sobre eventos críticos ocurridos en la obra (accidentes, enfermedades, manifestaciones, inconvenientes sociales, etc) que afecte a la ruta crítica.	(0.5 UIT) por cada ocurrencias	Según informe del Supervisor y/o SGDUR. según corresponda.
21	Por no presentar a la SUPERVISION la reprogramación de sus trabajos cuando esta lo requiera como consecuencia del atraso en el cumplimiento del cronograma vigente, dentro del plazo de 48 horas.	(0.8 UIT) por cada día de incumplimiento	Según informe del Supervisor y/o SGDUR. según corresponda.
22	Por no implementar medidas de seguridad en obra y protección del medio ambiente, y otros de acuerdo a los planes establecidos en el expediente	(0.3 UIT) por cada día de incumplimiento	Según informe del Supervisor y/o SGDUR. según corresponda.
23	Cuando el CONTRATISTA no cumpla con presentar las valorizaciones a la SUPERVISION dentro del plazo	(1.0 UIT) por cada día de incumplimiento	Según informe del Supervisor y/o





	establecido según la normatividad. La multa será por cada día de retaso		SGDUR, según corresponda.
24	Por realizar el RESIDENTE la anotación de la culminación en el cuaderno de obra y solicitar la recepción de la misma, sin que esta haya culminado en su totalidad (solo por no afectar el plazo vigente de la ejecución)	(0.03 del monto del contrato vigente de la ejecución) por único evento.	Según informe del Supervisor y/o SGDUR, según corresponda.
25	Si como consecuencia de verificar el funcionamiento u operatividad de la infraestructura culminada y las instalaciones y equipos en caso corresponda, el comité de recepción advierte que la obra no se encuentra culminada.	(0.03 del monto del contrato vigente de la ejecución) por único evento.	Según informe del comité de recepción de obra, debidamente reconocida y acreditada por la ENTIDAD

Cabe precisar que la penalidad por mora y las otras penalidades pueden alcanzar cada una un monto máximo equivalente al diez por ciento (10%) del monto del contrato vigente.

Para el caso de las multas consideradas estarán eximidos de la penalidad en los siguientes casos:

- ✓ Por fallecimiento del profesional propuesto.
- ✓ Por enfermedad que impide la permanencia del profesional debidamente sustentado con la documentación que certifique la atención médica, prescripción médica y todo lo referente a su asistencia médica sea en un Hospital, Clínica o Centro de Salud.
- ✓ Despido del profesional por disposición de la Entidad.
- ✓ Por invalidez permanente, debidamente acreditado por los organismos correspondientes.
- ✓ Solicitud de cambio del profesional por disposición de la Entidad.
- ✓ Cambio del profesional cuando el inicio de la obra se haya postergado por más de 60 días entre el otorgamiento de la buena pro.

14.10 OTRAS DISPOSICIONES.

Son de cargo del Contratista todos los tributos y gravámenes que le correspondan de acuerdo a la Ley. Toda responsabilidad de carácter laboral y por el pago de aportaciones sociales es exclusivamente del Contratista. Así mismo corresponde al Contratista la contratación de todos los seguros necesarios para resguardar la integridad de la prestación, los recursos que se utilizan y a los terceros posiblemente afectados.

La contratista deberá entregar los seguros indicados en los presentes términos de referencia antes del inicio de la obra, quedando establecido que no podrá iniciar las obras sin contar con los seguros, la demora en el inicio de la ejecución de la obra por esta causa será de entera responsabilidad de la contratista, lo que constituye causal de incumplimiento de contrato y no dará derecho a la contratista a la solicitud de aprobación de ampliación de plazo alguno.

El Contratista asume la responsabilidad de cumplir estrictamente el marco legal del ordenamiento laboral que cautele los derechos de los trabajadores de construcción civil. Los postores deberán tener en cuenta estos factores al momento de presentar sus propuestas.





14.11 TERRENO PARA LA OBRA Y DERECHO DE VIA.

El Contratista limitará sus operaciones a las áreas del proyecto. Los materiales de construcción podrán ser depositados para su utilización inmediata sobre las áreas correspondientes al derecho de vía, siempre que éstos no interrumpan el tránsito, impidan el drenaje o restrinjan el progreso de la Obra.

14.12 SUMINISTROS DE SERVICIOS.

El suministro de energía eléctrica, así como el abastecimiento de agua y uso de desagües, que sean necesarios para la ejecución de las obras, serán de cuenta y responsabilidad total del Contratista.

14.13 MANTENIMIENTO DE TRÁNSITO.

En el caso que se requiera, el Contratista será responsable del mantenimiento de tránsito en la zona de ejecución de las obras, desde el inicio de la obra hasta su recepción final de la obra, a su costo, del mantenimiento del tránsito, de tal manera que sus trabajos no interfieran innecesaria o indebidamente, con la comodidad pública respecto al acceso a propiedades o emergencia y con las facilidades de circulación en general.

Asimismo, el Contratista está obligado a:

- A la notificación de firma del contrato presentará a las instituciones pertinentes para su aprobación, un plan de desvío del tránsito en la zona afectada por la ejecución de la obra, el que será compatible con los alcances del contrato de obra suscrito, debiendo pagar el contratista el derecho correspondiente y obtener la autorización de interferencia de vías, sin la cual no podrá interrumpir las vías, bajo su responsabilidad.
- Colocar tranqueras y señalización preventiva con las especificaciones técnicas indicadas en el Plan de desvío de Tránsito, conforme a lo dispuesto por la entidad correspondiente y normativa vigente, así como anunciar la ejecución de los trabajos para evitar el congestionamiento en el tránsito y daños a los vehículos y peatones, tanto de día como de noche. La cantidad de las tranqueras será la suficiente para que se cumpla con el fin propuesto.
- Mantener el tránsito durante el período de construcción. Asimismo, deberá efectuar mantenimiento rutinario, conservando las calles y avenidas adyacentes a las obras en buenas condiciones, de tal manera que sus trabajos no interfieran innecesaria o indebidamente con la comodidad pública respecto al acceso, a la utilización y ocupación de la vía.
- De ninguna manera se permitirán métodos rudimentarios de señalización. El tipo, número y ubicación de las señales de mantenimiento de tránsito son las autorizadas por entidad correspondiente y de acuerdo a la normativa vigente, que se indicarán en los planos y especificaciones técnicas. En caso de deterioro o robo de dichas señales, el contratista está obligado a reponerlas las veces que sean necesarias.

La falta de mantenimiento del tránsito o su ejecución defectuosa durante el periodo de construcción, estará sujeta a la penalidad de 5 % (CINCO POR MIL) del monto de la valorización





por el mes del incumplimiento. El mantenimiento de tránsito comprenderá lo referido al plan de desvío de la obra, el mismo que forma parte del Expediente Técnico a cargo del Contratista.

14.14 DAÑOS A TERCEROS.

Constituye obligación del Contratista el asumir los costos de reparación de los daños que ocasionen a las redes eléctricas, agua, desagüe, teléfonos y demás terceros. La negativa del Contratista en reparar el daño causado será causal de resolución del contrato, sin perjuicio de LA Municipalidad o las empresas de servicio ejecuten los trabajos con cargo a las valorizaciones del Contratista y/o Garantía de fiel cumplimiento, de ser el caso.

14.15 INDEMNIZACIONES.

Es obligación y responsabilidad del Contratista, atender los juicios, reclamos, demandas o acciones imputables a él o a su personal directa e indirectamente por actividades ilícitas, daños, pérdidas, accidentes, lesiones o muertes, producidos dentro de la obra y/o áreas aledañas de su influencia, como consecuencia de la ejecución de trabajos o negligencia.

Es obligación y responsabilidad del Contratista, inspeccionar los inmuebles aledaños en el perímetro de la construcción, cuyas instalaciones y/o cimentaciones queden comprendidas en el área de influencia de las excavaciones efectuadas para el Proyecto, y que puedan ver afectada su estabilidad o continuidad. Comprobará la necesidad de apuntalamientos, calzaduras, muros de contención o cualquier obra que sea necesario para evitar accidentes o demandas de los propietarios.

Independiente de las penalidades indicadas en el numeral 10.18, en caso de atraso por causales imputables al contratista en la entrega de la obra con respecto a la fecha consignada en el Calendario de Avance de Obra vigente, y considerando que dicho atraso producirá una extensión de los servicios del supervisor, lo que genera un mayor costo, el contratista se obliga a pagar un monto equivalente al de los servicios indicados, el que se deducirá de las valorizaciones, retenciones o garantías, si aquellas no fueran suficientes.

14.16 NORMAS REGLAMENTARIAS.

El Contratista está obligado a cumplir cabalmente durante la ejecución de la obra, las normas legales vigentes siguientes, bajo responsabilidad en caso de inobservancia:

1. Ley 28611 Ley General del Ambiente.
2. D.S. 009-2005-TR Reglamento de Seguridad y Salud en el Trabajo.
3. D.S. N° 003-98-SA "Normas Técnicas del Seguro Complementario de Trabajo de Riesgo"
4. D.S. 42-F "Reglamento de Seguridad Industrial"

Adicionalmente para trabajos en zona, el Contratista debe cumplir con:

- a) Todos los compromisos de mitigar los Impactos Ambientales.
- b) Instruir al personal que trabaje en las obras sobre los procedimientos para la protección y conservación ambiental en la zona.



www.gob.pe/munisantacruz-ancash
Plaza de Armas de Huaripampa s/n



14.17 GESTIÓN DE RIESGOS.

El enfoque integral de gestión de los riesgos previsible de ocurrir durante la ejecución de la presente obra, han sido definidos en los Anexos N° 1 y 3 que forman parte del expediente técnico de obra, teniendo en cuenta, las características particulares y las condiciones del lugar de su ejecución, conforme a la Directiva N° 012-2017-OSCE/CD, los cuales serán de exclusiva responsabilidad del contratista.

En ese sentido, durante la ejecución de la obra, el residente conjuntamente con el supervisor, deben evaluar permanentemente el desarrollo de la administración de riesgos, debiendo anotar los resultados en el cuaderno de obra digital, cuando menos, con periodicidad semanal, precisando sus efectos y los hitos afectados o no cumplidos de ser el caso. A continuación, se presenta los riesgos identificados los mismos que constan en los anexos 1 y 3 en concordancia con la Directiva N° 012-2017-OSCE/CD.

3.1. REQUISITOS DE CALIFICACIÓN

A	CAPACIDAD TÉCNICA Y PROFESIONAL	
A.1	EQUIPAMIENTO ESTRATÉGICO	
Requisitos:		
ITEM	EQUIPOS	CANTIDAD
01	ESTACION TOTAL	01
02	MEZCLADORA DE CONCRETO 9 - 11 P3 (16 HP)	01
03	VIBRADOR PARA CONCRETO 4 HP. 1.50"	01
04	MOTOPIOJAR	01
05	COMPRESORA NEUMÁTICA 87HP 250-330 PCM	01
06	COMPACTADOR VIBRATORIO TIPO PLANCHAS 4 HP	01
07	MARTILLO NEUMÁTICO DE 24 KG	01
08	BOMBA MANUAL PARA PRUEBA DE TUBERÍA	01
09	CORTADORA DE CONCRETO DE 16HP.	01
10	CAMION VOLQUETE 15M3	01
11	CARGADOR SOBRE LLANTAS 125 - 155 HP 3 yd3	01
Acreditación: De conformidad con el numeral 49.3 del artículo 49 y el literal e) del numeral 139.1 del artículo 139 del Reglamento este requisito de calificación se acredita para la suscripción del contrato.		
Importante <i>No corresponde solicitar como equipamiento que el postor cuente con oficinas, locales u otros espacios físicos. Asimismo, no se puede requerir características, años de antigüedad y demás condiciones del equipamiento que no consten en el expediente técnico.</i>		
A.2	CALIFICACIONES DEL PLANTEL PROFESIONAL CLAVE	
FORMACIÓN ACADÉMICA DEL PLANTEL PROFESIONAL CLAVE		
Requisitos:		
PLANTEL PROFESIONAL CLAVE		
CARGO	PROFESIÓN	NIVEL GRADO O TÍTULO





INGENIERO RESIDENTE DE OBRA	Ingeniero Civil o Sanitario	titulado, colegiado y habilitado.
ESPECIALISTA DE SEGURIDAD EN OBRA	Ingeniero de Higiene y Seguridad Industrial o Ingeniero Industrial o Ingeniería de Seguridad y Salud en el Trabajo o Ingeniero Sanitario o Ingeniero Civil	titulado, colegiado y habilitado..
ESPECIALISTA EN IMPACTO AMBIENTAL	Ingeniero Ambiental o Ingeniero Ambiental y de Recursos Naturales o Ingeniero de Recursos Naturales o Ingeniero Sanitario o Ingeniero Civil o Ingeniero de mecánica de Fluidos.	titulado, colegiado y habilitado.
ESPECIALISTA EN CALIDAD	Ingeniero Sanitario o Civil	titulado, colegiado y habilitado.

Acreditación:
De conformidad con el numeral 49.3 del artículo 49 y el literal e) del numeral 139.1 del artículo 139 del Reglamento este requisito de calificación se acredita para la suscripción del contrato.

Importante

- El residente de la obra debe cumplir las calificaciones establecidas en el artículo 179 del Reglamento.

A.3 EXPERIENCIA DEL PLANTEL PROFESIONAL CLAVE

Requisitos:

PLANTEL PROFESIONAL CLAVE		
CARGO	PROFESIÓN	EXPERIENCIA
INGENIERO RESIDENTE DE OBRA	Ingeniero Civil o Sanitario	Contar con Veinticuatro (24) meses de experiencia como Residente y/o Supervisor y/o inspector y/o jefe de supervisión y/o asistente de residente y/o asistente de supervisión o la combinación de estos; en la ejecución de Obras y/o Supervisión de Obras y/o Inspección en obras de saneamiento u obras similares al objeto de la convocatoria, computado desde la fecha de la colegiatura.
ESPECIALISTA DE SEGURIDAD EN OBRA	Ingeniero de Higiene y Seguridad Industrial o Ingeniero Industrial o Ingeniería de Seguridad y Salud en el Trabajo o Ingeniero Sanitario o Ingeniero Civil	Contar con Doce (12) meses de experiencia como: Especialista y/o ingeniero y/o supervisor y/o jefe y/o responsable y/o residente en: seguridad y salud ocupacional o seguridad e higiene ocupacional o seguridad de obra o seguridad en el trabajo o salud ocupacional o implementación de planes de seguridad e higiene ocupacional o en prevención de riesgos laborales; en la Ejecución y/o , Inspección y/o Supervisión de Obras en general, computado desde la fecha de la colegiatura.
ESPECIALISTA EN IMPACTO AMBIENTAL	Ingeniero Ambiental o Ingeniero Ambiental y de Recursos Naturales o Ingeniero de Recursos Naturales o Ingeniero Sanitario o Ingeniero Civil o Ingeniero de	Contar con Doce (12) meses de experiencia como: Especialista y/o ingeniero y/o supervisor y/o jefe y/o responsable y/o residente ambiental y/o ambientalista en: mitigación ambiental o ambientalista o monitoreo y mitigación ambiental o impacto ambiental o medio ambiente, en obras en general, computado desde la fecha de la colegiatura.



www.gob.pe/munisantacruz-ancash
Plaza de Armas de Huaripampa s/n



	mecánica de Fluidos.	
ESPECIALISTA EN CALIDAD	Ingeniero Sanitario o Civil	Contar con Doce (12) meses de experiencia como: Especialista y/o ingeniero y/o residente y/o supervisor de : control de calidad o calidad o aseguramiento de calidad o programa de calidad o protocolos de calidad, en obras en general al objeto de la convocatoria, computado desde la fecha de la colegiatura.

La definición de obras de saneamiento y obras similares para la acreditación de la experiencia del residente de obra es:

Definición de obra de saneamiento: Sistemas de agua potable o sistema de agua potable y alcantarillado o Unidades Básicas Saneamiento (UBS) de arrastre hidráulico o alcantarillado o ecológica o compostera o de hoyo seco.

Definición de obras similares: Las obras de construcción y/o instalación y/o remodelación y/o ampliación y/o mejoramiento y/o reconstrucción y/o rehabilitación y/o reparación y/o renovación y/o reposición y/o cambio y/o reubicación y/o optimización de infraestructura de sistemas y/o servicios de agua potable, como captaciones y/o líneas de conducción y/o reservorios y/o plantas de tratamiento de agua potable y/o líneas de aducción y/o redes de agua y/o acueductos y/o oleoductos y/o conexiones domiciliarias de agua potable y/o redes secundarias de agua potable; y/o infraestructura de saneamiento de sistemas y/o servicios de alcantarillado y/o desagüe como plantas de tratamiento de aguas residuales y/o conexiones domiciliarias de alcantarillado y/o redes secundarias de alcantarillado y/o redes secundarias de desagüe y/o unidades básicas de saneamiento (UBS) de arrastre hidráulico o ecológica o compostera o de hoyo seco.

La experiencia del personal profesional clave requerido se acreditará con cualquiera de los siguientes documentos: (i) copia simple de contratos y su respectiva conformidad o (ii) constancias o (iii) certificados o (iv) cualquier otra documentación que, de manera fehaciente demuestre la experiencia del personal propuesto.

Acreditación:
De conformidad con el numeral 49.3 del artículo 49 y el literal e) del numeral 139.1 del artículo 139 del Reglamento este requisito de calificación se acredita para la suscripción del contrato.

Importante

El residente de la obra debe cumplir la experiencia mínima establecida en el artículo 179 del Reglamento.

B EXPERIENCIA DEL POSTOR EN LA ESPECIALIDAD

Requisitos:

El postor debe acreditar un monto facturado acumulado equivalente a UNO (01) VEZ EL VALOR REFERENCIAL DE LA CONTRATACIÓN en la ejecución de obras similares, durante los 10 años anteriores a la fecha de la presentación de ofertas que se computarán desde la suscripción del acta de recepción de obra.

Definición de obras similares: Las obras de creación y/o construcción y/o mejoramiento y/o ampliación y/o reconstrucción o la combinación de estos, de sistemas y/o servicios de agua potable, que tenga las siguientes intervenciones: línea o red de distribución, conexiones domiciliarias, cámara rompe presión tipo 7, válvula de purga y válvula de control.

El Postor deberá demostrar la ejecución de las intervenciones y especialidades similares a la obra convocada, mediante la presentación de documentos oficiales, como presupuesto, análisis de precios unitarios, resoluciones, actas de recepción, que acredite fehacientemente lo requerido.

Acreditación:
La experiencia del postor se acreditará con copia simple de: (i) contratos y sus respectivas actas de recepción de obra; (ii) contratos y sus respectivas resoluciones de liquidación; o (iii) contratos y sus respectivas constancias de prestación o cualquier otra





documentación¹ de la cual se desprenda fehacientemente que la obra fue concluida, así como el monto total que implicó su ejecución; correspondientes a un máximo de veinte (20) contrataciones.

En los casos que se acredite experiencia adquirida en consorcio, debe presentarse la promesa de consorcio o el contrato de consorcio del cual se desprenda fehacientemente el porcentaje de las obligaciones que se asumió en el contrato presentado; de lo contrario, no se computará la experiencia proveniente de dicho contrato.

Asimismo, cuando se presenten contratos derivados de procesos de selección convocados antes del 20.09.2012, la calificación se ceñirá al método descrito en la Directiva "Participación de Proveedores en Consorcio en las Contrataciones del Estado", debiendo presumirse que el porcentaje de las obligaciones equivale al porcentaje de participación de la promesa de consorcio o del contrato de consorcio. En caso que en dichos documentos no se consigne el porcentaje de participación se presumirá que las obligaciones se ejecutaron en partes iguales.

Si el titular de la experiencia no es el postor, consignar si dicha experiencia corresponde a la matriz en caso que el postor sea sucursal, o fue transmitida por reorganización societaria, debiendo acompañar la documentación sustentatoria correspondiente.

Si el postor acredita experiencia de una persona absorbida como consecuencia de una reorganización societaria, debe presentar adicionalmente el Anexo N° 9.

Cuando los contratos presentados se encuentren expresados en moneda extranjera, debe indicarse el tipo de cambio venta publicado por la Superintendencia de Banca, Seguros y AFP correspondiente a la fecha de suscripción.

Sin perjuicio de lo anterior, los postores deben llenar y presentar el Anexo N° 10 referido a la experiencia del postor en la especialidad.

Importante

En el caso de consorcios, la calificación de la experiencia se realiza conforme a la Directiva "Participación de Proveedores en Consorcio en las Contrataciones del Estado".

Importante

- Si como resultado de una consulta u observación corresponde precisarse o ajustarse el requerimiento, se solicita la autorización del área usuaria y se pone de conocimiento de tal hecho a la dependencia que aprobó el expediente de contratación, de conformidad con el numeral 72.3 del artículo 72 del Reglamento.
- Los requisitos de calificación determinan si los postores cuentan con las capacidades necesarias para ejecutar el contrato, lo que debe ser acreditado documentalmente, y no mediante declaración jurada.

Santa Cruz, Febrero del 2025

Aprobación y Conformidad, por:



¹ De acuerdo con la Opinión N° 185-2017/DTN "cualquier otra documentación", se entiende como tal a todo documento emitido por la Entidad contratante con ocasión de la ejecución de la obra que cumpla con demostrar de manera indubitable aquello que se acredita, por ejemplo mediante, las resoluciones de liquidación de obra, las actas de recepción de conformidad, entre otros.



Importante

- *Si como resultado de una consulta u observación corresponde precisarse o ajustarse el requerimiento, se solicita la autorización del área usuaria y se pone de conocimiento de tal hecho a la dependencia que aprobó el expediente de contratación, de conformidad con el numeral 72.3 del artículo 72 del Reglamento.*
- *Los requisitos de calificación determinan si los postores cuentan con las capacidades necesarias para ejecutar el contrato, lo que debe ser acreditado documentalmente, y no mediante declaración jurada.*



CAPÍTULO IV FACTORES DE EVALUACIÓN

La evaluación se realiza sobre la base de cien (100) puntos.

Para determinar la oferta con el mejor puntaje y el orden de prelación de las ofertas, se considera lo siguiente:

FACTOR DE EVALUACIÓN	PUNTAJE / METODOLOGÍA PARA SU ASIGNACIÓN
A. PRECIO	
<p><u>Evaluación:</u></p> <p>Se evaluará considerando el precio ofertado por el postor.</p> <p><u>Acreditación:</u></p> <p>Se acreditará mediante el documento que contiene el precio de la oferta (Anexo N° 6).</p>	<p>La evaluación consistirá en otorgar el máximo puntaje a la oferta de precio más bajo y se otorga a las demás ofertas puntajes inversamente proporcionales a sus respectivos precios, según la siguiente fórmula:</p> $P_i = \frac{O_m \times PMP}{O_i}$ <p>I = Oferta Pi = Puntaje de la oferta a evaluar Oi = Precio i Om = Precio de la oferta más baja PMP = Puntaje máximo del precio</p> <p>[100]¹⁷ puntos</p>

Importante

Los factores de evaluación elaborados por el órgano encargado de las contrataciones o comité de selección, según corresponda, deben ser objetivos y guardan vinculación, razonabilidad y proporcionalidad con el objeto de la contratación. Asimismo, estos no pueden calificar con puntaje el cumplimiento del Expediente Técnico ni los requisitos de calificación.

¹⁷ De 88 a 100 puntos, en el caso de obras bajo la modalidad de ejecución llave en mano en las que se puede incluir adicionalmente el factor capacitación. De 83 a 100 puntos, si adicionalmente, se incluyen los factores de sostenibilidad ambiental y social e integridad en la contratación pública (cuando el valor referencial supere el monto establecido por la Ley de Presupuesto del Sector Público para la Adjudicación Simplificada).



CAPÍTULO V PROFORMA DEL CONTRATO

Importante

- *Dependiendo del objeto del contrato, de resultar indispensable, puede incluirse cláusulas adicionales o la adecuación de las propuestas en el presente documento, las que en ningún caso pueden contemplar disposiciones contrarias a la normativa vigente ni a lo señalado en este capítulo.*
- *En el caso de contratación de obras por paquete, se debe suscribir un contrato por cada obra incluida en el paquete.*

Conste por el presente documento, la contratación de la ejecución de la obra: **MEJORAMIENTO Y AMPLIACIÓN DEL SERVICIO DE AGUA POTABLE RURAL EM LA LOCALIDAD DE HUARIPAMPA DEL DISTRITO DE SANTA CRUZ DE LA PROVINCIA DE HUAYLAS DEL DEPARTAMENTO DE ANCASH – 1° ETAPA, con CUI: 2601455.** que celebra de una parte la MUNICIPALIDAD DISTRITAL DE SANTA CRUZ en adelante LA ENTIDAD, con RUC N° 20146920374, con domicilio legal en la Plaza de Armas de Huaripampa s/n, representada por [.....], identificado con DNI N° [.....], y de otra parte [.....], con RUC N° [.....], con domicilio legal en [.....], inscrita en la Ficha N° [.....] Asiento N° [.....] del Registro de Personas Jurídicas de la ciudad de [.....], debidamente representado por su Representante Legal, [.....], con DNI N° [.....], según poder inscrito en la Ficha N° [.....], Asiento N° [.....] del Registro de Personas Jurídicas de la ciudad de [.....], a quien en adelante se le denominará EL CONTRATISTA en los términos y condiciones siguientes:

CLÁUSULA PRIMERA: ANTECEDENTES

Con fecha [.....], el órgano encargado de las contrataciones o comité de selección, según corresponda, adjudicó la buena pro de la **ADJUDICACIÓN SIMPLIFICADA N° 001 – 2025 – MDSC/CS – PRIMERA CONVOCATORIA** para la contratación de la ejecución de la obra: **MEJORAMIENTO Y AMPLIACIÓN DEL SERVICIO DE AGUA POTABLE RURAL EM LA LOCALIDAD DE HUARIPAMPA DEL DISTRITO DE SANTA CRUZ DE LA PROVINCIA DE HUAYLAS DEL DEPARTAMENTO DE ANCASH – 1° ETAPA, con CUI: 2601455,** a [INDICAR NOMBRE DEL GANADOR DE LA BUENA PRO], cuyos detalles e importe constan en los documentos integrantes del presente contrato.

CLÁUSULA SEGUNDA: OBJETO

El presente contrato tiene por objeto ejecución de la obra: **MEJORAMIENTO Y AMPLIACIÓN DEL SERVICIO DE AGUA POTABLE RURAL EM LA LOCALIDAD DE HUARIPAMPA DEL DISTRITO DE SANTA CRUZ DE LA PROVINCIA DE HUAYLAS DEL DEPARTAMENTO DE ANCASH – 1° ETAPA, con CUI: 2601455.**

CLÁUSULA TERCERA: MONTO CONTRACTUAL

El monto total del presente contrato asciende a [CONSIGNAR MONEDA Y MONTO], que incluye todos los impuestos de Ley.

Este monto comprende el costo de la ejecución de la obra, todos los tributos, seguros, transporte, inspecciones, pruebas y, de ser el caso, los costos laborales conforme a la legislación vigente, así como cualquier otro concepto que pueda tener incidencia sobre la ejecución de la prestación materia del presente contrato.

CLÁUSULA CUARTA: DEL PAGO¹⁸

LA ENTIDAD se obliga a pagar la contraprestación a EL CONTRATISTA en [INDICAR MONEDA], en periodos de valorización [CONSIGNAR MENSUALES U OTRO TIPO DE PERIODO], conforme a lo previsto en la sección específica de las bases. Asimismo, LA ENTIDAD o EL CONTRATISTA,

¹⁸ En cada caso concreto, dependiendo de la naturaleza del contrato, podrá adicionarse la información que resulte pertinente a efectos de generar el pago.

según corresponda, se obligan a pagar el monto correspondiente al saldo de la liquidación del contrato de obra, en el plazo de [CONSIGNAR PLAZO EN DÍAS] días calendario, computados desde el día siguiente del consentimiento de la liquidación.

En caso de retraso en el pago de las valorizaciones, por razones imputables a LA ENTIDAD, EL CONTRATISTA tiene derecho al reconocimiento de los intereses legales efectivos, de conformidad con el artículo 39 de la Ley de Contrataciones del Estado y los artículos 1244, 1245 y 1246 del Código Civil. Para tal efecto, se formulará una valorización de intereses y el pago se efectuará en las valorizaciones siguientes.

CLÁUSULA QUINTA: DEL PLAZO DE LA EJECUCIÓN DE LA PRESTACIÓN

El plazo de ejecución del presente contrato es de [.....] días calendario, el mismo que se computa desde el día siguiente de cumplidas las condiciones previstas en el artículo 176 del Reglamento.

Importante para la Entidad

- *Cuando en el expediente de contratación se establezca que la obra debe ejecutarse bajo la modalidad de ejecución llave en mano, en lugar del párrafo anterior, deberá considerarse lo siguiente, según corresponda:*

“El plazo de ejecución de la obra, el equipamiento, mobiliario y montaje hasta la puesta en servicio, materia de la presente convocatoria, es de [CONSIGNAR EL PLAZO DE EJECUCIÓN DE ESTA PRESTACIÓN, EL CUAL DEBE ESTAR EXPRESADO EN DÍAS CALENDARIO] días calendario, el mismo que se computa desde el día siguiente de cumplidas las condiciones previstas en el artículo 176 del Reglamento.”¹⁹

“El plazo de ejecución de la obra, el equipamiento, mobiliario y montaje hasta la puesta en servicio, materia de la presente convocatoria, es de [CONSIGNAR EL PLAZO DE EJECUCIÓN DE ESTA PRESTACIÓN, EL CUAL DEBE ESTAR EXPRESADO EN DÍAS CALENDARIO] días calendario, el mismo que se computa desde el día siguiente de cumplidas las condiciones previstas en el artículo 176 del Reglamento y el plazo de la operación asistida de la obra es de [CONSIGNAR EL PLAZO DE EJECUCIÓN DE LA PRESTACIÓN ASISTIDA DE LA OBRA, EL CUAL DEBE ESTAR EXPRESADO EN DÍAS CALENDARIO] días calendario.”²⁰

Incorporar a las bases o eliminar, según corresponda

CLÁUSULA SEXTA: PARTES INTEGRANTES DEL CONTRATO

El presente contrato está conformado por las bases integradas, la oferta ganadora, así como los documentos derivados del procedimiento de selección que establezcan obligaciones para las partes.

CLÁUSULA SÉTIMA: GARANTÍAS

EL CONTRATISTA entregó al perfeccionamiento del contrato la respectiva garantía incondicional, solidaria, irrevocable, y de realización automática en el país al solo requerimiento, a favor de LA ENTIDAD, por los conceptos, montos y vigencias siguientes:

- De fiel cumplimiento del contrato: [CONSIGNAR EL MONTO], a través de la [INDICAR EL TIPO DE GARANTÍA PRESENTADA] N° [INDICAR NÚMERO DEL DOCUMENTO] emitida por [SEÑALAR EMPRESA QUE LA EMITE]. Monto que es equivalente al diez por ciento (10%) del monto del contrato original, la misma que debe mantenerse vigente hasta el consentimiento de la liquidación final.

Importante

¹⁹ Este párrafo debe ser incluido en el caso de obras que se ejecuten bajo la modalidad de ejecución llave en mano que no incluya operación asistida.

²⁰ Este párrafo debe ser incluido en el caso de obras que se ejecuten bajo la modalidad de ejecución llave en mano que incluya operación asistida.

Al amparo de lo dispuesto en el numeral 149.4 del artículo 149 del Reglamento de la Ley de Contrataciones del Estado, en el caso de contratos de ejecución de obras que se sujeten a las condiciones establecidas en dicho artículo, si el postor ganador de la buena pro solicita la retención del diez por ciento (10%) del monto del contrato original como garantía de fiel cumplimiento de contrato, debe consignarse lo siguiente:

- *“De fiel cumplimiento del contrato: [CONSIGNAR EL MONTO], a través de la retención que debe efectuar LA ENTIDAD, durante la primera mitad del número total de pagos a realizarse, de forma prorrateada, con cargo a ser devuelto a la finalización del mismo.”*

En el caso que corresponda, consignar lo siguiente:

- Garantía fiel cumplimiento por prestaciones accesorias: [CONSIGNAR EL MONTO], a través de la [INDICAR EL TIPO DE GARANTÍA PRESENTADA] N° [INDICAR NÚMERO DEL DOCUMENTO] emitida por [SEÑALAR EMPRESA QUE LA EMITE], la misma que debe mantenerse vigente hasta el cumplimiento total de las obligaciones garantizadas.

Importante

Al amparo de lo dispuesto en el numeral 151.3 del artículo 151 del Reglamento de la Ley de Contrataciones del Estado, si el postor ganador de la buena pro solicita la retención del diez por ciento (10%) del monto del contrato de la prestación accesorio como garantía de fiel cumplimiento de prestaciones accesorias, debe consignarse lo siguiente:

“De fiel cumplimiento por prestaciones accesorias: [CONSIGNAR EL MONTO], a través de la retención que debe efectuar LA ENTIDAD, durante la primera mitad del número total de pagos a realizarse, de forma prorrateada, con cargo a ser devuelto a la finalización del mismo.”

CLÁUSULA OCTAVA: EJECUCIÓN DE GARANTÍAS POR FALTA DE RENOVACIÓN

LA ENTIDAD puede solicitar la ejecución de las garantías cuando EL CONTRATISTA no las hubiere renovado antes de la fecha de su vencimiento, conforme a lo dispuesto en el literal a) del numeral 155.1 del artículo 155 del Reglamento de la Ley de Contrataciones del Estado.

CLÁUSULA UNDÉCIMA: CONFORMIDAD DE LA OBRA

La conformidad de la obra será dada con la suscripción del Acta de Recepción de Obra.

CLÁUSULA DUODÉCIMA: DECLARACIÓN JURADA DEL CONTRATISTA

EL CONTRATISTA declara bajo juramento que se compromete a cumplir las obligaciones derivadas del presente contrato, bajo sanción de quedar inhabilitado para contratar con el Estado en caso de incumplimiento.

CLÁUSULA DÉCIMA TERCERA: ASIGNACIÓN DE RIESGOS DEL CONTRATO DE OBRA

[INCLUIR²¹ EN ESTA CLÁUSULA LA IDENTIFICACIÓN Y ASIGNACIÓN DE RIESGOS QUE PUEDAN OCURRIR DURANTE LA EJECUCIÓN DE LA OBRA, ASI COMO LA DETERMINACIÓN DE LA PARTE DEL CONTRATO QUE DEBE ASUMIRLOS DURANTE LA EJECUCIÓN CONTRACTUAL, SEGÚN LAS DISPOSICIONES PREVISTAS EN LA DIRECTIVA “GESTIÓN DE RIESGOS EN LA PLANIFICACIÓN DE LA EJECUCIÓN DE OBRAS”. LA GESTION DE RIESGOS FORMA PARTE DE LA ÚLTIMA VERSIÓN DEL EXPEDIENTE TECNICO DE OBRA PUBLICADO EN LA OPCIÓN “VER EXPEDIENTE TÉCNICO DE OBRA” DEL SEACE].

CLÁUSULA DÉCIMA CUARTA: RESPONSABILIDAD POR VICIOS OCULTOS

Ni la suscripción del Acta de Recepción de Obra, ni el consentimiento de la liquidación del contrato de obra, enervan el derecho de LA ENTIDAD a reclamar, posteriormente, por defectos o vicios ocultos, conforme a lo dispuesto por los artículos 40 de la Ley de Contrataciones del Estado y 173

²¹ De acuerdo con el numeral 32.2 del artículo 32 de la Ley y el numeral 29.2 del artículo 29 del Reglamento, esta cláusula es obligatoria.

de su Reglamento.

El plazo máximo de responsabilidad de EL CONTRATISTA es de [CONSIGNAR TIEMPO EN AÑOS, NO MENOR DE 7 AÑOS] años, contados a partir de la conformidad de la recepción [INDICAR TOTAL O PARCIAL, SEGÚN CORRESPONDA] de la obra.

CLÁUSULA DÉCIMA QUINTA: PENALIDADES

Si EL CONTRATISTA incurre en retraso injustificado en la ejecución de las prestaciones objeto del contrato, LA ENTIDAD le aplica automáticamente una penalidad por mora por cada día de atraso, de acuerdo a la siguiente fórmula:

$$\text{Penalidad Diaria} = \frac{0.10 \times \text{monto vigente}}{F \times \text{plazo vigente en días}}$$

Donde:

F = 0.15 para plazos mayores a sesenta (60) días o;

F = 0.40 para plazos menores o iguales a sesenta (60) días.

El retraso se justifica a través de la solicitud de ampliación de plazo debidamente aprobado. Adicionalmente, se considera justificado el retraso y en consecuencia no se aplica penalidad, cuando EL CONTRATISTA acredite, de modo objetivamente sustentado, que el mayor tiempo transcurrido no le resulta imputable. En este último caso la calificación del retraso como justificado por parte de LA ENTIDAD no da lugar al pago de gastos generales ni costos directos de ningún tipo, conforme el numeral 162.5 del artículo 162 del Reglamento de la Ley de Contrataciones del Estado.

Adicionalmente a la penalidad por mora se aplicarán las siguientes penalidades:

Otras penalidades			
N°	Supuestos de aplicación de penalidad	Forma de cálculo	Procedimiento
1	En caso el contratista incumpla con su obligación de ejecutar la prestación con el personal acreditado o debidamente sustituido.	(0.5 UIT) por cada día de ausencia del personal en el plazo previsto.	Según informe del Supervisor, inspector o funcionario de la Entidad.
2	Cuando el personal acreditado permanece menos de sesenta (60) días desde el inicio de su participación en la ejecución del contrato o del íntegro del plazo de ejecución, si este es menor a los sesenta (60) días, de conformidad con las disposiciones establecidas en el numeral 190.2 del artículo 190 del Reglamento de la Ley de Contrataciones del Estado.	(0.5 UIT) por cada día de ausencia del personal en obra en el plazo previsto.	Según informe del Supervisor, inspector o funcionario de la Entidad.
3	En caso culmine la relación contractual entre el contratista y el personal ofertado y la Entidad no haya aprobado la sustitución del personal por no cumplir con las experiencias y calificaciones requeridas en las Bases.	(0.25 UIT) por cada día de ausencia del personal.	Según informe del Supervisor, inspector o funcionario de la Entidad.
4	No presentar a LA SUPERVISIÓN el informe de revisión del Expediente Técnico de obra, de acuerdo con el artículo 177 del Reglamento de la Ley de Contrataciones del Estado.	(0.50 UIT) por cada día de incumplimiento.	Según informe del Supervisor, inspector o funcionario de la Entidad.
5	Presentar a LA SUPERVISIÓN el informe de revisión del Expediente Técnico de obra, de acuerdo con el artículo 177 del Reglamento de la Ley de Contrataciones del Estado, sin incluir las (i) posibles prestaciones de adicionales, (ii) riesgos del proyecto, (iii) otros aspectos que sean materia de consulta al proyectista, sin realizar el (iv) replanteo correspondiente con evidencias fotográficas.	(0.50 UIT) por cada ocurrencia.	Según informe del Supervisor, inspector o funcionario de la Entidad.



6	<p>Cuando EL CONTRATISTA no coloque el cartel de obra en el mismo día del inicio de obra, según las medidas establecidas en el Expediente Técnico de obra y diseño de LA ENTIDAD será sujeta a la penalidad.</p> <p>Asimismo, si incumple la obligación de mantener el cartel de obra en forma visible para su lectura en todo momento, durante la ejecución de la obra hasta la recepción de obra, también se efectuará a penalidad.</p>	(0.30 UIT) por cada ocurrencia.	Según informe del Supervisor, inspector o funcionario de la Entidad.
7	<p>No presentar a LA ENTIDAD dentro de 48 horas, computados desde el mismo día del inicio efectivo de la ejecución de la obra, el calendario de participación de profesionales consignados en los gastos generales (personal clave personal administrativo y personal de apoyo) de la ejecución de la obra, y de los planes que contiene el expediente técnico según cronograma de la ejecución, de acuerdo con las partidas y metas del Expediente Técnico de obra.</p>	(0.50 UIT) por cada día de incumplimiento.	Según informe del Supervisor, inspector o funcionario de la Entidad.
8	<p>Si EL CONTRATISTA no cumple con entregar el calendario programado valorizado adecuado a la fecha de inicio de plazo contractual. El plazo de entrega será de 07 días calendario y se contabilizará a partir del cumplimiento de las exigencias indicadas en el artículo 176° del Reglamento de la Ley de Contrataciones del Estado. La penalidad es por cada día de atraso en la presentación.</p> <p>La penalidad será por cada día de retraso en la presentación.</p>	(0.50 UIT) por cada día de incumplimiento.	Según informe del Supervisor, inspector o funcionario de la Entidad.
9	<p>Por presentar a LA SUPERVISIÓN el informe de valorización, con documentos adulterados, incompletos, erróneos e incongruentes, sin respetar la estructura del contenido solicitado en el requerimiento de ejecución de la obra.</p>	(0.30 UIT) por cada observación.	Según informe del Supervisor, inspector o funcionario de la Entidad.
10	<p>No registrar o registrar con errores o incompleto la información de acuerdo con lo establecido en el literal B. Usuarios que acceden y registran en el cuaderno de obra digital – 1. Residente de Obra, y no respetar lo establecido en el numeral 7.4.4 cada asiento contiene los siguientes campos de la DIRECTIVA N° 009-2020-OSCE/CD, y no grabar en el día la ocurrencia, el cuaderno de obra físico o digital.</p>	(0.30 UIT) por cada ocurrencia.	Según informe del Supervisor, inspector o funcionario de la Entidad.
11	<p>No presentar a LA ENTIDAD con visado de EL SUPERVISOR dentro de los dos (2) días calendario, computados desde el mismo día del inicio efectivo de la ejecución de la obra, todos los planes considerados en el Expediente Técnico de obra. No actualizados y/o adecuados dentro de los dos (2) días calendario posteriores a la publicación de cambios de las normativas vinculantes por entes rectores.</p>	(0.30 UIT) por cada día de incumplimiento.	Según informe del Supervisor, inspector o funcionario de la Entidad.
12	<p>Deficiencia o incumplimiento en la implementación de los EPP para todo el personal de la ejecución de obra incluido los de los planes presentados o actualizados.</p>	(0.20 UIT) por cada ocurrencia.	Según informe del Supervisor, inspector o funcionario de la Entidad.
13	<p>Por no usar los materiales y equipos acreditados para la firma de contrato o reemplazados con la aprobación de LA SUPERVISIÓN, que cumplan con las especificaciones técnicas y de acuerdo con el cronograma de adquisición de insumos del Expediente Técnico de obra.</p>	(0.30 UIT) por cada ocurrencia.	Según informe del Supervisor, inspector o funcionario de la Entidad.
14	<p>Por no cancelar los derechos y beneficios sociales a los trabajadores contratados y demás impuestos de</p>	(0.30 UIT) por cada ocurrencia.	Según informe del Supervisor, inspector o



	ley en el mes correspondiente a la ejecución de la obra.		funcionario de la Entidad.
15	No reportar a la ENTIDAD los accidentes de trabajo de acuerdo a lo estipulado en la Ley N° 29783 – Ley de Seguridad y Salud en el Trabajo o sobre eventos críticos ocurridos en la obra (accidentes, enfermedades, manifestaciones, inconvenientes sociales, eventos naturales), que afecte la ruta crítica de ejecución de obra.	(0.50 UIT) por cada ocurrencia.	Según informe del Supervisor, inspector o funcionario de la Entidad.
16	Por no presentar a LA SUPERVISIÓN la reprogramación de sus trabajos cuando esta lo requiera como consecuencia del atraso en el cumplimiento del cronograma vigente, dentro del plazo de dos (2) días calendario.	(0.80 UIT) por cada día de incumplimiento.	Según informe del Supervisor, inspector o funcionario de la Entidad.
17	Por no implementar medidas de seguridad en obra y protección del medio ambiente, y otros de acuerdo a los planes establecidos en el expediente técnico.	(0.30 UIT) por cada día de incumplimiento.	Según informe del Supervisor, inspector o funcionario de la Entidad.
18	Si el contratista no realiza las pruebas y ensayos para verificar la calidad de los materiales y las dosificaciones, de conformidad con la información detallada en el Expediente Técnico de obra.	Uno por mil (1/1000) del monto del contrato por cada día de incumplimiento.	Según informe del Supervisor, inspector o funcionario de la Entidad.
19	Por presentar valorización de obra y/o metrados no ejecutados (sobre – valorizaciones) y pagos en exceso, valorizaciones adelantadas u otros actos que ocasionen pagos indebidos o no encuadrados en las disposiciones vigentes, sin perjuicio de las acciones legales que pudieran corresponder.	Cinco por mil (5/1000) del monto de la valorización presentada.	Según informe del Supervisor, inspector o funcionario de la Entidad.
20	Cuando EL CONTRATISTA no cumpla con presentar las valorizaciones a LA SUPERVISIÓN dentro de los plazos establecidos en el numeral de obligaciones del contratista. La penalidad será por cada día de retraso en la presentación.	(0.50 UIT) por cada día de incumplimiento.	Según informe del Supervisor, inspector o funcionario de la Entidad.
21	Si EL CONTRATISTA ejecuta adicionales de obra sin contar con la aprobación de LA ENTIDAD.	(0.50 UIT) por cada ocurrencia.	Según informe del Supervisor, inspector o funcionario de la Entidad.
22	Por realizar el residente la anotación de la culminación en el cuaderno de obra y solicitar la recepción de esta, sin que esta haya culminado en su totalidad (solo por no afectar el plazo vigente de ejecución).	(1.00 UIT) por cada ocurrencia.	Según informe del Supervisor, inspector o funcionario de la Entidad.
23	Cuando EL CONTRATISTA no cumpla con subsanar las observaciones efectuadas por el comité de recepción de obra dentro del plazo establecido por el Reglamento de la Ley de Contrataciones del Estado.	(0.50 UIT) por cada día de incumplimiento.	Según informe del Supervisor, inspector o funcionario de la Entidad.

Importante

De haberse previsto otras penalidades a las previstas, incluir los supuestos de aplicación de penalidad, la forma de cálculo de la penalidad para cada supuesto y el procedimiento mediante el cual se verifica el supuesto a penalizar, conforme el artículo 163 del Reglamento de la Ley de Contrataciones del Estado.

Estas penalidades se deducen de las valorizaciones o en la liquidación final, según corresponda; o si fuera necesario, se cobra del monto resultante de la ejecución de la garantía de fiel cumplimiento.

La penalidad por mora y las otras penalidades pueden alcanzar cada una un monto máximo equivalente al diez por ciento (10%) del monto del contrato vigente, o de ser el caso, del ítem que debió ejecutarse.

Cuando se llegue a cubrir el monto máximo de la penalidad por mora o el monto máximo para otras penalidades, LA ENTIDAD puede resolver el contrato por incumplimiento.

CLÁUSULA DÉCIMA SEXTA: RESOLUCIÓN DEL CONTRATO

Cualquiera de las partes puede resolver el contrato, de conformidad con el numeral 32.3 del artículo 32 y artículo 36 de la Ley de Contrataciones del Estado, y el artículo 164 de su Reglamento. De darse el caso, LA ENTIDAD procederá de acuerdo a lo establecido en los artículos 165 y 207 del Reglamento de la Ley de Contrataciones del Estado.

CLÁUSULA DÉCIMA SÉTIMA: RESPONSABILIDAD DE LAS PARTES

Cuando se resuelva el contrato por causas imputables a algunas de las partes, se debe resarcir los daños y perjuicios ocasionados, a través de la indemnización correspondiente. Ello no obsta la aplicación de las sanciones administrativas, penales y pecuniarias a que dicho incumplimiento diere lugar, en el caso que éstas correspondan.

Lo señalado precedentemente no exime a ninguna de las partes del cumplimiento de las demás obligaciones previstas en el presente contrato.

CLÁUSULA DÉCIMA OCTAVA: ANTICORRUPCIÓN

EL CONTRATISTA declara y garantiza no haber, directa o indirectamente, o tratándose de una persona jurídica a través de sus socios, integrantes de los órganos de administración, apoderados, representantes legales, funcionarios, asesores o personas vinculadas a las que se refiere el artículo 7 del Reglamento de la Ley de Contrataciones del Estado, ofrecido, negociado o efectuado, cualquier pago o, en general, cualquier beneficio o incentivo ilegal en relación al contrato.

Asimismo, el CONTRATISTA se obliga a conducirse en todo momento, durante la ejecución del contrato, con honestidad, probidad, veracidad e integridad y de no cometer actos ilegales o de corrupción, directa o indirectamente o a través de sus socios, accionistas, participacionistas, integrantes de los órganos de administración, apoderados, representantes legales, funcionarios, asesores y personas vinculadas a las que se refiere el artículo 7 del Reglamento de la Ley de Contrataciones del Estado.

Además, EL CONTRATISTA se compromete a i) comunicar a las autoridades competentes, de manera directa y oportuna, cualquier acto o conducta ilícita o corrupta de la que tuviera conocimiento; y ii) adoptar medidas técnicas, organizativas y/o de personal apropiadas para evitar los referidos actos o prácticas.

Finalmente, EL CONTRATISTA se compromete a no colocar a los funcionarios públicos con los que deba interactuar, en situaciones reñidas con la ética. En tal sentido, reconoce y acepta la prohibición de ofrecerles a éstos cualquier tipo de obsequio, donación, beneficio y/o gratificación, ya sea de bienes o servicios, cualquiera sea la finalidad con la que se lo haga.

CLÁUSULA DÉCIMA NOVENA: MARCO LEGAL DEL CONTRATO

Sólo en lo no previsto en este contrato, en la Ley de Contrataciones del Estado y su Reglamento, en las directivas que emita el OSCE y demás normativa especial que resulte aplicable, serán de aplicación supletoria las disposiciones pertinentes del Código Civil vigente, cuando corresponda, y demás normas de derecho privado.

CLÁUSULA VIGÉSIMA: SOLUCIÓN DE CONTROVERSIAS²²

Las controversias que surjan entre las partes durante la ejecución del contrato se resuelven

²² De acuerdo con el numeral 225.3 del artículo 225 del Reglamento, las partes pueden recurrir al arbitraje ad hoc cuando las controversias deriven de procedimientos de selección cuyo valor referencial sea menor o igual a cinco millones con 00/100 soles (S/ 5 000 000,00).



mediante conciliación o arbitraje, según el acuerdo de las partes.

Cualquiera de las partes tiene derecho a iniciar el arbitraje a fin de resolver dichas controversias dentro del plazo de caducidad previsto en la Ley de Contrataciones del Estado y su Reglamento.

Facultativamente, cualquiera de las partes tiene el derecho a solicitar una conciliación dentro del plazo de caducidad correspondiente, según lo señalado en el artículo 224 del Reglamento de la Ley de Contrataciones del Estado, sin perjuicio de recurrir al arbitraje, en caso no se llegue a un acuerdo entre ambas partes o se llegue a un acuerdo parcial. Las controversias sobre nulidad del contrato solo pueden ser sometidas a arbitraje.

El Laudo arbitral emitido es inapelable, definitivo y obligatorio para las partes desde el momento de su notificación, según lo previsto en el numeral 45.21 del artículo 45 de la Ley de Contrataciones del Estado.

CLÁUSULA VIGÉSIMA SEGUNDA: FACULTAD DE ELEVAR A ESCRITURA PÚBLICA

Cualquiera de las partes puede elevar el presente contrato a Escritura Pública corriendo con todos los gastos que demande esta formalidad.

CLÁUSULA VIGÉSIMA TERCERA: DOMICILIO PARA EFECTOS DE LA EJECUCIÓN CONTRACTUAL

Las partes declaran el siguiente domicilio para efecto de las notificaciones que se realicen durante la ejecución del presente contrato:

DOMICILIO DE LA ENTIDAD: [.....]

DOMICILIO DEL CONTRATISTA: [CONSIGNAR EL DOMICILIO SEÑALADO POR EL POSTOR GANADOR DE LA BUENA PRO AL PRESENTAR LOS REQUISITOS PARA EL PERFECCIONAMIENTO DEL CONTRATO]

La variación del domicilio aquí declarado de alguna de las partes debe ser comunicada a la otra parte, formalmente y por escrito, con una anticipación no menor de quince (15) días calendario.

De acuerdo con las bases integradas, la oferta y las disposiciones del presente contrato, las partes lo firman por duplicado en señal de conformidad en la ciudad de [.....] al [CONSIGNAR FECHA].

“LA ENTIDAD”

“EL CONTRATISTA”

Importante

Este documento puede firmarse digitalmente si ambas partes cuentan con firma digital, según la Ley N° 27269, Ley de Firmas y Certificados Digitales²³.

²³ Para mayor información sobre la normativa de firmas y certificados digitales ingresar a: <https://www.indecopi.gob.pe/web/firmas-digitales/firmar-y-certificados-digitales>



CAPÍTULO VI CONSTANCIA DE PRESTACIÓN DE EJECUCIÓN DE OBRA

De conformidad con el artículo 169 del Reglamento, se deja expresa constancia de la culminación de la prestación derivada del contrato mencionado en el numeral 3 del presente documento.

1 DATOS DEL DOCUMENTO	Número del documento			
	Fecha de emisión del documento			
2 DATOS DEL CONTRATISTA	Nombre, denominación o razón social			
	RUC			
	EN CASO EL CONTRATISTA SEA UN CONSORCIO, ADEMÁS SE DEBERÁ REGISTRAR LA SIGUIENTE INFORMACIÓN:			
	Nombre o razón social del integrante del consorcio	RUC	%	Descripción de las obligaciones
3 DATOS DEL CONTRATO	Número del contrato			
	Tipo y número del procedimiento de selección			
	Descripción del objeto del contrato			
	Fecha de suscripción del contrato			
	Monto del contrato			
4 DATOS DE LA OBRA	Denominación de la obra			
	Ubicación de la obra (Región, Provincia y Distrito)			
	Nombres y apellidos del Supervisor de la Obra			
	Plazo de ejecución de la obra	Plazo original	días calendario	
		Ampliación(es) de plazo	días calendario	
		Total plazo	días calendario	
		Fecha de culminación de la obra		
		Fecha de recepción de la obra		
		Fecha de liquidación de la obra		
	Monto de la obra	Número de adicionales de obra		
		Monto total de los adicionales		
		Número de deductivos		
Monto total de los deductivos				
Monto total de la obra (sólo componente de obra)				



5 APLICACIÓN DE PENALIDADES	Monto de las penalidades por mora				
	Monto de otras penalidades				
	Monto total de las penalidades aplicadas				
6 SOLUCIÓN DE CONTROVERSIAS DEL CONTRATO	Junta de Resolución de Disputas	Si		No	
	Arbitraje	Si		No	
	N° de arbitrajes				
7 DATOS DE LA ENTIDAD	Nombre de la Entidad				
	RUC de la Entidad				
	Nombres y apellidos del funcionario que emite la constancia				
	Cargo que ocupa en la Entidad				
	Teléfono de contacto				
8					
	NOMBRE, FIRMA Y SELLO DEL FUNCIONARIO COMPETENTE				



ANEXOS



ANEXO N° 1

DECLARACIÓN JURADA DE DATOS DEL POSTOR

Señores

COMITÉ DE SELECCIÓN

ADJUDICACIÓN SIMPLIFICADA N° 001-2025-MDSC/CS-PRIMERA CONVOCATORIA

Presente.-

El que se suscribe, [.....], postor y/o Representante Legal de [CONSIGNAR EN CASO DE SER PERSONA JURÍDICA], identificado con [CONSIGNAR TIPO DE DOCUMENTO DE IDENTIDAD] N° [CONSIGNAR NÚMERO DE DOCUMENTO DE IDENTIDAD], con poder inscrito en la localidad de [CONSIGNAR EN CASO DE SER PERSONA JURÍDICA] en la Ficha N° [CONSIGNAR EN CASO DE SER PERSONA JURÍDICA] Asiento N° [CONSIGNAR EN CASO DE SER PERSONA JURÍDICA], **DECLARO BAJO JURAMENTO** que la siguiente información se sujeta a la verdad:

Nombre, Denominación o Razón Social :			
Domicilio Legal :			
RUC :	Teléfono(s) :		
MYPE ²⁴		Sí	No
Correo electrónico :			

Autorización de notificación por correo electrónico:

Autorizo que se notifiquen al correo electrónico indicado las siguientes actuaciones:

1. Solicitud de reducción de la oferta económica.
2. Solicitud de subsanación de los requisitos para perfeccionar el contrato.
3. Solicitud para presentar los documentos para perfeccionar el contrato, según orden de prelación, de conformidad con lo previsto en el artículo 141 del Reglamento.
4. Respuesta a la solicitud de acceso al expediente de contratación.

Asimismo, me comprometo a remitir la confirmación de recepción, en el plazo máximo de dos (2) días hábiles de recibida la comunicación.

[CONSIGNAR CIUDAD Y FECHA]

.....
Firma, Nombres y Apellidos del postor o Representante legal, según corresponda

Importante

La notificación dirigida a la dirección de correo electrónico consignada se entenderá válidamente efectuada cuando la Entidad reciba acuse de recepción.

²⁴ Esta información será verificada por la Entidad en la página web del Ministerio de Trabajo y Promoción del Empleo en la sección consulta de empresas acreditadas en el REMYPE en el link <http://www2.trabajo.gob.pe/servicios-en-linea-2-2/> y se tendrá en consideración, en caso el postor ganador de la buena pro solicite la retención del diez por ciento (10%) del monto del contrato, en calidad de garantía de fiel cumplimiento, según las condiciones previstas en el numeral 149.4 del artículo 149 y numeral 151.3 del artículo 151 del Reglamento. Asimismo, dicha información se tendrá en cuenta en caso de empate, conforme a lo previsto en el artículo 91 del Reglamento.



Importante

Cuando se trate de consorcios, la declaración jurada es la siguiente:

ANEXO N° 1

DECLARACIÓN JURADA DE DATOS DEL POSTOR

Señores

COMITÉ DE SELECCIÓN

ADJUDICACIÓN SIMPLIFICADA N° 001-2025-MDSC/CS-PRIMERA CONVOCATORIA

Presente.-

El que se suscribe, [...], representante común del consorcio [CONSIGNAR EL NOMBRE DEL CONSORCIO], identificado con [CONSIGNAR TIPO DE DOCUMENTO DE IDENTIDAD] N° [CONSIGNAR NÚMERO DE DOCUMENTO DE IDENTIDAD], **DECLARO BAJO JURAMENTO** que la siguiente información se sujeta a la verdad:

Datos del consorciado 1				
Nombre, Denominación o Razón Social :				
Domicilio Legal :				
RUC :	Teléfono(s) :			
MYPE ²⁵		Sí	No	
Correo electrónico :				

Datos del consorciado 2				
Nombre, Denominación o Razón Social :				
Domicilio Legal :				
RUC :	Teléfono(s) :			
MYPE ²⁶		Sí	No	
Correo electrónico :				

Datos del consorciado ...				
Nombre, Denominación o Razón Social :				
Domicilio Legal :				
RUC :	Teléfono(s) :			
MYPE ²⁷		Sí	No	
Correo electrónico :				

Autorización de notificación por correo electrónico:

Correo electrónico del consorcio:

Autorizo que se notifiquen al correo electrónico indicado las siguientes actuaciones:

²⁵ Esta información será verificada por la Entidad en la página web del Ministerio de Trabajo y Promoción del Empleo en la sección consulta de empresas acreditadas en el REMYPE en el link <http://www2.trabajo.gob.pe/servicios-en-linea-2-2/> y se tendrá en consideración, en caso el consorcio ganador de la buena pro solicite la retención del diez por ciento (10%) del monto del contrato, en calidad de garantía de fiel cumplimiento, según las condiciones previstas en el numeral 149.4 del artículo 149 y numeral 151.3 del artículo 151 del Reglamento. Asimismo, dicha información se tendrá en cuenta en caso de empate, conforme a lo previsto en el artículo 91 del Reglamento. Para dichos efectos, todos los integrantes del consorcio deben acreditar la condición de micro o pequeña empresa.

²⁶ Ibídem.

²⁷ Ibídem.



1. Solicitud de reducción de la oferta económica.
2. Solicitud de subsanación de los requisitos para perfeccionar el contrato.
3. Solicitud para presentar los documentos para perfeccionar el contrato, según orden de prelación, de conformidad con lo previsto en el artículo 141 del Reglamento.
4. Respuesta a la solicitud de acceso al expediente de contratación.

Asimismo, me comprometo a remitir la confirmación de recepción, en el plazo máximo de dos (2) días hábiles de recibida la comunicación.

[CONSIGNAR CIUDAD Y FECHA]

.....
**Firma, Nombres y Apellidos del representante
común del consorcio**

Importante

La notificación dirigida a la dirección de correo electrónico consignada se entenderá válidamente efectuada cuando la Entidad reciba acuse de recepción.



ANEXO N° 2

DECLARACIÓN JURADA (ART. 52 DEL REGLAMENTO DE LA LEY DE CONTRATACIONES DEL ESTADO)

Señores

COMITÉ DE SELECCIÓN

ADJUDICACIÓN SIMPLIFICADA N° 001-2025-MDSC/CS-PRIMERA CONVOCATORIA

Presente.-

Mediante el presente el suscrito, postor y/o Representante Legal de [CONSIGNAR EN CASO DE SER PERSONA JURÍDICA], declaro bajo juramento:

- i. No haber incurrido y me obligo a no incurrir en actos de corrupción, así como a respetar el principio de integridad.
- ii. No tener impedimento para postular en el procedimiento de selección ni para contratar con el Estado, conforme al artículo 11 de la Ley de Contrataciones del Estado.
- iii. Conocer las sanciones contenidas en la Ley de Contrataciones del Estado y su Reglamento, así como las disposiciones aplicables de la Ley N° 27444, Ley del Procedimiento Administrativo General.
- iv. Participar en el presente proceso de contratación en forma independiente sin mediar consulta, comunicación, acuerdo, arreglo o convenio con ningún proveedor; y, conocer las disposiciones del Decreto Legislativo N° 1034, Decreto Legislativo que aprueba la Ley de Represión de Conductas Anticompetitivas.
- v. Conocer, aceptar y someterme a las bases, condiciones y reglas del procedimiento de selección.
- vi. Ser responsable de la veracidad de los documentos e información que presento en el presente procedimiento de selección.
- vii. Comprometerme a mantener la oferta presentada durante el procedimiento de selección y a perfeccionar el contrato, en caso de resultar favorecido con la buena pro.

[CONSIGNAR CIUDAD Y FECHA]

.....
**Firma, Nombres y Apellidos del postor o
Representante legal, según corresponda**

Importante

En el caso de consorcios, cada integrante debe presentar esta declaración jurada, salvo que sea presentada por el representante común del consorcio.



ANEXO N° 3

DECLARACIÓN JURADA DE CUMPLIMIENTO DEL EXPEDIENTE TÉCNICO

Señores

COMITÉ DE SELECCIÓN

ADJUDICACIÓN SIMPLIFICADA N° 001-2025-MDSC/CS-PRIMERA CONVOCATORIA

Presente.-

Es grato dirigirme a usted, para hacer de su conocimiento que luego de haber examinado las bases y demás documentos del procedimiento de la referencia y, conociendo todos los alcances y las condiciones detalladas en dichos documentos, el postor que suscribe ofrece la ejecución de la obra [CONSIGNAR EL OBJETO DE LA CONVOCATORIA], de conformidad con el respectivo Expediente Técnico y las demás condiciones que se indican en el numeral 3.1 del Capítulo III de la sección específica de las bases y los documentos del procedimiento.

[CONSIGNAR CIUDAD Y FECHA]

.....
**Firma, Nombres y Apellidos del postor o
Representante legal o común, según corresponda**



ANEXO N° 4

DECLARACIÓN JURADA DE PLAZO DE EJECUCIÓN DE LA OBRA

Señores

COMITÉ DE SELECCIÓN

ADJUDICACIÓN SIMPLIFICADA N° 001-2025-MDSC/CS-PRIMERA CONVOCATORIA

Presente.-

Mediante el presente, con pleno conocimiento de las condiciones que se exigen en las bases del procedimiento de la referencia, me comprometo a ejecutar la obra [CONSIGNAR LA DENOMINACIÓN DE LA CONVOCATORIA] en el plazo de [CONSIGNAR EL PLAZO OFERTADO, EL CUAL DEBE SER EXPRESADO EN DÍAS CALENDARIO] días calendario.

[CONSIGNAR CIUDAD Y FECHA]

.....
**Firma, Nombres y Apellidos del postor o
Representante legal o común, según corresponda**



ANEXO N° 5

PROMESA DE CONSORCIO

(Sólo para el caso en que un consorcio se presente como postor)

Señores

COMITÉ DE SELECCIÓN

ADJUDICACIÓN SIMPLIFICADA N° 001-2025-MDSC/CS-PRIMERA CONVOCATORIA

Presente.-

Los suscritos declaramos expresamente que hemos convenido en forma irrevocable, durante el lapso que dure el procedimiento de selección, para presentar una oferta conjunta a la **ADJUDICACIÓN SIMPLIFICADA N°** [CONSIGNAR NOMENCLATURA DEL PROCEDIMIENTO].

Asimismo, en caso de obtener la buena pro, nos comprometemos a formalizar el contrato de consorcio, de conformidad con lo establecido por el artículo 140 del Reglamento de la Ley de Contrataciones del Estado, bajo las siguientes condiciones:

a) Integrantes del consorcio

1. [NOMBRE, DENOMINACIÓN O RAZÓN SOCIAL DEL CONSORCIADO 1].
2. [NOMBRE, DENOMINACIÓN O RAZÓN SOCIAL DEL CONSORCIADO 2].

b) Designamos a [CONSIGNAR NOMBRES Y APELLIDOS DEL REPRESENTANTE COMÚN], identificado con [CONSIGNAR TIPO DE DOCUMENTO DE IDENTIDAD] N° [CONSIGNAR NÚMERO DE DOCUMENTO DE IDENTIDAD], como representante común del consorcio para efectos de participar en todos los actos referidos al procedimiento de selección, suscripción y ejecución del contrato correspondiente con [CONSIGNAR NOMBRE DE LA ENTIDAD].

Asimismo, declaramos que el representante común del consorcio no se encuentra impedido, inhabilitado ni suspendido para contratar con el Estado.

c) Fijamos nuestro domicilio legal común en [.....].

d) Las obligaciones que corresponden a cada uno de los integrantes del consorcio son las siguientes:

1. OBLIGACIONES DE [NOMBRE, DENOMINACIÓN O RAZÓN SOCIAL DEL CONSORCIADO 1] [%]²⁸

[DESCRIBIR LAS OBLIGACIONES DEL CONSORCIADO 1]

2. OBLIGACIONES DE [NOMBRE, DENOMINACIÓN O RAZÓN SOCIAL DEL CONSORCIADO 2] [%]²⁹

[DESCRIBIR LAS OBLIGACIONES DEL CONSORCIADO 2]

TOTAL OBLIGACIONES

100%³⁰

[CONSIGNAR CIUDAD Y FECHA]

²⁸ Consignar únicamente el porcentaje total de las obligaciones, el cual debe ser expresado en número entero, sin decimales.

²⁹ Consignar únicamente el porcentaje total de las obligaciones, el cual debe ser expresado en número entero, sin decimales.

³⁰ Este porcentaje corresponde a la sumatoria de los porcentajes de las obligaciones de cada uno de los integrantes del consorcio.



.....
Consortiado 1
Nombres, apellidos y firma del Consortiado 1
o de su Representante Legal
Tipo y N° de Documento de Identidad

.....
Consortiado 2
Nombres, apellidos y firma del Consortiado 2
o de su Representante Legal
Tipo y N° de Documento de Identidad

Importante

De conformidad con el artículo 52 del Reglamento, las firmas de los integrantes del consorcio deben ser legalizadas.



ANEXO N° 6

PRECIO DE LA OFERTA

ÍTEM N° [INDICAR NÚMERO]

Señores

COMITÉ DE SELECCIÓN

ADJUDICACIÓN SIMPLIFICADA N° 001-2025-MDSC/CS-PRIMERA CONVOCATORIA

Presente.-

Es grato dirigirme a usted, para hacer de su conocimiento que, de acuerdo con las bases, mi oferta es la siguiente:

CONCEPTO	PRECIO TOTAL
TOTAL	

El precio de la oferta [CONSIGNAR LA MONEDA DE LA CONVOCATORIA] incluye todos los tributos, seguros, transporte, inspecciones, pruebas y, de ser el caso, los costos laborales conforme a la legislación vigente, así como cualquier otro concepto que pueda tener incidencia sobre el costo de la obra a ejecutar; excepto la de aquellos postores que gocen de alguna exoneración legal, no incluirán en el precio de su oferta los tributos respectivos.

[CONSIGNAR CIUDAD Y FECHA]

.....
**Firma, Nombres y Apellidos del postor o
Representante legal o común, según corresponda**

Importante

- El postor debe adjuntar el desagregado de partidas que sustenta su oferta, tal como se muestra de manera referencial en el siguiente ejemplo:*

N° ITEM	PARTIDA	UNIDAD	METRADO	PU	SUB TOTAL
1	Total costo directo (A)				
2	Gastos generales				
2.1	Gastos fijos				
2.2	Gastos variables				
	Total gastos generales (B)				
3	Utilidad (C)				
	SUBTOTAL (A+B+C)				
4	IGV ³¹				
5	Monto total de la oferta				

³¹ Para el cálculo del IGV, aplica el redondeo previsto en la Resolución de Superintendencia SUNAT N° 025-2000/SUNAT o norma que la reemplace. En ese sentido, el porcentaje se calcula considerando dos (2) decimales. Para efectos del redondeo i) Si el primer decimal siguiente es inferior a cinco (5), el valor permanecerá igual, suprimiéndose los decimales posteriores y ii) Si el primer decimal siguiente es igual o superior a cinco (5), el valor será incrementado en un centésimo.



- *En caso que el postor reduzca su oferta, según lo previsto en el artículo 68 del Reglamento, debe presentar nuevamente este Anexo.*
- *El postor que goce de alguna exoneración legal, debe indicar que su oferta no incluye el tributo materia de la exoneración, debiendo incluir el siguiente texto:
"Mi oferta no incluye [CONSIGNAR EL TRIBUTO MATERIA DE LA EXONERACIÓN]".*
- *De ser el caso, el análisis de precios unitarios y el detalle de los gastos generales fijos y variables no se presentan en la oferta, sino para el perfeccionamiento del contrato.*



ANEXO N° 7

DECLARACIÓN JURADA DE CUMPLIMIENTO DE CONDICIONES PARA LA APLICACIÓN DE LA EXONERACIÓN DEL IGV

Señores

COMITÉ DE SELECCIÓN

ADJUDICACIÓN SIMPLIFICADA N° 001-2025-MDSC/CS-PRIMERA CONVOCATORIA

Presente.-

Mediante el presente el suscrito, postor y/o Representante Legal de [CONSIGNAR EN CASO DE SER PERSONA JURÍDICA], declaro bajo juramento que gozo del beneficio de la exoneración del IGV previsto en la Ley N° 27037, Ley de Promoción de la Inversión en la Amazonía, dado que cumplo con las condiciones siguientes:

- 1.- Que el domicilio fiscal de la empresa³² se encuentra ubicada en la Amazonía y coincide con el lugar establecido como sede central (donde tiene su administración y lleva su contabilidad);
- 2.- Que la empresa se encuentra inscrita en las Oficinas Registrales de la Amazonía (exigible en caso de personas jurídicas);
- 3.- Que, al menos el setenta por ciento (70%) de los activos fijos de la empresa se encuentran en la Amazonía; y
- 4.- Que la empresa no ejecuta obras fuera de la Amazonía.

[CONSIGNAR CIUDAD Y FECHA]

.....
Firma, Nombres y Apellidos del postor o Representante legal, según corresponda

Importante

Cuando se trate de consorcios, esta declaración jurada será presentada por cada uno de los integrantes del consorcio, salvo que se trate de consorcios con contabilidad independiente, en cuyo caso debe ser suscrita por el representante común, debiendo indicar su condición de consorcio con contabilidad independiente y el número de RUC del consorcio.

³² En el artículo 1 del "Reglamento de las Disposiciones Tributarias contenidas en la Ley de Promoción de la Inversión en la Amazonía" se define como "empresa" a las "Personas naturales, sociedades conyugales, sucesiones indivisas y personas consideradas jurídicas por la Ley del Impuesto a la Renta, generadoras de rentas de tercera categoría, ubicadas en la Amazonía. Las sociedades conyugales son aquellas que ejerzan la opción prevista en el Artículo 16 de la Ley del Impuesto a la Renta."



ANEXO N° 8

**SOLICITUD DE BONIFICACIÓN DEL DIEZ POR CIENTO (10%) POR OBRAS EJECUTADAS FUERA DE LA PROVINCIA DE LIMA Y CALLAO
(DE SER EL CASO, SOLO PRESENTAR ESTA SOLICITUD EN EL ÍTEM [INCLUIR EN CASO CORRESPONDA, EN PROCEDIMIENTOS POR RELACIÓN DE ÍTEMS, CONSIGNANDO EL N° DEL ÍTEM O ÍTEMS CUYO VALOR REFERENCIAL NO SUPERA LOS NOVECIENTOS MIL SOLES (S/ 900,000.00)])**

Señores

COMITÉ DE SELECCIÓN

ADJUDICACIÓN SIMPLIFICADA N° 001-2025-MDSC/CS-PRIMERA CONVOCATORIA

Presente.-

Mediante el presente el suscrito, postor y/o Representante Legal de [CONSIGNAR EN CASO DE SER PERSONA JURIDICA], solicito la asignación de la bonificación del diez por ciento (10%) sobre el puntaje total en [CONSIGNAR EL ÍTEM O ÍTEMS, SEGÚN CORRESPONDA, EN LOS QUE SE SOLICITA LA BONIFICACIÓN] debido a que el domicilio de mi representada se encuentra ubicado en la provincia o provincia colindante donde se ejecuta la obra.

[CONSIGNAR CIUDAD Y FECHA]

.....
Firma, Nombres y Apellidos del postor o Representante legal, según corresponda

Importante

- *Para asignar la bonificación, el órgano encargado de las contrataciones o comité de selección, según corresponda, verifica el domicilio consignado por el postor en el Registro Nacional de Proveedores (RNP).*
- *Para que el postor pueda acceder a la bonificación, debe cumplir con las condiciones establecidas en el literal f) del artículo 50 del Reglamento.*



Importante

Cuando se trate de consorcios, la declaración jurada es la siguiente:

ANEXO N° 8

SOLICITUD DE BONIFICACIÓN DEL DIEZ POR CIENTO (10%) POR OBRAS EJECUTADAS FUERA DE LA PROVINCIA DE LIMA Y CALLAO (DE SER EL CASO, SOLO PRESENTAR ESTA SOLICITUD EN EL ÍTEM [INCLUIR EN CASO CORRESPONDA, EN PROCEDIMIENTOS POR RELACIÓN DE ÍTEMS, CONSIGNANDO EL N° DEL ÍTEM O ÍTEMS CUYO VALOR REFERENCIAL NO SUPERA LOS NOVECIENTOS MIL SOLES (S/ 900,000.00)])

Señores

COMITÉ DE SELECCIÓN

ADJUDICACIÓN SIMPLIFICADA N° 001-2025-MDSC/CS-PRIMERA CONVOCATORIA

Presente.-

Mediante el presente el que se suscribe, [.....], representante común del consorcio [CONSIGNAR EL NOMBRE DEL CONSORCIO], solicito la asignación de la bonificación del diez por ciento (10%) sobre el puntaje total en [CONSIGNAR EL ÍTEM O ÍTEMS, SEGÚN CORRESPONDA, EN LOS QUE SE SOLICITA LA BONIFICACIÓN] debido a que los domicilios de todos los integrantes del consorcio se encuentran ubicados en la provincia o provincias colindantes donde se ejecuta la obra.

[CONSIGNAR CIUDAD Y FECHA]

.....
**Firma, Nombres y Apellidos del representante
común del consorcio**

Importante

- Para asignar la bonificación, el órgano encargado de las contrataciones o comité de selección, según corresponda, verifica el domicilio consignado de los integrantes del consorcio, en el Registro Nacional de Proveedores (RNP).*
- Para que un consorcio pueda acceder a la bonificación, cada uno de sus integrantes debe cumplir con las condiciones establecidas en el literal f) del artículo 50 del Reglamento.*



ANEXO N° 9

DECLARACIÓN JURADA (NUMERAL 49.4 DEL ARTÍCULO 49 DEL REGLAMENTO)

Señores

COMITÉ DE SELECCIÓN

ADJUDICACIÓN SIMPLIFICADA N° 001-2025-MDSC/CS-PRIMERA CONVOCATORIA

Presente.-

Mediante el presente el suscrito, postor y/o Representante Legal de [CONSIGNAR EN CASO DE SER PERSONA JURÍDICA], declaro que la experiencia que acredito de la empresa [CONSIGNAR LA DENOMINACIÓN DE LA PERSONA JURÍDICA] como consecuencia de una reorganización societaria, no se encuentra en el supuesto establecido en el numeral 49.4 del artículo 49 del Reglamento.

[CONSIGNAR CIUDAD Y FECHA]

.....
**Firma, Nombres y Apellidos del postor o
Representante legal, según corresponda**

Importante

A efectos de cautelar la veracidad de esta declaración, el postor puede verificar la información de la Relación de Proveedores Sancionados por el Tribunal de Contrataciones del Estado con Sanción Vigente en <http://portal.osce.gob.pe/rmp/content/relación-de-proveedores-sancionados>.

También le asiste dicha facultad al órgano encargado de las contrataciones o al órgano de la Entidad al que se le haya asignado la función de verificación de la oferta presentada por el postor ganador de la buena pro.

ANEXO N° 10

EXPERIENCIA DEL POSTOR EN LA ESPECIALIDAD

Señores

[CONSIGNAR ÓRGANO ENCARGADO DE LAS CONTRATACIONES O COMITÉ DE SELECCIÓN, SEGÚN CORRESPONDA]

ADJUDICACIÓN SIMPLIFICADA N° 001-2025-MDSC/CS-PRIMERA CONVOCATORIA

Presente.-

Mediante el presente, el suscrito detalla lo siguiente como EXPERIENCIA EN OBRAS SIMILARES:

Nº	CLIENTE	OBJETO DEL CONTRATO	Nº CONTRATO	FECHA DEL CONTRATO ³³	FECHA DE RECEPCIÓN DE LA OBRA	EXPERIENCIA PROVENIENTE ³⁴ DE:	MONEDA	IMPORTE ³⁵	TIPO DE CAMBIO VENTA ³⁶	MONTO FACTURADO ACUMULADO ³⁷
1										
2										
3										
4										
5										

³³ Se refiere a la fecha de suscripción del contrato.

³⁴ Si el titular de la experiencia no es el postor, consignar si dicha experiencia corresponde a la matriz en caso que el postor sea sucursal, o fue transmitida por reorganización societaria, debiendo acompañar la documentación sustentatoria correspondiente. Al respecto, según la Opinión N° 216-2017/DTN “Considerando que la sociedad matriz y la sucursal constituyen la misma persona jurídica, la sucursal puede acreditar como suya la experiencia de su matriz”. Del mismo modo, según lo previsto en la Opinión N° 010-2013/DTN, “... en una operación de reorganización societaria que comprende tanto una fusión como una escisión, la sociedad resultante podrá acreditar como suya la experiencia de la sociedad incorporada o absorbida, que se extingue producto de la fusión; asimismo, si en virtud de la escisión se transfiere un bloque patrimonial consistente en una línea de negocio completa, la sociedad resultante podrá acreditar como suya la experiencia de la sociedad escindida, correspondiente a la línea de negocio transmitida. De esta manera, la sociedad resultante podrá emplear la experiencia transmitida, como consecuencia de la reorganización societaria antes descrita, en los futuros procesos de selección en los que participe”.

³⁵ Se refiere al monto del contrato ejecutado incluido adicionales y reducciones, de ser el caso.

³⁶ El tipo de cambio venta debe corresponder al publicado por la SBS correspondiente a la fecha de suscripción del contrato.

³⁷ Consignar en la moneda establecida para el valor referencial.



Nº	CLIENTE	OBJETO DEL CONTRATO	Nº CONTRATO	FECHA DEL CONTRATO ³³	FECHA DE RECEPCIÓN DE LA OBRA	EXPERIENCIA PROVENIENTE ³⁴ DE:	MONEDA	IMPORTE ³⁵	TIPO DE CAMBIO VENTA ³⁶	MONTO FACTURADO ACUMULADO ³⁷
6										
7										
8										
9										
10										
TOTAL										

[CONSIGNAR CIUDAD Y FECHA]

.....
Firma, Nombres y Apellidos del postor o
Representante legal o común, según corresponda



ANEXO N° 11

SOLICITUD DE BONIFICACIÓN DEL CINCO POR CIENTO (5%) POR TENER LA CONDICIÓN DE MICRO Y PEQUEÑA EMPRESA

Señores

COMITÉ DE SELECCIÓN

ADJUDICACIÓN SIMPLIFICADA N° 001-2025-MDSC/CS-PRIMERA CONVOCATORIA

Presente.-

Mediante el presente el suscrito, postor y/o Representante legal de [CONSIGNAR EN CASO DE SER PERSONA JURÍDICA], solicito la asignación de la bonificación del cinco por ciento (5%) sobre el puntaje total obtenido, debido a que mi representada cuenta con la condición de micro y pequeña empresa.

[CONSIGNAR CIUDAD Y FECHA]

.....
**Firma, Nombres y Apellidos del postor o
Representante legal o común, según corresponda**

Importante

- Para asignar la bonificación, el órgano encargado de las contrataciones o comité de selección, según corresponda, verifica la página web del Ministerio de Trabajo y Promoción del Empleo en la sección consulta de empresas acreditadas en el REMYPE en el link <http://www2.trabajo.gob.pe/servicios-en-linea-2-2/>.
- Para que un consorcio pueda acceder a la bonificación, cada uno de sus integrantes debe cumplir con la condición de micro y pequeña empresa.



ANEXO N° 12

**AUTORIZACIÓN DE NOTIFICACIÓN DE LA DECISIÓN DE LA ENTIDAD SOBRE LA
SOLICITUD DE AMPLIACIÓN DE PLAZO MEDIANTE MEDIOS ELECTRÓNICOS DE
COMUNICACIÓN**

(DOCUMENTO A PRESENTAR EN EL PERFECCIONAMIENTO DEL CONTRATO)

Señores

COMITÉ DE SELECCIÓN

ADJUDICACIÓN SIMPLIFICADA N° 001-2025-MDSC/CS-PRIMERA CONVOCATORIA

Presente.-

El que se suscribe, [.....], postor adjudicado y/o Representante Legal de [CONSIGNAR EN CASO DE SER PERSONA JURÍDICA], identificado con [CONSIGNAR TIPO DE DOCUMENTO DE IDENTIDAD] N° [CONSIGNAR NÚMERO DE DOCUMENTO DE IDENTIDAD], autorizo que durante la ejecución del contrato se me notifique al correo electrónico [INDICAR EL CORREO ELECTRÓNICO] lo siguiente:

- ✓ Notificación de la decisión de la Entidad respecto a la solicitud de ampliación de plazo.

[CONSIGNAR CIUDAD Y FECHA]

.....
**Firma, Nombres y Apellidos del postor o
Representante legal o común, según
corresponda**

Importante

La notificación de la decisión de la Entidad respecto a la solicitud de ampliación de plazo se efectúa por medios electrónicos de comunicación, siempre que se cuente con la autorización correspondiente y sea posible obtener un acuse de recibo a través del mecanismo utilizado.