

# BASES CONTRATACION DIRECTA



## **BASES**

### **CONTRATACION DIRECTA N°027-2023-MIDAGRI -PSI**

**CONTRATACIÓN DE SERVICIO DE  
“LIMPIEZA DESCOLMATACION Y CONFORMACION DE  
DIQUE EN LA MARGEN DERECHA DEL LRIO ZAÑA,  
SECTOR ZAÑA, DISTRITO DE ZAÑA PROVINCIA DE  
CHICLAYO DEPARTAMENTO DE LAMBAYEQUE”**

## **SECCIÓN ESPECÍFICA**

### **CONDICIONES ESPECIALES DEL PROCEDIMIENTO DE SELECCIÓN**

(EN ESTA SECCIÓN LA ENTIDAD DEBERÁ COMPLETAR LA INFORMACIÓN EXIGIDA, DE ACUERDO A LAS INSTRUCCIONES INDICADAS)

**CAPÍTULO I  
GENERALIDADES****1.1. ENTIDAD CONVOCANTE**

2.

Nombre : PROGRAMA DE SUBSECTORIAL DE IRRIGACION  
RUC N° : 20414868216  
Domicilio legal : Av. República de Chile N° 485 Urb. Santa Beatriz Jesús María -  
Lima  
Teléfono: : 01-424-4488  
Correo electrónico: : Log.especialista14@psi.gob.pe

**2.1. OBJETO DE LA CONVOCATORIA**

El presente procedimiento de selección tiene por objeto la contratación del “**LIMPIEZA DESCOLMATACION Y CONFORMACION DE DIQUE EN LA MARGEN DERECHA DEL LRIO ZAÑA, SECTOR ZAÑA, DISTRITO DE ZAÑA PROVINCIA DE CHICLAYO DEPARTAMENTO DE LAMBAYEQUE**”

**2.2. EXPEDIENTE DE CONTRATACIÓN**

El expediente de contratación fue aprobado mediante el FORMATO 2 AE-40-2023 CD 27 de fecha 26 de julio 2023

**2.3. FUENTE DE FINANCIAMIENTO**

RECURSOS ORDINARIOS

**2.4. SISTEMA DE CONTRATACIÓN**

El presente procedimiento se rige por el sistema de PRECIOS UNITARIOS, de acuerdo con lo establecido en el expediente de contratación respectivo.

**2.5. DISTRIBUCIÓN DE LA BUENA PRO**

NO APLICA

**2.6. ALCANCES DEL REQUERIMIENTO**

El alcance de la prestación está definido en el Capítulo III de la presente sección de las bases.

**2.7. PLAZO DE PRESTACIÓN DEL SERVICIO**

Los servicios materia de la presente convocatoria se prestarán en el plazo de hasta 20 DIAS CALENDARIOS. en concordancia con lo establecido en el expediente de contratación.



## CONTRATACION DIRECTA N°027-2023-MIDAGRI PSI

---

### 2.8. BASE LEGAL

- Ley N° 31638, Ley de Presupuesto del Sector Público para el año fiscal 2023.
- Ley N° 31639, Ley de Equilibrio Financiero del Presupuesto del Sector Público del año fiscal 2023.
- Ley N° 31640, Ley de Endeudamiento del Sector Público para el año fiscal 2023.
- Ley N° 30225 Ley de Contrataciones del Estado
- Texto Único Ordenado del Reglamento de la Ley N° 30225.
- Decreto Supremo N° 004-2019-JUS, TUO de la Ley N° 27444 – Ley del Procedimiento Administrativo General.
- Resolución Ministerial N° 098-2023-MIDAGRI, de fecha 09 de marzo del 2023, se aprueba los “lineamientos básicos que regula las actividades de emergencia referidas a la limpieza y descolmatación de cauces, defensa ribereñas, sistema de drenaje y canales de riego del Programa Presupuestal N° 068”.

Las referidas normas incluyen sus respectivas modificaciones, de ser el caso.

## CAPÍTULO II DEL PROCEDIMIENTO DE SELECCIÓN

### 2.1. CALENDARIO DEL PROCEDIMIENTO DE SELECCIÓN

Según el cronograma de la ficha de selección de la convocatoria publicada en el SEACE.

### 2.2. CONTENIDO DE LAS OFERTAS

La oferta contendrá, además de un índice de documentos<sup>1</sup>, la siguiente documentación:

#### 2.2.1. Documentación de presentación obligatoria

##### 2.2.1.1. Documentos para la admisión de la oferta

- a) Declaración jurada de datos del postor. (**Anexo N° 1**)
- b) Documento que acredite la representación de quien suscribe la oferta.

En caso de persona jurídica, copia del certificado de vigencia de poder del representante legal, apoderado o mandatario designado para tal efecto.

En caso de persona natural, copia del documento nacional de identidad o documento análogo, o del certificado de vigencia de poder otorgado por persona natural, del apoderado o mandatario, según corresponda.

En el caso de consorcios, este documento debe ser presentado por cada uno de los integrantes del consorcio que suscriba la promesa de consorcio, según corresponda.

#### Advertencia

*De acuerdo con el artículo 4 del Decreto Legislativo N° 1246, las Entidades están prohibidas de exigir a los administrados o usuarios la información que puedan obtener directamente mediante la interoperabilidad a que se refieren los artículos 2 y 3 de dicho Decreto Legislativo. En esa medida, si la Entidad es usuaria de la Plataforma de Interoperabilidad del Estado – PIDE<sup>2</sup> y siempre que el servicio web se encuentre activo en el Catálogo de Servicios de dicha plataforma, no corresponderá exigir el certificado de vigencia de poder y/o documento nacional de identidad.*

- c) Declaración jurada de acuerdo con el literal b) del artículo 52 del Reglamento. (**Anexo N° 2**)
- d) Declaración jurada de cumplimiento de los Términos de Referencia contenidos en el numeral 3.1 del Capítulo III de la presente sección. (**Anexo N° 3**)
- e) Declaración jurada de plazo de prestación del servicio. (**Anexo N° 4**)<sup>3</sup>

<sup>1</sup> La omisión del índice no determina la no admisión de la oferta.

<sup>2</sup> Para mayor información de las Entidades usuarias y del Catálogo de Servicios de la Plataforma de Interoperabilidad del Estado – PIDE ingresar al siguiente enlace <https://www.gobiernodigital.gob.pe/interoperabilidad/>

<sup>3</sup> En caso de considerar como factor de evaluación la mejora del plazo de prestación del servicio, el plazo ofertado en dicho anexo servirá también para acreditar este factor.

## CONTRATACION DIRECTA N°027-2023-MIDAGRI PSI

- f) Promesa de consorcio con firmas legalizadas, de ser el caso, en la que se consigne los integrantes, el representante común, el domicilio común y las obligaciones a las que se compromete cada uno de los integrantes del consorcio así como el porcentaje equivalente a dichas obligaciones. (**Anexo N° 5**)
- g) El precio de la oferta en SOLES. Adjuntar obligatoriamente el **Anexo N° 6**.
- El precio total de la oferta y los subtotales que lo componen son expresados con dos (2) decimales. Los precios unitarios pueden ser expresados con más de dos (2) decimales.
- h) Deberá de presentar la experiencia del postor en la especialidad **Anexo N° 8**

### 2.2.1.2. Documentos para acreditar los requisitos de calificación

Incorporar en la oferta los documentos que acreditan los “**Requisitos de Calificación**” que se detallan en el numeral 3.2 del Capítulo III de la presente sección de las bases.

## 2.3. REQUISITOS PARA PERFECCIONAR EL CONTRATO

El postor ganador de la buena pro debe presentar los siguientes documentos para perfeccionar el contrato:

- a) Garantía de fiel cumplimiento del contrato.
- b) Código de cuenta interbancaria (CCI) o, en el caso de proveedores no domiciliados, el número de su cuenta bancaria y la entidad bancaria en el exterior.
- c) Contrato de consorcio con firmas legalizadas ante Notario de cada uno de los integrantes de ser el caso. Copia de la vigencia del poder del representante legal de la empresa que acredite que cuenta con facultades para perfeccionar el contrato, cuando corresponda.
- d) Copia de DNI del postor en caso de persona natural, o de su representante legal en caso de persona jurídica.

### Advertencia

*De acuerdo con el artículo 4 del Decreto Legislativo N° 1246, las Entidades están prohibidas de exigir a los administrados o usuarios la información que puedan obtener directamente mediante la interoperabilidad a que se refieren los artículos 2 y 3 de dicho Decreto Legislativo. En esa medida, si la Entidad es usuaria de la Plataforma de Interoperabilidad del Estado – PIDE<sup>4</sup> y siempre que el servicio web se encuentre activo en el Catálogo de Servicios de dicha plataforma, no corresponderá exigir los documentos previstos en los literales e) y f).*

- e) Domicilio para efectos de la notificación durante la ejecución del contrato.
- f) Correo electrónico para efectos de notificación durante la ejecución del servicio.
- g) Estructura de costos<sup>5</sup>.

### Importante

- *En caso que el postor ganador de la buena pro sea un consorcio, las garantías que presente este para el perfeccionamiento del contrato, así como durante la ejecución contractual, de ser el caso, además de cumplir con las condiciones establecidas en el artículo 33 de la Ley y el artículo 148 del Reglamento, deben consignar expresamente el nombre completo o la denominación o razón social de los integrantes del consorcio, en calidad de garantizados, de lo contrario no podrán ser aceptadas por las Entidades. No se cumple el requisito antes indicado si se consigna únicamente la denominación del consorcio, conforme lo dispuesto en*

<sup>4</sup> Para mayor información de las Entidades usuarias de la Plataforma de Interoperabilidad del Estado – PIDE ingresar al siguiente enlace <https://www.gobiernodigital.gob.pe/interoperabilidad/>

<sup>5</sup> Incluir solo cuando resulte necesario para la ejecución contractual, identificar los costos de cada uno de los rubros que comprenden la oferta.



## CONTRATACION DIRECTA N°027-2023-MIDAGRI PSI

la Directiva "Participación de Proveedores en Consorcio en las Contrataciones del Estado".

- En los contratos periódicos de prestación de servicios en general que celebren las Entidades con las micro y pequeñas empresas, estas últimas pueden otorgar como garantía de fiel cumplimiento el diez por ciento (10%) del monto del contrato, porcentaje que es retenido por la Entidad durante la primera mitad del número total de pagos a realizarse, de forma prorrateada en cada pago, con cargo a ser devuelto a la finalización del mismo, conforme lo establece el numeral 149.4 del artículo 149 del Reglamento y numeral 151.2 del artículo 151 del Reglamento. Para dicho efecto los postores deben encontrarse registrados en el REMYPE, consignando en la Declaración Jurada de Datos del Postor (Anexo N° 1) o en la solicitud de retención de la garantía durante el perfeccionamiento del contrato, que tienen la condición de MYPE, lo cual será verificado por la Entidad en el link <http://www2.trabajo.gob.pe/servicios-en-linea-2-2> opción consulta de empresas acreditadas en el REMYPE.
- En los contratos derivados de procedimientos de selección por relación de ítems, cuando el monto del ítem adjudicado o la sumatoria de los montos de los ítems adjudicados sea igual o menor a doscientos mil Soles (S/ 200,000.00), no corresponde presentar garantía de fiel cumplimiento de contrato ni garantía de fiel cumplimiento por prestaciones accesorias, conforme a lo dispuesto en el literal a) del artículo 152 del Reglamento.

### Importante

- Corresponde a la Entidad verificar que las garantías presentadas por el postor ganador de la buena pro cumplan con los requisitos y condiciones necesarios para su aceptación y eventual ejecución, sin perjuicio de la determinación de las responsabilidades funcionales que correspondan.
- De conformidad con el Reglamento Consular del Perú aprobado mediante Decreto Supremo N° 076-2005-RE para que los documentos públicos y privados extendidos en el exterior tengan validez en el Perú, deben estar legalizados por los funcionarios consulares peruanos y refrendados por el Ministerio de Relaciones Exteriores del Perú, salvo que se trate de documentos públicos emitidos en países que formen parte del Convenio de la Apostilla, en cuyo caso bastará con que estos cuenten con la Apostilla de la Haya<sup>6</sup>.
- La Entidad no puede exigir documentación o información adicional a la consignada en el presente numeral para el perfeccionamiento del contrato.

## 2.4. PERFECCIONAMIENTO DEL CONTRATO

El contrato se perfecciona con la suscripción del documento que lo contiene. Para dicho efecto el postor ganador de la buena pro, dentro del plazo previsto de acuerdo al artículo 100° y dentro del plazo de regularización, debe presentar la documentación requerida a través de mesa de partes virtual <http://tramitedigital.psi.gob.pe/mpv/>, y/o mesa de partes del programa Subsectorial de Irrigaciones (para entrega de carta fianza), en el horario de 8:30 a 16:00 horas, en Av. República de Chile N° 485 Urb. Santa Beatriz Jesús María.

## 2.5. ADELANTOS<sup>7</sup>

"La Entidad otorgará adelanto directo hasta por el 30 % del monto del contrato original.

<sup>6</sup> Según lo previsto en la Opinión N° 009-2016/DTN.

<sup>7</sup> Si la Entidad ha previsto la entrega de adelantos, debe prever el plazo en el cual el contratista debe solicitar el adelanto, así como el plazo de entrega del mismo, conforme a lo previsto en el artículo 156 del Reglamento.

## CONTRATACION DIRECTA N°027-2023-MIDAGRI PSI

El contratista debe solicitar los adelantos dentro de 08 DIAS calendarios contados a partir de la suscripción, adjuntando a su solicitud la garantía por adelantos<sup>8</sup> mediante carta fianza o póliza de caución acompañada del comprobante de pago correspondiente. Vencido dicho plazo no procede la solicitud.

La Entidad debe entregar el monto solicitado dentro de 7 días siguientes a la presentación de la solicitud del contratista".

### 2.6. FORMA DE PAGO

La Entidad realizará el pago de la contraprestación pactada a favor del contratista en pago UNICO

Para efectos del pago de las contraprestaciones ejecutadas por el contratista, la Entidad debe contar con la siguiente documentación:

#### 7 Formas de Pago

La forma de pago por la ejecución del servicio realizado por la Contratista será en pago único, para lo cual, la Entidad requerirá de la siguiente documentación:

- Informe final aprobado por la Entidad.
- Estructura de costos de acuerdo a los Precios Unitarios Ofertados.
- Cronograma de ejecución y Utilización de Maquinaria.
- Informe descriptivo de las actividades ejecutadas, firmadas por el Contratista, Director Técnico y Control Técnico.
- Fotografía de los BMs monumentados.
- Panel fotográfico de antes, durante y después (georeferenciado, cada una con su descripción indicando la progresiva).
- Planilla de metrados finales ejecutados y planos finales de sustento (considerar cuadro de volúmenes por progresivas).
- Copia de cuaderno de control.
- Comprobante de Pago.
- Código de cuenta Interbancario.

Para efecto de los pagos, esto se efectuará previa opinión favorable de conformidad del Ingeniero de Control Técnico o personal encargado por la UGIRD.

Dicha documentación se debe presentar por mesa de partes virtual <http://tramitedigital.psi.gob.pe/mpv/>, y/o mesa de partes del programa Subsectorial de Irrigaciones, en el horario de 8:30horas a 17:30 horas, en Av. República de Chile N° 485 Urb. Santa Beatriz Jesús María.

<sup>8</sup> De conformidad con el artículo 153 del Reglamento, esta garantía debe ser emitida por idéntico monto y un plazo mínimo de vigencia de tres (3) meses, renovable por un plazo idéntico hasta la amortización total del adelanto otorgado. Cuando el plazo de ejecución contractual sea menor a tres (3) meses, las garantías pueden ser emitidas con una vigencia menor, siempre que cubra la fecha prevista para la amortización total del adelanto otorgado.

## CONTRATACION DIRECTA N°027-2023-MIDAGRI PSI

### CAPÍTULO III REQUERIMIENTO

#### Importante

*De conformidad con el numeral 29.8 del artículo 29 del Reglamento, el área usuaria es responsable de la adecuada formulación del requerimiento, debiendo asegurar la calidad técnica y reducir la necesidad de su reformulación por errores o deficiencias técnicas que repercutan en el proceso de contratación.*

#### TERMINOS DE REFERENCIA

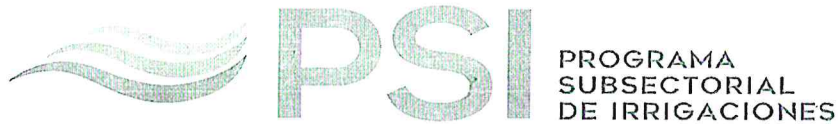

ACTIVIDADES DE EMERGENCIA MIDAGRI

TERMINOS DE REFERENCIA

CONTRATACIÓN DEL SERVICIO DE:

**“LIMPIEZA, DESCOLMATACIÓN Y CONFORMACIÓN DE DIQUE  
EN LA MARGEN DERECHA DEL RÍO ZAÑA, SECTOR ZAÑA,  
DISTRITO DE ZAÑA, PROVINCIA DE CHICLAYO,  
DEPARTAMENTO DE LAMBAYEQUE”**



Hecho digitalmente por SUJATEZ  
DAS Alameda Irani FAD  
41805516.html  
Firma: Day Vicky Buzeta  
Fecha: 27-06-2023 22:04:29 -05:00



Hecho digitalmente por CHANAGA  
JUANES Dávalos Hudson FAU  
011405516.html  
Firma: Day Vicky Buzeta  
Fecha: 27-06-2023 21:54:49 -05:00



Hecho digitalmente por  
RUIZ GARCIA Antonio Teodoro  
201101405516.html  
Firma: Day Vicky Buzeta  
Fecha: 27-06-2023 21:02:29 -05:00

Lima, junio del 2023



## CONTRATACION DIRECTA N°027-2023-MIDAGRI PSI

### 1. DENOMINACION DEL SERVICIO

Contratación del servicio de: "LIMPIEZA, DESCOLMATACIÓN Y CONFORMACIÓN DE DIQUE EN LA MARGEN DERECHA DEL RÍO ZAÑA, SECTOR ZAÑA, DISTRITO DE ZAÑA, PROVINCIA DE CHICLAYO, DEPARTAMENTO DE LAMBAYEQUE"

### 2. FINALIDAD PÚBLICA

Ejecutar acciones inmediatas y necesarias en respuesta de las intensas precipitaciones pluviales ocurridas en el departamento de Lambayeque, en salvaguardia de la vida, salud e integridad de las personas y el patrimonio público y privado.

### 3. ANTECEDENTES

- a) Mediante Ley N° 28675 se crea el Programa Subsectorial de Irrigaciones - PSI, como Unidad Ejecutora 006, encargándose de desarrollar las actividades del Programa de Riego Tecnificado, así como aquellas que venía ejecutando la Unidad Ejecutora UCPSI en el marco de los compromisos asumidos con organismos internacionales concertados y en proceso, además de las actividades que se le encargue al Sector en materia de riego.
- b) El Programa Subsectorial de Irrigaciones – PSI, es un organismo descentralizado del sector agricultura, que tiene por objetivo principal promover el desarrollo sostenible de los sistemas de riego en la costa y sierra, el fortalecimiento de las organizaciones de usuarios, el desarrollo de capacidades de gestión, así como la difusión del uso de tecnologías modernas de riego, para contribuir con el incremento de la producción y productividad agrícola, que permitirá mejorar la rentabilidad del agro y elevar los estándares de vida de los agricultores, el accionar del PSI está orientado a impulsar el crecimiento técnico y económico de la agricultura a nivel nacional, modernizando el uso eficiente del agua por parte de los agricultores.
- c) Dentro de los objetivos del PSI está, contribuir al incremento de la producción y la productividad de la agricultura de riego mediante acciones que permitan el desarrollo de la capacidad y gestión de las Juntas de Usuarios, el mejoramiento en aprovechamiento de los recursos hídricos y el incremento de la eficiencia en el uso del suelo cultivable.
- d) La temporada de lluvias en el territorio nacional, en muchos casos, ha venido generando daños de magnitud, habiéndose registrado en los últimos 10 años en el Sistema de Información Nacional para la Respuesta y la Rehabilitación (SINPAD), un número importante de emergencias generadas por dicho fenómeno, asociadas principalmente a desbordes de ríos que ocasionan inundaciones, deslizamientos de laderas, activación de quebradas (huaicos), así como aluviones, entre otros.



firmado digitalmente por SUAREZ  
DAS Alfredo Ivan FAU  
41485216 hard  
Idioma: Day Visto Bueno  
Fecha: 27-06-2023 22:04:25 -05:00



firmado digitalmente por CHARCA  
IZANCOO David Ruben FAU  
041485216 hard  
Idioma: Day Visto Bueno  
Fecha: 27-06-2023 21:34:49 -05:00



firmado digitalmente por  
SOTOS GARRIDO Alvaro Teodoro  
FAU 2041485216 hard  
Idioma: Day Visto Bueno  
Fecha: 27-06-2023 21:02:29 -05:00

## CONTRATACION DIRECTA N°027-2023-MIDAGRI PSI

- f) Según consta en el Decreto Supremo N.º 043-2023-PCM, Oficio N.º D000218-2023-INDECIJEF INDECI, de fecha 26 de marzo de 2023, el Jefe del INDECI remite y hace suyo el Informe Situacional N.º D000009-2023-INDECI-DIRES, de fecha 26 de marzo de 2023, emitido por el Director de Respuesta de dicha entidad, en el cual se señala que, en base al sustento emitido por el Servicio Nacional de Meteorología e Hidrología del Perú - SENAMHI y por la Sub Dirección de Sistematización de Información sobre Escenarios de Riesgo de Desastres – SD SIERD de la Dirección de Preparación del INDECI, se ha determinado que varios distritos de algunas provincias de los departamentos de Lambayeque, Piura y Tumbes, son los más expuestos al peligro inminente ante intensas precipitaciones pluviales; asimismo, autorizar la continuación de las acciones inmediatas de respuesta y rehabilitación iniciadas en el marco del Decreto Supremo N° 029-2023-PCM y el Decreto Supremo N° 034-2023-PCM
- g) Mediante Resolución Directoral Nro. 044-2023-MIDAGRI-DVDAFIR/PSI, de fecha 18 de abril del 2023, se resuelve delegación de facultades en la UGIRD para suscribir el formato Anexo 02.
- h) Mediante Resolución Directoral Nro. 064-2023-MIDAGRI-DVDAFIR/PSI, fecha 15 de junio del 2023, se aprueba los "Lineamientos para la Recepción, Conformidad y Cierre de Actividades de Emergencia, referido a Limpieza y Descolmatación de cauce, Defensas Ribereñas, Sistemas de Drenaje y Canales de Riego del PP 068".
- i) Mediante Oficio Nro. 000421-2023-MIDAGRI-DVDAFIR/PSI, de fecha 17 de mayo del 2023, se solicita la atención por desastre y ejecución de 14 actividades de emergencias.
- j) Mediante Memorando Nro. 460-2023-MIDAGRI-DVDAFIR/DGIHR-DG, de fecha 05 de junio del 2023, se emite la opinión favorable para que el Programa Subsectorial de Irrigaciones continúe con la gestión de financiamiento.
- k) Mediante Oficio N°0112-2023-MIDAGRI-DVDAFIR/PSI-UPPPS, fecha 06 de junio 2023, se solicita la aprobación de la Nota de Modificación N°097-2023 del SIAF en línea, con la propuesta de Nota de Modificación Presupuestal N°097-2023, que corresponde a actividades que serán ejecutadas.
- l) Mediante Decreto Supremo N°065-2023-PCM, de fecha 24 de mayo de 2023, prorroga el Estado de Emergencia Nacional, por desastre de gran magnitud, a consecuencia de intensas precipitaciones pluviales en varios distritos de las provincias de los departamentos de Lambayeque, Piura y Tumbes, que se encuentran detallados en el Anexo que forma parte del presente decreto supremo, declarado mediante el Decreto Supremo N° 043-2023-PCM, por el término de sesenta (60) días calendario, a partir del 26 de mayo de 2023, con la finalidad de continuar con la ejecución de medidas y acciones de excepción necesarias, de respuesta y rehabilitación que correspondan.



firmado digitalmente por SUAREZ  
IAS Alfredo Ivan FAU  
414868216 hard  
otivo: Day Visto Bueno  
echa: 27-06-2023 22:04:25 -05:00



firmado digitalmente por CHARCA  
JANCO David Ruben FAU  
014805216 hard  
otivo: Day Visto Bueno  
echa: 27-06-2023 21:34:49 -05:00

#### 4. MARCO LEGAL

La ejecución del servicio deberá realizarse de acuerdo a los dispositivos legales y Normas Técnicas Vigentes que se indican a continuación, las cuales no son limitativas, siendo que es aplicable toda norma pertinente adicional:

- Ley N°29158, Ley Orgánica del Poder Ejecutivo.



firmado digitalmente por  
RIOS GARTO Alberto Teodoro  
IAU 2041480216 hard  
otivo: Day Visto Bueno  
echa: 27-06-2023 21:02:29 -05:00



## CONTRATACION DIRECTA N°027-2023-MIDAGRI PSI

- Política de Estado 32 Gestión del Riesgo de Desastres, Aprobado con acuerdo Nacional.
- Ley N° 29664, Ley que crea el Sistema Nacional de Gestión del Riesgo de Desastre-SINAGERD y sus modificatorias.
- Decreto Supremo N°048-2011-PCM, Decreto Supremo que aprueba el reglamento de la Ley 29664 que crea el Sistema Nacional de Gestión de Riesgo y Desastres (SINAGERD).
- Decreto Supremo N° 111-2012-PCM, que dispone la aprobación de la Política Nacional de Gestión del Riesgo de Desastres como Política de Obligatorio cumplimiento para las Entidades del Gobierno Nacional.
- Resolución Ministerial N°046-2013-PCM, que aprueba la Directiva N°001-2013-PCM-SINAGERD "Lineamientos que definen el Marco de Responsabilidades en Gestión de Riesgo de Desastres, de las Entidades del Estado en los Tres niveles de Gobierno" y su anexo en el marco de la Ley N° 29664 y su Reglamento.
- Decreto Supremo N°034-2014-PCM, Decreto Supremo que aprueba el Plan Nacional de Gestión de Riesgo de Desastres- (PLANAGERD).
- Resolución Ministerial N°0602-2016-MIDAGRI, que aprueba el Plan Estratégico Sectorial Multianual Actualizado-PESEM 2015-2021 (diciembre 2016).
- Ley N° 31075, Ley que aprueba la Organización y Funciones del Ministerio de Desarrollo Agrario y Riego.
- Ley de Procedimiento N°27444, Ley que aprueba el Procedimiento Administrativo en General.
- Ley de Presupuesto del Sector Público del Año 2023.
- Decreto de Urgencia N°024-2010, Decreto de Urgencia que dicta Medidas Económicas y Financieras para la creación del Programa Presupuestal Estratégico de Reducción de la Vulnerabilidad y Atención a Emergencias por Desastres en el Marco del Presupuestos por Resultados.
- Decreto Legislativo N°1440, Decreto Legislativo del Sistema Nacional del Presupuesto Público.
- Decreto Supremo N°132-2017-EF, Decreto Supremo que aprueba la conformación y funciones de la Comisión Multisectorial del "Fondo para Intervención ante Ocurrencias de Desastres Naturales", dicta Normas Reglamentarias.
- Resolución Ministerial N°0054-2019-MINAGRI, que aprueba el Plan Estratégico Institucional PEI 2019-2022 del Ministerio de Agricultura y Riego.
- Resolución Ministerial N°0440-2019-MINAGRI, que aprueba el "Plan de Contingencias del Sector de Agricultura y Riego Ante Lluvias Intensas".
- Resolución Ministerial N°003-2020-MINAGRI, que actualiza la constitución del grupo de Trabajo para la Gestión de Riesgo de Desastres del Ministerio de Agricultura y Riego-GTGRD-MINAGRI.
- Resolución Ministerial N° 194-2020-MINAGRI, que aprueba el "Plan de Contingencias del Sector de Agricultura y Riego, ante el sismo de gran magnitud y seguido de Tsunami frente a la Costa Central del Perú".
- Mediante Resolución Ministerial N° 0098-2023-MIDAGRI, de fecha 29 de marzo 2023, se aprueba los lineamientos de Alcance Sectorial LI N° 003-2023-MIDAGRI/SG-ODNGRD "Lineamientos Básicos que regulan las actividades de emergencia referidas a la limpieza y descolmatación de cauces, defensas ribereñas, sistemas de drenaje y canales de riego del Programa Presupuestal N° 0068".
- Ley N°30225, Ley de Contrataciones del Estado y su Reglamento.
- Decreto Supremo N° 043-2023- PCM, Decreto Supremo que declara el Estado de Emergencia Nacional, por desastre de gran magnitud, a consecuencia de intensas precipitaciones pluviales en los departamentos de Lambayeque, Piura y Tumbes, asimismo, autorizar la continuación de las acciones inmediatas de

PSI

Firmado digitalmente por SUAREZ  
JAS Alfredo Ivan FAU  
41489216 hard  
Jivo: Day Visto Bueno  
echa: 27-06-2023 22:04:29 -05:00

PSI

Firmado digitalmente por CHARCA  
RANCO David Ruben FAU  
0114619216 hard  
Jivo: Day Visto Bueno  
echa: 27-06-2023 21:34:49 -05:00

PSI

Firmado digitalmente por  
RIOS GARRO Alberto Teodoro  
FAU 2041668916 hard  
Jivo: Day Visto Bueno  
Fecha: 27-06-2023 21:02:29 -05:00

## CONTRATACION DIRECTA N°027-2023-MIDAGRI PSI

respuesta y rehabilitación iniciadas en el marco del Decreto Supremo N° 029-2023-PCM y el Decreto Supremo N° 034-2023-PCM.

- Decreto Supremo N°065-2023-PCM, con fecha 24 de mayo de 2023, prorroga el Estado de Emergencia Nacional, por desastre de gran magnitud, a consecuencia de intensas precipitaciones pluviales en varios distritos de las provincias de los departamentos de Lambayeque, Piura y Tumbes.

### 5. OBJETIVO DEL SERVICIO

El objetivo es la contratación del Servicio denominado "LIMPIEZA, DESCOLMATACIÓN Y CONFORMACIÓN DE DIQUE EN LA MARGEN DERECHA DEL RÍO ZAÑA, SECTOR ZAÑA, DISTRITO DE ZAÑA, PROVINCIA DE CHICLAYO, DEPARTAMENTO DE LAMBAYEQUE"

### 6. DESCRIPCIÓN Y CARACTERÍSTICAS DEL SERVICIO

Considerando que el Anexo No. 2, de Contenidos Mínimos del Informe para actividades de Emergencia de Atención Inmediata – MIDAGRI, establece las metas del servicio (Puntos Críticos), determinando la cantidad de horas máquina, la cantidad de material a descolmatar, la cantidad de material y conformación de dique con material propio.

#### META FÍSICA

1. Limpieza y descolmatación de cauce	3,570.00 m – 160,650.00 m3
2. Conformación de dique con material propio	3,570.00 m – 114,240.00 m3

Fuente: "Anexo No. 2"

### 6.1 EJECUCION DELSERVICIO

#### 6.1.1 Plazo de ejecución del servicio

El inicio del cómputo del plazo de ejecución del servicio se rige desde el día siguiente de la firma del "Acta de Inicio del Servicio" hasta los 30 días calendarios (El Acta de Inicio del Servicio lo firma el contratista y Encargado de la UGIRD como parte de la Entidad).

#### 6.1.2 Etapas y Fases del Servicio

El servicio comprende 02 fases.

- Elaboración del Plan de Trabajo.
- Ejecución del Servicio.

#### 6.1.3 Plan de Trabajo con Cronograma de Ejecución del servicio

El contratista dentro de los tres (03) días posteriores a la suscripción del Acta de Inicio del Servicio remitirá el "Plan de Trabajo", al Control Técnico con copia a la entidad (a través de mesa de partes virtual), el cual, previa revisión y aprobación remitirá, en un plazo de dos (02) días calendarios, a la Entidad el mencionado "Plan de Trabajo y cronograma de utilización de maquinaria" (mediante, mesa de partes virtual o físico) el cual debe de contener como mínimo lo siguiente.

- Cronograma de Ejecución de Servicio.
- Cronograma de Utilización de maquinaria



firmado digitalmente por: SUAREZ  
JAS Alfredo Ivan FAU  
41455216 hard  
s/ivo: Day Vista Bueno  
echa: 27-06-2023 22:04:25 -05:00



firmado digitalmente por: CIARCA  
JUANCCO David Ruben FAU  
0414460216 hard  
s/ivo: Day Vista Bueno  
echa: 27-06-2023 21:34:49 -05:00



firmado digitalmente por:  
RUIZ GARRIDO Alberto Teodoro  
FAU 2014863216 hard  
s/ivo: Day Vista Bueno  
Fecha: 27-06-2023 21:02:29 -05:00

## CONTRATACION DIRECTA N°027-2023-MIDAGRI PSI

- Características de la maquinaria utilizada, según el siguiente detalle:

Marca	Modelo	Serie	Potencia	Placa (de corresponder)

- Informe Topográfico inicial, según el siguiente detalle:
  - Memoria descriptiva.
  - Video de reconocimiento de campo (10 minutos mínimos con drone).
  - Planos de Ubicación General.
  - Planos de Planta.
  - Planos de Perfil longitudinal (incluir el cuadro de volúmenes de movimiento de tierras y enrocado).
  - Planos de secciones transversales
  - Plano de Ubicación de canteras de roca.
  - Plano de Ubicación de botaderos (de corresponder).
  - Versión digital (Civil 3D) y editable de la nube de puntos obtenido del levantamiento topográfico inicial.
  - Orto mosaico inicial.
  - Ortofoto (MDT, nube de puntos y MDE).

De haber observaciones el Contratista tendrá un plazo (02) días calendario para subsanarlas, siendo remitidas al Control Técnico, para que este luego de revisar y aprobar lo presente a la entidad en un plazo de (02) días calendario.

### 6.1.4 Detalles del Informe Topográfico Inicial

Los planos Iniciales proporcionados por el contratistas deberán de ser presentados con el mayor detalle posible teniendo como ámbito de influencia el sector **ZAÑA** y de acuerdo a las Coordenadas establecidas en las "Fichas Anexo N°02", debido a que estas serán de utilidad para el control de los trabajos ejecutados en campo; tendrá que determinar el Cronograma de Ejecución y utilización de maquinaria donde se debe de visualizar la secuencia de las actividades por tareas y sectores a ejecutar.

La Contratista deberá efectuar un levantamiento topográfico inicial que abarque como mínimo toda el área a intervenir, que permitan identificar el estado antes de la intervención, lo cual está contemplado dentro de su plazo contractual. Una vez culminada la actividad.

El Levantamiento Topográfico antes indicado deberá efectuarse bajo la estricta supervisión del ingeniero de Control Técnico o en coordinación con el Personal encargado por la UGIRD, el cual bajo responsabilidad deberá garantizar la calidad e idoneidad del referido levantamiento topográfico.

La contratista deberá garantizar en campo la existencia permanente (hasta la culminación de la relación contractual) de por lo menos **2 BMs monumentados** por sector, los BMs antes indicados deberán ser fijos, evitando la probabilidad de que por motivos de la ejecución de la prestación sean alterados, modificados o eliminados

### 6.1.5 De la Ejecución del Servicio.

La contratista deberá iniciar los trabajos al día siguiente de suscrita el Acta de Inicio del Servicio, con labores de Topografía inicial y Movilización de maquinaria, luego de realizado el Levantamiento Topográfico después del tercer día solicitará al Control Técnico la autorización para el Ingreso de Maquinaria.



firmado digitalmente por SUAREZ  
IAS Alfredo Ivan FAU  
41455216 hard  
vivo: Day Visto Bueno  
fecha: 27-06-2023 22:04:25 -05:00



firmado digitalmente por CHARCA  
RUANCO David Ruben FAU  
041455210 hard  
vivo: Day Visto Bueno  
fecha: 27-06-2023 21:34:49 -05:00



firmado digitalmente por  
RIOS GAITERO Alberto Teodoro  
FAU 2011868216 hard  
vivo: Day Visto Bueno  
fecha: 27-06-2023 21:02:29 -05:00



## CONTRATACION DIRECTA N°027-2023-MIDAGRI PSI

El servicio se ejecutará a través de tareas que se encuentran en los (*Anexo No. 2 de las Actividades de Emergencia de Atención Inmediata en el marco de la Resolución Ministerial N° 098-2023-MIDAGRI*), estas serán realizadas en base al "Plan de Trabajo, cronogramas de ejecución y utilización de maquinaria" aprobados por el control técnico o personal encargado por la UGIRD,

El contratista se encuentra obliga a:

- Ejecutar los trabajos en concordancia al "*Anexo No. 2 de las Actividades de Emergencia de Atención Inmediata en el marco de la Resolución Ministerial N° 098-2023-MIDAGRI*", y Plan de Trabajo aprobado por el Control Técnico o personal encargado por la UGIRD, en estricta sujeción al cronograma de ejecución y utilización de maquinaria.
- Todas las actividades deberán ser ejecutadas de acuerdo a la Normatividad Nacional Aplicable.
- Es responsabilidad del contratista disponer (según el cronograma de utilización de maquinaria) de los **equipos mínimos necesarios de manera permanentemente** para ejecutar las actividades que correspondan con la finalidad de cumplir lo establecido en el presente TDR y "Plan de Trabajo" aprobado por el control técnico o Control Técnico Encargado por la UGIRD.

Los trabajos deberán de ejecutarse empleándose maquinaria de acuerdo a las características indicadas en el presente TDR (numeral A.3. *equipamiento*), o con maquinaria distinta (sustentada en el plan de trabajo aprobado por el control técnico o personal encargado por la UGIRD), bajo cuenta y riesgo del contratista en relación a los rendimientos y plazos de ejecución; del mismo modo el contratista deberá garantizar la cantidad mínima de maquinaria requerida según el presente TDR, para la ejecución y culminación de los trabajos en el plazo de ejecución previsto.

El desarrollo de las actividades materia de la presente contratación podrá realizarse en doble turno, a fin de culminar las actividades contratadas dentro de los plazos establecidos, para lo cual el contratista deberá considerar la logística y los equipos necesarios para tal fin.



firmado digitalmente por SUAREZ  
PAS Alfredo Ivan FAU  
414858216 hard  
Volver Day Visto Bueno  
fecha: 27-05-2023 22:04:25 -05:00

### 6.1.6 Metrado a Ejecutar.

#### HOJA DE METRADOS

ITEM	DESCRIPCION	UND	TOTAL
01.00.00	TRABAJOS PRELIMINARES Y PROVISIONALES		
01.01.00	Movilización y desmovilización de Tractor de Orugas y Excavadora	VJE	24.00
01.02.00	Topografía	GLB	1.00
02.00.00	ENCAUZAMIENTO DE RIO		
02.01.00	HABILITACIÓN DE CAMINOS		
	Acceso para zona de trabajo	KM	4.00
02.02.00	DESCOLMATACIÓN (CAUCE DE RIO)	M3	160,650.00
02.03.00	CONFORMACIÓN DE DIQUE CON MATERIAL PROPIO	M3	114,240.00

Fuente: "Anexo No. 2"



firmado digitalmente por CHARGA  
RIVERO David Ruben FAU  
6214858216 hard  
Volver Day Visto Bueno  
fecha: 27-05-2023 21:34:49 -05:00

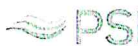

firmado digitalmente por  
RIVERO David Ruben FAU  
6214858216 hard  
Volver Day Visto Bueno  
fecha: 27-05-2023 21:02:29 -05:00



## CONTRATACION DIRECTA N°027-2023-MIDAGRI PSI

### 6.1.7 Formas de Pago

La forma de pago por la ejecución del servicio realizado por la Contratista será en pago único, para lo cual, la Entidad requerirá de la siguiente documentación:

- Informe final aprobado por la Entidad.
- Estructura de costos de acuerdo a los Precios Unitarios Ofertados.
- Cronograma de ejecución y Utilización de Maquinaria.
- Informe descriptivo de las actividades ejecutadas, firmadas por el Contratista, Director Técnico y Control Técnico.
- Fotografía de los BMs monumentados.
- Panel fotográfico de antes, durante y después (georeferenciado, cada una con su descripción indicando la progresiva).
- Planilla de metrados finales ejecutados y planos finales de sustento (considerar cuadro de volúmenes por progresivas).
- Copia de cuaderno de control.
- Comprobante de Pago.
- Código de cuenta Interbancario.

Para efecto de los pagos, esto se efectuará previa opinión favorable de conformidad del Ingeniero de Control Técnico o personal encargado por la UGIRD.

La Entidad debe de pagar las contraprestaciones pactadas a favor del contratista dentro de los diez (10) días calendario siguiente a la conformidad del servicio, siempre que se verifiquen las condiciones establecidas en el Contrato.

No se reconocerán bajo ninguna circunstancia mayores prestaciones ejecutadas sin tener en cuenta el párrafo anterior.

### 6.1.8 Adelantos

Se establece un adelanto directo de 30% del monto del contrato original para lo cual el contratista tiene un plazo de 8 días calendarios contados a partir de la suscripción del contrato, para solicitar formalmente la entrega del mismo, adjuntando a su solicitud la garantía (entiéndase carta fianza emitida por la empresa que se encuentre bajo la supervisión directa de la SBS, y deben estar autorizadas para la emisión de dicha garantía) y el comprobante de pago correspondiente.

Vencido dicho plazo no procede la solicitud del adelanto. La entidad debe entregar el monto solicitado dentro de los 7 días contados a partir del día siguiente de recibida la mencionada documentación.

### 6.1.9 Cuaderno de Control

Tanto la contratista a través del Director Técnico, como el ingeniero de Control Técnico o personal encargado por la UGIRD, están obligados a llenar todos los días un Cuaderno de Control, en el que se anotara todas las ocurrencias relevantes del día, indicando además el personal técnico clave presente, así como la relación de la maquinaria utilizada, debiendo indicar marca, modelo y estado del mismo, avance diario ejecutado de las partidas y su respectivo acumulado.

En cuanto al personal, el contratista deberá mantener el personal ofertado y acreditado cumpliendo todas las normas de seguridad. Solo después de iniciada la



Firmado digitalmente por SUAREZ  
TAS Alfredo Ivan FAU  
414569216 hard  
Motivo: Day Vista Bueno  
Fecha: 27-06-2023 22:04:25 -05:00



Firmado digitalmente por CHARCA  
IUANCO David Ruben FAU  
0114606216 hard  
Motivo: Day Vista Bueno  
Fecha: 27-06-2023 21:34:49 -05:00



Firmado digitalmente por  
RIOS GARRO Alberto Teodoro  
FAU 20114869216 hard  
Motivo: Day Vista Bueno  
Fecha: 27-06-2023 21:02:29 -05:00

## CONTRATACION DIRECTA N°027-2023-MIDAGRI PSI

actividad, podrá solicitar el cambio de personal clave, el cual deberá de ser evaluado de acuerdo al perfil indicado, pudiendo este ser igual o mayor al perfil solicitado.

La omisión de la anotación diaria por parte de la contratista será considerada como falta ausencia del personal técnico lo que será considerado para la aplicación de penalidades que corresponda.

### 6.2 ESPECIFICACIONES TECNICAS A CONSIDERAR:

Los trabajos a ejecutarse serán de conformidad con lo establecido en el "Anexo N° 02" Formato con carácter de Declaración jurada que sustenta la actividad de Emergencia en el marco de la Resolución Ministerial N° 0098-2023-MIDAGRI, debiendo considerar las siguientes especificaciones cuando correspondan.

#### 6.2.1 Alcances de los términos de referencia

Los presentes Términos de Referencia, conjuntamente con el Contrato, el Anexo No. 2 de Contenido Mínimo del Actividades de Emergencia de Atención Inmediata y la oferta de la contratista, tienen como objeto normar las condiciones generales de intervención a ser aplicadas por el CONTRATISTA en la ejecución del servicio.

El CONTRATISTA suministrará todos los elementos necesarios para la ejecución del servicio tales como; herramientas, maquinarias, equipos, mano de obra, seguros, dirección técnica y todo lo necesario para la realización del servicio, así como el mantenimiento durante el desarrollo de las actividades, desmontaje y remoción de las construcciones provisionales. Detalles de la actividad y materiales no mostrados en la el Anexo No. 2 de Contenido Mínimo del Actividades de Emergencia de Atención Inmediata y en los presentes Términos de Referencia, pero necesarios para la ejecución o instalaciones deberán ser incluidos en los trabajos del CONTRATISTA.

Más allá de lo establecido en estos TDR, el Control Técnico, tiene autoridad suficiente para ampliar las especificaciones técnicas, en cumplimiento de la Normativa Vigente, en lo que respecta a la ingeniería y la correcta metodología constructiva a seguir en la ejecución de la actividad.

Antes del inicio de las actividades, el CONTRATISTA deberá presentar al Control Técnico, el Calendario que visualice la secuencia de las actividades a ejecutar.

#### 6.2.2 Normas técnicas

La ejecución de las actividades del servicio, se efectuará cumpliendo con los presentes Términos de Referencia que resultan obligatorios a la materialización del servicio. Si en determinadas cuestiones surgieran dudas respecto a la aplicación de Normas, la decisión del Control Técnico es la única determinante y válida.

#### 6.2.3 Rectificación y Complemento de Especificaciones

El Control Técnico, previa autorización y pleno conocimiento de la Entidad contratante y en acuerdo con el CONTRATISTA, tendrá la facultad durante el curso de la ejecución de las actividades de modificar, complementar o adaptar a situaciones reales las presentes especificaciones técnicas para la ejecución de las partidas, a fin de asegurar una adecuada ejecución de los trabajos de acuerdo a lo previsto en el Anexo No. 2, sin desnaturalizar el objetivo y metas del mencionado

  
Firmado digitalmente por SUAREZ  
IAS Alfredo Ivan FAU  
414869216 hard  
Motivo: Day Visto Bueno  
Fecha: 27-06-2023 22:04:25 -05:00  
Firmado digitalmente por CHIARCA  
IUNACCO David Ruben FAU  
0414363016 hard  
Motivo: Day Visto Bueno  
Fecha: 27-06-2023 21:34:49 -05:00  
Firmado digitalmente por  
RIOS GARRO Alberto Teodoro  
FAU 03114869216 hard  
Motivo: Day Visto Bueno  
Fecha: 27-06-2023 21:07:29 -05:00

## CONTRATACION DIRECTA N°027-2023-MIDAGRI PSI

Anexo.

### 6.2.4 Estructuras y Servicios Existentes

El CONTRATISTA previamente al inicio de los trabajos, determinará con exactitud las estructuras y servicios existentes en la zona de trabajo, en coordinación con las entidades correspondientes, responsabilizándose por los daños que ocasione a éstas.

También será responsable de la conservación del buen estado de las estructuras y servicios existentes, no indicados en los planos y/o croquis.

### 6.2.5 Especificaciones Técnicas para la ejecución de las partidas.

#### 6.2.5.1 Movilización y desmovilización del Tractor De Orugas

El transporte del equipo pesado se podrá realizar en camiones de plataforma de cama baja, es importante indicar la procedencia de las maquinarias serán contratadas de la ciudad de Chiclayo y/o otro lugar donde se encuentre disponible las maquinarias según las especificaciones técnicas indicadas en los análisis de los costos unitarios de la actividad de emergencia, destinado recursos financieros para esta actividad.

#### 6.2.5.2 Movilización y desmovilización de Excavadora

El transporte del equipo pesado se podrá realizar en camiones de plataforma de cama baja, es importante indicar la procedencia de las maquinarias serán contratadas de la ciudad de Chiclayo y/o otro lugar donde se encuentre disponible las maquinarias según las especificaciones técnicas indicadas en los análisis de los costos unitarios de la actividad de emergencia, destinado recursos financieros para esta actividad.

#### 6.2.5.3 Topografía

Comprende el suministro de mano de obra y equipos (según el numeral A.3 Equipamiento de los TDR), para realizar los trabajos de control de la actividad a ejecutar: rasante, progresivas, BM's, alineaciones, cota de los trabajos de perfilado, en la longitud de los trabajos de roca acomodada en la margen correspondiente donde se ejecutará la actividad.

El control topográfico será realizado de forma permanente durante toda la ejecución de la prestación, y en coordinación con el personal encargado del equipo de maquinaria pesada a fin de evitar interferir en la operación y producción de la maquinaria. Es decir, de ser necesario, el equipo encargado del control topográfico deberá adecuarse al cronograma de ejecución y utilización de maquinaria.

El equipo topográfico mínimo para utilizar deberá ser: 01 estación total, GPS diferencial, 01 Nivel, 01 Mira Plegable de 4 m, Winchas de 5.00, 25.00, 50.00 y 100 m, jalones y libreta de campo, pudiéndose usar alternativamente Dron, debiendo garantizar la precisión deseada.

Luego de culminado la ejecución del servicio el personal encargado de esta actividad entregará al encargado de la Dirección Técnica del servicio, la planilla de movimiento de tierras real ejecutado con su respectivo plano de secciones transversales conforme a la actividad (contemplando en formato digital y editable la nube de puntos editable), el mismo que deberá ser contrastado con los metrados proporcionados en el "Anexo No. 2" de Actividades de Emergencia de Atención



Firmado digitalmente por SUAREZ  
IAS Alberto Ivan FAU  
41485216 hard  
livo: Day Visto Bueno  
cha: 27-06-2023 22:04:25 -05:00



Firmado digitalmente por CHIRCA  
IUANCOO David Ruben FAU  
0114859216 hard  
livo: Day Visto Bueno  
echa: 27-06-2023 21:34:49 -05:00



Firmado digitalmente por  
RIOS GARRO Alberto Teodoro  
FAU 2011485216 hard  
livo: Day Visto Bueno  
Fecha: 27-06-2023 21:02:29 -05:00



## CONTRATACION DIRECTA N°027-2023-MIDAGRI PSI

Inmediata. Cualquier modificación, deberá comunicarse previamente al Ingeniero de Control Técnico, con la finalidad de coordinar el criterio técnico y obtener la autorización respectiva por la UGIRD.

- Extensión del Trabajo. - Comprende los trabajos topográficos de trazo, nivelación y replanteo de obras tanto para dar inicio a los trabajos, así como durante los trabajos que se desarrollen y dar sustento a la Planilla de Metrados.
- Medición. - Se medirá en forma Global.

### 6.2.5.4 Habilitación de caminos.

- Alcance del Trabajo. - Este trabajo comprenderá el suministro de materiales, equipos, y operaciones necesarias para la habilitación de caminos y/o carretera, para facilitar el acceso de la maquinaria a la zona de trabajo y/o cantera. La habilitación y mantenimiento de caminos de acceso permitirá reducir los tiempos de recorrido de la maquinaria de transporte y la conservación de los mismos, evitando mayores costos de reparación y reduciendo el tiempo de ejecución de las actividades.
- La maquinaria a emplearse en esta partida será con tractor sobre orugas y/o conforme a la evaluación realizada por el Contratista y el Control Técnico en Campo; con el cual se conseguirá realizar de manera adecuada los trabajos programados en esta partida.
- Medición. - La habilitación de accesos será cuantificado por kilómetro de acceso y/o carretera habilitada.

### 6.2.5.5 Descolmatación (Cauce de río).

- Alcance del Trabajo.- Esta partida se refiere a la excavación de la zona del cauce contenida dentro de los límites del trazo proyectado para limpieza de la sección del río en los tramos identificados, y el arrimado lateral del material excavado hacia el área donde se conformara el dique con material propio, o según corresponda de acuerdo al **Anexo No. 2**, a fin de orientar la aproximación del caudal hacia el cauce principal o central, de conformidad con los alineamientos, pendientes y dimensiones indicadas por el ingeniero de Control Técnico y el Anexo No. 2 de Contenido Mínimo del Actividades de Emergencia de Atención Inmediata.

Las excavaciones serán efectuadas según los ejes, rasantes y niveles indicados por la topografía inicial efectuada por el contratista, y se llevarán a cabo aplicando medios apropiados elegidos, previa aprobación del ingeniero de Control Técnico.

Respecto a todas las obras de protección existentes (diques de enrocado, espigones con gaviones, etc.) ubicadas dentro del límite de excavación proyectado para la limpieza del río, estas no deberán ser eliminadas y por el contrario deberán ser reforzadas utilizando el material proveniente de las excavaciones, colocando el material en el sitio adecuado previa autorización del ingeniero de Control Técnico.

  
Firmado digitalmente por SUAREZ  
DAIS Alfredo Ivan FAU  
414252216 hand  
lugar: Day Visto Bueno  
fecha: 27-05-2023 22:04:25 -05:00  
Firmado digitalmente por CHARCA  
RINACCO David Ruben FAU  
0414808210 hand  
lugar: Day Visto Bueno  
fecha: 27-05-2023 21:34:43 -05:00  
Firmado digitalmente por  
RIOS GARRIDO Alberto Teodoro  
FAU 20414865216 hand  
lugar: Day Visto Bueno  
fecha: 27-05-2023 21:02:29 -05:00

## CONTRATACION DIRECTA N°027-2023-MIDAGRI PSI

El CONTRATISTA deberá proceder a las excavaciones, después que haya procedido al levantamiento topográfico del terreno natural aprobado por el ingeniero de Control Técnico.

- **Alcance del Trabajo.** - La limpieza y descolmatación del cauce comprende el suministro de materiales, equipos y operaciones necesarias para efectuar los cortes de terreno para efectuar la limpieza del cauce del río, en los tramos con lo cual se conformará el dique que permitirá encasar las aguas/o encauzar las aguas a un punto determinado.
- La maquinaria a emplearse en los trabajos de descolmatación de cauce será, Excavadora sobre Oruga según características indicadas en el Anexo No. 2 de Contenido Mínimo del Actividades de Emergencia de Atención Inmediata. El contratista podrá utilizar maquinaria adicional y del tipo que considere necesario para mejorar los tiempos de ejecución de la actividad, esto último, no significa pagos adicionales por cualquier rubro que el contratista suponga o crea le corresponda (la maquinaria indicada en el Anexo No. 2, no puede ser reemplazada por la maquinaria de potencia inferior a la considerada).
- **Medición.** - La descolmatación de cauce se medirá en metros cúbicos (m<sup>3</sup>), para el efecto se determinará el promedio del área de acuerdo a las secciones consideradas multiplicada por su distanciamiento.

El material excedente, producto de la descolmatación (no utilizado en la conformación de dique con material propio), y material producto de las excavaciones, previa autorización de la supervisión, podrá ser arrimado en la ribera del cauce materia de la intervención, o según lo indicado por este, no constituyendo mayor costo a la Entidad.

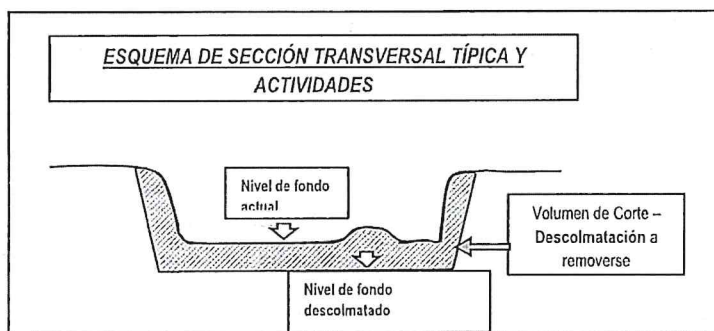

Fuente: Anexo N° 02

### 6.2.5.6 Conformación de Dique con Material Propio.

- **Alcance del Trabajo.** - Una parte del material de corte de río, producto de las actividades de descolmatación, será empleado en la conformación del dique de protección y encauzamiento en una longitud total de 3,570.00 ml y a las dimensiones indicadas según el Anexo No. 2.

Para la ejecución de esta partida se emplearán excavadoras sobre orugas y tractor sobre orugas, los cuales además de conformar el dique con material propio realizarán el proceso de acomodo y compactado, de la misma manera con la ayuda

**PSI**

Firmado digitalmente por SUAREZ  
ITAS Alfredo Ivan FAU  
41455216 hard  
liver: Day Vista Buena  
echa: 27-06-2023 22:04:25 -05:00

**PSI**

Firmado digitalmente por CHARCA  
RUANCCO David Ruben FAU  
011455216 hard  
liver: Day Vista Buena  
echa: 27-06-2023 21:34:45 -05:00

**PSI**

Firmado digitalmente por  
RIOS GARRO Alberto Teodoro  
FAU 2011455216 hard  
liver: Day Vista Buena  
echa: 27-06-2023 21:02:29 -05:00



## CONTRATACION DIRECTA N°027-2023-MIDAGRI PSI

de la maquinaria se procederá a realizar el proceso de perfilado de la corona del dique, ello con el propósito de proporcionar uniformidad a la altura del dique.

- Medición. - La conformación de dique con material propio se medirá en metros cúbicos, considerando las dimensiones de la sección típica indica en el "Anexo N° 2".

### 7. LUGAR DE EJECUCION DEL SERVICIO

**"LIMPIEZA, DESCOLMATACIÓN Y CONFORMACIÓN DE DIQUE EN LA MARGEN DERECHA DEL RÍO ZAÑA, SECTOR ZAÑA, DISTRITO DE ZAÑA, PROVINCIA DE CHICLAYO, DEPARTAMENTO DE LAMBAYEQUE**

Ubicación de la intervención (distrito/provincia/departamento/sector)

DISTRITO : Zaña  
PROVINCIA : Chiclayo  
DEPARTAMENTO : Lambayeque  
SECTOR : Zaña  
RIO : Zaña

Planos o Croquis: contiendo la ubicación en planta, indicando las coordenadas UTM del punto de INICIO y punto FINAL

**SECTOR ZAÑA PLANTA GENERAL**



**CROQUIS, UBICACIÓN EN PLANTA, TRAMO RÍO ZAÑA**



**PSI**  
Firmado digitalmente por: SUAREZ  
IAS Alfredo Ivan FAU  
414858216 hash  
Río: Day Vista Buena  
Fecha: 27-05-2023 22:04:25 -05:00

**PSI**  
Firmado digitalmente por: CHURCA  
IANCCO David Ruben FAU  
014858216 hash  
Río: Day Vista Buena  
Fecha: 27-05-2023 21:34:49 -05:00

**PSI**  
Firmado digitalmente por:  
RIOS GARRO Alberto Teodoro  
FAU 2014858216 hash  
Río: Day Vista Buena  
Fecha: 27-06-2023 21:02:29 -05:00



## CONTRATACION DIRECTA N°027-2023-MIDAGRI PSI

TRAMO RIO ZAÑA		
INICIAL:	FINAL:	
662221.00 m E	659820.00 m E	
9235819.00 m S	9233644.00 m S	Zona 17 M

### 8. REQUISITOS MINIMOS DEL POSTOR:

#### Del Postor:

Será una persona Jurídica que cuente con RUC y RNP en el capítulo de servicios y que no se encuentre impedido, suspendido, ni inhabilitado para contratar con el estado. Con experiencia en servicios similares.

Se considera servicios similares a los siguientes:

- Servicios o ejecución de obras Descolmatación de ríos o canales o drenes o cauces o quebradas o servicios.
- Servicios o Ejecución de obras de encauzamiento de ríos o canales o drenes o cauces o quebradas o servicios.
- Servicios o Ejecución de obras de defensa ribereñas de ríos o cauces o quebradas o servicios.
- Servicios o Ejecución de obras de conformación de bordos en ríos o cauces o quebradas.
- Servicio de Limpieza de ríos o quebradas o canal
- es o drenes.

### 9. PERSONAL CLAVE

Personal requerido para la ejecución de la actividad:

- Director Técnico: Ingeniero Agrícola y/o Civil a tiempo completo, encargado de la coordinación y ejecución física del servicio en campo.
- Especialista en Topografía: Técnico en topografía, encargado del desarrollo del levantamiento, procesamiento y control topográfico en campo.



Firmado digitalmente por SUAREZ  
IAS Alfredo Ivan FAU  
014568216 hard  
Uros Day Visto Buena  
Fecha: 27-05-2023 22:04:25 -05:00

### 10. SISTEMA DE CONTRATACION

- A PRECIOS UNITARIOS.



Firmado digitalmente por CHARCA  
LUANCO David Ruben FAU  
014568216 hard  
Uros Day Visto Buena  
Fecha: 27-05-2023 21:34:49 -05:00

### 1. PLAZO DE EJECUCION DEL SERVICIO

Se le otorga a la empresa contratada para la ejecución del servicio un plazo de hasta 30 días calendario, contabilizados desde el siguiente día de suscrita el Acta de Inicio de Actividades, de acuerdo a lo estipulado en el numeral 6.1.1.

ACTIVIDAD	EJECUCION DEL SERVICIO (días calendario)
"LIMPIEZA, DESCOLMATACIÓN Y CONFORMACIÓN DE DIQUE EN LA MARGEN DERECHA DEL RÍO ZAÑA, SECTOR ZAÑA, DISTRITO DE ZAÑA, PROVINCIA DE CHICLAYO, DEPARTAMENTO DE LAMBAYEQUE"	30



Firmado digitalmente por  
RIOS GARRIDO Alberto Teodoro  
FAU 20414568216 hard  
Uros Day Visto Buena  
Fecha: 27-05-2023 21:02:25 -05:00

**CONTRATACION DIRECTA N°027-2023-MIDAGRI PSI****12. RESPONSABILIDADES POR VICIOS OCULTOS.**

La conformidad de ejecución del servicio por parte de la Entidad, no enerva su derecho a reclamar posterior por defectos o vicios ocultos conforme a lo dispuesto en el inciso 40.2 del artículo 40° de la Ley de Contratación del Estado Congruentes con el Artículo 173 de su Reglamento.

El Plazo de responsabilidad del contratista es de 01 (un) año.

**13. GARANTIA DE FIEL CUMPLIMIENTO**

Las garantías que deben otorgar el postor y/o contratista, serán mediante Fianza otorgada por la Entidad que se encuentre bajo la supervisión de la SBS. Como requisito indispensable para perfeccionar el contrato, el postor ganador debe de entregar a la Entidad la Garantía de Fiel cumplimiento del mismo por una suma equivalente al 10% (diez por ciento) del Monto del Contrato Original, de conformidad con lo señalado en el artículo 148 y 149 del Reglamento de la Ley de Contrataciones con el Estado

Esta debe de mantenerse vigente hasta la aprobación del Informe final.

**14. PENALIDAD POR MORA EN LA EJECUCION DE LA PRESTACION DEL SERVICIO**

En caso de retraso injustificado del Contratista en la ejecución de las prestaciones objeto del Contrato, la Entidad le aplica automáticamente una penalidad por mora por cada día de atraso. La penalidad se aplica automáticamente y se calcula de acuerdo con la siguiente fórmula:

$$\text{Penalidad diaria} = \frac{0.10 \times \text{monto}}{F \times \text{plazo en días}}$$

Donde F tiene los siguientes valores:

a) Para plazos menores o iguales a sesenta (60) días, para bienes, servicios en general, consultorías y ejecución de obras:  $F = 0.40$ .

b) Para plazos mayores a sesenta (60) días:

b.1) Para bienes, servicios en general y consultorías:  $F = 0.25$ .

Estas penalidades se deducen de los pagos que la entidad debe efectuar al contratista.

Para efectos del cálculo de la penalidad diaria se considera el monto del contrato vigente. Se considera justificado el retraso, cuando el contratista acredite, de modo objetivamente sustentado, que el mayor tiempo transcurrido no le resulta imputable.



firmado digitalmente por: SUAREZ  
IAS Alfredo Ivan FAU  
414858216 hard  
lwa: Day Vista Buena  
cha: 27-05-2023 22:04:25 -05:00



firmado digitalmente por: CIARCA  
JUANCO David Ruben FAU  
0514858216 hard  
lwa: Day Vista Buena  
echa: 27-05-2023 21:31:49 -05:00

**14.1 OTRAS PENALIDADES**

Con el objeto de asegurar una mejor calidad de la ejecución de los trabajos; se establecen estas otras penalidades:

PENALIDADES				
N°	Supuestos de aplicación de penalidad	Unidad	Forma de Cálculo	Procedimiento



firmado digitalmente por:  
RIOS GARRO Alberto Teodoro  
FAU 20114858216 hard  
lwa: Day Vista Buena  
echa: 27-05-2023 21:02:29 -05:00

## CONTRATACION DIRECTA N°027-2023-MIDAGRI PSI

1	En caso culmine la relación contractual entre el contratista y el personal ofertado y la Entidad no haya aprobado la sustitución del personal por no cumplir con las experiencias y calificaciones del profesional a ser reemplazado.	Por cada día de ausencia del personal.	0.50 UIT	Según informe del Control Técnico o Monitor o Ingeniero de Seguimiento
2	En caso el responsable de la Dirección Técnica no se encuentre presente en el lugar de la prestación de la actividad, excepto en Caso Fortuito o Fuerza Mayor, debidamente acreditado.	Por ocurrencia	0.15 UIT	Según informe del Control Técnico o Monitor o Ingeniero de Seguimiento
3	Cuando el Contratista no cumple en presentar el Informe Final correspondiente, dentro del plazo señalado	Por cada día de incumplimiento	0.20 UIT	Según informe del Control Técnico o Monitor o Ingeniero de Seguimiento
4	No reporta los accidentes de trabajo de acuerdo con lo estipulado en la Ley N°29783 de Seguridad y Salud en el Trabajo.	Por cada ocurrencia	0.50 UIT	Según informe del Control Técnico o Monitor o Ingeniero de Seguimiento
5	Por no presentar el Plan de Trabajo y cronograma de utilización de maquinaria al Control Técnico en el plazo establecido.	Por cada día de incumplimiento	0.10 UIT	Según informe del Control Técnico o Monitor o Ingeniero de Seguimiento
6	Por no iniciar los trabajos materia de la prestación dentro del plazo establecido, luego de suscrita el Acta de Inicio del Servicio.	Por cada día de atraso	0.30 UIT	Según informe del Control Técnico o Monitor o Ingeniero de Seguimiento
7	No cumple con proveer la maquinaria indicada según el cronograma de utilización y ejecución de maquinarias, aprobado según el Plan de Trabajo y que esta última no se encuentre 100% operativa.	Por ocurrencia en el incumplimiento y por cada maquinaria	0.3 UIT	Según informe del Control Técnico o Inspector o Monitor o Ingeniero de Seguimiento



Firmado digitalmente por SUAREZ  
IAS Alcedo Ivan FAU  
41453216 hard  
Motivo: Day Visto Bueno  
Fecha: 27-06-2023 22:04:25 -05:00



Firmado digitalmente por CHARCA  
RANCCO David Ruben FAU  
011453216 hard  
Motivo: Day Visto Bueno  
Fecha: 27-06-2023 21:31:49 -05:00



Firmado digitalmente por  
RIOS GARCIA Alberto Teodoro  
FAU 2014485216 hard  
Motivo: Day Visto Bueno  
Fecha: 27-06-2023 21:02:29 -05:00

- El PSI durante la etapa de ejecución contractual, tomara las medidas preventivas necesarias, a fin de verificar el cumplimiento en lo concerniente a la maquinaria, el



## CONTRATACION DIRECTA N°027-2023-MIDAGRI PSI

equipo y personal propuesto. A fin del cumplimiento de la actividad en las mejores condiciones.

### 15. RECEPCIÓN DEL SERVICIO

Culminada la prestación del servicio, el Contratista en un plazo máximo de dos (02) días siguientes a la culminación, deberá solicitar al Control Técnico, la recepción del mismo, en un plazo máximo de dos (02) días siguientes, el Control Técnico emite y entrega a la Entidad un Informe Técnico pronunciándose sobre la culminación o no del servicio, debiendo actuar de acuerdo al siguiente detalle:

- En caso el Informe Técnico del Control Técnico concluya con la culminación de la ejecución del servicio por parte del contratista, deberá detallar los trabajos culminados (de presentarse una modificación al Contrato, será de responsabilidad del Contratista realizar el trámite de la solicitud de modificación contractual de forma oportuna, para su aprobación respectiva por la Entidad).
- En caso el Informe del Control Técnico corrobore la no culminación de los servicios por parte del Contratista, deberá evaluar la posibilidad, pertinencia, y de ser el caso solicitar el inicio del procedimiento de resolución de contrato con el objeto de requerir al contratista el cumplimiento de sus obligaciones referidas a la culminación del servicio dentro del plazo contractual.

Para todos los casos el "Informe Técnico" del Ingeniero de Control Técnico deberá adjuntar en original y unas copias, en formato físico y digital lo siguiente:

1. Memoria Descriptiva
2. Planilla de metrados.
3. Comparativo de metrados del el Anexo No. 2 y lo realmente ejecutado.
4. Planos definitivos (escala adecuada)
5. Fotografías (05 unidades) y videos (01 filmación de 10 minutos como mínimo).

En un plazo máximo de 03 días hábiles de recibido el Informe Técnico del Ingeniero de Control Técnico y demás actuados, la UGIRD designará a un equipo de tres (03) Ingenieros con conocimiento técnico, con el objetivo de verificar los trabajos realizados y de corresponder se suscriban un Acta de Recepción del Servicio u observación.

En un plazo máximo de cinco (05) días hábiles de habersele notificado a los ingenieros integrantes, el especialista encargado comunicará a la UGIRD, para que mediante esta unidad se notifique al Contratista y al Control Técnico, la fecha y hora en que se llevará a cabo la recepción del servicio, la cual no podrá exceder de los diez (10) días calendario siguientes.

➤ En caso no encuentre conforme los trabajos, se levantará un Acta de Observaciones detallando cada una de estas, y otorgará al Contratista un plazo máximo de diez (10) días calendario para su subsanación. Para la verificación de la subsanación, y de corresponder la recepción, el equipo de ingenieros encargados de la recepción, se apersonarán al lugar de actividades sin necesidad de aviso previo.

➤ En caso persista la observación, el especialista encargado levantará un Acta de No Recepción del Servicio, e informará a la UGIRD para que evalúe si corresponde resolver el contrato, de ser el caso que se considere otorgar un plazo adicional al contratista para que subsane las observaciones persistentes, estas se encontrarán sujetas a la aplicación de penalidades.



Firmado digitalmente por SUAREZ  
JAS Alfredo Ivan FAU  
C11455216 hard  
rivo: Day Visto Bueno  
echa: 27-06-2023 22:04:25 -05:00



Firmado digitalmente por CHARICA  
RANCCO David Nuben FAU  
C11455216 hard  
rivo: Day Visto Bueno  
echa: 27-06-2023 21:34:49 -05:00



Firmado digitalmente por  
RIOS GARRIDO Alberto Teodoro  
FAU 2041455216 hard  
Motivo: Day Visto Bueno  
Fecha: 27-06-2023 21:07:29 -05:00

## CONTRATACION DIRECTA N°027-2023-MIDAGRI PSI

- En caso que los encargados de la recepción, adviertan que el servicio manifiestamente no cumple las características y condiciones ofrecidas, levantará un Acta de No Recepción del Servicio, e informará a la UGIRD.

Una vez efectuada la recepción del servicio, el equipo de ingenieros encargados de la recepción, remitirá a la UGIRD el original del Acta de Recepción.

### 16. INFORME FINAL DEL SERVICIO

Una vez culminada al 100% la ejecución del servicio, con el Acta de Recepción del servicio, el Contratista entregará al Control Técnico en un plazo máximo de tres (03) días calendario el Informe Final para su evaluación, teniendo el Control Técnico un periodo de dos (02) días para emitir su Informe Técnico pronunciándose sobre el Informe Final.

El Informe Final del servicio tendrá la siguiente estructura:

- Resumen General.
- Descripción de la actividad.
- Avance físico de la actividad por partida.
- Planilla de metrados y valorización única del servicio.
- Relación de personal, maquinaria pesada y equipos del contratista (respecto al cronograma de utilización y ejecución de maquinaria y equipos aprobados en el plan de trabajo).
- Informe de estado de operatividad de las maquinarias.
- Adjuntar SCTR del personal durante la ejecución del servicio.
- Resumen de documentación y reuniones técnicas.
- Conclusiones y recomendaciones.
- Anexos.
  - Acta de Inicio del Servicio.
  - Acta de Recepción del Servicio.
- Panel fotográfico de antes, durante y después.
- Video del servicio ejecutado (10 minutos con drone).
- Cuaderno de Control.
- Planos: Finales.
  - Nube de puntos obtenido del levantamiento topográfico en digital.
  - Planos de Ubicación General.
  - Planos de Planta final.
  - Planos de Perfil longitudinal (incluir el cuadro de volúmenes de movimiento de tierras y enrocados finales).
  - Planos de secciones transversales finales.
  - Plano de Ubicación de canteras de roca.
  - Plano de Ubicación de botaderos, en el cual se indique las coordenadas de los botaderos y los volúmenes de materiales que fueron depositados en esa zona (cuadro de metrados de material eliminado).
  - Todos los planos se sustentan con su versión digital (Civil 3D y editable de la nube de puntos obtenido en el levantamiento topográfico).
  - Orto mosaico
  - Ortofoto (MDT, nube de puntos y MDE)
- Informe de aprobación por parte del Control Técnico.

El contratista deberá realizar el levantamiento Topográfico Final, en el cual, indicará a detalle todos los trabajos ejecutados, debido a que estos serán los que determinen los metrados realmente ejecutados.



firmado digitalmente por SUAREZ  
ALIAS Alfredo Ivan FAU  
414858216 hard  
sivo: Day Vito Bueno  
Fecha: 27-05-2023 22:04:25 -05:00



firmado digitalmente por CHARRA  
RUANCCO David Ruben FAU  
0414858216 hard  
sivo: Day Vito Bueno  
Fecha: 27-05-2023 21:34:49 -05:00



Firmado digitalmente por  
RIOS GARRO Alberto Teodoro  
FAU 2014958216 hard  
sivo: Day Vito Bueno  
Fecha: 27-05-2023 21:02:29 -05:00

## CONTRATACION DIRECTA N°027-2023-MIDAGRI PSI

Se debe de realizar una descripción de las ocurrencias del trabajo, en las que se indicaran detalladamente entre otros, los métodos utilizados, personal en la actividad, metrados, fotografías (panel fotográfico digital que registre el desarrollo de la actividad); incidencias en la labor de la dirección Técnica.

En caso de existir observaciones, el Control Técnico comunicará inmediatamente al contratista para que sean absueltas en un plazo no mayor de tres (03) días calendario de notifica dichas observaciones, y una vez encontrada conforme, el Control Técnico remitirá a la Entidad el Informe Final.

### 17. CONFORMIDAD DEL SERVICIO

La conformidad del servicio estará a cargo de la Unidad Gerencial de Infraestructura de Riego y Drenaje, previo informe de conformidad del Ingeniero de control técnico o personal encargado por la UGIRD e informe Técnico del Ingeniero de Seguimiento de la Unidad Gerencial de Infraestructura de Riego y Drenaje.

### 18. CONSTANCIA DE PRESTACION

La constancia de prestación por el servicio prestado estará a cargo y será otorgado por la Unidad de Administración de conformidad con el Artículo 169° del Reglamento de la Ley de contrataciones con el estado.

### 19. OTRAS CONSIDERACIONES

- El contratista será responsable por los daños y/o perjuicios causados a terceros y responderá directamente, excluyendo al PSI de cualquier responsabilidad por su acción u omisión.
- Prestaciones Adicionales: No se reconocerán adicionales por mayores prestaciones del servicio.

#### REQUISITOS DE CALIFICACIÓN

#### A CAPACIDAD TÉCNICA Y PROFESIONAL

##### A.1 FORMACIÓN ACADÉMICA DEL PERSONAL ESPECIALISTA

###### Requisitos:

01 Director Técnico: Ingeniero Agrícola y/o Ingeniero Civil, colegiado y habilitado.

01 Especialista en Topografía: Ingeniero Agrícola o Ingeniero Civil o ingeniero Topógrafo o Técnico Topógrafo.

###### Acreditación:

Se verificará el Grado académico o Título Profesional en el Registro Nacional de Grados Académicos y Títulos Profesionales en el portal web de la Superintendencia Nacional de Educación Superior Universitaria - SUNEDU a través del siguiente link: <https://enlinea.sunedu.gob.pe/> // o en el Registro Nacional de Certificados, Grados y Títulos a cargo del Ministerio de Educación a través del siguiente link: <http://www.titulosinstitutos.pe/>, según corresponda; o declaración jurada de cumplimiento de requisitos, en cuyo caso tendrá dos (02) días calendarios de plazo, a partir del día siguiente de la adjudicación, para presentar los documentos que acrediten.

##### A.2 EXPERIENCIA DEL PERSONAL CLAVE

###### Requisitos:

01 Director Técnico: Experiencia mínima de 02 años como Director Técnico y/o Responsable y/o Residente y/o Control Técnico, en obras y/o servicios en general.

01 Especialista en Topografía: Experiencia mínima de 2 años como topógrafo y/o Jefe de Topografía y/o residente y/o Control Técnico, en obras y/o servicios en general.



firmado digitalmente por SUAREZ  
IAS Alfredo Ivan FAU  
414868216 hard  
Fecha: 27-05-2023 22:04:25 -05:00



firmado digitalmente por CHARCA  
IANCCO David Ruben FAU  
0414868216 hard  
Fecha: 27-05-2023 21:34:49 -05:00



firmado digitalmente por  
RIOS GARRRO Alberto Teodoro  
FAU 20414868216 hard  
Fecha: 27-05-2023 21:02:29 -05:00



## CONTRATACION DIRECTA N°027-2023-MIDAGRI PSI

### Acreditación:

La experiencia del personal clave se acreditará con cualquiera de los siguientes documentos: (i) copia simple de contratos y su respectiva conformidad o (ii) constancias o (iii) certificados o (iv) cualquier otra documentación que, de manera fehaciente demuestre la experiencia del personal propuesto; o declaración jurada de cumplimiento de requisitos, en cuyo caso tendrá dos (02) días calendarios de plazo, a partir del día siguiente de la adjudicación, para presentar los documentos que acrediten.

### A.3 EQUIPAMIENTO

#### Requisitos mínimos:

TIPO DE MAQUINARIA	POTENCIA	CANTIDAD	ANTIGÜEDAD	CALIBRACION
Excavadora sobre Orugas	170 - 250 hp	04	Max. 10 Años	Operativo
Tractor de Orugas	270 - 295 hp	08	Max. 10 Años	Operativo
Estación Total (Incluye Prismas)	-	01		Menor a 6 Meses
Nivel de Ingeniero (Incluye Miras)	-	01		Menor a 6 Meses

### Acreditación:

Copia de documentos que sustenten la propiedad, la posesión, el compromiso de compra venta o alquiler u otro documento que acredite la disponibilidad del equipamiento estratégico requerido, carla de compromiso de presentación y acreditación de equipamiento requerido; o declaración jurada de cumplimiento de requisitos, en cuyo caso tendrá dos (02) días calendarios de plazo, a partir del día siguiente de la adjudicación, para presentar los documentos que acrediten.

### REQUISITOS DE EVALUACIÓN

### B. EXPERIENCIA DEL POSTOR

#### Requisitos:

Se evaluará considerando un monto facturado acumulado hasta S/ 1,638,600.00 (Un millón seiscientos treinta y ocho mil seiscientos con 00/100 Soles), por la contratación de servicios iguales o similares al objeto de la convocatoria, durante los ocho (8) años anteriores a la fecha de la presentación de ofertas que se computarán desde la fecha de la conformidad o emisión del comprobante de pago, según corresponda.

Se considera servicios similares a los siguientes:

- Servicios o ejecución de obras Descolmatación de ríos o canales o drenes o cauces o quebradas o servicios.
- Servicios o Ejecución de obras de encauzamiento de ríos o canales o drenes o cauces o quebradas o servicios.
- Servicios o Ejecución de obras de defensa ribereñas de ríos o cauces o quebradas o servicios.
- Servicios o Ejecución de obras de conformación de bordos en ríos o cauces o quebradas.
- Servicio de Limpieza de ríos o quebradas o canales o drenes.

#### Acreditación:

La experiencia del postor en la especialidad se acreditará con copia simple de: (i) contratos y sus respectivas actas de recepción de obra; (ii) contratos y sus respectivas resoluciones de liquidación; o (iii) contratos y sus respectivas constancias de prestación; o (iv) contratos u órdenes de servicios, y su respectiva conformidad o constancia de prestación o (vi) o cualquier otra documentación de la cual se desprenda fehaciente que la obra fue concluida, así como el monto total que implicó su ejecución; correspondientes a un máximo de veinte (20) contrataciones, o declaración jurada de cumplimiento de requisitos, en cuyo caso tendrá dos (02) días calendarios de plazo, a partir del día siguiente de la adjudicación, para presentar los documentos que acrediten.

En el caso de servicios de ejecución periódica o continuada, solo se considera como experiencia la parte del contrato que haya sido ejecutada durante los ocho (8) años anteriores a la fecha de presentación de ofertas, debiendo adjuntarse copia de las conformidades correspondientes a tal parte o los respectivos comprobantes de pago cancelados.

En los casos que se acredite experiencia adquirida en consorcio, debe presentarse la promesa de consorcio o el contrato de consorcio del cual se desprenda fehaciente el porcentaje de las obligaciones que se asumió en el contrato presentado; de lo contrario, no se computará la experiencia proveniente de dicho contrato.

Asimismo, cuando se presenten contratos derivados de procesos de selección convocados antes del



Firmado digitalmente por SUAREZ  
IAS Alfredo Ivan FAU  
41485216 hard  
Motivo: Day Vista Buena  
Fecha: 27-06-2023 22:04:25 -05:00



Firmado digitalmente por CHIRCA  
RUANCCO David Ruben FAU  
41485216 hard  
Motivo: Day Vista Buena  
Fecha: 27-06-2023 21:34:49 -05:00



Firmado digitalmente por  
RIOS GARRIDO Alberto Teodoro  
FAU 2041485216 hard  
Motivo: Day Vista Buena  
Fecha: 27-06-2023 21:02:29 -05:00

## CONTRATACION DIRECTA N°027-2023-MIDAGRI PSI

20.09.2012, la calificación se ceñirá al método descrito en la Directiva "Participación de Proveedores en Consorcio en las Contrataciones del Estado", debiendo presumirse que el porcentaje de las obligaciones equivale al porcentaje de participación de la promesa de consorcio o del contrato de consorcio. En caso que en dichos documentos no se consigne el porcentaje de participación se presumirá que las obligaciones se ejecutaron en partes iguales.

Si el titular de la experiencia no es el postor, consignar si dicha experiencia corresponde a la matriz en caso que el postor sea sucursal, o fue transmitida por reorganización societaria, debiendo acompañar la documentación sustentatoria correspondiente.

Si el postor acredita experiencia de otra persona jurídica como consecuencia de una reorganización societaria, debe presentar adicionalmente el Anexo N° 9.

Cuando en los contratos, órdenes de servicios o comprobantes de pago el monto facturado se encuentre expresado en moneda extranjera, debe indicarse el tipo de cambio venta publicado por la Superintendencia de Banca, Seguros y AFP correspondiente a la fecha de suscripción del contrato, de emisión de la orden de servicios o de cancelación del comprobante de pago, según corresponda.

Sin perjuicio de lo anterior, los postores deben llenar y presentar el Anexo N° 8 referido a la Experiencia del Postor en la Especialidad.

- <sup>2</sup> Cabe precisar que, de acuerdo con la Resolución N° 0065-2018-TCE-S1 del Tribunal de Contrataciones del Estado:

*"... el solo sello de cancelado en el comprobante, cuando ha sido colocado por el propio postor, no puede ser considerado como una acreditación que produzca fehaciencia en relación a que se encuentra cancelado. Admitir ello equivaldría a considerar como válida la sola declaración del postor afirmando que el comprobante de pago ha sido cancelado"*

*(...)*

*"Situación diferente se suscita ante el sello colocado por el cliente del postor [sea utilizando el término "cancelado" o "pagado"] supuesto en el cual si se contaría con la declaración de un tercero que brinde certeza, ante la cual debiera reconocerse la validez de la experiencia".*

  
Firmado digitalmente por SUAREZ  
DIAS Alfredo Ivan FAU  
414552116 hard  
Módulo: Day Vista Bueno  
Fecha: 27-06-2023 22:04:25 -05:00  
Firmado digitalmente por CHARCA  
RUANCO David Ruben FAU  
01144552116 hard  
Módulo: Day Vista Bueno  
Fecha: 27-06-2023 21:34:49 -05:00  
Firmado digitalmente por  
RIOS GARRIDO Alberto Teodoro  
FAU 20114552116 hard  
Módulo: Day Vista Bueno  
Fecha: 27-06-2023 21:02:29 -05:00



ANEXO N° 02

FORMATO CON CARÁCTER DE DECLARACIÓN JURADA QUE SUSTENTA LA  
ACTIVIDAD DE EMERGENCIA



Firmado digitalmente por SUAREZ  
IAS Alfredo Ivan PAU  
14668216 hard  
ivo: Doy Vista Buena  
ha: 11-05-2023 19:53:31 -05:00

TÍTULO DE LA ACTIVIDAD

"LIMPIEZA, DESCOLMATACIÓN Y CONFORMACIÓN DE DIQUE EN LA  
MARGEN DERECHA DEL RÍO ZAÑA, SECTOR ZAÑA, DISTRITO DE  
ZAÑA, PROVINCIA DE CHICLAYO, DEPARTAMENTO DE LAMBAYEQUE"

a) Código y nombre de la Unidad Ejecutora

0006-956: PROGRAMA SUBSECTORIAL DE IRRIGACIONES – PSI

b) Ubicación de la intervención (distrito/provincia/departamento/sector)

Distrito	:	ZAÑA
Provincia	:	CHICLAYO
Departamento	:	LAMBAYEQUE
Sector	:	ZAÑA
Rio	:	ZAÑA

c) Norma de Declaratoria de Emergencia

DECRETO SUPREMO N° 043-2023-PCM

d) Coordenadas UTM (Datum WGS 84); Se tiene 01 tramo priorizados,

TRAMO_RÍO ZAÑA		
INICIAL: 662221.00 m E 9235819.00 m S	FINAL: 659820.00 m E 9233644.00 m S	Zona 17 M

 Firmado digitalmente por ALVAREZ  
DIEZA Jorge Luis PAU 20114668216  
hard  
Moiva: Soy el autor del documento  
Fecha: 10-05-2023 19:11:45 -05:00



## CONTRATACION DIRECTA N°027-2023-MIDAGRI PSI



### e) Breve descripción de los daños



Redado digitalmente por SUAREZ  
IAS Alcedo Ivan FAU  
+14855216 hard  
ivo: Day Vito Bueno  
Jhr: 11-05-2023 19:53:31 -05:00

Ante las constantes precipitaciones pluviales, se ha presentado el incremento de caudal, el cual está ocasionando la colmatación del cauce la erosión en la margen derecha y del talud del Río Zaña, en el Sector de Zaña, lo que representa un alto riesgo de afectación de 6,350.07 hectáreas de terrenos de cultivos, correspondiente a 1,202 usuarios y 6,010 habitantes.

### f) Breve descripción de la actividad de emergencia

Con la finalidad de atender la ocurrencia y disminuir la vulnerabilidad existente, es necesario efectuar la protección de ribera, mediante limpieza, descolmatación de cauce del río Zaña, con una longitud de 3,570.00 ml y conformación de dique con material propio en la margen Derecha del Río Zaña en el tramo antes mencionado.

#### Tramo:

- Margen Derecha, desde las coordenadas UTM WGS 84 Zona 17 M; 662221.00 m E - 9235819.00 m S, hasta las coordenadas UTMS WGS 84 Zona 17 M; 659820.00 m E - 9233644.00 m S. (descolmatación de cauce y conformación de dique con material propio).

La maquinaria para realizar los trabajos correspondientes a la descolmatación del cauce del Río Zaña en el tramo indicado, son los siguientes:

Tractores sobre Orugas de 270-295 HP, Excavadoras sobre Orugas de 170 -250 HP o superior y maquinaria liviana, se efectuarán las siguientes actividades:

- ❖ Descolmatación de cauce de río, en un volumen total 160,650.00 m3 y una longitud de 3,570.00 ml.
- ❖ Conformación de dique con material propio, en un volumen total de 114,240.00 m3 y una longitud total de 3,570.00ml.

Los metrados totales considerados son, descolmatación en el cauce del Río Zaña, en un volumen total de 160,650.00 m3 y la conformación de dique con material propio, asciende al volumen de 114,240.00 m3.

#### Descripción de las actividades y/o partidas planteadas:

- ❖ Movilización y desmovilización de maquinarias:

El transporte del equipo pesado se podrá realizar en camiones de plataforma de cama baja, es importante indicar la procedencia de las maquinarias serán contratadas de la ciudad de Chiclayo y/o otro lugar donde se encuentre disponible las maquinarias según las especificaciones técnicas indicadas en los análisis de los costos unitarios de la actividad de emergencia, destinado recursos financieros para esta actividad.

- ❖ Topografía: Acciones de control topográfico, para cumplimiento de los

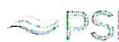

Redado digitalmente por ALVAREZ  
DEZA Jorge Luis FAU 20114859216  
hard  
Motivo: Soy el autor del documento  
Fecha: 10-05-2023 19:12:01 -05:00

## CONTRATACION DIRECTA N°027-2023-MIDAGRI PSI

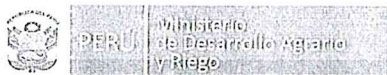

Firmado digitalmente por SUAREZ  
AS Alfredo Ivan FAU  
14828216.html  
Iva: Day Visto Bueno  
Fecha: 11-05-2023 19:53:31 -05:00

objetivos planteados en la Ficha Técnica la cual se realizará al Inicio (Topografía Inicial), durante la ejecución y al terminar la actividad (Levantamiento topográfico post construcción).

❖ **Descolmatación de cauce de río**

Este trabajo consistirá en la descolmatación del cauce de Río Zaña, en una longitud total de 3,570.00 ml, de acuerdo a las siguientes secciones

TRAMO – RIO ZAÑA		
LONGITUD	SECCION DEL RIO	
	ANCHO	ALTURA DE DESCOLMATACION PROMEDIO
3,570.00 ml	90.00ml	0.50 ml

Para realizar esta partida se tiene previsto la utilización tractor sobre orugas de 270- 295 HP o superior, de acuerdo a las características indicadas en el cuadro de insumos.

Esta partida considera trabajos de desvío de cauce de río siempre y cuando sea necesario para la ejecución de la partida.

❖ **Conformación de dique con material propio:**

Este trabajo consistirá en la conformación de dique con material propio en el tramo identificado – Río Zaña margen derecha, en una longitud de 3,570.00 ml, y un volumen de 114,240.00 m3, de acuerdo a las dimensiones indicadas en la sección típica. Para realizar esta partida se tiene previsto la utilización de maquinaria de tipo excavadora sobre orugas de 170 – 250 HP acuerdo a las características indicadas en el cuadro de insumos.

g) **Código de Registro en el SINPAD (Nota 1)**

CODIGO SINPAD: 166185

h) **Metas físicas a ejecutar**

1. Limpieza y descolmatación de cauce	3,570.00 m – 160,650.00 m3
2. Conformación de dique con material propio	3,570.00 m – 114,240.00 m3

i) **Cantidad de la población (productores) a ser beneficiada**

Con la ejecución de la actividad se atenderá a una población beneficiaria de 1,202 familias de agricultores.

j) **Tiempo estimado de ejecución de la intervención que se cuenta a partir de la transferencia financiera efectuada por el MIDAGRI**

Tiempo estimado de ejecución de la intervención (30 días) Una vez que se cuenten con los fondos para la ejecución de la actividad, se estima los siguientes tiempos para su ejecución

## CONTRATACION DIRECTA N°027-2023-MIDAGRI PSI



Firmado digitalmente por SUAREZ  
IAS Alfredo Ivan FAU  
14669216 hard  
Jro: Doy Visto Bueno  
ha: 11-05-2023 19:53:31 -05 00

DESCRIPCIÓN	DÍAS CALENDARIO	MES 1			MES 2
		10	20	30	40
1. PROCESO DE CONTRATACIÓN	5				
2. EJECUCIÓN DE LA ACTIVIDAD	30				
3. VERIF. Y CONFORM. ACTIVIDAD	3				
4. LIQUIDACIÓN - CIERRE DE CONTRATO	2				
TOTAL	40				

- k) Presupuesto requerido incluido el detalle por genérica y específica de gasto

Presupuesto requerido: S/ 1,700,600.00

Cuadro de detalle y específica de gasto.



Firmado digitalmente por ALVAREZ  
DEZA Jorge Luis FAU 20414598216  
hard  
Motivo: Soy el autor del documento  
Fecha: 10-05-2023 19:12:23 -05 00



CONTRATACION DIRECTA N°027-2023-MIDAGRI PSI

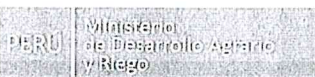

Firmado digitalmente por SUAREZ AS Alfredo Ivan FAU 1460216 Inad rve: Day Vista Buena nro: 11-05-2023 10:53:31-05:00

TAREA	DEPARTAMENTO	PROVINCIA	DISTRITO	META FISICA	COD. DE GEN	COD. Y NOM. DE ESPECIFICA DE GASTO	MONTO	SUBTOTAL
LIMPIEZA, DISCOLMATACION Y CONFORMACION DE DIQUE EN LA MARGEN DERECHA DEL RIO ZAÑA, SECTOR ZAÑA, DISTRITO DE ZAÑA, PROVINCIA DE CHICLAYO, DEPARTAMENTO DE LA MIBA YQUE								
Control Técnico (Supervisión en Campo) Seguimiento y monitoreo								
Control Técnico	LAMBAYEQUE	CHICLAYO	ZAÑA	1.00 SERV	2.3	23.27.14.98 LOCACION DE SERVICIOS	\$ 15,000.00	\$ 15,000.00
Supervisión	LAMBAYEQUE	CHICLAYO	ZAÑA	1.30 SERV	2.3	23.27.14.98 LOCACION DE SERVICIOS	\$ 10,000.00	\$ 13,000.00
Visitas de Campo de verificación de ejecución y recepción de ejecución	LAMBAYEQUE	CHICLAYO	ZAÑA	1.00 GLB	2.3	23.23.13.11 COMBUSTIBLE Y CARBURANTE	\$ 11,800.00	\$ 11,800.00
Visitas de Campo de verificación de ejecución y recepción de ejecución	LAMBAYEQUE	CHICLAYO	ZAÑA	1.00 GLB	2.3	23.23.12 VIATICOS POR COMISION DE SERVICIOS	\$ 9,600.00	\$ 9,600.00
Visitas de Campo de verificación de ejecución y recepción de ejecución	LAMBAYEQUE	CHICLAYO	ZAÑA	1.00 GLB	2.3	23.21.21 PASAJE Y GASTOS DE TRANSPORTE	\$ 9,200.00	\$ 9,200.00
Visitas de Campo de verificación de ejecución y recepción de ejecución	LAMBAYEQUE	CHICLAYO	ZAÑA	1.00 GLB	2.3	23.21.21 PASAJE Y GASTOS DE TRANSPORTE	\$ 3,400.00	\$ 3,400.00
SUB TOTAL 1.1							\$ 62,000.00	\$ 62,000.00
TRABAJOS PRELIMINARES Y PROVISIONALES								
MOVILIZACION Y DESMOVILIZACION DE MAQUINARIA	LAMBAYEQUE	CHICLAYO	ZAÑA	24.00 VIE	2.3	23.27.14.98 LOCACION DE SERVICIOS	\$ 3,505.50	\$ 3,505.50
TOPOGRAFIA	LAMBAYEQUE	CHICLAYO	ZAÑA	1.00 GLB	2.3	23.27.14.98 LOCACION DE SERVICIOS	\$ 10,000.00	\$ 10,000.00
ENCALZAMIENTO DE RIO	LAMBAYEQUE	CHICLAYO	ZAÑA	4.00 KM	2.3	23.27.11.99	\$ 2,350.00	\$ 2,350.00
HABILITACION DE CAMINOS	LAMBAYEQUE	CHICLAYO	ZAÑA	1600.00 M3	2.3	23.27.14.98 LOCACION DE SERVICIOS	\$ 5,500	\$ 5,500
DISCOLMATACION (CAUCE DE RIO)	LAMBAYEQUE	CHICLAYO	ZAÑA	114240.00 M3	2.3	23.27.14.98 LOCACION DE SERVICIOS	\$ 514	\$ 514
CONFORMACION DE DIQUES CON MATERIAL PROPIO	LAMBAYEQUE	CHICLAYO	ZAÑA					
SUBTOTAL 1.2							\$ 1,635,600.00	\$ 1,635,600.00
TOTAL ACTIVIDAD							\$ 1,700,600.00	\$ 1,700,600.00



Firmado digitalmente por ALVAREZ DEZA Jorge Luis FAU 20414626216 nro: 10-05-2023 10:12:33-05:00

**CONTRATACION DIRECTA N°027-2023-MIDAGRI PSI**



**SUSTENTO ANEXO N° 02**

En el presupuesto que se indica en el literal k) de la declaración Jurada, debe contar con los siguientes documentos de sustentos, de pendiendo del tipo de intervención.



Digitado digitalmente por SUAREZ  
IAS Alfredo Ivan FAU  
14669216 hash  
Ivo: Day Vista Buano  
ha: 11-05-2023 19:53:31-05:00

- a) Planos o Croquis: contiendo la ubicación en planta, indicando las coordenadas UTM del punto de INCIO y punto FINAL

**SECTOR ZAÑA PLANTA GENERAL**



**CROQUIS, UBICACIÓN EN PLANTA, TRAMO RÍO ZAÑA**

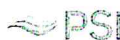

Digitado digitalmente por ALVAREZ  
DEZA Jorge Luis FAU 20414568216  
Ivo: Say el autor del documento  
Fecha: 19-05-2023 19:12:43 -05:00



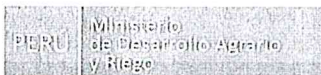

b) Perfil longitudinal, secciones transversales o secciones típicas dimensionadas



**CROQUIS PERFIL LONGITUDINAL, TRAMO RÍO ZAÑA**

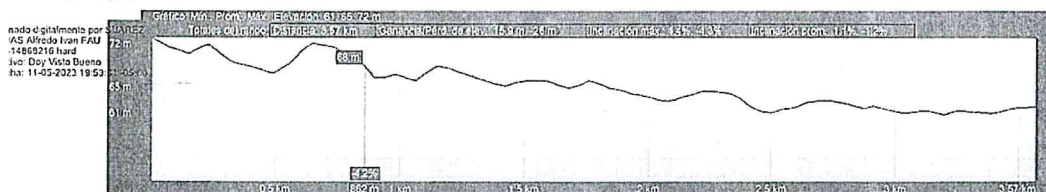

**COORD. INICIAL**  
662221.00 m E  
9235819.00 m S

**COORD. FINAL**  
659820.00 m E  
9233644.00 m S

c) Plano de planta o croquis, señalando la sección típica de la estructura intervenir y las características hidráulicas y geométricas

**SECCIÓN TÍPICA DE CONFORMACIÓN DE DIQUE-MARGEN DERECHA RÍO ZAÑA**

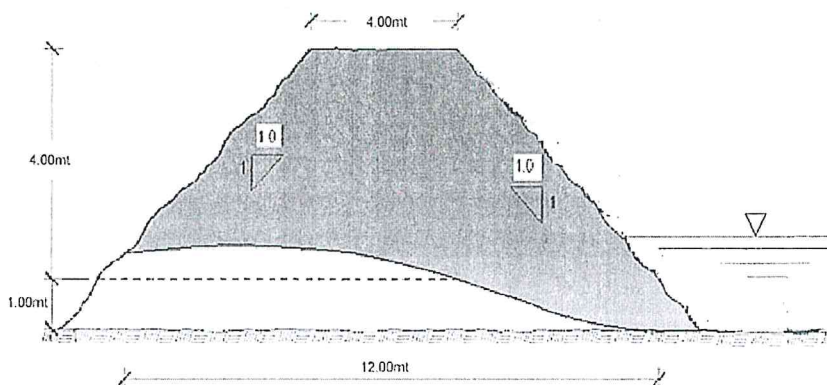

Firmado digitalmente por ALVAREZ  
DEZA Jorge Luis FAU 20114608216  
hard  
Mañana: Soy el autor del documento  
Fecha: 10.05.2023 19:12:55 -05:00



**CONTRATACION DIRECTA N°027-2023-MIDAGRI PSI**



**CROQUIS DEL RIO ZAÑA**

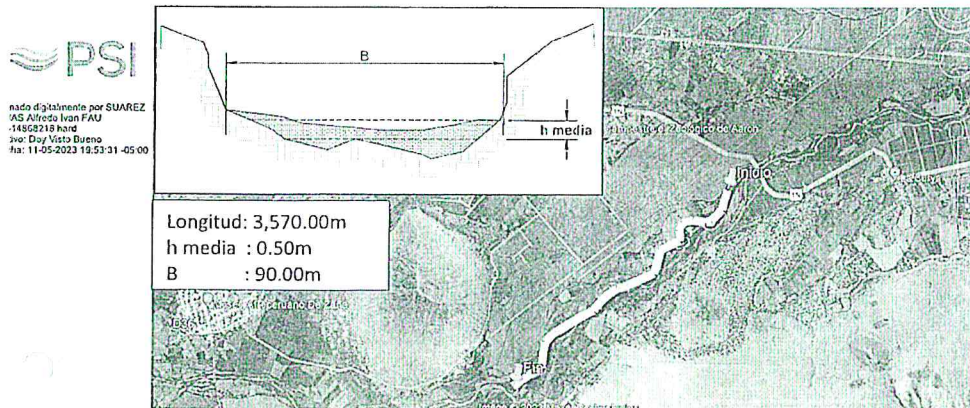

- d) Planilla de metrados, indicando las dimensiones de la caja hidráulica a recuperar, o las dimensiones de los diques a conformar, o las dimensiones del enrocado, que justifiquen los factores de esponjamiento, compactación o volumen de vacíos, entre otros que sean necesarios para señalar.

CONTRATACION DIRECTA N°027-2023-MIDAGRI PSI

HOJA DE METRADOS

ITEM	DESCRIPCIÓN	UND	N° VECES	DIMENSIONES				% VACIOS	FACTOR	PARCIAL	TOTAL
				LARGO	ANCHO	ALTO	AREA				
01.00.00	TRABAJOS PRELIMINARES Y PROVISIONALES										
01.01.00	MOVILIZACIÓN Y DESMOVILIZACIÓN DE MAQUINARIA	VJE	24.00							24.00	24.00
	Movilización y desmovilización del tractor y de la excavadora										
01.02.00	TOPOGRAFÍA	GLB	1.00							1.00	1.00
	Topografía inicial, control topográfico y topografía final										
02.00.00	ENCAUZAMIENTO DE RIO										
02.01.00	HABILITACIÓN DE CAMINOS	KM	1.00	4.00						4.00	4.00
	Acceso para zona de trabajo										
02.02.00	DESCOLMATACIÓN (CAUCE DE RIO)	M3	1.00	3.570.00	90.00	0.50			1.00	160,650.00	160,650.00
	Tramo - RIO ZAÑA										
02.03.00	CONFORMACIÓN DE DIQUE CON MATERIAL DE PROPIO	M3	1.00	3.570.00			32.00		1.00	114,240.00	114,240.00
	Tramo - RIO ZAÑA										

## CONTRATACION DIRECTA N°027-2023-MIDAGRI PSI



PROGRAMA  
SUBSECTORIAL  
DE IRRIGACIONES

e) Análisis de Costos Unitarios por partida, indicando el rendimiento de la unidad de medida por día.

### Resumen del presupuesto



### Resumen del Presupuesto

Firmado digitalmente por SUAREZ  
D.S. Alfredo Ivan FAU  
+14855219 hard  
Jivo: Day Visto Bueno  
Jha: 11-05-2023 19:53:31 -05:00

Proyecto FICHA TÉCNICA REFERENCIAL DE IDENTIFICACIÓN DE PUNTOS CRÍTICOS EN EL RÍO ZAÑA  
ZAÑA\_CHICLAYO

Cliente PROGRAMA SUBSECTORIAL DE IRRIGACIONES-PSI  
Departamento LAMBAYEQUE  
Provincia CHICLAYO  
Distrito ZAÑA

Costo a : Abril - 2023

Item	Descripción Sub presupuesto	Costo Directo
01	LIMPIEZA, DESCOLMATACIÓN Y CONFORMACIÓN DE DIQUE EN LA MARGEN DERECHA DEL RÍO ZAÑA, SECTOR ZAÑA, DISTRITO DE ZAÑA, PROVINCIA DE CHICLAYO, DEPARTAMENTO DE LAMBAYEQUE.	1,638,600.00

SUB TOTAL COSTO DIRECTO 1,638,600.00

Mano de Obra	-
Materiales	10,000.00
Equipo	1,628,600.00
	1,638,600.00
	62,000.00
	1,700,600.00

COSTO DIRECTO

COSTO INDIRECTO

COSTO TOTAL DEL SERVICIO

SON : UN MILLON SETECIENTOS MIL SEISCIENTOS Y 00/100



Firmado digitalmente por ALVAREZ  
DEZA Jorge Luis FAU 20114859216  
hard  
Molivo: Soy el autor del documento  
Fecha: 10-05-2023 19:13:46 -05:00



## CONTRATACION DIRECTA N°027-2023-MIDAGRI PSI

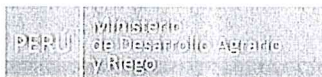

### Presupuesto del servicio



### Presupuesto

Firmado digitalmente por SUAREZ  
AS Alfredo Ivan FAU  
14608216 hard  
Ivo Day Vista Bueno  
Ivo: 11-05-2023 15:53:31 -05:00

Presupuesto	1401001	FICHA TÉCNICA REFERENCIAL DE IDENTIFICACIÓN DE PUNTOS CRÍTICOS EN EL RÍO ZAÑA - CHICLAYO - LAMBAYEQUE			
Subpresupuesto	001	LIMPIEZA, DESCOLMATACIÓN Y CONFORMACIÓN DE DIQUE EN LA MARGEN DERECHA DEL RÍO ZAÑA, SECTOR ZAÑA, DISTRITO DE ZAÑA, PROVINCIA DE CHICLAYO, DEPARTAMENTO DE			
Ciente	PROGRAMA SUBSECTORIAL DE IRRIGACIONES - PSI				
Lugar	LAMBAYEQUE - CHICLAYO - ZAÑA				
Item	Descripción	Und.	Metrado	Precio S/.	Parcial S/.
01	TRABAJOS PRELIMINARES Y PROVISIONALES				1,638,600.00
0101	MOVILIZACIÓN Y DESMOVILIZACIÓN DE MAQUINARIA				94,132.00
010101	MOVILIZACIÓN Y DESMOVILIZACIÓN DEL TRACTOR Y DELA	vje	24.00	3,505.50	84,132.00
010102	TOPOGRAFIA	GLB	100	10,000.00	10,000.00
0102	ENCAUZAMIENTO DEL RÍO				154,468.00
0103	HABILITACIÓN DE CAMINOS	KM	4.00	2,360.00	9,440.00
0104	DESCOLMATACIÓN (CAUCE DEL RÍO)	M3	100,650.00	5.90	947,835.00
0105	CONFORMACIÓN DE DIQUE CON MATERIAL PROPIO	M3	11,240.00	5.14	587,030.00
	COSTO DIRECTO				1,638,600.00
	GASTOS GENERALES				62,000.00
	COSTO TOTAL DEL SERVICIO				1,700,600.00

SON : UN MILLON SETECIENTOS MIL SEISCIENTOS Y 00/100 NUEVOS SOLES



Firmado digitalmente por ALVAREZ  
DESA Jorge Luis FAU 20414859716  
hard  
Ivo: Day el autor del documento  
Fecha: 10-05-2023 15:13:59 -05:00

## CONTRATACION DIRECTA N°027-2023-MIDAGRI PSI



### Análisis de costos unitarios

### Analisis de Costos Unitarios



Presupuesto 1401001 FICHA TÉCNICA REFERENCIAL DE IDENTIFICACIÓN DE PUNTOS CRÍTICOS EN EL RÍO ZAÑA -CHICLAYO -  
Subpresupuesto 001 LIMPIEZA, DESCOLMATACIÓN Y CONFORMACIÓN DE DIQUE EN LA MARGEN DERECHA DEL RÍO ZAÑA, SECTOR ZAÑA, DISTRITO DE ZAÑA, PROVINCIA DE CHICLAYO, DEPARTAMENTO DE LAMBAYEQUE

Firmado digitalmente por SUAREZ  
IAS Alfredo Ivan FAU  
14959216 hard  
Jor: Day Visto Bueno  
Fecha: 11-05-2023 15:53:31 -05:00

Partida	01.01.01	(0 1110 10 10 132 - 140 100 1-0-1) MOVILIZACIÓN Y DESMOVILIZACIÓN DEL CARGADOR				3,505.50
Código	Descripción Recurso	Unida	Cantidad	Precio S/.	Parcial S/.	
	Equipos					
0301500003	MOVILIZACIÓN Y DESMOVILIZACIÓN DEL TRACTOR Y DE LA EXCAVADORA	vjo	100	3,505.50	3,505.50	3,505.50
Partida	01.01.02	(0 1110 10 10 107 - 140 100 1-0-1) TOPOGRAFIA				10,000.00
Código	Descripción Recurso	Unida	Cantidad	Precio S/.	Parcial S/.	
	Subcontratos					
0428010001	SERVICIO DE CONTROL TOPOGRÁFICO	GLB/C	100	10,000.00	10,000.00	10,000.00
Partida	01.03	(0 1110 10 10 137 - 140 100 1-0-1) HABILITACIÓN DE CAMINOS				2,360.00
Código	Descripción Recurso	Unida	Cantidad	Precio S/.	Parcial S/.	
	Equipos					
030180002001	TRACTOR DE ORUGAS DE 270 - 295 HP	hm	4.00	590.00	2,360.00	2,360.00
Partida	01.04	(0 1110 10 10 136 - 140 100 1-0-1) DESCOLMATACIÓN (CAUCE DEL RÍO)				5.90
Código	Descripción Recurso	Unida	Cantidad	Precio S/.	Parcial S/.	
	Equipos					
030180002001	TRACTOR DE ORUGAS DE 270 - 295 HP	hm	0.01	590.00	5.90	5.90
Partida	01.05	(0 1110 10 10 111 - 140 100 1-0-1) CONFORMACIÓN DE DIQUE CON MATERIAL PROPIO				5.14
Código	Descripción Recurso	Unida	Cantidad	Precio S/.	Parcial S/.	
	Equipos					
030170001001	EXCAVADORA SOBRE ORUGAS 170-250 HP	hm	0.01	495.00	3.96	
030180002001	TRACTOR DE ORUGAS DE 270 - 295 HP	hm	0.00	550.00	1.18	
					5.14	



Firmado digitalmente por ALVAREZ  
DEZA Jorge Luis FAU 20414503215  
hard  
Motivo: Soy el autor del documento  
Fecha: 10-05-2023 15:14:13 -05:00

**CONTRATACION DIRECTA N°027-2023-MIDAGRI PSI**

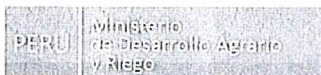

### Relación de insumos



### Relacion de Insumos

nado digitalmente por SUAREZ  
AS Alfredo Ivan FAU  
14808216 hard  
ivo: Day Visto Buena  
ha: 11-05-2023 19:53:31 -0500

Obra	1401001	FICHA TÉCNICA REFERENCIAL DE IDENTIFICACIÓN DE PUNTOS CRÍTICOS EN EL RÍO ZAÑA -CHICLAYO - LAMBAYEQUE				
Subpresupuesto	001	LIMPIEZA, DESCOLMATACIÓN Y CONFORMACIÓN DE DIQUE EN LA MARGEN DERECHA DEL RÍO ZAÑA, SECTOR ZAÑA, DISTRITO DE ZAÑA, PROVINCIA DE CHICLAYO, DEPARTAMENTO DE				
Fecha	01/04/2023					
Lugar	140116	LAMBAYEQUE - CHICLAYO - ZAÑA				
Código	Recurso	Unida	Cantidad	Precio S/.	Parcial S/.	
EQUIPOS						
03011700010005	EXCAVADORA SOBRE ORUGAS 170-250 HP	hm	913.92	495.00	452,369.80	
03011600020005	TRACTOR DE ORUGAS DE 270 - 295 HP	hm	1,850.98	590.00	1,092,076.20	
0301500003	MOVILIZACIÓN Y DESMOVILIZACIÓN DEL TRACTOR Y DE LA	via	24.00	3,505.50	84,132.00	
						1,628,600.00
SUBCONTRATOS						
0128010001	SERVICIO DE CONTROL TOPOGRÁFICO	GLB/DIA	1.0000	10,000.00	10,000.00	
						10,000.00
				Total	S/.	1,638,600.00

### Desagregado de Costos

DESCRIPCIÓN	UNIDAD DE MEDIDA	CANTIDAD	COSTO UNITARIO (\$/)	COSTO TOTAL (\$/)
HONORARIOS PROFESIONALES				
Control Técnico	Mes	1.00	15,000.00	15,000.00
Supervisión	Mes	1.30	10,000.00	13,000.00
Combustible y Carburantes	Glb	1.00	11,800.00	11,800.00
Viaticos y Asignación por Comision de Servicios	Glb	1.00	9,600.00	9,600.00
Pasajes y Gastos de Transporte Aereo	Glb	1.00	9,200.00	9,200.00
Pasajes y Gastos de Transporte Terrestre	Glb	1.00	3,400.00	3,400.00
COSTO TOTAL INDIRECTO (\$/)				62,000.00

- f) Ciclo de transporte relacionado a la movilización y desmovilización de maquinaria con cama baja de la excavadora sobre orugas (indicar cantidad transportada, peso de maquinaria, número de viajes, peso total, duración del viaje, entre otros, que indiquen el costo de la cama baja), también relacionada al carguío y transporte de carga (indicando distancia de la cantera hacia la zona a trabajar, capacidad del volquete a utilizar, describiendo tiempo de carga, tiempo de descarga, viaje de ida-llevo, viaje de vuelta-vacío, tiempo del ciclo en minutos, tiempo de trabajo diario, eficiencia, tiempo de trabajo efectivo, número de viajes/día, volumen transportado por volquete, número de volquetes, total de material transportado en un día), que permita obtener el rendimiento del transporte de roca de la cantera hacia la zona a intervenir (m<sup>3</sup>/día).



## CONTRATACION DIRECTA N°027-2023-MIDAGRI PSI



### CUADRO DE RENDIMIENTO DE TRANSPORTE DE MAQUINARIA PESADA



Firmado digitalmente por SUAREZ  
IAS Alfredo Ivan FAU  
11658210 hars  
Motive: Soy el autor del documento  
Fecha: 11-05-2023 19:51:31 -05:00

DISTANCIA DE RECORRIDO	50.00	KM
------------------------	-------	----

#### FORMULAS

$E = V * T$
-------------

#### DATOS

TIEMPO	MINUTOS
de CARGA	20.00
de DESCARGA	30.00
de PARQUEO	5.00
de IDA	200.00
de RETORNO	100.00

VELOCIDAD	km/h
Ida	15
Retorno	30

Traslado Cargado	355.00	minutos
Tiempo recorrido total	5.92	hrs

Traslado_1_Día	8	hrs
RENDIMIENTO	1.35	CICLOS



Firmado digitalmente por ALVAREZ  
DEZA Jorge Luis FAU 20414895216  
hars  
Motive: Soy el autor del documento  
Fecha: 10-05-2023 19:14:45 -05:00

CONTRATACION DIRECTA N°027-2023-MIDAGRI PSI

g) Cronograma de Ejecución

ITEM	DESCRIPCIÓN	UND	METRADO	1	2	3	4	5	6	7	8	9	10	11	12	13	14	15	16	17	18	19	20	21	22	23	24	25	26	27	28	29	30
01.00.00	TRABAJOS PRELIMINARES Y PROVISIONALES																																
01.01.00	MOVILIZACIÓN Y DESMOVILIZACIÓN DE MAQUINARIA	VJE	24.00																														
01.03.00	TOPOGRAFÍA	GLB	1.00																														
02.00.00	MOVIMIENTO DE TIERRAS																																
02.01.00	HABILITACIÓN DE CAMINOS	KM	4.00																														
02.02.00	DESCOLMATACIÓN (CAUCE DE RÍO)	M3	160,650.00																														
02.03.00	CONFORMACIÓN DE DIQUE CON MATERIAL DE PROPIO	M3	114,240.00																														

Firmado digitalmente por ALVARO C  
CEZA Jara. Los datos del documento  
son:  
Fecha: 10.05.2023 18:15:00 -05:00



h) Panel Fotográfico

**FOTOGRAFIA N° 01**



Firmado digitalmente por SUAREZ  
IAS Alfredo Ivan FAU  
14868216 hard  
Jvo: Day Visto Bueno  
ha: 11-05-2023 19:53:31 -05:00

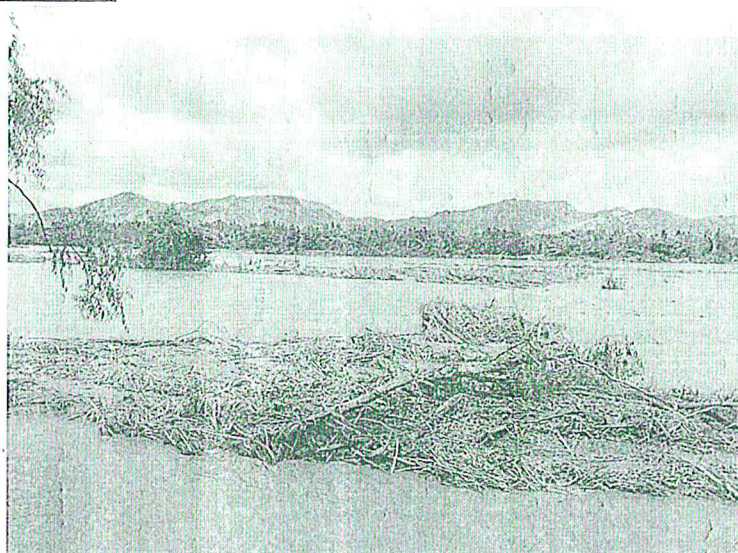

La imagen muestra la colmatación del Río Zaña

**FOTOGRAFIA N° 02**



Personal técnico de JU Zaña, ALA y PSI, evalúan daños in situ



Firmado digitalmente por ALVAREZ  
DEZA Jorge Luis FAU 20414868216  
hard  
Motivo: Soy el autor del documento  
Fecha: 10-05-2023 19:15:17 -05:00



**CONTRATACION DIRECTA N°027-2023-MIDAGRI PSI**

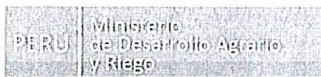

**FOTOGRAFIA N° 03**



Redado digitalizado por SUAREZ  
AS Alfredo Ivan FAU  
1456216 hant  
Ips: Day Visto Bueno  
Ips: 11-05-2023 19:53:31 -05:00

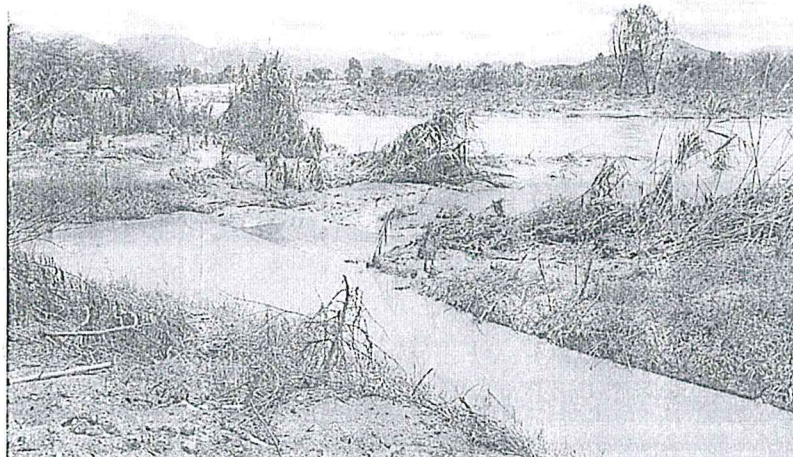

Material solido acumulado en el cauce del rio Zaña.

**FOTOGRAFIA N° 04**



Imagen muestra el cambio del cauce del rio Zaña, debido a la colmatación de sedimentos.



Firmado digitalmente por: ALVAREZ  
DEZA, Jorge Luis FAU: 20414668216  
Ips: Soy el autor del documento  
Fecha: 10-05-2023 19:15:36 -05:00

CONTRATACION DIRECTA N°027-2023-MIDAGRI PSI

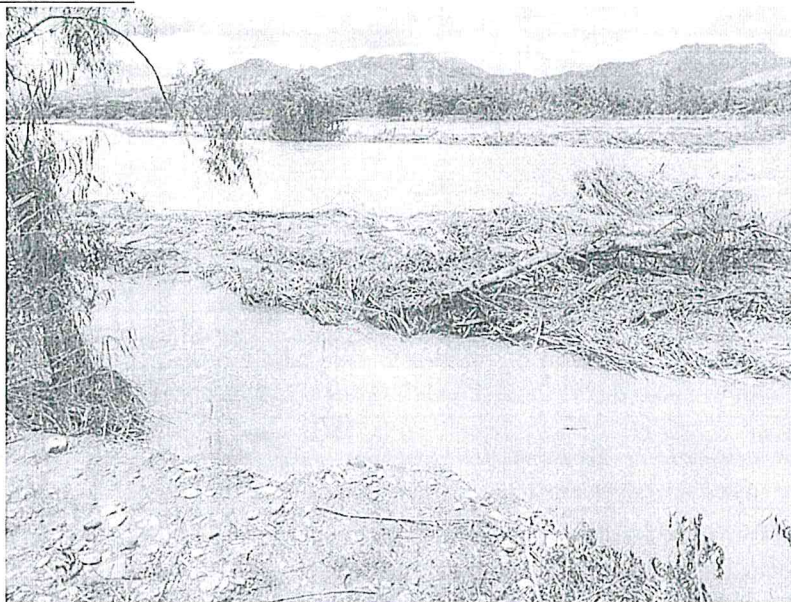

PROGRAMA SUBSECTORIAL DE IRRIGACION

Secciones típicas de cauce del Río Zaña



Redado digitalmente por SUAREZ  
IAS Alfredo Ivan FAU  
14668216 hard  
no: Day Visto Buena  
ha: 11-05-2023 19:53:31 -05:00

SECCION TIPICA DE CAUCE DE RIO, CONFORMACION DE DIQUE MARGEN DERECHA CON MATERIAL PROPIO  
SECCION TIPICA DE CAUCE RIO ZAÑA

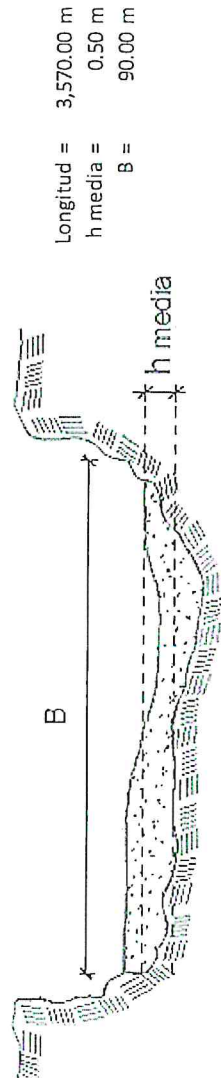

ESQUEMA DE LA MEDIDA ESTRUCTURAL



Redado digitalmente por ALVAREZ  
DEZA Jorge Luis FAU 20414865216  
hard  
Motivo: Soy el autor del documento  
Fecha: 10/05/2023 13:15:27 -05:00



## CONTRATACION DIRECTA N°027-2023-MIDAGRI PSI

EVALUACION IRO.   
CÓDIGO SINPAD   
TIPO DE PELIGRO

### 1. INFORMACIÓN GENERAL

1.1 Fecha :  1.2 Hora:   
1.3 Responsable:  Dni:   
Cargo:   
Institución:

#### 1.4 Zona Afectada:

Ubicación:   
Departamento / Provincia / Distrito / Localidad

#### 1.5 Condiciones climáticas de la zona afectada para la asistencia en el momento del reporte

TEMPERATURA SEGUN PRONOSTICOS DEL SENAMHI TENEMOS 22 ° MINIMA Y 33° MAXIMA PERCIBIENDOSE OLAS MUY FUERTES DE CALOR Y BOCHORNO LAS MISMAS QUE AFECTAN LA SALUD DE LAS PERSONAS COMO DE LOS ANIMALES.

#### 1.6 Ruta de acceso sugerida para llegar a la zona afectada

Vía de transporte	Tiempo estimado de llegada
<input type="text" value="CARRETERA"/>	<input type="text" value="45 MIN"/>
Tipo de vehículo	Ruta principal
<input type="text" value="CAMIONETA"/>	<input type="text" value="CARRETERA PANAMERICANA NORTE"/>
Lugar de partida	Ruta alterna
<input type="text" value="CHICLAYO"/>	<input type="text" value="LA-118 CHICLAYO-SALTUR-ZAÑA"/>

### 2.0 CARACTERÍSTICAS DEL PELIGRO DE ORIGEN NATURAL O INDUCIDO POR LA ACCIÓN HUMANA

Número	Tipo formulario	Fecha Ocurrencia	Tipo de Peligro	Ubicación
01	EMPADRONAMIENTO FAMILIAR (2A y 2B)	09/03/2023 18:03	LLUVIAS INTENSAS	LAMBAYEQUE / CHICLAYO / SAÑA / SAÑA
02	EMPADRONAMIENTO FAMILIAR (2A y 2B)	09/03/2023 18:03	LLUVIAS INTENSAS	LAMBAYEQUE / CHICLAYO / SAÑA / POPAN BAJO
06	EMPADRONAMIENTO FAMILIAR (2A y 2B)	09/03/2023 18:03	LLUVIAS INTENSAS	LAMBAYEQUE / CHICLAYO / SAÑA / SAÑA
07	EMPADRONAMIENTO FAMILIAR (2A y 2B)	09/03/2023 18:03	LLUVIAS INTENSAS	LAMBAYEQUE / CHICLAYO / SAÑA / LA OTRA BANDA
10	EMPADRONAMIENTO FAMILIAR (2A y 2B)	09/03/2023 18:03	LLUVIAS INTENSAS	LAMBAYEQUE / CHICLAYO / SAÑA / SAN RAFAEL
11	EMPADRONAMIENTO FAMILIAR (2A y 2B)	09/03/2023 18:03	LLUVIAS INTENSAS	LAMBAYEQUE / CHICLAYO / SAÑA / SIPAN
12	EMPADRONAMIENTO FAMILIAR (2A y 2B)	09/03/2023 18:03	LLUVIAS INTENSAS	LAMBAYEQUE / CHICLAYO / SAÑA / SAÑA
2	EMPADRONAMIENTO FAMILIAR (2A y 2B)	09/03/2023 18:03	LLUVIAS INTENSAS	LAMBAYEQUE / CHICLAYO / SAÑA / SAÑA
3	EMPADRONAMIENTO FAMILIAR (2A y 2B)	09/03/2023 18:03	LLUVIAS INTENSAS	LAMBAYEQUE / CHICLAYO / SAÑA / SAN NICOLAS
4	EMPADRONAMIENTO FAMILIAR (2A y 2B)	09/03/2023 18:03	LLUVIAS INTENSAS	LAMBAYEQUE / CHICLAYO / SAÑA / SALTUR
5	EMPADRONAMIENTO FAMILIAR (2A y 2B)	09/03/2023 18:03	LLUVIAS INTENSAS	LAMBAYEQUE / CHICLAYO / SAÑA / SAÑA
7	EMPADRONAMIENTO FAMILIAR (2A y 2B)	09/03/2023 18:03	LLUVIAS INTENSAS	LAMBAYEQUE / CHICLAYO / SAÑA / SAÑA
9	EMPADRONAMIENTO FAMILIAR (2A y 2B)	09/03/2023 18:03	LLUVIAS INTENSAS	LAMBAYEQUE / CHICLAYO / SAÑA / PALOMINO

#### Peligros secundarios generados

DESABASTECIMIENTO DE ALIMENTOS  
ENCARECIMIENTO DEL MEDIO DE TRANSPORTE  
AUSENCIA DE ESCOLARES A CLASES  
DIFICULTAD EN LABORES DE SUPERVISION Y/O FISCALIZACION DE LOS PROGRAMAS SOCIALES  
LA DIFICULTAD DEL ACCESO A LOS SERVICIOS BASICOS DE SALUD-MADRES GESTANTES INTERRUMPEN SU CONTROL PRE-NATAL  
FALTA DE AGUA POTABLE EN CENTROS POBLADOS AFECTADOS

#### Descripción del peligro de origen natural o inducido por la acción humana

LLUVIAS INTENSAS QUE HAN ORIGINADO DESBORDES E INUNDACIONES A AMBOS MARGENES DEL RIO ZAÑA



**CONTRATACION DIRECTA N°027-2023-MIDAGRI PSI**
**3.2 Población (Dañificada y afectada) con respecto al daño en las viviendas**

Localidad	Número de Familias			Número de Personas		
	Afecta.	Dañifica.	Total	Afecta.	Dañifica.	Total
LAMBAYEQUE / CHICLAYO / SAÑA / SIPAN	12	0	12	21	0	21
LAMBAYEQUE / CHICLAYO / SAÑA / SAN NICOLAS	0	7	7	0	19	19
LAMBAYEQUE / CHICLAYO / SAÑA / LA OTRA BANDA	19	0	19	35	0	35
LAMBAYEQUE / CHICLAYO / SAÑA / SALTUR	12	2	14	38	6	44
LAMBAYEQUE / CHICLAYO / SAÑA / POPAN BAJO	22	1	23	44	1	45
LAMBAYEQUE / CHICLAYO / SAÑA / SAÑA	25	62	89	41	172	213
LAMBAYEQUE / CHICLAYO / SAÑA / SAN RAFAEL	13	2	15	28	6	34
Total de daños por vivienda:	104	75	179	207	204	411
Total de daños por Medios de Vida:	0	-	0	0	-	0
Total General:	104	75	179	207	204	411

**3.2 Grupos Etarios y Condición**

Condición	Menor de 1 año		1 a 4 años		5 a 9 años		10 a 14 años		15 a 17 años		18 a 49 años		50 a 59 años		Mayor de 60 años		Gestantes
	M	F	M	F	M	F	M	F	M	F	M	F	M	F	M	F	F
AFECTA	1	0	6	5	11	9	10	5	8	2	31	65	5	17	15	17	0
DAMNI	2	4	6	4	8	8	6	11	7	7	33	56	10	12	12	18	3

**3.3 Lesionados (Heridos)**

Lugar de atención	Graves	Moderado	Leve	Con tratamiento local	Evacuación
-------------------	--------	----------	------	-----------------------	------------

**3.4 Fallecidos**

Apellidos y nombres	Edad	Sexo	Lugar de fallecimiento	Fuente
---------------------	------	------	------------------------	--------

**3.5 Desaparecidos**

Apellidos y Nombres	Edad	Sexo	Lugar / Dirección donde desapareció
LARA, INCIO, JOSE ISIDRO	69 Año(s)	Masculin o	-
MUÑOZ, DAVILA, ISMAEL JESUS	50 Año(s)	Masculin o	-

**3.6 Personal de Primera Respuesta Afectado (Salud, Bomberos, Brigadistas)**

Potencial Humano	Total personal	Daños a la salud		Desapa- recido	Observaciones
		Lesionado	Fallecido		
Total	0	0	0	0	

**4.0 DAÑOS MATERIALES**
**4.1 A las viviendas (EN BASE AL TIPO DE MATERIAL PREDOMINANTE EN LAS PAREDES DE LA VIVIENDA)**

Tipo	Destruída	Inhabitable	Afectada
ADOBE O TAPIAL	3	43	97
LADRILLO O BLOQUE DE CEMENTO	0	1	2
MADERA	0	1	2
PIEDRA CON BARRO (PIRCA)	0	4	1
QUINCHA (CAÑA CON BARRO)	5	18	2
Total	8	67	104

**4.2 A los servicios / Infraestructura de Salud de la localidad**

Establecimiento de Salud (Nombre por el que se le conoce)	Condición	Funciona	¿Porque?	Observación
---	-----------	----------	----------	-------------

## CONTRATACION DIRECTA N°027-2023-MIDAGRI PSI

Entidad: \_\_\_\_\_ Destru. Inhabita. Afectada: \_\_\_\_\_ Vehículos: \_\_\_\_\_ Operati. Inoperati.:

### 4.4 A la Infraestructura Educativa

Nombre de la Institución Educativa (I.E.E.)	Total aulas	Daños (Número de Aulas)			Tipo de Nivel Educativo / Privado o Nacional
		Destru.	Inhabita.	Afectada	
<b>Total</b>	0	0	0	0	

### 4.5 A la Infraestructura de Transporte

#### 4.5.1: Daños en carreteras, vías férreas y otros

Tipo de Vías de Comunicación	Daños (condición)		Cantidad de tramos
	Destruídos	Afectados	
VÍAS VECINALES	910	2000	3
UBICACIÓN: LA - 815			
OBSERVACIÓN: DESDE PROGRESIVA 0+000 - 2+910, COORDENADA DE INICIO WGS84 655901.26 E, 9235655.61M - COORDENADA FINAL 654089.34 E 9237504.17 N			
VÍAS VECINALES	2880	7000	4
UBICACIÓN: LA - 813			
OBSERVACIÓN: DESDE PROGRESIVA 0+000 HASTA PROGRESIVA 2+910, COORDENADAS WGS84, INICIO 653333.91 E 9233761.66 N, FINAL 655931.59 E 9241446.48 N			
VÍAS VECINALES	1500	1720	5
UBICACIÓN: LA-814			
OBSERVACIÓN: DESDE PROGRESIVA 0+000 HASTA PROGRESIVA 3+220, COORDENADAS WGS84 DE INICIO 655611.88 E 9239051.67 N Y COORDENADA FINAL 658204.66 E 9238763.26 N			
VÍAS VECINALES	3350	5000	4
UBICACIÓN: LA-827			
OBSERVACIÓN: DESDE PROGRESIVA 0+000 HASTA PROGRESIVA 8+350, COORDENADAS WGS84 DE INICIO 17 M 655846.97 E 9241551.48 N Y COORDENADA FINAL 658390.87 E 9246691.39 N			
VÍAS VECINALES	2000	2800	5
UBICACIÓN: LA-825			
OBSERVACIÓN: DESDE PROGRESIVA 0+000 HASTA PROGRESIVA 4+800, COORDENADAS WGS84 INICIO 17 M 657445.27 E 9244640.00 N FINAL 17 M 654307.58 E 9246624.55 N			
<b>Total</b>	<b>10.640</b>	<b>18.520</b>	<b>21</b>

#### 4.5.2: Daños en puentes, puertos y otros

Tipo de Infraestructura	Daños (cantidad)		Ubicación	Observaciones
	Destru.	Afecta.		
<b>Total</b>	0	0		

### 4.6 A la Infraestructura de Riego

#### 4.6.1 Daños en canales, defensa ribereña y otros

Tipo de Infraestructura	Daños (condición)		Cant. Tramos	Ubicación (Indicar Progresiva)
	Destru.	Afecta.		
DIQUES	1040	0	1	COORD INICIAL WGS84 ,663,208 9,236,220 N FINAL 663303 E 9235820 N SECT. LA OTRA BANDA - MI RIO ZAÑA
DIQUES	3570	0	1	COORD WGS84 INICIO 662221E 9235819N, FINAL 659820E 9233644N , SECTOR ZAÑA - MD RIO ZAÑA
<b>Total</b>	<b>4.610</b>	<b>0</b>	<b>2</b>	

#### 4.6.2 Daños a las bocatomas, reservorios y otros

Tipo de Infraestructura	Daños (condición)		Ubicación
	Destru.	Afecta.	
<b>Total</b>	0	0	

### 4.7 A los Locales Públicos

Locales Públicos	Daños (cantidad)		
	Destru.	Inhab.	Afecta.

## CONTRATACION DIRECTA N°027-2023-MIDAGRI PSI

### 4.8 A Infraestructuras de Servicios Básicos

Locales Públicos	Cuenta con Servicio?	Sin servicio (%)	Daños (cantidad)	
			Destruídos	Afectados
Total	0	0	0	0

### 4.9 A otros Servicios Básicos

Locales Públicos	Cuenta con Servicio?	Sin servicio (%)	Observación
Total	0	0	

## 5.0 DAÑOS A SECTORES DIVERSOS

### 5.1 A la Producción Agrícola

#### 5.1.1 Cultivos

Tipo	Daños (Has)		Lugar	Variedad de cultivo
	Perdidas	Afectadas		
Total	0	0		

#### 5.1.2 Apicultura

Tipo	Daños (unidades)		Lugar
	Perdidas	Afectadas	
Total			

#### 5.1.3 Pesca

Tipo	Perdidas	Afectadas	Lugar
Total	0	0	

### 5.2. A la Producción Pecuaria

Especie	Daños (unidades)		Lugar
	Perdidas	Afectadas	
Total	0	0	

### 5.3 Medios de Vida

Detallar comentarios a los Medios de Vida

#### 5.3.1. Total Daños por Medios de Vida

Tipo de Actividad	N° Familias Afectadas	N° Personas Afectadas
Total	0	0

## 6.0 ANÁLISIS DE NECESIDADES

### 6.1 Acciones Prioritarias:

Acción
EQUIPOS DE BUSQUEDA Y RESCATE
ASISTENCIA DE TECHO TEMPORAL
ASISTENCIA CON ROPA DE ABRIGO
ASISTENCIA ALIMENTARIA
PROVISIÓN DE AGUA SEGURA
HERRAMIENTAS
MAQUINARIA PESADA
REHABILITACIÓN DE SERVICIOS
EVACUACIÓN DE DAMINIFICADOS Y AFECTADOS
REHABILITACIÓN DE VÍAS
INSTALACIÓN DE ALBERGUES

### 6.2 Necesidades Prioritarias de Asistencia Humanitaria

TECHO (unidades)

NECESIDAD	CANTIDAD
-----------	----------



## CONTRATACION DIRECTA N°027-2023-MIDAGRI PSI

NECESIDAD	CANTIDAD
-----------	----------

ALIMENTOS (unidades)

NECESIDAD	CANTIDAD
-----------	----------

UTENSILIOS (unidades)

NECESIDAD	CANTIDAD
-----------	----------

### 6.3 Necesidades de Recursos Materiales y/o Equipos para Servicios Comunes

HERRAMIENTAS (unidades)

NECESIDAD	CANTIDAD
-----------	----------

EQUIPOS (unidades)

NECESIDAD	CANTIDAD
-----------	----------

MAQUINARIA (unidades)

NECESIDAD	CANTIDAD
-----------	----------

LETRINAS (unidades)

NECESIDAD	CANTIDAD
-----------	----------

OTROS MATERIALES (unidades)

NECESIDAD	CANTIDAD
-----------	----------

### 6.4 Necesidades para la Atención de Salud

POTENCIAL HUMANO

DESCRIPCIÓN	CANTIDAD
-------------	----------

MEDICINAS

DESCRIPCIÓN	CANTIDAD
-------------	----------

EQUIPOS

DESCRIPCIÓN	CANTIDAD
-------------	----------

### 6.5 Necesidades para la atención agropecuaria

INSUMOS

DESCRIPCIÓN	CANTIDAD
-------------	----------

### 7.0 COORDINACIONES PARA EL LEVANTAMIENTO DE INFORMACIÓN

### 8.0 CONCLUSIONES Y OBSERVACIONES GENERALES

### 9.0 RECOMENDACIONES FINALES

Archivos Adjuntos:

(presione ctrl + click izquierdo del mouse para abrir el archivo en otra ventana)

ESTADO DE EVALUACIÓN/REVISIÓN:

Instución:

Nombre, Apellidos y Firma del (la)  
Evaluador(a) EDAN PERÚ

DNI:

Firma y Sello Jefe(a) Oficina de  
Defensa Civil

DNI:

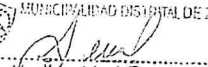
MUNICIPALIDAD DISTRICTAL DE ZANA  
  
Alvaro Mori Centurión  
ALCALDE

Firma y Sello del Gobernador(a) /  
Regional/Alcalde(sa)

DNI:

**CAPÍTULO V**  
**PROFORMA DEL CONTRATO****Importante**

*Dependiendo del objeto del contrato, de resultar indispensable, puede incluirse cláusulas adicionales o la adecuación de las propuestas en el presente documento, las que en ningún caso pueden contemplar disposiciones contrarias a la normativa vigente ni a lo señalado en este capítulo.*

Conste por el presente documento, la contratación del servicio de, que celebra de una parte el PROGRAMA SUBSECTORIAL DE IRRIGACIONES –PSI, en adelante LA ENTIDAD, con RUC N° 20414868216, con domicilio legal en AV. REPUBLICA DE CHILE N° 485 distrito de Jesús María, representada por el Lic. JAVIER DOROTEO ALCANTARA PASCO, identificado con DNI N° 18182401, y en su calidad de jefe de la Unidad de Administración, designado mediante Resolución Directoral N°14-2023 MIDAGRI-DVDAFIR/PSI, de fecha 30 de Enero del 2023, en virtud de la Delegación establecida en el literal i) del artículo 3 de la presente Resolución, y de otra parte [.....], con RUC N° [.....], con domicilio legal en [.....], inscrita en la Ficha N° [.....] Asiento N° [.....] del Registro de Personas Jurídicas de la ciudad de [.....], debidamente representado por su Representante Legal, [.....], con DNI N° [.....], según poder inscrito en la Ficha N° [.....], Asiento N° [.....] del Registro de Personas Jurídicas de la ciudad de [.....], a quien en adelante se le denominará EL CONTRATISTA en los términos y condiciones siguientes:

**CLÁUSULA PRIMERA: ANTECEDENTES**

Con fecha [.....], el comité de selección adjudicó la buena pro del **CONTRATACION DIRECTA N°027-2023 MIDAGRI-PSI** para la contratación de servicio de **“LIMPIEZA DESCOLMATACION Y CONFORMACION DE DIQUE EN LA MARGEN DERECHA DEL LRIO ZAÑA, SECTOR ZAÑA, DISTRITO DE ZAÑA PROVINCIA DE CHICLAYO DEPARTAMENTO DE LAMBAYEQUE”**

a [INDICAR NOMBRE DEL GANADOR DE LA BUENA PRO], cuyos detalles e importe constan en los documentos integrantes del presente contrato.

**CLÁUSULA SEGUNDA: OBJETO**

El presente contrato tiene por objeto, **“LIMPIEZA DESCOLMATACION Y CONFORMACION DE DIQUE EN LA MARGEN DERECHA DEL LRIO ZAÑA, SECTOR ZAÑA, DISTRITO DE ZAÑA PROVINCIA DE CHICLAYO DEPARTAMENTO DE LAMBAYEQUE”**

**CLÁUSULA TERCERA: MONTO CONTRACTUAL**

El monto total del presente contrato asciende a [CONSIGNAR MONEDA Y MONTO], que incluye todos los impuestos de Ley.

Este monto comprende el costo del servicio, todos los tributos, seguros, transporte, inspecciones, pruebas y, de ser el caso, los costos laborales conforme a la legislación vigente, así como cualquier otro concepto que pueda tener incidencia sobre la ejecución del servicio materia del presente contrato.

**CLÁUSULA CUARTA: DEL PAGO<sup>9</sup>**

LA ENTIDAD se obliga a pagar la contraprestación a EL CONTRATISTA en [INDICAR MONEDA],

<sup>9</sup> En cada caso concreto, dependiendo de la naturaleza del contrato, podrá adicionarse la información que resulte pertinente a efectos de generar el pago.



**CONTRATACION DIRECTA N°027-2023-MIDAGRI PSI**

en [INDICAR SI SE TRATA DE PAGO ÚNICO, PAGOS PARCIALES O PAGOS PERIÓDICOS], luego de la recepción formal y completa de la documentación correspondiente, según lo establecido en el artículo 171 del Reglamento de la Ley de Contrataciones del Estado.

Para tal efecto, el responsable de otorgar la conformidad de la prestación deberá hacerlo en un plazo que no excederá de los siete (7) días de producida la recepción, salvo que se requiera efectuar pruebas que permitan verificar el cumplimiento de la obligación, en cuyo caso la conformidad se emite en un plazo máximo de quince (15) días, bajo responsabilidad de dicho funcionario.

LA ENTIDAD debe efectuar el pago de las contraprestaciones pactadas a favor del CONTRATISTA dentro de los diez (10) días calendario siguientes de otorgada la conformidad de los servicios, siempre que se verifiquen las condiciones establecidas en el contrato para ello, bajo responsabilidad del funcionario competente.

En caso de retraso en el pago por parte de LA ENTIDAD, salvo que se deba a caso fortuito o fuerza mayor, EL CONTRATISTA tendrá derecho al pago de intereses legales conforme a lo establecido en el artículo 39 de la Ley de Contrataciones del Estado y en el artículo 171 de su Reglamento, los que se computan desde la oportunidad en que el pago debió efectuarse.

**CLÁUSULA QUINTA: DEL PLAZO DE LA EJECUCIÓN DE LA PRESTACIÓN**

El plazo de ejecución del presente contrato es de hasta 20 DIAS CALENDARIOS, el mismo que se computa desde el día siguiente de suscrita el Acta de inicio de actividades.

**CLÁUSULA SEXTA: PARTES INTEGRANTES DEL CONTRATO**

El presente contrato está conformado por las bases del procedimiento de selección Contratación Directa N°15--2023 MIDAGRI-PSI, la oferta ganadora, así como los documentos derivados del procedimiento de selección que establezcan obligaciones para las partes.

**CLÁUSULA SÉTIMA: GARANTÍAS**

EL CONTRATISTA entregó al perfeccionamiento del contrato la respectiva garantía incondicional, solidaria, irrevocable, y de realización automática en el país al solo requerimiento, a favor de LA ENTIDAD, por los conceptos, montos y vigencias siguientes:

- De fiel cumplimiento del contrato: [CONSIGNAR EL MONTO], a través de la [INDICAR EL TIPO DE GARANTÍA PRESENTADA] N° [INDICAR NÚMERO DEL DOCUMENTO] emitida por [SEÑALAR EMPRESA QUE LA EMITE]. Monto que es equivalente al diez por ciento (10%) del monto del contrato original, la misma que debe mantenerse vigente hasta la conformidad de la recepción de la prestación.

**Importante**

*Al amparo de lo dispuesto en el numeral 149.4 del artículo 149 del Reglamento de la Ley de Contrataciones del Estado, en el caso de contratos periódicos de prestación de servicios en general, si el postor ganador de la buena pro solicita la retención del diez por ciento (10%) del monto del contrato original como garantía de fiel cumplimiento de contrato, debe consignarse lo siguiente:*

*"De fiel cumplimiento del contrato: [CONSIGNAR EL MONTO], a través de la retención que debe efectuar LA ENTIDAD, durante la primera mitad del número total de pagos a realizarse, de forma prorrateada, con cargo a ser devuelto a la finalización del mismo."*

En el caso que corresponda, consignar lo siguiente:

- Garantía fiel cumplimiento por prestaciones accesorias: [CONSIGNAR EL MONTO], a través de la [INDICAR EL TIPO DE GARANTÍA PRESENTADA] N° [INDICAR NÚMERO DEL DOCUMENTO] emitida por [SEÑALAR EMPRESA QUE LA EMITE], la misma que debe mantenerse vigente hasta el cumplimiento total de las obligaciones garantizadas.



**CONTRATACION DIRECTA N°027-2023-MIDAGRI PSI****Importante**

*Al amparo de lo dispuesto en el numeral 151.2 del artículo 151 del Reglamento de la Ley de Contrataciones del Estado, si el postor ganador de la buena pro solicita la retención del diez por ciento (10%) del monto del contrato de la prestación accesorias como garantía de fiel cumplimiento de prestaciones accesorias, debe consignarse lo siguiente:*

- *“De fiel cumplimiento por prestaciones accesorias: [CONSIGNAR EL MONTO], a través de la retención que debe efectuar LA ENTIDAD, durante la primera mitad del número total de pagos a realizarse, de forma prorrateada, con cargo a ser devuelto a la finalización del mismo.”*

**Importante**

*En los contratos derivados de procedimientos de selección por relación de ítems, cuando el monto del ítem adjudicado o la sumatoria de los montos de los ítems adjudicados sea igual o menor a doscientos mil Soles (S/ 200,000.00), no corresponde presentar garantía de fiel cumplimiento de contrato ni garantía de fiel cumplimiento por prestaciones accesorias, conforme a lo dispuesto en el literal a) del artículo 152 del Reglamento.*

**CLÁUSULA OCTAVA: EJECUCIÓN DE GARANTÍAS POR FALTA DE RENOVACIÓN**

LA ENTIDAD puede solicitar la ejecución de las garantías cuando EL CONTRATISTA no las hubiere renovado antes de la fecha de su vencimiento, conforme a lo dispuesto por el literal a) del numeral 155.1 del artículo 155 del Reglamento de la Ley de Contrataciones del Estado.

**CLÁUSULA NOVENA: ADELANTO DIRECTO**

*“LA ENTIDAD otorgará [CONSIGNAR NÚMERO DE ADELANTOS A OTORGARSE] adelantos directos por el [CONSIGNAR PORCENTAJE QUE NO DEBE EXCEDER DEL 30% DEL MONTO DEL CONTRATO ORIGINAL] del monto del contrato original.*

*EL CONTRATISTA debe solicitar los adelantos dentro de [CONSIGNAR EL PLAZO Y OPORTUNIDAD PARA LA SOLICITUD], adjuntando a su solicitud la garantía por adelantos mediante carta fianza o póliza de caución acompañada del comprobante de pago correspondiente. Vencido dicho plazo no procederá la solicitud.*

*LA ENTIDAD debe entregar el monto solicitado dentro de [CONSIGNAR EL PLAZO] siguientes a la presentación de la solicitud del contratista.”*

**CLÁUSULA DÉCIMA: CONFORMIDAD DE LA PRESTACIÓN DEL SERVICIO**

La conformidad de la prestación del servicio se regula por lo dispuesto en el artículo 168 del Reglamento de la Ley de Contrataciones del Estado. La conformidad será otorgada por [CONSIGNAR EL ÁREA O UNIDAD ORGÁNICA QUE OTORGARÁ LA CONFORMIDAD] en el plazo máximo de [CONSIGNAR SIETE (7) DÍAS O MÁXIMO QUINCE (15) DÍAS, EN CASO SE REQUIERA EFECTUAR PRUEBAS QUE PERMITAN VERIFICAR EL CUMPLIMIENTO DE LA OBLIGACIÓN] días de producida la recepción.

De existir observaciones, LA ENTIDAD las comunica al CONTRATISTA, indicando claramente el sentido de estas, otorgándole un plazo para subsanar no menor de dos (2) ni mayor de ocho (8) días. Dependiendo de la complejidad o sofisticación de las subsanaciones a realizar el plazo para subsanar no puede ser menor de cinco (5) ni mayor de quince (15) días. Si pese al plazo otorgado, EL CONTRATISTA no cumpliera a cabalidad con la subsanación, LA ENTIDAD puede otorgar al CONTRATISTA periodos adicionales para las correcciones pertinentes. En este supuesto corresponde aplicar la penalidad por mora desde el vencimiento del plazo para subsanar.

Este procedimiento no resulta aplicable cuando los servicios manifiestamente no cumplan con las características y condiciones ofrecidas, en cuyo caso LA ENTIDAD no otorga la conformidad,

## CONTRATACION DIRECTA N°027-2023-MIDAGRI PSI

debiendo considerarse como no ejecutada la prestación, aplicándose la penalidad que corresponda por cada día de atraso.

### **CLÁUSULA UNDÉCIMA: DECLARACIÓN JURADA DEL CONTRATISTA**

EL CONTRATISTA declara bajo juramento que se compromete a cumplir las obligaciones derivadas del presente contrato, bajo sanción de quedar inhabilitado para contratar con el Estado en caso de incumplimiento.

### **CLÁUSULA DUODÉCIMA: RESPONSABILIDAD POR VICIOS OCULTOS**

La conformidad del servicio por parte de LA ENTIDAD no enerva su derecho a reclamar posteriormente por defectos o vicios ocultos, conforme a lo dispuesto por los artículos 40 de la Ley de Contrataciones del Estado y 173 de su Reglamento.

El plazo máximo de responsabilidad del contratista es de [CONSIGNAR TIEMPO EN AÑOS, NO MENOR DE UN (1) AÑO] año(s) contado a partir de la conformidad otorgada por LA ENTIDAD.

### **CLÁUSULA DÉCIMA TERCERA: PENALIDADES**

Si EL CONTRATISTA incurre en retraso injustificado en la ejecución de las prestaciones objeto del contrato, LA ENTIDAD le aplica automáticamente una penalidad por mora por cada día de atraso, de acuerdo a la siguiente fórmula:

$$\text{Penalidad Diaria} = \frac{0.10 \times \text{monto vigente}}{F \times \text{plazo vigente en días}}$$

Donde:

**F = 0.25 para plazos mayores a sesenta (60) días o;**

**F = 0.40 para plazos menores o iguales a sesenta (60) días.**

El retraso se justifica a través de la solicitud de ampliación de plazo debidamente aprobado. Adicionalmente, se considera justificado el retraso y en consecuencia no se aplica penalidad, cuando EL CONTRATISTA acredite, de modo objetivamente sustentado, que el mayor tiempo transcurrido no le resulta imputable. En este último caso la calificación del retraso como justificado por parte de LA ENTIDAD no da lugar al pago de gastos generales ni costos directos de ningún tipo, conforme el numeral 162.5 del artículo 162 del Reglamento de la Ley de Contrataciones del Estado.

#### **Importante**

*De haberse previsto establecer penalidades distintas a la penalidad por mora, incluir dichas penalidades, los supuestos de aplicación de penalidad, la forma de cálculo de la penalidad para cada supuesto y el procedimiento mediante el cual se verifica el supuesto a penalizar, conforme el artículo 163 del Reglamento de la Ley de Contrataciones del Estado.*

### **OTRAS PENALIDADES:**

PENALIDADES				
N°	Supuestos de aplicación de penalidad	Unidad	Forma de Cálculo	Procedimiento



**CONTRATACION DIRECTA N°027-2023-MIDAGRI PSI**

1	En caso culmine la relación contractual entre el contratista y el personal ofertado y la Entidad no haya aprobado la sustitución del personal por no cumplir con las experiencias y calificaciones del profesional a ser reemplazado.	Por cada día de ausencia del personal.	0.50 UIT	Según informe del Control Técnico o Monitor o Ingeniero de Seguimiento
2	En caso el responsable de la Dirección Técnica no se encuentre presente en el lugar de la prestación de la actividad, excepto en Caso Fortuito o Fuerza Mayor, debidamente acreditado.	Por ocurrencia	0.15 UIT	Según informe del Control Técnico o Monitor o Ingeniero de Seguimiento
3	Cuando el Contratista no cumple en presentar el Informe Final correspondiente, dentro del plazo señalado	Por cada día de incumplimiento	0.20 UIT	Según informe del Control Técnico o Monitor o Ingeniero de Seguimiento
4	No reporta los accidentes de trabajo de acuerdo con lo estipulado en la Ley N°29783 de Seguridad y Salud en el Trabajo.	Por cada ocurrencia	0.50 UIT	Según informe del Control Técnico o Monitor o Ingeniero de Seguimiento
5	Por no presentar el Plan de Trabajo y cronograma de utilización de maquinaria al Control Técnico en el plazo establecido.	Por cada día de incumplimiento	0.10 UIT	Según informe del Control Técnico o Monitor o Ingeniero de Seguimiento
6	Por no iniciar los trabajos materia de la prestación dentro del plazo establecido, luego de suscrita el Acta de Inicio del Servicio.	Por cada día de atraso	0.30 UIT	Según informe del Control Técnico o Monitor o Ingeniero de Seguimiento
7	No cumple con proveer la maquinaria indicada según el cronograma de utilización y ejecución de maquinarias, aprobado según el Plan de Trabajo y que esta última no se encuentre 100% operativa.	Por ocurrencia en el incumplimiento y por cada maquinaria	0.3 UIT	Según informe del Control Técnico o Inspector o Monitor o Ingeniero de Seguimiento

Estas penalidades se deducen de los pagos a cuenta o del pago final, según corresponda; o si fuera necesario, se cobra del monto resultante de la ejecución de la garantía de fiel cumplimiento.

Estos dos (2) tipos de penalidades pueden alcanzar cada una un monto máximo equivalente al diez por ciento (10%) del monto del contrato vigente, o de ser el caso, del ítem que debió ejecutarse.

Cuando se llegue a cubrir el monto máximo de la penalidad por mora o el monto máximo para otras penalidades, de ser el caso, LA ENTIDAD puede resolver el contrato por incumplimiento.

**CLÁUSULA DÉCIMA CUARTA: RESOLUCIÓN DEL CONTRATO**

Cualquiera de las partes puede resolver el contrato, de conformidad con el numeral 32.3 del artículo 32 y artículo 36 de la Ley de Contrataciones del Estado, y el artículo 164 de su Reglamento. De darse el caso, LA ENTIDAD procederá de acuerdo a lo establecido en el artículo 165 del Reglamento de la Ley de Contrataciones del Estado.

**CLÁUSULA DÉCIMA QUINTA: RESPONSABILIDAD DE LAS PARTES**



## **CONTRATACION DIRECTA N°027-2023-MIDAGRI PSI**

Cuando se resuelva el contrato por causas imputables a algunas de las partes, se debe resarcir los daños y perjuicios ocasionados, a través de la indemnización correspondiente. Ello no obsta la aplicación de las sanciones administrativas, penales y pecuniarias a que dicho incumplimiento diere lugar, en el caso que éstas correspondan.

Lo señalado precedentemente no exime a ninguna de las partes del cumplimiento de las demás obligaciones previstas en el presente contrato.

### **CLÁUSULA DÉCIMA SEXTA: ANTICORRUPCIÓN**

EL CONTRATISTA declara y garantiza no haber, directa o indirectamente, o tratándose de una persona jurídica a través de sus socios, integrantes de los órganos de administración, apoderados, representantes legales, funcionarios, asesores o personas vinculadas a las que se refiere el artículo 7 del Reglamento de la Ley de Contrataciones del Estado, ofrecido, negociado o efectuado, cualquier pago o, en general, cualquier beneficio o incentivo ilegal en relación al contrato.

Asimismo, el CONTRATISTA se obliga a conducirse en todo momento, durante la ejecución del contrato, con honestidad, probidad, veracidad e integridad y de no cometer actos ilegales o de corrupción, directa o indirectamente o a través de sus socios, accionistas, participacionistas, integrantes de los órganos de administración, apoderados, representantes legales, funcionarios, asesores y personas vinculadas a las que se refiere el artículo 7 del Reglamento de la Ley de Contrataciones del Estado.

Además, EL CONTRATISTA se compromete a i) comunicar a las autoridades competentes, de manera directa y oportuna, cualquier acto o conducta ilícita o corrupta de la que tuviera conocimiento; y ii) adoptar medidas técnicas, organizativas y/o de personal apropiadas para evitar los referidos actos o prácticas.

Finalmente, EL CONTRATISTA se compromete a no colocar a los funcionarios públicos con los que deba interactuar, en situaciones reñidas con la ética. En tal sentido, reconoce y acepta la prohibición de ofrecerles a éstos cualquier tipo de obsequio, donación, beneficio y/o gratificación, ya sea de bienes o servicios, cualquiera sea la finalidad con la que se lo haga.

### **CLÁUSULA DÉCIMA SÉTIMA: MARCO LEGAL DEL CONTRATO**

Sólo en lo no previsto en este contrato, en la Ley de Contrataciones del Estado y su Reglamento, en las directivas que emita el OSCE y demás normativa especial que resulte aplicable, serán de aplicación supletoria las disposiciones pertinentes del Código Civil vigente, cuando corresponda, y demás normas de derecho privado.

### **CLÁUSULA DÉCIMA OCTAVA: SOLUCIÓN DE CONTROVERSIAS<sup>10</sup>**

Las controversias que surjan entre las partes durante la ejecución del contrato se resuelven mediante conciliación o arbitraje, según el acuerdo de las partes.

Cualquiera de las partes tiene derecho a iniciar el arbitraje a fin de resolver dichas controversias dentro del plazo de caducidad previsto en la Ley de Contrataciones del Estado y su Reglamento.

Facultativamente, cualquiera de las partes tiene el derecho a solicitar una conciliación dentro del plazo de caducidad correspondiente, según lo señalado en el artículo 224 del Reglamento de la Ley de Contrataciones del Estado, sin perjuicio de recurrir al arbitraje, en caso no se llegue a un acuerdo entre ambas partes o se llegue a un acuerdo parcial. Las controversias sobre nulidad del contrato solo pueden ser sometidas a arbitraje.

El Laudo arbitral emitido es inapelable, definitivo y obligatorio para las partes desde el momento de su notificación, según lo previsto en el numeral 45.21 del artículo 45 de la Ley de Contrataciones del Estado.

<sup>10</sup> De acuerdo con el numeral 225.3 del artículo 225 del Reglamento, las partes pueden recurrir al arbitraje ad hoc cuando las controversias deriven de procedimientos de selección cuyo valor estimado sea menor o igual a cinco millones con 00/100 soles (S/ 5 000 000,00).

**CONTRATACION DIRECTA N°027-2023-MIDAGRI PSI**

El arbitraje será resuelto a través de por un Tribunal Arbitral<sup>11</sup> conformado por tres (3) árbitros, proponiéndose a los efectos las siguientes instituciones arbitrales<sup>3</sup> y respetándose el orden de prelación que se establece a continuación:

1. Centro de Análisis y Resolución de Conflictos de la Pontificia Universidad Católica del Perú.
2. Centro de Arbitraje y Resolución de Disputas del Colegio de Ingenieros del Perú- Consejo Departamental de Lima.

**CLÁUSULA DÉCIMA NOVENA: FACULTAD DE ELEVAR A ESCRITURA PÚBLICA**

Cualquiera de las partes puede elevar el presente contrato a Escritura Pública corriendo con todos los gastos que demande esta formalidad.

**CLÁUSULA VIGÉSIMA: DOMICILIO PARA EFECTOS DE LA EJECUCIÓN CONTRACTUAL**

Las partes declaran el siguiente domicilio para efecto de las notificaciones que se realicen durante la ejecución del presente contrato:

DOMICILIO DE LA ENTIDAD: [.....]

DOMICILIO DEL CONTRATISTA: [CONSIGNAR EL DOMICILIO SEÑALADO POR EL POSTOR GANADOR DE LA BUENA PRO AL PRESENTAR LOS REQUISITOS PARA EL PERFECCIONAMIENTO DEL CONTRATO]

La variación del domicilio aquí declarado de alguna de las partes debe ser comunicada a la otra parte, formalmente y por escrito, con una anticipación no menor de quince (15) días calendario.

De acuerdo con las bases integradas, la oferta y las disposiciones del presente contrato, las partes lo firman por duplicado en señal de conformidad en la ciudad de [.....] al [CONSIGNAR FECHA].

\_\_\_\_\_  
"LA ENTIDAD"

\_\_\_\_\_  
"EL CONTRATISTA"

**Importante**

*Este documento puede firmarse digitalmente si ambas partes cuentan con firma digital, según la Ley N° 27269, Ley de Firmas y Certificados Digitales<sup>12</sup>.*

<sup>11</sup> Podrá establecerse también que la controversia sea resuelta por un Árbitro Único, para ello deberá tenerse en consideración el objeto del contrato (bienes o servicios), la complejidad o especialidad del bien o servicio materia de contrato, así como el monto contractual, entre otros.

<sup>12</sup> Para mayor información sobre la normativa de firmas y certificados digitales ingresar a: <https://www.indecopi.gob.pe/web/firmas-digitales/firmar-y-certificados-digitales>

## **ANEXOS**



CONTRATACION DIRECTA N°027-2023-MIDAGRI PSI

ANEXO N° 1

DECLARACIÓN JURADA DE DATOS DEL POSTOR

Señores

**ORGANO ENCARGADO DE LAS CONTRATACIONES**  
**CONTRATACION DIRECTA N° 027-2023 MIDAGRI-PSI**  
Presente.-

El que se suscribe, [.....], postor y/o Representante Legal de [CONSIGNAR EN CASO DE SER PERSONA JURÍDICA], identificado con [CONSIGNAR TIPO DE DOCUMENTO DE IDENTIDAD] N° [CONSIGNAR NÚMERO DE DOCUMENTO DE IDENTIDAD], con poder inscrito en la localidad de [CONSIGNAR EN CASO DE SER PERSONA JURÍDICA] en la Ficha N° [CONSIGNAR EN CASO DE SER PERSONA JURÍDICA] Asiento N° [CONSIGNAR EN CASO DE SER PERSONA JURÍDICA], **DECLARO BAJO JURAMENTO** que la siguiente información se sujeta a la verdad:

Nombre, Denominación o Razón Social :				
Domicilio Legal :				
RUC :	Teléfono(s) :			
MYPE <sup>13</sup>		Sí	No	
Correo electrónico :				

**Autorización de notificación por correo electrónico:**

Autorizo que se notifiquen al correo electrónico indicado las siguientes actuaciones:

1. Solicitud de la descripción a detalle de todos los elementos constitutivos de la oferta.
2. Solicitud de reducción de la oferta económica.
3. Solicitud de subsanación de los requisitos para perfeccionar el contrato.
4. Solicitud para presentar los documentos para perfeccionar el contrato, según orden de prelación, de conformidad con lo previsto en el artículo 141 del Reglamento.
5. Respuesta a la solicitud de acceso al expediente de contratación.
6. Notificación de la orden de servicios<sup>14</sup>

Asimismo, me comprometo a remitir la confirmación de recepción, en el plazo máximo de dos (2) días hábiles de recibida la comunicación.

[CONSIGNAR CIUDAD Y FECHA]

.....  
**Firma, Nombres y Apellidos del postor o**  
**Representante legal, según corresponda**

**Importante**

*La notificación dirigida a la dirección de correo electrónico consignada se entenderá válidamente efectuada cuando la Entidad reciba acuse de recepción.*

<sup>13</sup> Esta información será verificada por la Entidad en la página web del Ministerio de Trabajo y Promoción del Empleo en la sección consulta de empresas acreditadas en el REMYPE en el link <http://www2.trabajo.gob.pe/servicios-en-linea-2-2/> y se tendrá en consideración, en caso el postor ganador de la buena pro solicite la retención del diez por ciento (10%) del monto del contrato, en calidad de garantía de fiel cumplimiento, en los contratos periódicos de prestación de servicios, según lo señalado en el numeral 149.4 del artículo 149 y numeral 151.2 del artículo 151 del Reglamento.

<sup>14</sup> Consignar en el caso de procedimientos de selección por relación de ítems, cuando el monto del valor estimado del ítem no supere los doscientos mil Soles (S/ 200 000.00), cuando se haya optado por perfeccionar el contrato con una orden de servicios.

ANEXO N° 1

DECLARACIÓN JURADA DE DATOS DEL POSTOR

Señores

**ORGANO ENCARGADO DE LAS CONTRATACIONES**  
**CONTRATACION DIRECTA N° 027-2023 MIDAGRI-PSI**  
Presente.-

El que se suscribe, [...], representante común del consorcio [CONSIGNAR EL NOMBRE DEL CONSORCIO], identificado con [CONSIGNAR TIPO DE DOCUMENTO DE IDENTIDAD] N° [CONSIGNAR NÚMERO DE DOCUMENTO DE IDENTIDAD], **DECLARO BAJO JURAMENTO** que la siguiente información se sujeta a la verdad:

Datos del consorciado 1				
Nombre, Denominación o Razón Social :				
Domicilio Legal :				
RUC :	Teléfono(s) :			
MYPE <sup>15</sup>	Sí		No	
Correo electrónico :				

Datos del consorciado 2				
Nombre, Denominación o Razón Social :				
Domicilio Legal :				
RUC :	Teléfono(s) :			
MYPE <sup>16</sup>	Sí		No	
Correo electrónico :				

Datos del consorciado ...				
Nombre, Denominación o Razón Social :				
Domicilio Legal :				
RUC :	Teléfono(s) :			
MYPE <sup>17</sup>	Sí		No	
Correo electrónico :				

**Autorización de notificación por correo electrónico:**

Correo electrónico del consorcio:
-----------------------------------

Autorizo que se notifiquen al correo electrónico indicado las siguientes actuaciones:

1. Solicitud de la descripción a detalle de todos los elementos constitutivos de la oferta.
2. Solicitud de reducción de la oferta económica.

<sup>15</sup> En los contratos periódicos de prestación de servicios, esta información será verificada por la Entidad en la página web del Ministerio de Trabajo y Promoción del Empleo en la sección consulta de empresas acreditadas en el REMYPE en el link <http://www2.trabajo.gob.pe/servicios-en-linea-2-2/> y se tendrá en consideración, en caso el consorcio ganador de la buena pro solicite la retención del diez por ciento (10%) del monto del contrato, en calidad de garantía de fiel cumplimiento, según lo señalado en el numeral 149.4 del artículo 149 y numeral 151.2 del artículo 151 del Reglamento. Para dicho efecto, todos los integrantes del consorcio deben acreditar la condición de micro o pequeña empresa.

<sup>16</sup> Ibidem.

<sup>17</sup> Ibidem.

## CONTRATACION DIRECTA N°027-2023-MIDAGRI PSI

3. Solicitud de subsanación de los requisitos para perfeccionar el contrato.
4. Solicitud para presentar los documentos para perfeccionar el contrato, según orden de prelación, de conformidad con lo previsto en el artículo 141 del Reglamento.
5. Respuesta a la solicitud de acceso al expediente de contratación.
6. Notificación de la orden de servicios<sup>18</sup>

Asimismo, me comprometo a remitir la confirmación de recepción, en el plazo máximo de dos (2) días hábiles de recibida la comunicación.

[CONSIGNAR CIUDAD Y FECHA]

.....  
**Firma, Nombres y Apellidos del representante  
común del consorcio**

### **Importante**

***La notificación dirigida a la dirección de correo electrónico consignada se entenderá válidamente efectuada cuando la Entidad reciba acuse de recepción.***

<sup>18</sup> Consignar en el caso de procedimientos de selección por relación de ítems, cuando el monto del valor estimado del ítem no supere los doscientos mil Soles (S/ 200 000.00), cuando se haya optado por perfeccionar el contrato con una orden de servicios.



**CONTRATACION DIRECTA N°027-2023-MIDAGRI PSI**

**ANEXO N° 2**

**DECLARACIÓN JURADA**

**(ART. 52 DEL REGLAMENTO DE LA LEY DE CONTRATACIONES DEL ESTADO)**

Señores

**ORGANO ENCARGADO DE LAS CONTRATACIONES  
CONTRATACION DIRECTA N° 027-2023 MIDAGRI-PSI**  
Presente.-

Mediante el presente el suscrito, postor y/o Representante Legal de [CONSIGNAR EN CASO DE SER PERSONA JURÍDICA], declaro bajo juramento:

- i. No haber incurrido y me obligo a no incurrir en actos de corrupción, así como a respetar el principio de integridad.
- ii. No tener impedimento para postular en el procedimiento de selección ni para contratar con el Estado, conforme al artículo 11 de la Ley de Contrataciones del Estado.
- iii. Conocer las sanciones contenidas en la Ley de Contrataciones del Estado y su Reglamento, así como las disposiciones aplicables de la Ley N° 27444, Ley del Procedimiento Administrativo General.
- iv. Participar en el presente proceso de contratación en forma independiente sin mediar consulta, comunicación, acuerdo, arreglo o convenio con ningún proveedor; y, conocer las disposiciones del Decreto Legislativo N° 1034, Decreto Legislativo que aprueba la Ley de Represión de Conductas Anticompetitivas.
- v. Conocer, aceptar y someterme a las bases, condiciones y reglas del procedimiento de selección.
- vi. Ser responsable de la veracidad de los documentos e información que presento en el presente procedimiento de selección.
- vii. Comprometerme a mantener la oferta presentada durante el procedimiento de selección y a perfeccionar el contrato, en caso de resultar favorecido con la buena pro.

[CONSIGNAR CIUDAD Y FECHA]

.....  
**Firma, Nombres y Apellidos del postor o  
Representante legal, según corresponda**

**Importante**

*En el caso de consorcios, cada integrante debe presentar esta declaración jurada, salvo que sea presentada por el representante común del consorcio.*

**ANEXO N° 3**

**DECLARACIÓN JURADA DE CUMPLIMIENTO DE LOS TÉRMINOS DE REFERENCIA**

Señores  
**ORGANO ENCARGADO DE LAS CONTRATACIONES**  
**CONTRATACION DIRECTA N°027-2023 MIDAGRI-PSI**  
Presente.-

Es grato dirigirme a usted, para hacer de su conocimiento que luego de haber examinado las bases y demás documentos del procedimiento de la referencia y, conociendo todos los alcances y las condiciones detalladas en dichos documentos, el postor que suscribe ofrece el servicio de LIMPIEZA Y DESCOLMATACIÓN DEL CANAL PABUR, DISTRITO LA MATANZA, PROVINCIA DE MORROPON, DEPARTAMENTO DE PIURA, de conformidad con los Términos de Referencia que se indican en el numeral 3.1 del Capítulo III de la sección específica de las bases y los documentos del procedimiento.

[CONSIGNAR CIUDAD Y FECHA]

.....  
**Firma, Nombres y Apellidos del postor o**  
**Representante legal o común, según corresponda**

**Importante**

*Adicionalmente, puede requerirse la presentación de documentación que acredite el cumplimiento de los términos de referencia, conforme a lo indicado en el acápite relacionado al contenido de las ofertas de la presente sección de las bases.*

**ANEXO N° 4**

**DECLARACIÓN JURADA DE PLAZO DE PRESTACIÓN DEL SERVICIO**

Señores  
**ORGANO ENCARGADO DE LAS CONTRATACIONES**  
**CONTRATACION DIRECTA N°027-2023 MIDAGRI-PSI**  
Presente.-

Mediante el presente, con pleno conocimiento de las condiciones que se exigen en las bases del procedimiento de la referencia, me comprometo a prestar el servicio objeto del presente procedimiento de selección en el plazo de [CONSIGNAR EL PLAZO OFERTADO].

[CONSIGNAR CIUDAD Y FECHA]

.....  
**Firma, Nombres y Apellidos del postor o**  
**Representante legal o común, según corresponda**



**ANEXO N° 5**

**PROMESA DE CONSORCIO**

**(Sólo para el caso en que un consorcio se presente como postor)**

Señores

**ORGANO ENCARGADO DE LAS CONTRATACIONES  
CONTRATACION DIRECTA N°027-2023 MIDAGRI-PSI**

Presente.-

Los suscritos declaramos expresamente que hemos convenido en forma irrevocable, durante el lapso que dure el procedimiento de selección, para presentar una oferta conjunta a la **CONTRATACION DIRECTA N°14-2023 MIDAGRI-PSI**

Asimismo, en caso de obtener la buena pro, nos comprometemos a formalizar el contrato de consorcio, de conformidad con lo establecido por el artículo 140 del Reglamento de la Ley de Contrataciones del Estado, bajo las siguientes condiciones:

a) Integrantes del consorcio

1. [NOMBRE, DENOMINACIÓN O RAZÓN SOCIAL DEL CONSORCIADO 1].
2. [NOMBRE, DENOMINACIÓN O RAZÓN SOCIAL DEL CONSORCIADO 2].

b) Designamos a [CONSIGNAR NOMBRES Y APELLIDOS DEL REPRESENTANTE COMÚN], identificado con [CONSIGNAR TIPO DE DOCUMENTO DE IDENTIDAD] N° [CONSIGNAR NÚMERO DE DOCUMENTO DE IDENTIDAD], como representante común del consorcio para efectos de participar en todos los actos referidos al procedimiento de selección, suscripción y ejecución del contrato correspondiente con [CONSIGNAR NOMBRE DE LA ENTIDAD].

Asimismo, declaramos que el representante común del consorcio no se encuentra impedido, inhabilitado ni suspendido para contratar con el Estado.

c) Fijamos nuestro domicilio legal común en [.....].

d) Las obligaciones que corresponden a cada uno de los integrantes del consorcio son las siguientes:

1. OBLIGACIONES DE [NOMBRE, DENOMINACIÓN O RAZÓN SOCIAL DEL CONSORCIADO 1] [ % ]<sup>19</sup>

[DESCRIBIR LAS OBLIGACIONES DEL CONSORCIADO 1]

2. OBLIGACIONES DE [NOMBRE, DENOMINACIÓN O RAZÓN SOCIAL DEL CONSORCIADO 2] [ % ]<sup>20</sup>

[DESCRIBIR LAS OBLIGACIONES DEL CONSORCIADO 2]

TOTAL OBLIGACIONES 100%<sup>21</sup>

<sup>19</sup> Consignar únicamente el porcentaje total de las obligaciones, el cual debe ser expresado en número entero, sin decimales.

<sup>20</sup> Consignar únicamente el porcentaje total de las obligaciones, el cual debe ser expresado en número entero, sin decimales.

<sup>21</sup> Este porcentaje corresponde a la sumatoria de los porcentajes de las obligaciones de cada uno de los integrantes del consorcio.

**CONTRATACION DIRECTA N°027-2023-MIDAGRI PSI**

---

[CONSIGNAR CIUDAD Y FECHA]

.....  
**Consortiado 1**  
**Nombres, apellidos y firma del Consortiado 1**  
**o de su Representante Legal**  
**Tipo y N° de Documento de Identidad**

.....  
**Consortiado 2**  
**Nombres, apellidos y firma del Consortiado 2**  
**o de su Representante Legal**  
**Tipo y N° de Documento de Identidad**

**CONTRATACION DIRECTA N°027-2023-MIDAGRI PSI**

**ANEXO N° 6**

**PRECIO DE LA OFERTA**

Señores

**ORGANO ENCARGADO DE LAS CONTRATACIONES  
CONTRATACION DIRECTA N°027-2023 MIDAGRI-PSI**

Presente.-

Es grato dirigirme a usted, para hacer de su conocimiento que, de acuerdo con las bases, mi oferta es la siguiente:

CONCEPTO	CANTIDAD	PRECIO UNITARIO	PRECIO TOTAL
<b>TOTAL</b>			

El precio de la oferta [CONSIGNAR LA MONEDA DE LA CONVOCATORIA] incluye todos los tributos, seguros, transporte, inspecciones, pruebas y, de ser el caso, los costos laborales conforme a la legislación vigente, así como cualquier otro concepto que pueda tener incidencia sobre el costo del servicio a contratar; excepto la de aquellos postores que gocen de alguna exoneración legal, no incluirán en el precio de su oferta los tributos respectivos.

[CONSIGNAR CIUDAD Y FECHA]

.....  
**Firma, Nombres y Apellidos del postor o  
Representante legal o común, según corresponda**

**Importante**

- *En caso que el postor reduzca su oferta, según lo previsto en el artículo 68 del Reglamento, debe presentar nuevamente este Anexo.*
- *El postor que goce de alguna exoneración legal, debe indicar que su oferta no incluye el tributo materia de la exoneración, debiendo incluir el siguiente texto:*

*"Mi oferta no incluye [CONSIGNAR EL TRIBUTO MATERIA DE LA EXONERACIÓN]"*



ANEXO N° 8

EXPERIENCIA DEL POSTOR EN LA ESPECIALIDAD

Señores  
ORGANO ENCARGADO DE LAS CONTRATACIONES  
CONTRATACION DIRECTA N°027-2023 MIDAGRI-PSI  
Presente.-

Mediante el presente, el suscrito detalla la siguiente EXPERIENCIA EN LA ESPECIALIDAD:

N°	CLIENTE	OBJETO DEL CONTRATO	N° CONTRATO / O/S / COMPROBANTE DE PAGO	FECHA DEL CONTRATO O CP <sup>22</sup>	FECHA DE LA CONFORMIDAD DE SER EL CASO <sup>23</sup>	EXPERIENCIA PROVENIENTE <sup>24</sup> DE:	MONEDA	IMPORTE <sup>25</sup>	TIPO DE CAMBIO VENTA <sup>26</sup>	MONTO FACTURADO ACUMULADO <sup>27</sup>
1										
2										
3										
4										

<sup>22</sup> Se refiere a la fecha de suscripción del contrato, de la emisión de la Orden de Servicios o de cancelación del comprobante de pago, según corresponda.

<sup>23</sup> Únicamente, cuando la fecha del perfeccionamiento del contrato, sea previa a los ocho (8) años anteriores a la fecha de presentación de ofertas, caso en el cual el postor debe acreditar que la conformidad se emitió dentro de dicho período.

<sup>24</sup> Si el titular de la experiencia no es el postor, consignar si dicha experiencia corresponde a la matriz en caso que el postor sea sucursal, o fue transmitida por reorganización societaria, debiendo acompañar la documentación sustentatoria correspondiente. Al respecto, según la Opinión N° 216-2017/DTN "Considerando que la sociedad matriz y la sucursal constituyen la misma persona jurídica, la sucursal puede acreditar como suya la experiencia de su matriz". Del mismo modo, según lo previsto en la Opinión N° 010-2013/DTN, "... en una operación de reorganización societaria que comprende tanto una fusión como una escisión, la sociedad resultante podrá acreditar como suya la experiencia de la sociedad incorporada o absorbida, que se extingue producto de la fusión; asimismo, si en virtud de la escisión se transfiere un bloque patrimonial consistente en una línea de negocio completa, la sociedad resultante podrá acreditar como suya la experiencia de la sociedad escindida, correspondiente a la línea de negocio transmitida. De esta manera, la sociedad resultante podrá emplear la experiencia transmitida, como consecuencia de la reorganización societaria antes descrita, en los futuros procesos de selección en los que participe".

<sup>25</sup> Se refiere al monto del contrato ejecutado incluido adicionales y reducciones, de ser el caso.

<sup>26</sup> El tipo de cambio venta debe corresponder al publicado por la SBS correspondiente a la fecha de suscripción del contrato, de la emisión de la Orden de Servicios o de cancelación del comprobante de pago, según corresponda.

<sup>27</sup> Consignar en la moneda establecida en las bases.

N°	CLIENTE	OBJETO DEL CONTRATO	N° CONTRATO / O/S / COMPROBANTE DE PAGO	FECHA DEL CONTRATO O CP <sup>22</sup>	FECHA DE LA CONFORMIDAD DE SER EL CASO <sup>23</sup>	EXPERIENCIA PROVENIENTE <sup>24</sup> DE:	MONEDA	IMPORTE <sup>25</sup>	TIPO DE CAMBIO VENTA <sup>26</sup>	MONTO FACTURADO ACUMULADO <sup>27</sup>
5										
6										
7										
8										
9										
10										
...										
20										
TOTAL										

[CONSIGNAR CIUDAD Y FECHA]

.....  
Firma, Nombres y Apellidos del postor o  
Representante legal o común, según corresponda