

BASES ESTÁNDAR DE ADJUDICACIÓN SIMPLIFICADA PARA LA CONTRATACIÓN DE SERVICIOS EN GENERAL

Aprobado mediante Directiva N°001-2019-OSCE/CD



SUB DIRECCIÓN DE NORMATIVIDAD – DIRECCIÓN TÉCNICO NORMATIVA
ORGANISMO SUPERVISOR DE LAS CONTRATACIONES DEL ESTADO - OSCE



SIMBOLOGÍA UTILIZADA:

N°	Símbolo	Descripción
1	[ABC] / [.....]	La información solicitada dentro de los corchetes sombreados debe ser completada por la Entidad durante la elaboración de las bases.
2	[ABC] / [.....]	Es una indicación, o información que deberá ser completada por la Entidad con posterioridad al otorgamiento de la buena pro para el caso específico de la elaboración de la PROFORMA DEL CONTRATO; o por los proveedores, en el caso de los ANEXOS de la oferta.
3	<div>Importante</div> <ul style="list-style-type: none"> • Abc 	Se refiere a consideraciones importantes a tener en cuenta por el órgano encargado de las contrataciones o comité de selección, según corresponda y por los proveedores.
4	<div>Advertencia</div> <ul style="list-style-type: none"> • Abc 	Se refiere a advertencias a tener en cuenta por el órgano encargado de las contrataciones o comité de selección, según corresponda y por los proveedores.
5	<div>Importante para la Entidad</div> <ul style="list-style-type: none"> • Xyz 	Se refiere a consideraciones importantes a tener en cuenta por el órgano encargado de las contrataciones o comité de selección, según corresponda y deben ser eliminadas una vez culminada la elaboración de las bases.

CARACTERÍSTICAS DEL DOCUMENTO:

Las bases estándar deben ser elaboradas en formato WORD, y deben tener las siguientes características:

N°	Características	Parámetros
1	Márgenes	Superior : 2.5 cm Inferior: 2.5 cm Izquierda: 2.5 cm Derecha: 2.5 cm
2	Fuente	Arial
3	Estilo de Fuente	Normal: Para el contenido en general Cursiva: Para el encabezado y pie de página Para las Consideraciones importantes (Ítem 3 del cuadro anterior)
4	Color de Fuente	Automático: Para el contenido en general Azul : Para las Consideraciones importantes (Ítem 3 del cuadro anterior)
5	Tamaño de Letra	16 : Para las dos primeras hojas de las Secciones General y Específica 11 : Para el nombre de los Capítulos. 10 : Para el cuerpo del documento en general 9 : Para el encabezado y pie de página Para el contenido de los cuadros, pudiendo variar, según la necesidad 8 : Para las Notas al pie
6	Alineación	Justificada: Para el contenido en general y notas al pie. Centrada : Para la primera página, los títulos de las Secciones y nombres de los Capítulos)
7	Interlineado	Sencillo
8	Espaciado	Anterior : 0 Posterior : 0
9	Subrayado	Para los nombres de las Secciones y para resaltar o hacer hincapié en algún concepto

INSTRUCCIONES DE USO:

- Una vez registrada la información solicitada dentro de los corchetes sombreados en gris, el texto deberá quedar en letra tamaño 10, con estilo normal, sin formato de negrita y sin sombreado.
- La nota **IMPORTANTE** no puede ser modificada ni eliminada en la Sección General. En el caso de la Sección Específica debe seguirse la instrucción que se indica en dicha nota.

Elaboradas en enero de 2019
Modificadas en marzo, junio y diciembre de 2019, julio 2020, julio y diciembre 2021, junio y octubre de 2022





MUNICIPALIDAD DISTRITAL DE **MEGANTONI**

BASES ESTÁNDAR DE ADJUDICACIÓN SIMPLIFICADA PARA LA CONTRATACIÓN DE SERVICIOS EN GENERAL

ADJUDICACIÓN SIMPLIFICADA N° 056-2024-MDM/OEC

PRIMERA CONVOCATORIA

**CONTRATACION DEL SERVICIO DE CONSTRUCCION DE PLANTA
PROCESADORA DE PLATANO PARA EL PLAN DE NEGOCIO:
MEJORAMIENTO DE LA POST PRODUCCION DE PLATANO EN LA
ASOCIACION DE PRODUCTORES AGROPECUARIOS DE LA
COMUNIDAD NATIVA DE PUERTO RICO MEGANTONI, DISTRITO DE
MEGANTONI, LA CONVENCION, CUSCO.**



MAYO 2024





DEBER DE COLABORACIÓN

La Entidad y todo proveedor que se someta a las presentes Bases, sea como participante, postor y/o contratista, deben conducir su actuación conforme a los principios previstos en la Ley de Contrataciones del Estado.

En este contexto, se encuentran obligados a prestar su colaboración al OSCE y a la Secretaría Técnica de la Comisión de Defensa de la Libre Competencia del INDECOPI, en todo momento según corresponda a sus competencias, a fin de comunicar presuntos casos de fraude, colusión y corrupción por parte de los funcionarios y servidores de la Entidad, así como los proveedores y demás actores que participan en el proceso de contratación.

De igual forma, deben poner en conocimiento del OSCE y a la Secretaría Técnica de la Comisión de Defensa de la Libre Competencia del INDECOPI los indicios de conductas anticompetitivas que se presenten durante el proceso de contratación, en los términos del Decreto Legislativo N° 1034, "Ley de Represión de Conductas Anticompetitivas", o norma que la sustituya, así como las demás normas de la materia.

La Entidad y todo proveedor que se someta a las presentes Bases, sea como participante, postor y/o contratista del proceso de contratación deben permitir al OSCE o a la Secretaría Técnica de la Comisión de Defensa de la Libre Competencia del INDECOPI el acceso a la información referida a las contrataciones del Estado que sea requerida, prestar testimonio o absolución de posiciones que se requieran, entre otras formas de colaboración.





SECCIÓN GENERAL

DISPOSICIONES COMUNES DEL PROCEDIMIENTO DE SELECCIÓN

(ESTA SECCIÓN NO DEBE SER MODIFICADA EN NINGÚN EXTREMO, BAJO SANCIÓN DE NULIDAD)





CAPÍTULO I ETAPAS DEL PROCEDIMIENTO DE SELECCIÓN

1.1. REFERENCIAS

Cuando en el presente documento se mencione la palabra Ley, se entiende que se está haciendo referencia a la Ley N° 30225, Ley de Contrataciones del Estado, y cuando se mencione la palabra Reglamento, se entiende que se está haciendo referencia al Reglamento de la Ley de Contrataciones del Estado aprobado por Decreto Supremo N° 344-2018-EF.

Las referidas normas incluyen sus respectivas modificaciones, de ser el caso.

1.2. CONVOCATORIA

Se realiza a través de su publicación en el SEACE de conformidad con lo señalado en el artículo 54 del Reglamento, en la fecha señalada en el calendario del procedimiento de selección, debiendo adjuntar las bases y resumen ejecutivo.

1.3. REGISTRO DE PARTICIPANTES

El registro de participantes se realiza conforme al artículo 55 del Reglamento. En el caso de un consorcio, basta que se registre uno (1) de sus integrantes.

Importante

- *Para registrarse como participante en un procedimiento de selección convocado por las Entidades del Estado Peruano, es necesario que los proveedores cuenten con inscripción vigente y estar habilitados ante el Registro Nacional de Proveedores (RNP) que administra el Organismo Supervisor de las Contrataciones del Estado (OSCE). Para obtener mayor información, se puede ingresar a la siguiente dirección electrónica: www.rnp.gob.pe.*
- *Los proveedores que deseen registrar su participación deben ingresar al SEACE utilizando su Certificado SEACE (usuario y contraseña). Asimismo, deben observar las instrucciones señaladas en el documento de orientación “Guía para el registro de participantes electrónico” publicado en <https://www2.seace.gob.pe/>.*
- *En caso los proveedores no cuenten con inscripción vigente en el RNP y/o se encuentren inhabilitados o suspendidos para ser participantes, postores y/o contratistas, el SEACE restringirá su registro, quedando a potestad de estos intentar nuevamente registrar su participación en el procedimiento de selección en cualquier otro momento, dentro del plazo establecido para dicha etapa, siempre que haya obtenido la vigencia de su inscripción o quedado sin efecto la sanción que le impuso el Tribunal de Contrataciones del Estado.*

1.4. FORMULACIÓN DE CONSULTAS Y OBSERVACIONES A LAS BASES

La formulación de consultas y observaciones a las bases se efectúa de conformidad con lo establecido en los numerales 72.1 y 72.2 del artículo 72 del Reglamento, así como el literal a) del artículo 89 del Reglamento.

Importante

No pueden formularse consultas ni observaciones respecto del contenido de una ficha de homologación aprobada. Las consultas y observaciones que se formulen sobre el particular, se tienen como no presentadas.





1.5. ABSOLUCIÓN DE CONSULTAS, OBSERVACIONES E INTEGRACIÓN DE BASES

La absolución de consultas, observaciones e integración de las bases se realizan conforme a las disposiciones previstas en el numeral 72.4 del artículo 72 del Reglamento y el literal a) del artículo 89 del Reglamento.

Importante

- *No se absolverán consultas y observaciones a las bases que se presenten en forma física.*
- *Cuando exista divergencia entre lo indicado en el pliego de absolución de consultas y observaciones y la integración de bases, prevalece lo absuelto en el referido pliego; sin perjuicio, del deslinde de responsabilidades correspondiente.*

1.6. FORMA DE PRESENTACIÓN DE OFERTAS

Las ofertas se presentan conforme lo establecido en el artículo 59 y en el artículo 90 del Reglamento.

Las declaraciones juradas, formatos o formularios previstos en las bases que conforman la oferta deben estar debidamente firmados por el postor (firma manuscrita o digital, según la Ley N° 27269, Ley de Firmas y Certificados Digitales¹). Los demás documentos deben ser visados por el postor. En el caso de persona jurídica, por su representante legal, apoderado o mandatario designado para dicho fin y, en el caso de persona natural, por este o su apoderado. No se acepta el pegado de la imagen de una firma o visto. Las ofertas se presentan foliadas.

Importante

- *Los formularios electrónicos que se encuentran en el SEACE y que los proveedores deben llenar para presentar sus ofertas, tienen carácter de declaración jurada.*
- *En caso la información contenida en los documentos escaneados que conforman la oferta no coincida con lo declarado a través del SEACE, prevalece la información declarada en los documentos escaneados.*
- *No se tomarán en cuenta las ofertas que se presenten en físico a la Entidad.*

1.7. PRESENTACIÓN Y APERTURA DE OFERTAS

El participante presentará su oferta de manera electrónica a través del SEACE, desde las 00:01 horas hasta las 23:59 horas del día establecido para el efecto en el cronograma del procedimiento; adjuntando el archivo digitalizado que contenga los documentos que conforman la oferta de acuerdo a lo requerido en las bases.

El participante debe verificar antes de su envío, bajo su responsabilidad, que el archivo pueda ser descargado y su contenido sea legible.

Importante

Los integrantes de un consorcio no pueden presentar ofertas individuales ni conformar más de un consorcio en un procedimiento de selección, o en un determinado ítem cuando se trate de procedimientos de selección según relación de ítems.

¹ Para mayor información sobre la normativa de firmas y certificados digitales ingresar a: <https://www.indecopi.gob.pe/web/firmas-digitales/firmar-y-certificados-digitales>





En la apertura electrónica de la oferta, el órgano encargado de las contrataciones o el comité de selección, según corresponda, verifica la presentación de lo exigido en la sección específica de las bases de conformidad con el numeral 73.2 del artículo 73 del Reglamento y determina si las ofertas responden a las características y/o requisitos y condiciones de los Términos de Referencia, detallados en la sección específica de las bases. De no cumplir con lo requerido, la oferta se considera no admitida.

1.8. EVALUACIÓN DE LAS OFERTAS

La evaluación de las ofertas se realiza conforme a lo establecido en el numeral 74.1 y el literal a) del numeral 74.2 del artículo 74 del Reglamento.

En el supuesto de que dos (2) o más ofertas empaten, la determinación del orden de prelación de las ofertas empatadas se efectúa siguiendo estrictamente el orden establecido en el numeral 91.1 del artículo 91 del Reglamento.

El desempate mediante sorteo se realiza de manera electrónica a través del SEACE.

Importante

En el caso de contratación de servicios en general que se presten fuera de la provincia de Lima y Callao, cuyo valor estimado no supere los doscientos mil Soles (S/ 200,000.00), a solicitud del postor se asigna una bonificación equivalente al diez por ciento (10%) sobre el puntaje total obtenido por los postores con domicilio en la provincia donde prestará el servicio, o en las provincias colindantes, sean o no pertenecientes al mismo departamento o región. El domicilio es el consignado en la constancia de inscripción ante el RNP². Lo mismo aplica en el caso de procedimientos de selección por relación de ítems, cuando algún ítem no supera el monto señalado anteriormente.

1.9. CALIFICACIÓN DE OFERTAS

La calificación de las ofertas se realiza conforme a lo establecido en los numerales 75.1 y 75.2 del artículo 75 del Reglamento.

1.10. SUBSANACIÓN DE LAS OFERTAS

La subsanación de las ofertas se sujeta a lo establecido en el artículo 60 del Reglamento. El plazo que se otorgue para la subsanación no puede ser inferior a un (1) día hábil

La solicitud de subsanación se realiza de manera electrónica a través del SEACE y será remitida al correo electrónico consignado por el postor al momento de realizar su inscripción en el RNP, siendo su responsabilidad el permanente seguimiento de las notificaciones a dicho correo. La notificación de la solicitud se entiende efectuada el día de su envío al correo electrónico.

La presentación de las subsanaciones se realiza a través del SEACE. No se tomará en cuenta la subsanación que se presente en físico a la Entidad.

1.11. RECHAZO DE LAS OFERTAS

Previo al otorgamiento de la buena pro, el órgano encargado de las contrataciones o el comité de selección, según corresponda, revisa las ofertas económicas que cumplen los requisitos de calificación, de conformidad con lo establecido para el rechazo de ofertas, previsto en el artículo 68 del Reglamento, de ser el caso.

² La constancia de inscripción electrónica se visualizará en el portal web del Registro Nacional de Proveedores: www.mpp.gob.pe





De rechazarse alguna de las ofertas calificadas, el órgano encargado de las contrataciones o el comité de selección, según corresponda, revisa el cumplimiento de los requisitos de calificación de los postores que siguen en el orden de prelación, en caso las hubiere.

1.12. OTORGAMIENTO DE LA BUENA PRO

Definida la oferta ganadora, el órgano encargado de las contrataciones o el comité de selección, según corresponda, otorga la buena pro mediante su publicación en el SEACE, incluyendo el cuadro comparativo y las actas debidamente motivadas de los resultados de la admisión, no admisión, evaluación, calificación, descalificación, rechazo y el otorgamiento de la buena pro.

1.13. CONSENTIMIENTO DE LA BUENA PRO

Cuando se hayan presentado dos (2) o más ofertas, el consentimiento de la buena pro se produce a los cinco (5) días hábiles siguientes de la notificación de su otorgamiento, sin que los postores hayan ejercido el derecho de interponer el recurso de apelación.

En caso que se haya presentado una sola oferta, el consentimiento de la buena pro se produce el mismo día de la notificación de su otorgamiento.

El consentimiento del otorgamiento de la buena pro se publica en el SEACE al día hábil siguiente de producido.

Importante

Una vez consentido el otorgamiento de la buena pro, el órgano encargado de las contrataciones o el órgano de la Entidad al que se haya asignado tal función realiza la verificación de la oferta presentada por el postor ganador de la buena pro conforme lo establecido en el numeral 64.6 del artículo 64 del Reglamento.





CAPÍTULO II SOLUCIÓN DE CONTROVERSIAS DURANTE EL PROCEDIMIENTO DE SELECCIÓN

2.1. RECURSO DE APELACIÓN

A través del recurso de apelación se pueden impugnar los actos dictados durante el desarrollo del procedimiento de selección hasta antes del perfeccionamiento del contrato.

El recurso de apelación se presenta ante la Entidad convocante, y es conocido y resuelto por su Titular, cuando el valor estimado sea igual o menor a cincuenta (50) UIT. Cuando el valor estimado sea mayor a dicho monto, el recurso de apelación se presenta ante y es resuelto por el Tribunal de Contrataciones del Estado.

En los procedimientos de selección según relación de ítems, el valor estimado total del procedimiento determina ante quién se presenta el recurso de apelación.

Los actos que declaren la nulidad de oficio, la cancelación del procedimiento de selección y otros actos emitidos por el Titular de la Entidad que afecten la continuidad de este, se impugnan ante el Tribunal de Contrataciones del Estado.

Importante

- *Una vez otorgada la buena pro, el órgano encargado de las contrataciones o el comité de selección, según corresponda, está en la obligación de permitir el acceso de los participantes y postores al expediente de contratación, salvo la información calificada como secreta, confidencial o reservada por la normativa de la materia, a más tardar dentro del día siguiente de haberse solicitado por escrito.*

Luego de otorgada la buena pro no se da a conocer las ofertas cuyos requisitos de calificación no fueron analizados y revisados por el órgano encargado de las contrataciones o el comité de selección, según corresponda.

- *A efectos de recoger la información de su interés, los postores pueden valerse de distintos medios, tales como: (i) la lectura y/o toma de apuntes, (ii) la captura y almacenamiento de imágenes, e incluso (iii) pueden solicitar copia de la documentación obrante en el expediente, siendo que, en este último caso, la Entidad deberá entregar dicha documentación en el menor tiempo posible, previo pago por tal concepto.*
- *El recurso de apelación se presenta ante la Mesa de Partes del Tribunal o ante las oficinas desconcentradas del OSCE, o en la Unidad de Trámite Documentario de la Entidad, según corresponda.*

2.2. PLAZOS DE INTERPOSICIÓN DEL RECURSO DE APELACIÓN

La apelación contra el otorgamiento de la buena pro o contra los actos dictados con anterioridad a ella se interpone dentro de los cinco (5) días hábiles siguientes de haberse notificado el otorgamiento de la buena pro.

La apelación contra los actos dictados con posterioridad al otorgamiento de la buena pro, contra la declaración de nulidad, cancelación y declaratoria de desierto del procedimiento, se interpone dentro de los cinco (5) días hábiles siguientes de haberse tomado conocimiento del acto que se desea impugnar.





CAPÍTULO III DEL CONTRATO

3.1. PERFECCIONAMIENTO DEL CONTRATO

Los plazos y el procedimiento para perfeccionar el contrato se realiza conforme a lo indicado en el artículo 141 del Reglamento.

El contrato se perfecciona con la suscripción del documento que lo contiene, salvo en los contratos cuyo monto del valor estimado no supere los doscientos mil Soles (S/ 200,000.00), en los que se puede perfeccionar con la recepción de la orden de servicios, conforme a lo previsto en la sección específica de las bases.

En el caso de procedimientos de selección por relación de ítems, se puede perfeccionar el contrato con la suscripción del documento o con la recepción de una orden de servicios, cuando el valor estimado del ítem corresponda al parámetro establecido en el párrafo anterior.

Importante

El órgano encargado de las contrataciones o el comité de selección, según corresponda, debe consignar en la sección específica de las bases la forma en que se perfeccionará el contrato, sea con la suscripción del contrato o la recepción de la orden de servicios. En caso la Entidad perfeccione el contrato con la recepción de la orden de servicios no debe incluir la proforma del contrato establecida en el Capítulo V de la sección específica de las bases.

Para perfeccionar el contrato, el postor ganador de la buena pro debe presentar los documentos señalados en el artículo 139 del Reglamento y los previstos en la sección específica de las bases.

3.2. GARANTÍAS

Las garantías que deben otorgar los postores y/o contratistas, según corresponda, son las de fiel cumplimiento del contrato y por los adelantos.

3.2.1. GARANTÍA DE FIEL CUMPLIMIENTO

Como requisito indispensable para perfeccionar el contrato, el postor ganador debe entregar a la Entidad la garantía de fiel cumplimiento del mismo por una suma equivalente al diez por ciento (10%) del monto del contrato original. Esta se mantiene vigente hasta la conformidad de la recepción de la prestación a cargo del contratista.

3.2.2. GARANTÍA DE FIEL CUMPLIMIENTO POR PRESTACIONES ACCESORIAS

En las contrataciones que conllevan la ejecución de prestaciones accesorias, tales como mantenimiento, reparación o actividades afines, se otorga una garantía adicional por una suma equivalente al diez por ciento (10%) del monto del contrato de la prestación accesorio, la misma que debe ser renovada periódicamente hasta el cumplimiento total de las obligaciones garantizadas.

Importante





- En los contratos cuyos montos sean iguales o menores a doscientos mil Soles (S/ 200,000.00), no corresponde presentar garantía de fiel cumplimiento de contrato ni garantía de fiel cumplimiento por prestaciones accesorias. Dicha excepción también aplica a los contratos derivados de procedimientos de selección por relación de ítems, cuando el monto del ítem adjudicado o la sumatoria de los montos de los ítems adjudicados no superen el monto señalado anteriormente, conforme a lo dispuesto en el literal a) del artículo 152 del Reglamento.
- En los contratos periódicos de prestación de servicios en general que celebren las Entidades con las micro y pequeñas empresas, estas últimas pueden otorgar como garantía de fiel cumplimiento el diez por ciento (10%) del monto del contrato, porcentaje que es retenido por la Entidad durante la primera mitad del número total de pagos a realizarse, de forma prorrateada en cada pago, con cargo a ser devuelto a la finalización del mismo, conforme lo establecen los numerales 149.4 y 149.5 del artículo 149 del Reglamento y el numeral 151.2 del artículo 151 del Reglamento.

3.2.3. GARANTÍA POR ADELANTO

En caso se haya previsto en la sección específica de las bases la entrega de adelantos, el contratista debe presentar una garantía emitida por idéntico monto conforme a lo estipulado en el artículo 153 del Reglamento.

3.3. REQUISITOS DE LAS GARANTÍAS

Las garantías que se presenten deben ser incondicionales, solidarias, irrevocables y de realización automática en el país, al solo requerimiento de la Entidad. Asimismo, deben ser emitidas por empresas que se encuentren bajo la supervisión directa de la Superintendencia de Banca, Seguros y Administradoras Privadas de Fondos de Pensiones y que cuenten con clasificación de riesgo B o superior. Asimismo, deben estar autorizadas para emitir garantías; o estar consideradas en la última lista de bancos extranjeros de primera categoría que periódicamente publica el Banco Central de Reserva del Perú.

Importante

Corresponde a la Entidad verificar que las garantías presentadas por el postor ganador de la buena pro y/o contratista cumplan con los requisitos y condiciones necesarios para su aceptación y eventual ejecución, sin perjuicio de la determinación de las responsabilidades funcionales que correspondan.

Advertencia

Los funcionarios de las Entidades no deben aceptar garantías emitidas bajo condiciones distintas a las establecidas en el presente numeral, debiendo tener en cuenta lo siguiente:

1. La clasificadora de riesgo que asigna la clasificación a la empresa que emite la garantía debe encontrarse listada en el portal web de la SBS (<http://www.sbs.gob.pe/sistema-financiero/clasificadoras-de-riesgo>).
2. Se debe identificar en la página web de la clasificadora de riesgo respectiva, cuál es la clasificación vigente de la empresa que emite la garantía, considerando la vigencia a la fecha de emisión de la garantía.
3. Para fines de lo establecido en el artículo 148 del Reglamento, la clasificación de riesgo B, incluye las clasificaciones B+ y B.
4. Si la empresa que otorga la garantía cuenta con más de una clasificación de riesgo emitida por distintas empresas listadas en el portal web de la SBS, bastará que en una de ellas cumpla con la clasificación mínima establecida en el Reglamento.

En caso exista alguna duda sobre la clasificación de riesgo asignada a la empresa emisora de la garantía, se deberá consultar a la clasificadora de riesgos respectiva.





De otro lado, además de cumplir con el requisito referido a la clasificación de riesgo, a efectos de verificar si la empresa emisora se encuentra autorizada por la SBS para emitir garantías, debe revisarse el portal web de dicha Entidad (<http://www.sbs.gob.pe/sistema-financiero/relacion-de-empresas-que-se-encuentran-autorizadas-a-emitir-cartas-fianza>).

Los funcionarios competentes deben verificar la autenticidad de la garantía a través de los mecanismos establecidos (consulta web, teléfono u otros) por la empresa emisora.

3.4. EJECUCIÓN DE GARANTÍAS

La Entidad puede solicitar la ejecución de las garantías conforme a los supuestos contemplados en el artículo 155 del Reglamento.

3.5. ADELANTOS

La Entidad puede entregar adelantos directos al contratista, los que en ningún caso exceden en conjunto del treinta por ciento (30%) del monto del contrato original, siempre que ello haya sido previsto en la sección específica de las bases.

3.6. PENALIDADES

3.6.1. PENALIDAD POR MORA EN LA EJECUCIÓN DE LA PRESTACIÓN

En caso de retraso injustificado del contratista en la ejecución de las prestaciones objeto del contrato, la Entidad le aplica automáticamente una penalidad por mora por cada día de atraso, de conformidad con el artículo 162 del Reglamento.

3.6.2. OTRAS PENALIDADES

La Entidad puede establecer penalidades distintas a la mencionada en el numeral precedente, según lo previsto en el artículo 163 del Reglamento y lo indicado en la sección específica de las bases.

Estos dos tipos de penalidades se calculan en forma independiente y pueden alcanzar cada una un monto máximo equivalente al diez por ciento (10%) del monto del contrato vigente, o de ser el caso, del ítem que debió ejecutarse.

3.7. INCUMPLIMIENTO DEL CONTRATO

Las causales para la resolución del contrato, serán aplicadas de conformidad con el artículo 36 de la Ley y 164 del Reglamento.

3.8. PAGOS

El pago se realiza después de ejecutada la respectiva prestación, pudiendo contemplarse pagos a cuenta, según la forma establecida en la sección específica de las bases o en el contrato.

La Entidad paga las contraprestaciones pactadas a favor del contratista dentro de los diez (10) días calendario siguientes de otorgada la conformidad de los servicios, siempre que se verifiquen las condiciones establecidas en el contrato para ello, bajo responsabilidad del funcionario competente.





La conformidad se emite en un plazo máximo de siete (7) días de producida la recepción salvo que se requiera efectuar pruebas que permitan verificar el cumplimiento de la obligación, en cuyo caso la conformidad se emite en un plazo máximo de quince (15) días, bajo responsabilidad del funcionario que debe emitir la conformidad.

En el caso que se haya suscrito contrato con un consorcio, el pago se realizará de acuerdo a lo que se indique en el contrato de consorcio.

Advertencia

En caso de retraso en los pagos a cuenta o pago final por parte de la Entidad, salvo que se deba a caso fortuito o fuerza mayor, esta reconoce al contratista los intereses legales correspondientes, de conformidad con el artículo 39 de la Ley y 171 del Reglamento, debiendo repetir contra los responsables de la demora injustificada.

3.9. DISPOSICIONES FINALES

Todos los demás aspectos del presente procedimiento no contemplados en las bases se regirán supletoriamente por la Ley y su Reglamento, así como por las disposiciones legales vigentes.





SECCIÓN ESPECÍFICA

CONDICIONES ESPECIALES DEL PROCEDIMIENTO DE SELECCIÓN

(EN ESTA SECCIÓN LA ENTIDAD DEBERÁ COMPLETAR LA INFORMACIÓN EXIGIDA, DE ACUERDO A LAS INSTRUCCIONES INDICADAS)





CAPÍTULO I GENERALIDADES

1.1. ENTIDAD CONVOCANTE

Nombre : MUNICIPALIDAD DISTRITAL DE MEGANTONI
RUC N° : 20601625017
Domicilio legal : COMUNIDAD NATIVA DE CAMISEA – MEGANTONI – LA
CONVENCIÓN CUSCO
Teléfono: :
Correo electrónico: : PROCESOS@MUNIMEGANTONI.GOB.PE

1.2. OBJETO DE LA CONVOCATORIA

El presente procedimiento de selección tiene por objeto la contratación del servicio de **CONTRATACION DEL SERVICIO DE CONSTRUCCION DE PLANTA PROCESADORA DE PLATANO PARA EL PLAN DE NEGOCIO: MEJORAMIENTO DE LA POSTPRODUCCION DE PLATANO EN LA ASOCIACION DE PRODUCTORES AGROPECUARIOS DE LA COMUNIDAD NATIVA DE PUERTO RICO MEGANTONI, DISTRITO DE MEGANTONI, LA CONVENCIÓN, CUSCO.**

1.3. EXPEDIENTE DE CONTRATACIÓN

El expediente de contratación fue aprobado mediante **MEMORÁNDUM N° 0146-2024-OGA-EXP-MDM/LC** el 30 de abril del 2024.

1.4. FUENTE DE FINANCIAMIENTO

05- Recursos Determinados

Importante

La fuente de financiamiento debe corresponder a aquella prevista en la Ley de Equilibrio Financiero del Presupuesto del Sector Público del año fiscal en el cual se convoca el procedimiento de selección.

1.5. SISTEMA DE CONTRATACIÓN

El presente procedimiento se rige por el sistema de **SUMA ALZADA**, de acuerdo con lo establecido en el expediente de contratación respectivo.

1.6. DISTRIBUCIÓN DE LA BUENA PRO

No corresponde

1.7. ALCANCES DEL REQUERIMIENTO

El alcance de la prestación está definido en el Capítulo III de la presente sección de las bases.

1.8. PLAZO DE PRESTACIÓN DEL SERVICIO

Los servicios materia de la presente convocatoria se prestarán en el plazo de **90 DÍAS CALENDARIOS** en concordancia con lo establecido en el expediente de contratación.

1.9. COSTO DE REPRODUCCIÓN Y ENTREGA DE BASES





Los participantes registrados tienen el derecho de recabar un ejemplar de las bases, para cuyo efecto deben cancelar S/ 5.00 (Cinco con 00/100 Soles) en **Caja de la Entidad** y recabar las bases en la Unidad de Abastecimiento y Servicios Auxiliares, situado en la CC. NN. de Camisea.

Importante

El costo de entrega de un ejemplar de las bases no puede exceder el costo de su reproducción.

1.10. BASE LEGAL

- Ley N° 31953 - Presupuesto del Sector Público para el Año Fiscal 2024.
- Ley N° 31954 - Equilibrio Financiero del Presupuesto del Sector Público para el Año Fiscal 2024.
- Ley N° 31955 - Endeudamiento del Sector Público para el Año Fiscal 2024.
- Decreto Legislativo N° 1440, Decreto Legislativo del Sistema Nacional de Presupuesto Público.
- Decreto Supremo N° 082-2019-EF aprueba el TUO de la Ley 30225, Ley de Contrataciones del Estado.
- Decreto Supremo N° 344-2018-EF aprueba el Reglamento de la Ley N° 30225, Ley de Contrataciones del Estado y sus modificatoria aprobados mediante Decreto Supremo N° 377-2019-EF, Decreto Supremo N° 168-2020-EF, Decreto Supremo N° 162-2021-EF, Decreto Supremo N° 234-2022-EF y Decreto Supremo N° 308-2022-EF.
- Decreto Supremo N° 250-2020-EF, establecen disposiciones en el marco del Texto Único Ordenado de la Ley N° 30225, Ley de Contrataciones del Estado y modifican el Reglamento de la Ley de Contrataciones del Estado.
- Ley N° 27444-Ley del Procedimiento Administrativo General.
- Código Civil vigente.
- Ley N° 27806, Ley de Transparencia y de Acceso a la Información Pública.
- Directivas vigentes del OSCE.
- Decreto Supremo N° 007-2008-TR - Texto Único Ordenado de la Ley de Promoción de la Competitividad, Formalización y Desarrollo de la Micro y Pequeña Empresa y del acceso al empleo decente, Ley MYPE.
- Decreto Supremo N° 008-2008-TR, Reglamento de la Ley MYPE.
- Decreto Supremo N° 013-2013-PRODUCE - Texto Único Ordenado de la Ley de Impulso al Desarrollo Productivo y al Crecimiento Empresarial.
- Ley N° 27815, Ley del Código de Ética en la Función Pública, y su Reglamento.
- Ley N° 29973 - Ley General de la Persona con Discapacidad.
- Cualquier otra disposición legal vigente que permita desarrollar el objeto de la convocatoria, que no contravenga lo regulado por la Ley de Contrataciones del Estado.

Las referidas normas incluyen sus respectivas modificaciones, de ser el caso.





CAPÍTULO II DEL PROCEDIMIENTO DE SELECCIÓN

2.1. CALENDARIO DEL PROCEDIMIENTO DE SELECCIÓN

Según el cronograma de la ficha de selección de la convocatoria publicada en el SEACE.

Importante

De conformidad con la vigesimosegunda Disposición Complementaria Final del Reglamento, en caso la Entidad (Ministerios y sus organismos públicos, programas o proyectos adscritos) haya difundido el requerimiento a través del SEACE siguiendo el procedimiento establecido en dicha disposición, no procede formular consultas u observaciones al requerimiento.

2.2. CONTENIDO DE LAS OFERTAS

La oferta contendrá, además de un índice de documentos³, la siguiente documentación:

2.2.1. Documentación de presentación obligatoria

2.2.1.1. Documentos para la admisión de la oferta

- a) Declaración jurada de datos del postor. (**Anexo N° 1**)
- b) Documento que acredite la representación de quien suscribe la oferta.

En caso de persona jurídica, copia del certificado de vigencia de poder del representante legal, apoderado o mandatario designado para tal efecto.

En caso de persona natural, copia del documento nacional de identidad o documento análogo, o del certificado de vigencia de poder otorgado por persona natural, del apoderado o mandatario, según corresponda.

En el caso de consorcios, este documento debe ser presentado por cada uno de los integrantes del consorcio que suscriba la promesa de consorcio, según corresponda.

Advertencia

De acuerdo con el artículo 4 del Decreto Legislativo N° 1246, las Entidades están prohibidas de exigir a los administrados o usuarios la información que puedan obtener directamente mediante la interoperabilidad a que se refieren los artículos 2 y 3 de dicho Decreto Legislativo. En esa medida, si la Entidad es usuaria de la Plataforma de Interoperabilidad del Estado – PIDE⁴ y siempre que el servicio web se encuentre activo en el Catálogo de Servicios de dicha plataforma, no corresponderá exigir el certificado de vigencia de poder y/o documento nacional de identidad.

- c) Declaración jurada de acuerdo con el literal b) del artículo 52 del Reglamento (**Anexo N°2**)
- d) Declaración jurada de cumplimiento de los Términos de Referencia contenidos en el numeral 3.1 del Capítulo III de la presente sección. (**Anexo N° 3**)

³ La omisión del índice no determina la no admisión de la oferta.

⁴ Para mayor información de las Entidades usuarias y del Catálogo de Servicios de la Plataforma de Interoperabilidad del Estado – PIDE ingresar al siguiente enlace <https://www.gobiernodigital.gob.pe/interoperabilidad/>





- e) Declaración jurada de plazo de prestación del servicio. **(Anexo N° 4)**⁵
- f) Promesa de consorcio con firmas legalizadas, de ser el caso, en la que se consigne los integrantes, el representante común, el domicilio común y las obligaciones a las que se compromete cada uno de los integrantes del consorcio, así como el porcentaje equivalente a dichas obligaciones. **(Anexo N° 5)**
- g) El precio de la oferta en **SOLES**. Adjuntar obligatoriamente el **Anexo N° 6**.

El precio total de la oferta y los subtotales que lo componen son expresados con dos (2) decimales. Los precios unitarios pueden ser expresados con más de dos (2) decimales.

Importante

- *El órgano encargado de las contrataciones o el comité de selección, según corresponda, verifica la presentación de los documentos requeridos. De no cumplir con lo requerido, la oferta se considera no admitida.*
- *En caso de requerir estructura de costos o análisis de precios, esta se presenta para el perfeccionamiento del contrato.*

2.2.1.2. Documentos para acreditar los requisitos de calificación

Incorporar en la oferta los documentos que acreditan los “**Requisitos de Calificación**” que se detallan en el numeral 3.2 del Capítulo III de la presente sección de las bases.

2.2.2. Documentación de presentación facultativa:

- a) En el caso de microempresas y pequeñas empresas integradas por personas con discapacidad, o en el caso de consorcios conformados en su totalidad por estas empresas, deben presentar la constancia o certificado con el cual acredite su inscripción en el Registro de Empresas Promocionales para Personas con Discapacidad⁶.
- b) Solicitud de bonificación por tener la condición de micro y pequeña empresa. **(Anexo N° 11)**
- c) Los postores que apliquen el beneficio de la exoneración del IGV previsto en la Ley N° 27037, Ley de Promoción de la Inversión en la Amazonía, deben presentar la Declaración Jurada de cumplimiento de condiciones para la aplicación de la exoneración del IGV **(Anexo N° 7)**.

Advertencia

El órgano encargado de las contrataciones o el comité de selección, según corresponda, no podrá exigir al postor la presentación de documentos que no hayan sido indicados en los acápite “Documentos para la admisión de la oferta”, “Requisitos de calificación” y “Factores de evaluación”.

2.3. REQUISITOS PARA PERFECCIONAR EL CONTRATO

El postor ganador de la buena pro debe presentar los siguientes documentos para perfeccionar el contrato:

⁵ En caso de considerar como factor de evaluación la mejora del plazo de prestación del servicio, el plazo ofertado en dicho anexo servirá también para acreditar este factor.

⁶ Dicho documento se tendrá en consideración en caso de empate conforme a lo previsto en el artículo 91 del Reglamento.





- a) Contrato de consorcio con firmas legalizadas ante Notario de cada uno de los integrantes, de ser el caso.
- b) Código de cuenta interbancaria (CCI) o, en el caso de proveedores no domiciliados, el número de su cuenta bancaria y la entidad bancaria en el exterior.
- c) Copia de la vigencia del poder del representante legal de la empresa que acredite que cuenta con facultades para perfeccionar el contrato, cuando corresponda.
- d) Copia de DNI del postor en caso de persona natural, o de su representante legal en caso de persona jurídica.

Advertencia

De acuerdo con el artículo 4 del Decreto Legislativo N° 1246, las Entidades están prohibidas de exigir a los administrados o usuarios la información que puedan obtener directamente mediante la interoperabilidad a que se refieren los artículos 2 y 3 de dicho Decreto Legislativo. En esa medida, si la Entidad es usuaria de la Plataforma de Interoperabilidad del Estado – PIDE⁷ y siempre que el servicio web se encuentre activo en el Catálogo de Servicios de dicha plataforma, no corresponderá exigir los documentos previstos en los literales e) y f).

- e) Domicilio para efectos de la notificación durante la ejecución del contrato.
- f) Autorización de notificación de la decisión de la Entidad sobre la solicitud de ampliación de plazo mediante medios electrónicos de comunicación⁸. (**Anexo N° 12**).
- g) Detalle de los precios unitarios del precio ofertado⁹.

Importante

- *En caso que el postor ganador de la buena pro sea un consorcio, las garantías que presente este para el perfeccionamiento del contrato, así como durante la ejecución contractual, de ser el caso, además de cumplir con las condiciones establecidas en el artículo 33 de la Ley y en el artículo 148 del Reglamento, deben consignar expresamente el nombre completo o la denominación o razón social de los integrantes del consorcio, en calidad de garantizados, de lo contrario no podrán ser aceptadas por las Entidades. No se cumple el requisito antes indicado si se consigna únicamente la denominación del consorcio, conforme lo dispuesto en la Directiva Participación de Proveedores en Consorcio en las Contrataciones del Estado⁹.*
- *En los contratos periódicos de prestación de servicios en general que celebren las Entidades con las micro y pequeñas empresas, estas últimas pueden otorgar como garantía de fiel cumplimiento el diez por ciento (10%) del monto del contrato, porcentaje que es retenido por la Entidad durante la primera mitad del número total de pagos a realizarse, de forma prorrateada en cada pago, con cargo a ser devuelto a la finalización del mismo, conforme lo establece el numeral 149.4 del artículo 149 y el numeral 151.2 del artículo 151 del Reglamento. Para dicho efecto los postores deben encontrarse registrados en el REMYPE, consignando en la Declaración Jurada de Datos del Postor (Anexo N° 1) o en la solicitud de retención de la garantía durante el perfeccionamiento del contrato, que tienen la condición de MYPE, lo cual será verificado por la Entidad en el link <http://www2.trabajo.gob.pe/servicios-en-linea-2-2> opción consulta de empresas acreditadas en el REMYPE.*
- *En los contratos cuyos montos sean iguales o menores a doscientos mil Soles (S/ 200,000.00), no corresponde presentar garantía de fiel cumplimiento de contrato ni garantía de fiel cumplimiento por prestaciones accesorias. Dicha excepción también aplica a los contratos derivados de procedimientos de selección por relación de ítems, cuando el monto del ítem adjudicado o la sumatoria de los montos de los ítems adjudicados no supere el monto señalado anteriormente, conforme a lo dispuesto en el literal a) del artículo 152 del Reglamento.*

⁷ Para mayor información de las Entidades usuarias y del Catálogo de Servicios de la Plataforma de Interoperabilidad del Estado – PIDE ingresar al siguiente enlace <https://www.gobiernodigital.gob.pe/interoperabilidad/>

⁸ En tanto se implemente la funcionalidad en el SEACE, de conformidad con la Primera Disposición Complementaria Transitoria del Decreto Supremo N° 234-2022-EF.

⁹ Incluir solo en caso de la contratación bajo el sistema suma a pza.





Importante

- *Corresponde a la Entidad verificar que las garantías presentadas por el postor ganador de la buena pro cumplan con los requisitos y condiciones necesarios para su aceptación y eventual ejecución, sin perjuicio de la determinación de las responsabilidades funcionales que correspondan.*
- *De conformidad con el Reglamento Consular del Perú aprobado mediante Decreto Supremo N° 076-2005-RE para que los documentos públicos y privados extendidos en el exterior tengan validez en el Perú, deben estar legalizados por los funcionarios consulares peruanos y refrendados por el Ministerio de Relaciones Exteriores del Perú, salvo que se trate de documentos públicos emitidos en países que formen parte del Convenio de la Apostilla, en cuyo caso bastará con que estos cuenten con la Apostilla de la Haya¹⁰.*
- *La Entidad no puede exigir documentación o información adicional a la consignada en el presente numeral para el perfeccionamiento del contrato.*

2.4. PERFECCIONAMIENTO DEL CONTRATO

El contrato se perfecciona con la notificación de la orden de servicio. Para dicho efecto el postor ganador de la buena pro, dentro del plazo previsto en el artículo 141 del Reglamento, debe presentar la documentación requerida en original en **Mesa de Partes de la Entidad**, sito en la Comunidad Nativa de Camisea, en el horario de 08:00 a 13:00 y de 15:00 a 17:00 horas. No corresponde la presentación a través de mesa de partes virtual.

2.5. FORMA DE PAGO

La Entidad realizará el pago de la contraprestación pactada a favor del contratista **en pago único al cumplimiento del servicio**.

Para efectos del pago de las contraprestaciones ejecutadas por el contratista, la Entidad debe contar con la siguiente documentación:

- Informe del funcionario responsable Gestor y Supervisor del Plan de Negocio, emitiendo la conformidad de la prestación efectuada.
- Comprobante de Pago.

Dicha documentación se debe presentar en Mesa de Parte de la Entidad, ubicado en la Comunidad Nativa de Camisea del Distrito de Megantoni – La Convención – Cusco de 8.30 hasta las 17:00 horas.

¹⁰ Según lo previsto en la Opinión N° 009-2016/DTN.





CAPÍTULO III REQUERIMIENTO

Importante

De conformidad con el numeral 29.8 del artículo 29 del Reglamento, el área usuaria es responsable de la adecuada formulación del requerimiento, debiendo asegurar la calidad técnica y reducir la necesidad de su reformulación por errores o deficiencias técnicas que repercutan en el proceso de contratación.

ANEXO N°02

A. TERMINOS DE REFERENCIA PARA LA CONTRATACIÓN DE SERVICIO DE CONSTRUCCION DE PLANTA PROCESADORA DE PLATANO.

OFICINA ORGÁNICA:	SUB GERENCIA DE DESARROLLO ECONOMICO - PROCOMPITE
PLAN DE NEGOCIO:	0280 - MEJORAMIENTO DE LA POSTPRODUCCION DE PLATANO EN LA ASOCIACION DE PRODUCTORES AGROPECUARIOS DE LA COMUNIDAD NATIVA DE PUERTO RICO MEGANTONI, DISTRITO DE MEGANTONI, LA CONVENCION, CUSCO. CUI N° 2616528
DENOMINACION DE LA CONTRATACION:	SERVICIO DE CONSTRUCCION DE PLANTA PROCESADORA DE PLATANO.

I. FINALIDAD PUBLICA

El gobierno local implementará al Agente Económico Organizado denominado: ASOCIACION DE PRODUCTORES AGROPECUARIOS DE LA COMUNIDAD NATIVA DE PUERTO RICO MEGANTONI, con la construcción de la Planta Procesadora de Plátano, todo ello de acuerdo a los planos de construcción del plan de negocio. La mencionada construcción servirá para el manejo eficiente de la post producción y el mejoramiento de la calidad del plátano, para lograr un producto de alta calidad que permita una mejor competitividad con capacidad de negociación, para alcanzar los mejores precios del mercado, considerando el público objetivo, logrando mejoras en los ingresos económicos de los integrantes del Agente Económico Organizado.

II. OBJETIVOS DE LA CONTRATACION.

a. Objetivo General

Contribuir con el acceso al mercado comercial al Agente Económico Organizado denominado: ASOCIACION DE PRODUCTORES AGROPECUARIOS DE LA COMUNIDAD NATIVA DE PUERTO RICO MEGANTONI, brindando las herramientas necesarias para su sostenibilidad que ayudarán a la mejora en la calidad de vida de los integrantes del agente económico organizado.

b. Objetivo Específico

Realizar la construcción de una planta de proceso de plátano, de acuerdo a los planos, metrados, especificaciones técnicas, Memoria descriptiva, según orden de prelación.

III. ALCANCES Y DESCRIPCIÓN DEL SERVICIO A CONTRATAR

a. Ubicación

SECTOR : CC.NN. PUERTO RICO
DISTRITO : MEGANTONI
PROVINCIA : LA CONVENCION
DEPARTAMENTO : CUSCO

MUNICIPALIDAD DISTRITAL DE MEGANTONI
ING. FRANKLIN CUTIRE ESPINOZA
CIP: 199845
GESTOR DE PDN

COORDENADAS UTM		
NORTE (m)	ESTE (m)	ELEVACION m.s.n.m.
8,750,237.58	715,673.92	300
DATUM HORIZONTAL : WGS84-18L		

MUNICIPALIDAD DISTRITAL DE MEGANTONI
ING. PERCY ALVARO PEREZ SALAZAR
CIP: 198417
SUPERVISOR DE PDN



www.munimegantoni.gob.pe



@MMegantoni

#MuniMegantoni





b. Mapa de Ubicación



c. Descripción del servicio

Se trata de la construcción de una infraestructura de L: 10.98m x A: 9.24m, cuyas estructuras de soporte serán de concreto armado (zapatas, columnas y vigas), contará con una batería de SS.HH. y abastecimiento de Agua mediante un tanque elevado de 1,100lts y la iluminación tendrá corriente monofásica de 220V. La Tabiquería será de ladrillo revestidos y pintado, el techo tendrá estructura metálica con cobertura de Aluzinc.

- **ZAPATAS:** Construcción de 12 Zapatas de 1.20m x 1.20m x 0.50m, con un concreto de resistencia $F'_{C} = 210 \text{ kg/cm}^2$, que servirán de soporte para las columnas y el techo con estructura metálica.
- **CIMENTOS CORRIDOS:** los cimientos corridos de A: 0.40m y un H: 0.50, servirán de base a toda la albañilería a construir, el concreto a utilizar tendrá una dosificación de 1:8 + 30% PM.
- **COLUMNAS:** Construcción de 12 columnas de 30cmx25cm, con 4 F'_{C} de $\emptyset 5/8"$ en cada esquina y estribos $\emptyset 3/8"$, la resistencia a compresión del concreto será de $F'_{C} = 210 \text{ kg/cm}^2$.
- **VIGAS:** Construcción de Vigas Superiores de 25cm x 25cm, con 4 F'_{C} de $\emptyset 5/8"$ en cada esquina y estribos $\emptyset 3/8"$, la resistencia a compresión del concreto será de $F'_{C} = 210 \text{ kg/cm}^2$.
- **PISOS Y VEREDAS:** Los pisos serán empedrados con piedra de 6" con una altura de H=0.20m, que servirán de base para todo el ambiente, las veredas y los SS.HH.

MUNICIPALIDAD DISTRITAL DE MEGANTONI
ING. FRANKLIN COTRRE ESPINOZA
CIP: 199045
GESTOR DE PDN

MUNICIPALIDAD DISTRITAL DE MEGANTONI
ING. PERCY ALVARO VARGAS ALAZAR
CIP: 156417
SUPERVISOR DE PDN

www.munimegantoni.gob.pe



@MMegantoni

#MuniMegantoni





"Año del Bicentenario, de la consolidación de nuestra Independencia, y de la conmemoración de las heroicas batallas de Junín y Ayacucho".

El falso piso tendrá un espesor de $e=0.10m$, con una dosificación de $F'C=175kg/cm^2$ y el acabado final tendrá un piso pulido de $e=2cm$. con ocre de color.

- **TABQUERIA:** La tabiquería será construida con Ladrillo de arcilla: Bloquer de $12cm \times 20cm \times 30cm$, revestido/tarrajado con mortero 1:10 y pintado con pintura Satinado en ambas caras Interior y Exterior.
- **VENTANAS Y CORTINAS:** Se instalarán 04 Ventanas de Vidrio templado de $H=0.50m$ distribuidas estratégicamente en el perímetro de la edificación, con finalidad de ventilar e iluminar dicho ambiente, además se tendrá en las divisiones internas, la instalación de cortinas de PVC para facilitar un mayor flujo del personal que labora dentro de la planta.
- **PUERTAS:** Se contará con 02 puerta metálicas corredizas de: $2.19m \times 2.5m$ pintadas que servirán para la seguridad del ambiente.
- **TECHO:** El techo del módulo será a 02 aguas y estará compuesto por 05 tijerales de estructura metálica con tubo rectangular de $80 \times 60 \times 2mm$, las correas serán de $40 \times 60 \times 2mm$ pintados con pintura anticorrosiva y la cobertura será de Aluzinc de $1m \times 3.6m \times 0.40mm$, con canaletas laterales para la evacuación de las aguas pluviales.
- **SS.HH.:** Se construirá también una batería de Servicios higiénicos para varones y mujeres, que contará con lavatorio, inodoro en cada baño; el abastecimiento de agua será a través de un tanque elevado de 1,100 Lts. y ésta repartirá agua dentro de las instalaciones de la planta de procesamiento.
- **PUERTAS DE SS.HH.** Las puertas de los servicios higiénicos serán de madera, en total 04 unidades de $(0.70 \text{ mx } 1.8m)$.
- **INSTALACIONES ELECTRICAS:** Se distribuirá las luminarias dentro de la planta de procesamiento, en los SS.HH. y en la parte externa de la planta, la corriente eléctrica a utilizar será corriente alterna Monofásica de 220V.

A continuación, se detallan los metrados considerados para la infraestructura:

COMPONENTE: INFRAESTRUCTURA

Item	Descripción	Und.	Metrado
01	ESTRUCTURAS		
01.01	TRABAJOS PRELIMINARES		
01.01.01	LIMPIEZA DE TERRENO MANUAL	m2	121.69
01.01.02	TRAZO, NIVELES Y REPLANTEO	m2	121.69
01.02	MOVIMIENTO DE TIERRAS		
01.02.01	EXCAVACION PARA CIMIENTOS Y ZAPATAS	m3	65.26
01.02.02	NIVELACION Y APISONADO	m2	119.74
01.02.03	RELLENO CON MATERIAL DE PRESTAMO MANUAL	m3	41.96
01.02.04	ELIMINACION DE MATERIAL EXCEDENTE	m3	36.34
01.03	CONCRETO SIMPLE		
01.03.01	CONCRETO $F'C=100 \text{ KG/CM}^2$ PARA SOLADOS	m3	1.73
01.03.02	CONCRETO CICLOPEO EN CIMIENTOS CORRIDOS + 30% PG	m3	10.28
01.03.03	ENCOFRADO Y DESENCOFRADO EN SOBRECIMIENTO	m2	11.39
01.03.04	CONCRETO EN SOBRECIMIENTO $1:8 + 25\% \text{ PM}$	m3	2.64

MUNICIPALIDAD DISTRITAL DE MEGANTONI
ING. FRANKLIN CUTIPE ESPINOZA
CIP: 199845
GESTOR DE PDV

MUNICIPALIDAD DISTRITAL DE MEGANTONI
ING. PERCY ALVARO VARGAS SALAZAR
CIP: 185417
SUPERVISOR DE PDV

www.munimegantoni.gob.pe



@MMegantoni

#MuniMegantoni





MUNICIPALIDAD DISTRITAL DE MEGANTONI

¡Juntos por el gran cambio!

La Convención - Cusco

"Año del Bicentenario, de la consolidación de nuestra Independencia, y de la conmemoración de las heroicas batallas de Junín y Ayacucho".



01.04	CONCRETO ARMADO		
01.04.01	ZAPATAS		
01.04.01.01	CONCRETO F'C= 210 KG/CM2. EN ZAPATAS	m3	8.64
01.04.01.02	ACERO DE REFUERZO F'y = 4200 Kg/cm2	kg	61.46
01.04.02	COLUMNAS		
01.04.02.01	CONCRETO F'C= 210 KG/CM2 EN COLUMNAS	m3	3.60
01.04.02.02	ENCOFRADO Y DESENCOFRADO DE COLUMNAS	m2	52.80
01.04.02.03	ACERO DE REFUERZO F'y=4200 kg/cm2	kg	539.31
01.04.03	VIGAS		
01.04.03.01	ENCOFRADO Y DESENCOFRADO PARA ESTRUCTURAS	m2	47.98
01.04.03.02	CONCRETO F'C= 210 KG/CM2 EN ZAPATAS	m3	4.00
01.04.03.03	ACERO DE REFUERZO F'y=4200 kg/cm2	kg	892.09
01.05	TECHOS Y COBERTURAS		
01.05.01	TIJERALES METALICOS		
01.05.01.01	BLOQUE A		
01.05.01.01.01	TIJERALES METALICOS	und	5.00
01.05.01.01.02	CORREAS METALICOS DE 2"	m	197.10
01.05.01.02	SS.HH.		
01.05.01.02.01	LARGUEROS	m	10.00
01.05.01.02.02	CORREAS METALICOS DE 2"	m	12.50
01.05.02	COBERTURA		
01.05.02.01	TECHO CON COBERTURA DE ALUZINC	m2	149.85
01.05.02.02	CUMBRERAS CON ALUZINC	m	12.39
01.05.03	TANQUE ELEVADO		
01.05.03.01	ESTRUCTURA METALICA BASE PARA TANQUE ELEVADO		
01.05.03.01.01	BASE METALICA PARA TANQUE	und	1.00
02	ARQUITECTURA		
02.01	MUROS Y TABIQUES DE ALBAÑILERIA		
02.01.01	MURO DE BLOQUER DE 12 X 20 X 30 cm	m2	134.07
02.02	REVOQUES, ENLUCIDOS Y MOLDURAS		
02.02.01	TARRAJEOS DE MUROS INTERIORES	m2	134.07
02.02.02	TARRAJEOS DE MUROS EXTERIORES	m2	134.07
02.02.03	TARRAJEOS DE COLUMNAS	m2	36.00
02.02.04	TARRAJEOS DE VIGAS	m2	47.98
02.03	CIELO RASO		
02.03.01	CIELO RASO CON FIBROCEMENTO INCL INSTALACION	m2	96.46
02.04	PISOS Y PAVIMENTOS		
02.04.01	EMPEDRADO DE 6"	m2	153.05
02.04.02	FALSO PISO 5" CONCRETO 1:8	m2	101.61
02.04.03	PISO DE CEMENTO PULIDO E=2"	m2	101.61
02.05	VEREDAS		

MUNICIPALIDAD DISTRITAL DE MEGANTONI
ING. FRANKLIN CUTIRE ESPINOZA
CIP: 199845
GESTOR DE PDN

MUNICIPALIDAD DISTRITAL DE MEGANTONI
ING. PERCY ALVARO VARGAS SANCHEZ
CIP: 158417
SUPERVISOR DE PDN

www.munimegantoni.gob.pe



@MMegantoni

#MuniMegantoni





MUNICIPALIDAD DISTRITAL DE MEGANTONI

¡Juntos por el gran cambio!

**La Convención - Cusco**

"Año del Bicentenario, de la consolidación de nuestra Independencia, y de la conmemoración de las heroicas batallas de Junín y Ayacucho".



02.05.01	ENCOFRADO Y DESENCOFRADO EN VEREDAS	m2	11.69
02.05.02	CONCRETO F'c= 175KG/CM2 EN VEREDA, E=4"	m3	5.14
02.06	CARPINTERIA DE MADERA		
02.06.01	PUERTA CONTRAPLACA DE MADERA: P-01 0.9 X 2.50	und	1.00
02.06.02	PUERTA CONTRAPLACA DE MADERA: P-03 0.70X2.50 (SS.HH).	und	4.00
02.07	CARPINTERIA METALICA		
02.07.01	PUERTA METALICA CORREDIZA DE ACERO DE DOS HOJAS	und	2.00
02.08	VENTANAS		
02.08.01	VENTANA C/SISTEMA NOVA + VIDRIO TEMPLADO 6mm	und	1.00
02.09	CORTINAS DE PVC		
02.09.01	CORTINAS TRASNPARENTES DE PVC	und	2.00
02.10	CERRAJERIA		
02.10.01	BISAGRAS ALUMINIZADAS CAPUCHINA PESADA DE 4"X4"	und	21.00
02.10.02	CERRADURAS PARA PUERTA PRINCIPAL PESADA	pza	3.00
02.10.03	CERRADURAS DE BAÑO DE ACERO INOXIDABLE	pza	4.00
02.11	PINTURAS		
02.11.01	PINTURA LATEX MATE EN MUEROS INTERIORES	m2	134.07
02.11.02	PINTURA LATEX MATE EN MUROS EXTERIORES	m2	134.07
03	SANITARIAS		
03.01	APARATOS SANITARIOS		
03.01.01	SUMINISTRO DE INODOROS	und	2.00
03.01.02	SUMINISTRO DE LAVATORIOS TIPO PEDESTAL (INC. GRIFERIA)	und	2.00
03.01.03	COLOCACION DE APARATOS SANITARIOS	und	2.00
03.02	INSTALACIONES SANITARIAS		
03.02.01	SALIDAS DE DESAGUE		
03.02.01.01	TRAZO Y REPLANTEO (TUBERIAS Y/O CANALETAS)	m	26.56
03.02.01.02	SALIDA DE DESAGUE PVC SAL DE 2" P/LAVATORIO	pto	2.00
03.02.01.03	SALIDA DE DESAGUE PVC 4" PARA INODORO	pto	2.00
03.02.01.04	SALIDA DE DESAGUE PVC PARA SUMIDERO DE 2"	pto	4.00
03.02.01.05	SALIDA DE DESAGUE PVC PARA REGISTRO DE 4"	pto	1.00
03.02.02	SUMINISTRO E INSTALACION DE TUBERIAS DE DESAGUE		
03.02.02.01	SUMINISTRO E INSTALACION DE TUBERIA DE DESAGUE PVC 2" SAL	m	2.00
03.02.02.02	SUMINISTRO E INSTALACION DE TUBERIA DE DESAGUE PVC 4" SAL	m	24.60
03.02.03	SUMINISTRO DE ACCESRIOS DE DESAGUE		
03.02.03.01	SUMINISTRO DE ACESORIOS DE REDES (DESAGUE)	GLB	1.00
03.02.03.02	SUMINISTRO E INSTALACION DE REGISTRO DE BRONCE 4"	und	1.00
03.02.03.03	SUMINISTRO E INSTALACION DE SUMIDERO DE BRONCE 2"	und	4.00
03.02.04	CAJA DE REGISTRO		
03.02.04.01	CAJA DE REGISTRO DE ALBAÑILERIA 12"x24" C/TAPA DE CONCRETO	und	1.00
03.03	SISTEMA DE ELIMINACION DE EXCRETAS		
03.03.01	POZO SEPTICO		



MUNICIPALIDAD DISTRITAL DE MEGANTONI



ING. FRANKLIN CUTIÑE ESPINOZA
CIP: 199845
GESTOR DE PDM

MUNICIPALIDAD DISTRITAL DE MEGANTONI



ING. ERYC ALVARO VASQUEZ
CIP: 154412
SUPERVISOR DE PDM

www.munimegantoni.gob.pe



@MMegantoni

#MuniMegantoni





MUNICIPALIDAD DISTRITAL DE MEGANTONI

¡Juntos por el gran cambio!

La Convención - Cusco

"Año del Bicentenario, de la consolidación de nuestra Independencia, y de la conmemoración de las heroicas batallas de Junín y Ayacucho".



03.03.01.01	TRAZO NIVELES Y REPLANTEO	KM	4.90
03.03.01.02	EXCAVACION MANUAL EN TERRENO NORMAL PARA POZO SEPTICO	m3	10.80
03.03.01.03	ELIMINACION DE MATERIAL EXCEDENTE CARGUO MANUAL	m3	11.76
03.03.01.04	EMPEDRADO DE POZO SEPTICO CONCRETO 1:10	m2	4.50
03.03.01.05	RELLENO CON MATERIAL PROPIO	m3	1.58
03.03.02	TAPA DE POZO SEPTICO		
03.03.02.01	ENCOFRADO Y DESENCOFRADO	m2	4.90
03.03.02.02	CONCRETO $f_c=175\text{kg/cm}^2$, $e=0.10\text{m}$	m3	0.49
03.03.02.03	ACERO DE REFUERZO $F_y=4200\text{ kg/cm}^2$	kg	49.57
03.04	SISTEMA DE AGUA FRIA		
03.04.01	TRABAJOS PRELIMINARES		
03.04.01.01	TRAZO Y REPLANTEO TUBERIAS Y/O CANALETAS	m	41.66
03.04.01.02	EMPALME A LA RED PUBLICA	und	1.00
03.04.02	SALIDAS DE AGUA FRIA		
03.04.02.01	SALIDA DE AGUA FRIA PARA LAVADERO, LAVATORIO PVC C-10 1/2"	pto	5.00
03.04.02.02	SALIDA DE AGUA FRIA PARA INODORO PVC C-10 1/2"	pto	2.00
03.04.02.03	SALIDA DE AGUA FRIA PARA GRIFO DE INTERIOR PVC C-10 1/2"	pto	2.00
03.04.03	SUMINISTRO E INSTALACION DE TUBERIAS DE AGUA		
03.04.03.01	SUMINISTRO E INSTALACION DE TUBERIA PVC C-10 1/2" AGUA FRIA	m	41.66
03.04.04	LLAVES Y VALVULAS		
03.04.04.01	SUMINISTRO E INSTALACION DE VALVULA COMPUERTA DE BRONCE 1/2"	und	3.00
03.04.04.02	INSTALACION DE ARBOL DE INGRESO EN TANQUE ELEVADO 1100 lts (1/2")	und	1.00
03.04.04.03	INSTALACION DE TUBERIA DE ALIMENTACION HACIA RED DE DISTRIBUCION 1/2"	und	1.00
03.05	SISTEMA DE AGUA DE LLUVIA		
03.05.01	TRAZO Y REPLANTEO TUBERIAS Y/O CANALETAS	m	23.40
03.05.02	CANAleta DE ALUMINIO 0.20m X 0.20m	m	23.40
03.05.03	SUMINISTRO E INSTALACION DE TUBERIA DE DRENAJE PLUVIAL PVC 4" SAL	m	6.40
03.05.04	FALSAS COLUMNAS PARA PROTECCION DE MONTANTES 4"	und	2.00
04	INSTALACIONES ELECTRICAS		
04.01	SALIDA DE LUZ		
04.01.01	SALIDA DE LUZ EN TECHO	pto	11.00
04.01.02	SALIDA PARA TOMACORRIENTE DOBLE	pto	10.00
04.02	SALIDA PARA INTERRUPTORES		
04.02.01	INTERRUPTOR DE 01 GOLPE	pto	9.00
04.02.02	INTERRUPTOR DE 02 GOLPE	pto	1.00
04.03	LUMINARIAS		
04.03.01	LUMINARIA TIPO FLUORESCENTE TECHO 2X36	und	7.00
04.03.02	LUMINARIA TIPO AHORRADORES	und	4.00
04.04	ALIMENTADORES Y TABLEROS		
04.04.01	TABLERO GENERAL	und	1.00



MUNICIPALIDAD DISTRITAL DE MEGANTONI

ING. FRANKLIN CUTIPE ESPINOZA
CIP: 199845
GESTOR DE PDN

MUNICIPALIDAD DISTRITAL DE MEGANTONI

ING. PERCY ALVARO VALENZUELA
CIP: 158417
SUPERVISOR DE PDN

www.munimegantoni.gob.pe

#MuniMegantoni



@MMegantoni





"Año del Bicentenario, de la consolidación de nuestra Independencia, y de la conmemoración de las heroicas batallas de Junín y Ayacucho".

d. Lineamientos, actividades y/o Funciones del proveedor del Servicio

- Una vez suscrito el contrato, el proveedor sea persona natural o jurídica, deberá realizar las coordinaciones con el área usuaria (Gestor y supervisor del plan de negocio) y el Agente Económico Organizado (AEO) para dar inicio a las actividades.
- El proveedor sea persona natural o jurídica, deberá designar al profesional técnico responsable de la construcción a fin de cumplir con todo lo indicado en los planos y en el presente TDR.
- El proveedor sea persona natural o jurídica, deberá provisionar todos los bienes, materiales, insumos y herramientas necesarios para el cumplimiento de la ejecución del servicio.
- El proveedor sea persona natural o jurídica, es responsable de la calidad del servicio, siendo estos reportados al área usuaria con informes de pruebas de calidad con la firma del profesional correspondiente.
- El proveedor sea persona natural o jurídica, deberá responder por las actividades técnicas administrativas de ejecución del servicio de construcción de la planta de proceso para la post producción de plátano.
- El proveedor sea persona natural o jurídica, a la conclusión del servicio deberá presentar un informe de reporte de actividades finales del servicio de construcción con la firma y sello del responsable técnico (ingeniero civil o arquitecto), para lo cual deberá coordinar con el área usuaria (Gestor y Supervisor del plan de negocio) para alcanzar el formato de reporte de actividades finales del servicio de construcción de la planta de proceso para la post producción de plátano.
- Presentará El Plan de Trabajo, donde deberá describir el proceso constructivo a utilizar, los materiales a utilizar, el profesional responsable de la ejecución y el cronograma de ejecución, en un máximo de 07 días Calendarios.
- Presentará un informe técnico dirigido al gestor y supervisor del plan de negocio cada 30 días, para controlar el avance en relación al cronograma de ejecución. Adjuntando la información del proceso constructivo, las pruebas del control de calidad realizadas, de existir y el Panel fotográfico Rotulado con Fecha, hora y Georreferenciado.

e. Recursos a ser Provistos por el Proveedor

El proveedor del servicio deberá presentar su propuesta a todo costo, considerando los gastos que generen al dar cumplimiento el objeto de contratación:

- Materiales de campo: contar con bienes, materiales e insumos necesarios para el cumplimiento del servicio.
- Herramientas: Todas las herramientas y equipos necesarios para optimizar tiempo y presupuesto, equipamiento estratégico.
- Recurso Humano: Contar con personal de mano de obra no calificada (obreros) para la ejecución de trabajos y cumplimiento del servicio.

MUNICIPALIDAD DISTRITAL DE MEGANTONI
ING. FRANKLIN CUTIRE-ESPINOZA
CIP: 199845
GESTOR DE PDN

MUNICIPALIDAD DISTRITAL DE MEGANTONI
ING. MERCY ALVARO VARGAS-BAJAR
CIP: 156417
SUPERVISOR DE PDN

www.munimegantoni.gob.pe



#MuniMegantoni





MUNICIPALIDAD DISTRITAL DE MEGANTONI

¡Juntos por el gran cambio!

La Convención - Cusco

"Año del Bicentenario, de la consolidación de nuestra Independencia, y de la conmemoración de las heroicas batallas de Junín y Ayacucho".



- Profesionales, Técnicos (Ingeniero civil o arquitecto, técnico soldador, maestro de obra) cada uno con experiencia en el rubro de construcción.
- La logística necesaria para transportar vía terrestre y fluvial todos los materiales y demás insumos necesarios para el cumplimiento de la meta.
- Otros equipos o herramientas necesarios para la ejecución del servicio.

Asimismo, deberá cumplir con lo siguiente:

- El contratista debe solventar los gastos médicos, del personal que labora en la obra.
- El contratista debe solventar los gastos administrativos necesarios para el cumplimiento del servicio.
- El contratista tiene prohibido colocar o difundir cualquier material promocional distinto al que haya sido entregado por el área usuaria.

IV. RECURSOS Y FACILIDADES A SER PROVISTOS POR LA ENTIDAD.

- La entidad facilitará a través del AEO la nivelación del terreno para la construcción de la planta de proceso para la post producción de plátano.
- La entidad facilitará a través del AEO el material agregado (hormigón, arena fina, piedra) puesto en obra.
- La entidad alcanzará los planos en formato digital y físico de la construcción de la planta de proceso para la post producción de plátano necesario para el cumplimiento de dicha construcción.

V. SEGUROS

- El proveedor del servicio debe cumplir en conformidad a los artículos I y V del título preliminar de la ley N°29783, ley de seguridad y salud en el trabajo y su modificatoria, el empleador garantiza en el centro de trabajo, el establecimiento de los medios y condiciones que protejan la vida. La salud y el bienestar de los trabajadores y de aquellos que, no teniendo vínculo laboral, prestan servicios o se encuentran dentro del ámbito del centro de labores. Debiendo considerar factores sociales, laborales y biológicos, diferenciados en función al sexo, incorporando la dimensión de género en la evaluación y prevención de los riesgos en la salud laboral, asimismo, todo empleador promueve e integra la gestión de la seguridad y salud en el trabajo.

VI. GARANTIA DEL SERVICIO

El contratista sea persona natural o jurídica brindara garantía por un (01) año contado a partir de la conformidad del servicio.

VII. PRESTACIONES ACCESORIAS A LA PRESTACION PRINCIPAL

No corresponde

MUNICIPALIDAD DISTRITAL DE MEGANTONI
ING. FRANKLIN CUTIRE ESPINOZA
CIP: 1998431
GESTOR DE PDV

MUNICIPALIDAD DISTRITAL DE MEGANTONI
PERCY ALVARO VILLALBA SALAZAR
CIP: 150417
SUPERVISOR DE PDV



www.munimegantoni.gob.pe



#MuniMegantoni





VIII. LUGAR Y PLAZO DE EJECUCIÓN

a. Lugar:

El lugar de prestación del servicio será en la comunidad nativa de Puerto Rico del Distrito de Megantoni.

Acceso por el Norte

LUGAR DE PARTIDA	LUGAR DE LLEGADA	TIPO DE VÍA DE ACCESO	TIPO DE VEHÍCULO DE TRANSPORTE	TIEMPO DE RECORRIDO
Satipo (Junín)	Atalaya (Ucayali)	Carretera afirmada, dos carriles	Tráiler de 6 ejes, camiones de carga, vehículos y transporte interprovincial	4.00 horas
Atalaya (Ucayali)	C.P. Sepahua (Ucayali)	Vía fluvial, Río Urubamba	Bote de carga (capacidad Max. 8.50 ton.)	5.00 horas
C.P. Sepahua (Ucayali)	CC.NN. Miaria (Cusco)	Vía fluvial, Río Urubamba	Bote de carga (capacidad Max. 8.50 ton.)	3.00 horas
CC.NN. Miaria (Cusco)	CC.NN. Puerto Rico	Trocha carrozable	Trimoto de carga (capacidad Max. 1 ton)	20 minutos

Acceso por el Sur

LUGAR DE PARTIDA	LUGAR DE LLEGADA	TIPO DE VÍA DE ACCESO	TIPO DE VEHÍCULO DE TRANSPORTE	TIEMPO DE RECORRIDO
Cusco	Quillabamba	Vía asfaltada, dos carriles	Tráiler de 6 ejes, camiones de carga y vehículos de transporte interprovincial	6:00 horas
Quillabamba	C.P. Malankiato	Carretera afirmada, dos carriles	Camión de carga (Capacidad Max. 8,130.00 kg)	6.50 horas
C.P. Malankiato	CC.NN. Camisea	Vía fluvial, Río Urubamba	Bote de carga (Capacidad Max. 4.25 ton)	6:00 horas
CC.NN. Camisea	CC.NN. Miaria	Vía fluvial, Río Urubamba	Bote de carga (Capacidad Max. 4.25 ton)	5:00 horas
CC.NN. Miaria (Cusco)	CC.NN. Puerto Rico	Trocha carrozable	Trimoto de carga (capacidad Max. 1 ton)	20 minutos

b. Plazo:

El servicio se efectuará en un plazo máximo de 90 (Noventa días calendarios) contados a partir del día siguiente de la notificación y/o suscripción del contrato.

El Proveedor del servicio una vez brindado el servicio, presentará el informe de cumplimiento del servicio de acuerdo al cronograma de entrega, a través de mesa de partes de la municipalidad adjuntando el informe técnico de post construcción del servicio de acuerdo a lo establecido en las directivas internas de la municipalidad distrital de Megantoni, y el comprobante de pago, para que proceda con la revisión y evaluación correspondiente, en un plazo máximo de siete (7) días hábiles, contados a partir del día siguiente de recibido el mismo, de encontrarlo conforme, el área usuaria lo aprobará y otorgará la conformidad del servicio.

En el caso de existir observaciones, la misma será notificada al correo electrónico presentado por el proveedor y en un máximo de 10 días hábiles el proveedor deberá levantar todas las observaciones realizadas por el área usuaria.

MUNICIPALIDAD DISTRITAL DE MEGANTONI
ING. FRANKLIN CUTRE ESPINOZA
CIP: 199845
GESTOR DE PDN

MUNICIPALIDAD DISTRITAL DE MEGANTONI
ING. PERCY ALVARO SALAZAR
CIP: 156417
SUPERVISOR DE PDN



www.munimegantoni.gob.pe



#MuniMegantoni





IX. MEDIDAS DE CONTROL DURANTE LA EJECUCION CONTRACTUAL

a. Áreas que se coordinarán con el proveedor:

La coordinación de PROCOMPITE, el Gestor y supervisor del Plan de Negocio, deberá prever las verificaciones durante la ejecución del servicio.

b. Áreas responsables de las medidas de control:

Coordinador, Gestor y supervisor del plan de Negocio.

X. ENTREGABLES

La prestación del servicio será en un único entregable, el mismo que deberá ser presentada por mesa de partes de la municipalidad distrital de Megantoni, debiendo contener la siguiente información:

- 03 ejemplares impresos de Informe Técnico Final de la construcción de la planta de proceso para la post producción de plátano, adjuntando toda la información del proceso constructivo, por cada mes de ejecución.
- Panel fotográfico Rotulado con Fecha, hora y Geo referenciado del proceso constructivo.
- Panel fotográfico del Módulo culminado.
- 03 actas de conformidad de la Construcción, firmados por el representante legal del AEO.
- Cuaderno de obra
- Pruebas del control de calidad realizadas con su respectivo informe del laboratorio que garantiza las pruebas de calidad (pruebas de resistencia del concreto a los 28 días, sometidos a compresión uniaxial de los testigos "briquetas" de concreto).

XI. REQUISITOS DEL POSTOR

- Ficha Ruc
- DNI
- RNP (Registro Nacional de Proveedores)
- Declaración jurada de Cuenta CCI
- Declaración Jurada (De no estar impedido o inhabilitado para contratar con el estado)
- Declaración Jurada (Cumplir con El TDR)
- Acreditación no estar sancionado en RNSSC



XII. CONFORMIDAD

A la conclusión del servicio, la conformidad será otorgada por el Gestor y Supervisor del plan de negocio, previo cumplimiento de los términos de referencia. El proveedor sea persona natural o jurídica, a la conclusión del servicio presentara el informe final, adjuntando los entregables por mesa de partes de la municipalidad.

MUNICIPALIDAD DISTRITAL DE MEGANTONI
ING. FRANKLIN GUTIERREZ ESPINOZA
CIP: 199845
GESTOR DE PDN

MUNICIPALIDAD DISTRITAL DE MEGANTONI
ING. PERCY ALVARO VASQUEZ SALAZAR
CIP: 1506417
SUPERVISOR DE PDN

www.munimegantoni.gob.pe



#MuniMegantoni





La Convención - Cusco

"Año del Bicentenario, de la consolidación de nuestra independencia, y de la conmemoración de las heroicas batallas de Junín y Ayacucho".

XIII. FORMA Y CONDICIONES DE PAGO

Pago único, previa conformidad del cumplimiento de los términos de referencia a cargo del Gestor y supervisor del plan de negocio.

XIV. CONFIDENCIALIDAD

Quedan prohibidos de divulgar cualquier información de la Municipalidad Distrital de Megantoni, a la que tengan acceso en el marco de la presente contratación.

XV. RESPONSABILIDAD DEL CONTRATISTA

El contratista es responsable por la información presentada y por los vicios ocultos del servicio prestado, por un plazo de Dos (02) años contado a partir de la conformidad del servicio otorgado por la Entidad.

XVI. RESPONSABILIDAD POR LA ASIGNACION DE BIENES

(No Corresponde)

XVII. PENALIDADES

En caso de retraso injustificado del contratista en la ejecución de las prestaciones objeto de contrato, la entidad le aplica automáticamente una penalidad por mora por cada día de atraso. La penalidad se aplica automáticamente y se calcula de acuerdo a la siguiente formula:

$$\text{Penalidad Diaria} = \frac{0.10 \times \text{Monto}}{F \times \text{Plazo en Días}}$$

Donde F tiene los siguientes valores:

- Para plazos menores o iguales a sesenta (60) días, para bienes, servicios en general, consultoría y ejecución de obras: $F = 0.40$
- Para plazos mayores a sesenta (60) días:
 - Para bienes, servicios y consultorías: $F = 0.25$
 - Para Obras: $F = 0.15$

Tanto el monto como el plazo se refieren, según corresponda, a la ejecución total del servicio o a la obligación parcial, de ser el caso, que fuera materia de retraso.

XVIII. SISTEMA DE CONTRATACIÓN

Suma alzada

XIX. FUENTE DE FINANCIAMIENTO

Canon sobre canon

MUNICIPALIDAD DISTRITAL DE MEGANTONI
ING. FRANKLIN CUTIÑE ESPINOZA
CIP: 199845
GESTOR DE PDN

MUNICIPALIDAD DISTRITAL DE MEGANTONI
ING. PERCY ALVARO VARGAS SANCHEZ
CIP: 196644
SUPERVISOR DE PDN



www.munimegantoni.gob.pe



#MuniMegantoni





¡Juntos por el gran cambio!

La Convención - Cusco

"Año del Bicentenario, de la consolidación de nuestra Independencia, y de la conmemoración de las heroicas batallas de Junín y Ayacucho".

VISTA EN PLANTA

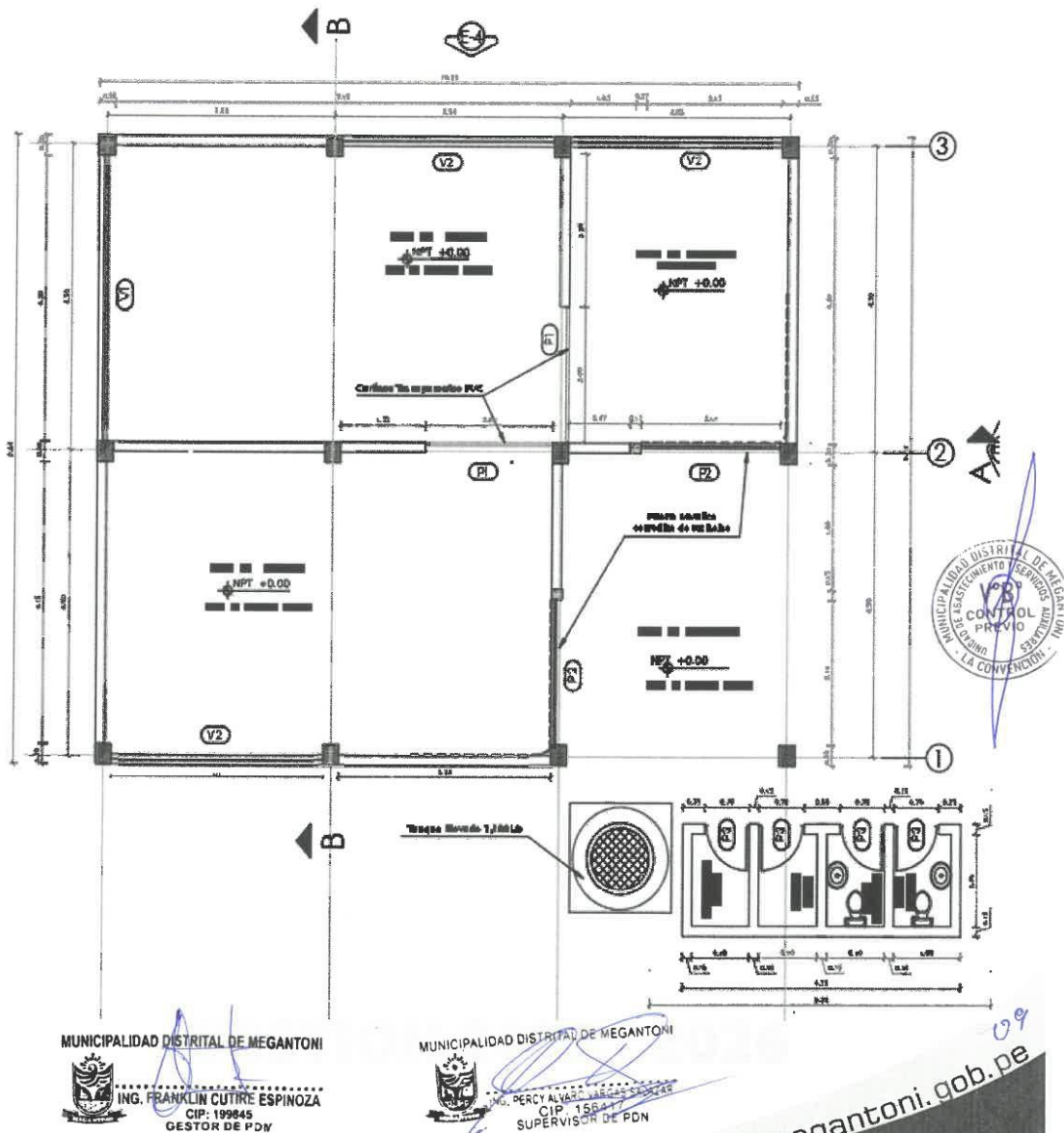

MUNICIPALIDAD DISTRICTAL DE MEGANTONI



ING. FRANKLIN CUTIRE ESPINOZA
CIP: 199845
GESTOR DE PDV

MUNICIPALIDAD DISTRITAL DE MEGANTONI



ING. PERCY ALVARO VARGAS S.A. 24-AR
CIP. 156417
SUPERVISOR DE PDN

www.munimegantoni.gob.pe



@MMegantoni

MuniMegantoni





La Convención - Cusco

"Año del Bicentenario, de la consolidación de nuestra Independencia, y de la conmemoración de las heroicas batallas de Junín y Ayacucho".

VISTA FRONTAL

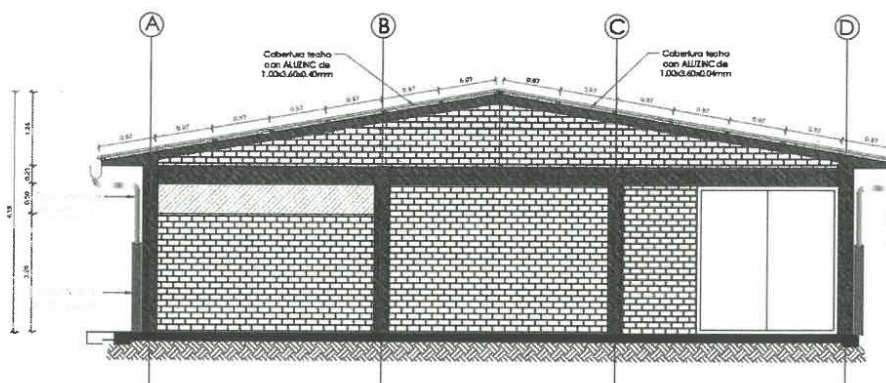

ELEVACION E-1

Escala: 1:50

VISTA SECCION CON DETALLES ESTRUCTURALES

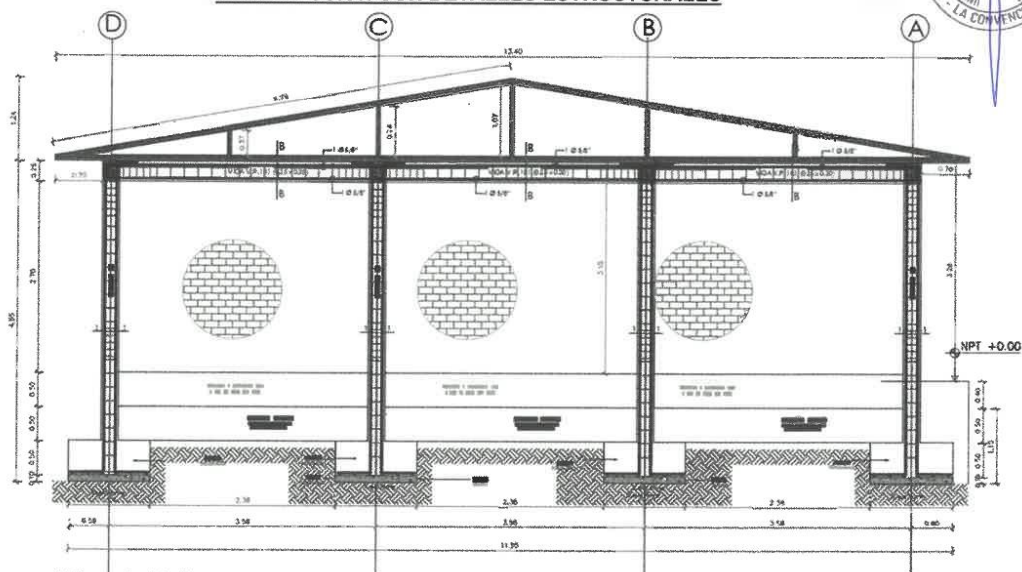

Pórtico en ejes 1, 2 y 3

Escala: 1:50

MUNICIPALIDAD DISTRITAL DE MEGANTONI



ING. FRANKLIN COTRRE ESPINOZA
CIP: 199845
GESTOR DE PDV

MUNICIPALIDAD DISTRITAL DE MEGANTONI



ING. PERCY ALVARO PARASOLAR
CIP: 156447
SUPERVISOR DE PDV

www.munimegantoni.gob.pe



@MMegantoni

#MuniMegantoni





3.1. REQUISITOS DE CALIFICACIÓN

B	CAPACIDAD TÉCNICA Y PROFESIONAL														
B.1	EQUIPAMIENTO ESTRATÉGICO														
Requisitos:															
<table border="1"><thead><tr><th>DESCRIPCION DE EQUIPO</th><th>CANT</th></tr></thead><tbody><tr><td>MEZCLADORA DE CONCRETO TAMBOR DE 9-11P3</td><td>01</td></tr><tr><td>EQUIPO DE SOLDADURA IGUAL O MAYOR A 200 AMPERIOS</td><td>01</td></tr><tr><td>VIBRADOR DE 1/4" - 2" CONCRETO</td><td>01</td></tr><tr><td>GENERADOR ELECTRICO</td><td>01</td></tr><tr><td>SISTEMA DE POSICIONAMIENTO GLOBAL DIFERENCIAL – DGPS (CON CERTIFICADO DE OPERATIVIDAD)</td><td>01</td></tr><tr><td>GPS SUBMETRICO</td><td>01</td></tr></tbody></table>		DESCRIPCION DE EQUIPO	CANT	MEZCLADORA DE CONCRETO TAMBOR DE 9-11P3	01	EQUIPO DE SOLDADURA IGUAL O MAYOR A 200 AMPERIOS	01	VIBRADOR DE 1/4" - 2" CONCRETO	01	GENERADOR ELECTRICO	01	SISTEMA DE POSICIONAMIENTO GLOBAL DIFERENCIAL – DGPS (CON CERTIFICADO DE OPERATIVIDAD)	01	GPS SUBMETRICO	01
DESCRIPCION DE EQUIPO	CANT														
MEZCLADORA DE CONCRETO TAMBOR DE 9-11P3	01														
EQUIPO DE SOLDADURA IGUAL O MAYOR A 200 AMPERIOS	01														
VIBRADOR DE 1/4" - 2" CONCRETO	01														
GENERADOR ELECTRICO	01														
SISTEMA DE POSICIONAMIENTO GLOBAL DIFERENCIAL – DGPS (CON CERTIFICADO DE OPERATIVIDAD)	01														
GPS SUBMETRICO	01														
Acreditación: Copia de documentos que sustenten la propiedad, la posesión, el compromiso de compra venta o alquiler u otro documento que acredite la disponibilidad del equipamiento estratégico requerido.															
Importante <i>En el caso que el postor sea un consorcio los documentos de acreditación de este requisito pueden estar a nombre del consorcio o de uno de sus integrantes.</i>															
B.3	CALIFICACIONES DEL PERSONAL CLAVE														
B.3.1	FORMACIÓN ACADÉMICA														
Requisitos:															
<table border="1"><tbody><tr><td>01</td><td>PROFESIONAL RESPONSABLE</td><td>ING. CIVIL / ARQUITECTO</td></tr><tr><td>01</td><td>MAESTRO DE OBRA</td><td>PROFESIONAL TECNICO (DESEABLE)</td></tr><tr><td>01</td><td>SOLDADOR</td><td>PROFESIONAL TECNICO (DESEABLE)</td></tr></tbody></table>		01	PROFESIONAL RESPONSABLE	ING. CIVIL / ARQUITECTO	01	MAESTRO DE OBRA	PROFESIONAL TECNICO (DESEABLE)	01	SOLDADOR	PROFESIONAL TECNICO (DESEABLE)					
01	PROFESIONAL RESPONSABLE	ING. CIVIL / ARQUITECTO													
01	MAESTRO DE OBRA	PROFESIONAL TECNICO (DESEABLE)													
01	SOLDADOR	PROFESIONAL TECNICO (DESEABLE)													
Acreditación del personal clave con grado de profesional en ingeniería y/o Arquitectura: El GRADO O TÍTULO PROFESIONAL REQUERIDO, será verificado por el órgano encargado de las contrataciones o comité de selección, según corresponda, en el Registro Nacional de Grados Académicos y Títulos Profesionales en el portal web de la Superintendencia Nacional de Educación Superior Universitaria - SUNEDU a través del siguiente link: https://onlinea.sunedu.gob.pe/ o en el Registro Nacional de Certificados, Grados y Títulos a cargo del Ministerio de Educación a través del siguiente link: https://titulosinstitutos.minedu.gob.pe/ , según corresponda.															
Importante para la Entidad <i>El postor debe señalar los nombres y apellidos, DNI y profesión del personal clave, así como el nombre de la universidad o institución educativa que expidió el grado o título profesional requerido.</i> <i>Incluir o eliminar, según corresponda. Sólo deberá incluirse esta nota cuando la formación académica sea el único requisito referido a las calificaciones del personal clave que se haya previsto. Ello a fin que la Entidad pueda verificar los grados o títulos requeridos en los portales web respectivos.</i>															

MUNICIPALIDAD DISTRITAL DE MEGANTONI
ING. FRANKLIN CUTIÑE ESPINOZA
CIP: 199845
GESTOR DE PDM

MUNICIPALIDAD DISTRITAL DE MEGANTONI
ING. OSCAR ALVARO VASQUEZ SALAZAR
CIP: 156417
SUPERVISOR DE PDM

www.munimegantoni.gob.pe



MuniMegantoni





La Convención - Cusco

"Año del Bicentenario, de la consolidación de nuestra Independencia, y de la conmemoración de las heroicas batallas de Junín y Ayacucho".

En caso el GRADO O TÍTULO PROFESIONAL REQUERIDO, no se encuentre inscrito en el referido registro, el postor debe presentar la copia del diploma respectivo a fin de acreditar la formación académica requerida.

B.4 EXPERIENCIA DEL PERSONAL CLAVE**Requisitos:**

CANT	CARGO	ESPECIFICACIONES
01	ING. CIVIL / ARQUITECTO	• Mínimo contar con tres (03) años de experiencia en trabajos iguales o similares al objeto de la contratación del servicio, del personal clave requerido como personal con el grado profesional en ingeniería civil y/o Arquitectura, como residente y/o supervisor en obras similares al objeto de la contratación.
01	MAESTRO DE OBRA	• Mínimo contar con Dos (02) años de experiencia en trabajos iguales o similares al objeto de la contratación del servicio, del personal clave requerido como Maestro de Obra.
01	SOLDADOR	• Mínimo contar con Uno (01) años de experiencia en trabajos iguales o similares al objeto de la contratación del servicio, del personal clave requerido como Técnico Soldador en estructuras metálicas.

Acreditación:

La experiencia del personal clave se acreditará con cualquiera de los siguientes documentos: (i) copia simple de contratos y su respectiva conformidad o (ii) constancias o (iii) certificados o (iv) cualquier otra documentación que, de manera fehaciente demuestre la experiencia del personal propuesto.

Importante

- Los documentos que acreditan la experiencia deben incluir los nombres y apellidos del personal clave, el cargo desempeñado, el plazo de la prestación indicando el día, mes y año de inicio y culminación, el nombre de la Entidad u organización que emite el documento, la fecha de emisión y nombres y apellidos de quien suscribe el documento
- En caso los documentos para acreditar la experiencia establezcan el plazo de la experiencia adquirida por el personal clave en meses sin especificar los días se debe considerar el mes completo.
- Se considerará aquella experiencia que no tenga una antigüedad mayor a veinticinco (25) años anteriores a la fecha de la presentación de ofertas.
- Al calificar la experiencia del personal, se debe valorar de manera integral los documentos presentados por el postor para acreditar dicha experiencia. En tal sentido, aun cuando en los documentos presentados la denominación del cargo o puesto no coincida literalmente con aquella prevista en las bases, se deberá validar la experiencia si las actividades que realizó el personal corresponden con la función propia del cargo o puesto requerido en las bases.

MUNICIPALIDAD DISTRITAL DE MEGANTONI



ING. FRANKLIN CUTIPE ESPINOZA
CIP: 199845
GESTOR DE PDM

MUNICIPALIDAD DISTRITAL DE MEGANTONI



ING. PERCIVAR VARGAS SANCHEZ
CIP: 156417
SUPERVISOR DE PDM



www.munimegantoni.gob.pe

MuniMegantoni





La Convención - Cusco

"Año del Bicentenario, de la consolidación de nuestra Independencia, y de la conmemoración de las heroicas batallas de Junín y Ayacucho".

C EXPERIENCIA DEL POSTOR EN LA ESPECIALIDADRequisitos:

El postor debe acreditar un monto facturado acumulado equivalente a S/. 290,000.00 (DOSCIENTOS NOVENTA MIL CON 00/100 SOLES), por la contratación de servicios iguales o similares al objeto de la convocatoria, durante los ocho (8) años anteriores a la fecha de la presentación de ofertas que se computarán desde la fecha de la conformidad o emisión del comprobante de pago, según corresponda. En el caso de postores que declaren en el Anexo N° 01 tener la condición de micro y pequeña empresa, se acredita una experiencia de S/. 72,500.00 (SETENTA Y DOS MIL QUINIENTOS CON 00/100 SOLES), por la venta de servicios iguales o similares al objeto de la convocatoria, durante los ocho (8) años anteriores a la fecha de la presentación de ofertas que se computarán desde la fecha de la conformidad o emisión del comprobante de pago, según corresponda.

En el caso de consorcios, todos los integrantes deben contar con la condición de micro y pequeña empresa.

Se consideran servicios similares a los siguientes: Construcción de plantas de procesamiento y/o edificaciones en general.

Acreditación:

La experiencia del postor en la especialidad se acreditará con copia simple de (i) contratos u órdenes de servicios, y su respectiva conformidad o constancia de prestación; o (ii) comprobantes de pago cuya cancelación se acredite documental y fehacientemente, con voucher de depósito, nota de abono, reporte de estado de cuenta, cualquier otro documento emitido por Entidad del sistema financiero que acredite el abono o mediante cancelación en el mismo comprobante de pago¹, correspondientes a un máximo de veinte (20) contrataciones.

En caso los postores presenten varios comprobantes de pago para acreditar una sola contratación, se debe acreditar que corresponden a dicha contratación; de lo contrario, se asumirá que los comprobantes acreditan contrataciones independientes, en cuyo caso solo se considerará, para la evaluación, las veinte (20) primeras contrataciones indicadas en el **Anexo N° 8** referido a la Experiencia del Postor en la Especialidad

En el caso de servicios de ejecución periódica o continuada, solo se considera como experiencia la parte del contrato que haya sido ejecutada durante los ocho (8) años anteriores a la fecha de presentación de ofertas, debiendo adjuntarse copia de las conformidades correspondientes a tal parte o los respectivos comprobantes de pago cancelados.

En los casos que se acredite experiencia adquirida en consorcio, debe presentarse la promesa de consorcio o el contrato de consorcio del cual se desprenda fehacientemente el porcentaje de las obligaciones que se asumió en el contrato presentado; de lo contrario, no se computará la experiencia proveniente de dicho contrato.

Asimismo, cuando se presenten contratos derivados de procesos de selección convocados antes del 20.09.2012, la calificación se ceñirá al método descrito en la Directiva "Participación de Proveedores en Consorcio en las Contrataciones del Estado", debiendo presumirse que el porcentaje de las obligaciones equivale al porcentaje de participación de la promesa de consorcio o del contrato de consorcio. En caso que en dichos documentos no se consigne el porcentaje de participación se

¹ Cabe precisar que, de acuerdo con la **Resolución N° 0065-2018-TCE-S1 del Tribunal de Contrataciones del Estado**:

"... el solo sello de cancelado en el comprobante, cuando ha sido colocado por el propio postor, no puede ser considerado como una acreditación que produzca fehaciencia en relación a que se encuentra cancelado. Admitir ello equivaldría a considerar como válida la sola declaración del postor afirmando que el comprobante de pago ha sido cancelado"

(...)

"Situación diferente se suscita ante el sello colocado por el cliente del postor [sea utilizando el término "cancelado" o "pagado"] supuesto en el cual sí se contaría con la declaración de un tercero que brinde certeza, ante la cual debiera reconocerse la validez de la experiencia".

MUNICIPALIDAD DISTRITAL DE MEGANTONI



ING. FRANKLIN CUTIRE ESPINOZA
CIP: 199845
GESTOR DE PDV

MUNICIPALIDAD DISTRITAL DE MEGANTONI



AG. PERCY VARGAS SALAZAR
CIP: 188417
SUPERVISOR DE PDV

MuniMegantoni

f i t y t
@MMegantoni





"Año del Bicentenario, de la consolidación de nuestra Independencia, y de la conmemoración de las heroicas batallas de Junín y Ayacucho".

presumirá que las obligaciones se ejecutaron en partes iguales.

Si el titular de la experiencia no es el postor, consignar si dicha experiencia corresponde a la matriz en caso que el postor sea sucursal, o fue transmitida por reorganización societaria, debiendo acompañar la documentación sustentatoria correspondiente.

Si el postor acredita experiencia de otra persona jurídica como consecuencia de una reorganización societaria, debe presentar adicionalmente el **Anexo N° 9**.

Cuando en los contratos, órdenes de servicios o comprobantes de pago el monto facturado se encuentre expresado en moneda extranjera, debe indicarse el tipo de cambio venta publicado por la Superintendencia de Banca, Seguros y AFP correspondiente a la fecha de suscripción del contrato, de emisión de la orden de servicios o de cancelación del comprobante de pago, según corresponda.

Sin perjuicio de lo anterior, los postores deben llenar y presentar el **Anexo N° 8** referido a la Experiencia del Postor en la Especialidad

Importante

- Al calificar la experiencia del postor, se debe valorar de manera integral los documentos presentados por el postor para acreditar dicha experiencia. En tal sentido, aun cuando en los documentos presentados la denominación del objeto contractual no coincida literalmente con el previsto en las bases, se deberá validar la experiencia si las actividades que ejecutó el postor corresponden a la experiencia requerida.
- En el caso de consorcios, solo se considera la experiencia de aquellos integrantes que se hayan comprometido, según la promesa de consorcio, a ejecutar el objeto materia de la convocatoria, conforme a la Directiva "Participación de Proveedores en Consorcio en las Contrataciones del Estado".

Importante

- Si como resultado de una consulta u observación corresponde precisarse o ajustarse el requerimiento, se solicita la autorización del área usuaria y se pone de conocimiento de tal hecho a la dependencia que aprobó el expediente de contratación, de conformidad con el numeral 72.3 del artículo 72 del Reglamento.
- El cumplimiento de los Términos de Referencia se realiza mediante la presentación de una declaración jurada. De ser el caso, adicionalmente la Entidad puede solicitar documentación que acredite el cumplimiento del algún componente de estos. Para dicho efecto, consignará de manera detallada los documentos que deben presentar los postores en el literal e) del numeral 2.2.1.1 de esta sección de las bases.
- Los requisitos de calificación determinan si los postores cuentan con las capacidades necesarias para ejecutar el contrato, lo que debe ser acreditado documentalmente, y no mediante declaración jurada.

MUNICIPALIDAD DISTRITAL DE MEGANTONI



ING. FRANKLIN CUTIURE ESPINOZA
CIP: 199845
GESTOR DE PDN

MUNICIPALIDAD DISTRITAL DE MEGANTONI



ING. PERCY ALVARO VARGAS SALAZAR
CIP: 156417
SUPERVISOR DE PDN

www.munimegantoni.gob.pe



@MMegantoni

#MuniMegantoni





A	CAPACIDAD TÉCNICA Y PROFESIONAL																					
A.1	EQUIPAMIENTO ESTRATÉGICO																					
	<p><u>Requisitos:</u></p> <table border="1"><thead><tr><th>ÍTEM</th><th>RELACIÓN DE EQUIPOS</th><th>CANTIDAD</th></tr></thead><tbody><tr><td>01</td><td>Mezcladora de Concreto Tambor de 9-11P3</td><td>01</td></tr><tr><td>02</td><td>Equipo de Soldadura igual o mayor a 200 Amp</td><td>01</td></tr><tr><td>03</td><td>Vibrador de ¾" – 2" Concreto</td><td>01</td></tr><tr><td>04</td><td>Generador Eléctrico</td><td>01</td></tr><tr><td>05</td><td>Sistema de Posicionamiento global diferencial -DGPS (Con certificado de operatividad)</td><td>01</td></tr><tr><td>06</td><td>Gps Submetrico</td><td></td></tr></tbody></table> <p><u>Acreditación:</u></p> <p>Copia de documentos que sustenten la propiedad, la posesión, el compromiso de compra venta o alquiler u otro documento que acredite la disponibilidad del equipamiento estratégico requerido.</p> <div><p>Importante</p><p><i>En el caso que el postor sea un consorcio los documentos de acreditación de este requisito pueden estar a nombre del consorcio o de uno de sus integrantes.</i></p></div>	ÍTEM	RELACIÓN DE EQUIPOS	CANTIDAD	01	Mezcladora de Concreto Tambor de 9-11P3	01	02	Equipo de Soldadura igual o mayor a 200 Amp	01	03	Vibrador de ¾" – 2" Concreto	01	04	Generador Eléctrico	01	05	Sistema de Posicionamiento global diferencial -DGPS (Con certificado de operatividad)	01	06	Gps Submetrico	
ÍTEM	RELACIÓN DE EQUIPOS	CANTIDAD																				
01	Mezcladora de Concreto Tambor de 9-11P3	01																				
02	Equipo de Soldadura igual o mayor a 200 Amp	01																				
03	Vibrador de ¾" – 2" Concreto	01																				
04	Generador Eléctrico	01																				
05	Sistema de Posicionamiento global diferencial -DGPS (Con certificado de operatividad)	01																				
06	Gps Submetrico																					
A.2	CALIFICACIONES DEL PERSONAL CLAVE																					
A.2.1	FORMACIÓN ACADÉMICA																					
	<p><u>Requisitos:</u></p> <table border="1"><thead><tr><th>Cargo</th><th>Profesión</th></tr></thead><tbody><tr><td>PROFESIONAL RESPONSABLE</td><td>Ing Civil/Arquitecto</td></tr><tr><td>MAESTRO DE OBRA</td><td>Profesional Técnico</td></tr><tr><td>SOLDADOR</td><td>Profesional Técnico</td></tr></tbody></table> <p><u>Acreditación:</u></p> <p>El TITULO PROFESIONAL será verificado por el órgano encargado de las contrataciones o comité de selección, según corresponda, en el Registro Nacional de Grados Académicos y Títulos Profesionales en el portal web de la Superintendencia Nacional de Educación Superior Universitaria - SUNEDU a través del siguiente link: https://enlinea.sunedu.gob.pe/ o en el Registro Nacional de Certificados, Grados y Títulos a cargo del Ministerio de Educación a través del siguiente link : http://www.titulosinstitutos.pe/, según corresponda.</p> <div><p>Importante para la Entidad</p><p><i>El postor debe señalar los nombres y apellidos, DNI y profesión del personal clave, así como el nombre de la universidad o institución educativa que expidió el grado o título profesional requerido.</i></p></div> <p>En caso TITULO PROFESIONAL Y/O CERTIFICADO DE HOMOLOGACION no se encuentre inscrito en el referido registro, el postor debe presentar la copia del diploma respectivo a fin de acreditar la formación académica requerida.</p>	Cargo	Profesión	PROFESIONAL RESPONSABLE	Ing Civil/Arquitecto	MAESTRO DE OBRA	Profesional Técnico	SOLDADOR	Profesional Técnico													
Cargo	Profesión																					
PROFESIONAL RESPONSABLE	Ing Civil/Arquitecto																					
MAESTRO DE OBRA	Profesional Técnico																					
SOLDADOR	Profesional Técnico																					
B.4	EXPERIENCIA DEL PERSONAL CLAVE																					
	<p><u>Requisitos:</u></p> <table border="1"><thead><tr><th>Cargo</th><th>Experiencia</th></tr></thead><tbody><tr><td>PROFESIONAL RESPONSABLE</td><td>Mínimo contar con tres (3) años de experiencia en trabajos iguales o similares al objeto de la contratación del</td></tr></tbody></table>	Cargo	Experiencia	PROFESIONAL RESPONSABLE	Mínimo contar con tres (3) años de experiencia en trabajos iguales o similares al objeto de la contratación del																	
Cargo	Experiencia																					
PROFESIONAL RESPONSABLE	Mínimo contar con tres (3) años de experiencia en trabajos iguales o similares al objeto de la contratación del																					





	<table><tr><td></td><td>servicio del personal clave requerido como personal con el grado profesional en ingeniería civil y/o arquitectura, como residente y/o supervisor en obras similares al objeto de la contratación.</td></tr><tr><td>MAESTRO DE OBRA</td><td>Mínimo contar con dos (02) de experiencia en trabajos iguales o similares al objeto de la contratación del servicio, de personal clave requerido como maestro de obra.</td></tr><tr><td>SOLDADOR</td><td>Mínimo contar con un (01) año de experiencia en trabajos iguales o similares al objeto de la contratación del servicio, del personal clave requerido como técnico soldador de estructuras metálicas.</td></tr></table>		servicio del personal clave requerido como personal con el grado profesional en ingeniería civil y/o arquitectura, como residente y/o supervisor en obras similares al objeto de la contratación.	MAESTRO DE OBRA	Mínimo contar con dos (02) de experiencia en trabajos iguales o similares al objeto de la contratación del servicio, de personal clave requerido como maestro de obra.	SOLDADOR	Mínimo contar con un (01) año de experiencia en trabajos iguales o similares al objeto de la contratación del servicio, del personal clave requerido como técnico soldador de estructuras metálicas.
	servicio del personal clave requerido como personal con el grado profesional en ingeniería civil y/o arquitectura, como residente y/o supervisor en obras similares al objeto de la contratación.						
MAESTRO DE OBRA	Mínimo contar con dos (02) de experiencia en trabajos iguales o similares al objeto de la contratación del servicio, de personal clave requerido como maestro de obra.						
SOLDADOR	Mínimo contar con un (01) año de experiencia en trabajos iguales o similares al objeto de la contratación del servicio, del personal clave requerido como técnico soldador de estructuras metálicas.						
	<p><u>De presentarse experiencia ejecutada paralelamente (traslape), para el cómputo del tiempo de dicha experiencia sólo se considerará una vez el periodo traslapado.</u></p> <p><u>Acreditación:</u></p> <p>La experiencia del personal clave se acreditará con cualquiera de los siguientes documentos: (i) copia simple de contratos y su respectiva conformidad o (ii) constancias o (iii) certificados o (iv) cualquier otra documentación que, de manera fehaciente demuestre la experiencia del personal propuesto.</p> <div><p>Importante</p><ul style="list-style-type: none"><i>Los documentos que acreditan la experiencia deben incluir los nombres y apellidos del personal clave, el cargo desempeñado, el plazo de la prestación indicando el día, mes y año de inicio y culminación, el nombre de la Entidad u organización que emite el documento, la fecha de emisión y nombres y apellidos de quien suscribe el documento</i><i>En caso los documentos para acreditar la experiencia establezcan el plazo de la experiencia adquirida por el personal clave en meses sin especificar los días se debe considerar el mes completo.</i><i>Se considerará aquella experiencia que no tenga una antigüedad mayor a veinticinco (25) años anteriores a la fecha de la presentación de ofertas.</i><i>Al calificar la experiencia del personal, se debe valorar de manera integral los documentos presentados por el postor para acreditar dicha experiencia. En tal sentido, aun cuando en los documentos presentados la denominación del cargo o puesto no coincida literalmente con aquella prevista en las bases, se deberá validar la experiencia si las actividades que realizó el personal corresponden con la función propia del cargo o puesto requerido en las bases.</i></div>						
C	EXPERIENCIA DEL POSTOR EN LA ESPECIALIDAD						
	<p><u>Requisitos:</u></p> <p>El postor debe acreditar un monto facturado acumulado equivalente a S/ 290,000.00 (DOSCIENTOS NOVENTA MIL CON 00/100 SOLES) por la contratación de servicios iguales o similares al objeto de la convocatoria, durante los ocho (8) años anteriores a la fecha de la presentación de ofertas que se computarán desde la fecha de la conformidad o emisión del comprobante de pago, según corresponda.</p> <p>En el caso de postores que declaren en el Anexo N° 1 tener la condición de micro y pequeña empresa, se acredita una experiencia de S/ 72,500.00 (SETENTA Y DOS MIL QUINIENTOS CON 00/100 SOLES) por la venta de servicios iguales o similares al objeto de la convocatoria, durante los ocho (8) años anteriores a la fecha de la presentación de ofertas que se computarán desde la fecha de la conformidad o emisión del comprobante de pago, según corresponda. En el caso de consorcios, todos los integrantes deben contar con la condición de micro y pequeña empresa.</p> <p>Se consideran servicios similares a los siguientes: CONSTRUCCION DE PLANTA DE PROCESAMIENTO Y/O EDIFICACIONES EN GENERAL</p> <p><u>Acreditación:</u></p> <p>La experiencia del postor en la especialidad se acreditará con copia simple de (i) contratos u órdenes de</p>						





<p>servicios, y su respectiva conformidad o constancia de prestación; o (ii) comprobantes de pago cuya cancelación se acredite documental y fehacientemente, con voucher de depósito, nota de abono, reporte de estado de cuenta, cualquier otro documento emitido por Entidad del sistema financiero que acredite el abono o mediante cancelación en el mismo comprobante de pago¹¹, correspondientes a un máximo de veinte (20) contrataciones.</p> <p>En caso los postores presenten varios comprobantes de pago para acreditar una sola contratación, se debe acreditar que corresponden a dicha contratación; de lo contrario, se asumirá que los comprobantes acreditan contrataciones independientes, en cuyo caso solo se considerará, para la evaluación, las veinte (20) primeras contrataciones indicadas en el Anexo N° 8 referido a la Experiencia del Postor en la Especialidad</p> <p>En el caso de servicios de ejecución periódica o continuada, solo se considera como experiencia la parte del contrato que haya sido ejecutada durante los ocho (8) años anteriores a la fecha de presentación de ofertas, debiendo adjuntarse copia de las conformidades correspondientes a tal parte o los respectivos comprobantes de pago cancelados.</p> <p>En los casos que se acredite experiencia adquirida en consorcio, debe presentarse la promesa de consorcio o el contrato de consorcio del cual se desprenda fehacientemente el porcentaje de las obligaciones que se asumió en el contrato presentado; de lo contrario, no se computará la experiencia proveniente de dicho contrato.</p> <p>Asimismo, cuando se presenten contratos derivados de procesos de selección convocados antes del 20.09.2012, la calificación se ceñirá al método descrito en la Directiva "Participación de Proveedores en Consorcio en las Contrataciones del Estado", debiendo presumirse que el porcentaje de las obligaciones equivale al porcentaje de participación de la promesa de consorcio o del contrato de consorcio. En caso que en dichos documentos no se consigne el porcentaje de participación se presumirá que las obligaciones se ejecutaron en partes iguales.</p> <p>Si el titular de la experiencia no es el postor, consignar si dicha experiencia corresponde a la matriz en caso que el postor sea sucursal, o fue transmitida por reorganización societaria, debiendo acompañar la documentación sustentatoria correspondiente.</p> <p>Si el postor acredita experiencia de otra persona jurídica como consecuencia de una reorganización societaria, debe presentar adicionalmente el Anexo N° 9.</p> <p>Cuando en los contratos, órdenes de servicios o comprobantes de pago el monto facturado se encuentre expresado en moneda extranjera, debe indicarse el tipo de cambio venta publicado por la Superintendencia de Banca, Seguros y AFP correspondiente a la fecha de suscripción del contrato, de emisión de la orden de servicios o de cancelación del comprobante de pago, según corresponda.</p> <p>Sin perjuicio de lo anterior, los postores deben llenar y presentar el Anexo N° 8 referido a la Experiencia del Postor en la Especialidad</p> <div style="border: 1px solid black; padding: 5px; margin-top: 10px;"> <p>Importante</p> <ul style="list-style-type: none"> • <i>Al calificar la experiencia del postor, se debe valorar de manera integral los documentos presentados por el postor para acreditar dicha experiencia. En tal sentido, aun cuando en los documentos presentados la denominación del objeto contractual no coincida literalmente con el previsto en las bases, se deberá validar la experiencia si las actividades que ejecutó el postor corresponden a la experiencia requerida.</i> • <i>En el caso de consorcios, solo se considera la experiencia de aquellos integrantes que se hayan comprometido, según la promesa de consorcio, a ejecutar el objeto materia de la convocatoria, conforme a la Directiva "Participación de Proveedores en Consorcio en las Contrataciones del Estado".</i> </div>
--

¹¹ Cabe precisar que, de acuerdo con la **Resolución N° 0065-2018-TCE-S1 del Tribunal de Contrataciones del Estado**:

"... el solo sello de cancelado en el comprobante, cuando ha sido colocado por el propio postor, no puede ser considerado como una acreditación que produzca fehaciencia en relación a que se encuentra cancelado. Admitir ello equivaldría a considerar como válida la sola declaración del postor afirmando que el comprobante de pago ha sido cancelado"

(...)

"Situación diferente se suscita ante el sello colocado por el cliente del postor [sea utilizando el término "cancelado" o "pagado"] supuesto en el cual sí se contaría con la declaración de un tercero que brinde certeza, ante la cual debiera reconocerse la validez de la experiencia".





--	--

Importante

- Si como resultado de una consulta u observación corresponde precisarse o ajustarse el requerimiento, se solicita la autorización del área usuaria y se pone de conocimiento de tal hecho a la dependencia que aprobó el expediente de contratación, de conformidad con el numeral 72.3 del artículo 72 del Reglamento.
- El cumplimiento de los Términos de Referencia se realiza mediante la presentación de una declaración jurada. De ser el caso, adicionalmente la Entidad puede solicitar documentación que acredite el cumplimiento del algún componente de estos. Para dicho efecto, consignará de manera detallada los documentos que deben presentar los postores en el literal e) del numeral 2.2.1.1 de esta sección de las bases.
- Los requisitos de calificación determinan si los postores cuentan con las capacidades necesarias para ejecutar el contrato, lo que debe ser acreditado documentalmente, y no mediante declaración jurada.





**CAPÍTULO IV
FACTORES DE EVALUACIÓN**

La evaluación se realiza sobre la base de cien (100) puntos.

Para determinar la oferta con el mejor puntaje y el orden de prelación de las ofertas, se considera lo siguiente:

FACTOR DE EVALUACIÓN	PUNTAJE / METODOLOGÍA PARA SU ASIGNACIÓN
A. PRECIO	
<p><u>Evaluación:</u></p> <p>Se evaluará considerando el precio ofertado por el postor.</p> <p><u>Acreditación:</u></p> <p>Se acreditará mediante el documento que contiene el precio de la oferta (Anexo N° 6).</p>	<p>La evaluación consistirá en otorgar el máximo puntaje a la oferta de precio más bajo y otorgar a las demás ofertas puntajes inversamente proporcionales a sus respectivos precios, según la siguiente fórmula:</p> $P_i = \frac{O_m \times PMP}{O_i}$ <p>i= Oferta Pi= Puntaje de la oferta a evaluar Oi=Precio i Om= Precio de la oferta más baja PMP=Puntaje máximo del precio</p> <p>100 puntos</p>



CAPÍTULO V PROFORMA DEL CONTRATO

Importante

Dependiendo del objeto del contrato, de resultar indispensable, puede incluirse cláusulas adicionales o la adecuación de las propuestas en el presente documento, las que en ningún caso pueden contemplar disposiciones contrarias a la normativa vigente ni a lo señalado en este capítulo.

Conste por el presente documento, la contratación del servicio de [CONSIGNAR LA DENOMINACIÓN DE LA CONVOCATORIA], que celebra de una parte [CONSIGNAR EL NOMBRE DE LA ENTIDAD], en adelante LA ENTIDAD, con RUC N° [.....], con domicilio legal en [.....], representada por [.....], identificado con DNI N° [.....], y de otra parte [.....], con RUC N° [.....], con domicilio legal en [.....], inscrita en la Ficha N° [.....] Asiento N° [.....] del Registro de Personas Jurídicas de la ciudad de [.....], debidamente representado por su Representante Legal, [.....], con DNI N° [.....], según poder inscrito en la Ficha N° [.....], Asiento N° [.....] del Registro de Personas Jurídicas de la ciudad de [.....], a quien en adelante se le denominará EL CONTRATISTA en los términos y condiciones siguientes:

CLÁUSULA PRIMERA: ANTECEDENTES

Con fecha [.....], el órgano encargado de las contrataciones o el comité de selección, según corresponda, adjudicó la buena pro de la **ADJUDICACIÓN SIMPLIFICADA N° [CONSIGNAR NOMENCLATURA DEL PROCEDIMIENTO DE SELECCIÓN]** para la contratación de [CONSIGNAR LA DENOMINACIÓN DE LA CONVOCATORIA], a [INDICAR NOMBRE DEL GANADOR DE LA BUENA PRO], cuyos detalles e importe constan en los documentos integrantes del presente contrato.

CLÁUSULA SEGUNDA: OBJETO

El presente contrato tiene por objeto [CONSIGNAR EL OBJETO DE LA CONTRATACIÓN].

CLÁUSULA TERCERA: MONTO CONTRACTUAL

El monto total del presente contrato asciende a [CONSIGNAR MONEDA Y MONTO], que incluye todos los impuestos de Ley.

Este monto comprende el costo del servicio, todos los tributos, seguros, transporte, inspecciones, pruebas y, de ser el caso, los costos laborales conforme a la legislación vigente, así como cualquier otro concepto que pueda tener incidencia sobre la ejecución del servicio materia del presente contrato.

CLÁUSULA CUARTA: DEL PAGO¹²

LA ENTIDAD se obliga a pagar la contraprestación a EL CONTRATISTA en [INDICAR MONEDA], en [INDICAR SI SE TRATA DE PAGO ÚNICO, PAGOS PARCIALES O PAGOS PERIÓDICOS], luego de la recepción formal y completa de la documentación correspondiente, según lo establecido en el artículo 171 del Reglamento de la Ley de Contrataciones del Estado.

Para tal efecto, el responsable de otorgar la conformidad de la prestación deberá hacerlo en un plazo que no excederá de los siete (7) días de producida la recepción, salvo que se requiera efectuar pruebas que permitan verificar el cumplimiento de la obligación, en cuyo caso la conformidad se emite en un plazo máximo de quince (15) días, bajo responsabilidad de dicho funcionario.

LA ENTIDAD debe efectuar el pago dentro de los diez (10) días calendario siguientes de otorgada la conformidad de los servicios, siempre que se verifiquen las condiciones establecidas en el contrato para ello, bajo responsabilidad del funcionario competente.

¹² En cada caso concreto, dependiendo de la naturaleza del contrato, podrá adicionarse la información que resulte pertinente a efectos de generar el pago.





En caso de retraso en el pago por parte de LA ENTIDAD, salvo que se deba a caso fortuito o fuerza mayor, EL CONTRATISTA tendrá derecho al pago de intereses legales conforme a lo establecido en el artículo 39 de la Ley de Contrataciones del Estado y en el artículo 171 de su Reglamento, los que se computan desde la oportunidad en que el pago debió efectuarse.

CLÁUSULA QUINTA: DEL PLAZO DE LA EJECUCIÓN DE LA PRESTACIÓN

El plazo de ejecución del presente contrato es de [.....], el mismo que se computa desde [CONSIGNAR SI ES DEL DÍA SIGUIENTE DEL PERFECCIONAMIENTO DEL CONTRATO, DESDE LA FECHA QUE SE ESTABLEZCA EN EL CONTRATO O DESDE LA FECHA EN QUE SE CUMPLAN LAS CONDICIONES PREVISTAS EN EL CONTRATO PARA EL INICIO DE LA EJECUCIÓN, DEBIENDO INDICAR LAS MISMAS EN ESTE ÚLTIMO CASO].

Importante para la Entidad

De preverse en los Términos de Referencia la ejecución de actividades de instalación, implementación u otros que deban realizarse de manera previa al inicio del plazo de ejecución, se debe consignar lo siguiente:

“El plazo para la [CONSIGNAR LAS ACTIVIDADES PREVIAS PREVISTAS EN LOS TÉRMINOS DE REFERENCIA] es de [.....], el mismo que se computa desde [INDICAR CONDICIÓN CON LA QUE DICHAS ACTIVIDADES SE INICIAN].”

Incorporar a las bases o eliminar, según corresponda.

Importante para la Entidad

En el caso de contratación de prestaciones accesorias, se puede incluir la siguiente cláusula:

CLÁUSULA: PRESTACIONES ACCESORIAS¹³

“Las prestaciones accesorias tienen por objeto [CONSIGNAR EL OBJETO DE LAS PRESTACIONES ACCESORIAS].”

El monto de las prestaciones accesorias asciende a [CONSIGNAR MONEDA Y MONTO], que incluye todos los impuestos de Ley.

El plazo de ejecución de las prestaciones accesorias es de [.....], el mismo que se computa desde [CONSIGNAR SI ES DEL DÍA SIGUIENTE DEL CUMPLIMIENTO DE LAS PRESTACIONES PRINCIPALES, DESDE LA FECHA QUE SE ESTABLEZCA EN EL CONTRATO O DESDE LA FECHA EN QUE SE CUMPLAN LAS CONDICIONES PREVISTAS EN EL CONTRATO PARA EL INICIO DE LA EJECUCIÓN DE LAS PRESTACIONES ACCESORIAS, DEBIENDO INDICAR LAS MISMAS EN ESTE ÚLTIMO CASO].

[DE SER EL CASO, INCLUIR OTROS ASPECTOS RELACIONADOS A LA EJECUCIÓN DE LAS PRESTACIONES ACCESORIAS].”

Incorporar a las bases o eliminar, según corresponda

CLÁUSULA SEXTA: PARTES INTEGRANTES DEL CONTRATO

El presente contrato está conformado por las bases integradas, la oferta ganadora, así como los documentos derivados del procedimiento de selección que establezcan obligaciones para las partes.

CLÁUSULA SÉTIMA: GARANTÍAS

EL CONTRATISTA entregó al perfeccionamiento del contrato la respectiva garantía incondicional, solidaria, irrevocable, y de realización automática en el país al solo requerimiento, a favor de LA ENTIDAD, por los conceptos, montos y vigencias siguientes:

- De fiel cumplimiento del contrato: [CONSIGNAR EL MONTO], a través de la [INDICAR EL TIPO

¹³ De conformidad con la Directiva sobre prestaciones accesorias, los contratos relativos al cumplimiento de la(s) prestación(es) principal(es) y de la(s) prestación(es) accesorias, pueden estar contenidos en uno o dos documentos. En el supuesto que ambas prestaciones estén contenidas en un mismo documento, estas deben estar claramente diferenciadas, debiendo indicarse entre otros aspectos, el precio y plazo de cada prestación.





DE GARANTÍA PRESENTADA] N° [INDICAR NÚMERO DEL DOCUMENTO] emitida por [SEÑALAR EMPRESA QUE LA EMITE]. Monto que es equivalente al diez por ciento (10%) del monto del contrato original, la misma que debe mantenerse vigente hasta la conformidad de la recepción de la prestación.

Importante

Al amparo de lo dispuesto en el numeral 149.4 del artículo 149 del Reglamento de la Ley de Contrataciones del Estado, en el caso de contratos periódicos de prestación de servicios en general, si el postor ganador de la buena pro solicita la retención del diez por ciento (10%) del monto del contrato original como garantía de fiel cumplimiento de contrato, debe consignarse lo siguiente:

“De fiel cumplimiento del contrato: [CONSIGNAR EL MONTO], a través de la retención que debe efectuar LA ENTIDAD, durante la primera mitad del número total de pagos a realizarse, de forma prorrateada, con cargo a ser devuelto a la finalización del mismo.”

En el caso que corresponda, consignar lo siguiente:

- Garantía fiel cumplimiento por prestaciones accesorias: [CONSIGNAR EL MONTO], a través de la [INDICAR EL TIPO DE GARANTÍA PRESENTADA] N° [INDICAR NÚMERO DEL DOCUMENTO] emitida por [SEÑALAR EMPRESA QUE LA EMITE], la misma que debe mantenerse vigente hasta el cumplimiento total de las obligaciones garantizadas.

Importante

Al amparo de lo dispuesto en el numeral 151.2 del artículo 151 del Reglamento de la Ley de Contrataciones del Estado, si el postor ganador de la buena pro solicita la retención del diez por ciento (10%) del monto del contrato de la prestación accesorio como garantía de fiel cumplimiento de prestaciones accesorias, debe consignarse lo siguiente:

“De fiel cumplimiento por prestaciones accesorias: [CONSIGNAR EL MONTO], a través de la retención que debe efectuar LA ENTIDAD, durante la primera mitad del número total de pagos a realizarse, de forma prorrateada, con cargo a ser devuelto a la finalización del mismo.”

Importante

De conformidad con el artículo 152 del Reglamento, no se constituirá garantía de fiel cumplimiento del contrato ni garantía de fiel cumplimiento por prestaciones accesorias, en contratos cuyos montos sean iguales o menores a doscientos mil Soles (S/ 200,000.00). Dicha excepción también aplica a los contratos derivados de procedimientos de selección por relación de ítems, cuando el monto del ítem adjudicado o la sumatoria de los montos de los ítems adjudicados no supere el monto señalado anteriormente.

CLÁUSULA OCTAVA: EJECUCIÓN DE GARANTÍAS POR FALTA DE RENOVACIÓN

LA ENTIDAD puede solicitar la ejecución de las garantías cuando EL CONTRATISTA no las hubiere renovado antes de la fecha de su vencimiento, conforme a lo dispuesto en el literal a) del numeral 155.1 del artículo 155 del Reglamento de la Ley de Contrataciones del Estado.

Importante para la Entidad

~~Sólo en el caso que la Entidad hubiese previsto otorgar adelanto, se debe incluir la siguiente cláusula:~~

CLÁUSULA NOVENA: ADELANTO DIRECTO

~~“LA ENTIDAD otorgará [CONSIGNAR NÚMERO DE ADELANTOS A OTORGARSE] adelantos directos por el [CONSIGNAR PORCENTAJE QUE NO DEBE EXCEDER DEL 30% DEL MONTO DEL CONTRATO ORIGINAL] del monto del contrato original.~~

~~EL CONTRATISTA debe solicitar los adelantos dentro de [CONSIGNAR EL PLAZO Y OPORTUNIDAD PARA LA SOLICITUD], adjuntando a su solicitud la garantía por adelantos mediante carta fianza o póliza de caución acompañada del comprobante de pago correspondiente. Vencido dicho plazo no~~





~~procederá la solicitud.~~

~~LA ENTIDAD debe entregar el monto solicitado dentro de [CONSIGNAR EL PLAZO] siguientes a la presentación de la solicitud del contratista."~~

~~Incorporar a las bases o eliminar, según corresponda.~~

CLÁUSULA DÉCIMA: CONFORMIDAD DE LA PRESTACIÓN DEL SERVICIO

La conformidad de la prestación del servicio se regula por lo dispuesto en el artículo 168 del Reglamento de la Ley de Contrataciones del Estado. La conformidad será otorgada por [CONSIGNAR EL ÁREA O UNIDAD ORGÁNICA QUE OTORGARÁ LA CONFORMIDAD] en el plazo máximo de [CONSIGNAR SIETE (7) DÍAS O MÁXIMO QUINCE (15) DÍAS, EN CASO SE REQUIERA EFECTUAR PRUEBAS QUE PERMITAN VERIFICAR EL CUMPLIMIENTO DE LA OBLIGACIÓN] días de producida la recepción.

De existir observaciones, LA ENTIDAD las comunica al CONTRATISTA, indicando claramente el sentido de estas, otorgándole un plazo para subsanar no menor de dos (2) ni mayor de ocho (8) días. Dependiendo de la complejidad o sofisticación de las subsanaciones a realizar el plazo para subsanar no puede ser menor de cinco (5) ni mayor de quince (15) días. Si pese al plazo otorgado, EL CONTRATISTA no cumpliera a cabalidad con la subsanación, LA ENTIDAD puede otorgar al CONTRATISTA periodos adicionales para las correcciones pertinentes. En este supuesto corresponde aplicar la penalidad por mora desde el vencimiento del plazo para subsanar.

Este procedimiento no resulta aplicable cuando los servicios manifiestamente no cumplan con las características y condiciones ofrecidas, en cuyo caso LA ENTIDAD no otorga la conformidad, debiendo considerarse como no ejecutada la prestación, aplicándose la penalidad que corresponda por cada día de atraso.

CLÁUSULA UNDÉCIMA: DECLARACIÓN JURADA DEL CONTRATISTA

EL CONTRATISTA declara bajo juramento que se compromete a cumplir las obligaciones derivadas del presente contrato, bajo sanción de quedar inhabilitado para contratar con el Estado en caso de incumplimiento.

CLÁUSULA DUODÉCIMA: RESPONSABILIDAD POR VICIOS OCULTOS

La conformidad del servicio por parte de LA ENTIDAD no enerva su derecho a reclamar posteriormente por defectos o vicios ocultos, conforme a lo dispuesto por los artículos 40 de la Ley de Contrataciones del Estado y 173 de su Reglamento.

El plazo máximo de responsabilidad del contratista es de [CONSIGNAR TIEMPO EN AÑOS, NO MENOR DE UN (1) AÑO] año(s) contado a partir de la conformidad otorgada por LA ENTIDAD.

CLÁUSULA DÉCIMA TERCERA: PENALIDADES

Si EL CONTRATISTA incurre en retraso injustificado en la ejecución de las prestaciones objeto del contrato, LA ENTIDAD le aplica automáticamente una penalidad por mora por cada día de atraso, de acuerdo a la siguiente fórmula:

$$\text{Penalidad Diaria} = \frac{0.10 \times \text{monto vigente}}{F \times \text{plazo vigente en días}}$$

Donde:

F = 0.25 para plazos mayores a sesenta (60) días o;

F = 0.40 para plazos menores o iguales a sesenta (60) días.

El retraso se justifica a través de la solicitud de ampliación de plazo debidamente aprobado. Adicionalmente, se considera justificado el retraso y en consecuencia no se aplica penalidad, cuando EL CONTRATISTA acredite, de modo objetivamente sustentado, que el mayor tiempo transcurrido no le resulta imputable. En este último caso la calificación del retraso como justificado por parte de LA ENTIDAD no da lugar al pago de gastos generales ni costos directos de ningún tipo, conforme el numeral 162.5 del artículo 162 del Reglamento de la Ley de Contrataciones del Estado.





Importante

De haberse previsto establecer penalidades distintas a la penalidad por mora, incluir dichas penalidades, los supuestos de aplicación de penalidad, la forma de cálculo de la penalidad para cada supuesto y el procedimiento mediante el cual se verifica el supuesto a penalizar, conforme el artículo 163 del Reglamento de la Ley de Contrataciones del Estado.

Estas penalidades se deducen de los pagos a cuenta o del pago final, según corresponda; o si fuera necesario, se cobra del monto resultante de la ejecución de la garantía de fiel cumplimiento.

Estos dos (2) tipos de penalidades pueden alcanzar cada una un monto máximo equivalente al diez por ciento (10%) del monto del contrato vigente, o de ser el caso, del ítem que debió ejecutarse.

Cuando se llegue a cubrir el monto máximo de la penalidad por mora o el monto máximo para otras penalidades, de ser el caso, LA ENTIDAD puede resolver el contrato por incumplimiento.

CLÁUSULA DÉCIMA CUARTA: RESOLUCIÓN DEL CONTRATO

Cualquiera de las partes puede resolver el contrato, de conformidad con el numeral 32.3 del artículo 32 y artículo 36 de la Ley de Contrataciones del Estado, y el artículo 164 de su Reglamento. De darse el caso, LA ENTIDAD procederá de acuerdo a lo establecido en el artículo 165 del Reglamento de la Ley de Contrataciones del Estado.

CLÁUSULA DÉCIMA QUINTA: RESPONSABILIDAD DE LAS PARTES

Cuando se resuelva el contrato por causas imputables a algunas de las partes, se debe resarcir los daños y perjuicios ocasionados, a través de la indemnización correspondiente. Ello no obsta la aplicación de las sanciones administrativas, penales y pecuniarias a que dicho incumplimiento diere lugar, en el caso que éstas correspondan.

Lo señalado precedentemente no exime a ninguna de las partes del cumplimiento de las demás obligaciones previstas en el presente contrato.

CLÁUSULA DÉCIMA SEXTA: ANTICORRUPCIÓN

EL CONTRATISTA declara y garantiza no haber, directa o indirectamente, o tratándose de una persona jurídica a través de sus socios, integrantes de los órganos de administración, apoderados, representantes legales, funcionarios, asesores o personas vinculadas a las que se refiere el artículo 7 del Reglamento de la Ley de Contrataciones del Estado, ofrecido, negociado o efectuado, cualquier pago o, en general, cualquier beneficio o incentivo ilegal en relación al contrato.

Asimismo, el CONTRATISTA se obliga a conducirse en todo momento, durante la ejecución del contrato, con honestidad, probidad, veracidad e integridad y de no cometer actos ilegales o de corrupción, directa o indirectamente o a través de sus socios, accionistas, participacionistas, integrantes de los órganos de administración, apoderados, representantes legales, funcionarios, asesores y personas vinculadas a las que se refiere el artículo 7 del Reglamento de la Ley de Contrataciones del Estado.

Además, EL CONTRATISTA se compromete a i) comunicar a las autoridades competentes, de manera directa y oportuna, cualquier acto o conducta ilícita o corrupta de la que tuviera conocimiento; y ii) adoptar medidas técnicas, organizativas y/o de personal apropiadas para evitar los referidos actos o prácticas.

Finalmente, EL CONTRATISTA se compromete a no colocar a los funcionarios públicos con los que deba interactuar, en situaciones reñidas con la ética. En tal sentido, reconoce y acepta la prohibición de ofrecerles a éstos cualquier tipo de obsequio, donación, beneficio y/o gratificación, ya sea de bienes o servicios, cualquiera sea la finalidad con la que se lo haga.

CLÁUSULA DÉCIMA SÉTIMA: MARCO LEGAL DEL CONTRATO

Sólo en lo no previsto en este contrato, en la Ley de Contrataciones del Estado y su Reglamento, en las directivas que emita el OSCE y demás normativa especial que resulte aplicable, serán de aplicación supletoria las disposiciones pertinentes del Código Civil vigente, cuando corresponda, y demás normas de derecho privado.





CLÁUSULA DÉCIMA OCTAVA: SOLUCIÓN DE CONTROVERSIAS¹⁴

Las controversias que surjan entre las partes durante la ejecución del contrato se resuelven mediante conciliación o arbitraje, según el acuerdo de las partes.

Cualquiera de las partes tiene derecho a iniciar el arbitraje a fin de resolver dichas controversias dentro del plazo de caducidad previsto en la Ley de Contrataciones del Estado y su Reglamento.

Facultativamente, cualquiera de las partes tiene el derecho a solicitar una conciliación dentro del plazo de caducidad correspondiente, según lo señalado en el artículo 224 del Reglamento de la Ley de Contrataciones del Estado, sin perjuicio de recurrir al arbitraje, en caso no se llegue a un acuerdo entre ambas partes o se llegue a un acuerdo parcial. Las controversias sobre nulidad del contrato solo pueden ser sometidas a arbitraje.

El Laudo arbitral emitido es inapelable, definitivo y obligatorio para las partes desde el momento de su notificación, según lo previsto en el numeral 45.21 del artículo 45 de la Ley de Contrataciones del Estado.

CLÁUSULA DÉCIMA NOVENA: FACULTAD DE ELEVAR A ESCRITURA PÚBLICA

Cualquiera de las partes puede elevar el presente contrato a Escritura Pública corriendo con todos los gastos que demande esta formalidad.

CLÁUSULA VIGÉSIMA: DOMICILIO PARA EFECTOS DE LA EJECUCIÓN CONTRACTUAL

Las partes declaran el siguiente domicilio para efecto de las notificaciones que se realicen durante la ejecución del presente contrato:

DOMICILIO DE LA ENTIDAD: [.....]

DOMICILIO DEL CONTRATISTA: [CONSIGNAR EL DOMICILIO SEÑALADO POR EL POSTOR GANADOR DE LA BUENA PRO AL PRESENTAR LOS REQUISITOS PARA EL PERFECCIONAMIENTO DEL CONTRATO]

La variación del domicilio aquí declarado de alguna de las partes debe ser comunicada a la otra parte, formalmente y por escrito, con una anticipación no menor de quince (15) días calendario.

De acuerdo con las bases integradas, la oferta y las disposiciones del presente contrato, las partes lo firman por duplicado en señal de conformidad en la ciudad de [.....] al [CONSIGNAR FECHA].

“LA ENTIDAD”

“EL CONTRATISTA”

Importante

Este documento puede firmarse digitalmente si ambas partes cuentan con firma digital, según la Ley N° 27269, Ley de Firmas y Certificados Digitales¹⁵.

¹⁴ De acuerdo con el numeral 225.3 del artículo 225 del Reglamento, las partes pueden recurrir al arbitraje ad hoc cuando las controversias deriven de procedimientos de selección cuyo valor estimado sea menor o igual a cinco millones con 00/100 soles (S/ 5 000 000,00).

¹⁵ Para mayor información sobre la normativa de firmas y certificados digitales ingresar a: <https://www.indecopi.gob.pe/web/firmas-digitales/firmar-y-certificados-digitales>





ANEXOS





ANEXO N° 1

DECLARACIÓN JURADA DE DATOS DEL POSTOR

Señores

ÓRGANO ENCARGADO DE LAS CONTRATACIONES
ADJUDICACIÓN SIMPLIFICADA N° 056-2024-MDM/OEC-1
Presente.-

El que se suscribe, [.....], postor y/o Representante Legal de [CONSIGNAR EN CASO DE SER PERSONA JURÍDICA], identificado con [CONSIGNAR TIPO DE DOCUMENTO DE IDENTIDAD] N° [CONSIGNAR NÚMERO DE DOCUMENTO DE IDENTIDAD], con poder inscrito en la localidad de [CONSIGNAR EN CASO DE SER PERSONA JURÍDICA] en la Ficha N° [CONSIGNAR EN CASO DE SER PERSONA JURÍDICA] Asiento N° [CONSIGNAR EN CASO DE SER PERSONA JURÍDICA], **DECLARO BAJO JURAMENTO** que la siguiente información se sujeta a la verdad:

Nombre, Denominación o Razón Social :					
Domicilio Legal :					
RUC :		Teléfono(s) :			
MYPE ¹⁶		Sí		No	
Correo electrónico :					

Autorización de notificación por correo electrónico:

Autorizo que se notifiquen al correo electrónico indicado las siguientes actuaciones:

1. Solicitud de la descripción a detalle de todos los elementos constitutivos de la oferta.
2. Solicitud de reducción de la oferta económica.
3. Solicitud de subsanación de los requisitos para perfeccionar el contrato.
4. Solicitud para presentar los documentos para perfeccionar el contrato, según orden de prelación, de conformidad con lo previsto en el artículo 141 del Reglamento.
5. Respuesta a la solicitud de acceso al expediente de contratación.
6. Notificación de la orden de servicios¹⁷

Asimismo, me comprometo a remitir la confirmación de recepción, en el plazo máximo de dos (2) días hábiles de recibida la comunicación.

[CONSIGNAR CIUDAD Y FECHA]

.....
Firma, Nombres y Apellidos del postor o Representante legal, según corresponda

Importante

La notificación dirigida a la dirección de correo electrónico consignada se entenderá válidamente efectuada cuando la Entidad reciba acuse de recepción.

¹⁶ Esta información será verificada por la Entidad en la página web del Ministerio de Trabajo y Promoción del Empleo en la sección consulta de empresas acreditadas en el REMYPE en el link <http://www2.trabajo.gob.pe/servicios-en-linea-2-2/> y se tendrá en consideración, en caso el postor ganador de la buena pro solicite la retención del diez por ciento (10%) del monto del contrato, en calidad de garantía de fiel cumplimiento, en los contratos periódicos de prestación de servicios, según lo señalado en el numeral 149.4 del artículo 149 y numeral 151.2 del artículo 151 del Reglamento. Asimismo, dicha información se tendrá en cuenta en caso de empate, conforme a lo previsto en el artículo 91 del Reglamento.

¹⁷ Cuando el monto del valor estimado del procedimiento o del ítem no supere los doscientos mil Soles (S/ 200,000.00), en caso se haya optado por perfeccionar el contrato con la orden de servicios.





Importante

Cuando se trate de consorcios, la declaración jurada es la siguiente:

ANEXO N° 1

DECLARACIÓN JURADA DE DATOS DEL POSTOR

Señores

ÓRGANO ENCARGADO DE LAS CONTRATACIONES
ADJUDICACIÓN SIMPLIFICADA N° 056-2024-MDM/OEC-1

Presente.-

El que se suscribe, [.....], representante común del consorcio [CONSIGNAR EL NOMBRE DEL CONSORCIO], identificado con [CONSIGNAR TIPO DE DOCUMENTO DE IDENTIDAD] N° [CONSIGNAR NÚMERO DE DOCUMENTO DE IDENTIDAD], **DECLARO BAJO JURAMENTO** que la siguiente información se sujeta a la verdad:

Datos del consorciado 1				
Nombre, Denominación o Razón Social :				
Domicilio Legal :				
RUC :	Teléfono(s) :			
MYPE ¹⁸	Sí		No	
Correo electrónico :				

Datos del consorciado 2				
Nombre, Denominación o Razón Social :				
Domicilio Legal :				
RUC :	Teléfono(s) :			
MYPE ¹⁹	Sí		No	
Correo electrónico :				

Datos del consorciado ...				
Nombre, Denominación o Razón Social :				
Domicilio Legal :				
RUC :	Teléfono(s) :			
MYPE ²⁰	Sí		No	
Correo electrónico :				

Autorización de notificación por correo electrónico:

Correo electrónico del consorcio:

Autorizo que se notifiquen al correo electrónico indicado las siguientes actuaciones:

1. Solicitud de la descripción a detalle de todos los elementos constitutivos de la oferta.

¹⁸ En los contratos periódicos de prestación de servicios, esta información será verificada por la Entidad en la página web del Ministerio de Trabajo y Promoción del Empleo en la sección consulta de empresas acreditadas en el REMYPE en el link <http://www2.trabajo.gob.pe/servicios-en-linea-2-2/> y se tendrá en consideración, en caso el consorcio ganador de la buena pro solicite la retención del diez por ciento (10%) del monto del contrato, en calidad de garantía de fiel cumplimiento, según lo señalado en el numeral 149.4 del artículo 149 y numeral 151.2 del artículo 151 del Reglamento. Asimismo, dicha información se tendrá en cuenta en caso de empate, conforme a lo previsto en el artículo 91 del Reglamento. Para dichos efectos, todos los integrantes del consorcio deben acreditar la condición de micro o pequeña empresa.

¹⁹ Ibídem.

²⁰ Ibídem.





2. Solicitud de reducción de la oferta económica.
3. Solicitud de subsanación de los requisitos para perfeccionar el contrato.
4. Solicitud para presentar los documentos para perfeccionar el contrato, según orden de prelación, de conformidad con lo previsto en el artículo 141 del Reglamento.
5. Respuesta a la solicitud de acceso al expediente de contratación.
6. Notificación de la orden de servicios²¹

Asimismo, me comprometo a remitir la confirmación de recepción, en el plazo máximo de dos (2) días hábiles de recibida la comunicación.

[CONSIGNAR CIUDAD Y FECHA]

.....
**Firma, Nombres y Apellidos del representante
común del consorcio**

Importante

La notificación dirigida a la dirección de correo electrónico consignada se entenderá válidamente efectuada cuando la Entidad reciba acuse de recepción.

²¹ Cuando el monto del valor estimado del procedimiento o del ítem no supere los doscientos mil Soles (S/ 200,000.00), en caso se haya optado por perfeccionar el contrato con una orden de servicios.





ANEXO N° 2

DECLARACIÓN JURADA (ART. 52 DEL REGLAMENTO DE LA LEY DE CONTRATACIONES DEL ESTADO)

Señores

ÓRGANO ENCARGADO DE LAS CONTRATACIONES
ADJUDICACIÓN SIMPLIFICADA N° 056-2024-MDM/OEC-1

Presente.-

Mediante el presente el suscrito, postor y/o Representante Legal de [CONSIGNAR EN CASO DE SER PERSONA JURÍDICA], declaro bajo juramento:

- i. No haber incurrido y me obligo a no incurrir en actos de corrupción, así como a respetar el principio de integridad.
- ii. No tener impedimento para postular en el procedimiento de selección ni para contratar con el Estado, conforme al artículo 11 de la Ley de Contrataciones del Estado.
- iii. Conocer las sanciones contenidas en la Ley de Contrataciones del Estado y su Reglamento, así como las disposiciones aplicables de la Ley N° 27444, Ley del Procedimiento Administrativo General.
- iv. Participar en el presente proceso de contratación en forma independiente sin mediar consulta, comunicación, acuerdo, arreglo o convenio con ningún proveedor; y, conocer las disposiciones del Decreto Legislativo N° 1034, Decreto Legislativo que aprueba la Ley de Represión de Conductas Anticompetitivas.
- v. Conocer, aceptar y someterme a las bases, condiciones y reglas del procedimiento de selección.
- vi. Ser responsable de la veracidad de los documentos e información que presento en el presente procedimiento de selección.
- vii. Comprometerme a mantener la oferta presentada durante el procedimiento de selección y a perfeccionar el contrato, en caso de resultar favorecido con la buena pro.

[CONSIGNAR CIUDAD Y FECHA]

.....
**Firma, Nombres y Apellidos del postor o
Representante legal, según corresponda**

Importante

En el caso de consorcios, cada integrante debe presentar esta declaración jurada, salvo que sea presentada por el representante común del consorcio.





ANEXO N° 3

DECLARACIÓN JURADA DE CUMPLIMIENTO DE LOS TÉRMINOS DE REFERENCIA

Señores

ÓRGANO ENCARGADO DE LAS CONTRATACIONES
ADJUDICACIÓN SIMPLIFICADA N° 056-2024-MDM/OEC-1
Presente.-

Es grato dirigirme a usted, para hacer de su conocimiento que luego de haber examinado las bases y demás documentos del procedimiento de la referencia y, conociendo todos los alcances y las condiciones detalladas en dichos documentos, el postor que suscribe ofrece el servicio de [CONSIGNAR EL OBJETO DE LA CONVOCATORIA], de conformidad con los Términos de Referencia que se indican en el numeral 3.1 del Capítulo III de la sección específica de las bases y los documentos del procedimiento.

[CONSIGNAR CIUDAD Y FECHA]

.....
Firma, Nombres y Apellidos del postor o
Representante legal o común, según corresponda

Importante

Adicionalmente, puede requerirse la presentación de documentación que acredite el cumplimiento de los términos de referencia, conforme a lo indicado en el acápite relacionado al contenido de las ofertas de la presente sección de las bases.





ANEXO N° 4

DECLARACIÓN JURADA DE PLAZO DE PRESTACIÓN DEL SERVICIO

Señores

ÓRGANO ENCARGADO DE LAS CONTRATACIONES
ADJUDICACIÓN SIMPLIFICADA N° 056-2024-MDM/OEC-1
Presente.-

Mediante el presente, con pleno conocimiento de las condiciones que se exigen en las bases del procedimiento de la referencia, me comprometo a prestar el servicio objeto del presente procedimiento de selección en el plazo de [CONSIGNAR EL PLAZO OFERTADO].

[CONSIGNAR CIUDAD Y FECHA]

.....
Firma, Nombres y Apellidos del postor o
Representante legal o común, según corresponda





ANEXO N° 5

PROMESA DE CONSORCIO

(Sólo para el caso en que un consorcio se presente como postor)

Señores

ÓRGANO ENCARGADO DE LAS CONTRATACIONES
ADJUDICACIÓN SIMPLIFICADA N° 056-2024-MDM/OEC-1
Presente.-

Los suscritos declaramos expresamente que hemos convenido en forma irrevocable, durante el lapso que dure el procedimiento de selección, para presentar una oferta conjunta a la **ADJUDICACIÓN SIMPLIFICADA N° [CONSIGNAR NOMENCLATURA DEL PROCEDIMIENTO]**

Asimismo, en caso de obtener la buena pro, nos comprometemos a formalizar el contrato de consorcio, de conformidad con lo establecido por el artículo 140 del Reglamento de la Ley de Contrataciones del Estado, bajo las siguientes condiciones:

a) Integrantes del consorcio

1. [NOMBRE, DENOMINACIÓN O RAZÓN SOCIAL DEL CONSORCIADO 1].
2. [NOMBRE, DENOMINACIÓN O RAZÓN SOCIAL DEL CONSORCIADO 2].

b) Designamos a [CONSIGNAR NOMBRES Y APELLIDOS DEL REPRESENTANTE COMÚN], identificado con [CONSIGNAR TIPO DE DOCUMENTO DE IDENTIDAD] N° [CONSIGNAR NÚMERO DE DOCUMENTO DE IDENTIDAD], como representante común del consorcio para efectos de participar en todos los actos referidos al procedimiento de selección, suscripción y ejecución del contrato correspondiente con [CONSIGNAR NOMBRE DE LA ENTIDAD].

Asimismo, declaramos que el representante común del consorcio no se encuentra impedido, inhabilitado ni suspendido para contratar con el Estado.

c) Fijamos nuestro domicilio legal común en [.....].

d) Las obligaciones que corresponden a cada uno de los integrantes del consorcio son las siguientes:

1. OBLIGACIONES DE [NOMBRE, DENOMINACIÓN O RAZÓN SOCIAL DEL CONSORCIADO 1] [%]²²

[DESCRIBIR LAS OBLIGACIONES DEL CONSORCIADO 1]

2. OBLIGACIONES DE [NOMBRE, DENOMINACIÓN O RAZÓN SOCIAL DEL CONSORCIADO 2] [%]²³

[DESCRIBIR LAS OBLIGACIONES DEL CONSORCIADO 2]

TOTAL OBLIGACIONES 100%²⁴

²² Consignar únicamente el porcentaje total de las obligaciones, el cual debe ser expresado en número entero, sin decimales.

²³ Consignar únicamente el porcentaje total de las obligaciones, el cual debe ser expresado en número entero, sin decimales.

²⁴ Este porcentaje corresponde a la sumatoria de los porcentajes de las obligaciones de cada uno de los integrantes del consorcio.





[CONSIGNAR CIUDAD Y FECHA]

.....
Consortiado 1
Nombres, apellidos y firma del Consortiado 1
o de su Representante Legal
Tipo y N° de Documento de Identidad

.....
Consortiado 2
Nombres, apellidos y firma del Consortiado 2
o de su Representante Legal
Tipo y N° de Documento de Identidad

Importante

De conformidad con el artículo 52 del Reglamento, las firmas de los integrantes del consorcio deben ser legalizadas.





ANEXO N° 6

PRECIO DE LA OFERTA

Señores

ÓRGANO ENCARGADO DE LAS CONTRATACIONES
ADJUDICACIÓN SIMPLIFICADA N° 056-2024-MDM/OEC-1
Presente.-

Es grato dirigirme a usted, para hacer de su conocimiento que, de acuerdo con las bases, mi oferta es la siguiente:

CONCEPTO	PRECIO TOTAL
TOTAL	

El precio de la oferta [CONSIGNAR LA MONEDA DE LA CONVOCATORIA] incluye todos los tributos, seguros, transporte, inspecciones, pruebas y, de ser el caso, los costos laborales conforme a la legislación vigente, así como cualquier otro concepto que pueda tener incidencia sobre el costo del servicio a contratar; excepto la de aquellos postores que gocen de alguna exoneración legal, no incluirán en el precio de su oferta los tributos respectivos.

[CONSIGNAR CIUDAD Y FECHA]

.....
Firma, Nombres y Apellidos del postor o
Representante legal o común, según corresponda

Importante

- El postor debe consignar el precio total de la oferta, sin perjuicio que, de resultar favorecido con la buena pro, presente el detalle de precios unitarios para el perfeccionamiento del contrato.*
- En caso que el postor reduzca su oferta, según lo previsto en el artículo 68 del Reglamento, debe presentar nuevamente este Anexo.*
- El postor que goce de alguna exoneración legal, debe indicar que su oferta no incluye el tributo materia de la exoneración, debiendo incluir el siguiente texto:*
Mi oferta no incluye [CONSIGNAR EL TRIBUTO MATERIA DE LA EXONERACIÓN]".





ANEXO N° 7
DECLARACIÓN JURADA DE CUMPLIMIENTO DE CONDICIONES PARA LA APLICACIÓN DE LA
EXONERACIÓN DEL IGV

Señores

ÓRGANO ENCARGADO DE LAS CONTRATACIONES
ADJUDICACIÓN SIMPLIFICADA N° 056-2024-MDM/OEC-1
Presente.-

Mediante el presente el suscrito, postor y/o Representante Legal de [CONSIGNAR EN CASO DE SER PERSONA JURÍDICA], declaro bajo juramento que gozo del beneficio de la exoneración del IGV previsto en la Ley N° 27037, Ley de Promoción de la Inversión en la Amazonía, dado que cumplo con las condiciones siguientes:

- 1.- Que el domicilio fiscal de la empresa²⁵ se encuentra ubicada en la Amazonía y coincide con el lugar establecido como sede central (donde tiene su administración y lleva su contabilidad);
- 2.- Que la empresa se encuentra inscrita en las Oficinas Registrales de la Amazonía (exigible en caso de personas jurídicas);
- 3.- Que, al menos el setenta por ciento (70%) de los activos fijos de la empresa se encuentran en la Amazonía; y
- 4.- Que la empresa no presta servicios fuera de la Amazonía.

[CONSIGNAR CIUDAD Y FECHA]

.....
Firma, Nombres y Apellidos del postor o
Representante legal, según corresponda

Importante

Cuando se trate de consorcios, esta declaración jurada será presentada por cada uno de los integrantes del consorcio, salvo que se trate de consorcios con contabilidad independiente, en cuyo caso debe ser suscrita por el representante común, debiendo indicar su condición de consorcio con contabilidad independiente y el número de RUC del consorcio.

²⁵ En el artículo 1 del "Reglamento de las Disposiciones Tributarias contenidas en la Ley de Promoción de la Inversión en la Amazonía" se define como "empresa" a las "Personas naturales, sociedades conyugales, sucesiones indivisas y personas consideradas jurídicas por la Ley del Impuesto a la Renta, generadoras de rentas de tercera categoría, ubicadas en la Amazonía. Las sociedades conyugales son aquellas que ejerzan la opción prevista en el Artículo 16 de la Ley del Impuesto a la Renta."





ANEXO N° 8

EXPERIENCIA DEL POSTOR EN LA ESPECIALIDAD

Señores

ÓRGANO ENCARGADO DE LAS CONTRATACIONES

ADJUDICACIÓN SIMPLIFICADA N° 056-2024-MDM/OEC-1

Presente.-

Mediante el presente, el suscrito detalla la siguiente EXPERIENCIA EN LA ESPECIALIDAD:

Nº	CLIENTE	OBJETO DEL CONTRATO	N° CONTRATO / O/S / COMPROBANTE DE PAGO	FECHA DEL CONTRATO O CP ²⁶	FECHA DE LA CONFORMIDAD DE SER EL CASO ²⁷	EXPERIENCIA PROVENIENTE ²⁸ DE:	MONEDA	IMPORTE ²⁹	TIPO DE CAMBIO VENTA ³⁰	MONTO FACTURADO ACUMULADO ³¹
1										
2										
3										
4										

²⁶ Se refiere a la fecha de suscripción del contrato, de la emisión de la Orden de Servicios o de cancelación del comprobante de pago, según corresponda.

²⁷ Únicamente, cuando la fecha del perfeccionamiento del contrato, sea previa a los ocho (8) años anteriores a la fecha de presentación de ofertas, caso en el cual el postor debe acreditar que la conformidad se emitió dentro de dicho periodo.

²⁸ Si el titular de la experiencia no es el postor, consignar si dicha experiencia corresponde a la matriz en caso que el postor sea sucursal, o fue transmitida por reorganización societaria, debiendo acompañar la documentación sustentatoria correspondiente. Al respecto, según la Opinión N° 216-2017/DTN "Considerando que la sociedad matriz y la sucursal constituyen la misma persona jurídica, la sucursal puede acreditar como suya la experiencia de su matriz". Del mismo modo, según lo previsto en la Opinión N° 010-2013/DTN, "... en una operación de reorganización societaria que comprende tanto una fusión como una escisión, la sociedad resultante podrá acreditar como suya la experiencia de la sociedad incorporada o absorbida, que se extingue producto de la fusión; asimismo, si en virtud de la escisión se transfiere un bloque patrimonial consistente en una línea de negocio completa, la sociedad resultante podrá acreditar como suya la experiencia de la sociedad escindida, correspondiente a la línea de negocio transmitida. De esta manera, la sociedad resultante podrá emplear la experiencia transmitida, como consecuencia de la reorganización societaria antes descrita, en los futuros procesos de selección en los que participe".

²⁹ Se refiere al monto del contrato ejecutado incluido adicionales y reducciones, de ser el caso.

³⁰ El tipo de cambio venta debe corresponder al publicado por la SBS correspondiente a la fecha de suscripción del contrato, de la emisión de la Orden de Servicios o de cancelación del comprobante de pago, según corresponda.

³¹ Consignar en la moneda establecida en las bases.





Nº	CLIENTE	OBJETO DEL CONTRATO	Nº CONTRATO / O/S / COMPROBANTE DE PAGO	FECHA DEL CONTRATO O CP ²⁶	FECHA DE LA CONFORMIDAD DE SER EL CASO ²⁷	EXPERIENCIA PROVENIENTE ²⁸ DE:	MONEDA	IMPORTE ²⁹	TIPO DE CAMBIO VENTA ³⁰	MONTO FACTURADO ACUMULADO ³¹
5										
6										
7										
8										
9										
10										
	...									
20										
TOTAL										

[CONSIGNAR CIUDAD Y FECHA]

.....
Firma, Nombres y Apellidos del postor o
Representante legal o común, según corresponda





ANEXO N° 9

DECLARACIÓN JURADA
(NUMERAL 49.4 DEL ARTÍCULO 49 DEL REGLAMENTO)

Señores

ÓRGANO ENCARGADO DE LAS CONTRATACIONES
ADJUDICACIÓN SIMPLIFICADA N° 056-2024-MDM/OEC-1
Presente.-

Mediante el presente el suscrito, postor y/o Representante Legal de [CONSIGNAR EN CASO DE SER PERSONA JURÍDICA], declaro que la experiencia que acredito de la empresa [CONSIGNAR LA DENOMINACIÓN DE LA PERSONA JURÍDICA] como consecuencia de una reorganización societaria, no se encuentra en el supuesto establecido en el numeral 49.4 del artículo 49 del Reglamento.

[CONSIGNAR CIUDAD Y FECHA]

.....
**Firma, Nombres y Apellidos del postor o
Representante legal, según corresponda**

Importante

A efectos de cautelar la veracidad de esta declaración, el postor puede verificar la información de la Relación de Proveedores Sancionados por el Tribunal de Contrataciones del Estado con Sanción Vigente en <http://portal.osce.gob.pe/mp/content/relación-de-proveedores-sancionados>. También le asiste dicha facultad al órgano encargado de las contrataciones o al órgano de la Entidad al que se le haya asignado la función de verificación de la oferta presentada por el postor ganador de la buena pro.





ANEXO N° 10

SOLICITUD DE BONIFICACIÓN DEL DIEZ POR CIENTO (10%) POR SERVICIOS PRESTADOS FUERA DE LA PROVINCIA DE LIMA Y CALLAO
(DE SER EL CASO, SOLO PRESENTAR ESTA SOLICITUD EN EL ÍTEM [CONSIGNAR EL N° DEL ÍTEM O ÍTEMS CUYO VALOR ESTIMADO NO SUPERA LOS DOSCIENTOS MIL SOLES (S/ 200,000.00)])

Señores

ÓRGANO ENCARGADO DE LAS CONTRATACIONES
ADJUDICACIÓN SIMPLIFICADA N° 056-2024-MDM/OEC-1
Presente.-

Mediante el presente el suscrito, postor y/o Representante Legal de [CONSIGNAR EN CASO DE SER PERSONA JURÍDICA], solicito la asignación de la bonificación del diez por ciento (10%) sobre el puntaje total en [CONSIGNAR EL ÍTEM O ÍTEMS, SEGÚN CORRESPONDA, EN LOS QUE SE SOLICITA LA BONIFICACIÓN] debido a que el domicilio de mi representada se encuentra ubicado en la provincia o provincia colindante donde se ejecuta la prestación.

[CONSIGNAR CIUDAD Y FECHA]

.....
Firma, Nombres y Apellidos del postor o Representante legal, según corresponda

Importante

- *Para asignar la bonificación, el órgano encargado de las contrataciones o comité de selección, según corresponda, verifica el domicilio consignado por el postor en el Registro Nacional de Proveedores (RNP).*
- *Para que el postor pueda acceder a la bonificación, debe cumplir con las condiciones establecidas en el literal f) del artículo 50 del Reglamento.*





Importante

Cuando se trate de consorcios, la declaración jurada es la siguiente:

ANEXO N° 10

**SOLICITUD DE BONIFICACIÓN DEL DIEZ POR CIENTO (10%) POR SERVICIOS PRESTADOS FUERA DE LA PROVINCIA DE LIMA Y CALLAO
(DE SER EL CASO, SOLO PRESENTAR ESTA SOLICITUD EN EL ÍTEM [CONSIGNAR EL N° DEL ÍTEM O ÍTEMS CUYO VALOR ESTIMADO NO SUPERA LOS DOSCIENTOS MIL SOLES (S/ 200,000.00)])**

Señores

ÓRGANO ENCARGADO DE LAS CONTRATACIONES
ADJUDICACIÓN SIMPLIFICADA N° 056-2024-MDM/OEC-1
Presente.-

Mediante el presente el que se suscribe, [...], representante común del consorcio [CONSIGNAR EL NOMBRE DEL CONSORCIO], solicito la asignación de la bonificación del diez por ciento (10%) sobre el puntaje total en [CONSIGNAR EL ÍTEM O ÍTEMS, SEGÚN CORRESPONDA, EN LOS QUE SE SOLICITA LA BONIFICACIÓN] debido a que los domicilios de todos los integrantes del consorcio se encuentran ubicados en la provincia o provincias colindantes donde se ejecuta la prestación.

[CONSIGNAR CIUDAD Y FECHA]

.....
**Firma, Nombres y Apellidos del representante
común del consorcio**

Importante

- *Para asignar la bonificación, el órgano encargado de las contrataciones o comité de selección, según corresponda, verifica el domicilio consignado de los integrantes del consorcio, en el Registro Nacional de Proveedores (RNP).*
- *Para que un consorcio pueda acceder a la bonificación, cada uno de sus integrantes debe cumplir con las condiciones establecidas en el literal f) del artículo 50 del Reglamento.*





ANEXO N° 11

SOLICITUD DE BONIFICACIÓN DEL CINCO POR CIENTO (5%) POR TENER LA CONDICIÓN DE MICRO Y PEQUEÑA EMPRESA

Señores

ÓRGANO ENCARGADO DE LAS CONTRATACIONES
ADJUDICACIÓN SIMPLIFICADA N° 056-2024-MDM/OEC-1
Presente.-

Mediante el presente el suscrito, postor y/o Representante legal de [CONSIGNAR EN CASO DE SER PERSONA JURÍDICA], solicito la asignación de la bonificación del cinco por ciento (5%) sobre el puntaje total obtenido, debido a que mi representada cuenta con la condición de micro y pequeña empresa.

[CONSIGNAR CIUDAD Y FECHA]

.....
Firma, Nombres y Apellidos del postor o Representante legal o común, según corresponda

Importante

- *Para asignar la bonificación, el órgano encargado de las contrataciones o comité de selección, según corresponda, verifica la página web del Ministerio de Trabajo y Promoción del Empleo en la sección consulta de empresas acreditadas en el REMYPE en el link <http://www2.trabajo.gob.pe/servicios-en-linea-2-2/>.*
- *Para que un consorcio pueda acceder a la bonificación, cada uno de sus integrantes debe cumplir con la condición de micro y pequeña empresa.*





ANEXO N° 12

**AUTORIZACIÓN DE NOTIFICACIÓN DE LA DECISIÓN DE LA ENTIDAD SOBRE LA SOLICITUD
DE AMPLIACIÓN DE PLAZO MEDIANTE MEDIOS ELECTRÓNICOS DE COMUNICACIÓN**

(DOCUMENTO A PRESENTAR EN EL PERFECCIONAMIENTO DEL CONTRATO)

Señores

ÓRGANO ENCARGADO DE LAS CONTRATACIONES
ADJUDICACIÓN SIMPLIFICADA N° 056-2024-MDM/OEC-1
Presente.-

El que se suscribe, [.....], postor adjudicado y/o Representante Legal de [CONSIGNAR EN CASO DE SER PERSONA JURÍDICA], identificado con [CONSIGNAR TIPO DE DOCUMENTO DE IDENTIDAD] N° [CONSIGNAR NÚMERO DE DOCUMENTO DE IDENTIDAD], autorizo que durante la ejecución del contrato se me notifique al correo electrónico [INDICAR EL CORREO ELECTRÓNICO] lo siguiente:

✓ Notificación de la decisión de la Entidad respecto a la solicitud de ampliación de plazo.

[CONSIGNAR CIUDAD Y FECHA]

.....
**Firma, Nombres y Apellidos del postor o
Representante legal o común, según corresponda**

Importante

La notificación de la decisión de la Entidad respecto a la solicitud de ampliación de plazo se efectúa por medios electrónicos de comunicación, siempre que se cuente con la autorización correspondiente y sea posible obtener un acuse de recibo a través del mecanismo utilizado.

