

# BASES ESTÁNDAR DE LICITACIÓN PÚBLICA PARA LA CONTRATACIÓN DE LA EJECUCIÓN DE OBRAS

*Aprobado mediante Directiva N° 001-2019-OSCE/CD*



**SUB DIRECCIÓN DE NORMATIVIDAD – DIRECCIÓN TÉCNICO NORMATIVA**  
ORGANISMO SUPERVISOR DE LAS CONTRATACIONES DEL ESTADO - OSCE

#### SIMBOLOGÍA UTILIZADA:

N°	Símbolo	Descripción
1	[ABC] / [.....]	La información solicitada dentro de los corchetes sombreados debe ser completada por la Entidad durante la elaboración de las bases.
2	[ABC] / [.....]	Es una indicación, o información que deberá ser completada por la Entidad con posterioridad al otorgamiento de la buena pro para el caso específico de la elaboración de la PROFORMA DEL CONTRATO; o por los proveedores, en el caso de los ANEXOS de la oferta.
3	<div> <div>Importante</div> <ul style="list-style-type: none"> <li>• Abc</li> </ul> </div>	Se refiere a consideraciones importantes a tener en cuenta por el comité de selección y por los proveedores.
4	<div> <div>Advertencia</div> <ul style="list-style-type: none"> <li>• Abc</li> </ul> </div>	Se refiere a advertencias a tener en cuenta por el comité de selección y por los proveedores.
5	<div> <div>Importante para la Entidad</div> <ul style="list-style-type: none"> <li>• Xyz</li> </ul> </div>	Se refiere a consideraciones importantes a tener en cuenta por el comité de selección y deben ser eliminadas una vez culminada la elaboración de las bases.

#### CARACTERÍSTICAS DEL DOCUMENTO:

Las bases estándar deben ser elaboradas en formato WORD, y deben tener las siguientes características:

N°	Características	Parámetros
1	Márgenes	Superior : 2.5 cm      Inferior: 2.5 cm Izquierda: 2.5 cm      Derecha: 2.5 cm
2	Fuente	Arial
3	Estilo de Fuente	Normal: Para el contenido en general Cursiva: Para el encabezado y pie de página Para las Consideraciones importantes (Ítem 3 del cuadro anterior)
4	Color de Fuente	Automático: Para el contenido en general Azul : Para las Consideraciones importantes (Ítem 3 del cuadro anterior)
5	Tamaño de Letra	16 : Para las dos primeras hojas de las Secciones General y Específica 11 : Para el nombre de los Capítulos. 10 : Para el cuerpo del documento en general 9 : Para el encabezado y pie de página Para el contenido de los cuadros, pudiendo variar, según la necesidad 8 : Para las Notas al pie
6	Alineación	Justificada: Para el contenido en general y notas al pie. Centrada : Para la primera página, los títulos de las Secciones y nombres de los Capítulos)
7	Interlineado	Sencillo
8	Espaciado	Anterior : 0 Posterior : 0
9	Subrayado	Para los nombres de las Secciones y para resaltar o hacer hincapié en algún concepto

#### INSTRUCCIONES DE USO:

- Una vez registrada la información solicitada dentro de los corchetes sombreados en gris, el texto deberá quedar en letra tamaño 10, con estilo normal, sin formato de negrita y sin sombrear.
- La nota **IMPORTANTE** no puede ser modificada ni eliminada en la Sección General. En el caso de la Sección Específica debe seguirse la instrucción que se indica en dicha nota.

Elaboradas en enero de 2019  
Modificadas en junio y diciembre de 2019, julio de 2020, julio y diciembre de 2021, setiembre de 2022  
y octubre de 2022

**BASES INTEGRADAS**

**BASES ESTÁNDAR DE LICITACIÓN PÚBLICA PARA LA  
CONTRATACIÓN DE LA EJECUCIÓN DE OBRAS<sup>1</sup>**

**LICITACION PUBLICA N°001-2025-MPM/CH-CS  
PRIMERA CONVOCATORIA**

**CONTRATACION DE EJECUCION DE OBRA:  
“MEJORAMIENTO DEL SERVICIO DE EDUCACIÓN  
SECUNDARIA DE LA I.E. DOS DE MAYO DEL CENTRO  
POBLADO PACCHA DEL DISTRITO DE CHULUCANAS -  
PROVINCIA DE MORROPON - DEPARTAMENTO DE  
PIURA”, CON CUI N° 2418983”**

---

<sup>1</sup> Estas bases se utilizarán para la contratación de la ejecución de obras. Para tal efecto, se deberá tener en cuenta la siguiente definición:

**Obra:** Construcción, reconstrucción, rehabilitación, remodelación, mejoramiento, demolición, renovación, ampliación y habilitación de bienes inmuebles, tales como edificaciones, estructuras, excavaciones, perforaciones, carreteras, puentes, entre otros, que requieren dirección técnica, expediente técnico, mano de obra, materiales y/o equipos.

## **DEBER DE COLABORACIÓN**

La Entidad y todo proveedor que se someta a las presentes Bases, sea como participante, postor y/o contratista, deben conducir su actuación conforme a los principios previstos en la Ley de Contrataciones del Estado.

En este contexto, se encuentran obligados a prestar su colaboración al OSCE y a la Secretaría Técnica de la Comisión de Defensa de la Libre Competencia del INDECOPI, en todo momento según corresponda a sus competencias, a fin de comunicar presuntos casos de fraude, colusión y corrupción por parte de los funcionarios y servidores de la Entidad, así como los proveedores y demás actores que participan en el proceso de contratación.

De igual forma, deben poner en conocimiento del OSCE y a la Secretaría Técnica de la Comisión de Defensa de la Libre Competencia del INDECOPI los indicios de conductas anticompetitivas que se presenten durante el proceso de contratación, en los términos del Decreto Legislativo N° 1034, "Ley de Represión de Conductas Anticompetitivas", o norma que la sustituya, así como las demás normas de la materia.

La Entidad y todo proveedor que se someta a las presentes Bases, sea como participante, postor y/o contratista del proceso de contratación deben permitir al OSCE o a la Secretaría Técnica de la Comisión de Defensa de la Libre Competencia del INDECOPI el acceso a la información referida a las contrataciones del Estado que sea requerida, prestar testimonio o absolución de posiciones que se requieran, entre otras formas de colaboración.

## **SECCIÓN GENERAL**

### **DISPOSICIONES COMUNES DEL PROCEDIMIENTO DE SELECCIÓN**

(ESTA SECCIÓN NO DEBE SER MODIFICADA EN NINGÚN EXTREMO, BAJO SANCIÓN DE NULIDAD)

## CAPÍTULO I ETAPAS DEL PROCEDIMIENTO DE SELECCIÓN

### 1.1. REFERENCIAS

Cuando en el presente documento se mencione la palabra Ley, se entiende que se está haciendo referencia a la Ley N° 30225, Ley de Contrataciones del Estado, y cuando se mencione la palabra Reglamento, se entiende que se está haciendo referencia al Reglamento de la Ley de Contrataciones del Estado aprobado por Decreto Supremo N° 344-2018-EF.

Las referidas normas incluyen sus respectivas modificaciones, de ser el caso.

### 1.2. CONVOCATORIA

Se realiza a través de su publicación en el SEACE de conformidad con lo señalado en el artículo 54 del Reglamento, en la fecha señalada en el calendario del procedimiento de selección, debiendo adjuntar las bases.

### 1.3. REGISTRO DE PARTICIPANTES

El registro de participantes se realiza conforme al artículo 55 del Reglamento. En el caso de un consorcio, basta que se registre uno (1) de sus integrantes.

#### Importante

- *Para registrarse como participante en un procedimiento de selección convocado por las Entidades del Estado Peruano, es necesario que los proveedores cuenten con inscripción vigente y estar habilitados ante el Registro Nacional de Proveedores (RNP) que administra el Organismo Supervisor de las Contrataciones del Estado (OSCE). Para obtener mayor información, se puede ingresar a la siguiente dirección electrónica: [www.rnp.gob.pe](http://www.rnp.gob.pe).*
- *Los proveedores que deseen registrar su participación deben ingresar al SEACE utilizando su Certificado SEACE (usuario y contraseña). Asimismo, deben observar las instrucciones señaladas en el documento de orientación "Guía para el registro de participantes electrónico" publicado en <https://www2.seace.gob.pe/>.*
- *En caso los proveedores no cuenten con inscripción vigente en el RNP y/o se encuentren inhabilitados o suspendidos para ser participantes, postores y/o contratistas, el SEACE restringirá su registro, quedando a potestad de estos intentar nuevamente registrar su participación en el procedimiento de selección en cualquier otro momento, dentro del plazo establecido para dicha etapa, siempre que haya obtenido la vigencia de su inscripción o quedado sin efecto la sanción que le impuso el Tribunal de Contrataciones del Estado.*

### 1.4. FORMULACIÓN DE CONSULTAS Y OBSERVACIONES A LAS BASES

La formulación de consultas y observaciones a las bases se efectúa de conformidad con lo establecido en los numerales 72.1 y 72.2 del artículo 72 del Reglamento.

#### Importante

*No pueden formularse consultas ni observaciones respecto del contenido de una ficha de homologación aprobada, aun cuando el requerimiento haya sido homologado parcialmente respecto a las características técnicas y/o requisitos de calificación y/o condiciones de ejecución. Las consultas y observaciones que se formulen sobre el particular, se tienen como no presentadas.*

### 1.5. ABSOLUCIÓN DE CONSULTAS, OBSERVACIONES E INTEGRACIÓN DE BASES

La absolución de consultas, observaciones e integración de las bases se realizan conforme a las disposiciones previstas en los numerales 72.4 y 72.5 del artículo 72 del Reglamento.

#### Importante

- *No se absolverán consultas y observaciones a las bases que se presenten en forma física.*
- *Cuando exista divergencia entre lo indicado en el pliego de absolución de consultas y observaciones y la integración de bases, prevalece lo absuelto en el referido pliego; sin perjuicio, del deslinde de responsabilidades correspondiente.*

### 1.6. ELEVACIÓN AL OSCE DEL PLIEGO DE ABSOLUCIÓN DE CONSULTAS Y OBSERVACIONES E INTEGRACIÓN DE BASES

Los cuestionamientos al pliego de absolución de consultas y observaciones, así como a las bases integradas por supuestas vulneraciones a la normativa de contrataciones, a los principios que rigen la contratación pública u otra normativa que tenga relación con el objeto de la contratación, pueden ser elevados al OSCE, de acuerdo a lo indicado en los numerales del 72.8 al 72.11 del artículo 72 del Reglamento.

La solicitud de elevación para emisión de Pronunciamiento se presenta ante la Entidad, la cual debe remitir al OSCE el expediente completo, de acuerdo a lo señalado en el artículo 124 del TUO de la Ley 27444, aprobado por Decreto Supremo N° 004-2019-JUS, al día hábil siguiente de recibida dicha solicitud.

#### Advertencia

*La solicitud de elevación al OSCE de los cuestionamientos al pliego de absolución de consultas y observaciones, así como a las Bases integradas, se realiza de manera electrónica a través del SEACE, a partir de la oportunidad en que establezca el OSCE mediante comunicado.*

#### Importante

*Constituye infracción pasible de sanción según lo previsto en el literal n) del numeral 50.1 del artículo 50 de la Ley, presentar cuestionamientos maliciosos o manifiestamente infundados al pliego de absolución de consultas y/u observaciones.*

### 1.7. FORMA DE PRESENTACIÓN DE OFERTAS

Las ofertas se presentan conforme lo establecido en el artículo 59 del Reglamento.

Las declaraciones juradas, formatos o formularios previstos en las bases que conforman la oferta deben estar debidamente firmados por el postor (firma manuscrita o digital, según la Ley N° 27269, Ley de Firmas y Certificados Digitales<sup>2</sup>). Los demás documentos deben ser visados por el postor. En el caso de persona jurídica, por su representante legal, apoderado o mandatario designado para dicho fin y, en el caso de persona natural, por este o su apoderado. No se acepta el pegado de la imagen de una firma o visto. Las ofertas se presentan foliadas.

#### Importante

- *Los formularios electrónicos que se encuentran en el SEACE y que los proveedores deben*

<sup>2</sup> Para mayor información sobre la normativa de firmas y certificados digitales ingresar a: <https://www.indecopi.gob.pe/web/firmas-digitales/firmar-y-certificados-digitales>

*llenar para presentar sus ofertas, tienen carácter de declaración jurada.*

- *En caso la información contenida en los documentos escaneados que conforman la oferta no coincida con lo declarado a través del SEACE, prevalece la información declarada en los documentos escaneados.*
- *No se tomarán en cuenta las ofertas que se presenten en físico a la Entidad.*

## 1.8. PRESENTACIÓN Y APERTURA DE OFERTAS

El participante presentará su oferta de manera electrónica a través del SEACE, desde las 00:01 horas hasta las 23:59 horas del día establecido para el efecto en el cronograma del procedimiento; adjuntando el archivo digitalizado que contenga los documentos que conforman la oferta de acuerdo a lo requerido en las bases.

El participante debe verificar antes de su envío, bajo su responsabilidad, que el archivo pueda ser descargado y su contenido sea legible.

### Importante

*Los integrantes de un consorcio no pueden presentar ofertas individuales ni conformar más de un consorcio en un procedimiento de selección, o en un determinado ítem cuando se trate de procedimientos de selección según relación de ítems.*

En la apertura electrónica de la oferta, el comité de selección, verifica la presentación de lo exigido en la sección específica de las bases, de conformidad con el numeral 73.2 del artículo 73 del Reglamento. De no cumplir con lo requerido, la oferta se considera no admitida.

Asimismo, el comité de selección declara no admitidas las ofertas que se encuentran por debajo del noventa por ciento (90%) del valor referencial o que excedan en más del diez por ciento (10%) del valor referencial.

## 1.9. EVALUACIÓN DE LAS OFERTAS

La evaluación consiste en la aplicación de los factores de evaluación previstos en el Capítulo IV de la sección específica de las bases a las ofertas admitidas, con el objeto de determinar la oferta con el mejor puntaje y el orden de prelación de las ofertas.

Para determinar la oferta con el mejor puntaje, se toma en cuenta lo indicado en el numeral 74.2 del artículo 74 del Reglamento.

El desempate mediante sorteo se realiza de manera electrónica a través del SEACE.

### Importante

*En el caso de procedimientos de selección por relación de ítems cuando la obra se ejecute fuera de la provincia de Lima y Callao y el monto del valor referencial de algún ítem no supere los novecientos mil Soles (S/ 900,000.00), a solicitud del postor se asigna una bonificación equivalente al diez por ciento (10%) sobre el puntaje total obtenido en dicho ítem por los postores con domicilio en la provincia donde se ejecuta la obra, o en las provincias colindantes, sean o no pertenecientes al mismo departamento o región. El domicilio es el consignado en la constancia de inscripción ante el RNP<sup>3</sup>.*

<sup>3</sup> La constancia de inscripción electrónica se visualizará en el portal web del Registro Nacional de Proveedores: [www.mpp.gob.pe](http://www.mpp.gob.pe)



#### **1.10. CALIFICACIÓN DE OFERTAS**

Luego de culminada la evaluación, el comité de selección califica a los postores que obtuvieron el primer, segundo, tercer y cuarto lugar, según el orden de prelación, verificando que cumplan con los requisitos de calificación detallados en el numeral 3.2 del Capítulo III de la sección específica de las bases. La oferta del postor que no cumpla con los requisitos de calificación es descalificada.

Si alguno de los cuatro (4) postores no cumple con los requisitos de calificación, se aplica lo establecido en los numerales 75.2 y 75.3 del artículo 75 del Reglamento.

#### **1.11. SUBSANACIÓN DE LAS OFERTAS**

La subsanación de las ofertas se sujeta a lo establecido en el artículo 60 del Reglamento. La corrección aritmética a la que hace referencia el numeral 60.4 de dicho artículo procede para la ejecución de obras a suma alzada.

El plazo que se otorgue para la subsanación no puede ser inferior a un (1) día hábil.

La solicitud de subsanación se realiza de manera electrónica a través del SEACE y será remitida al correo electrónico consignado por el postor al momento de realizar su inscripción en el RNP, siendo su responsabilidad el permanente seguimiento de las notificaciones a dicho correo. La notificación de la solicitud se entiende efectuada el día de su envío al correo electrónico.

La presentación de las subsanaciones se realiza a través del SEACE. No se tomará en cuenta la subsanación que se presente en físico a la Entidad.

#### **1.12. RECHAZO DE LAS OFERTAS**

Previo al otorgamiento de la buena pro, el comité de selección revisa las ofertas económicas que cumplen los requisitos de calificación, de conformidad con lo establecido para el rechazo de ofertas, previsto en el artículo 68 del Reglamento, de ser el caso.

De rechazarse alguna de las ofertas calificadas, el comité de selección revisa el cumplimiento de los requisitos de calificación de los postores que siguen en el orden de prelación, en caso las hubiere.

#### **1.13. OTORGAMIENTO DE LA BUENA PRO**

Definida la oferta ganadora, el comité de selección otorga la buena pro, mediante su publicación en el SEACE, incluyendo el cuadro comparativo y las actas debidamente motivadas de los resultados de la admisión, no admisión, evaluación, calificación, descalificación, rechazo y el otorgamiento de la buena pro.

#### **1.14. CONSENTIMIENTO DE LA BUENA PRO**

Cuando se hayan presentado dos (2) o más ofertas, el consentimiento de la buena pro se produce a los ocho (8) días hábiles siguientes de la notificación de su otorgamiento, sin que los postores hayan ejercido el derecho de interponer el recurso de apelación.

En caso que se haya presentado una sola oferta, el consentimiento de la buena pro se produce el mismo día de la notificación de su otorgamiento.

El consentimiento del otorgamiento de la buena pro se publica en el SEACE al día hábil siguiente de producido.

**Importante**

*Una vez consentido el otorgamiento de la buena pro, el órgano encargado de las contrataciones o el órgano de la Entidad al que se haya asignado tal función realiza la verificación de la oferta presentada por el postor ganador de la buena pro conforme lo establecido en el numeral 64.6 del artículo 64 del Reglamento.*

## CAPÍTULO II

### SOLUCIÓN DE CONTROVERSIAS DURANTE EL PROCEDIMIENTO DE SELECCIÓN

#### 2.1. RECURSO DE APELACIÓN

A través del recurso de apelación se pueden impugnar los actos dictados durante el desarrollo del procedimiento de selección hasta antes del perfeccionamiento del contrato.

El recurso de apelación se presenta ante y es resuelto por el Tribunal de Contrataciones del Estado.

Los actos que declaren la nulidad de oficio, la cancelación del procedimiento de selección y otros actos emitidos por el Titular de la Entidad que afecten la continuidad de este, se impugnan ante el Tribunal de Contrataciones del Estado.

#### Importante

- *Una vez otorgada la buena pro, el comité de selección, está en la obligación de permitir el acceso de los participantes y postores al expediente de contratación, salvo la información calificada como secreta, confidencial o reservada por la normativa de la materia, a más tardar dentro del día siguiente de haberse solicitado por escrito.*  
  
*Luego de otorgada la buena pro no se da a conocer las ofertas cuyos requisitos de calificación no fueron analizados y revisados por el comité de selección.*
- *A efectos de recoger la información de su interés, los postores pueden valerse de distintos medios, tales como: (i) la lectura y/o toma de apuntes, (ii) la captura y almacenamiento de imágenes, e incluso (iii) pueden solicitar copia de la documentación obrante en el expediente, siendo que, en este último caso, la Entidad deberá entregar dicha documentación en el menor tiempo posible, previo pago por tal concepto.*
- *El recurso de apelación se presenta ante la Mesa de Partes del Tribunal o ante las oficinas desconcentradas del OSCE.*

#### 2.2. PLAZOS DE INTERPOSICIÓN DEL RECURSO DE APELACIÓN

La apelación contra el otorgamiento de la buena pro o contra los actos dictados con anterioridad a ella se interpone dentro de los ocho (8) días hábiles siguientes de haberse notificado el otorgamiento de la buena pro.

La apelación contra los actos dictados con posterioridad al otorgamiento de la buena pro, contra la declaración de nulidad, cancelación y declaratoria de desierto del procedimiento, se interpone dentro de los ocho (8) días hábiles siguientes de haberse tomado conocimiento del acto que se desea impugnar.

### CAPÍTULO III DEL CONTRATO

#### 3.1. PERFECCIONAMIENTO DEL CONTRATO

Los plazos y el procedimiento para perfeccionar el contrato se realiza conforme a lo indicado en el artículo 141 del Reglamento.

Para perfeccionar el contrato, el postor ganador de la buena pro debe presentar los documentos señalados en los artículos 139 y 175 del Reglamento, así como los previstos en la sección específica de las bases.

#### 3.2. GARANTÍAS

Las garantías que deben otorgar los postores y/o contratistas, según corresponda, son las de fiel cumplimiento del contrato y por los adelantos.

##### 3.2.1. GARANTÍA DE FIEL CUMPLIMIENTO

Como requisito indispensable para perfeccionar el contrato, el postor ganador debe entregar a la Entidad la garantía de fiel cumplimiento del mismo por una suma equivalente al diez por ciento (10%) del monto del contrato original. Esta se mantiene vigente hasta el consentimiento de la liquidación final.

##### 3.2.2. GARANTÍA DE FIEL CUMPLIMIENTO POR PRESTACIONES ACCESORIAS

En las contrataciones que conllevan la ejecución de prestaciones accesorias, tales como mantenimiento, reparación o actividades afines, se otorga una garantía adicional por una suma equivalente al diez por ciento (10%) del monto del contrato de la prestación accesorio, la misma que debe ser renovada periódicamente hasta el cumplimiento total de las obligaciones garantizadas.

##### 3.2.3. GARANTÍA POR ADELANTO

En caso se haya previsto en la sección específica de las bases la entrega de adelantos, el contratista debe presentar una garantía emitida por idéntico monto conforme a lo estipulado en el artículo 153 del Reglamento.

#### 3.3. REQUISITOS DE LAS GARANTÍAS

Las garantías que se presenten deben ser incondicionales, solidarias, irrevocables y de realización automática en el país, al solo requerimiento de la Entidad. Asimismo, deben ser emitidas por empresas que se encuentren bajo la supervisión directa de la Superintendencia de Banca, Seguros y Administradoras Privadas de Fondos de Pensiones y que cuenten con clasificación de riesgo B o superior. Asimismo, deben estar autorizadas para emitir garantías; o estar consideradas en la última lista de bancos extranjeros de primera categoría que periódicamente publica el Banco Central de Reserva del Perú.

##### Importante

*Corresponde a la Entidad verificar que las garantías presentadas por el postor ganador de la buena pro y/o contratista cumplan con los requisitos y condiciones necesarios para su aceptación y eventual ejecución; sin perjuicio de la determinación de las responsabilidades funcionales que correspondan.*

#### **Advertencia**

*Los funcionarios de las Entidades no deben aceptar garantías emitidas bajo condiciones distintas a las establecidas en el presente numeral, debiendo tener en cuenta lo siguiente:*

*1. La clasificadora de riesgo que asigna la clasificación a la empresa que emite la garantía debe encontrarse listada en el portal web de la SBS (<http://www.sbs.gob.pe/sistema-financiero/clasificadoras-de-riesgo>).*

*2. Se debe identificar en la página web de la clasificadora de riesgo respectiva, cuál es la clasificación vigente de la empresa que emite la garantía, considerando la vigencia a la fecha de emisión de la garantía.*

*3. Para fines de lo establecido en el artículo 148 del Reglamento, la clasificación de riesgo B, incluye las clasificaciones B+ y B.*

*4. Si la empresa que otorga la garantía cuenta con más de una clasificación de riesgo emitida por distintas empresas listadas en el portal web de la SBS, bastará que en una de ellas cumpla con la clasificación mínima establecida en el Reglamento.*

*En caso exista alguna duda sobre la clasificación de riesgo asignada a la empresa emisora de la garantía, se deberá consultar a la clasificadora de riesgos respectiva.*

*De otro lado, además de cumplir con el requisito referido a la clasificación de riesgo, a efectos de verificar si la empresa emisora se encuentra autorizada por la SBS para emitir garantías, debe revisarse el portal web de dicha Entidad (<http://www.sbs.gob.pe/sistema-financiero/relacion-de-empresas-que-se-encuentran-autorizadas-a-emitar-cartas-fianza>).*

*Los funcionarios competentes deben verificar la autenticidad de la garantía a través de los mecanismos establecidos (consulta web, teléfono u otros) por la empresa emisora.*

### **3.4. EJECUCIÓN DE GARANTÍAS**

La Entidad puede solicitar la ejecución de las garantías conforme a los supuestos contemplados en el artículo 155 del Reglamento.

### **3.5. ADELANTOS**

La Entidad puede establecer la entrega de adelantos directos y adelantos para materiales e insumos, y en el caso de contratos bajo la modalidad llave en mano, para equipamiento y mobiliario, de conformidad con el artículo 180 del Reglamento, siempre que ello haya sido previsto en la sección específica de las bases.

Asimismo, la Entidad puede establecer la obligación de constituir un fideicomiso para el manejo de los recursos que el contratista reciba a título de adelanto, de acuerdo al procedimiento, plazos y requisitos señalados en los artículos 184 y 185 del Reglamento.

### **3.6. VALORIZACIONES**

Las valorizaciones son la cuantificación económica de un avance físico en la ejecución de la obra, realizada en un período determinado, tienen el carácter de pagos a cuenta y son elaboradas el último día de cada período previsto en la sección específica de las bases, por el inspector o supervisor, según corresponda y el contratista.

En caso se haya suscrito contrato con un consorcio, el pago de las valorizaciones se realizará a quien se indique en el contrato de consorcio.

**Advertencia**

*En caso de retraso en los pagos a cuenta o pago final por parte de la Entidad, salvo que se deba a caso fortuito o fuerza mayor, esta reconoce al contratista los intereses legales correspondientes, de conformidad con el artículo 39 de la Ley y los artículos 1244, 1245 y 1246 del Código Civil, debiendo repetir contra los responsables de la demora injustificada.*

**3.7. REAJUSTES**

Los reajustes se calculan conforme lo indicado en el numeral 38.3 del artículo 38 y el artículo 195 del Reglamento.

**Importante**

*Tanto la elaboración como la aplicación de las fórmulas polinómicas se sujetan a lo dispuesto en el Decreto Supremo N° 011-79-VC y sus modificatorias, ampliatorias y complementarias.*

**3.8. PENALIDADES**

**3.12.1. PENALIDAD POR MORA EN LA EJECUCIÓN DE LA PRESTACIÓN**

En caso de retraso injustificado del contratista en la ejecución de las prestaciones objeto del contrato, la Entidad le aplica automáticamente una penalidad por mora por cada día de atraso, de conformidad con el artículo 162 del Reglamento.

**3.12.2. OTRAS PENALIDADES**

La Entidad puede establecer penalidades distintas a la mencionada en el numeral precedente, según lo previsto en el artículo 163 del Reglamento y lo indicado en la sección específica de las bases.

Estos dos tipos de penalidades se calculan en forma independiente y pueden alcanzar cada una un monto máximo equivalente al diez por ciento (10%) del monto del contrato vigente, o de ser el caso, del ítem que debió ejecutarse.

**3.9. INCUMPLIMIENTO DEL CONTRATO**

Las causales para la resolución del contrato, serán aplicadas de conformidad con el artículo 36 de la Ley y 164 del Reglamento.

**3.10. DISPOSICIONES FINALES**

Todos los demás aspectos del presente procedimiento no contemplados en las bases se regirán supletoriamente por la Ley y su Reglamento, así como por las disposiciones legales vigentes.

## **SECCIÓN ESPECÍFICA**

### **CONDICIONES ESPECIALES DEL PROCEDIMIENTO DE SELECCIÓN**

(EN ESTA SECCIÓN LA ENTIDAD DEBERÁ COMPLETAR LA INFORMACIÓN EXIGIDA, DE ACUERDO A LAS INSTRUCCIONES INDICADAS)

## CAPÍTULO I GENERALIDADES

### 1.1. ENTIDAD CONVOCANTE

Nombre : MUNICIPALIDAD PROVINCIAL DE MORROPON -CHULUCANAS  
RUC N° : 20105266988  
Domicilio legal : JR. CUSCO N° 421 DISTRITO CHULUCANAS, PROVINCIA  
MORROPÓN, DEPARTAMENTO PIURA  
Teléfono : 073-378179  
Correo electrónico : municipalidad@munichulucanas.gob.pe

### 1.2. OBJETO DE LA CONVOCATORIA

El presente procedimiento de selección tiene por objeto la **CONTRATACION DE EJECUCION DE OBRA: “MEJORAMIENTO DEL SERVICIO DE EDUCACIÓN SECUNDARIA DE LA I.E. DOS DE MAYO DEL CENTRO POBLADO PACCHA DEL DISTRITO DE CHULUCANAS - PROVINCIA DE MORROPON - DEPARTAMENTO DE PIURA”, CON CUI N° 2418983”**

### 1.3. VALOR REFERENCIAL<sup>4</sup>

El valor referencial asciende a **S/21,932,391.87 (Veintiuno Millones Novecientos Treinta Y Dos Mil Trescientos Noventa Y Uno Con 87/100 Soles)**, incluidos los impuestos de Ley y cualquier otro concepto que incida en el costo total de la ejecución de la obra. El valor referencial ha sido calculado al mes de marzo del 2025.

Valor Referencial (VR)	Límites <sup>5</sup>	
	Inferior (90%)	Superior (110%)
<b>S/21,932,391.87 (Veintiuno Millones Novecientos Treinta Y Dos Mil Trescientos Noventa Y Uno Con 87/100 Soles)</b>	S/ 19,739,152.69 (Diecinueve Millones Setecientos Treinta Y Nueve Mil Ciento Cincuenta Y Dos Con 69/100 Soles)	S/ 24,125,631.05 (Veinticuatro Millones Ciento Veinticinco Mil Seiscientos Treinta Y Uno Con 05/100 Soles)

#### Importante

*El precio de las ofertas no puede exceder los límites del valor referencial de conformidad con el numeral 28.2 del artículo 28 de la Ley.*

### 1.4. EXPEDIENTE DE CONTRATACIÓN

Documento y fecha de aprobación del expediente de contratación : **Resolucion de Gerencia Municipal N° D000083-2025-MPMCH-GM el 10.04.2025**

Documento y fecha de aprobación del expediente técnico : **RESOLUCION GERENCIAL N° D000018-2024-MPM-CH-GDTI el 12.02.2024**

Documento y fecha de actualización del expediente técnico, de corresponder : **RESOLUCION GERENCIAL N° D000017-2025-MPMCH-**

<sup>4</sup> El monto del valor referencial indicado en esta sección de las bases no debe diferir del monto del valor referencial consignado en la ficha del procedimiento en el SEACE. No obstante, de existir contradicción entre estos montos, primará el monto del valor referencial indicado en las bases aprobadas.

<sup>5</sup> De acuerdo a lo señalado en el artículo 48 del Reglamento, estos límites se calculan considerando dos (2) decimales. Para ello, si el límite inferior tiene más de dos (2) decimales, se aumenta en un dígito el valor del segundo decimal; en el caso del límite superior, se considera el valor del segundo decimal sin efectuar el redondeo.



GDTI el 19.03.2025

Tipo y número del procedimiento de selección que se convocó para la elaboración del expediente técnico, de corresponder : -

#### 1.5. FUENTE DE FINANCIAMIENTO

##### RECURSOS DETERMINADOS

###### Importante

*La fuente de financiamiento debe corresponder a aquella prevista en la Ley de Equilibrio Financiero del Presupuesto del Sector Público del año fiscal en el cual se convoca el procedimiento de selección.*

#### 1.6. SISTEMA DE CONTRATACIÓN

El presente procedimiento se rige por el sistema de A SUMA ALZADA, de acuerdo con lo establecido en el expediente de contratación respectivo.

#### 1.7. MODALIDAD DE EJECUCIÓN

NO APLICA.

#### 1.8. ALCANCES DEL REQUERIMIENTO

El alcance de la ejecución de la obra está definido en el Capítulo III de la presente sección de las bases.

#### 1.9. PLAZO DE EJECUCIÓN DE LA OBRA

El plazo de ejecución de la obra materia de la presente convocatoria, es de **CUATROCIENTOS CINCUENTA (450) días calendario**, en concordancia con lo establecido en el expediente de contratación y en el expediente técnico de obra.

#### 1.10. COSTO DE REPRODUCCIÓN Y ENTREGA DE BASES Y DEL EXPEDIENTE TÉCNICO DE LA OBRA

Los participantes registrados tienen el derecho a recabar las bases y el expediente técnico de la obra en versión impresa o digital, según su elección, para cuyo efecto deben:

Pagar en	: Caja de la entidad- Oficina De Administración Financiera, Jr. Cusco N°421 del distrito de Chulucanas, provincia de Morropón, departamento de Piura
Recoger en	: Oficina De Abastecimientos
Costo de bases	: Impresa: S/ 5.00 soles
Costo del expediente técnico	: Impreso: S/ 500 soles Digital: S/ 5.00 soles

Las bases y el expediente técnico se entregan inmediatamente después de realizado el pago correspondiente. Excepcionalmente, el expediente técnico en versión impresa puede ser entregado dentro del plazo máximo de un (1) día hábil de efectuado el pago.

#### **Importante**

- *La Entidad debe entregar una constancia o formulario de cargos en donde consta que el participante recibió el expediente técnico completo. Dicha constancia o formulario debe incluir un índice del contenido del expediente técnico y número de folios correspondientes.*
- *El costo de entrega del ejemplar de las bases y del expediente técnico, no puede exceder el costo de su reproducción.*

#### **Advertencia**

*Las Entidades deben cautelar bajo responsabilidad que la versión impresa y digital del expediente técnico correspondan a la versión original del expediente técnico aprobado.*

### **1.11. ACCESO VIRTUAL AL EXPEDIENTE TÉCNICO DE LA OBRA**

El expediente técnico de la obra en versión digital se encuentra publicado en el SEACE, obligatoriamente, desde la fecha de la convocatoria del presente procedimiento de selección.

Adicionalmente, el expediente técnico se encuentra publicado en [https://drive.google.com/drive/folders/1FrvQupMYLssNeMDnJYnJhyh46hGH2PwK?usp=drive\\_link](https://drive.google.com/drive/folders/1FrvQupMYLssNeMDnJYnJhyh46hGH2PwK?usp=drive_link), el cual es de acceso libre y gratuito.

### **1.12. BASE LEGAL**

- Ley N°32185-Ley de Presupuesto del Sector Público para el Año Fiscal 2025
- Ley N°32186- Ley de Equilibrio Financiero del Presupuesto del Sector Público del año fiscal 2025
- Ley N°32187-Ley de Endeudamiento del Sector Público para el Año Fiscal 2025
- Decreto Supremo N° 082-2019-EF, que aprueba el T.U.O. de la Ley N° 30225, Ley de Contrataciones del Estado. (En adelante la LCE).
- Decreto Supremo N° 344-2018-EF, que aprueba el Reglamento de la Ley de Contrataciones del Estado. (En adelante el RLCE).
- Decreto Supremo N° 004-2019-JUS, T.U.O. de la Ley N° 27444 – Ley del Procedimiento Administrativo General.
- Ley N° 27806, Ley de Transparencia y de Acceso a la Información Pública.
- Decreto Supremo N° 011-79-VC.

Las referidas normas incluyen sus respectivas modificaciones, de ser el caso.

## CAPÍTULO II DEL PROCEDIMIENTO DE SELECCIÓN

### 2.1. CALENDARIO DEL PROCEDIMIENTO DE SELECCIÓN

Según el cronograma de la ficha de selección de la convocatoria publicada en el SEACE.

#### Importante

*De conformidad con la vigesimosegunda Disposición Complementaria Final del Reglamento, en caso la Entidad (Ministerios y sus organismos públicos, programas o proyectos adscritos) haya difundido el requerimiento a través del SEACE siguiendo el procedimiento establecido en dicha disposición, no procede formular consultas u observaciones al requerimiento.*

### 2.2. CONTENIDO DE LAS OFERTAS

La oferta contendrá, además de un índice de documentos<sup>6</sup>, la siguiente documentación:

#### 2.2.1. Documentación de presentación obligatoria

##### 2.2.1.1. Documentos para la admisión de la oferta

- a) Declaración jurada de datos del postor. (**Anexo N° 1**)
- b) Documento que acredite la representación de quien suscribe la oferta.

En caso de persona jurídica, copia del certificado de vigencia de poder del representante legal, apoderado o mandatario designado para tal efecto.

En caso de persona natural, copia del documento nacional de identidad o documento análogo, o del certificado de vigencia de poder otorgado por persona natural, del apoderado o mandatario, según corresponda.

En el caso de consorcios, este documento debe ser presentado por cada uno de los integrantes del consorcio que suscriba la promesa de consorcio, según corresponda.

#### Advertencia

*De acuerdo con el artículo 4 del Decreto Legislativo N° 1246, las Entidades están prohibidas de exigir a los administrados o usuarios la información que puedan obtener directamente mediante la interoperabilidad a que se refieren los artículos 2 y 3 de dicho Decreto Legislativo. En esa medida, si la Entidad es usuaria de la Plataforma de Interoperabilidad del Estado – PIDE<sup>7</sup> y siempre que el servicio web se encuentre activo en el Catálogo de Servicios de dicha plataforma, no corresponderá exigir el certificado de vigencia de poder y/o documento nacional de identidad.*

- c) Declaración jurada de acuerdo con el literal b) del artículo 52 del Reglamento. (**Anexo N° 2**)
- d) Declaración jurada de cumplimiento del Expediente Técnico, según el numeral 3.1 del Capítulo III de la presente sección. (**Anexo N° 3**)

<sup>6</sup> La omisión del índice no determina la no admisión de la oferta.

<sup>7</sup> Para mayor información de las Entidades usuarias y del Catálogo de Servicios de la Plataforma de Interoperabilidad del Estado – PIDE ingresar al siguiente enlace <https://www.gobiernodigital.gob.pe/interoperabilidad/>

- e) Declaración jurada de plazo de ejecución de la obra. **(Anexo N° 4)**
- f) Promesa de consorcio con firmas legalizadas, de ser el caso, en la que se consigne los integrantes, el representante común, el domicilio común y las obligaciones a las que se compromete cada uno de los integrantes del consorcio, así como el porcentaje equivalente a dichas obligaciones. **(Anexo N° 5)**
- g) El precio de la oferta en SOLES (S/) y:
  - ✓ El desagregado de partidas, cuando el procedimiento se haya convocado a suma alzada.
  - ✓ Los precios unitarios, considerando las partidas según lo previsto en el último párrafo del literal b) del artículo 35 del Reglamento.

Asimismo, la oferta incluye el monto de la prestación accesoria, cuando corresponda. **(Anexo N° 6)**

El precio total de la oferta y los subtotales que lo componen deben ser expresados con dos (2) decimales. Los precios unitarios pueden ser expresados con más de dos (2) decimales.

#### Importante

- *El comité de selección no puede incorporar documentos adicionales para la admisión de la oferta a los establecidos en este acápite.*
- *El análisis de precios unitarios y el detalle de los gastos generales fijos y variables de la oferta se presentan para el perfeccionamiento del contrato.*
- *El comité de selección declara no admitidas las ofertas que no se encuentren dentro de los límites del valor referencial previstos en el numeral 28.2 del artículo 28 de la Ley. Asimismo, verifica la presentación de los documentos requeridos. De no cumplir con lo requerido, la oferta se considera no admitida.*

#### 2.2.1.2. Documentos para acreditar los requisitos de calificación

Incorporar en la oferta los documentos que acreditan los “**Requisitos de Calificación**” que se detallan en el numeral 3.2 del Capítulo III de la presente sección de las bases.

#### 2.2.2. Documentación de presentación facultativa:

- a) *Incorporar en la oferta los documentos que acreditan los “Factores de Evaluación” establecidos en el Capítulo IV de la presente sección de las bases, a efectos de obtener el puntaje previsto en dicho Capítulo para cada factor.*

#### Advertencia

*El comité de selección no podrá exigir al postor la presentación de documentos que no hayan sido indicados en los acápites “Documentos para la admisión de la oferta”, “Requisitos de calificación” y “Factores de evaluación”.*

### 2.3. REQUISITOS PARA PERFECCIONAR EL CONTRATO

El postor ganador de la buena pro debe presentar los siguientes documentos para perfeccionar el contrato:

- a) Garantía de fiel cumplimiento del contrato y/o solicitud de retención de remype de conformidad al artículo 21 de la Ley N°32353.

- b) ~~Garantía de fiel cumplimiento por prestaciones accesorias, de ser el caso.~~
- c) ~~Solicitud para la constitución del fideicomiso, en el marco de lo establecido en el literal a) del numeral 184.9 del artículo 184 del Reglamento, de ser el caso<sup>8</sup>.~~
- d) Contrato de consorcio con firmas legalizadas ante Notario de cada uno de los integrantes, de ser el caso.
- e) Código de cuenta interbancaria (CCI) o, en el caso de proveedores no domiciliados, el número de su cuenta bancaria y la entidad bancaria en el exterior.
- f) Copia de la vigencia del poder del representante legal de la empresa que acredite que cuenta con facultades para perfeccionar el contrato, cuando corresponda.
- g) Copia de DNI del postor en caso de persona natural, o de su representante legal en caso de persona jurídica.

#### Advertencia

*De acuerdo con el artículo 4 del Decreto Legislativo N° 1246, las Entidades están prohibidas de exigir a los administrados o usuarios la información que puedan obtener directamente mediante la interoperabilidad a que se refieren los artículos 2 y 3 de dicho Decreto Legislativo. En esa medida, si la Entidad es usuaria de la Plataforma de Interoperabilidad del Estado – PIDE<sup>9</sup> y siempre que el servicio web se encuentre activo en el Catálogo de Servicios de dicha plataforma, no corresponderá exigir los documentos previstos en los literales e) y f).*

- h) Declaración Jurada indicando un domicilio en el distrito de Chulucanas para efectos de la notificación durante la ejecución del contrato, adjuntando recibo de luz o recibo de agua u cualquier otra documentación que, de manera fehaciente demuestre la Dirección.
- i) Autorización de notificación de la decisión de la Entidad sobre la solicitud de ampliación de plazo mediante medios electrónicos de comunicación<sup>10</sup>. **(Anexo N° 12)**
- j) Constancia de capacidad libre de contratación expedida por el RNP<sup>11</sup>.
- k) Programa de Ejecución de Obra (CPM) el cual presenta la ruta crítica y el calendario de avance de obra valorizado.
- l) Calendario de adquisición de materiales e insumos necesarios para la ejecución de obra, en concordancia con el calendario de avance de obra valorizado. Este calendario se actualiza con cada ampliación de plazo otorgada, en concordancia con el calendario de avance de obra valorizado vigente.
- m) Calendario de utilización de equipo, en caso la naturaleza de la contratación lo requiera.
- n) Memoria en la que se señalen las consideraciones que se han tomado en cuenta para la elaboración de los documentos indicados en los literales k) l) y m).
- o) Análisis de precios unitarios de las partidas y detalle de los gastos generales fijos y variables de la oferta, en caso de obras sujetas a precios unitarios<sup>12</sup>.
- p) Desagregado por partidas que dio origen a la oferta, en caso de obras a suma alzada.
- q) Copia de documentos que sustenten la propiedad, la posesión, el compromiso de compra venta o alquiler u otro documento que acredite la disponibilidad del requisito de calificación equipamiento estratégico. En el caso que el postor ganador sea un consorcio los documentos de acreditación de este requisito pueden estar a nombre del consorcio o de uno de sus integrantes.
- r) Copia de los diplomas que acrediten la formación académica requerida del plantel profesional clave, en caso que el grado o título profesional requerido no se encuentre publicado en el Registro Nacional de Grados Académicos y Títulos Profesionales a cargo de la de la Superintendencia Nacional de Educación Superior Universitaria – SUNEDU<sup>13</sup>.
- s) Copia de (i) contratos y su respectiva conformidad o (ii) constancias o (iii) certificados o (iv) cualquier otra documentación que, de manera fehaciente demuestre la experiencia del

<sup>8</sup> Cuando la Entidad no haya incorporado en las bases la obligación de constituir un fideicomiso para la administración de los adelantos destinados a la ejecución de obra, el postor adjudicado puede presentar la solicitud para la constitución del fideicomiso.

<sup>9</sup> Para mayor información de las Entidades usuarias y del Catálogo de Servicios de la Plataforma de Interoperabilidad del Estado – PIDE ingresar al siguiente enlace <https://www.gobiernodigital.gob.pe/interoperabilidad/>

<sup>10</sup> En tanto se implemente la funcionalidad en el SEACE, de conformidad con la Primera Disposición Complementaria Transitoria del Decreto Supremo N° 234-2022-EF.

<sup>11</sup> Este requisito no aplica para procedimientos de contratación directa por la causal de carácter de secreto, secreto militar o por razones de orden interno.

<sup>12</sup> La Entidad puede requerir este documento en caso de obras a suma alzada.

<sup>13</sup> <https://enlinea.sunedu.gob.pe/>

personal que conforma el plantel profesional clave.

#### **Importante**

- *La Entidad debe aceptar las diferentes denominaciones utilizadas para acreditar la carrera profesional requerida, aun cuando no coincida literalmente con aquella prevista en los requisitos de calificación (por ejemplo Ingeniería Ambiental, Ingeniería en Gestión Ambiental, Ingeniería y Gestión Ambiental u otras denominaciones).*
- *Los documentos que acreditan la experiencia del personal deben incluir como mínimo los nombres y apellidos del profesional, el cargo desempeñado, el plazo de la prestación indicando el día, mes y año de inicio y culminación, el nombre de la Entidad u organización que emite el documento, la fecha de emisión y nombres y apellidos de quien suscribe el documento.*

*En caso estos documentos establezcan el plazo de la experiencia adquirida por el profesional en meses sin especificar los días la Entidad debe considerar el mes completo.*

*De presentarse experiencia ejecutada paralelamente (traslape), para el cómputo del tiempo de dicha experiencia sólo se considerará una vez el periodo traslapado. No obstante, de presentarse periodos traslapados en el residente de obra, no se considera ninguna de las experiencias acreditadas, salvo la ejecución de obras por paquete.*

*Se considerará aquella experiencia que no tenga una antigüedad mayor a veinticinco (25) años anteriores a la fecha de la presentación de ofertas.*

*Asimismo, la Entidad debe valorar de manera integral los documentos presentados para acreditar dicha experiencia. En tal sentido, aun cuando en los documentos presentados la denominación del cargo o puesto no coincida literalmente con aquella prevista en los requisitos de calificación, se deberá validar la experiencia si las actividades que realizó el profesional corresponden con la función propia del cargo o puesto requerido.*

- *Cuando el postor ganador de la buena pro presenta como plantel profesional clave a profesionales que se encuentren prestando servicios como residente o supervisor en obras contratadas por la Entidad que no cuentan con recepción, procede otorgar plazo adicional para subsanar, conforme lo previsto en el literal a) del artículo 141 del Reglamento.*
- *En caso que el postor ganador de la buena pro sea un consorcio, las garantías que presente este para el perfeccionamiento del contrato, así como durante la ejecución contractual, de ser el caso, además de cumplir con las condiciones establecidas en el artículo 33 de la Ley y en el artículo 148 del Reglamento, deben consignar expresamente el nombre completo o la denominación o razón social de los integrantes del consorcio, en calidad de garantizados, de lo contrario no podrán ser aceptadas por las Entidades. No se cumple el requisito antes indicado si se consigna únicamente la denominación del consorcio, conforme lo dispuesto en la Directiva "Participación de Proveedores en Consorcio en las Contrataciones del Estado".*

#### **Importante**

- *Corresponde a la Entidad verificar que las garantías presentadas por el postor ganador de la buena pro cumplan con los requisitos y condiciones necesarios para su aceptación y eventual ejecución, sin perjuicio de la determinación de las responsabilidades funcionales que correspondan.*
- *De conformidad con el Reglamento Consular del Perú aprobado mediante Decreto Supremo N° 076-2005-RE para que los documentos públicos y privados extendidos en el exterior tengan validez en el Perú, deben estar legalizados por los funcionarios consulares peruanos y refrendados por el Ministerio de Relaciones Exteriores del Perú, salvo que se trate de documentos públicos emitidos en países que formen parte del Convenio de la Apostilla, en cuyo caso bastará con que estos cuenten con la Apostilla de la Haya<sup>14</sup>.*

<sup>14</sup> Según lo previsto en la Opinión N° 009-2016/DTN.

- *La Entidad no puede exigir documentación o información adicional a la consignada en el presente numeral para el perfeccionamiento del contrato.*

## 2.4. PERFECCIONAMIENTO DEL CONTRATO

El contrato se perfecciona con la suscripción del documento que lo contiene. Para dicho efecto el postor ganador de la buena pro, dentro del plazo previsto en el artículo 141 del Reglamento, debe presentar la documentación requerida en mesa de partes del Trámite Documentario sito en el primer piso del Palacio Municipal, ubicado en Jr. Cusco N°421 del distrito de Chulucanas, provincia de Morropón, departamento de Piura en el horario de **07:30 a 15:45 horas**

## 2.5. ADELANTOS

### 2.5.1. ADELANTO DIRECTO

La Entidad otorgará un adelanto directo por el 10% del monto del contrato original.

El contratista debe solicitar formalmente el ADELANTO DIRECTO dentro de los ocho (8) días siguientes a la suscripción del contrato, adjuntando a su solicitud la garantía por adelantos mediante carta fianza o póliza de caución y el comprobante de pago correspondiente. La Entidad debe entregar el monto solicitado dentro de los siete (7) días contados a partir del día siguiente de recibida la solicitud del contratista.

*Vencido el plazo para solicitar el adelanto no procede la solicitud.*

### 2.5.2. ADELANTO PARA MATERIALES E INSUMOS

La Entidad otorgará adelantos para materiales e insumos por el 20% del monto del contrato original, conforme al calendario de adquisición de materiales e insumos presentado por el contratista.

La entrega de los adelantos se realizará en un plazo de siete (7) días calendario previos a la fecha prevista en el calendario de adquisición de materiales e insumos para cada adquisición, con la finalidad que EL CONTRATISTA pueda disponer de los materiales e insumos en la oportunidad prevista en el calendario de avance de obra valorizado. Para tal efecto, EL CONTRATISTA debe solicitar la entrega del adelanto en un plazo de ocho (8) días calendario anteriores al inicio del plazo antes mencionado, adjuntando a su solicitud la garantía por adelantos mediante carta fianza o póliza de caución y el comprobante de pago respectivo".

## 2.6. VALORIZACIONES

El periodo de valorización será MENSUAL.

### Importante

- *Cuando el periodo de valorización establecido por la Entidad sea el mensual, el plazo del pago de la valorización se regirá por lo dispuesto en el numeral 194.7 del artículo 194 del Reglamento. En cambio, si la Entidad prevé un periodo de valorización distinto al mensual, se debe establecer los plazos y procedimiento aplicables para la valorización, teniendo en consideración lo dispuesto en el numeral 194.6 del referido artículo, así como el plazo para el pago de las valorizaciones.*
- *Las valorizaciones de obra se presentan a través del módulo de ejecución contractual del SEACE. Dicha obligación aplica a los contratos de obra que deriven de procedimientos de*

*selección para la ejecución de obras, convocados a partir de la entrada en vigencia de la Directiva N° 001-2022-OSCE/CD "Gestión de las valorizaciones de obra a través del SEACE"<sup>15</sup>. Mediante comunicado el OSCE publica y difunde la relación de Entidades obligadas a usar la sección de valorizaciones electrónicas como medio para la gestión de las valorizaciones de obra. El primer listado de entidades obligadas se encuentra publicado en el siguiente enlace:*

*<https://www.gob.pe/institucion/osce/noticias/575017-comunicado-n-001-2022-osce>*

## **2.7. PLAZO PARA EL PAGO DEL SALDO DE LA LIQUIDACIÓN DEL CONTRATO DE OBRA**

La Entidad o el contratista, según corresponda, deben efectuar el pago del monto correspondiente al saldo de la liquidación del contrato de obra, en el plazo de 30 días calendario, computados desde el día siguiente del consentimiento de la liquidación. Para tal efecto, la parte que solicita el pago debe presentar el comprobante de pago respectivo.

---

<sup>15</sup> Aprobada mediante Resolución N° 002-2022-OSCE-PRE y modificada mediante Resolución N° 042-2022-OSCE/PRE, publicadas en el Diario Oficial El Peruano el 10 de enero de 2022 y 5 de marzo de 2022, respectivamente.



## CAPÍTULO III REQUERIMIENTO

### Importante

*Es responsabilidad de la Entidad cautelar la adecuada formulación del expediente técnico, debiendo asegurar la calidad técnica y reducir la necesidad de su reformulación por errores o deficiencias técnicas que repercutan en el proceso de contratación y en la ejecución de la obra.*

### 3.1. EXPEDIENTE TÉCNICO E INFORMACIÓN COMPLEMENTARIA DEL EXPEDIENTE TÉCNICO

#### 3.1. EXPEDIENTE TÉCNICO E INFORMACIÓN COMPLEMENTARIA DEL EXPEDIENTE TÉCNICO

##### 3.1.1. CONSIDERACIONES GENERALES

##### 1. DATOS DEL PROYECTO

##### a). NOMBRE DEL PROYECTO:

MEJORAMIENTO DEL SERVICIO DE EDUCACIÓN SECUNDARIA DE LA I.E DOS DE MAYO DEL CENTRO POBLADO PACCHA DEL DISTRITO DE CHULUCANAS - PROVINCIA DE MORROPON - DEPARTAMENTO DE PIURA

##### NOMBRE DEL PIP:

"MEJORAMIENTO DEL SERVICIO DE EDUCACIÓN SECUNDARIA DE LA I.E DOS DE MAYO DEL CENTRO POBLADO PACCHA DEL DISTRITO DE CHULUCANAS, PROVINCIA DE MORROPON - DEPARTAMENTO DE PIURA"  
CUI 2418983

CÓDIGO DEL PIP: CUI N°2418983

NIVEL DE ESTUDIO:

FECHA DE DECLARACIÓN DE VIABILIDAD: 06/08/2018

EXPEDIENTE TÉCNICO APROBADO MEDIANTE: RESOLUCION GERENCIAL  
N°00017-2025-MPM-CH-GDTI

FECHA DE APROBACIÓN DEL EXPEDIENTE TECNICO: 19.03.2025

##### 2. ANTECEDENTES.

La Institución Educativa fue creada el 20 de abril de 1979, con Resolución Directoral Zonal N° 000015; se inició con dos secciones de Primer Grado.

Actualmente, bajo la dirección del Lic. Armando Moncada Gómez, funciona con catorce secciones distribuidas desde Primer Grado hasta Quinto Grado, con 403 alumnos, respaldado por 350 padres de familia. Cuenta con local propio, con un laboratorio de CT, una Sala de Informática, un aula de cómputo para EPT, una Oficina de Psicología, con una plana docente de 28 profesores, dos trabajadores de servicio, un auxiliar de educación y un auxiliar de laboratorio, nombrados.

Asimismo, desde el año 2015 hasta la actualidad, la Institución Educativa, ha sido seleccionada por el Ministerio de Educación para prestar servicio con Jornada escolar completa (9 horas pedagógicas diarias), disponiéndose, además, de tres vigilantes, una coordinadora de administración, un coordinador de innovación y soporte tecnológico, un psicólogo, una secretaria y dos auxiliares de apoyo pedagógico. Todo el personal está



pág. 1

comprometido con el propósito de lograr los objetivos y metas planteados por la mejora de la calidad educativa, en nuestra zona de Villa Paccha, distrito de Chulucanas.

El 04 de julio del 2018 después de las múltiples gestiones que realizaron las autoridades de la I.E. DOS DE MAYO el proyecto es ingresado al banco de proyectos del sistema de inversiones Invierte.PE con código único de inversión 2018983 y con Fecha 06/08/2018, el proyecto logra su viabilidad por parte de la Unidad Formuladora de la Municipalidad Provincial Morropón Chulucanas.

### **3. OBJETIVOS**

El objetivo del proyecto es el Mejoramiento de los Servicios de Educación Secundaria, en la I.E Dos de Mayo, para brindar un servicio educativo adecuado que garantice seguridad, habitabilidad y confort, con una propuesta arquitectónica coherente y satisfactoria, dentro del marco normativo vigente.

### **4. ALCANCES**

El presente proyecto que contempla el "MEJORAMIENTO DEL SERVICIO DE EDUCACION SECUNDARIA DE LA I.E DOS DE MAYO DEL CENTRO POBLADO PACCHA DEL DISTRITO DE CHULUCANAS, PROVINCIA DE MORROPON - DEPARTAMENTO DE PIURA", se propone en base a los lineamientos de política sectoriales (MINEDU) teniendo en consideración la normativa del sector aplicable al proyecto y considerando las metas planteadas en el estudio de pre inversión.

Se plantea una construcción de una infraestructura moderna, adecuada y con suficiente capacidad para la formación de alumnos de acuerdo a su área de influencia. De dotar del equipamiento y servicios necesarios para satisfacer las necesidades a la formación académica de alumnos. La Institución Educativa se construirá en un lugar apropiado en ubicación, que permitirá cumplir los objetivos planteados en el proyecto y albergará los edificios e instalaciones adecuadas para los volúmenes de alumnos actuales y según estudio de demanda, así como para las actividades que beneficiarán a los usuarios del sistema, en apoyo general del "Servicio Educativo". Contiene, asimismo, las actividades complementarias necesarias para la comodidad, salud, higiene, seguridad, comunicaciones, alimentación, funcionalidad y otros.

### **5. JUSTIFICACIÓN**

La justificación del Proyecto arquitectónico se enmarca dentro de los lineamientos Generales de la Educación establecidos por el MINEDU en sus programa de mejora de la calidad educativa siendo la infraestructura uno de los componentes importantes. Dentro de esta política se diseñan espacios inclusivos para permitir que el derecho a la educación se cumpla, generando las condiciones que se requieren para recibirla de un modo adecuado, superando las barreras y dificultades que pueda implicar llevar el servicio educativo a diversos contextos.



### **6. NORMATIVIDAD**

El proyecto arquitectónico se ha diseñado teniendo en consideración las normas técnicas vigentes específicas sobre el sector educación MINEDU:

Norma Técnica Criterios de diseño para locales educativos de nivel de educación inicial. R.V.M. N°104-2019 -MINEDU.

Norma técnica Criterios generales de diseño para infraestructura educativa. R.S.G. N°239-2018 – MINEDU.

Norma técnica A-040 – Educación del Reglamento Nacional de Edificaciones R.N.E.

R.M N°068-2020 – VIVIENDA – MVCS.

Norma técnica A-010 – Criterios Generales de Diseño del Reglamento Nacional de Edificaciones R.N.E. R.M N°191-2021 – VIVIENDA – MVCS.

Norma técnica A-120 – Accesibilidad Universal en Edificaciones del Reglamento Nacional de Edificaciones R.N.E. R.M N°075-2023 – VIVIENDA – MVCS.

Norma técnica A-130 – Requisitos de seguridad del Reglamento Nacional de Edificaciones R.N.E. D.S N°017-2012– VIVIENDA – MVCS.

Norma Técnica Criterios de diseño para mobiliario educativo de la educación básica regular, R.V.M. N°331 – 2021 – MINEDU.

Norma Técnica Criterios de diseño para ambientes de servicio de alimentación en los locales educativos de la educación básica, R.V.M. N°054 – 2021 – MINEDU.

Norma Técnica Lineamientos para la organización y funcionamiento pedagógico de espacios educativos de educación básica regular, R.S.G. N°172-2017 – MINEDU.

Norma Técnica Disposiciones para la adopción de medidas preventivas frente a los efectos nocivos a la salud por la exposición prolongada a la radiación solar en instituciones educativas públicas y privadas de educación básica; educación técnico-productiva; educación superior tecnológica, pedagógica y artística.

Norma Técnica denominada Disposiciones para el proceso de racionalización en el marco de la Ley 29944 ley de la Reforma Magisterial, en las instituciones públicas de educación básica y técnico productivos, así como en programas educativos. RVM N°307-2019- MINEDU.

## **7. UBICACIÓN Y TIPO DE TERRENO**

### **UBICACIÓN GEOGRÁFICA**

Localidad : Paccha  
Distrito : Chulucanas  
Provincia : Morropón  
Región : PIURA

### **UBICACIÓN**

El proyecto se ubica en la margen derecha de la Calle Tupac Amaru S/N - Paccha (Ver plano de ubicación U-01)

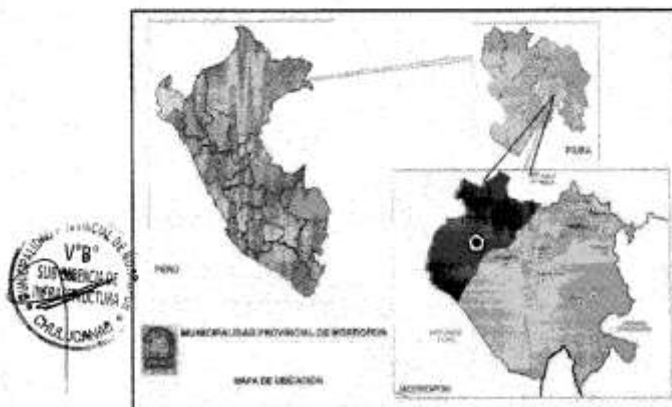



Ubicación Geográfica – Distrito Chulucanas (Morropón)



Imagen satelital – Localidad PACCHA (Morropón)



#### **8. INFRAESTRUCTURA EXISTENTE.**

##### **TERRENO**

El terreno presenta una topografía predominantemente llana; con una pequeña pendiente en dirección Norte – Oeste. El predio en mención está registrado ante la Superintendencia Nacional de los REGISTROS Públicos, Zona Registral N° I – Sede Piura, con P.E. N° P15122217; cuenta con Certificado de Parámetros Urbanísticos, emitidos por la Municipalidad Provincial de Morropón Chulucanas, con fecha de emisión: abril 2022, vigencia 36 meses.

pág. 4



#### ENTORNO Y USOS DE LOS PREDIOS COLINDANTES

El terreno donde se desarrolla el proyecto para la Institución Educativa, se encuentra rodeado (radio de 100 m) de predios de uso residencial (viviendas), además de comercio vecinal del tipo bodegas y restaurantes pequeños.

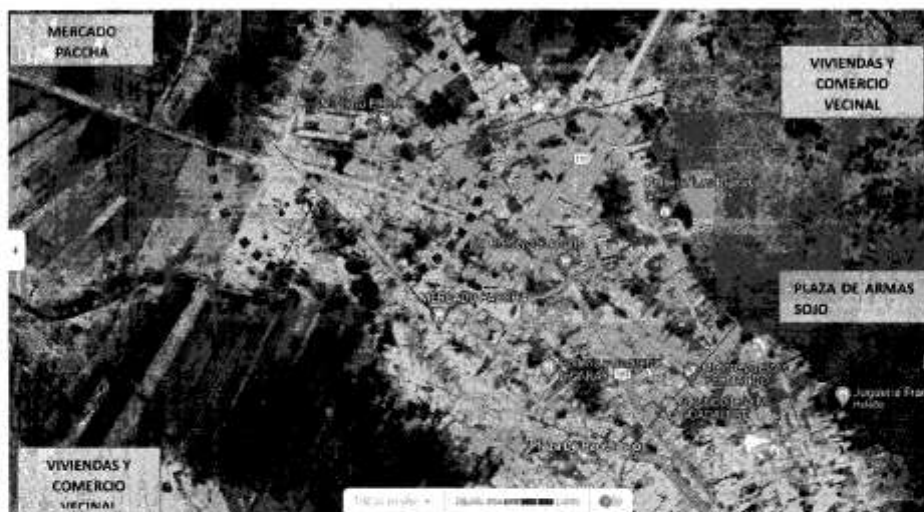

#### ESTADO ACTUAL

Actualmente la IE. DOS DE MAYO, brinda su servicio educativo al nivel secundario en una infraestructura que se encuentra en condiciones precarias, debido a la antigüedad de su edificación, no pudiendo satisfacer la demanda actual de alumnos que recurren a este lugar.



Portada Principal de Acceso a I.E. No se ajusta a los criterios de Diseño, carece de espacio previo de protección a los alumnos.

En la actualidad cuenta con aulas académicas de material noble construidas sin criterio técnico, no cuentan con columnas ni vigas de amarre, cobertura liviana sin cielo raso, incidiendo el alto grado de temperatura en el interior de las aulas siendo no apropiado para el desempeño de los alumnos.

Estas aulas cuentan con una antigüedad aproximada de 35 años. Las aulas académicas son de material noble, sistema de albañilería confinada, se ha verificado que no cumplen los requerimientos mínimos estructurales, presentando problemas de confinamiento, siendo visible grietas en gran parte de la edificación.

Presenta un mal estado de conservación, habiendo cumplido su vida útil. El estado actual de las Aulas es deteriorado por el curso de los años, falta de adecuado diseño arquitectónico y Estructural sumado a la falta de Supervisión calificada del proceso constructivo desarrollado.

No presenta las condiciones de confort ni garantías de seguridad de la población escolar y docente, causando malestar e incomodidad.

#### **Características Técnicas. -**

Cimientos corridos de concreto ciclópeo, vigas y columnas de confinamiento de concreto armado.

Los muros son de ladrillo KK de arcilla en aparejo de soga y cabeza, tarrajados con mortero en interiores y acabados con pintura látex tanto en interiores como en exteriores.

El piso es de cemento pulido sin colorear encontrándose en mal estado

El techo está conformado por viguetas de madera con cobertura de planchas de fibro cemento el cual se encuentra en mal estado ya que no poseen aislamiento térmico, existiendo el problema de calentamiento en el interior de las aulas, esto debido a las altas temperaturas, sobre todo en los meses de verano que soporta el distrito de Chulucanas por tener un clima tropical, situación que se acentúa desde las 11:00 am.

Cuenta con vereda en la parte frontal de 1.37m. de ancho, se encuentra en mal estado de conservación.

Las puertas son de carpintería metálica de 1.00 m x 2.36 m. (01 unidad), las ventanas altas y bajas son de carpintería metálica cuyas dimensiones son las siguientes:

Ventanas bajas en la parte frontal de 2.49 x 1.05 m. (02 unidades),

Ventanas altas en la parte posterior de 2.50 x 0.39 m. (02 unidad), en su totalidad sin vidrios de protección.



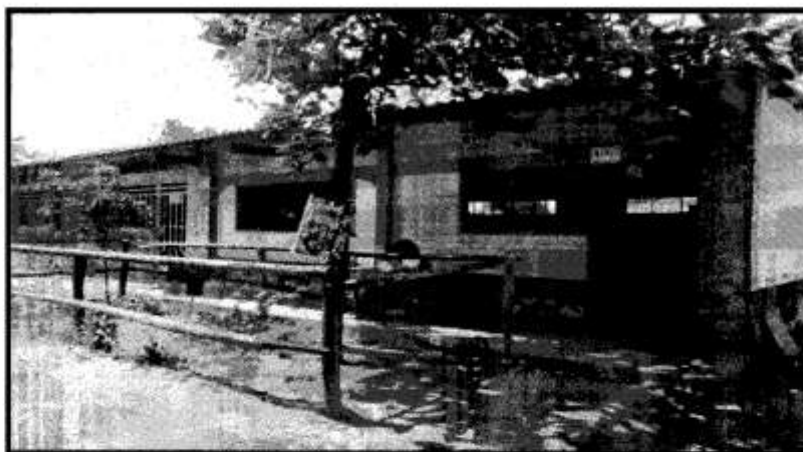

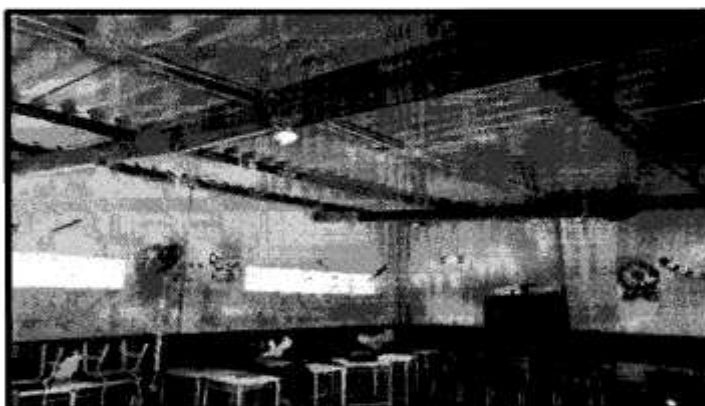
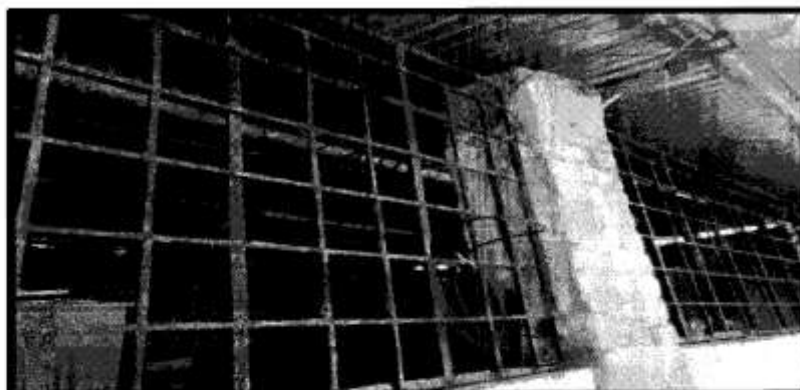



#### **Patio de Recreación y Losa Deportiva. -**

La Institución Educativa Dos de Mayo, cuenta con una Plataforma de usos múltiples, Plataforma Deportiva y Patio de Formación.

Cuenta con dos (02) arcos de fulbito en regular estado de conservación, no cuentan con malla metálica ni tableros para la práctica del básquetbol,

La plataforma consta de paños de concreto simple con junta de dilatación asfáltica sin tribunas, tampoco tiene pedestal con asta para bandera; tiene demarcación para cancha de fulbito y de basquetbol, debiendo indicar que es una plataforma relativamente nueva y su estado es bueno.

El Patio de Formación y Plataforma Deportiva carece de cobertura y la exposición al sol de forma prolongada puede producir cuadros severos de quemaduras, foto envejecimiento y deshidratación, aunque en muchas ocasiones, sus efectos pasan desapercibidos unos años y en el momento que se detectan puede ser incluso demasiado tarde.

La consecuencia más grave que produce la exhibición a los rayos ultravioletas cuando realmente se detecta el problema (pasados unos años), es la posibilidad de contraer el temido cáncer de piel. Por este motivo, los profesionales aconsejan que las personas se expongan al sol en horas que no sean tan dañinas y siempre mediante pantalla solar, como la mejor manera de prevenir la aparición de cáncer en la piel.

El campo deportivo está delimitado con cerco perimétrico de palos siendo un espacio vulnerable por el fácil ingreso de los animales de la zona. De igual manera han recibido recursos por mantenimiento del Ministerio de Educación sin embargo estos resultan insuficientes para las necesidades de la misma



Foto 6 y 7: Vista de patio de recreación y plataforma deportiva, se encuentran en regular estado por el mantenimiento dado, pero son espacios vulnerables



#### **Ambientes de Servicios Higiénicos**

Los SS.HH., han sido construidos sin criterio técnico, las cajas de desagüe han colapsado, sus muros presentan humedad, se encuentran en mal estado.

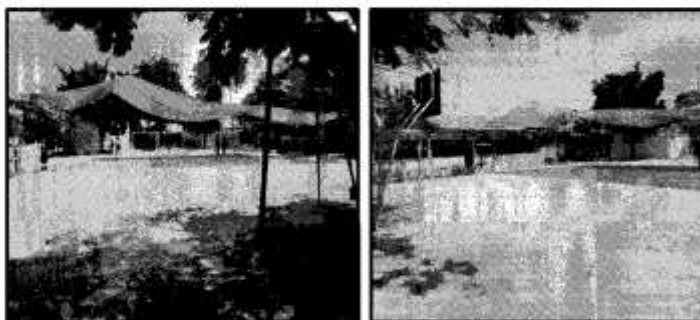
La Institución Educativa cuenta con una (01) batería de SS.HH., con dos módulos uno para varones que es utilizado por los alumnos y docentes hombres y otro para mujeres que es utilizado por las alumnas y las profesoras.

#### **SSHH. 01- Mujeres**

Este ambiente tiene una dimensión interior de 2.84 m. de ancho x 2.86 m. de largo, con un área interna de 8.12 M2. Cuenta con los siguientes aparatos sanitarios: 01 ducha en mal estado, 03 inodoros color blanco de tanque bajo, 03 lavatorio de manos. El Estado Físico actual de este ambiente es MALO

#### **Características Técnicas. -**

Cimientos corridos de concreto ciclópeo, vigas y columnas de confinamiento de concreto armado.

Los muros son de ladrillo KK de arcilla en aparejo de soga y cabeza, tarrajados con mortero en interiores y acabados con pintura látex tanto en interiores como en exteriores.

El piso es de loseta.

El techo está conformado por planchas de fibrocemento soportadas en vigas y correas de madera. Tiene contra zócalos de 0.98 m. de altura revestido con cerámica de color.

Las puertas interiores chocan con los inodoros al momento de abrirlas, lo cual origina incomodidad en las alumnas, para su uso.

Cuenta con vereda en la parte frontal de 1.00 m. x 3.29 m.

La puerta y ventanas son de carpintería metálica, la puerta tiene las siguientes medidas 0.99 x 2.00 m. (01 unidad), las ventanas miden 2.84 x 0.58 m (02 unidades) todas sin vidrios de protección.

No hay agua en las instalaciones de este módulo. Las aguas residuales se disponen en un tanque séptico.

#### **SS.HH. 02- Hombres**

Este ambiente tiene una dimensión interior de 2.84 m. de ancho x 2.86 m. de largo, con un área interna de 8.12 M2. Cuenta con los siguientes aparatos sanitarios: 03 inodoros color blanco de tanque bajo, 01 lavatorio de manos, 01 urinarios. El Estado Físico actual de este ambiente es MALO.

Estos servicios son insuficientes para atender a toda la población escolar (alumnos de nivel secundario), y al área y aparatos sanitarios reglamentarios.

De personal docente del centro educativo. No cuenta con el acuerdo a las Normas Técnicas de Diseño de Locales Escolares establecida por el Ministerio de Educación, el área de servicios higiénicos debe ser diferenciada para hombres y mujeres siendo de acuerdo a la batería necesaria tanto en el nivel primario como en el nivel secundario, y los aparatos sanitarios instalados deben ser de:

**Inodoros:** 1 por cada 60 alumnos y 1 por cada 40 alumnas en el nivel secundario.

**Lavatorios:** 1 por cada 40 alumnos y 1 por cada 40 alumnas en el nivel secundario.



**Urinarios:** 1 por cada 40 alumnos para el nivel secundario

**Vestidores:** 1 por cada 50 alumnos y 1 por cada 50 alumnas en el nivel secundario.

**Duchas:** 1 por cada 100 alumnos y 1 por cada 100 alumnas en el nivel secundario con casilleros para guardar ropa.

**SSHH alumnos/ as minusválidos,** uno (01) por sexo mínimo 4.50 m2 Dimensiones y dispositivos de reglamento.

**SSHH para adultos,** uno (01) por sexo 4.00 m2 se encuentra separado de las aulas y de los servicios higiénicos de los niños y niñas.

**SSHH alumnos/ as minusválidos,** uno (01) por sexo mínimo 4.50 m2 Dimensiones y dispositivos de reglamento.

**SSHH para adultos,** uno (01) por sexo 4.00 m2 se encuentra separado de las aulas y de los servicios higiénicos de los niños y niñas.

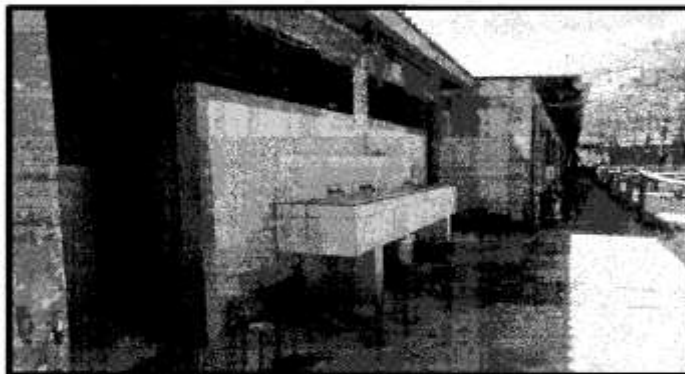

**Ambientes Administrativos**

**Dirección - secretaria**

Secretaria tiene como dimensiones interiores 6.07 x 8.15 m con un área de 49.47 m<sup>2</sup>. El Estado Físico actual de estas aulas es malo ya que presenta humedad en los muros

**Características Técnicas. -**

Cimientos corridos de concreto ciclópeo, vigas y columnas de confinamiento de concreto armado. Los muros son de ladrillo KK de arcilla en aparejo de soga y cabeza, tarrajeados con mortero en interiores y acabados con pintura látex tanto en interiores como en exteriores.

El piso es de cemento pulido sin colorear.

El techo está conformado por cobertura liviana (planchas de calamina galvanizada) soportada por viguetas de madera.

Cuenta con vereda en la parte frontal de 1.37 m. de ancho.

Las puertas son de carpintería metálica de 1.00 m x 2.36 m. (01 unidad).

Las ventanas son de carpintería metálica sin vidrios de protección.



**Espacios Exteriores**

**Cerco Perimétrico.**

El Cerco Perimétrico está constituido de la siguiente manera:

Frente. - Presenta tramos con características diferentes las cuales se detallan a continuación: Muro de ladrillo de soga con una altura aproximada de 3.00 m, con columnas de arriostre cada 3.00 m, ladrillo caravista, con pintura vinilatex. Portón metálico de ingreso de 3.00 m de ancho. Longitud de 14.90 m. Construcción con una antigüedad de 35 años. Se encuentra en mal estado físico.





Foto 13: Se aprecia el cerco perimétrico, con más de 35 años de antigüedad, presenta mal estado de Conservación

#### Aulas prefabricadas

Se determinó que la Institución Educativa siendo JEC le faltan aulas funcionales el MINEDU instalo aulas prefabricadas para los ambientes de SUM, SALA DE PROFESORES Y CRE ya que los ambientes reemplazados se encontraban en riesgo de colapso, debido a que presentaban cangrejas en elementos estructurales, rajaduras en vigas y/o columnas.

Estas aulas fueron instaladas para mejorar y acondicionar los espacios en la Institución Educativa. Su estructura es antisísmica y térmica.  
Cuenta con un techo de dos aguas.  
Sistema de drenaje pluvial que evita el ingreso de las lluvias.  
Tienen una rampa de acceso para personas con discapacidad.

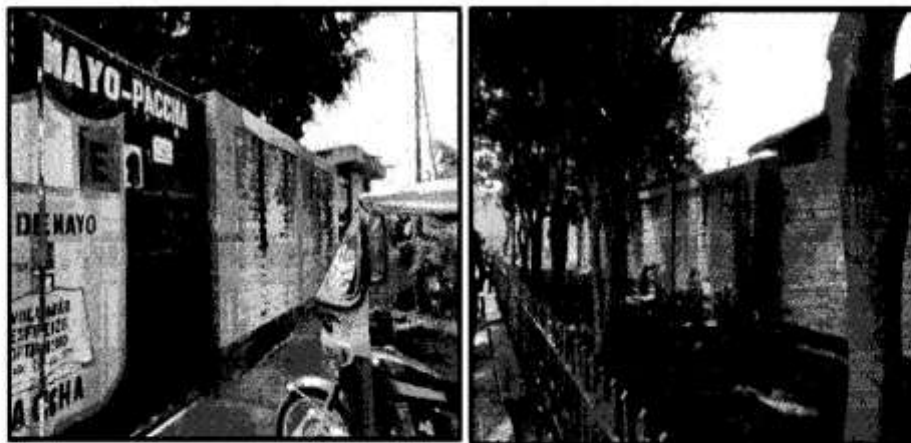
Las aulas prefabricadas son construcciones temporales que aseguran la operatividad del servicio educativo. La dotación de estas aulas considera la adquisición, instalación de aulas prefabricadas y desmontaje de instalaciones en estado precario de ser requerido.

#### Características:

Resistente a los sismos  
Resistente a la humedad.  
Protección contra los vientos y lluvias.  
Confort térmico.

Capacidad del módulo: 35 alumnos.

Durabilidad mínima: 10 años (06 montajes)

Materiales de muro y coberturas: paneles modulares, termo acústicos de acero aluminizado, rellenos con poliuretano.



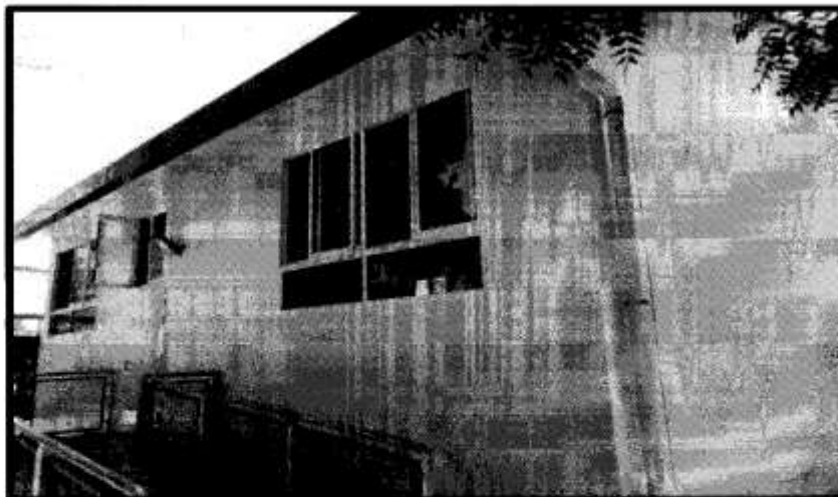

En resumen, los ambientes de la Institución Educativa no cumplen con las normas técnicas de diseño de locales de educación secundaria, por lo que la Institución Educativa no reúne las condiciones físicas de Habitabilidad y confort que se requiere para impartir enseñanza en condiciones adecuadas, por lo que **el estudio de riesgos recomienda su demolición**.

Asimismo, se ha detectado deficiencias en cuanto a cantidad y calidad del mobiliario que presenta, no siendo acordes a los grupos etarios de población estudiantil, asimismo, no son los adecuados para los ambientes en los cuales se encuentran prestando servicios. No cuenta con equipamiento adecuado y de vanguardia a las tecnologías de información TIC, etc.

**9. METAS FISICAS**

Las metas físicas del proyecto: MEJORAMIENTO DEL SERVICIO DE EDUCACION SECUNDARIA DE LA I.E DOS DE MAYO DEL CENTRO POBLADO PACCHA DEL DISTRITO DE CHULUCANAS, PROVINCIA DE MORROPON - DEPARTAMENTO DE PIURA" CUI 2418983, son las partidas del expediente técnico aprobado.

**10. SISTEMA DE CONTRATACIÓN**  
A SUMA ALZADA

**11. PLAZO DE EJECUCION:**

El plazo de ejecución será de 450 días calendarios.

**12. VALOR REFERENCIAL:**

El valor referencial (obras civiles, mobiliario y equipamiento) del Proyecto de "MEJORAMIENTO DEL SERVICIO DE EDUCACION SECUNDARIA DE LA I.E DOS DE MAYO DEL CENTRO POBLADO PACCHA DEL DISTRITO DE CHULUCANAS-PROVINCIA DE MORROPON-DEPARTAMENTO DE PIURA" - CUI N° 2418983" asciende a la suma de: **S/ 21,932,391.87 (Veintiún Millones Novecientos Treinta Y Dos Mil Trescientos Noventa Y Uno Con 87/100 Soles)**, incluido los impuestos de ley, gastos generales y utilidades con precios vigentes el mes de marzo del 2025.



COMPONENTE I: OBRAS CIVILES	
COSTO DIRECTO	S/15,136,274.38
GASTOS GENERALES (12.818% CD)	S/1,940,167.65
UTILIDAD (5%CD)	S/756,813.72
PRESUPUESTO TOTAL DE OBRAS CIVILES	S/ 17,833,255.75
I.G.V. (18%ST)	S/ 3,209,988.04
VALOR REFERENCIAL (OBRAS CIVILES)	S/ 21,043,241.79

COMPONENTE II: MOBILIARIO Y EQUIPAMIENTO	
MOBILIARIO Y EQUIPAMIENTO	S/ 753,517.02
IGV (18%ST)	S/ 135,633.06
VALOR REFERENCIAL (MOBILIARIO Y EQUIPAMIENTO)	S/ 889,150.08

### 13. ADELANTOS DIRECTOS:

La Entidad otorgará un ADELANTO DIRECTO hasta por el 10% del monto del contrato original.

El contratista debe solicitar formalmente el ADELANTO DIRECTO, dentro de los ocho (8) días siguientes a la suscripción del contrato, adjuntando a su solicitud la garantía por adelantos mediante carta fianza o póliza de caución y el comprobante de pago correspondiente. La Entidad debe entregar el monto solicitado dentro de los siete (7) días contados a partir del día siguiente de recibida la solicitud del contratista.

Vencido el plazo para solicitar el adelanto no procede la solicitud.

### 14. ADELANTOS DE MATERIALES E INSUMOS:

"La Entidad otorgará adelantos para materiales e insumos hasta por el 20% del monto del contrato original, conforme al calendario de adquisición de materiales e insumos presentado por el contratista.

La entrega de los adelantos se realizará en un plazo de ocho (8) días calendario previos a la fecha prevista en el calendario de adquisición de materiales e insumos para cada adquisición, con la finalidad que EL CONTRATISTA pueda disponer de los materiales e insumos en la oportunidad prevista en el calendario de avance de obra valorizado. Para tal efecto, EL CONTRATISTA debe solicitar la entrega del adelanto en un plazo de siete (7), días calendario anteriores al inicio del plazo antes mencionado, adjuntando a su solicitud la garantía por adelantos mediante carta fianza o póliza de caución y el comprobante de pago respectivo".

### 15. VALIDEZ DE ESPECIFICACIONES, PLANOS Y METRADOS BASICOS

En los presupuestos, se tendrá en cuenta que la presente memoria descriptiva, se complementan con los planos respectivos y con los metrados básicos en forma tal que las obras deben ser ejecutadas totalmente.

En caso de divergencia de interpretación, los planos tienen prioridad sobre el presupuesto y éstos tienen prioridad sobre las especificaciones y estos tienen prioridad sobre los metrados.

### 16. ESPECIFICACIONES TÉCNICAS PARA LA EJECUCIÓN DE LA OBRA

#### a). Equipos, Maquinaria y Medios Auxiliares

El Contratista situará en la obra el equipo o Maquinaria y medios Auxiliares que sean precisos, con una antigüedad no mayor a dos años para la correcta ejecución de aquélla en el plazo establecido, y en todo caso, el equipamiento estratégico, en los mismos términos y características. Dichos equipos, adscritos a la obra, deberán estar en perfectas condiciones de funcionamiento. Si el equipo o la dotación previstos en el proyecto fuesen insuficientes para la ejecución de la obra en los plazos establecidos, la Supervisión notificará de la situación al Contratista y procederá con las sanciones que correspondan. El Contratista no tendrá derecho

pág. 15





a reclamación alguna ante la Entidad Contratante, con la Finalidad que no se paralice la obra por casos atribuibles a la funcionalidad del Equipamiento que laborara en la obra, el contratista deberá reponer el Equipamiento dentro del día siguiente de anotado el incidente en el cuaderno de obra por el supervisor, debiendo repararse inmediatamente los elementos averiados, y asumiendo la obligación de reemplazarlos cuando así lo ordene la Supervisión y/o Inspección de obra.

**b). Almacenamiento De Materiales**

Las zonas destinadas a acopios requerirán la aprobación del Supervisor de Obra, debiendo ser acondicionados a completa satisfacción de éste, una vez hayan cumplido su misión, de forma tal que recuperen su aspecto original.

El almacenamiento se realizará de forma que se garantice la conservación de los materiales en perfectas condiciones de utilización y siguiendo en todo caso las instrucciones de la Supervisión.

La limpieza de la obra y retirada de los materiales acopiados y no utilizados corresponde al Contratista, de tal modo que deberán ser efectuados a medida que se realicen los trabajos.

**c). Trabajos Defectuosos o Mal Ejecutados**

El Contratista es exclusivamente responsable de la ejecución y conservación de las obras objeto del presente contrato y de las faltas que en ellas pudieran notarse, siempre en cuando se demuestre que dichas fallas son atribuibles al contratista, sin que le exima de responsabilidad la circunstancia de que la Supervisión de obra haya examinado y reconocido la obra durante su construcción o los materiales empleados ni que las distintas partes de obra hayan sido incluidas en las mediciones o certificaciones parciales.

Si la obra no se sujetara estrictamente a los planos y demás documentos del proyecto, si los materiales utilizados no fueran de la calidad requerida, si se advierten vicios o defectos en la construcción o se tienen razones fundadas para creer que existen vicios ocultos en la obra ejecutada, el contratista deberá demolerla y rehacerla hasta dejarla a completa satisfacción de la Supervisión de obra.

Los gastos de estas operaciones serán a cuenta del Contratista salvo en el caso de que se hubieran realizado en base a sospechas de la Supervisión de obra de existir vicios ocultos y éstos no pudieran ser comprobados.

Si la Supervisión de obra estima que las unidades de obra defectuosas son admisibles puede proponer al Contratante la aceptación de las mismas, con la consiguiente rebaja de precios. Es por tal razón, el contratista deberá cumplir con las especificaciones técnicas de los materiales a emplearse en la ejecución de la obra.

**d). Conservación y Señalización de la Obra**

El Contratista está obligado no sólo a la correcta ejecución de la obra, sino también a la conservación de ésta, a su costo, hasta la finalización de dicha ejecución.

La responsabilidad del Contratista por faltas que en la obra pudieran advertirse, se extiende al supuesto de que tales faltas se deban tanto a una defectuosa construcción imputable al Contratista como a una indebida conservación de las unidades de obra, aunque éstas hayan sido examinadas y encontradas conformes por la Supervisión, inmediatamente después de su construcción o en cualquier otro momento dentro del periodo de vigencia del contrato.

Asimismo, queda obligado a señalizar las obras objeto del contrato, con arreglo a lo dispuesto en la normativa vigente. Los gastos que origine la señalización se abonarán en la forma que se establezca en el proyecto; en su defecto serán de cuenta del contratista.

El Contratista cumplirá las órdenes que reciba de la Supervisión acerca de la instalación de señales complementarias o modificación de las ya instaladas. Será directamente responsable de los perjuicios que la inobservancia de las citadas normas y órdenes pudiera causar.

En caso de que fuese necesaria la realización de trabajos nocturnos estos deberán ser previamente autorizados por el Supervisor de Obra y realizados solamente en las unidades de obra que él indique. El Contratista deberá instalar los equipos de iluminación, del tipo e intensidad que el Supervisor ordene y mantenerlos en perfecto estado mientras duren los trabajos nocturnos.





**e). Plan de seguridad, salud y trabajo**

Se especifican las consideraciones mínimas indispensables de seguridad a tener en cuenta e las actividades de construcción, con el objeto de prevenir los riesgos ocupacionales y proteger la salud e integridad física y mental de los trabajadores que laboran en obras de construcción. El ingeniero Residente, ingeniero inspector o supervisión, el personal técnico y obrero que participe en el proceso constructivo de la obra deberá utilizar sus implementos respectivos como son: botas, casco, guantes y uniforme según corresponda a las cantidades especificadas en el presupuesto del expediente técnico.

También se deberá tener en cuenta la debida seguridad del tránsito vehicular y/o peatonal colocando señales y cercos provisionales de seguridad alrededor del área de trabajo, para bloquear el acceso y evitar así cualquier tipo de accidentes. El riesgo resultante de la inobservancia de esta obligación, correrá únicamente por cuenta del contratista, según corresponda lo especificado en el presupuesto del expediente técnico.

**f). Seguridad de Obra**

Complementando las actividades programadas se tomarán las medidas de seguridad durante la ejecución de la obra, la misma que deberá implementarse de tal manera que se den todas las condiciones necesarias para evitar accidentes. Las medidas de seguridad deben abarcar desde las labores de difusión de los desvíos hasta los avisos preventivos en el sitio de la obra. Durante las diversas etapas de la construcción, las obras se mantendrán, en todo momento, en perfectas condiciones.

El Contratista deberá atenerse a las disposiciones vigentes para la prevención y control de incendios, y a las instrucciones complementarias que se dicten por el Supervisor de obra. En todo caso, se adoptarán las medidas necesarias y será responsable de evitar la propagación de los que se requieran para la ejecución de las obras, así como de los daños y perjuicios que puedan producir.

**g). Plan de mitigación y monitoreo ambiental**

La Protección ambiental tendrá la finalidad de minimizar los impactos ambientales durante las etapas de construcción y operación del proyecto,

Identificar, predecir y evaluar los impactos ambientales y sociales potenciales que el proyecto de recuperación pueda ocasionar en los diversos componentes ambientales y sociales de su área de influencia.

Evaluar las condiciones sociales y económicas existentes en el área de influencia, a fin de establecer una Línea Base Social de la población asentada en el área de influencia directa e indirecta del proyecto.

Identificar y evaluar los pasivos ambientales críticos y proponer medidas de remediación correspondientes.

Identificar la necesidad de expropiación de áreas comunales colindantes a la vía a ser afectadas, calculando los costos para la compensación, de ser necesaria.

Preparar las medidas para evitar y/o mitigar los impactos negativos directos e indirectos, determinados en las fases de ejecución y operación del proyecto.

**h). Conservación del medio ambiente**

El contratista realizará las visitas técnicas, mediciones y cualquier actividad, en estricta conformidad con las normas medioambientales, de modo que las consecuencias que se deriven de su labor en la ejecución de la obra, será de su exclusiva responsabilidad.

**i). Coordinación con Entidades Públicas y Empresas de Servicio**

El Contratista inmediatamente después de la firma del contrato, está obligado a efectuar las respectivas coordinaciones con las Entidades Públicas y Empresas Concesionarias de Servicios Públicos, mediante Cartas y gestiones a fin de asegurar la correcta y oportuna ejecución de los trabajos contratados, siempre que éstos se encuentren supeditados a autorizaciones y aceptación de dichas empresas para su realización.



La inobservancia de contratista de realizar dichas coordinaciones con las Entidades Públicas y las Entidades Concesionarias de Servicios Públicos, acerca de los trabajos en la vía pública de instalaciones de servicio, ampliaciones, modificaciones, mejoramiento, será de entera y exclusiva responsabilidad, por lo que corresponde bajo su cuenta la adopción de acciones necesarias que eviten daños a los trabajos proyectados.

**j). Limpieza General y Retiro de Obras Provisionales**

Cuando la obra se haya terminado, todas las instalaciones provisionales, depósitos y ambientes construidos (de ser el caso) deberán ser removidos y/o restablecidos a su forma original para adquirir un aspecto limpio, debiendo el contratista efectuar dichos trabajos con cargo a sus gastos generales. El contratista retirará todo el residuo sólido que resulte de la actividad de construcción, teniendo como principio que ello servirá únicamente para aquellos residuos provenientes de la demolición e inicio de obra; para depositarlo en un relleno sanitario autorizado.

**k). Responsabilidad Social**

La Responsabilidad Social, es la contribución al desarrollo humano sostenible, a través del compromiso y la confianza de la empresa hacia sus trabajadores, hacia la sociedad en general y hacia la comunidad local, en pos de mejorar el capital social y la calidad de vida de toda la comunidad. Así, ser responsable socialmente generará automáticamente más productividad, puesto que una mejora en las condiciones para los trabajadores optimizará también su eficacia. La responsabilidad social es una herramienta de ventajas en la calidad de sus trabajadores. Con esta actividad se puede crear lazos y lograr un buen clima laboral, cosa que es muy importante en la producción. Si los obreros se sienten a gusto en su trabajo, los resultados serán positivos. Es por tal razón, el contratista deberá realizar durante todo el tiempo de elección de la obra buenas relaciones de coordinaciones con los trabajadores, dirigentes que estarán involucrados en la ejecución de la obra.

**l). Integridad en la Contratación Pública**

A través del principio de integridad, el Derecho administrativo puede evitar la aparición de conflictos de intereses, luchar contra los casos de corrupción y, al fin y al cabo, favorecer la buena administración en la gestión de la contratación pública. La integridad persigue la coherencia de la actuación de los cargos y empleados públicos con los valores, principios y normas que la guían con el fin de evitar la existencia de conflictos de intereses e impedir el abuso de la posición que ocupan para obtener beneficios propios. La integridad se fomenta y se garantiza a través de diferentes mecanismos agrupables alrededor de cuatro ejes: la transparencia, la buena gestión, la prevención de malas conductas y los conflictos de intereses y el control y la rendición de cuentas en la contratación pública.



**17. DEL CORREO ELECTRONICO DEL CONTRATISTA**

EL CONTRATISTA debe mantener activa durante toda la vigencia del contrato, la dirección de correo electrónico. La notificación se entenderá efectuada en la fecha en la cual LA ENTIDAD remite a EL CONTRATISTA el correo electrónico, sin necesidad de acuse de recibo.

**18. TRIBUTOS Y OTRAS OBLIGACIONES**

Serán de cargo del Contratista todos los tributos, contribuciones y gravámenes que le corresponden de acuerdo a Ley. Toda responsabilidad de carácter laboral y por el pago de aportaciones sociales es exclusivamente del contratista.

**19. DAÑOS A TERCEROS**

Constituye obligación del Contratista el asumir los costos de reparación de los daños que ocasionen a las redes eléctricas, agua, desagüe, teléfonos y demás terceros. La negativa del Contratista en reparar el daño causado será causal de resolución del contrato.



## 20. INDEMNIZACIONES

Es obligación y responsabilidad del Contratista, atender los juicios, reclamos, demandas o acciones imputables a él o a su personal directa e indirectamente por actividades ilícitas, daños, pérdidas, accidentes, lesiones o muertes, producidos dentro de la obra y/o áreas aledañas de su influencia, como consecuencia de la ejecución de trabajos o negligencia. Es obligación y responsabilidad del Contratista, inspeccionar los inmuebles aledaños en el perímetro de la construcción, cuyas instalaciones y/o cimentaciones queden comprendidas en el área de influencia de las excavaciones efectuadas para el proyecto y que puedan ver afectada su estabilidad o continuidad y además de ejecutar cualquier obra que sea necesario para evitar accidentes o demandas de los propietarios.

## 21. DE LA NATURALEZA JURIDICA DEL CONTRATO DE EJECUCIÓN DE OBRA

El vínculo entre La Entidad y Contratista, se enmarca en estricto cumplimiento a los Artículos relacionados al proceso de ejecución de Obra detallados en la Ley de Contrataciones del Estado y su Reglamento (Decreto Supremo N°344-2018-EF y sus modificatorias), así como las Normas que resulten pertinentes.

## 22. DEL INICIO DEL PLAZO DE EJECUCIÓN DE LA OBRA

El inicio del plazo de ejecución de obra comienza a regir desde el día siguiente de que se cumplan las siguientes condiciones:

- a) Que la Entidad notifique al contratista quien es el inspector o el supervisor, según corresponda.
- b) Que la Entidad haya hecho entrega del total o parcial del terreno o lugar donde se ejecutará la obra, según corresponda.
- c) Que la Entidad provea el calendario de entrega de los materiales e insumos que, de acuerdo con las Bases, hubiera asumido como obligación;
- d) Que la Entidad haya hecho entrega del Expediente Técnico de Obra completo, en caso este haya sido modificado con ocasión de la absolución de consultas y observaciones;
- e) Que la Entidad haya otorgado al contratista el adelanto directo, en las condiciones y oportunidad establecidas en el artículo 181.

Las condiciones a que se refieren los literales precedentes, deben ser cumplidas dentro de los quince (15) días contados a partir del día siguiente de la suscripción del contrato. La Entidad puede acordar con el contratista diferir la fecha de inicio del plazo de ejecución de la obra, en los siguientes supuestos:

- a) Cuando la estacionalidad climática no permite el inicio de ejecución de la obra, hasta la culminación de dicho evento.
- b) En caso la entidad se encuentre imposibilitada de cumplir con las condiciones previstas en los literales a) o b) del numeral 176.1 del presente artículo , hasta el cumplimiento de las mismas.

## 23. CUADERNO DE OBRA DIGITAL.

La entidad en el marco de la Directiva N° 009-2020-OSCE/CD, Lineamientos Para El Uso Del Cuaderno De Obra Digital, precisa que el cuaderno de obra digital es una herramienta informática desarrollada y administrada por el OSCE, que sustituye al cuaderno de obra físico con las características y formalidades establecidas en el artículo 191 del Reglamento.

La Entidad habilitará un cuaderno de obra digital al inicio de la ejecución de obra, que será registrado y publicado en el SEACE.

La entidad a través del Administrador de Usuarios del Cuaderno de Obra Digital, contará con los siguientes privilegios:

Habilitar y deshabilitar el cuaderno de obra digital, así como demás acciones relacionadas a la gestión de esta herramienta.

Crear a los usuarios del cuaderno de obra digital: residente de obra, inspector de obra, supervisor de obra y usuario de monitoreo de obra. La creación del usuario permite la activación. Debiendo indicar el contratista los siguientes datos, al momento de la presentación de la documentación para la firma del contrato.



DATOS PARA GENERAR USUARIO DEL CUADERNO DE OBRA DIGITAL	
RESIDENTE DE OBRA	
NOMBRE Y APELLIDOS	
DNI	
CORREO ELECTRONICO	

Desvincular a los usuarios registrados en un cuaderno de obra digital. La desvinculación permite la desactivación.

Consideraciones:

En el cuaderno de obra digital se registran los hechos relevantes que ocurran durante la ejecución de la obra, las órdenes, las consultas y las respuestas a las consultas, que se abre en la fecha de entrega del terreno y se cierra culminado el acto de recepción de la obra o el acto de constatación física de la obra, según corresponda.

El acceso y registro en el cuaderno de obra digital se realiza a través de internet, ingresando a <https://www.gob.pe/osce>. En ese sentido, las Entidades y los contratistas (ejecutores de obra y supervisores de obra) tienen la responsabilidad de contar y mantener el equipamiento y las condiciones que aseguren una conectividad oportuna y adecuada.

El supervisor de obra y residente de obra están obligados a registrar en el cuaderno de obra digital, toda la información que corresponda anotar en el cuaderno de obra, según lo previsto en la Ley, el Reglamento, así como lo dispuesto en la Directiva.

El registro de la información en el cuaderno de obra digital debe ser efectuado únicamente por perfiles de usuarios autorizados (inspector de obra, supervisor de obra y residente de obra) de conformidad con la Ley, el Reglamento y la presente Directiva, así como en los términos y condiciones de uso y los documentos de orientación sobre las funcionalidades de esta herramienta informática que establezca el OSCE. La aceptación de los términos y condiciones de uso del cuaderno de obra digital es obligatoria para el acceso e interacción con este y supone su estricto cumplimiento.

#### 24. CALIDAD DE OBRA

Es obligación del contratista cumplir con la calidad de obra indicada en las especificaciones técnicas, tanto de los materiales y los equipos a utilizar como de la ejecución de las obras e instalaciones. Toda obra, equipo o sus partes componentes que hayan sido rechazadas, deberán ser reparadas o reemplazadas por y a expensas del contratista y deberán contar con la aprobación del inspector y/o supervisor de obra.

#### 25. VALORIZACIONES

Las valorizaciones serán mensuales, para efectos del pago de las valorizaciones, la Entidad debe contar con la valorización del periodo correspondiente, debidamente aprobada por el inspector o supervisor, según corresponda; a la que se debe adjuntar el comprobante de pago respectivo.

En caso de retraso en el pago de las valorizaciones, por razones imputables a la Entidad, el contratista tiene derecho al reconocimiento de los intereses legales efectivos, de conformidad con el artículo 39 del TUO de la LCE y los artículos 1244, 1245 y 1246 del Código Civil.

En caso se haya suscrito contrato con un consorcio, el pago de las valorizaciones se realizará a quien se indique en el contrato de consorcio.

#### DOCUMENTOS DE SUSTENTO PARA LA PRESENTACION DE LA VALORIZACION:

1. Informe del supervisor o inspector sobre valorización.
2. Resumen de la valorización.
3. Planilla de la Valorización de obra (por especialidades, en caso corresponda)
4. Planilla de los metrados ejecutados durante el periodo
5. Plano o croquis de seguimiento de lo ejecutado en el periodo
6. Cálculo de las penalidades, en caso corresponda
7. Cálculo de reajustes

pág. 20



8. Cálculo de amortizaciones y deducciones, en caso corresponda
9. Copia del cronograma valorizado de obra
10. Gráfico de la Curva S
11. Controles de calidad efectuados durante el periodo, en caso corresponda
12. Vistas fotográficas de las partidas ejecutadas durante el periodo
13. Copia de asientos del Cuaderno de Obra, solo en caso el OSCE haya autorizado el uso del cuaderno de obra físico
14. Anexos
  - a. Factura correspondiente al monto y mes de la valorización
  - b. Copia del Acta de Entrega de Terreno (solo para la primera valorización)
  - c. Copia del asiento de Cuaderno de Obra que autoriza su ejecución.
  - d. Documentación que acredite los Mayores Gastos Generales Variables incurridos, sólo en caso de paralización total de obra.
  - e. Documentación que acredite los Mayores Costos Directos incurridos
  - f. Copia de las Tasas de intereses legales.
  - g. Resolución de aprobación del Expediente Técnico de Obra

#### 26. SALUD Y SEGURIDAD

El ingeniero Residente, inspector o supervisor, el personal técnico y obrero que participe en el proceso constructivo de la obra deberá utilizar sus implementos respectivos como son: botas punta de acero, casco, guantes y uniformes según corresponda a las cantidades especificadas en el presupuesto del expediente técnico y de acuerdo a la Norma G.050.

El riesgo resultante de la inobservancia de esta obligación, correrá únicamente por cuenta del contratista, el contratista está obligado a hacer notar a la entidad contratante, por escrito e independientemente, cuando se haya dado una orden que va contra las medidas de seguridad, caso contrario, toda la responsabilidad recaerá sobre el contratista.

#### 27. DERECHOS LEGALES IRRENUNCIABLES DEL CONTRATANTE

La Municipalidad Provincial De Morropón-Chulucanas no podrá ser privada o impedida, en virtud de cualquier medición, cálculo o valorización, realizados antes o después de la terminación y aceptación de la Obra y de los pagos correspondientes efectuados, de verificar las características de calidad de los materiales utilizados, las condiciones de la obra ejecutada y el verdadero monto reembolsable al Contratista, ni de demostrar que tales mediciones, cálculos o valorizaciones estuvieran incorrectos o que los materiales y la obra no estuviesen de acuerdo con las estipulaciones del Contrato.

En caso surgiese alguna controversia sobre la resolución del contrato, cualquiera de las partes puede recurrir a los medios de solución establecidos en la Ley, el Reglamento o en el contrato, dentro del plazo de treinta (30) días hábiles siguientes de la notificación de la resolución, vencido el cual la resolución del contrato queda consentida.

#### 28. PERFIL DEL CONTRATISTA



- Inscripción vigente en el registro Nacional de Proveedores — OSCE en el capítulo de Ejecutor de Obras.
- No estar impedido para ser postor, en estricto cumplimiento al Artículo 11° de la Ley de Contrataciones del Estado.
- El postor deberá tener su RUC ACTIVO Y VIGENTE.

#### 3.1.2. CONSIDERACIONES ESPECÍFICAS

##### a). Del equipamiento

Se debe contar con el siguiente equipamiento estratégico requerido, en las mejores condiciones operativas y de funcionamiento que le permitan ejecutar la obra, por ser un requisito técnico mínimo se realizará la verificación física del equipamiento estratégico y su disponibilidad inmediata, se

pág. 21



considerará equipamiento estratégico al siguiente:

Se detalla el equipamiento clasificado como estratégico para la ejecución de la obra, concordante con la relación de precios y cantidad de recursos requeridos por tipo en el expediente técnico:

N°	DESCRIPCION	CANT
1	MEZCLADORA DE CONCRETO 11P3 18HP	01
2	ESTACIÓN TOTAL	01
3	VIBRADOR A GASOLINA Y 1 %, 4 HP	01
4	CAMION VOLQUETE DE 15 M3	01
5	COMPACTADORA VIBRATORIA TIPO PLANCHA 7 HP	01
6	RETROEXCAVADORA SOBRE LLANTAS 58	01
7	CARGADOR S/LLANTAS 100-115HP	01
8	RODILLO LISO VIBRATORIO 2.0Ton	01
9	MINICARGADOR	01
10	BALDE PARA PRUEBA HIDRÁULICAS	01

Se podrá acreditar mayor cantidad capacidad y/o potencia de las características señaladas en el cuadro anterior

El Contratista situará en la obra el equipo y/o maquinaria que sean precisos para la correcta ejecución de aquella en el plazo establecido, en los mismos términos y características. Dichos equipos y/o maquinaria, adscritos a la obra, deberán estar en perfectas condiciones de funcionamiento, debiendo repararse inmediatamente los elementos averiados, y asumiendo el Contratista la obligación de reemplazarlos cuando así lo ordene la Supervisión y/o Inspección de obra. En caso de discordar con la solicitud de la Supervisión, tendrá el Contratista derecho a reclamar ante la Entidad en el plazo de hasta cinco (5) días calendario, de efectuada la solicitud de la Supervisión.

El contratista debe cumplir con todos los equipos y maquinarias necesarias para la ejecución satisfactoria de los trabajos a ejecutar, deberán llevarse a obra en forma oportuna y no podrán retirarse de la misma salvo autorización escrita del supervisor, que no podrá negarla sin justa razón, las pérdidas o daños causados a los equipos y maquinarias durante la ejecución de la obra corren por cuenta del contratista, por lo que será de entera responsabilidad del contratista, la permanencia de todos los equipos pesados y livianos ofertados, la salida de los equipos es con la autorización de la supervisión de obra.

Si el Supervisor demuestra que los equipos, maquinarias, herramientas y andamiajes son insuficientes o inapropiados para asegurar la calidad de la obra y el cumplimiento de los plazos, el contratista está obligado a efectuar enmiendas y/o adiciones necesarias, por su cuenta y costo.

#### ACREDITACION:

- ❖ Copia de documentos que sustenten la propiedad, la posesión, el compromiso de compra venta o alquiler u otro documento que acredite la disponibilidad del requisito de calificación equipamiento estratégico. En el caso que el postor ganador sea un consorcio los documentos de acreditación de este requisito pueden estar a nombre del consorcio o de uno de sus integrantes.



**b). DEL PLANTEL PERSONAL CLAVE**

PERSONAL CLAVE		
CARGO	PROFESIÓN	EXPERIENCIA
Residente de obra	Ingeniero civil y/o Arquitecto, Titulado	El profesional debe contar con una experiencia de 36 meses de experiencia en el cargo de residente, o supervisor, o inspector o jefe de supervisión o la combinación de estos en: la ejecución de obra o inspección de obra o supervisión de obra, en obras similares, que se computa desde la colegiatura.
Especialista en seguridad	Ingeniero de Seguridad y/o Ingeniero Industrial y/o Ingeniero Civil, titulado	El profesional debe contar con una experiencia de 24 meses de experiencia en el cargo de especialista, o ingeniero, o supervisor, o jefe, responsable, o coordinador o la combinación de estos, en seguridad y salud ocupacional o seguridad e higiene ocupacional o seguridad de obra o seguridad en el trabajo o seguridad y salud ocupacional y medio ambiente o salud ocupacional o implementación de planes de seguridad e higiene ocupacional en la ejecución y/o inspección y/o supervisión de obras en general, que se computa desde la colegiatura.
Especialista en estructura	Ingeniero civil, Titulado	El profesional debe contar con experiencia de 24 meses, en el cargo de Especialista, o Ingeniero, o Supervisor, o Jefe, o Responsable, o Coordinador o la combinación de estos de: Instalaciones de estructuras, o estructuras, o estructural, en la ejecución y/o inspección y/o supervisión de obras en general, que se computa desde la colegiatura.
Especialista en arquitectura	Arquitecto, Titulado	El profesional debe contar con experiencia de 24 meses, en el cargo de especialista en arquitectura, o arquitecto, o responsable de arquitectura, en la ejecución y/o inspección y/o supervisión de obras en general, que se computa desde la colegiatura.
Especialista en instalaciones sanitarias	Ingeniero civil y/o sanitario, Titulado	El profesional debe contar con experiencia de 24 meses, en el cargo de Especialista, o Ingeniero, o Supervisor, o Jefe, o Responsable, o Coordinador o la combinación de estos de: Instalaciones Sanitarias y/o Sanitario; en la ejecución y/o inspección y/o supervisión de obras en general, que se computa desde la colegiatura.

pág. 23





Especialista en instalaciones mecánica eléctrica	Ingeniero mecánico electricista y/o eléctrico. Titulado	El profesional debe contar con experiencia de 24 meses, en el cargo de Especialista, o Ingeniero, o Supervisor, o Jefe, o Responsable, o Coordinador o la combinación de estos de: Equipamiento Electromecánico, Electromecánico, Mecánico Electricista, Instalaciones electromecánica, instalaciones eléctricas, Mecánico Eléctrico, en ejecución de obras en general, en la ejecución y/o inspección y/o supervisión de obras en general, que se computa desde la colegiatura.

#### ACREDITACIÓN PERSONAL CLAVE:

La acreditación del grado académico y la experiencia de los profesionales se acreditará para los requisitos de perfeccionamiento de contrato, debiendo tener en cuenta lo siguiente:

- ❖ Copia de los diplomas que acrediten la formación académica requerida del plantel profesional clave, en caso que el grado o título profesional requerido no se encuentre publicado en el Registro Nacional de Grados Académicos y Títulos Profesionales a cargo de la de la Superintendencia Nacional de Educación Superior Universitaria – SUNEDU
- ❖ La colegiatura y habilitación de los profesionales debe requerirse para el inicio de su participación efectiva en la ejecución de la obra, tanto para los profesionales titulados en el Perú como para los titulados en el extranjero.
- ❖ La experiencia del personal clave se acreditará con cualquiera de los siguientes documentos: Copia de (i) contratos y su respectiva conformidad o (ii) constancias o (iii) certificados o (iv) cualquier otra documentación que, de manera fehaciente demuestre la experiencia requerida del personal que conforma el plantel profesional clave.
- ❖ Los documentos que acreditan la experiencia del personal deben incluir como mínimo los nombres y apellidos del profesional, el cargo desempeñado, el plazo de la prestación indicando el día, mes y año de inicio y culminación, el nombre de la Entidad u organización que emite el documento, la fecha de emisión y nombres y apellidos de quien suscribe el documento.
- ❖ En caso estos documentos establezcan el plazo de la experiencia adquirida por el profesional en meses sin especificar los días la Entidad debe considerar el mes completo.
- ❖ De presentarse experiencia ejecutada paralelamente (traslape), para el cómputo del tiempo de dicha experiencia sólo se considerará una vez el periodo traslapado. No obstante, de presentarse periodos traslapados en el residente de obra, no se considera ninguna de las experiencias acreditadas, salvo la ejecución de obras por paquete.
- ❖ Se considerará aquella experiencia que no tenga una antigüedad mayor a veinticinco (25) años anteriores a la fecha de la presentación de ofertas.
- ❖ Asimismo, la Entidad debe valorar de manera integral los documentos presentados para acreditar dicha experiencia. En tal sentido, aun cuando en los documentos presentados la denominación del cargo o puesto no coincida literalmente con aquella prevista en los requisitos de calificación, se deberá validar la experiencia si las actividades que realizó el profesional corresponden con la función propia del cargo o puesto requerido.
- ❖ El Sello de los que suscriben los documentos debe contener los nombres, apellidos y el cargo que ha desempeñado, asimismo no se aceptarán documentos pocos legibles, con enmendaduras y/o borrones, que no permitan la lectura adecuada de los mismos, caso contrario no serán consideradas



pág. 24

las experiencias que acrediten al personal propuesto.

- ❖ Se precisa que el participante debe tener en cuenta que, "Las constancias y/o certificados y documentos que acrediten la experiencia de personal deben ser emitidos por que aquel órgano que tenga competencia para ello dentro de la organización interna de la entidad pública o privada donde dicho profesional adquirió la experiencia, pues solo así se demostrara fehacientemente la experiencia adquirida, conforme lo señala la Opinión N°105-2015/DTN. Hecho que en la verificación posterior puede ser corroborado por la entidad.  
*Opinión N°105-2015/DTN, indico lo siguiente: "(...) si bien la normativa de contrataciones del Estado no establece quien debería emitir la documentación para acreditar la experiencia del personal propuesto, debe tenerse en consideración que los documentos que la acreditan deben ser emitidos por aquel órgano que tenga competencia para ello dentro de la organización interna de la entidad pública o privada donde dicho profesional adquirió la experiencia, pues solo así se demostraría fehacientemente la experiencia adquirida.*
- ❖ Sin perjuicio de que, ante dudas relacionadas con la veracidad o exactitud de la información, se proceda a la fiscalización respectiva.
- ❖ Cuando se detecte documentos inexactos e incongruentes, entendiéndose por tales aquellos que contengan declaraciones o manifestaciones que no sean concordantes con la realidad, produciéndose una alteración de ella, con infracción de los principios de moralidad y presunción de veracidad, no serán considerados y se realizará inmediatamente la fiscalización de los documentos presentados y se informara al OSCE, para la sanción correspondiente.  
El contratista proporcionará y dispondrá de un plantel de profesionales, técnicos, administrativos y personal de apoyo, los cuales contarán con las instalaciones, medios de transporte y comunicación necesarios para cumplir eficientemente sus obligaciones, asimismo, ejecutara la obra con el personal profesional propuesto, precisándose, que sólo está permitido el cambio de dichos profesionales por razones de caso fortuito o fuerza mayor debidamente comprobada y por otros de igual o mayor calificación, previa aprobación de la Entidad.  
Deberá realizar la contratación de póliza que cubra todo riesgo para la ejecución de obra, la cual será contratada y presentada posteriormente a la suscripción a la firma de contrato.

**c). DE LA EXPERIENCIA EN LA ESPECIALIDAD DEL EJECUTOR DE OBRA**

El postor debe acreditar un monto facturado acumulado equivalente a **UNA (1) VEZ EL VALOR REFERENCIAL DE LA CONTRATACIÓN**, en la ejecución de obras similares, durante los 10 años anteriores a la fecha de la presentación de ofertas que se computarán desde la suscripción del acta de recepción de obra.

Se considerará obra similar a: Construcción, y/o reconstrucción, y/o remodelación, y/o ampliación, y/o mejoramiento y/o rehabilitación y/o creación y/o reposición y/o instalación y/o adecuación y/o implementación y/o remodelación de Instituciones Educativas Públicas.

**d). CONDICIONES DE CONSORCIOS**

- El número máximo de consorciados es de dos (02) integrantes.
- El porcentaje mínimo de participación de cada consorciado es de 30 %.

**e). DE LAS OTRAS PENALIDADES**

De acuerdo con el artículo 163 del Reglamento, se pueden establecer otras penalidades, distintas al retraso o mora, las cuales deben ser objetivas, razonables, congruentes y proporcionales con el objeto de la contratación.

Según lo previsto en los artículos 190 y 191 del Reglamento, en este tipo de penalidades, se deben incluir las siguientes:



Otras penalidades			
N°	Supuestos de aplicación de penalidad	Forma de cálculo	Procedimiento
1	Cuando el personal acreditado permanece menos de sesenta (60) días desde el inicio de su participación en la ejecución del contrato o del íntegro del plazo de ejecución, si este es menor a los sesenta (60) días, de conformidad con las disposiciones establecidas en el numeral 190.2 del artículo 190 del Reglamento.	(0.5 UIT) por cada día de ausencia del personal en obra en el plazo previsto.	Según informe del SUPERVISOR DE LA OBRA.
2	En caso el contratista incumpla con su obligación de ejecutar la prestación con el personal acreditado o debidamente sustituido.	(0.5 UIT) por cada día de ausencia del personal en obra.	Según informe del SUPERVISOR DE LA OBRA.
3	<b>SEGURIDAD DE OBRA Y SEÑALIZACIÓN</b> Cuando el contratista no cuente con los dispositivos de seguridad en la obra, incumpliendo las normas reglamentarias de seguridad y salud en el trabajo, la penalidad es por cada día.	0.25 de la UIT por cada día del incumplimiento	Según informe del SUPERVISOR DE LA OBRA.
4	Cuando el contratista emplee materiales no normalizados, en este caso el contratista deberá retirar dicho material y reemplazarlo por otro que este normalizado y cumpla con las especificaciones técnicas, siendo dicho reemplazo sin costo alguno para la Municipalidad.	0.50 DE LA UIT POR CADA CASO DETECTADO	Según informe del SUPERVISOR DE LA OBRA.
5	Por inasistencia del personal clave a reuniones convocadas por la entidad Contratante y/o supervisión durante la ejecución de la obra o durante las visitas del comité de recepción. Cuando el contratista injustificadamente no asista con el residente de obra y sus especialistas a reuniones convocadas por la entidad durante las visitas del comité de recepción, según su oferta. La penalidad será aplicada por cada día de inasistencia por profesional. A fin de cumplir el contratista reprogramará la reunión en forma oportuna.	0.25 de la UIT por cada inasistencia del personal clave según su participación en obra.	Según informe del SUPERVISOR DE LA OBRA.
6	<b>POR ATRASO EN EL RETIRO DE EQUIPOS O MATERIALES</b> Cuando el contratista incurra en atraso en el retiro de equipos o materiales de la obra, ordenados por el Supervisor o Entidad. Se aplicará una penalidad por cada día de demora respecto del plazo.	0.25 de la UIT por cada día de demora en el retiro de equipos y/o materiales	Según informe del SUPERVISOR DE LA OBRA.





	otorgado por la Supervisión o Entidad.		
7	Si el contratista no cumple con cancelar a los obreros con boletas de pago de acuerdo a la tabla salarial del régimen de construcción civil	0.5 de la UIT por cada obrero que se incumpla	Según informe del SUPERVISOR DE LA OBRA.
8	Si el contratista no cumple con cancelar semanalmente y/o quincenalmente a los trabajadores	0.5 de la UIT por cada obrero que se incumpla	Según informe del SUPERVISOR DE LA OBRA.
9	Cuando el contratista no cumpla con entregar el calendario valorizado adecuado a la Fecha de inicio del plazo contractual, en un plazo de 48 horas, o en el caso de demoras injustificadas, los cronogramas reprogramados o acelerados de trabajo u otros documentos, dentro del plazo indicado en la Ley de Contrataciones y su Reglamento	Uno por diez mil (1/10000) del monto del contrato por ocurrencia.	Según informe del SUPERVISOR DE LA OBRA.
10	Cuando el contratista no coloque el cartel de obra dentro de los 5 días calendario del inicio contractual de la obra, la penalidad es por día no colocado. Hay obligación de mantener el cartel de obra durante la ejecución de la obra, se penalizará de la misma forma, cuando no se mantenga durante el plazo de ejecución de obra.	S/ 500.00 por cada día de no colocarlo o que se encuentre deteriorado.	Según informe del SUPERVISOR DE LA OBRA.
11	Programación y Calendario de obra Cuando el contratista no cumpla en presentar el Calendario Acelerado de Obra, vencido el plazo de los 03 días siguientes de solicitados y anotados vía cuaderno de obra por el inspector y/o supervisor de obra.	Por día 0.5 UIT	Según informe del SUPERVISOR DE LA OBRA
12	Pruebas y Ensayos Cuando EL CONTRATISTA no presente los documentos que sustentan las pruebas o ensayos para verificar la calidad de los materiales y las dosificaciones, solicitados por el supervisor e inspector de obra, y solicitados con un plazo de 15 días de anticipación antes del uso de estas pruebas de calidad.	Por día 0.5 UIT	Según informe del SUPERVISOR DE LA OBRA



Cabe precisar que la penalidad por mora y las otras penalidades, pueden alcanzar cada una un monto máximo equivalente al diez por ciento (10%) del monto del contrato vigente, o de ser el caso, del ítem que debió ejecutarse.

#### Procedimiento de Aplicación

De detectarse alguna infracción cometida, se comunicará mediante carta y/o cuaderno de obra la aplicación de penalidad. La acumulación de la penalidad máxima dará como resultado la inmediata Rescisión del Contrato.

#### f). GESTION DE RIEGOS

Los riesgos identificados que puedan ocurrir durante la ejecución de la obra y determinación de la parte del contrato que debe asumirlo durante la ejecución contractual, según las disposiciones

pág. 27

previstas en la directiva "Gestión de Riesgos en la Planificación de la Ejecución de Obra", y de acuerdo a los formatos del expediente técnico.

**g). VICIOS OCULTOS**

El contratista es responsable de la calidad de la obra y de ejecutar la totalidad de las obligaciones a su cargo, según lo establecido en su contrato y por los vicios ocultos en la ejecución de la obra, el plazo de responsabilidad será de siete (07) años, contado a partir de la conformidad de la recepción total o parcial de la obra, según corresponda.

**h). CONFIDENCIALIDAD**

La Empresa Contratista deberá resguardar toda información relacionada a la ejecución de la obra, manteniendo la confidencialidad y reserva absoluta en el manejo de información a la que se tenga acceso y que se encuentre relacionada con dicha ejecución, quedando prohibido revelar dicha información a terceros.

En tal sentido, el contratista deberá dar cumplimiento a todas las políticas y estándares definidos por la Entidad, en materia de seguridad de la información. Dicha obligación comprende la información que se entrega, como también la que se genera durante la realización de las actividades y la información producida una vez que se haya concluido la ejecución de la obra.

**i). ERRORES O CONTRADICCIONES**

El Contratista debe hacer notar al Contratante cualquier error o contradicción en los documentos, poniéndolo de inmediato en conocimiento del Supervisor.

**j). SUB CONTRATACION**

Para este tipo de contratación se encuentra prohibido todo tipo de subcontratación, de acuerdo a lo señalado en el artículo 35 de la Ley.

**k). DE LA RECEPCIÓN DE OBRA**

No Está permitida la recepción parcial de secciones terminadas de las obras, de conformidad con el artículo 208 del Reglamento.

**l). LIQUIDACIÓN DEL CONTRATO DE OBRA**

El procedimiento para la liquidación del contrato de obra que debe observarse, es el que se encuentra descrito en el artículo 209 del Reglamento. No procede la liquidación mientras existan controversias pendientes de resolver.

Luego de consentida la liquidación y efectuado el pago que corresponda, culmina definitivamente el contrato y se cierra el expediente respectivo.

**m). PLAZO PARA EL PAGO DEL SALDO DE LA LIQUIDACIÓN DEL CONTRATO DE OBRA**

La Entidad o el contratista, según corresponda, deben efectuar el pago del monto correspondiente al saldo de la liquidación del contrato de obra, en el plazo de 30 días calendario, computados desde el día siguiente del consentimiento de la liquidación. Para tal efecto, la parte que solicita el pago debe presentar el comprobante de pago respectivo.



**n). ANTICORRUPCION:**

El contratista no debe ofrecer, negociar o efectuar cualquier pago, objeto de valor o cualquier dádiva en general, o cualquier beneficio o incentivo ilegal en relación al contrato, que puedan constituir un incumplimiento a la ley, tales como robo, fraude, cohecho o tráfico de influencias, directa o indirectamente, o a través de socios, integrantes de los órganos de administración, apoderados, representantes legales, funcionarios, asesores o personas vinculadas, en concordancia a lo establecido en el artículo 11 de la Ley N° 30225- Ley de Contrataciones del Estado, el artículo 138.4 de su reglamento, aprobado con el D.S N° 344-2018-EF.

Asimismo, el contratista se obliga a conducirse en todo momento, durante la ejecución del contrato,

pág. 28

con honestidad, probidad, veracidad e integridad y de no cometer actos ilegales o de corrupción, directa o indirectamente o a través de sus socios, accionistas, participacionistas, integrantes de los órganos de administración, apoderados, representantes legales, funcionarios, asesores y personas vinculadas, en virtud a lo establecido en los artículos antes citados de la Ley de Contrataciones del Estado y su reglamento.

Asimismo, el contratista se compromete a comunicar a las autoridades competentes, de manera directa y oportuna, cualquier acto o conducta ilícita o corrupta de la que tuviere conocimiento; así también en adoptar medidas técnicas, organizacionales y/o de personal apropiadas para evitar los referidos actos o prácticas, a través de los canales dispuestos por la Municipalidad Provincial de Morropón Chulucanas.

De la misma manera, el contratista es consciente que, de no cumplir con lo anteriormente expuesto, se someterá a la resolución del contrato y las acciones civiles y/o penales que la Municipalidad Provincial de Morropón Chulucanas pueda accionar.

**o). OTRAS CONSIDERACIONES**

La Participación del residente de obra, será de manera permanente, directa y exclusiva. Teniendo en consideración la complejidad, y magnitud de la obra, de conformidad con el artículo 159 del Reglamento.

**Importante**

*Para determinar que los postores cuentan con las capacidades necesarias para ejecutar el contrato, el comité de selección incorpora los requisitos de calificación que se extraen del expediente técnico, no pudiendo incluirse requisitos adicionales a los previstos en el mismo, ni distintos a los siguientes:*

**3.2 REQUISITOS DE CALIFICACIÓN**

<b>A</b>	<b>CAPACIDAD TÉCNICA Y PROFESIONAL</b>																																	
<b>A.1</b>	<b>EQUIPAMIENTO ESTRATÉGICO</b>																																	
	<u>Requisitos:</u>																																	
	<table border="1"><thead><tr><th>N°</th><th>DESCRIPCION</th><th>CANT</th></tr></thead><tbody><tr><td>1</td><td>MEZCLADORA DE CONCRETO 11P3 18HP</td><td>01</td></tr><tr><td>2</td><td>ESTACIÓN TOTAL</td><td>01</td></tr><tr><td>3</td><td>VIBRADOR A GASOLINA Y 1 ¾ 4 HP</td><td>01</td></tr><tr><td>4</td><td>CAMION VOLQUETE DE 15 M3</td><td>01</td></tr><tr><td>5</td><td>COMPACTADORA VIBRATORIA TIPO PLANCHA 7 HP</td><td>01</td></tr><tr><td>6</td><td>RETROEXCAVADORA SOBRE LLANTAS 58</td><td>01</td></tr><tr><td>7</td><td>CARGADOR S/LLANTAS 100-115HP</td><td>01</td></tr><tr><td>8</td><td>RODILLO LISO VIBRATORIO 2.0Ton</td><td>01</td></tr><tr><td>9</td><td>MINICARGADOR</td><td>01</td></tr><tr><td>10</td><td>BALDE PARA PRUEBA HIDRÁULICAS</td><td>01</td></tr></tbody></table>	N°	DESCRIPCION	CANT	1	MEZCLADORA DE CONCRETO 11P3 18HP	01	2	ESTACIÓN TOTAL	01	3	VIBRADOR A GASOLINA Y 1 ¾ 4 HP	01	4	CAMION VOLQUETE DE 15 M3	01	5	COMPACTADORA VIBRATORIA TIPO PLANCHA 7 HP	01	6	RETROEXCAVADORA SOBRE LLANTAS 58	01	7	CARGADOR S/LLANTAS 100-115HP	01	8	RODILLO LISO VIBRATORIO 2.0Ton	01	9	MINICARGADOR	01	10	BALDE PARA PRUEBA HIDRÁULICAS	01
N°	DESCRIPCION	CANT																																
1	MEZCLADORA DE CONCRETO 11P3 18HP	01																																
2	ESTACIÓN TOTAL	01																																
3	VIBRADOR A GASOLINA Y 1 ¾ 4 HP	01																																
4	CAMION VOLQUETE DE 15 M3	01																																
5	COMPACTADORA VIBRATORIA TIPO PLANCHA 7 HP	01																																
6	RETROEXCAVADORA SOBRE LLANTAS 58	01																																
7	CARGADOR S/LLANTAS 100-115HP	01																																
8	RODILLO LISO VIBRATORIO 2.0Ton	01																																
9	MINICARGADOR	01																																
10	BALDE PARA PRUEBA HIDRÁULICAS	01																																
	<u>Acreditación:</u>																																	
	De conformidad con el numeral 49.3 del artículo 49 y el literal e) del numeral 139.1 del artículo 139 de Reglamento este requisito de calificación se acredita para la suscripción del contrato.																																	
	<b>Importante</b>																																	

pág. 29



No corresponde solicitar como equipamiento que el postor cuente con oficinas, locales u otros espacios físicos. Asimismo, no se puede requerir características, años de antigüedad y demás condiciones del equipamiento que no consten en el expediente técnico.

**A.2 CALIFICACIONES DEL PLANTEL PROFESIONAL CLAVE**  
**FORMACIÓN ACADÉMICA DEL PLANTEL PROFESIONAL CLAVE**

Requisitos:

CARGO	PROFESIÓN
Residente de obra	Ingeniero Civil y/o Arquitecto, Titulado.
Especialista en seguridad	Ingeniero de Seguridad y/o Ingeniero Industrial y/o Ingeniero Civil, titulado
Especialista en estructura	Ingeniero Civil, Titulado.
Especialista en arquitectura	Arquitecto, Titulado.
Especialista en instalaciones sanitarias	Ingeniero Civil y/o Sanitario, Titulado.
Especialista en instalaciones mecánica eléctrica	Ingeniero Mecánico Electricista y/o Eléctrico, Titulado.

Acreditación:  
De conformidad con el numeral 49.3 del artículo 49 y el literal e) del numeral 139.1 del artículo 139 del Reglamento este requisito de calificación se acredita para la suscripción del contrato.

**Importante**  
*El residente de la obra debe cumplir las calificaciones establecidas en el artículo 179 del Reglamento.*

**A.3 EXPERIENCIA DEL PLANTEL PROFESIONAL CLAVE**  
Requisitos:

↓ **Residente de obra**  
El profesional debe contar con una experiencia de 36 meses de experiencia en el cargo de residente, o supervisor, o inspector o jefe de supervisión o la combinación de estos en: la ejecución de obra o inspección de obra o supervisión de obra, en obras similares, que se computa desde la colegiatura.

↓ **Especialista en Seguridad.**  
El profesional debe contar con una experiencia de 24 meses de experiencia en el cargo de especialista, o ingeniero, o supervisor, o jefe, responsable, o coordinador o la combinación de estos, en seguridad y salud ocupacional o seguridad e higiene ocupacional o seguridad de obra o seguridad en el trabajo o seguridad y salud ocupacional y medio ambiente o salud ocupacional o implementación de planes de seguridad e higiene ocupacional en la ejecución y/o inspección y/o supervisión de obras en general, que se computa desde la colegiatura.

↓ **Especialista en Estructuras**  
El profesional debe contar con experiencia de 24 meses, en el cargo de Especialista, o Ingeniero, o Supervisor, o Jefe, o Responsable, o Coordinador o la combinación de estos de: instalaciones de estructuras, o estructuras, o estructural, en la ejecución y/o inspección y/o supervisión de obras en general, que se computa desde la colegiatura.

↓ **Especialista en Arquitectura.**





El profesional debe contar con experiencia de 24 meses, en el cargo de especialista en arquitectura, o arquitecto, o responsable de arquitectura, en la ejecución y/o inspección y/o supervisión de obras en general, que se computa desde la colegiatura.

➤ **Especialista en Instalaciones Sanitarias**  
El profesional debe contar con experiencia de 24 meses, en el cargo de Especialista, o Ingeniero, o Supervisor, o Jefe, o Responsable, o Coordinador o la combinación de estos de: Instalaciones Sanitarias y/o Sanitario; en la ejecución y/o inspección y/o supervisión de obras en general, que se computa desde la colegiatura.

➤ **Especialista En Instalaciones Eléctricas**  
El profesional debe contar con experiencia de 24 meses, en el cargo de Especialista, o Ingeniero, o Supervisor, o Jefe, o Responsable, o Coordinador o la combinación de estos de: Equipamiento Electromecánico, Electromecánico, Mecánico Electricista, Instalaciones electromecánica, instalaciones eléctricas, Mecánico Eléctrico, en ejecución de obras en general, en la ejecución y/o inspección y/o supervisión de obras en general, que se computa desde la colegiatura.

<b>Importante</b>
El residente de la obra debe cumplir la experiencia mínima establecida en el artículo 179 del Reglamento.

	<p><b>B EXPERIENCIA DEL POSTOR EN LA ESPECIALIDAD</b></p> <p><u>Requisitos:</u></p> <p>El postor debe acreditar un monto facturado acumulado equivalente a <b>UNA (1) VEZ EL VALOR REFERENCIAL DE LA CONTRATACIÓN</b>, en la ejecución de obras similares, durante los 10 años anteriores a la fecha de la presentación de ofertas que se computarán desde la suscripción del acta de recepción de obra.</p> <p>Se considerará obra similar a: Construcción, y/o reconstrucción, y/o remodelación, y/o ampliación, y/o mejoramiento y/o rehabilitación y/o creación y/o reposición y/o instalación y/o adecuación y/o implementación y/o remodelación de Instituciones Educativas Publicas.</p> <p><u>Acreditación:</u></p> <p>La experiencia del postor se acreditará con copia simple de: (i) contratos y sus respectivas actas de recepción de obra; (ii) contratos y sus respectivas resoluciones de liquidación; o (iii) contratos y sus respectivas constancias de prestación o cualquier otra documentación<sup>1</sup> de la cual se desprenda fehacientemente que la obra fue concluida, así como el monto total que implicó su ejecución; correspondientes a un máximo de veinte (20) contrataciones.</p> <p>En los casos que se acredite experiencia adquirida en consorcio, debe presentarse la promesa de consorcio o el contrato de consorcio del cual se desprenda fehacientemente el porcentaje de las obligaciones que se asumió en el contrato presentado; de lo contrario, no se computará la experiencia proveniente de dicho contrato.</p>
--	---



<sup>1</sup> De acuerdo con la Opinión N° 185-2017/DTN "cualquier otra documentación", se entiende como tal a todo documento emitido por la Entidad contratante con ocasión de la ejecución de la obra que cumpla con demostrar de manera indubitante aquello que se acredita, por ejemplo, mediante las resoluciones de liquidación de obra, las actas de recepción de conformidad, entre otros.

Asimismo, cuando se presenten contratos derivados de procesos de selección convocados antes del 20.09.2012, la calificación se ceñirá al método descrito en la Directiva "Participación de Proveedores en Consorcio en las Contrataciones del Estado", debiendo presumirse que el porcentaje de las obligaciones equivale al porcentaje de participación de la promesa de consorcio o del contrato de consorcio. En caso que en dichos documentos no se consigne el porcentaje de participación se presumirá que las obligaciones se ejecutaron en partes iguales.

Si el titular de la experiencia no es el postor, consignar si dicha experiencia corresponde a la matriz en caso que el postor sea sucursal, o fue transmitida por reorganización societaria, debiendo acompañar la documentación sustentatoria correspondiente.

Si el postor acredita experiencia de otra persona jurídica como consecuencia de una reorganización societaria, debe presentar adicionalmente el **Anexo N° 9**.

Cuando los contratos presentados se encuentren expresados en moneda extranjera, debe indicarse el tipo de cambio venta publicado por la Superintendencia de Banca, Seguros y AFP correspondiente a la fecha de suscripción.

Sin perjuicio de lo anterior, los postores deben llenar y presentar el **Anexo N° 10** referido a la experiencia del postor en la especialidad.

**Importante**

*En el caso de consorcios, la calificación de la experiencia se realiza conforme a la Directiva "Participación de Proveedores en Consorcio en las Contrataciones del Estado".*

**Importante**

- Si como resultado de una consulta u observación corresponde precisarse o ajustarse el requerimiento, se solicita la autorización del área usuaria y se pone de conocimiento de tal hecho a la dependencia que aprobó el expediente de contratación, de conformidad con el numeral 72.3 del artículo 72 del Reglamento.
- Los requisitos de calificación determinan si los postores cuentan con las capacidades necesarias para ejecutar el contrato, lo que debe ser acreditado documentalmente, y no mediante declaración jurada.



ING. GARY MARTÍN LAYOCCA SARPEDÓN  
C.P. N° 176266

#### CAPÍTULO IV FACTORES DE EVALUACIÓN

La evaluación se realiza sobre la base de cien (100) puntos.

Para determinar la oferta con el mejor puntaje y el orden de prelación de las ofertas, se considera lo siguiente:

FACTOR DE EVALUACIÓN	PUNTAJE / METODOLOGÍA PARA SU ASIGNACIÓN
<b>A. PRECIO</b>	
<p><u>Evaluación:</u></p> <p>Se evaluará considerando el precio ofertado por el postor.</p> <p><u>Acreditación:</u></p> <p>Se acreditará mediante el documento que contiene el precio de la oferta (<b>Anexo N° 6</b>).</p>	<p>La evaluación consistirá en otorgar el máximo puntaje a la oferta de precio más bajo y se otorga a las demás ofertas puntajes inversamente proporcionales a sus respectivos precios, según la siguiente fórmula:</p> $P_i = \frac{O_m \times PMP}{O_i}$ <p>I = Oferta  <i>P<sub>i</sub></i> = Puntaje de la oferta a evaluar  <i>O<sub>i</sub></i> = Precio i  <i>O<sub>m</sub></i> = Precio de la oferta más baja                      PMP = Puntaje máximo del precio</p> <p style="text-align: right;"><b>95<sup>16</sup> puntos</b></p>

OTROS FACTORES DE EVALUACIÓN	5 puntos <sup>17</sup>
<b>B. SOSTENIBILIDAD AMBIENTAL Y SOCIAL</b>	
<p><u>Evaluación:</u></p> <p>Se evaluará que el postor cuente con una (1) práctica de sostenibilidad ambiental o social</p> <p>En caso que el postor se presente en consorcio, cada uno de sus integrantes, debe acreditar alguna de las prácticas de sostenibilidad ambiental o social para obtener el puntaje.</p>	<p style="text-align: center;"><b>(Máximo 3 puntos)</b></p> <p>Acredita una (1) de las prácticas de sostenibilidad  <b>3 puntos</b></p> <p>No acredita ninguna práctica en sostenibilidad  <b>0 puntos</b></p>
<p><b>B.1 Práctica:</b></p> <p>Certificación del sistema de gestión de la seguridad y salud en el trabajo</p> <p><u>Acreditación:</u></p> <p>Copia simple del certificado que acredita que se ha implementado un sistema de gestión de seguridad y</p>	

<sup>16</sup> De 83 a 100 puntos, en el caso de obras bajo la modalidad de ejecución llave en mano en las que se puede incluir adicionalmente el factor capacitación.

<sup>17</sup> Hasta 17 puntos, en el caso de obras bajo la modalidad de ejecución llave en mano en las que se puede incluir adicionalmente el factor capacitación.

OTROS FACTORES DE EVALUACIÓN	5 puntos <sup>17</sup>
<p>salud en el trabajo acorde con la norma ISO 45001:2018 o con la Norma Técnica Peruana equivalente (NTP-ISO 45001:2018) o norma que la sustituya, cuyo alcance o campo de aplicación considere obras de edificación<sup>18 19</sup></p> <p>El certificado debe haber sido emitido por un Organismo de Certificación acreditado para dicho sistema de gestión, ya sea ante el INACAL (antes INDECOPI) u otro organismo acreditador que cuente con reconocimiento internacional.<sup>20</sup></p> <p>El referido certificado debe corresponder a la sede, filial u oficina a cargo de la prestación<sup>21</sup>, y estar vigente<sup>22</sup> a la fecha de presentación de ofertas.</p>	
<p><b>B.2 Práctica:</b></p> <p>Certificación del sistema de gestión de la responsabilidad social</p> <p><u>Acreditación:</u></p> <p>Copia simple del certificado que acredita que se ha implementado un sistema de gestión de la responsabilidad social acorde con el estándar SA 8000:2014<sup>23</sup>.</p> <p>El certificado debe haber sido emitido por un Organismo de Certificación acreditado ante el "Social Accountability Accreditation Services" (SAAS).</p> <p>El referido certificado debe corresponder a la sede, filial u oficina a cargo de la prestación<sup>24</sup>, y estar vigente<sup>25</sup> a la fecha de presentación de ofertas.</p>	
<p><b>B.3 Práctica:</b></p> <p>Certificación del sistema de gestión ambiental.</p> <p><u>Acreditación:</u></p> <p>Copia simple del certificado que acredita que se ha implementado un sistema de gestión ambiental acorde con la norma ISO 14001:2015, o con la Norma Técnica Peruana equivalente (NTP-ISO 14001:2015), cuyo alcance o campo de aplicación considere obras de edificación<sup>26 27</sup>.</p>	

<sup>18</sup> Respecto de la definición del alcance o campo de aplicación del certificado, se podrían considerar certificados cuyos alcances involucren el objeto de contratación, tales como "ejecución o construcción de": obras de edificación, obras civiles, obras viales o de infraestructura vial, obras de saneamiento, obras electromecánicas, obras energéticas, obras de suministro de energía, entre otros.

<sup>19</sup> El postor en su oferta podrá acompañar el certificado con documentación complementaria emitida por la misma Entidad certificadora para precisar el alcance de su certificación; la cual debe corresponder a la sede que efectuará la prestación.

<sup>20</sup> Sea firmante/signatario del Acuerdo de Reconocimiento Mutuo (MLA) del International Accreditation Forum-IAF (<http://www.iaf.nu>) o del InterAmerican Accreditation Cooperation-IAAC (<http://www.iaac.org.mx>) o del European co-operation for Accreditation-EA (<http://www.european-accreditation.org/>) o del Pacific Accreditation Cooperation-PAC (<http://www.apec-pac.org/>).

<sup>21</sup> En el certificado debe estar consignada la dirección exacta de la sede, filial u oficina a cargo de la prestación.

<sup>22</sup> Se refiere al periodo de vigencia que señala el certificado presentado.

<sup>23</sup> Entre las certificaciones voluntarias más difundidas mundialmente, referidas al desempeño social en aspectos de la responsabilidad social en los lugares de trabajo, se encuentra la correspondiente al estándar SA 8000, propuesto por la Social Accountability International (SAI). La certificación bajo este estándar refiere que una organización ha demostrado mediante una evaluación (Auditoría de Tercera Parte) que cumple con sus requisitos en los siguientes aspectos: Trabajo infantil, trabajo forzoso o bajo coacción, salud y seguridad, libertad de asociación y derecho a la negociación colectiva, discriminación, prácticas disciplinarias, horas de trabajo y remuneración.

<sup>24</sup> En el certificado debe estar consignada la dirección exacta de la sede, filial u oficina a cargo de la prestación.

<sup>25</sup> Se refiere al periodo de vigencia que señala el certificado presentado.

<sup>26</sup> Respecto de la definición del alcance o campo de aplicación del certificado, se podrían considerar certificados cuyos alcances involucren el objeto de contratación, tales como "ejecución o construcción de": obras de edificación, obras civiles, obras viales o de infraestructura vial, obras de saneamiento, obras electromecánicas, obras energéticas, obras de suministro de energía entre otros.

<sup>27</sup> El postor en su oferta podrá acompañar el certificado con documentación complementaria emitida por la misma Entidad certificadora para precisar el alcance de su certificación; la cual debe corresponder a la sede que efectuará la prestación.

OTROS FACTORES DE EVALUACIÓN	5 puntos <sup>17</sup>
<p>El certificado debe haber sido emitido por un Organismo de Certificación acreditado para dicho sistema de gestión, ya sea ante el INACAL (antes INDECOPI) u otro organismo acreditador que cuente con reconocimiento internacional<sup>28</sup>.</p> <p>El referido certificado debe corresponder a la sede, filial u oficina a cargo de la prestación<sup>29</sup>, y estar vigente<sup>30</sup> a la fecha de presentación de ofertas.</p>	
<p><b>B.4 Práctica:</b></p> <p>Responsabilidad hídrica</p> <p><u>Acreditación:</u></p> <p>Copia simple del Certificado Azul emitido por la Autoridad Nacional del Agua que lo reconoce como empresa hídricamente responsable del “Programa Huella Hídrica” (<a href="http://www.ana.gob.pe/certificado_azul">http://www.ana.gob.pe/certificado azul</a>).</p>	
<p><b>B.5 Práctica:</b></p> <p>Certificación del sistema de gestión de la energía</p> <p><u>Acreditación:</u></p> <p>Copia simple del certificado que acredita que se ha implementado un SGE acorde con la norma ISO 50001:2018, o con la Norma Técnica Peruana equivalente (NTP ISO 50001) o norma que la sustituya, cuyo alcance o campo de aplicación considere de edificación<sup>31 32</sup>.</p> <p>El certificado debe haber sido emitido por un Organismo de Certificación acreditado para dicho sistema de gestión, ya sea ante el INACAL (antes INDECOPI) u otro organismo acreditador que cuente con reconocimiento internacional.<sup>33</sup></p> <p>El referido certificado debe corresponder a la sede, filial u oficina a cargo de la prestación<sup>34</sup>, y estar vigente<sup>35</sup> a la fecha de presentación de ofertas.</p>	
<p><b>D. INTEGRIDAD EN LA CONTRATACIÓN PÚBLICA</b></p>	
<p><u>Evaluación:</u></p> <p>Se evaluará que el postor cuente con certificación del sistema de gestión antisoborno</p> <p><u>Acreditación:</u></p>	<p><b>(Máximo 2 puntos)</b></p> <p>Presenta Certificado ISO 37001 <b>2 puntos</b></p> <p>No presenta Certificado ISO 37001 <b>0 puntos</b></p>

<sup>28</sup> Sea firmante/signatario del Acuerdo de Reconocimiento Mutuo (MLA) del International Accreditation Forum-IAF (<http://www.iaf.nu>) o del InterAmerican Accreditation Cooperation-IAAC (<http://www.iaac.org.mx>) o del European co-operation for Accreditation-EA (<http://www.european-accreditation.org/>) o del Pacific Accreditation Cooperation-PAC (<http://www.apec-pac.org/>).

<sup>29</sup> En el certificado debe estar consignada la dirección exacta de la sede, filial u oficina a cargo de la prestación.

<sup>30</sup> Se refiere al periodo de vigencia que señala el certificado presentado.

<sup>31</sup> Respecto de la definición del alcance o campo de aplicación del certificado, se podrían considerar certificados cuyos alcances involucren el objeto de contratación, tales como “ejecución o construcción de”: obras de edificación, obras civiles, obras viales o de infraestructura vial, obras de saneamiento, obras electromecánicas, obras energéticas, obras de suministro de energía, entre otros.

<sup>32</sup> El postor en su oferta podrá acompañar el certificado con documentación complementaria emitida por la misma Entidad certificadora para precisar el alcance de su certificación; la cual debe corresponder a la sede que efectuará la prestación.

<sup>33</sup> Sea firmante/signatario del Acuerdo de Reconocimiento Mutuo (MLA) del International Accreditation Forum-IAF (<http://www.iaf.nu>) o del InterAmerican Accreditation Cooperation-IAAC (<http://www.iaac.org.mx>) o del European co-operation for Accreditation-EA (<http://www.european-accreditation.org/>) o del Pacific Accreditation Cooperation-PAC (<http://www.apec-pac.org/>).

<sup>34</sup> En el certificado debe estar consignada la dirección exacta de la sede, filial u oficina a cargo de la prestación.

<sup>35</sup> Se refiere al periodo de vigencia que señala el certificado presentado.

OTROS FACTORES DE EVALUACIÓN	5 puntos <sup>17</sup>
<p>Copia simple del certificado que acredita que se ha implementado un sistema de gestión antisoborno acorde con la norma ISO 37001:2016 o con la Norma Técnica Peruana equivalente (NTP-ISO37001:2017).</p> <p>El certificado debe haber sido emitido por un Organismo de Certificación acreditado para dicho sistema de gestión, ya sea ante el INACAL (antes INDECOPI) u otro organismo acreditador que cuente con reconocimiento internacional.<sup>36</sup></p> <p>El referido certificado debe corresponder a la sede, filial u oficina a cargo de la prestación<sup>37</sup>, y estar vigente<sup>38</sup> a la fecha de presentación de ofertas.</p> <p>En caso que el postor se presente en consorcio, cada uno de sus integrantes, debe acreditar que cuenta con la certificación para obtener el puntaje.</p>	
<b>PUNTAJE TOTAL</b>	<b>100 puntos<sup>39</sup></b>

#### Importante

*Los factores de evaluación elaborados por el comité de selección deben ser objetivos y guardan vinculación, razonabilidad y proporcionalidad con el objeto de la contratación. Asimismo, estos no pueden calificar con puntaje el cumplimiento del Expediente Técnico ni los requisitos de calificación.*

<sup>36</sup> Sea firmante/signatario del Acuerdo de Reconocimiento Mutuo (MLA) del International Accreditation Forum-IAF (<http://www.iaf.nu>) o del InterAmerican Accreditation Cooperation-IAAC (<http://www.iaac.org.mx>) o del European co-operation for Accreditation-EA (<http://www.european-accreditation.org/>) o del Pacific Accreditation Cooperation-PAC (<http://www.apec-pac.org/>).

<sup>37</sup> En el certificado debe estar consignada la dirección exacta de la sede, filial u oficina a cargo de la prestación.

<sup>38</sup> Se refiere al periodo de vigencia que señala el certificado presentado.

<sup>39</sup> Es la suma de los puntajes de todos los factores de evaluación.



## CAPÍTULO V PROFORMA DEL CONTRATO

### Importante

- *Dependiendo del objeto del contrato, de resultar indispensable, puede incluirse cláusulas adicionales o la adecuación de las propuestas en el presente documento, las que en ningún caso pueden contemplar disposiciones contrarias a la normativa vigente ni a lo señalado en este capítulo.*
- *En el caso de contratación de obras por paquete, se debe suscribir un contrato por cada obra incluida en el paquete.*

Conste por el presente documento, la contratación de la ejecución de la obra [CONSIGNAR LA DENOMINACIÓN DE LA CONVOCATORIA], que celebra de una parte [CONSIGNAR EL NOMBRE DE LA ENTIDAD], en adelante LA ENTIDAD, con RUC N° [.....], con domicilio legal en [.....], representada por [.....], identificado con DNI N° [.....], y de otra parte [.....], con RUC N° [.....], con domicilio legal en [.....], inscrita en la Ficha N° [.....] Asiento N° [.....] del Registro de Personas Jurídicas de la ciudad de [.....], debidamente representado por su Representante Legal, [.....], con DNI N° [.....], según poder inscrito en la Ficha N° [.....], Asiento N° [.....] del Registro de Personas Jurídicas de la ciudad de [.....], a quien en adelante se le denominará EL CONTRATISTA en los términos y condiciones siguientes:

### **CLÁUSULA PRIMERA: ANTECEDENTES**

Con fecha [.....], el comité de selección adjudicó la buena pro de la **LICITACIÓN PÚBLICA N° [CONSIGNAR NOMENCLATURA DEL PROCEDIMIENTO DE SELECCIÓN]** para la contratación de la ejecución de la obra [CONSIGNAR LA DENOMINACIÓN DE LA CONVOCATORIA], a [INDICAR NOMBRE DEL GANADOR DE LA BUENA PRO], cuyos detalles e importe constan en los documentos integrantes del presente contrato.

### **CLÁUSULA SEGUNDA: OBJETO**

El presente contrato tiene por objeto [CONSIGNAR EL OBJETO DE LA CONTRATACIÓN].

### **CLÁUSULA TERCERA: MONTO CONTRACTUAL**

El monto total del presente contrato asciende a [CONSIGNAR MONEDA Y MONTO], que incluye todos los impuestos de Ley.

Este monto comprende el costo de la ejecución de la obra, todos los tributos, seguros, transporte, inspecciones, pruebas y, de ser el caso, los costos laborales conforme a la legislación vigente, así como cualquier otro concepto que pueda tener incidencia sobre la ejecución de la prestación materia del presente contrato.

### **CLÁUSULA CUARTA: DEL PAGO<sup>40</sup>**

LA ENTIDAD se obliga a pagar la contraprestación a EL CONTRATISTA en [INDICAR MONEDA], en periodos de valorización [CONSIGNAR MENSUALES U OTRO TIPO DE PERIODO], conforme a lo previsto en la sección específica de las bases. Asimismo, LA ENTIDAD o EL CONTRATISTA, según corresponda, se obligan a pagar el monto correspondiente al saldo de la liquidación del contrato de obra, en el plazo de [CONSIGNAR PLAZO EN DÍAS] días calendario, computados desde el día siguiente del consentimiento de la liquidación.

En caso de retraso en el pago de las valorizaciones, por razones imputables a LA ENTIDAD, EL CONTRATISTA tiene derecho al reconocimiento de los intereses legales efectivos, de conformidad con el artículo 39 de la Ley de Contrataciones del Estado y los artículos 1244, 1245 y 1246 del

<sup>40</sup> En cada caso concreto, dependiendo de la naturaleza del contrato, podrá adicionarse la información que resulte pertinente a efectos de generar el pago.

Código Civil. Para tal efecto, se formulará una valorización de intereses y el pago se efectuará en las valorizaciones siguientes.

#### **CLÁUSULA QUINTA: DEL PLAZO DE LA EJECUCIÓN DE LA PRESTACIÓN**

El plazo de ejecución del presente contrato es de [.....] días calendario, el mismo que se computa desde el día siguiente de cumplidas las condiciones previstas en el artículo 176 del Reglamento.

#### **CLÁUSULA SEXTA: PARTES INTEGRANTES DEL CONTRATO**

El presente contrato está conformado por las bases integradas, la oferta ganadora, así como los documentos derivados del procedimiento de selección que establezcan obligaciones para las partes.

#### **CLÁUSULA SÉTIMA: GARANTÍAS**

EL CONTRATISTA entregó al perfeccionamiento del contrato la respectiva garantía incondicional, solidaria, irrevocable, y de realización automática en el país al solo requerimiento, a favor de LA ENTIDAD, por los conceptos, montos y vigencias siguientes:

- De fiel cumplimiento del contrato: [CONSIGNAR EL MONTO], a través de la [INDICAR EL TIPO DE GARANTÍA PRESENTADA] N° [INDICAR NÚMERO DEL DOCUMENTO] emitida por [SEÑALAR EMPRESA QUE LA EMITE]. Monto que es equivalente al diez por ciento (10%) del monto del contrato original, la misma que debe mantenerse vigente hasta el consentimiento de la liquidación final.

En el caso que corresponda, consignar lo siguiente:

- Garantía fiel cumplimiento por prestaciones accesorias: [CONSIGNAR EL MONTO], a través de la [INDICAR EL TIPO DE GARANTÍA PRESENTADA] N° [INDICAR NÚMERO DEL DOCUMENTO] emitida por [SEÑALAR EMPRESA QUE LA EMITE], la misma que debe mantenerse vigente hasta el cumplimiento total de las obligaciones garantizadas.

#### **CLÁUSULA OCTAVA: EJECUCIÓN DE GARANTÍAS POR FALTA DE RENOVACIÓN**

LA ENTIDAD puede solicitar la ejecución de las garantías cuando EL CONTRATISTA no las hubiere renovado antes de la fecha de su vencimiento, conforme a lo dispuesto en el literal a) del numeral 155.1 del artículo 155 del Reglamento de la Ley de Contrataciones del Estado.

#### **CLÁUSULA NOVENA: ADELANTO DIRECTO**

La Entidad otorgará un adelanto directo por el 10% del monto del contrato original.

El contratista debe solicitar formalmente el ADELANTO DIRECTO dentro de los ocho (8) días siguientes a la suscripción del contrato, adjuntando a su solicitud la garantía por adelantos mediante carta fianza o póliza de caución y el comprobante de pago correspondiente. La Entidad debe entregar el monto solicitado dentro de los siete (7) días contados a partir del día siguiente de recibida la solicitud del contratista.

*Vencido el plazo para solicitar el adelanto no procede la solicitud.*

#### **CLÁUSULA DÉCIMA: ADELANTO PARA MATERIALES E INSUMOS**

La Entidad otorgará adelantos para materiales e insumos por el 20% del monto del contrato original, conforme al calendario de adquisición de materiales e insumos presentado por el contratista.

La entrega de los adelantos se realizará en un plazo de siete (7) días calendario previos a la fecha prevista en el calendario de adquisición de materiales e insumos para cada adquisición, con la finalidad que EL CONTRATISTA pueda disponer de los materiales e insumos en la oportunidad prevista en el calendario de avance de obra valorizado. Para tal efecto, EL CONTRATISTA debe solicitar la entrega del adelanto en un plazo de ocho (8) días calendario anteriores al inicio del plazo antes mencionado, adjuntando a su solicitud la garantía por adelantos mediante carta fianza o póliza de caución y el

comprobante de pago respectivo”.

**CLÁUSULA UNDÉCIMA: CONFORMIDAD DE LA OBRA**

La conformidad de la obra será dada con la suscripción del Acta de Recepción de Obra.

**CLÁUSULA DUODÉCIMA: DECLARACIÓN JURADA DEL CONTRATISTA**

EL CONTRATISTA declara bajo juramento que se compromete a cumplir las obligaciones derivadas del presente contrato, bajo sanción de quedar inhabilitado para contratar con el Estado en caso de incumplimiento.

**CLÁUSULA DÉCIMA TERCERA: ASIGNACIÓN DE RIESGOS DEL CONTRATO DE OBRA**

La implementación de la Gestión de Riegos en la Planificación de la Ejecución de Obras, de acuerdo a la Directiva N° 12-2017-OSCE/CD. (según expediente Técnico).

TABLA N° 36: IDENTIFICACIÓN, ANÁLISIS DE PELIGROS.

Anexo N° 01			
Formato para identificar, analizar y dar respuesta a riesgos			
1	NÚMERO Y FECHA DEL DOCUMENTO	Número	1
		Fecha	Noviembre 2020
2	DATOS GENERALES DEL PROYECTO	Nombre del Proyecto	MEJORAMIENTO DEL SERVICIO DE EDUCACIÓN SECUNDARIA DE LA I.E. DOS MAYO DEL CENTRO POBLADO DE PACCHA, DISTRITO DE CHULUCANAS, PROVINCIA DE MORROPÓN -PIURA
		Ubicación Geográfica	CENTRO POBLADO DE PACCHA

Anexo N° 01							
Formato para identificar, analizar y dar respuesta a riesgos							
3 IDENTIFICACIÓN DE RIESGO							
3.1	CÓDIGO DE RIESGO		R - 01				
3.2	DESCRIPCIÓN DEL RIESGO		RIESGO POR DEFICIENCIAS EN EL DISEÑO DE LOS SERVICIOS EDUCATIVOS, COSTO Y CALIDAD DE LA INFRAESTRUCTURA, NIVEL DE SERVICIO PUEDAN PROVOCAR RETRASOS EN LA OBRA				
3.3	CAUSA(S) GENERADORA(S)	Causa N° 1	NO SEGUIR ADECUADAMENTE LAS EXIGENCIAS Y PROCEDIMIENTOS DE LAS ESPECIFICACIONES TÉCNICAS Y DE INFORMACION EN CAMPO				
		Causa N° 2	DEFICIENTE PLANTEAMIENTO TECNICO DE SOLUCION EN ZONAS AFECTADOS POR PELIGROS NATURALES				
		Causa N° 3	FALTA DE REUNIONES PREVIAS CON LAS AUTORIDADES Y BENEFICIARIOS PARA ACUERDO SOBRE LOS MESES DE EJECUCION DE OBRA				
4 ANALISIS CUALITATIVO DE RIESGO							
4.1	PROBABILIDAD DE OCURRENCIA			4.2	IMPACTO EN LA EJECUCIÓN DE LA OBRA		
	Muy baja	0.10			Muy bajo	0.05	
	Baja	0.30			Bajo	0.10	
	Moderada	0.50	X		Moderado	0.20	X
	Alta	0.70			Alto	0.40	
	Muy alta	0.90			Muy alto	0.60	
	Alta		0.50		Moderado		0.200

Fuente: Elaboración propia

TABLA N° 37: REGISTRO DE RIESGOS EN LA EJECUCIÓN DEL PROYECTO.

Anexo N° 01			
Formato para identificar, analizar y dar respuesta a riesgos			
1	NÚMERO Y FECHA DEL DOCUMENTO	Número	2
		Fecha	Noviembre 2020
2	DATOS GENERALES DEL PROYECTO	Nombre del Proyecto	MEJORAMIENTO DEL SERVICIO DE EDUCACIÓN SECUNDARIA DE LA I.E. DOS MAYO DEL CENTRO POBLADO DE PACCHA, DISTRITO DE CHULUCANAS, PROVINCIA DE MORROPÓN - PIURA
		Ubicación Geográfica	CENTRO POBLADO PACCHA

Anexo N° 01						
Formato para identificar, analizar y dar respuesta a riesgos						
3	IDENTIFICACIÓN DE RIESGO					
	3.1	CÓDIGO DE RIESGO	R - 02			
	3.2	DESCRIPCIÓN DEL RIESGO	PELIGRO DE CONSTRUCCIÓN POR FALLAS TÉCNICAS			
	3.3	CAUSA(S) GENERADORA(S)	Causa N° 1	FALLAS TÉCNICO - CONSTRUCTIVAS POR FALTA DE PERSONAL CALIFICADO CON EXPERIENCIA EN LA REALIZACIÓN DE OBRAS SIMILARES.		
			Causa N° 2	EJECUTAR OBRA SIN SEGUIR LAS ESPECIFICACIONES TÉCNICAS ADECUADAMENTE		
			Causa N° 3	EJECUTAR EN TEMPORADAS DE LLUVIAS LA CIMENTACIÓN		
	4	ANÁLISIS CUALITATIVO DE RIESGOS				
4.1		PROBABILIDAD DE OCURRENCIA		4.2	IMPACTO EN LA EJECUCIÓN DE LA OBRA	
		Muy baja	0.10		Muy bajo	0.05
		Baja	0.30		Bajo	0.10
		Moderada	0.50		Moderado	0.20
		Alta	0.70		Alto	0.40
		Muy alta	0.90		Muy alto	0.80
		Alta	0.70		Moderado	0.200

Fuente: Elaboración propia

TABLA N° 38: REGISTRO DE RIESGOS EN LA OPERACIÓN DEL PROYECTO.

Anexo N° 01						
Formato para identificar, analizar y dar respuesta a riesgos						
1	NÚMERO Y FECHA DEL DOCUMENTO		Número	3		
			Fecha	Noviembre 2020		
2	DATOS GENERALES DEL PROYECTO		Nombre del Proyecto	MEJORAMIENTO DEL SERVICIO DE EDUCACIÓN SECUNDARIA DE LA I.E. DOS MAYO DEL CENTRO POBLADO DE PACCHA, DISTRITO DE CHULUCANAS, PROVINCIA DE MORROPÓN-PIURA		
			Ubicación Geográfica	CENTRO POBLADO PACCHA		
3 IDENTIFICACIÓN DE RIESGO						
3.1	CÓDIGO DE RIESGO		R - 03			
3.2	DESCRIPCIÓN DEL RIESGO		INUNDACIONES PLUVIALES, POR LLUVIAS INTENSAS QUE IMPACTAN A LAS OBRAS			
3.3	CAUSA(S) GENERADORA(S)		Causa N° 1	TEMPORADA DE LLUVIAS INTENSAS		
			Causa N° 2	INCREMENTO DE ESCORRENTIA SUPERFICIAL		
			Causa N° 3	FALTA DE DRENAJE SUPERFICIAL		
4 ANÁLISIS CUALITATIVO DE RIESGOS						
4.1	PROBABILIDAD DE OCURRENCIA		4.2	IMPACTO EN LA EJECUCIÓN DE LA OBRA		
	Muy baja	0.10		Muy bajo	0.05	
	Baja	0.30		Bajo	0.10	
	Moderada	0.50		Moderado	0.20	
	Alta	0.70		Alto	0.40	X
	Muy alta	0.90		Muy alto	0.60	
	Alta	0.70		Alto	0.40	

Fuente: Elaboración propia



TABLA N° 39: REGISTRO DE RIESGOS EN LA OPERACIÓN DEL PROYECTO.

Anexo N° 01						
Formato para identificar, analizar y dar respuesta a riesgos						
1	NÚMERO Y FECHA DEL DOCUMENTO		Número	4		
			Fecha	Noviembre 2020		
2	DATOS GENERALES DEL PROYECTO		Nombre del Proyecto	MEJORAMIENTO DEL SERVICIO DE EDUCACIÓN SECUNDARIA DE LA I.E. DOS MAYO DEL CENTRO POBLADO DE PACCHA, DISTRITO DE CHULUCANAS, PROVINCIA DE MORROPÓN -PIURA		
			Ubicación Geográfica	CENTRO POBLADO PACCHA		
3 IDENTIFICACIÓN DE RIESGO						
3.1	CÓDIGO DE RIESGO		R - 04			
3.2	DESCRIPCIÓN DEL RIESGO		RIESGO GEOTÉCNICO			
3.3	CAUSA(S) GENERADORA(S)		Causa N° 1	OCURRENCIA DE DERRUMBES EN LA ZANJAS Y ZONAS ALEDAÑAS		
			Causa N° 2	SUELO SE EROSIONA POR LA ESCORRENTIA SUPERFICIAL		
			Causa N° 3			
4 ANÁLISIS CUALITATIVO DE RIESGOS						
4.1	PROBABILIDAD DE OCURRENCIA			4.2 IMPACTO EN LA EJECUCIÓN DE LA OBRA		
	Muy baja	0.10		Muy bajo	0.05	
	Baja	0.30		Bajo	0.10	
	Moderada	0.50		Moderado	0.20	X
	Alta	0.70	X	Alto	0.40	
	Muy alta	0.90		Muy alto	0.80	
	Alta	0.70		Muy alto	0.20	

Fuente: Elaboración propia

TABLA N° 40: REGISTRO DE RIESGOS EN LA OPERACIÓN DEL PROYECTO.

Anexo N° 01							
Formato para identificar, analizar y dar respuesta a riesgos							
1	NÚMERO Y FECHA DEL DOCUMENTO	Número	5				
		Fecha	Noviembre 2020				
2	DATOS GENERALES DEL PROYECTO	Nombre del Proyecto	MEJORAMIENTO DEL SERVICIO DE EDUCACIÓN SECUNDARIA DE LA I.E. DOS MAYO DEL CENTRO POBLADO DE PACCHA, DISTRITO DE CHULUCANAS, PROVINCIA DE MORROPÓN-PIURA				
		Ubicación Geográfica	CENTRO POBLADO PACCHA				
3	IDENTIFICACIÓN DE RIESGO						
3.1	CÓDIGO DE RIESGO	R - 05					
3.2	DESCRIPCIÓN DEL RIESGO	RIESGOS DE INTERFERENCIAS CON AUTORIDADES - BENEFICIARIOS / SERVICIO AFECTADO					
3.3	CAUSA(S) GENERADORA(S)	Causa N° 1	OCURRENCIA DE EVENTOS CON EL PERSONAL DE LA OBRA O SITUACIONES DE DESISTIMIENTO DEL PERSONAL, QUE AFECTEN EL DESARROLLO NORMAL DE LA OBRA				
		Causa N° 2	DEFICIENTE IDENTIFICACIÓN DE COMPONENTES AFECTADOS				
		Causa N° 3	FALTA DE ACUERDOS Y COMPROMISOS DE DISPONIBILIDAD DE TERRENO				
4	ANÁLISIS CUALITATIVO DE RIESGOS						
4.1	PROBABILIDAD DE OCURRENCIA			4.2	IMPACTO EN LA EJECUCIÓN DE LA OBRA		
	Muy baja	0.10			Muy bajo	0.05	
	Baja	0.30	X		Bajo	0.10	
	Moderada	0.50			Moderado	0.20	
	Alta	0.70			Alto	0.40	X
	Muy alta	0.90			Muy alto	0.80	
	<b>Baja</b>	<b>0.30</b>			<b>Alto</b>	<b>0.40</b>	

Fuente: Elaboración propia

TABLA N° 41: REGISTRO DE RIESGOS EN LA OPERACIÓN DEL PROYECTO.

Anexo N° 01							
Formato para identificar, analizar y dar respuesta a riesgos							
1	NÚMERO Y FECHA DEL DOCUMENTO	Número	6				
		Fecha	Noviembre 2020				
2	DATOS GENERALES DEL PROYECTO	Nombre del Proyecto	MEJORAMIENTO DEL SERVICIO DE EDUCACIÓN SECUNDARIA DE LA I.E. DOS MAYO DEL CENTRO POBLADO DE PACCHA, DISTRITO DE CHULUCANAS, PROVINCIA DE MORROPÓN -PIURA				
		Ubicación Geográfica	CENTRO POBLADO PACCHA				
3	IDENTIFICACIÓN DE RIESGO						
	3.1	CÓDIGO DE RIESGO	R - 08				
	3.2	DESCRIPCIÓN DEL RIESGO	PELIGRO AMBIENTAL O RELACIONADO CON EL INCUMPLIMIENTO DE LA NORMATIVA AMBIENTAL				
	3.3	CAUSA(S) GENERADORA(S)	Causa N° 1	FALTA DE UNA ADECUADA IDENTIFICACIÓN Y EVALUACIÓN DEL IMPACTO AMBIENTAL			
			Causa N° 2	FALTA DE UN ADECUADO PLAN DE MANEJO Y MITIGACIÓN DEL IMPACTO AMBIENTAL			
Causa N° 3			FALTA DE UN ADECUADO PLAN DE MANEJO DE CONTINGENCIA				
4	ANÁLISIS CUALITATIVO DE RIESGOS						
	4.1	PROBABILIDAD DE OCURRENCIA		4.2	IMPACTO EN LA EJECUCIÓN DE LA OBRA		
		Muy baja	0.10		Muy bajo	0.05	
		Baja	0.30		Bajo	0.10	
		Moderada	0.50		X	Moderado	0.20
		Alta	0.70			Alto	0.40
		Muy alta	0.90			Muy alto	0.80
		Moderada	0.50		Bajo	0.20	

Fuente: Elaboración propia

TABLA N° 42: REGISTRO DE RIESGOS EN LA OPERACIÓN DEL PROYECTO.

Anexo N° 01													
Formato para identificar, analizar y dar respuesta a riesgos													
1	NÚMERO Y FECHA DEL DOCUMENTO		Número		7								
			Fecha		Noviembre 2020								
2	DATOS GENERALES DEL PROYECTO		Nombre del Proyecto		MEJORAMIENTO DEL SERVICIO DE EDUCACIÓN SECUNDARIA DE LA I.E. DOS MAYO DEL CENTRO POBLADO DE PACCHA, DISTRITO DE CHULUCANAS, PROVINCIA DE MORROPÓN - PIURA								
			Ubicación Geográfica		CENTRO POBLADO PACCHA								
3	IDENTIFICACIÓN DE RIESGO												
	3.1	CÓDIGO DE RIESGO		R - 07									
	3.2	DESCRIPCIÓN DEL RIESGO		PELIGRO DE OBTENCIÓN DE PERMISOS PARA EJECUCIÓN DE OBRA									
	3.3	CAUSA(S) GENERADORA(S)		Causa N° 1	FALTA DE APROBACIÓN DE ESTUDIOS BÁSICOS, EIA								
				Causa N° 2	ACTAS DE DOCUMENTOS DE DISPONIBILIDAD DE BOTADEROS, CANTERAS Y CAMPAMENTO								
Causa N° 3													
4	ANÁLISIS CUALITATIVO DE RIESGOS												
	4.1	PROBABILIDAD DE OCURRENCIA			4.2	IMPACTO EN LA EJECUCIÓN DE LA OBRA							
								Muy baja	0.10		Muy bajo	0.05	
								Baja	0.30		Bajo	0.10	
								Moderada	0.50	X	Moderado	0.20	X
								Alta	0.70		Alto	0.40	
								Muy alta	0.90		Muy alto	0.80	
								Moderada	0.50		Bajo	0.20	

Fuente: Elaboración propia.

TABLA N° 43: REGISTRO DE RIESGOS EN LA OPERACIÓN DEL PROYECTO.

Anexo N° 01								
Formato para identificar, analizar y dar respuesta a riesgos								
1	NÚMERO Y FECHA DEL DOCUMENTO		Número	8				
			Fecha	Noviembre 2020				
2	DATOS GENERALES DEL PROYECTO		Nombre del Proyecto	MEJORAMIENTO DEL SERVICIO DE EDUCACIÓN SECUNDARIA DE LA LE. DOS MAYO DEL CENTRO POBLADO DE PACCHA, DISTRITO DE CHULUCANAS, PROVINCIA DE MORROPÓN -PIURA				
			Ubicación Geográfica	CENTRO POBLADO PACCHA				
3	IDENTIFICACIÓN DE PELIGROS							
	3.1	CÓDIGO DE RIESGO	R - 08					
	3.2	DESCRIPCIÓN DEL RIESGO	PELIGRO DERIVADOS PARA TRANSPORTE, ADQUISICIÓN DE INSUMOS O MATERIALES					
	3.3	CAUSA(S) GENERADORA(S)	Causa N° 1	OCURRENCIA DE PELIGROS CLIMÁTICOS QUE IMPOSIBILITEN EL NORMAL DESARROLLO DE LOS TRABAJOS DE OBRA				
Causa N° 2			EL NO PRESENTAR INFORMACIÓN EN EL EXPEDIENTE SOBRE PROVEEDORES DE MATERIALES CERCANOS					
Causa N° 3			FALTA DE IDENTIFICACIÓN DE CANTERAS CERCANAS					
4	ANÁLISIS CUALITATIVO DE RIESGOS							
	4.1	PROBABILIDAD DE OCURRENCIA			4.2	IMPACTO EN LA EJECUCIÓN DE LA OBRA		
		Muy baja	0.10			Muy bajo	0.05	
		Baja	0.30			Bajo	0.10	
		Moderada	0.50	X		Moderado	0.20	X
		Alta	0.70			Alto	0.40	
		Muy alta	0.90			Muy alto	0.80	
		<b>Moderada</b>	<b>0.500</b>			<b>Moderado</b>	<b>0.200</b>	

Fuente: Elaboración propia



TABLA N° 44: REGISTRO DE RIESGOS EN LA OPERACIÓN DEL PROYECTO.

Anexo N° 01						
Formato para identificar, analizar y dar respuesta a riesgos						
1	NÚMERO Y FECHA DEL DOCUMENTO	Número	9			
		Fecha	Noviembre 2020			
2	DATOS GENERALES DEL PROYECTO	Nombre del Proyecto	MEJORAMIENTO DEL SERVICIO DE EDUCACIÓN SECUNDARIA DE LA I.E. DOS MAYO DEL CENTRO POBLADO DE PACCHA, DISTRITO DE CHULUCANAS, PROVINCIA DE MORROPÓN -PIURA			
		Ubicación Geográfica	CENTRO POBLADO PACCHA			
3	IDENTIFICACIÓN DE RIESGO					
	3.1	CÓDIGO DE RIESGO	R - 09			
	3.2	DESCRIPCIÓN DEL RIESGO	PELIGRO VINCULADOS A ACCIDENTES DEL PERSONAL DE OBRA EN LA ETAPA DE CONSTRUCCIÓN			
	3.3	CAUSA(S) GENERADORA(S)	Causa N° 1	FALTA DE UNA CORRECTA IDENTIFICACIÓN DE PELIGROS NATURALES EN TODO EL SISTEMA EDUCATIVO, ASÍ COMO INFORMACIÓN SECUNDARIA POR LA MUNICIPALIDAD PROVINCIAL DE MORROPÓN		
			Causa N° 2	FALTA DE INDUCCIÓN AL PERSONAL INGRESANTE A OBRA, ASÍ COMO CAPACITACIÓN DIARIA SOBRE CONOCIMIENTO Y RESPUESTA EN TEMAS DE SEGURIDAD		
			Causa N° 3	FALTA DE PROGRAMAS DE SEGURIDAD Y SALUD EN EL TRABAJO CONTEMPLADOS EN EL ESTUDIO DE RIESGOS		
4	ANÁLISIS CUALITATIVO DE RIESGOS					
	4.1	PROBABILIDAD DE OCURRENCIA		4.2	IMPACTO EN LA EJECUCIÓN DE LA OBRA	
		Muy baja	0.10		Muy bajo	0.05
		Baja	0.30		Bajo	0.10
		Moderada	0.50		Moderado	0.20
		Alta	0.70		Alto	0.40
		Muy alta	0.90		Muy alto	0.60
	Moderada		0.500	Moderado		0.200

Fuente: Elaboración propia

TABLA N° 45: IDENTIFICACIÓN, ANÁLISIS DE RIESGOS.

PELIGRO POR DEFICIENCIAS EN EL DISEÑO DE LOS SERVICIOS EDUCATIVOS, COSTO Y CALIDAD DE LA INFRAESTRUCTURA, NIVEL DE SERVICIO PUEDAN PROVOCAR RETRASOS EN LA OBRA						
1 IDENTIFICACIÓN DE RIESGOS						
1.1 CÓDIGO DE RIESGO		R - 01				
2 ANÁLISIS CUALITATIVO DE RIESGOS						
2.1 PROBABILIDAD DE OCURRENCIA		2.2 IMPACTO EN LA EJECUCIÓN DE LA OBRA				
Muy baja 0.10		Muy bajo 0.05				
Baja 0.30		Bajo 0.10				
Moderada 0.50 X		Moderado 0.20 X				
Alta 0.70		Alto 0.40				
Muy alta 0.90		Muy alto 0.80				
Alta 0.50		Moderado 0.200				
2.3 PRIORIZACIÓN DEL RIESGO						
Puntuación del Riesgo =Probabilidad x Impacto		0.10	Prioridad del Riesgo	Prioridad Moderada		
3 RESPUESTA A LOS RIESGOS						
3.1 ESTRATEGIA		Mitigar el Riesgo	X	Evitar el Riesgo		
		Aceptar el Riesgo		Transferir el Riesgo		
3.2 DISPARADOR DE RIESGO		DURANTE LA ELABORACIÓN DEL EXPEDIENTE TÉCNICO SE TENDRÁN LAS CONSIDERACIONES PARA UN ADECUADO DISEÑO, SIENDO LA EVALUACIÓN DE LA MISMA QUE REDUCEN LAS DEFICIENCIAS Y EVITAR RETRASOS EN OBRA				
3.3 ACCIONES PARA DAR RESPUESTA AL RIESGO		1-SEGUIR ADECUADAMENTE LAS INDICACIONES DE LAS ESPECIFICACIONES TÉCNICAS. 2-SE DEBE REALIZAR VISITA DE CAMPO, IDENTIFICACIÓN MINUCIOSA DE LAS ÁREAS QUE PRESENTAN MAYOR AFECTACIÓN, PARA UN CORRECTO PLANTEAMIENTO TÉCNICO. 3- COORDINACIÓN CON LAS AUTORIDADES LOCALES PARA REALIZAR REUNIONES Y TALLERES, EN EL CUAL PUEDAN GENERARSE ACTAS DE ACUERDOS PARA LOS MESES DE EJECUCIÓN DE OBRA.				

Fuente: Elaboración propia

TABLA N° 46: REGISTRO DE RIESGOS EN LA EJECUCIÓN DEL PROYECTO.

PELIGRO DE CONSTRUCCIÓN POR FALLAS TÉCNICAS							
1	IDENTIFICACIÓN DE RIESGOS						
	1.1	CÓDIGO DE RIESGO		R - 02			
2	ANÁLISIS CUALITATIVO DE RIESGOS						
	2.1	PROBABILIDAD DE OCURRENCIA		2.2	IMPACTO EN LA EJECUCIÓN DE LA OBRA		
		Muy baja	0.10			Muy bajo	0.05
		Baja	0.30			Bajo	0.10
		Moderada	0.50			Moderado	0.20
		Alta	0.70		X	Alto	0.40
		Muy alta	0.90			Muy alto	0.80
		Alta	0.70			Moderado	0.200
	2.3	PRIORIZACIÓN DEL RIESGO					
		Puntuación del Riesgo =Probabilidad x Impacto	0.14	Prioridad del Riesgo	Prioridad Moderada		
3	RESPUESTA A LOS RIESGOS						
	3.1	ESTRATEGIA	Mitigar Riesgo	X	Evitar el Riesgo		
			Aceptar Riesgo		Transferir el Riesgo		
3.2	DISPARADOR DE RIESGO	PARA EVITAR LOS RIESGOS EN LA CONSTRUCCIÓN SE TIENE EN CUENTA EL ESTUDIO DE SUELOS QUE VA DE LA MANO CON EL ESTUDIO DE ANÁLISIS DE RIESGO PARA LA TOMA DE DECISIONES SOBRE LOS MESES EN QUE SE PUEDE REALIZAR LA OBRA Y NO SEAN AFECTADOS POR LLUVIAS. ASÍ COMO LAS ESPECIFICACIONES TÉCNICAS.					
3.3	ACCIONES PARA DAR RESPUESTA AL RIESGO	1- SE DEBERÁ REALIZAR LA COMPATIBILIDAD DEL EXPEDIENTE TÉCNICO CON LA REALIDAD EN CAMPO, ADEMÁS DE EJECUTAR LA CIMENTACIÓN EN LA TEMPORADA NO LLUVIOSA 2- SEGUIR LAS GUÍAS DE PROCEDIMIENTOS DEL EXPEDIENTE TÉCNICO ASÍ COMO: PLANOS, ESPECIFICACIONES TÉCNICAS, ETC 3- VER EL ESTUDIO DE SUELOS, PARA PODER CONOCER GRADO DE RESISTENCIA DEL SUELO					

Fuente: Elaboración propia

TABLA N° 47: REGISTRO DE RIESGOS EN LA OPERACIÓN DEL PROYECTO.

INUNDACIONES PLUVIALES, POR LLUVIAS INTENSAS QUE IMPACTAN A LAS OBRAS							
1	IDENTIFICACIÓN DE RIESGOS						
	1.1	CÓDIGO DE RIESGO		R - 03			
2	ANÁLISIS CUALITATIVO DE RIESGOS						
2.1	PROBABILIDAD DE OCURRENCIA			2.2	IMPACTO EN LA EJECUCIÓN DE LA OBRA		
	Muy baja	0.10			Muy bajo	0.05	
	Baja	0.30			Bajo	0.10	
	Moderada	0.50			Moderado	0.20	
	Alta	0.70	X		Alto	0.40	
	Muy alta	0.90			Muy alto	0.80	
	Alta		0.70		Alto		0.40
2.3	PRIORIZACIÓN DEL RIESGO						
	Puntuación del Riesgo =Probabilidad x Impacto		0.28	Prioridad del Riesgo	Prioridad Alta		
3	RESPUESTA A LOS RIESGOS						
3.1	ESTRATEGIA		Mitigar Riesgo	X	Evitar Riesgo		
			Aceptar Riesgo		Transferir Riesgo		
3.2	DISPARADOR DE RIESGO		EN EL PRESENTE ESTUDIO DE ANÁLISIS DE RIESGO SE MENCIONAN LAS OBRAS QUE POSIBLEMENTE PUEDAN SER AFECTADOS POR PELIGRO ANTE INUNDACIÓN PLUVIAL, DE IGUAL FORMA SE TOMA LA INFORMACIÓN DE PRECIPITACIONES PLUVIALES PARA VER LA TEMPORADA ADECUADA PARA EJECUCIÓN DE LA OBRA				
3.3	ACCIONES PARA DAR RESPUESTA AL RIESGO		1- EVITAR EXCAVACIÓN DE ZANJAS EN MESES DE LLUVIAS 2- CONSIDERAR MATERIALES ADECUADOS EN LA EJECUCIÓN DE LAS OBRAS.				

Fuente: Elaboración propia

TABLA N° 48: REGISTRO DE RIESGOS EN LA OPERACIÓN DEL PROYECTO.

PELIGRO GEOTÉCNICO								
1	IDENTIFICACIÓN DE RIESGOS							
	1.1	CÓDIGO DE RIESGO		R - 04				
2	ANÁLISIS CUALITATIVO DE RIESGOS							
	2.1	PROBABILIDAD DE OCURRENCIA			2.2	IMPACTO EN LA EJECUCIÓN DE LA OBRA		
		Muy baja	0.10			Muy bajo	0.05	
		Baja	0.30			Bajo	0.10	
		Moderada	0.50			Moderado	0.20	X
		Alta	0.70	X		Alto	0.40	
		Muy alta	0.90			Muy alto	0.80	
		Alta		0.70		Muy alto		0.20
	2.3	PRIORIZACIÓN DEL RIESGO						
		Puntuación del Riesgo =Probabilidad x Impacto		0.14	Prioridad del Riesgo	Prioridad Moderada		
3	RESPUESTA A LOS RIESGOS							
	3.1	ESTRATEGIA		Mitigar Riesgo	X	Evitar Riesgo		
				Aceptar Riesgo		Transferir Riesgo		
3.2	DISPARADOR DE RIESGO		EN EL EXPEDIENTE TÉCNICO SE HA TOMADO EN CUENTA LOS PROCEDIMIENTOS Y RECOMENDACIONES PARA UN DISEÑO RESISTENTE ANTE LA MAGNITUD DE LAS EROSIONES U OTROS ACONTECIMIENTOS.					
3.3	ACCIONES PARA DAR RESPUESTA AL RIESGO		- REALIZAR TRABAJOS CON MATERIAL DE CANTERA ADECUADA - EVITAR SOBRE EXCAVACIONES					

Fuente: Elaboración propia



TABLA N° 49: REGISTRO DE RIESGOS EN LA OPERACIÓN DEL PROYECTO.

PELIGRO DE INTERFERENCIAS CON AUTORIDADES - BENEFICIARIOS / SERVICIO AFECTADO							
1	IDENTIFICACIÓN DE RIESGOS						
	1.1	CÓDIGO DE RIESGO		R - 05			
2	ANÁLISIS CUALITATIVO DE RIESGOS						
2.1	PROBABILIDAD DE OCURRENCIA			2.2	IMPACTO EN LA EJECUCIÓN DE LA OBRA		
	Muy baja	0.10			Muy bajo	0.05	
	Baja	0.30	X		Bajo	0.10	
	Moderada	0.50			Moderado	0.20	
	Alta	0.70			Alto	0.40	X
	Muy alta	0.90			Muy alto	0.80	
	Baja		0.30		Alto		0.40
2.3	PRIORIZACIÓN DEL RIESGO						
	Puntuación del Riesgo =Probabilidad x Impacto		0.120	Prioridad del Riesgo	Prioridad Moderada		
3	RESPUESTA A LOS RIESGOS						
3.1	ESTRATEGIA		Mitigar el Riesgo	X	Evitar el Riesgo		
			Aceptar el Riesgo		Transferir el Riesgo		
3.2	DISPARADOR DE RIESGO		SE HA REALIZADO LAS COORDINACIONES CON LAS AUTORIDADES LOCALES, MEDIANTE REUNIONES Y COMPROMISOS, PARA EVITAR POSTERIORMENTE INTERFERENCIAS EN LA EJECUCIÓN DE LA OBRA				
3.3	ACCIONES PARA DAR RESPUESTA AL RIESGO		- ESTABLECER COORDINACIONES DIRECTAS CON LAS AUTORIDADES LOCALES A FIN DE MANTENER RESPUESTAS Y ACCIONES CORRECTIVAS INMEDIATAS PARA MINIMIZAR PERCANCES POSTERIORES Y AMPLIACIÓN DE PLAZOS DE OBRA				
			- REALIZAR TALLERES PARTICIPATIVOS, EN LOS CUALES PUEDAN ESTAR PRESENTES LAS AUTORIDADES LOCALES PARA LA ELABORACIÓN DE ACTAS DONDE SE PUEDA TENER ACUERDOS SOBRE LA DISPONIBILIDAD DEL TERRENO PARA LA EJECUCIÓN DE LA OBRA				

Fuente: Elaboración propia

TABLA N° 50: REGISTRO DE RIESGOS EN LA OPERACIÓN DEL PROYECTO.

PELIGRO AMBIENTAL O RELACIONADO CON EL INCUMPLIMIENTO DE LA NORMATIVA AMBIENTAL									
1	IDENTIFICACIÓN DE RIESGOS								
	1.1	CÓDIGO DE RIESGO			R - 06				
2	ANÁLISIS CUALITATIVO DE RIESGOS								
	2.1	PROBABILIDAD DE OCURRENCIA			2.2	IMPACTO EN LA EJECUCIÓN DE LA OBRA			
		Muy baja	0.10			Muy bajo	0.05		
		Baja	0.30			Bajo	0.10		
		Moderada	0.50	X		Moderado	0.20	X	
		Alta	0.70			Alto	0.40		
		Muy alta	0.90			Muy alto	0.60		
		Moderada		0.50		Bajo		0.20	
	2.3	PRIORIZACIÓN DEL RIESGO							
		Puntuación del Riesgo =Probabilidad x Impacto		0.10	Prioridad del Riesgo		Prioridad Moderada		
3	RESPUESTA A LOS RIESGOS								
	3.1	ESTRATEGIA		Mitigar Riesgo		X	Evitar Riesgo		
				Aceptar Riesgo			Transferir Riesgo		
	3.2	DISPARADOR DE RIESGO		EN LA ELABORACIÓN DEL ESTUDIO AMBIENTAL, SE MENCIONA LOS COMPROMISOS PARA MITIGAR EL IMPACTO AMBIENTAL EN LA EJECUCIÓN DEL PROYECTO					
	3.3	ACCIONES PARA DAR RESPUESTA AL RIESGO		- CORROBORAR LAS ACCIONES EN CUMPLIMIENTO DE LA NORMATIVA AMBIENTAL ACTUAL, PREVIA A LA EJECUCIÓN DE LOS TRABAJOS EN OBRA					
- EL ESPECIALISTA AMBIENTAL DEBERÁ ELABORAR EL PLAN DE MITIGACIÓN AMBIENTAL DE ACUERDO A LO IDENTIFICADO EN CAMPO PARA QUE ASÍ NO SEA AFECTADO LOS COMPONENTES FÍSICOS BIOLÓGICO Y SOCIAL. - EL PROYECTO DEBE CONTEMPLAR LAS MEDIDAS DE RESPUESTA O CONTINGENCIA EN CASO DE CUALQUIER SUCESO NATURAL.									

Fuente: Elaboración propia

TABLA N° 51: REGISTRO DE RIESGOS EN LA OPERACIÓN DEL PROYECTO.

PELIGRO DE OBTENCIÓN DE PERMISOS PARA EJECUCIÓN DE OBRA						
Formato para identificar, analizar y dar respuesta a riesgos						
1	IDENTIFICACIÓN DE RIESGOS					
	1.1	CÓDIGO DE RIESGO		R - 07		
2	ANÁLISIS CUALITATIVO DE RIESGOS					
2.1	PROBABILIDAD DE OCURRENCIA			2.2	IMPACTO EN LA EJECUCIÓN DE LA OBRA	
	Muy baja	0.10			Muy bajo	0.05
	Baja	0.30			Bajo	0.10
	Moderada	0.50	X		Moderado	0.20
	Alta	0.70			Alto	0.40
	Muy alta	0.90			Muy alto	0.80
	Moderada		0.50		Bajo	0.20
2.3	PRIORIZACIÓN DEL RIESGO					
	Puntuación del Riesgo =Probabilidad x Impacto		0.10	Prioridad del Riesgo	Prioridad Moderada	
3	RESPUESTA A LOS RIESGOS					
3.1	ESTRATEGIA		Mitigar Riesgo	X	Evitar Riesgo	
			Aceptar Riesgo		Transferir Riesgo	
3.2	DISPARADOR DE RIESGO		SE HA REALIZADO LAS COORDINACIONES CON LAS AUTORIDADES LOCALES Y ACUERDO DE COMPROMISOS, PARA EVITAR POSTERIORMENTE INTERFERENCIAS EN LA EJECUCIÓN DE LA OBRA			
3.3	ACCIONES PARA DAR RESPUESTA AL RIESGO		- VERIFICACIÓN Y CORROBORACIÓN DE TODOS LAS LICENCIAS Y PERMISOS DE OBRA ASÍ COMO LA DISPONIBILIDAD DEL TERRENO - ACUERDOS CON LA COMUNIDAD EDUCATIVA SOBRE LA EJECUCIÓN DE LA OBRA			

Fuente: Elaboración propia.

TABLA N° 52: REGISTRO DE RIESGOS EN LA OPERACIÓN DEL PROYECTO.

PELIGROS DERIVADOS PARA TRANSPORTE, ADQUISICIÓN DE INSUMOS O MATERIALES								
1	IDENTIFICACIÓN DE RIESGOS							
	1.1	CÓDIGO DE RIESGO			R - 08			
2	ANÁLISIS CUALITATIVO DE RIESGOS							
	2.1	PROBABILIDAD DE OCURRENCIA			2.2	IMPACTO EN LA EJECUCIÓN DE LA OBRA		
		Muy baja	0.10			Muy bajo	0.05	
		Baja	0.30			Bajo	0.10	
		Moderada	0.50	X		Moderado	0.20	X
		Alta	0.70			Alto	0.40	
		Muy alta	0.90			Muy alto	0.60	
		Moderada		0.500		Moderado		0.200
	4.3	PRIORIZACIÓN DEL RIESGO						
		Puntuación del Riesgo =Probabilidad x Impacto		0.100	Prioridad del Riesgo	Prioridad Moderada		
	5	RESPUESTA A LOS RIESGOS						
5.1		ESTRATEGIA	Mitigar Riesgo	X	Evitar Riesgo			
			Aceptar Riesgo		Transferir Riesgo			
5.2		DISPARADOR DE RIESGO	PARA EVITAR LOS RIESGOS EN LA CONSTRUCCIÓN SE TIENE EN CUENTA EL ESTUDIO SUELOS QUE VA DE LA MANO CON EL ESTUDIO DE ANÁLISIS DE RIESGO PARA LA TOMA DE DECISIONES SOBRE LOS MESES EN QUE SE PUEDE REALIZAR LA OBRA					
5.3	ACCIONES PARA DAR RESPUESTA AL RIESGO	- OPTIMIZAR LOS TIEMPOS Y RENDIMIENTOS EN ÉPOCAS CUYO CLIMA BRINDE CONDICIONES FAVORABLES PARA LA EJECUCIÓN DE OBRA - SE DEBE ADJUNTAR TODAS LAS COTIZACIONES EN EL EXPEDIENTE, PARA PODER TENER REFERENCIAS DE EMPRESAS DE VENTAS DE MATERIALES CERCANOS - IDENTIFICAR LAS FUENTES DE AGUA Y CANTERA CERCANOS QUE VAN ABASTECER DURANTE EL TIEMPO DE EJECUCIÓN.						

Fuente: Elaboración propia

TABLA N° 53: REGISTRO DE RIESGOS EN LA OPERACIÓN DEL PROYECTO.

PELIGROS VINCULADOS A ACCIDENTES DEL PERSONAL DE OBRA EN LA ETAPA DE CONSTRUCCIÓN								
1	IDENTIFICACIÓN DE RIESGOS							
	1.1	CÓDIGO DE RIESGO	R - 09					
2	ANÁLISIS CUALITATIVO DE RIESGOS							
	2.1	PROBABILIDAD DE OCURRENCIA			2.2	IMPACTO EN LA EJECUCIÓN DE LA OBRA		
		Muy baja	0.10			Muy bajo	0.05	
		Baja	0.30			Bajo	0.10	
		Moderada	0.50	X		Moderado	0.20	X
		Alta	0.70			Alto	0.40	
		Muy alta	0.90			Muy alto	0.80	
		Moderada		0.500		Moderado		0.200
	2.3	PRIORIZACIÓN DEL RIESGO						
		Puntuación del Riesgo =Probabilidad x Impacto		0.100	Prioridad del Riesgo	Prioridad Moderada		
3	RESPUESTA A LOS RIESGOS							
	3.1	ESTRATEGIA	Mitigar Riesgo	X	Evitar Riesgo			
			Aceptar Riesgo		Transferir Riesgo			
	3.2	DISPARADOR DE RIESGO	EN EL ESTUDIO AMBIENTAL SE CONSIDERA PREVENCIÓN Y SEGURIDAD CON EL PROPÓSITO DE PODER EVITAR ACCIDENTES EN LA ETAPA DE CONSTRUCCIÓN					
3.3	ACCIONES PARA DAR RESPUESTA AL RIESGO	<ul style="list-style-type: none"><li>- MINIMIZAR Y PREVENIR LA OCURRENCIA DE RIESGOS EN OBRA REALIZANDO UN ANÁLISIS DE RIESGOS IN SITU DE ACCIDENTES PROPIOS DE LA OBRA.</li><li>- USO DE EQUIPOS DE PROTECCIÓN PERSONAL.</li><li>- CHARLAS DE INDUCCIÓN E INFORMACIÓN DIARIA SOBRE PREVENCIÓN ANTES DE INICIO DE ACTIVIDADES EN LO QUE REFIERE A CADA TIPO DE TRABAJO.</li></ul>						

Fuente: Elaboración propia



**CLÁUSULA DÉCIMA CUARTA: RESPONSABILIDAD POR VICIOS OCULTOS**

Ni la suscripción del Acta de Recepción de Obra, ni el consentimiento de la liquidación del contrato de obra, enervan el derecho de LA ENTIDAD a reclamar, posteriormente, por defectos o vicios ocultos, conforme a lo dispuesto por los artículos 40 de la Ley de Contrataciones del Estado y 173 de su Reglamento.

El plazo máximo de responsabilidad de EL CONTRATISTA es de 7 AÑOS] años, contados a partir de la conformidad de la recepción TOTAL de la obra.

**CLÁUSULA DÉCIMA QUINTA: PENALIDADES**

Si EL CONTRATISTA incurre en retraso injustificado en la ejecución de las prestaciones objeto del contrato, LA ENTIDAD le aplica automáticamente una penalidad por mora por cada día de atraso, de acuerdo a la siguiente fórmula:

$$\text{Penalidad Diaria} = \frac{0.10 \times \text{monto vigente}}{F \times \text{plazo vigente en días}}$$

Donde:

**F = 0.15 para plazos mayores a sesenta (60) días o;**

**F = 0.40 para plazos menores o iguales a sesenta (60) días.**

El retraso se justifica a través de la solicitud de ampliación de plazo debidamente aprobado. Adicionalmente, se considera justificado el retraso y en consecuencia no se aplica penalidad, cuando EL CONTRATISTA acredite, de modo objetivamente sustentado, que el mayor tiempo transcurrido no le resulta imputable. En este último caso la calificación del retraso como justificado por parte de LA ENTIDAD no da lugar al pago de gastos generales ni costos directos de ningún tipo, conforme el numeral 162.5 del artículo 162 del Reglamento de la Ley de Contrataciones del Estado.

Adicionalmente a la penalidad por mora se aplicarán las siguientes penalidades:

Otras penalidades			
N°	Supuestos de aplicación de penalidad	Forma de cálculo	Procedimiento
1	Cuando el personal acreditado permanece menos de sesenta (60) días desde el inicio de su participación en la ejecución del contrato o del íntegro del plazo de ejecución, si este es menor a los sesenta (60) días, de conformidad con las disposiciones establecidas en el numeral 190.2 del artículo 190 del Reglamento.	(0.5 UIT) por cada día de ausencia del personal en obra en el plazo previsto.	Según informe del SUPERVISOR DE LA OBRA.
2	En caso el contratista incumpla con su obligación de ejecutar la prestación con el personal acreditado o debidamente sustituido.	(0.5 UIT) por cada día de ausencia del personal en obra.	Según informe del SUPERVISOR DE LA OBRA.
3	<b>SEGURIDAD DE OBRA Y SEÑALIZACIÓN</b> Cuando el contratista no cuente con los dispositivos de seguridad en la obra. Incumpliendo las normas reglamentarias de seguridad y salud en el trabajo, la penalidad es por cada día.	0.25 de la UIT por cada día del incumplimiento	Según informe del SUPERVISOR DE LA OBRA.
4	Cuando el contratista emplee materiales no normalizados, en este caso el contratista deberá retirar dicho material y reemplazarlo por otro que este normalizado y cumpla con las especificaciones técnicas, siendo dicho reemplazo sin costo alguno para la Municipalidad.	0.50 DE LA UIT POR CADA CASO DETECTADO	Según informe del SUPERVISOR DE LA OBRA.
5	Por inasistencia del personal clave a reuniones convocadas por la entidad Contratante y/o supervisión durante la ejecución de la obra o durante las visitas del comité de recepción. Cuando el contratista injustificadamente no asista con el residente de obra y sus especialistas a reuniones convocadas por la entidad durante las visitas del comité de recepción, según su oferta. La penalidad será aplicada por cada día de inasistencia por profesional. A fin de cumplir el contratista reprogramará la reunión en forma oportuna.	0.25 de la UIT por cada inasistencia del personal clave según su participación en obra.	Según informe del SUPERVISOR DE LA OBRA.
6	<b>POR ATRASO EN EL RETIRO DE EQUIPOS O MATERIALES</b> Cuando el contratista incurra en atraso en el retiro de equipos o materiales de la obra, ordenados por el Supervisor o Entidad. Se aplicará una penalidad por cada día de demora respecto del plazo	0.25 de la UIT por cada día de demora en el retiro de equipos y/o materiales	Según informe del SUPERVISOR DE LA OBRA.

	otorgado por la Supervisión o Entidad.		
7	Si el contratista no cumple con cancelar a los obreros con boletas de pago de acuerdo a la tabla salarial del régimen de construcción civil	0.5 de la UIT por cada obrero que se incumpla	Según informe del SUPERVISOR DELA OBRA.
8	Si el contratista no cumple con cancelar semanalmente y/o quincenalmente a los trabajadores	0.5 de la UIT por cada obrero que se incumpla	Según informe del SUPERVISOR DELA OBRA.
9	Cuando el contratista no cumpia con entregar el calendario valorizado adecuado a la Fecha de inicio del plazo contractual, en un plazo de 48 horas, o en el caso de demoras injustificadas, los cronogramas reprogramados o acelerados de trabajo u otros documentos, dentro del plazo indicado en la Ley de Contrataciones y su Reglamento	Uno por diez mil (1/10000) del monto del contrato por ocurrencia.	Según informe del SUPERVISOR DELA OBRA.
10	Cuando el contratista no coloque el cartel de obra dentro de los 5 días calendarios del inicio contractual de la obra, la penalidad es por día no colocado. Hay obligación de mantener el cartel de obra durante la ejecución de la obra, se penalizará de la misma forma, cuando no se mantenga durante el plazo de ejecución de obra.	S/ 500.00 por cada día de no colocarlo o que se encuentre deteriorado.	Según informe del SUPERVISOR DELA OBRA.
11	Programación y Calendario de obra Cuando el contratista no cumpia en presentar el Calendario Acelerado de Obra, vencido el plazo de los 03 días siguientes de solicitados y anotados via cuaderno de obra por el inspector y/o supervisor de obra.	Por día 0.5 UIT	Según informe del SUPERVISOR DELA OBRA
12	Pruebas y Ensayos Cuando EL CONTRATISTA no presente los documentos que sustenten las pruebas o ensayos para verificar la calidad de los materiales y las dosificaciones, solicitados por el supervisor e inspector de obra, y solicitados con un plazo de 15 días de anticipación antes del uso de estas pruebas de calidad.	Por día 0.5 UIT	Según informe del SUPERVISOR DELA OBRA

Estas penalidades se deducen de las valorizaciones o en la liquidación final, según corresponda; o si fuera necesario, se cobra del monto resultante de la ejecución de la garantía de fiel cumplimiento.

La penalidad por mora y las otras penalidades pueden alcanzar cada una un monto máximo equivalente al diez por ciento (10%) del monto del contrato vigente, o de ser el caso, del ítem que debió ejecutarse.

Cuando se llegue a cubrir el monto máximo de la penalidad por mora o el monto máximo para otras penalidades, LA ENTIDAD puede resolver el contrato por incumplimiento.

#### **CLÁUSULA DÉCIMA SEXTA: RESOLUCIÓN DEL CONTRATO**

Cualquiera de las partes puede resolver el contrato, de conformidad con el numeral 32.3 del artículo 32 y artículo 36 de la Ley de Contrataciones del Estado, y el artículo 164 de su Reglamento. De darse el caso, LA ENTIDAD procederá de acuerdo a lo establecido en los artículos 165 y 207 del Reglamento de la Ley de Contrataciones del Estado.

#### **CLÁUSULA DÉCIMA SÉTIMA: RESPONSABILIDAD DE LAS PARTES**

Cuando se resuelva el contrato por causas imputables a algunas de las partes, se debe resarcir los daños y perjuicios ocasionados, a través de la indemnización correspondiente. Ello no obsta la aplicación de las sanciones administrativas, penales y pecuniarias a que dicho incumplimiento diere

lugar, en el caso que éstas correspondan.

Lo señalado precedentemente no exime a ninguna de las partes del cumplimiento de las demás obligaciones previstas en el presente contrato.

#### **CLÁUSULA DÉCIMA OCTAVA: ANTICORRUPCIÓN**

EL CONTRATISTA declara y garantiza no haber, directa o indirectamente, o tratándose de una persona jurídica a través de sus socios, integrantes de los órganos de administración, apoderados, representantes legales, funcionarios, asesores o personas vinculadas a las que se refiere el artículo 7 del Reglamento de la Ley de Contrataciones del Estado, ofrecido, negociado o efectuado, cualquier pago o, en general, cualquier beneficio o incentivo ilegal en relación al contrato.

Asimismo, el CONTRATISTA se obliga a conducirse en todo momento, durante la ejecución del contrato, con honestidad, probidad, veracidad e integridad y de no cometer actos ilegales o de corrupción, directa o indirectamente o a través de sus socios, accionistas, participacionistas, integrantes de los órganos de administración, apoderados, representantes legales, funcionarios, asesores y personas vinculadas a las que se refiere el artículo 7 del Reglamento de la Ley de Contrataciones del Estado.

Además, EL CONTRATISTA se compromete a i) comunicar a las autoridades competentes, de manera directa y oportuna, cualquier acto o conducta ilícita o corrupta de la que tuviera conocimiento; y ii) adoptar medidas técnicas, organizativas y/o de personal apropiadas para evitar los referidos actos o prácticas.

Finalmente, EL CONTRATISTA se compromete a no colocar a los funcionarios públicos con los que deba interactuar, en situaciones reñidas con la ética. En tal sentido, reconoce y acepta la prohibición de ofrecerles a éstos cualquier tipo de obsequio, donación, beneficio y/o gratificación, ya sea de bienes o servicios, cualquiera sea la finalidad con la que se lo haga.

#### **CLÁUSULA DÉCIMA NOVENA: MARCO LEGAL DEL CONTRATO**

Sólo en lo no previsto en este contrato, en la Ley de Contrataciones del Estado y su Reglamento, en las directivas que emita el OSCE y demás normativa especial que resulte aplicable, serán de aplicación supletoria las disposiciones pertinentes del Código Civil vigente, cuando corresponda, y demás normas de derecho privado.

#### **CLÁUSULA VIGÉSIMA: SOLUCIÓN DE CONTROVERSIAS<sup>41</sup>**

Las controversias que surjan entre las partes durante la ejecución del contrato se resuelven mediante conciliación o arbitraje, según el acuerdo de las partes.

Cualquiera de las partes tiene derecho a iniciar el arbitraje a fin de resolver dichas controversias dentro del plazo de caducidad previsto en la Ley de Contrataciones del Estado y su Reglamento.

Facultativamente, cualquiera de las partes tiene el derecho a solicitar una conciliación dentro del plazo de caducidad correspondiente, según lo señalado en el artículo 224 del Reglamento de la Ley de Contrataciones del Estado, sin perjuicio de recurrir al arbitraje, en caso no se llegue a un acuerdo entre ambas partes o se llegue a un acuerdo parcial. Las controversias sobre nulidad del contrato solo pueden ser sometidas a arbitraje.

El Laudo arbitral emitido es inapelable, definitivo y obligatorio para las partes desde el momento de su notificación, según lo previsto en el numeral 45.21 del artículo 45 de la Ley de Contrataciones del Estado.

**Importante para la Entidad**

<sup>41</sup> De acuerdo con el numeral 225.3 del artículo 225 del Reglamento, las partes pueden recurrir al arbitraje ad hoc cuando las controversias deriven de procedimientos de selección cuyo valor referencial sea menor o igual a cinco millones con 00/100 soles (S/ 5 000 000,00).

*De acuerdo con lo dispuesto en el numeral 243.4 del artículo 243 del Reglamento, la obligatoriedad de someter a Junta de Resolución de Disputas las controversias en los contratos de obra por montos superiores a veinte millones con 00/100 Soles (S/ 20 000 000,00), es obligatoria. Asimismo, el sometimiento de la solución de controversias a una Junta de Resolución de Disputas en los contratos cuyos montos sean iguales o menores a veinte millones con 00/100 Soles (S/ 20 000 000,00) es facultativa. En tal sentido, según lo previsto en el Anexo N° 2 de la Directiva N° 012-2019-OSCE/CD incluir la siguiente cláusula, según corresponda:*

**CLÁUSULA VIGÉSIMA PRIMERA: JUNTA DE RESOLUCIÓN DE DISPUTAS**

*Las partes acuerdan para la solución de las controversias derivadas del presente Contrato de Obra conformar una Junta de Resolución de Disputas (en adelante, la JRD) de acuerdo a las disposiciones de la Ley de Contrataciones del Estado, su Reglamento y las directivas que emita OSCE al respecto (en adelante, las "Normas Aplicables a la JRD"); encargando su organización y administración al [DENOMINACIÓN O RAZÓN SOCIAL DEL CENTRO DE ADMINISTRACIÓN DESIGNADO POR LAS PARTES AL CUAL ENCARGAN LA ORGANIZACIÓN DE LA JRD].*

*La JRD estará compuesta por [TRES (3) MIEMBROS / UN (1) MIEMBRO], los/el cual/es será/n designado/s conforme a las Normas Aplicables a la JRD.*

*Todas las controversias generadas entre las partes con ocasión al presente Contrato de Obra deben ser sometidas, en primer lugar, a la decisión de la JRD de conformidad con las Normas Aplicables a las JRD.*

*La decisión que emita la JRD es vinculante y, por tanto, de inmediato y obligatorio cumplimiento para las partes conforme a lo establecido en las Normas Aplicables a la JRD. El incumplimiento de la decisión otorga a la parte afectada la potestad de resolver el contrato, previo aviso requiriendo el cumplimiento.*

*En caso alguna de las Partes no esté de acuerdo con la decisión emitida por la JRD, podrá someter la controversia a arbitraje conforme a lo establecido en las Normas Aplicables a la JRD. Las Partes acuerdan que es condición obligatoria para el inicio del arbitraje el haber concluido de modo previo el procedimiento ante la JRD.*

*Si una Parte no manifiesta su disconformidad con una decisión emitida por la JRD en el plazo previsto en las Normas Aplicables a las JRD, entonces dicha decisión adquiere el carácter de definitiva y no podrá ser sometida a arbitraje. Si una Parte manifiesta su disconformidad con una decisión emitida por la JRD en el plazo previsto en las Normas Aplicables a las JRD, pero no inicia el arbitraje respectivo en el plazo previsto en dichas Normas, aquella adquiere la calidad de definitiva.*

*Incorporar o eliminar, según corresponda*

**CLÁUSULA VIGÉSIMA SEGUNDA: FACULTAD DE ELEVAR A ESCRITURA PÚBLICA**

Cualquiera de las partes puede elevar el presente contrato a Escritura Pública corriendo con todos los gastos que demande esta formalidad.

**CLÁUSULA VIGÉSIMA TERCERA: DOMICILIO PARA EFECTOS DE LA EJECUCIÓN CONTRACTUAL**

Las partes declaran el siguiente domicilio para efecto de las notificaciones que se realicen durante la ejecución del presente contrato:

DOMICILIO DE LA ENTIDAD: [.....]

DOMICILIO DEL CONTRATISTA: [CONSIGNAR EL DOMICILIO SEÑALADO POR EL POSTOR GANADOR DE LA BUENA PRO AL PRESENTAR LOS REQUISITOS PARA EL PERFECCIONAMIENTO DEL CONTRATO]

La variación del domicilio aquí declarado de alguna de las partes debe ser comunicada a la otra parte, formalmente y por escrito, con una anticipación no menor de quince (15) días calendario.

De acuerdo con las bases integradas, la oferta y las disposiciones del presente contrato, las partes lo firman por duplicado en señal de conformidad en la ciudad de [.....] al [CONSIGNAR



FECHA].

\_\_\_\_\_  
"LA ENTIDAD"

\_\_\_\_\_  
"EL CONTRATISTA"

**Importante**

*Este documento puede firmarse digitalmente si ambas partes cuentan con firma digital, según la Ley N° 27269, Ley de Firmas y Certificados Digitales<sup>42</sup>.*

---

<sup>42</sup> Para mayor información sobre la normativa de firmas y certificados digitales ingresar a:  
<https://www.indecopi.gob.pe/web/firmas-digitales/firmar-y-certificados-digitales>

**CAPÍTULO VI**  
**CONSTANCIA DE PRESTACIÓN DE EJECUCIÓN DE OBRA**

De conformidad con el artículo 169 del Reglamento, se deja expresa constancia de la culminación de la prestación derivada del contrato mencionado en el numeral 3 del presente documento.

<b>1</b>	<b>DATOS DEL DOCUMENTO</b>	Número del documento			
		Fecha de emisión del documento			
<b>2</b>	<b>DATOS DEL CONTRATISTA</b>	Nombre, denominación o razón social			
		RUC			
		EN CASO EL CONTRATISTA SEA UN CONSORCIO, ADEMÁS SE DEBERÁ REGISTRAR LA SIGUIENTE INFORMACIÓN:			
		Nombre o razón social del integrante del consorcio	RUC	%	Descripción de las obligaciones
<b>3</b>	<b>DATOS DEL CONTRATO</b>	Número del contrato			
		Tipo y número del procedimiento de selección			
		Descripción del objeto del contrato			
		Fecha de suscripción del contrato			
		Monto del contrato			
<b>4</b>	<b>DATOS DE LA OBRA</b>	Denominación de la obra			
		Ubicación de la obra (Región, Provincia y Distrito)			
		Nombres y apellidos del Supervisor de la Obra			
		Plazo de ejecución de la obra	Plazo original	días calendario	
			Ampliación(es) de plazo	días calendario	
			Total plazo	días calendario	
			Fecha de culminación de la obra		
			Fecha de recepción de la obra		
			Fecha de liquidación de la obra		
		Monto de la obra	Número de adicionales de obra		
			Monto total de los adicionales		
			Número de deductivos		
			Monto total de los deductivos		
Monto total de la obra (sólo componente de obra)					

<b>5 APLICACIÓN DE PENALIDADES</b>	Monto de las penalidades por mora				
	Monto de otras penalidades				
	Monto total de las penalidades aplicadas				
<b>6 SOLUCIÓN DE CONTROVERSIAS DEL CONTRATO</b>	Junta de Resolución de Disputas	Si		No	
	Arbitraje	Si		No	
	N° de arbitrajes				
<b>7 DATOS DE LA ENTIDAD</b>	Nombre de la Entidad				
	RUC de la Entidad				
	Nombres y apellidos del funcionario que emite la constancia				
	Cargo que ocupa en la Entidad				
	Teléfono de contacto				
<b>8</b>					
	<b>NOMBRE, FIRMA Y SELLO DEL FUNCIONARIO COMPETENTE</b>				

## **ANEXOS**

## ANEXO N° 1

### DECLARACIÓN JURADA DE DATOS DEL POSTOR

Señores

**COMITÉ DE SELECCIÓN**

**LICITACIÓN PÚBLICA N° [CONSIGNAR NOMENCLATURA DEL PROCEDIMIENTO]**

Presente.-

El que se suscribe, [.....], postor y/o Representante Legal de [CONSIGNAR EN CASO DE SER PERSONA JURÍDICA], identificado con [CONSIGNAR TIPO DE DOCUMENTO DE IDENTIDAD] N° [CONSIGNAR NÚMERO DE DOCUMENTO DE IDENTIDAD], con poder inscrito en la localidad de [CONSIGNAR EN CASO DE SER PERSONA JURÍDICA] en la Ficha N° [CONSIGNAR EN CASO DE SER PERSONA JURÍDICA] Asiento N° [CONSIGNAR EN CASO DE SER PERSONA JURÍDICA], **DECLARO BAJO JURAMENTO** que la siguiente información se sujeta a la verdad:

Nombre, Denominación o Razón Social :			
Domicilio Legal :			
RUC :	Teléfono(s) :		
Correo electrónico :			

#### Autorización de notificación por correo electrónico:

Autorizo que se notifiquen al correo electrónico indicado las siguientes actuaciones:

1. Solicitud de reducción de la oferta económica.
2. Solicitud de subsanación de los requisitos para perfeccionar el contrato.
3. Solicitud para presentar los documentos para perfeccionar el contrato, según orden de prelación, de conformidad con lo previsto en el artículo 141 del Reglamento.
4. Respuesta a la solicitud de acceso al expediente de contratación.

Asimismo, me comprometo a remitir la confirmación de recepción, en el plazo máximo de dos (2) días hábiles de recibida la comunicación.

[CONSIGNAR CIUDAD Y FECHA]

.....  
**Firma, Nombres y Apellidos del postor o Representante legal, según corresponda**

#### Importante

*La notificación dirigida a la dirección de correo electrónico consignada se entenderá válidamente efectuada cuando la Entidad reciba acuse de recepción.*



**Importante**

*Cuando se trate de consorcios, la declaración jurada es la siguiente:*

**ANEXO N° 1**

**DECLARACIÓN JURADA DE DATOS DEL POSTOR**

Señores

**COMITÉ DE SELECCIÓN**

**LICITACIÓN PÚBLICA N° [CONSIGNAR NOMENCLATURA DEL PROCEDIMIENTO]**

Presente.-

El que se suscribe, [.....], representante común del consorcio [CONSIGNAR EL NOMBRE DEL CONSORCIO], identificado con [CONSIGNAR TIPO DE DOCUMENTO DE IDENTIDAD] N° [CONSIGNAR NÚMERO DE DOCUMENTO DE IDENTIDAD], **DECLARO BAJO JURAMENTO** que la siguiente información se sujeta a la verdad:

Datos del consorciado 1			
Nombre, Denominación o Razón Social :			
Domicilio Legal :			
RUC :	Teléfono(s) :		
Correo electrónico :			

Datos del consorciado 2			
Nombre, Denominación o Razón Social :			
Domicilio Legal :			
RUC :	Teléfono(s) :		
Correo electrónico :			

Datos del consorciado ...			
Nombre, Denominación o Razón Social :			
Domicilio Legal :			
RUC :	Teléfono(s) :		
Correo electrónico :			

**Autorización de notificación por correo electrónico:**

Correo electrónico del consorcio:

Autorizo que se notifiquen al correo electrónico indicado las siguientes actuaciones:

1. Solicitud de reducción de la oferta económica.
2. Solicitud de subsanación de los requisitos para perfeccionar el contrato.
3. Solicitud para presentar los documentos para perfeccionar el contrato, según orden de prelación, de conformidad con lo previsto en el artículo 141 del Reglamento.
4. Respuesta a la solicitud de acceso al expediente de contratación.

Asimismo, me comprometo a remitir la confirmación de recepción, en el plazo máximo de dos (2) días hábiles de recibida la comunicación.

[CONSIGNAR CIUDAD Y FECHA]

.....  
**Firma, Nombres y Apellidos del representante  
común del consorcio**

**Importante**

*La notificación dirigida a la dirección de correo electrónico consignada se entenderá válidamente efectuada cuando la Entidad reciba acuse de recepción.*

## ANEXO N° 2

### DECLARACIÓN JURADA (ART. 52 DEL REGLAMENTO DE LA LEY DE CONTRATACIONES DEL ESTADO)

Señores

**COMITÉ DE SELECCIÓN**

**LICITACIÓN PÚBLICA N° [CONSIGNAR NOMENCLATURA DEL PROCEDIMIENTO]**

Presente.-

Mediante el presente el suscrito, postor y/o Representante Legal de [CONSIGNAR EN CASO DE SER PERSONA JURÍDICA], declaro bajo juramento:

- i. No haber incurrido y me obligo a no incurrir en actos de corrupción, así como a respetar el principio de integridad.
- ii. No tener impedimento para postular en el procedimiento de selección ni para contratar con el Estado, conforme al artículo 11 de la Ley de Contrataciones del Estado.
- iii. Conocer las sanciones contenidas en la Ley de Contrataciones del Estado y su Reglamento, así como las disposiciones aplicables de la Ley N° 27444, Ley del Procedimiento Administrativo General.
- iv. Participar en el presente proceso de contratación en forma independiente sin mediar consulta, comunicación, acuerdo, arreglo o convenio con ningún proveedor; y, conocer las disposiciones del Decreto Legislativo N° 1034, Decreto Legislativo que aprueba la Ley de Represión de Conductas Anticompetitivas.
- v. Conocer, aceptar y someterme a las bases, condiciones y reglas del procedimiento de selección.
- vi. Ser responsable de la veracidad de los documentos e información que presento en el presente procedimiento de selección.
- vii. Comprometerme a mantener la oferta presentada durante el procedimiento de selección y a perfeccionar el contrato, en caso de resultar favorecido con la buena pro.

[CONSIGNAR CIUDAD Y FECHA]

.....  
**Firma, Nombres y Apellidos del postor o  
Representante legal, según corresponda**

#### **Importante**

*En el caso de consorcios, cada integrante debe presentar esta declaración jurada, salvo que sea presentada por el representante común del consorcio.*

### **ANEXO N° 3**

#### **DECLARACIÓN JURADA DE CUMPLIMIENTO DEL EXPEDIENTE TÉCNICO**

Señores

**COMITÉ DE SELECCIÓN**

**LICITACIÓN PÚBLICA N° [CONSIGNAR NOMENCLATURA DEL PROCEDIMIENTO]**

Presente.-

Es grato dirigirme a usted, para hacer de su conocimiento que luego de haber examinado las bases y demás documentos del procedimiento de la referencia y, conociendo todos los alcances y las condiciones detalladas en dichos documentos, el postor que suscribe ofrece la ejecución de la obra [CONSIGNAR EL OBJETO DE LA CONVOCATORIA], de conformidad con el respectivo Expediente Técnico y las demás condiciones que se indican en el numeral 3.1 del Capítulo III de la sección específica de las bases y los documentos del procedimiento.

[CONSIGNAR CIUDAD Y FECHA]

.....  
**Firma, Nombres y Apellidos del postor o**  
**Representante legal o común, según corresponda**

**ANEXO N° 4**

**DECLARACIÓN JURADA DE PLAZO DE EJECUCIÓN DE LA OBRA**

Señores

**COMITÉ DE SELECCIÓN**

**LICITACIÓN PÚBLICA N° [CONSIGNAR NOMENCLATURA DEL PROCEDIMIENTO]**

Presente.-

Mediante el presente, con pleno conocimiento de las condiciones que se exigen en las bases del procedimiento de la referencia, me comprometo a ejecutar la obra [CONSIGNAR LA DENOMINACIÓN DE LA CONVOCATORIA] en el plazo de [CONSIGNAR EL PLAZO OFERTADO, EL CUAL DEBE SER EXPRESADO EN DÍAS CALENDARIO] días calendario.

[CONSIGNAR CIUDAD Y FECHA]

.....  
**Firma, Nombres y Apellidos del postor o**  
**Representante legal o común, según corresponda**

## ANEXO N° 5

### PROMESA DE CONSORCIO

(Sólo para el caso en que un consorcio se presente como postor)

Señores

**COMITÉ DE SELECCIÓN**

**LICITACIÓN PÚBLICA N° [CONSIGNAR NOMENCLATURA DEL PROCEDIMIENTO]**

Presente.-

Los suscritos declaramos expresamente que hemos convenido en forma irrevocable, durante el lapso que dure el procedimiento de selección, para presentar una oferta conjunta a la **LICITACIÓN PÚBLICA N° [CONSIGNAR NOMENCLATURA DEL PROCEDIMIENTO]**.

Asimismo, en caso de obtener la buena pro, nos comprometemos a formalizar el contrato de consorcio, de conformidad con lo establecido por el artículo 140 del Reglamento de la Ley de Contrataciones del Estado, bajo las siguientes condiciones:

a) Integrantes del consorcio

1. [NOMBRE, DENOMINACIÓN O RAZÓN SOCIAL DEL CONSORCIADO 1].
2. [NOMBRE, DENOMINACIÓN O RAZÓN SOCIAL DEL CONSORCIADO 2].

b) Designamos a [CONSIGNAR NOMBRES Y APELLIDOS DEL REPRESENTANTE COMÚN], identificado con [CONSIGNAR TIPO DE DOCUMENTO DE IDENTIDAD] N° [CONSIGNAR NÚMERO DE DOCUMENTO DE IDENTIDAD], como representante común del consorcio para efectos de participar en todos los actos referidos al procedimiento de selección, suscripción y ejecución del contrato correspondiente con [CONSIGNAR NOMBRE DE LA ENTIDAD].

Asimismo, declaramos que el representante común del consorcio no se encuentra impedido, inhabilitado ni suspendido para contratar con el Estado.

c) Fijamos nuestro domicilio legal común en [.....].

d) Las obligaciones que corresponden a cada uno de los integrantes del consorcio son las siguientes:

1. OBLIGACIONES DE [NOMBRE, DENOMINACIÓN O RAZÓN SOCIAL DEL CONSORCIADO 1] [ % ]<sup>43</sup>

[DESCRIBIR LAS OBLIGACIONES DEL CONSORCIADO 1]

2. OBLIGACIONES DE [NOMBRE, DENOMINACIÓN O RAZÓN SOCIAL DEL CONSORCIADO 2] [ % ]<sup>44</sup>

[DESCRIBIR LAS OBLIGACIONES DEL CONSORCIADO 2]

TOTAL OBLIGACIONES 100%<sup>45</sup>

[CONSIGNAR CIUDAD Y FECHA]

<sup>43</sup> Consignar únicamente el porcentaje total de las obligaciones, el cual debe ser expresado en número entero, sin decimales.

<sup>44</sup> Consignar únicamente el porcentaje total de las obligaciones, el cual debe ser expresado en número entero, sin decimales.

<sup>45</sup> Este porcentaje corresponde a la sumatoria de los porcentajes de las obligaciones de cada uno de los integrantes del consorcio.



.....  
**Consortiado 1**  
**Nombres, apellidos y firma del Consortiado 1**  
**o de su Representante Legal**  
**Tipo y N° de Documento de Identidad**

.....  
**Consortiado 2**  
**Nombres, apellidos y firma del Consortiado 2**  
**o de su Representante Legal**  
**Tipo y N° de Documento de Identidad**

**Importante**

*De conformidad con el artículo 52 del Reglamento, las firmas de los integrantes del consorcio deben ser legalizadas.*

**ANEXO N° 6**

**PRECIO DE LA OFERTA**

**ÍTEM N° [INDICAR NÚMERO]**

Señores

**COMITÉ DE SELECCIÓN**

**LICITACIÓN PÚBLICA N° [CONSIGNAR NOMENCLATURA DEL PROCEDIMIENTO]**

Presente.-

Es grato dirigirme a usted, para hacer de su conocimiento que, de acuerdo con las bases, mi oferta es la siguiente:

CONCEPTO	PRECIO TOTAL
<b>TOTAL</b>	

El precio de la oferta [CONSIGNAR LA MONEDA DE LA CONVOCATORIA] incluye todos los tributos, seguros, transporte, inspecciones, pruebas y, de ser el caso, los costos laborales conforme a la legislación vigente, así como cualquier otro concepto que pueda tener incidencia sobre el costo de la obra a ejecutar; excepto la de aquellos postores que gocen de alguna exoneración legal, no incluirán en el precio de su oferta los tributos respectivos.

[CONSIGNAR CIUDAD Y FECHA]

.....  
**Firma, Nombres y Apellidos del postor o  
Representante legal o común, según corresponda**

**Importante**

- El postor debe adjuntar el desagregado de partidas que sustenta su oferta, tal como se muestra de manera referencial en el siguiente ejemplo:*

N° ITEM	PARTIDA	UNIDAD	METRADO	PU	SUB TOTAL
1	Total costo directo (A)				
2	Gastos generales				
2.1	Gastos fijos				
2.2	Gastos variables				
	Total gastos generales (B)				
3	Utilidad (C)				
	SUBTOTAL (A+B+C)				

4	IGV <sup>46</sup>	
5	Monto total de la oferta	

- *En caso que el postor reduzca su oferta, según lo previsto en el artículo 68 del Reglamento, debe presentar nuevamente este Anexo.*
- *De ser el caso, el análisis de precios unitarios y el detalle de los gastos generales fijos y variables no se presentan en la oferta, sino para el perfeccionamiento del contrato.*

---

<sup>46</sup> Para el cálculo del IGV, aplica el redondeo previsto en la Resolución de Superintendencia SUNAT N° 025-2000/SUNAT o norma que la reemplace. En ese sentido, el porcentaje se calcula considerando dos (2) decimales. Para efectos del redondeo  
i) Si el primer decimal siguiente es inferior a cinco (5), el valor permanecerá igual, suprimiéndose los decimales posteriores  
y ii) Si el primer decimal siguiente es igual o superior a cinco (5), el valor será incrementado en un centésimo.

**ANEXO N° 9**

**DECLARACIÓN JURADA  
(NUMERAL 49.4 DEL ARTÍCULO 49 DEL REGLAMENTO)**

Señores

**COMITÉ DE SELECCIÓN**

**LICITACIÓN PÚBLICA N° [CONSIGNAR NOMENCLATURA DEL PROCEDIMIENTO]**

Presente.-

Mediante el presente el suscrito, postor y/o Representante Legal de [CONSIGNAR EN CASO DE SER PERSONA JURÍDICA], declaro que la experiencia que acredito de la empresa [CONSIGNAR LA DENOMINACIÓN DE LA PERSONA JURÍDICA] como consecuencia de una reorganización societaria, no se encuentra en el supuesto establecido en el numeral 49.4 del artículo 49 del Reglamento.

[CONSIGNAR CIUDAD Y FECHA]

.....  
**Firma, Nombres y Apellidos del postor o  
Representante legal, según corresponda**

**Importante**

*A efectos de cautelar la veracidad de esta declaración, el postor puede verificar la información de la Relación de Proveedores Sancionados por el Tribunal de Contrataciones del Estado con Sanción Vigente en <http://portal.osce.gob.pe/rmp/content/relación-de-proveedores-sancionados>.*

*También le asiste dicha facultad al órgano encargado de las contrataciones o al órgano de la Entidad al que se le haya asignado la función de verificación de la oferta presentada por el postor ganador de la buena pro.*

## ANEXO N° 10

### EXPERIENCIA DEL POSTOR EN LA ESPECIALIDAD

Señores

**COMITÉ DE SELECCIÓN**

**LICITACIÓN PÚBLICA N°** [CONSIGNAR NOMENCLATURA DEL PROCEDIMIENTO]

Presente. -

Mediante el presente, el suscrito detalla lo siguiente como EXPERIENCIA EN OBRAS SIMILARES:

N°	CLIENTE	OBJETO DEL CONTRATO	N° CONTRATO	FECHA DEL CONTRATO <sup>47</sup>	FECHA DE RECEPCIÓN DE LA OBRA	EXPERIENCIA PROVENIENTE <sup>48</sup> DE:	MONEDA	IMPORTE <sup>49</sup>	TIPO DE CAMBIO VENTA <sup>50</sup>	MONTO FACTURADO ACUMULADO <sup>51</sup>
1										
2										
3										
4										
5										
6										

<sup>47</sup> Se refiere a la fecha de suscripción del contrato.

<sup>48</sup> Si el titular de la experiencia no es el postor, consignar si dicha experiencia corresponde a la matriz en caso que el postor sea sucursal, o fue transmitida por reorganización societaria, debiendo acompañar la documentación sustentatoria correspondiente. Al respecto, según la Opinión N° 216-2017/DTN "Considerando que la sociedad matriz y la sucursal constituyen la misma persona jurídica, la sucursal puede acreditar como suya la experiencia de su matriz". Del mismo modo, según lo previsto en la Opinión N° 010-2013/DTN, "... en una operación de reorganización societaria que comprende tanto una fusión como una escisión, la sociedad resultante podrá acreditar como suya la experiencia de la sociedad incorporada o absorbida, que se extingue producto de la fusión; asimismo, si en virtud de la escisión se transfiere un bloque patrimonial consistente en una línea de negocio completa, la sociedad resultante podrá acreditar como suya la experiencia de la sociedad escindida, correspondiente a la línea de negocio transmitida. De esta manera, la sociedad resultante podrá emplear la experiencia transmitida, como consecuencia de la reorganización societaria antes descrita, en los futuros procesos de selección en los que participe".

<sup>49</sup> Se refiere al monto del contrato ejecutado incluido adicionales y reducciones, de ser el caso.

<sup>50</sup> El tipo de cambio venta debe corresponder al publicado por la SBS correspondiente a la fecha de suscripción del contrato.

<sup>51</sup> Consignar en la moneda establecida para el valor referencial.



[CONSIGNAR NOMBRE DE LA ENTIDAD]  
[CONSIGNAR NOMENCLATURA DEL PROCEDIMIENTO]

Nº	CLIENTE	OBJETO DEL CONTRATO	Nº CONTRATO	FECHA DEL CONTRATO <sup>47</sup>	FECHA DE RECEPCIÓN DE LA OBRA	EXPERIENCIA PROVENIENTE <sup>48</sup> DE:	MONEDA	IMPORTE <sup>49</sup>	TIPO DE CAMBIO VENTA <sup>50</sup>	MONTO FACTURADO ACUMULADO <sup>51</sup>
7										
8										
9										
10										
TOTAL										

[CONSIGNAR CIUDAD Y FECHA]

.....  
Firma, Nombres y Apellidos del postor o  
Representante legal o común, según corresponda

## ANEXO N° 12

### AUTORIZACIÓN DE NOTIFICACIÓN DE LA DECISIÓN DE LA ENTIDAD SOBRE LA SOLICITUD DE AMPLIACIÓN DE PLAZO MEDIANTE MEDIOS ELECTRÓNICOS DE COMUNICACIÓN

(DOCUMENTO A PRESENTAR EN EL PERFECCIONAMIENTO DEL CONTRATO)

Señores

**COMITÉ DE SELECCIÓN**

**LICITACIÓN PÚBLICA N° [CONSIGNAR NOMENCLATURA DEL PROCEDIMIENTO]**

Presente.-

El que se suscribe, [.....], postor adjudicado y/o Representante Legal de [CONSIGNAR EN CASO DE SER PERSONA JURÍDICA], identificado con [CONSIGNAR TIPO DE DOCUMENTO DE IDENTIDAD] N° [CONSIGNAR NÚMERO DE DOCUMENTO DE IDENTIDAD], autorizo que durante la ejecución del contrato se me notifique al correo electrónico [INDICAR EL CORREO ELECTRÓNICO] lo siguiente:

✓ Notificación de la decisión de la Entidad respecto a la solicitud de ampliación de plazo.

[CONSIGNAR CIUDAD Y FECHA]

.....  
**Firma, Nombres y Apellidos del postor o  
Representante legal o común, según  
corresponda**

#### **Importante**

*La notificación de la decisión de la Entidad respecto a la solicitud de ampliación de plazo se efectúa por medios electrónicos de comunicación, siempre que se cuente con la autorización correspondiente y sea posible obtener un acuse de recibo a través del mecanismo utilizado.*

Se adjunta URL del expediente técnico:

[https://drive.google.com/drive/folders/1FrvQupMYLssNeMDnJYnJh\\_yh46hGH2PwK?usp=drive\\_link](https://drive.google.com/drive/folders/1FrvQupMYLssNeMDnJYnJh_yh46hGH2PwK?usp=drive_link)

ASI MISMO RESPECTO A LOS DOCUMENTOS DE ABSOLUCION SE ENCUENTRAN EN LA PESTAÑA DEL EXPEDIENTE TECNICO/ OTROS DOCUMENTOS DEL EXPEDIENTE TECNICO:



DETALLE DEL EXPEDIENTE TECNICO DE OBRAS				
<b>Equipamiento y/o mobiliario</b>				
Nro	Nombre del archivo	Nombre del archivo	Fecha de Registro	Tamaño (KB)
1	15_038Paseo0702.jpg		20/06/2025 17:57:33	4044.8
<b>Documentos de disponibilidad física del terreno</b>				
Nro	Nombre del archivo	Nombre del archivo	Fecha de Registro	Tamaño (KB)
1	15_011 LARS DISPONIBILIDAD DE TERRENO.jpg		20/06/2025 17:57:33	161.6
<b>Licencias, autorizaciones y permisos (de corresponder)</b>				
Nro	Nombre del documento	Nombre del archivo	Fecha de Registro	Tamaño (KB)
1	LICENCIA	15_ LICENCIAL AUTORIZACIONES Y PERMISOS.jpg	20/06/2025 17:57:33	1160.47
<b>Otros documentos del expediente técnico</b>				
Nro	Nombre del documento	Nombre del archivo	Fecha de Registro	Tamaño (KB)
1	OTROS	15_ OTROS DOCUMENTOS DEL EXPEDIENTE TECNICO.jpg	20/06/2025 17:57:33	4805.34
2	parte 1	parte 1.jpg	20/06/2025 17:57:33	123855.58
3	parte 2	parte 2.jpg	20/06/2025 17:57:33	295475.03
4	LEVANTAMIENTO DE OBSERVACIONES 1	LEVANTAMIENTO DE OBSERVACIONES PARTE 1.jpg	20/06/2025 17:57:33	205388.68



DETALLE DEL EXPEDIENTE TECNICO DE OBRAS				
<b>Equipamiento y/o mobiliario</b>				
Nro	Nombre del archivo	Nombre del archivo	Fecha de Registro	Tamaño (KB)
1	15_038Paseo0702.jpg		20/06/2025 17:57:33	4044.8
<b>Documentos de disponibilidad física del terreno</b>				
Nro	Nombre del archivo	Nombre del archivo	Fecha de Registro	Tamaño (KB)
1	15_011 LARS DISPONIBILIDAD DE TERRENO.jpg		20/06/2025 17:57:33	161.6
<b>Licencias, autorizaciones y permisos (de corresponder)</b>				
Nro	Nombre del documento	Nombre del archivo	Fecha de Registro	Tamaño (KB)
1	LICENCIA	15_ LICENCIAL AUTORIZACIONES Y PERMISOS.jpg	20/06/2025 17:57:33	1160.47
<b>Otros documentos del expediente técnico</b>				
Nro	Nombre del documento	Nombre del archivo	Fecha de Registro	Tamaño (KB)
1	LEVANTAMIENTO DE OBSERVACIONES 1	LEVANTAMIENTO DE OBSERVACIONES PARTE 1.jpg	20/06/2025 17:57:33	77123.41
2	LEVANTAMIENTO DE OBSERVACIONES 2	LEVANTAMIENTO DE OBSERVACIONES PARTE 2.jpg	20/06/2025 17:57:33	223093.38
3	LEVANTAMIENTO DE OBSERVACIONES 3	LEVANTAMIENTO DE OBSERVACIONES PARTE 3.jpg	20/06/2025 17:57:33	250348.99