

BASES INTEGRADAS DE ADJUDICACIÓN SIMPLIFICADA PARA LA CONTRATACIÓN DEL SERVICIO DE CONSULTORÍA DE OBRA

Aprobado mediante Directiva N° 001-2019-OSCE/CD



SUB DIRECCIÓN DE NORMATIVIDAD – DIRECCIÓN TÉCNICO NORMATIVA
ORGANISMO SUPERVISOR DE LAS CONTRATACIONES DEL ESTADO - OSCE

SIMBOLOGÍA UTILIZADA:

N°	Símbolo	Descripción
1	[ABC] / [.....]	La información solicitada dentro de los corchetes sombreados debe ser completada por la Entidad durante la elaboración de las bases.
2	[ABC] / [.....]	Es una indicación, o información que deberá ser completada por la Entidad con posterioridad al otorgamiento de la buena pro para el caso específico de la elaboración de la PROFORMA DEL CONTRATO; o por los proveedores, en el caso de los ANEXOS de la oferta.
3	<div>Importante</div> <ul style="list-style-type: none"> • Abc 	Se refiere a consideraciones importantes a tener en cuenta por el órgano encargado de las contrataciones o comité de selección, según corresponda y por los proveedores.
4	<div>Advertencia</div> <ul style="list-style-type: none"> • Abc 	Se refiere a advertencias a tener en cuenta por el órgano encargado de las contrataciones o comité de selección, según corresponda y por los proveedores.
5	<div>Importante para la Entidad</div> <ul style="list-style-type: none"> • Xyz 	Se refiere a consideraciones importantes a tener en cuenta por el órgano encargado de las contrataciones o comité de selección, según corresponda y deben ser eliminadas una vez culminada la elaboración de las bases.

CARACTERÍSTICAS DEL DOCUMENTO:

Las bases estándar deben ser elaboradas en formato WORD, y deben tener las siguientes características:

N°	Características	Parámetros
1	Márgenes	Superior : 2.5 cm Inferior: 2.5 cm Izquierda: 2.5 cm Derecha: 2.5 cm
2	Fuente	Arial
3	Estilo de Fuente	Normal: Para el contenido en general Cursiva: Para el encabezado y pie de página Para las Consideraciones importantes (Ítem 3 del cuadro anterior)
4	Color de Fuente	Automático: Para el contenido en general Azul : Para las Consideraciones importantes (Ítem 3 del cuadro anterior)
5	Tamaño de Letra	16 : Para las dos primeras hojas de las Secciones General y Específica 11 : Para el nombre de los Capítulos. 10 : Para el cuerpo del documento en general 9 : Para el encabezado y pie de página Para el contenido de los cuadros, pudiendo variar, según la necesidad 8 : Para las Notas al pie
6	Alineación	Justificada: Para el contenido en general y notas al pie. Centrada : Para la primera página, los títulos de las Secciones y nombres de los Capítulos)
7	Interlineado	Sencillo
8	Espaciado	Anterior : 0 Posterior : 0
9	Subrayado	Para los nombres de las Secciones y para resaltar o hacer hincapié en algún concepto

INSTRUCCIONES DE USO:

- Una vez registrada la información solicitada dentro de los corchetes sombreados en gris, el texto deberá quedar en letra tamaño 10, con estilo normal, sin formato de negrita y sin sombreado.
- La nota **IMPORTANTE** no puede ser modificada ni eliminada en la Sección General. En el caso de la Sección Específica debe seguirse la instrucción que se indica en dicha nota.

BASES INTEGRADAS DE ADJUDICACIÓN SIMPLIFICADA PARA LA CONTRATACIÓN DEL SERVICIO DE CONSULTORÍA DE OBRA¹

ADJUDICACIÓN SIMPLIFICADA N° 153-2023-MDK/CS-1

**CONTRATACION DE CONSULTORIA DE OBRA PARA LA
ELABORACION DEL EXPEDIENTE TECNICO DEL
PROYECTO: CREACION DEL SERVICIO DE
TRANSITABILIDAD VIAL INTERURBANA EN EL CAMINO
VECINAL DE LA COMUNIDAD DE VISTA ALEGRE ALTA AL
MIRADOR SOL NACIENTE DEL DISTRITO DE KIMBIRI DE
LA PROVINCIA DE LA CONVENCION DEL
DEPARTAMENTO DE CUSCO.**

¹ Estas Bases se utilizarán para la contratación del servicio de consultoría de obra. Para tal efecto, se deberá tener en cuenta la siguiente definición:

Consultoría de obra: Servicios profesionales altamente calificados consistente en la elaboración del expediente técnico de obras, en la supervisión de la elaboración del expediente técnico de obra o en la supervisión de obras.

DEBER DE COLABORACIÓN

La Entidad y todo proveedor que se someta a las presentes Bases, sea como participante, postor y/o contratista, deben conducir su actuación conforme a los principios previstos en la Ley de Contrataciones del Estado.

En este contexto, se encuentran obligados a prestar su colaboración al OSCE y a la Secretaría Técnica de la Comisión de Defensa de la Libre Competencia del INDECOPI, en todo momento según corresponda a sus competencias, a fin de comunicar presuntos casos de fraude, colusión y corrupción por parte de los funcionarios y servidores de la Entidad, así como los proveedores y demás actores que participan en el proceso de contratación.

De igual forma, deben poner en conocimiento del OSCE y a la Secretaría Técnica de la Comisión de Defensa de la Libre Competencia del INDECOPI los indicios de conductas anticompetitivas que se presenten durante el proceso de contratación, en los términos del Decreto Legislativo N° 1034, "Ley de Represión de Conductas Anticompetitivas", o norma que la sustituya, así como las demás normas de la materia.

La Entidad y todo proveedor que se someta a las presentes Bases, sea como participante, postor y/o contratista del proceso de contratación deben permitir al OSCE o a la Secretaría Técnica de la Comisión de Defensa de la Libre Competencia del INDECOPI el acceso a la información referida a las contrataciones del Estado que sea requerida, prestar testimonio o absolución de posiciones que se requieran, entre otras formas de colaboración.

SECCIÓN GENERAL

DISPOSICIONES COMUNES DEL PROCEDIMIENTO DE SELECCIÓN

(ESTA SECCIÓN NO DEBE SER MODIFICADA EN NINGÚN EXTREMO, BAJO SANCIÓN DE NULIDAD)

CAPÍTULO I ETAPAS DEL PROCEDIMIENTO DE SELECCIÓN

1.1. REFERENCIAS

Cuando en el presente documento se mencione la palabra Ley, se entiende que se está haciendo referencia a la Ley N° 30225, Ley de Contrataciones del Estado, y cuando se mencione la palabra Reglamento, se entiende que se está haciendo referencia al Reglamento de la Ley de Contrataciones del Estado aprobado por Decreto Supremo N° 344-2018-EF.

Las referidas normas incluyen sus respectivas modificaciones, de ser el caso.

1.2. CONVOCATORIA

Se realiza a través de su publicación en el SEACE de conformidad con lo señalado en el artículo 54 del Reglamento, en la fecha señalada en el calendario del procedimiento de selección, debiendo adjuntar las bases y resumen ejecutivo.

1.3. REGISTRO DE PARTICIPANTES

El registro de participantes se realiza conforme al artículo 55 del Reglamento. En el caso de un consorcio, basta que se registre uno (1) de sus integrantes.

Importante

- *Para registrarse como participante en un procedimiento de selección convocado por las Entidades del Estado Peruano, es necesario que los proveedores cuenten con inscripción vigente y estar habilitados ante el Registro Nacional de Proveedores (RNP) que administra el Organismo Supervisor de las Contrataciones del Estado (OSCE). Para obtener mayor información, se puede ingresar a la siguiente dirección electrónica: www.rnp.gob.pe.*
- *Los proveedores que deseen registrar su participación deben ingresar al SEACE utilizando su Certificado SEACE (usuario y contraseña). Asimismo, deben observar las instrucciones señaladas en el documento de orientación "Guía para el registro de participantes electrónico" publicado en <https://www2.seace.gob.pe/>.*
- *En caso los proveedores no cuenten con inscripción vigente en el RNP y/o se encuentren inhabilitados o suspendidos para ser participantes, postores y/o contratistas, el SEACE restringirá su registro, quedando a potestad de estos intentar nuevamente registrar su participación en el procedimiento de selección en cualquier otro momento, dentro del plazo establecido para dicha etapa, siempre que haya obtenido la vigencia de su inscripción o quedado sin efecto la sanción que le impuso el Tribunal de Contrataciones del Estado.*

1.4. FORMULACIÓN DE CONSULTAS Y OBSERVACIONES A LAS BASES

La formulación de consultas y observaciones a las bases se efectúa de conformidad con lo establecido en los numerales 72.1 y 72.2 del artículo 72 del Reglamento, así como el literal a) del artículo 89 del Reglamento.

Importante

No pueden formularse consultas ni observaciones respecto del contenido de una ficha de homologación aprobada. Las consultas y observaciones que se formulen sobre el particular, se tienen como no presentadas.

1.5. ABSOLUCIÓN DE CONSULTAS, OBSERVACIONES E INTEGRACIÓN DE BASES

La absolución de consultas, observaciones e integración de las bases se realizan conforme a las disposiciones previstas en el numeral 72.4 del artículo 72 y el literal a) del artículo 89 del Reglamento.

Importante

- *No se absolverán consultas y observaciones a las bases que se presenten en forma física.*
- *Cuando exista divergencia entre lo indicado en el pliego de absolución de consultas y observaciones y la integración de bases, prevalece lo absuelto en el referido pliego; sin perjuicio, del deslinde de responsabilidades correspondiente.*

1.6. FORMA DE PRESENTACIÓN DE OFERTAS

Las ofertas se presentan conforme lo establecido en el artículo 59 y en el artículo 90 del Reglamento.

Las declaraciones juradas, formatos o formularios previstos en las bases que conforman la oferta deben estar debidamente firmados por el postor (firma manuscrita o digital, según la Ley N° 27269, Ley de Firmas y Certificados Digitales²). Los demás documentos deben ser visados por el postor. En el caso de persona jurídica, por su representante legal, apoderado o mandatario designado para dicho fin y, en el caso de persona natural, por este o su apoderado. No se acepta el pegado de la imagen de una firma o visto. Las ofertas se presentan foliadas.

Importante

- *Los formularios electrónicos que se encuentran en el SEACE y que los proveedores deben llenar para presentar sus ofertas, tienen carácter de declaración jurada.*
- *En caso la información contenida en los documentos escaneados que conforman la oferta no coincida con lo declarado a través del SEACE, prevalece la información declarada en los documentos escaneados.*
- *No se tomará en cuenta las ofertas que se presenten en físico a la Entidad.*

1.7. PRESENTACIÓN Y APERTURA DE OFERTAS

El participante presentará su oferta de manera electrónica a través del SEACE, desde las 00:01 horas hasta las 23:59 horas del día establecido para el efecto en el cronograma del procedimiento; adjuntando el archivo digitalizado que contenga los documentos que conforman la oferta de acuerdo a lo requerido en las bases.

El participante debe verificar antes de su envío, bajo su responsabilidad, que el archivo pueda ser descargado y su contenido sea legible.

Importante

Los integrantes de un consorcio no pueden presentar ofertas individuales ni conformar más de un consorcio en un procedimiento de selección, o en un determinado ítem cuando se trate de procedimientos de selección según relación de ítems.

² Para mayor información sobre la normativa de firmas y certificados digitales ingresar a: <https://www.indecopi.gob.pe/web/firmas-digitales/firmar-y-certificados-digitales>

En la apertura electrónica de la oferta técnica, el órgano encargado de las contrataciones o el comité de selección, según corresponda, verifica la presentación de lo exigido en la sección específica de las bases de conformidad con el numeral 81.2 del artículo 81 del Reglamento y determina si las ofertas responden a las características y/o requisitos y condiciones de los Términos de Referencia, detallados en la sección específica de las bases. De no cumplir con lo requerido, la oferta se considera no admitida.

1.8. CALIFICACIÓN Y EVALUACIÓN DE LAS OFERTAS

La calificación y evaluación de los postores se realiza conforme los requisitos de calificación y factores de evaluación que se indican en la sección específica de las bases.

La evaluación técnica y económica se realiza sobre la base de:

Oferta técnica : 100 puntos
Oferta económica : 100 puntos

1.8.1 CALIFICACIÓN DE LAS OFERTAS TÉCNICAS

La calificación de las ofertas técnicas se realiza conforme a lo establecido en el numeral 82.1 del artículo 82 del Reglamento.

1.8.2 EVALUACIÓN DE LAS OFERTAS TÉCNICAS

La evaluación de las ofertas técnicas se realiza conforme a lo establecido en los numerales 82.2 y 82.3 del artículo 82 del Reglamento.

1.8.3 APERTURA Y EVALUACIÓN DE OFERTAS ECONÓMICAS

El órgano encargado de las contrataciones o el comité de selección, según corresponda, evalúa las ofertas económicas y determina el puntaje total de las ofertas conforme a lo dispuesto en el artículo 83 del Reglamento así como los coeficientes de ponderación previstos en la sección específica de las bases.

Importante

En el caso de contratación de consultorías de obras a ser prestadas fuera de la provincia de Lima y Callao, cuyo valor referencial no supere los doscientos mil Soles (S/200,000.00), a solicitud del postor se asigna una bonificación equivalente al diez por ciento (10%) sobre el puntaje total obtenido por los postores con domicilio en la provincia donde prestará el servicio, o en las provincias colindantes, sean o no pertenecientes al mismo departamento o región. El domicilio es el consignado en la constancia de inscripción ante el RNP³. Lo mismo aplica en el caso de procedimientos de selección por relación de ítems, cuando algún ítem no supera el monto señalado anteriormente.

1.9. SUBSANACIÓN DE LAS OFERTAS

La subsanación de las ofertas se sujeta a lo establecido en el artículo 60 del Reglamento. El plazo que se otorgue para la subsanación no puede ser inferior a un (1) día hábil.

La solicitud de subsanación se realiza de manera electrónica a través del SEACE y será remitida al correo electrónico consignado por el postor al momento de realizar su inscripción en el RNP, siendo su responsabilidad el permanente seguimiento de las notificaciones a dicho

³ La constancia de inscripción electrónica se visualizará en el portal web del Registro Nacional de Proveedores: www.rnp.gob.pe

correo. La notificación de la solicitud se entiende efectuada el día de su envío al correo electrónico.

La presentación de las subsanaciones se realiza a través del SEACE. No se tomará en cuenta la subsanación que se presente en físico a la Entidad.

1.10. OTORGAMIENTO DE LA BUENA PRO

La buena pro se otorga luego de la evaluación correspondiente según lo indicado en el numeral 1.8.3 de la presente sección.

Previo al otorgamiento de la buena pro, el órgano encargado de las contrataciones o el comité de selección, según corresponda, aplica lo dispuesto en el artículo 68 del Reglamento, sobre el rechazo de las ofertas, de ser el caso.

En el supuesto de que dos (2) o más ofertas empaten, el otorgamiento de la buena pro se efectúa siguiendo estrictamente el orden señalado en el numeral 91.2 del artículo 91 del Reglamento.

El desempate mediante sorteo se realiza de manera electrónica a través del SEACE.

Definida la oferta ganadora, el órgano encargado de las contrataciones o el comité de selección, según corresponda, otorga la buena pro, mediante su publicación en el SEACE, incluyendo el cuadro comparativo y las actas debidamente motivadas de los resultados de la admisión, no admisión, calificación, descalificación, evaluación, rechazo y el otorgamiento de la buena pro.

1.11. CONSENTIMIENTO DE LA BUENA PRO

Cuando se hayan presentado dos (2) o más ofertas, el consentimiento de la buena pro se produce a los cinco (5) días hábiles siguientes de la notificación de su otorgamiento, sin que los postores hayan ejercido el derecho de interponer el recurso de apelación.

En caso que se haya presentado una sola oferta, el consentimiento de la buena pro se produce el mismo día de la notificación de su otorgamiento.

El consentimiento del otorgamiento de la buena pro se publica en el SEACE al día hábil siguiente de producido.

Importante

Una vez consentido el otorgamiento de la buena pro, el órgano encargado de las contrataciones o el órgano de la Entidad al que se haya asignado tal función realiza la verificación de la oferta presentada por el postor ganador de la buena pro conforme lo establecido en el numeral 64.6 del artículo 64 del Reglamento.

CAPÍTULO II SOLUCIÓN DE CONTROVERSIAS DURANTE EL PROCEDIMIENTO DE SELECCIÓN

2.1. RECURSO DE APELACIÓN

A través del recurso de apelación se pueden impugnar los actos dictados durante el desarrollo del procedimiento de selección hasta antes del perfeccionamiento del contrato.

El recurso de apelación se presenta ante la Entidad convocante, y es conocido y resuelto por su Titular, cuando el valor referencial sea igual o menor a cincuenta (50) UIT. Cuando el valor referencial sea mayor a dicho monto, el recurso de apelación se presenta ante y es resuelto por el Tribunal de Contrataciones del Estado.

En los procedimientos de selección según relación de ítems, el valor referencial total del procedimiento determina ante quién se presenta el recurso de apelación.

Los actos que declaren la nulidad de oficio, la cancelación del procedimiento de selección y otros actos emitidos por el Titular de la Entidad que afecten la continuidad de este, se impugnan ante el Tribunal de Contrataciones del Estado.

Importante

- *Una vez otorgada la buena pro, el órgano encargado de las contrataciones o el comité de selección, según corresponda, está en la obligación de permitir el acceso de los participantes y postores al expediente de contratación, salvo la información calificada como secreta, confidencial o reservada por la normativa de la materia, a más tardar dentro del día siguiente de haberse solicitado por escrito.*
- *A efectos de recoger la información de su interés, los postores pueden valerse de distintos medios, tales como: (i) la lectura y/o toma de apuntes, (ii) la captura y almacenamiento de imágenes, e incluso (iii) pueden solicitar copia de la documentación obrante en el expediente, siendo que, en este último caso, la Entidad deberá entregar dicha documentación en el menor tiempo posible, previo pago por tal concepto.*
- *El recurso de apelación se presenta ante la Mesa de Partes del Tribunal o ante las oficinas desconcentradas del OSCE o en la Unidad de Trámite Documentario de la Entidad, según corresponda.*

2.2. PLAZOS DE INTERPOSICIÓN DEL RECURSO DE APELACIÓN

La apelación contra el otorgamiento de la buena pro o contra los actos dictados con anterioridad a ella se interpone dentro de los cinco (5) días hábiles siguientes de haberse notificado el otorgamiento de la buena pro.

La apelación contra los actos dictados con posterioridad al otorgamiento de la buena pro, contra la declaración de nulidad, cancelación y declaratoria de desierto del procedimiento, se interpone dentro de los cinco (5) días hábiles siguientes de haberse tomado conocimiento del acto que se desea impugnar.

CAPÍTULO III DEL CONTRATO

3.1. PERFECCIONAMIENTO DEL CONTRATO

Los plazos y el procedimiento para perfeccionar el contrato se realiza conforme a lo indicado en el artículo 141 del Reglamento.

Para perfeccionar el contrato, el postor ganador de la buena pro debe presentar los documentos señalados en el artículo 139 del Reglamento y los previstos en la sección específica de las bases.

3.2. GARANTÍAS

Las garantías que deben otorgar los postores y/o contratistas, según corresponda, son las de fiel cumplimiento del contrato y por los adelantos.

3.2.1. GARANTÍA DE FIEL CUMPLIMIENTO

Como requisito indispensable para perfeccionar el contrato, el postor ganador debe entregar a la Entidad la garantía de fiel cumplimiento del mismo por una suma equivalente al diez por ciento (10%) del monto del contrato original. Esta se mantiene vigente hasta el consentimiento de la liquidación final.

3.2.2. GARANTÍA DE FIEL CUMPLIMIENTO POR PRESTACIONES ACCESORIAS

En las contrataciones que conllevan la ejecución de prestaciones accesorias, tales como mantenimiento, reparación o actividades afines, se otorga una garantía adicional por una suma equivalente al diez por ciento (10%) del monto del contrato de la prestación accesorio, la misma que debe ser renovada periódicamente hasta el cumplimiento total de las obligaciones garantizadas.

Importante

En los contratos de consultorías de obras que celebren las Entidades con las micro y pequeñas empresas, estas últimas pueden otorgar como garantía de fiel cumplimiento el diez por ciento (10%) del monto del contrato, porcentaje que es retenido por la Entidad durante la primera mitad del número total de pagos a realizarse, de forma prorrateada en cada pago, con cargo a ser devuelto a la finalización del mismo, conforme lo establecen los numerales 149.4 y 149.5 del artículo 149 del Reglamento y numeral 151.2 del artículo 151 del Reglamento.

3.2.3. GARANTÍA POR ADELANTO

En caso se haya previsto en la sección específica de las bases la entrega de adelantos, el contratista debe presentar una garantía emitida por idéntico monto conforme a lo estipulado en el artículo 153 del Reglamento.

3.3. REQUISITOS DE LAS GARANTÍAS

Las garantías que se presenten deben ser incondicionales, solidarias, irrevocables y de realización automática en el país, al solo requerimiento de la Entidad. Asimismo, deben ser emitidas por empresas que se encuentren bajo la supervisión directa de la Superintendencia de Banca, Seguros y Administradoras Privadas de Fondos de Pensiones y que cuenten con clasificación de riesgo B o superior. Asimismo, deben estar autorizadas para emitir garantías; o

estar consideradas en la última lista de bancos extranjeros de primera categoría que periódicamente publica el Banco Central de Reserva del Perú.

Importante

Corresponde a la Entidad verificar que las garantías presentadas por el postor ganador de la buena pro y/o contratista cumplan con los requisitos y condiciones necesarios para su aceptación y eventual ejecución; sin perjuicio de la determinación de las responsabilidades funcionales que correspondan.

Advertencia

Los funcionarios de las Entidades no deben aceptar garantías emitidas bajo condiciones distintas a las establecidas en el presente numeral, debiendo tener en cuenta lo siguiente:

1. La clasificadora de riesgo que asigna la clasificación a la empresa que emite la garantía debe encontrarse listada en el portal web de la SBS (<http://www.sbs.gob.pe/sistema-financiero/clasificadoras-de-riesgo>).

2. Se debe identificar en la página web de la clasificadora de riesgo respectiva, cuál es la clasificación vigente de la empresa que emite la garantía, considerando la vigencia a la fecha de emisión de la garantía.

3. Para fines de lo establecido en el artículo 148 del Reglamento, la clasificación de riesgo B, incluye las clasificaciones B+ y B.

4. Si la empresa que otorga la garantía cuenta con más de una clasificación de riesgo emitida por distintas empresas listadas en el portal web de la SBS, bastará que en una de ellas cumpla con la clasificación mínima establecida en el Reglamento.

En caso exista alguna duda sobre la clasificación de riesgo asignada a la empresa emisora de la garantía, se deberá consultar a la clasificadora de riesgos respectiva.

De otro lado, además de cumplir con el requisito referido a la clasificación de riesgo, a efectos de verificar si la empresa emisora se encuentra autorizada por la SBS para emitir garantías, debe revisarse el portal web de dicha Entidad (<http://www.sbs.gob.pe/sistema-financiero/relacion-de-empresas-que-se-encuentran-autorizadas-a-emitir-cartas-fianza>).

Los funcionarios competentes deben verificar la autenticidad de la garantía a través de los mecanismos establecidos (consulta web, teléfono u otros) por la empresa emisora.

3.4. EJECUCIÓN DE GARANTÍAS

La Entidad puede solicitar la ejecución de las garantías conforme a los supuestos contemplados en el artículo 155 del Reglamento.

3.5. ADELANTOS

La Entidad puede entregar adelantos directos al contratista, los que en ningún caso exceden en conjunto del treinta por ciento (30%) del monto del contrato original, siempre que ello haya sido previsto en la sección específica de las bases.

3.6. PENALIDADES

3.6.1. PENALIDAD POR MORA EN LA EJECUCIÓN DE LA PRESTACIÓN

En caso de retraso injustificado del contratista en la ejecución de las prestaciones objeto del contrato, la Entidad le aplica automáticamente una penalidad por mora por cada día de atraso, de conformidad con el artículo 162 del Reglamento.

3.6.2. OTRAS PENALIDADES

La Entidad puede establecer penalidades distintas a la mencionada en el numeral precedente, según lo previsto en el artículo 163 del Reglamento y lo indicado en la sección específica de las bases.

Estos dos tipos de penalidades se calculan en forma independiente y pueden alcanzar cada una un monto máximo equivalente al diez por ciento (10%) del monto del contrato vigente, o de ser el caso, del ítem que debió ejecutarse.

3.7. PAGOS

El pago se realiza después de ejecutada la respectiva prestación, pudiendo contemplarse pagos a cuenta, según la forma establecida en la sección específica de las bases o en el contrato.

La Entidad paga las contraprestaciones pactadas a favor del contratista dentro de los diez (10) días calendario siguientes de otorgada la conformidad de los servicios, siempre que se verifiquen las condiciones establecidas en el contrato para ello, bajo responsabilidad del funcionario competente.

La conformidad se emite en un plazo máximo de quince (15) días, bajo responsabilidad del funcionario que debe emitir la conformidad.

En el caso que se haya suscrito contrato con un consorcio, el pago se realizará de acuerdo a lo que se indique en el contrato de consorcio.

Advertencia

En caso de retraso en los pagos a cuenta o pago final por parte de la Entidad, salvo que se deba a caso fortuito o fuerza mayor, esta reconoce al contratista los intereses legales correspondientes, de conformidad con el artículo 39 de la Ley y 171 del Reglamento, debiendo repetir contra los responsables de la demora injustificada.

3.8. INCUMPLIMIENTO DEL CONTRATO

Las causales para la resolución del contrato, serán aplicadas de conformidad con el artículo 36 de la Ley y 164 del Reglamento.

3.9. DISPOSICIONES FINALES

Todos los demás aspectos del presente procedimiento no contemplados en las bases se regirán supletoriamente por la Ley y su Reglamento, así como por las disposiciones legales vigentes.

SECCIÓN ESPECÍFICA

CONDICIONES ESPECIALES DEL PROCEDIMIENTO DE SELECCIÓN

(EN ESTA SECCIÓN LA ENTIDAD DEBERÁ COMPLETAR LA INFORMACIÓN EXIGIDA, DE ACUERDO A LAS INSTRUCCIONES INDICADAS)

CAPÍTULO I GENERALIDADES

1.1. ENTIDAD CONVOCANTE

Nombre : MUNICIPALIDAD DISTRITAL DE KIMBIRI
RUC N° : 20178199251
Domicilio legal : JOSE OLAYA 151 – 153 PLAZA MAYOR DE LA PACIFICACION,
DISTRITO DE KIMBIRI, LA CONVENCION – CUSCO.

1.2. OBJETO DE LA CONVOCATORIA

El presente procedimiento de selección tiene por objeto la contratación del servicio de consultoría de obra para **LA ELABORACION DEL EXPEDIENTE TECNICO DEL PROYECTO: CREACION DEL SERVICIO DE TRANSITABILIDAD VIAL INTERURBANA EN EL CAMINO VECINAL DE LA COMUNIDAD DE VISTA ALEGRE ALTA AL MIRADOR SOL NACIENTE DEL DISTRITO DE KIMBIRI DE LA PROVINCIA DE LA CONVENCION DEL DEPARTAMENTO DE CUSCO.**

1.3. VALOR REFERENCIAL⁴

El valor referencial asciende **S/ 185,243.92 (Ciento Ochenta y Cinco Mil Doscientos Cuarenta y Tres con 92/100 Soles)**, incluidos los impuestos de Ley y cualquier otro concepto que incida en el costo total del servicio de consultoría de obra. El valor referencial ha sido calculado al mes de julio de 2023.

Valor Referencial (VR)	Límites ⁵	
	Inferior	Superior
S/ 185,243.92 (Ciento Ochenta y Cinco Mil Doscientos Cuarenta y Tres con 92/100 Soles)	S/ 166,719.53 (Ciento Sesenta y Seis Mil Setecientos Diecinueve con 53/100 Soles)	S/ 203,768.31 (Doscientos Tres Mil Setecientos Sesenta y Ocho con 31/100 Soles)

Importante

Las ofertas económicas no pueden exceder los límites del valor referencial de conformidad con el numeral 28.2 del artículo 28 de la Ley.

Importante para la Entidad

- Si durante la fase de actos preparatorios, las Entidades advierten que es posible la participación de proveedores que gozan del beneficio de la exoneración del IGV prevista en la Ley N° 27037, Ley de Promoción de la Inversión en la Amazonía, debe tomarse en cuenta la regulación de la Cuarta Disposición Complementaria Final del Reglamento.*

De conformidad con lo señalado en el numeral 2 de la citada Disposición Complementaria Final,

⁴ El monto del valor referencial indicado en esta sección de las bases no debe diferir del monto del valor referencial consignado en la ficha del procedimiento en el SEACE. No obstante, de existir contradicción entre estos montos, primará el monto del valor referencial indicado en las bases aprobadas.

⁵ De acuerdo a lo señalado en el artículo 48 del Reglamento, estos límites se calculan considerando dos (2) decimales. Para ello, si el límite inferior tiene más de dos decimales, se aumenta en un dígito el valor del segundo decimal; en el caso del límite superior, se considera el valor del segundo decimal sin efectuar el redondeo.

en las bases se debe establecer además del valor referencial, los límites de este, con y sin IGV, tal como se indica a continuación:

Valor Referencial (VR)	Límite Inferior		Límite Superior	
	Con IGV	Sin IGV	Con IGV	Sin IGV
S/ 185,243.92 (Ciento Ochenta y Cinco Mil Doscientos Cuarenta y Tres con 92/100 Soles)	S/ 166,719.53 (Ciento Sesenta y Seis Mil Setecientos Diecinueve con 53/100 Soles)	S/ 141,287.74 (Ciento Cuarenta Uno Mil Doscientos Ochenta y Siete con 74/100 Soles)	S/ 203,768.31 (Doscientos Tres Mil Setecientos Sesenta y Ocho con 31/100 Soles)	S/ 172,685.01 (Ciento Setenta y Dos Mil Seiscientos Ochenta y Cinco con 01/100 Soles)

- El valor referencial puede ser reservado, de acuerdo a lo dispuesto en el numeral 34.5 del artículo 34 del Reglamento. En este caso, reemplazar este numeral por el siguiente:

1.3 VALOR REFERENCIAL RESERVADO

En los procedimientos de selección con valor referencial reservado no se aplican los límites mínimos y máximos para admitir la oferta económica, previstos en la Ley y el Reglamento.

1.4. EXPEDIENTE DE CONTRATACIÓN

El expediente de contratación fue aprobado mediante **FORMATO 02 (AS:200-2023-MDK/OEC) SOLICITUD Y APROBACIÓN DE EXPEDIENTE DE CONTRATACIÓN** del 11/12/2023.

1.5. FUENTE DE FINANCIAMIENTO

RECURSOS DETERMINADOS

Importante

La fuente de financiamiento debe corresponder a aquella prevista en la Ley de Equilibrio Financiero del Presupuesto del Sector Público del año fiscal en el cual se convoca el procedimiento de selección.

1.6. SISTEMA DE CONTRATACIÓN

El presente procedimiento se rige por el sistema de **SUMA ALZADA**, de acuerdo con lo establecido en el expediente de contratación respectivo.

Importante

En el caso de supervisión de obras, cuando se haya previsto que las actividades comprenden la liquidación del contrato de obra, la supervisión se rige bajo el sistema de tarifas mientras que la liquidación se rige bajo el sistema a suma alzada.

1.7. ALCANCES DEL REQUERIMIENTO

El alcance de la prestación está definido en el Capítulo III de la presente sección de las bases.

1.8. PLAZO DE PRESTACIÓN DEL SERVICIO DE CONSULTORÍA DE OBRA

Los servicios de consultoría de obra materia de la presente convocatoria se prestarán en el plazo de **plazo de Setenta y Cinco (75) días calendarios**, en concordancia con lo establecido en el expediente de contratación.

Importante

En el caso de supervisión de obras, el plazo inicial del contrato debe estar vinculado al del contrato de la obra a ejecutar y comprender hasta la liquidación de la obra, de conformidad con el artículo 10 de la Ley.

1.9. COSTO DE REPRODUCCIÓN Y ENTREGA DE BASES

Los participantes registrados tienen el derecho de recabar un ejemplar de las bases, para cuyo efecto deben cancelar **S/. 0.10/100 soles** por cada copia simple tamaño A4 de acuerdo a la tarifa del mercado local en la caja de la entidad, ubicado en el **Jr. José Olaya 151 - 153 - Plaza Mayor de la Pacificación, distrito de Kimbiri - La Convención – Cusco**.

Importante

El costo de entrega de un ejemplar de las bases no puede exceder el costo de su reproducción.

1.10. BASE LEGAL

- Decreto Supremo N° 082-2019-EF que Aprueba el TUO de la Ley N° 30225 – Ley de Contrataciones del Estado.
- Decreto Supremo N° 344-2018-EF que Aprueba el Reglamento de la Ley N° 30225 - Ley de Contrataciones del Estado, modificado por Decretos Supremos N° 377-2019-EF, N° 168-2020- EF, N° 250-2020-EF, N° 162-2021-EF y N° 234-2022-EF.
- Decreto Supremo N° 004-2019-JUS que Aprueba el TUO de la Ley N° 27444 – Ley del Procedimiento Administrativo General.
- Texto Único Ordenado de la Ley N° 27806, Ley de Transparencia y de Acceso a la Información Pública, aprobado por Decreto Supremo N° 043-2003-PCM.
- Decreto Legislativo N° 1440 – Decreto Legislativo del Sistema Nacional de Presupuesto Público.
- Ley N°31638 - Ley de Presupuesto del Sector Público para el Año Fiscal 2023.
- Ley N° 31639 - Ley de Equilibrio Financiero del Presupuesto del Sector Público para el Año Fiscal 2023.
- Decreto Supremo N°007-2008-Tr-Texto único ordenado de la Ley de Promoción y Formalización de la micro y pequeña empresa.
- Decreto Supremo N°008-2008-TR-reglamento Ley Remype.
- Ley N° 27444 – Ley del Procedimiento Administrativo General
- Ley N°27972, Ley Orgánica de Municipalidades.
- Código civil.
- Directivas y Opiniones del OSCE.
- Cualquier otra disposición legal vigente que permita desarrollar el objeto de la convocatoria, que no contravenga lo regulado por la Ley de Contrataciones del Estado.

Las referidas normas incluyen sus respectivas modificaciones, de ser el caso.

CAPÍTULO II DEL PROCEDIMIENTO DE SELECCIÓN

2.1. CALENDARIO DEL PROCEDIMIENTO DE SELECCIÓN

Según el cronograma de la ficha de selección de la convocatoria publicada en el SEACE.

Importante

De conformidad con la vigesimosegunda Disposición Complementaria Final del Reglamento, en caso la Entidad (Ministerios y sus organismos públicos, programas o proyectos adscritos) haya difundido el requerimiento a través del SEACE siguiendo el procedimiento establecido en dicha disposición, no procede formular consultas u observaciones al requerimiento.

2.2. CONTENIDO DE LAS OFERTAS

2.2.1. OFERTA TÉCNICA

La oferta contendrá, además de un índice de documentos⁶, la siguiente documentación:

2.2.1.1. Documentación de presentación obligatoria

A. Documentos para la admisión de la oferta

a.1) Declaración jurada de datos del postor. (**Anexo N° 1**)

a.2) Documento que acredite la representación de quien suscribe la oferta.

En caso de persona jurídica, copia del certificado de vigencia de poder del representante legal, apoderado o mandatario designado para tal efecto.

En caso de persona natural, copia del documento nacional de identidad o documento análogo, o del certificado de vigencia de poder otorgado por persona natural, del apoderado o mandatario, según corresponda.

En el caso de consorcios, este documento debe ser presentado por cada uno de los integrantes del consorcio que suscriba la promesa de consorcio, según corresponda.

Advertencia

De acuerdo con el artículo 4 del Decreto Legislativo N° 1246, las Entidades están prohibidas de exigir a los administrados o usuarios la información que puedan obtener directamente mediante la interoperabilidad a que se refieren los artículos 2 y 3 de dicho Decreto Legislativo. En esa medida, si la Entidad es usuaria de la Plataforma de Interoperabilidad del Estado – PIDE⁷ y siempre que el servicio web se encuentre activo en el Catálogo de Servicios de dicha plataforma, no corresponderá exigir el certificado de vigencia de poder y/o documento nacional de identidad.

a.3) Declaración jurada de acuerdo con el literal b) del artículo 52 del Reglamento. (**Anexo N° 2**)

⁶ La omisión del índice no determina la no admisión de la oferta.

⁷ Para mayor información de las Entidades usuarias y del Catálogo de Servicios de la Plataforma de Interoperabilidad del Estado – PIDE ingresar al siguiente enlace <https://www.gobiernodigital.gob.pe/interoperabilidad/>

- a.4) Declaración jurada de cumplimiento de los Términos de Referencia contenidos en el numeral 3.1 del Capítulo III de la presente sección. (**Anexo N° 3**)
- a.5) Declaración jurada de plazo de prestación del servicio de consultoría de obra. (**Anexo N° 4**).
- a.6) Promesa de consorcio con firmas legalizadas, de ser el caso, en la que se consigne los integrantes, el representante común, el domicilio común y las obligaciones a las que se compromete cada uno de los integrantes del consorcio así como el porcentaje equivalente a dichas obligaciones. (**Anexo N° 5**)

Importante

El órgano encargado de las contrataciones o el comité de selección, según corresponda, verifica la presentación de los documentos requeridos. De no cumplir con lo requerido, la oferta se considera no admitida.

B. Documentos para acreditar los requisitos de calificación

Incorporar en la oferta los documentos que acreditan los “**Requisitos de Calificación**” que se detallan en el numeral 3.2 del Capítulo III de la presente sección de las bases.

2.2.1.2. Documentación de presentación facultativa:

- a) En el caso de microempresas y pequeñas empresas integradas por personas con discapacidad, o en el caso de consorcios conformados en su totalidad por estas empresas, deben presentar la constancia o certificado con el cual acredite su inscripción en el Registro de Empresas Promocionales para Personas con Discapacidad⁸.
- b) Incorporar en la oferta los documentos que acreditan los “**Factores de Evaluación**” establecidos en el Capítulo IV de la presente sección de las bases, a efectos de obtener el puntaje previsto en dicho Capítulo para cada factor.
- c) Solicitud de bonificación por tener la condición de micro y pequeña empresa. (**Anexo N° 11**)

Importante para la Entidad

- *Si durante la fase de actos preparatorios, las Entidades advierten que es posible la participación de proveedores que gozan del beneficio de la exoneración del IGV prevista en la Ley N° 27037, Ley de Promoción de la Inversión en la Amazonía, consignar el siguiente literal:*
 - d) *Los postores que apliquen el beneficio de la exoneración del IGV previsto en la Ley N° 27037, Ley de Promoción de la Inversión en la Amazonía, deben presentar la Declaración Jurada de cumplimiento de condiciones para la aplicación de la exoneración del IGV (**Anexo N° 7**).*
- *En el caso de contratación de consultorías de obra que se presten fuera de la provincia de Lima y Callao, cuyo valor referencial del procedimiento de selección no supere los doscientos mil Soles (S/ 200,000.00), consignar el siguiente literal:*
 - e) *Los postores con domicilio en la provincia donde se prestará el servicio de consultoría de obra, o en las provincias colindantes, sean o no pertenecientes al mismo departamento o región, pueden presentar la solicitud de bonificación por servicios prestados fuera de la provincia de Lima y Callao, según **Anexo N° 10**.*

⁸ Dicho documento se tendrá en consideración en caso de empate, conforme a lo previsto en el artículo 91 del Reglamento.

Lo mismo aplica en el caso de procedimientos por relación de ítems cuando el monto del valor referencial de algún ítem no supere dicho monto, en cuyo caso debe consignarse el o los ítems, en los cuales los postores pueden solicitar la referida bonificación, adicionando el siguiente párrafo:

Dicha solicitud se puede presentar en el [CONSIGNAR EL ÍTEM O ÍTEMS, SEGÚN CORRESPONDA, EN LOS QUE SE PUEDE SOLICITAR LA BONIFICACIÓN].

Incorporar a las bases, según corresponda, eliminando aquellas disposiciones que no se incluyan.

Advertencia

El órgano encargado de las contrataciones o el comité de selección, según corresponda, no podrá exigir al postor la presentación de documentos que no hayan sido indicados en los acápites “Documentos para la admisión de la oferta”, “Requisitos de calificación” y “Factores de evaluación”.

2.2.2. OFERTA ECONÓMICA

La oferta económica expresada en [SOLES]. Adjuntar obligatoriamente el **Anexo N° 6**.

El monto total de la oferta económica y los subtotales que lo componen deben ser expresados con dos (2) decimales. Los precios unitarios o tarifas pueden ser expresados con más de dos (2) decimales.

Importante

- El órgano encargado de las contrataciones o el comité de selección, según corresponda, declara no admitidas las ofertas que no se encuentren dentro de los límites del valor referencial previstos en el numeral 28.2 del artículo 28 de la Ley.*
- La estructura de costos, se presenta para el perfeccionamiento del contrato.*

2.3. DETERMINACIÓN DEL PUNTAJE TOTAL DE LAS OFERTAS

Una vez evaluadas las ofertas técnica y económica se procederá a determinar el puntaje total de las mismas.

El puntaje total de las ofertas es el promedio ponderado de ambas evaluaciones, obtenido de la aplicación de la siguiente fórmula:

$$PTP_i = c_1 PT_i + c_2 Pe_i$$

Donde:

- PTP_i = Puntaje total del postor i
PT_i = Puntaje por evaluación técnica del postor i
Pe_i = Puntaje por evaluación económica del postor i
c₁ = Coeficiente de ponderación para la evaluación técnica.
c₂ = Coeficiente de ponderación para la evaluación económica.

Se aplicarán las siguientes ponderaciones:

- c₁ = [0.80]
c₂ = [0.20]

Donde: c₁ + c₂ = 1.00

Incorporar a las bases o eliminar, según corresponda

2.4. REQUISITOS PARA PERFECCIONAR EL CONTRATO

El postor ganador de la buena pro debe presentar los siguientes documentos para perfeccionar el contrato:

- a) Garantía de fiel cumplimiento del contrato.
- b) Garantía de fiel cumplimiento por prestaciones accesorias, de ser el caso.
- c) Contrato de consorcio con firmas legalizadas ante Notario de cada uno de los integrantes, de ser el caso.
- d) Código de cuenta interbancaria (CCI) o, en el caso de proveedores no domiciliados, el número de su cuenta bancaria y la entidad bancaria en el exterior.
- e) Copia de la vigencia del poder del representante legal de la empresa que acredite que cuenta con facultades para perfeccionar el contrato, cuando corresponda.
- f) Copia de DNI del postor en caso de persona natural, o de su representante legal en caso de persona jurídica.

Advertencia

De acuerdo con el artículo 4 del Decreto Legislativo N° 1246, las Entidades están prohibidas de exigir a los administrados o usuarios la información que puedan obtener directamente mediante la interoperabilidad a que se refieren los artículos 2 y 3 de dicho Decreto Legislativo. En esa medida, si la Entidad es usuaria de la Plataforma de Interoperabilidad del Estado – PIDE⁹ y siempre que el servicio web se encuentre activo en el Catálogo de Servicios de dicha plataforma, no corresponderá exigir los documentos previstos en los literales e) y f).

- g) Domicilio para efectos de la notificación durante la ejecución del contrato.
- h) Autorización de notificación de la decisión de la Entidad sobre la solicitud de ampliación de plazo mediante medios electrónicos de comunicación ¹⁰. **(Anexo N° 12)**
- i) Detalle de los precios unitarios de la oferta económica¹¹.
- j) Estructura de costos de la oferta económica.
- k) Detalle del monto de la oferta económica de cada uno de los servicios de consultoría de obra que conforman el paquete¹².
- l) Copia de los diplomas que acrediten la formación académica requerida del personal clave, en caso que el grado o título profesional requerido no se encuentren publicados en el Registro Nacional de Grados Académicos y Títulos Profesionales a cargo de la de la Superintendencia Nacional de Educación Superior Universitaria – SUNEDU¹³.
- m) Copia de (i) contratos y su respectiva conformidad o (ii) constancias o (iii) certificados o (iv) cualquier otra documentación que, de manera fehaciente demuestre la experiencia del personal clave.
- n) Copia de documentos que sustenten la propiedad, la posesión, el compromiso de compra venta o alquiler u otro documento que acredite la disponibilidad del requisito de calificación equipamiento estratégico. En el caso que el postor ganador sea un consorcio los documentos de acreditación de este requisito pueden estar a nombre del consorcio o de uno de sus integrantes¹⁴.

⁹ Para mayor información de las Entidades usuarias y del Catálogo de Servicios de la Plataforma de Interoperabilidad del Estado – PIDE ingresar al siguiente enlace <https://www.gobiernodigital.gob.pe/interoperabilidad/>

¹⁰ En tanto se implemente la funcionalidad en el SEACE, de conformidad con la Primera Disposición Complementaria Transitoria del Decreto Supremo N° 234-2022-EF.

¹¹ Incluir solo en caso de la contratación bajo el sistema a suma alzada.

¹² Incluir solo en caso de contrataciones por paquete.

¹³ <https://enlinea.sunedu.gob.pe/>

¹⁴ Incluir solo en caso se haya incluido el equipamiento estratégico como requisito de calificación.

Importante

- *La Entidad debe aceptar las diferentes denominaciones utilizadas para acreditar la carrera profesional requerida, aun cuando no coincida literalmente con aquella prevista en los requisitos de calificación (por ejemplo Ingeniería Ambiental, Ingeniería en Gestión Ambiental, Ingeniería y Gestión Ambiental u otras denominaciones).*
- *Los documentos que acreditan la experiencia del personal clave deben incluir como mínimo los nombres y apellidos del personal, el cargo desempeñado, el plazo de la prestación indicando el día, mes y año de inicio y culminación, el nombre de la Entidad u organización que emite el documento, la fecha de emisión y nombres y apellidos de quien suscribe el documento.*

En caso estos documentos establezcan el plazo de la experiencia adquirida por el personal clave en meses sin especificar los días la Entidad debe considerar el mes completo.

De presentarse experiencia ejecutada paralelamente (traslape), para el cómputo del tiempo de dicha experiencia sólo se considerará una vez el periodo traslapado. No obstante, de presentarse periodos traslapados en el supervisor de obra, no se considera ninguna de las experiencias acreditadas, salvo la supervisión de obras por paquete.

Se considerará aquella experiencia que no tenga una antigüedad mayor a veinticinco (25) años anteriores a la fecha de la presentación de ofertas.

Asimismo, la Entidad debe valorar de manera integral los documentos presentados para acreditar dicha experiencia. En tal sentido, aun cuando en los documentos presentados la denominación del cargo o puesto no coincida literalmente con aquella prevista en los requisitos de calificación, se deberá validar la experiencia si las actividades que realizó el profesional corresponden con la función propia del cargo o puesto requerido.

- *Cuando el postor ganador de la buena pro presenta como personal clave a profesionales que se encuentren prestando servicios como residente o supervisor en obras contratadas por la Entidad que no cuentan con recepción, procede otorgar plazo adicional para subsanar, conforme lo previsto en el literal a) del artículo 141 del Reglamento.*
- *En caso que el postor ganador de la buena pro sea un consorcio, las garantías que presente este para el perfeccionamiento del contrato, así como durante la ejecución contractual, de ser el caso, además de cumplir con las condiciones establecidas en el artículo 33 de la Ley y en el artículo 148 del Reglamento, deben consignar expresamente el nombre completo o la denominación o razón social de los integrantes del consorcio, en calidad de garantizados, de lo contrario no podrán ser aceptadas por las Entidades. No se cumple el requisito antes indicado si se consigna únicamente la denominación del consorcio, conforme lo dispuesto en la Directiva "Participación de Proveedores en Consorcio en las Contrataciones del Estado".*
- *En los contratos de consultoría de obras que celebren las Entidades con las micro y pequeñas empresas, estas últimas pueden otorgar como garantía de fiel cumplimiento el diez por ciento (10%) del monto del contrato, porcentaje que es retenido por la Entidad durante la primera mitad del número total de pagos a realizarse, de forma prorrateada en cada pago, con cargo a ser devuelto a la finalización del mismo, conforme lo establece el numeral 149.4 del artículo 149 y el numeral 151.2 del artículo 151 del Reglamento. Para dicho efecto los postores deben encontrarse registrados en el REMYPE, consignando en la Declaración Jurada de Datos del Postor (Anexo N° 1) o en la solicitud de retención de la garantía durante el perfeccionamiento del contrato, que tienen la condición de MYPE, lo cual será verificado por la Entidad en el link <http://www2.trabajo.gob.pe/servicios-en-linea-2-2> opción consulta de empresas acreditadas en el REMYPE.*

Importante

- *Corresponde a la Entidad verificar que las garantías presentadas por el postor ganador de la buena pro cumplan con los requisitos y condiciones necesarios para su aceptación y eventual ejecución; sin perjuicio de la determinación de las responsabilidades funcionales que correspondan.*
- *De conformidad con el Reglamento Consular del Perú aprobado mediante Decreto Supremo N° 076-2005-RE para que los documentos públicos y privados extendidos en el exterior tengan validez en el Perú, deben estar legalizados por los funcionarios consulares peruanos y refrendados por el Ministerio de Relaciones Exteriores del Perú, salvo que se trate de documentos públicos emitidos en países que formen parte del Convenio de la Apostilla, en cuyo caso bastará con que estos cuenten con la Apostilla de la Haya¹⁵.*
- *La Entidad no puede exigir documentación o información adicional a la consignada en el presente numeral para el perfeccionamiento del contrato.*

2.5. PERFECCIONAMIENTO DEL CONTRATO

El contrato se perfecciona con la suscripción del documento que lo contiene. Para dicho efecto el postor ganador de la buena pro, dentro del plazo previsto en el artículo 141 del Reglamento, debe presentar la documentación requerida en **Mesa de Partes ubicado en el primer piso de la Municipalidad Distrital de Kimbiri, ubicado en el Jr. José Olaya 151 - 153 - Plaza Mayor de la Pacificación, distrito de Kimbiri - La Convención – Cusco.**

Importante para la Entidad

*Esta disposición **solo** debe ser incluida en el caso que la Entidad considere la entrega de adelantos:*

2.6. ADELANTOS¹⁶

No se considerarán adelantos para este servicio.

2.7. FORMA DE PAGO

La Entidad realizará el pago de la contraprestación pactada a favor del contratista en PAGOS PARCIALES.

El pago se realizará en tres armadas de acuerdo al detalle y condiciones siguientes:

¹⁵ Según lo previsto en la Opinión N° 009-2016/DTN.

¹⁶ Si la Entidad ha previsto la entrega de adelantos, debe prever el plazo en el cual el contratista debe solicitar el adelanto, así como el plazo de entrega del mismo, conforme a lo previsto en el artículo 156 del Reglamento.

ÍTEM	CONTENIDO	REQUISITOS
PAGO DEL 40% DEL MONTO CONTRACTUAL	Entrega de los estudios básicos	A la presentación de los estudios básicos por mesa de partes, más el informe de aprobación del supervisor del expediente técnico y la conformidad del director de la OGEP.
PAGO DEL 35% DEL MONTO CONTRACTUAL	Presentación de la edición final del expediente técnico aprobado bajo acto resolutivo, en 01 Original y 02 copias más 01 CD, contiendo todos los archivos del expediente técnico aprobado en versión original editable, y 01 CD conteniendo todo el expediente técnico físico escaneado con firmas de los especialistas del equipo técnico propuesto más el evaluador del estudio,	Resolución de Aprobación del expediente técnico, más la conformidad del director de la OGEP
PAGO DEL 25% DEL MONTO CONTRACTUAL	Presentación del certificado ambiental, CIRA y autorización del plan de desbosque por SERFOR	A la presentación por mesa de partes, más la conformidad del director de la OGEP

Para efectos del pago de las contraprestaciones ejecutadas por EL CONSULTOR, la Entidad debe contar con la siguiente documentación:

- Solicitud de pago
- Informe del Coordinador de Estudios, aprobado por el jefe de Estudios, emitiendo la conformidad de la prestación efectuada.
- Comprobante de pago.

Dicha documentación se debe presentar en **Mesa de Partes ubicado en el primer piso de la Municipalidad Distrital de Kimbiri, ubicado en el Jr. José Olaya 151 - 153 - Plaza Mayor de la Pacificación, distrito de Kimbiri - La Convención – Cusco.**

Importante para la Entidad

2.8. REAJUSTE DE LOS PAGOS

[DE SER EL CASO, CONSIGNAR EL PROCEDIMIENTO Y LAS FÓRMULAS MONÓMICAS O POLINÓMICAS, SEGÚN CORRESPONDA, DE ACUERDO A LO PREVISTO EN EL NUMERAL 38.5 DEL ARTÍCULO 38 DEL REGLAMENTO]

CAPÍTULO III REQUERIMIENTO

Importante

De conformidad con el numeral 29.8 del artículo 29 del Reglamento, el área usuaria es responsable de la adecuada formulación del requerimiento, debiendo asegurar la calidad técnica y reducir la necesidad de su reformulación por errores o deficiencias técnicas que repercutan en el proceso de contratación

3.1. TERMINOS DE REFERENCIA



MUNICIPALIDAD DISTRITAL DE KIMBIRI
LA CONVENCIÓN - CUSCO
Creado por Ley N° 25209/04-05-90



MUNICIPALIDAD DISTRITAL DE KIMBIRI

Oficina General de Estudios y Proyectos



TERMINOS DE REFERENCIA

SERVICIO DE CONSULTORIA DE OBRA PARA LA ELABORACION DE EXPEDIENTE TECNICO DEL PROYECTO:

"CREACIÓN DEL SERVICIO DE TRANSITABILIDAD VIAL INTERURBANA EN EL CAMINO VECINAL DE LA COMUNIDAD DE VISTA ALEGRE ALTA AL MIRADOR SOL NACIENTE, DEL DISTRITO DE KIMBIRI - PROVINCIA DE LA CONVENCIÓN - DEPARTAMENTO DE CUSCO" CUI N°2618362

NOVIEMBRE - 2023





MUNICIPALIDAD DISTRITAL DE KIMBIRI LA CONVENCION - CUSCO

Creado por Ley N° 25209/04-05-90



TÉRMINOS DE REFERENCIA

I. DENOMINACION DE LA CONTRATACION

Contratación del servicio de consultoría de obra para la elaboración del estudio definitivo a nivel de Expediente Técnico del proyecto: "CREACIÓN DEL SERVICIO DE TRANSITABILIDAD VIAL INTERURBANA EN EL CAMINO VECINAL DE LA COMUNIDAD DE VISTA ALEGRE ALTA AL MIRADOR SOL NACIENTE, DEL DISTRITO DE KIMBIRI - PROVINCIA DE LA CONVENCION - DEPARTAMENTO DE CUSCO" CUI N°2618362.

II. ANTECEDENTES

La Municipalidad Distrital de Kimbiri es un gobierno local con un enfoque de promoción del desarrollo, cuya apuesta social es el mejoramiento de las condiciones de vida de miles de familias que habitan en el ámbito del distrito, aplicando soluciones eficaces a los retos que afrontan las comunidades urbanas, rurales y nativas menos favorecidas, cuyo objetivo principal es el desarrollo económico y social de la población comprendida en su jurisdicción.

Es necesidad urgente contar con una integración entre la comunidad de Vista Alegre alta y el sector Mirador de Sol Naciente, y accesos a los servicios públicos, de esta forma contribuir a mejorar la calidad de vida de los pobladores, y acceso a los mercados locales con los productos estacionales de la zona, las cuales generan condiciones adecuadas para la población en su desarrollo humano.

Se toma en cuenta el área de estudio donde se ha logrado identificar como área de influencia del proyecto, al área comprendida por las parcelas agrícolas productivas de la Comunidad de vista alegre alta y el sector mirador sol Naciente, que se tendrán con la ejecución del presente proyecto, con una vía de una longitud total de 4.73km, el mejoramiento del camino vecinal permitirá mejorar las condiciones de acceso o transitabilidad a las áreas productivas, por lo que se incrementará los niveles de producción, productividad y competitividad agrícola que conllevará a mejorar las condiciones socioeconómicas de las familias de vista alegre alta.

La población que se encuentra en el área de influencia del proyecto, desde su asentamiento en la zona, ha venido buscando medios y formas de transporte adecuados, por intermedio de los cuales pueda movilizarse hacia otras zonas, especialmente para trasladar sus productos hacia los mercados principales como la de Kimbiri capital, Centro poblado de Kimbiri alto, y otros mercados locales, para obtener recursos para su alimentación y ofertar sus productos, así mismo mejorar los circuitos de atracción turística por la ubicación estratégica del Lugar.

Por ello, los pobladores de estas zonas, vienen solicitando el mejoramiento de la infraestructura vial, de tal manera que se garantice la Transitabilidad anual en forma segura y con costos de operación bajos.

En aras de cristalizar la ejecución del proyecto en cuestión, la Municipalidad Distrital de Kimbiri tiene por prioridad elaborar el Expediente Técnico del proyecto a fin de continuar la siguiente etapa del ciclo de inversión; en ese entender, a través de la Oficina General de Estudios y Proyectos propone la realización del estudio definitivo a nivel de Expediente Técnico del proyecto.

III. OBJETIVO DE LOS TÉRMINOS DE REFERENCIA





MUNICIPALIDAD DISTRITAL DE KIMBIRI LA CONVENCIÓN - CUSCO

Creado por Ley N° 25209/04-05-90



- Determinar el marco teórico y técnico que regirá el desarrollo del Servicio de Consultoría de obras, así como las pautas de organización y requerimiento funcional de la Infraestructura a proyectar; los lineamientos generales del proyecto, los procedimientos, limitaciones y exigencias y requisitos mínimos para la prestación del Servicio. Incluye los alcances que regirán la elaboración Expediente Técnico que formulara el Consultor que resulte seleccionado.
- El presente Término de Referencia forman parte integrante del Contrato, su acatamiento y cumplimiento constituye una obligación esencial del Consultor
- Los aportes y ofrecimiento que formule el Postor en su Oferta Técnica, pasaran a complementar e integrar los presentes Términos de referencia y, por consiguiente, al Contrato.

IV. INFORMACIÓN GENERAL DEL PROYECTO

4.1 Nombre del Proyecto

EL proyecto se denomina: "CREACIÓN DEL SERVICIO DE TRANSITABILIDAD VIAL INTERURBANA EN EL CAMINO VECINAL DE LA COMUNIDAD DE VISTA ALEGRE ALTA AL MIRADOR SOL NACIENTE, DEL DISTRITO DE KIMBIRI - PROVINCIA DE LA CONVENCIÓN - DEPARTAMENTO DE CUSCO" CUI N°2618362.

4.2 Ubicación

Ubicación del Distrito

La zona del proyecto se ubica en el Distrito de Kimbiri de la Provincia La Convención del Departamento de Cusco, el cual se encuentra ubicado en la margen derecha del valle formado por el río Apurímac, entre los Distritos de Pichari y Manitea en la Provincia de La Convención, Departamento de Cusco. Comprende la zona natural rupa rupa o Selva Alta, abarcando varios pisos ecológicos. Como se muestra en el siguiente cuadro:

Cuadro N° 01

Departamento	Cusco
Provincia	La Convención
Distrito	Kimbiri
Lugar	Vista Alegre Alta
Región Natural	Selva



A. UBICACIÓN GEOGRÁFICA



Imagen N° 01: Ubicación localidades beneficiarios en GOOGLE EARTH





MUNICIPALIDAD DISTRITAL DE KIMBIRI LA CONVENCIÓN - CUSCO

Creado por Ley N° 25209/04-05-90

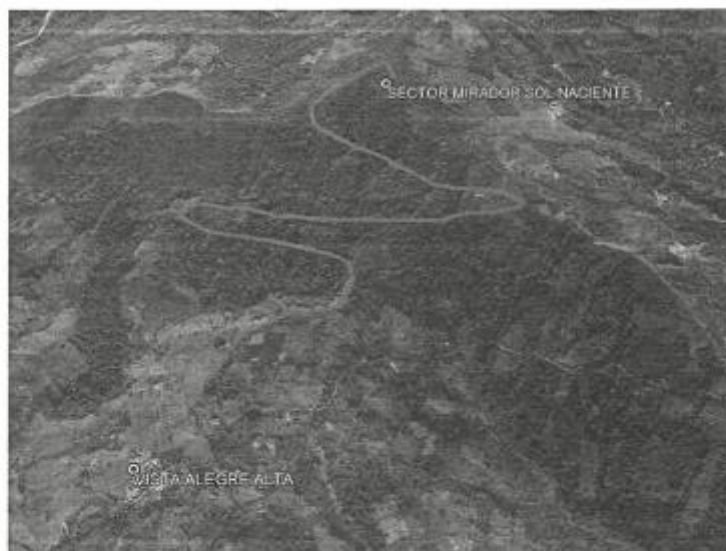

V. BASE LEGAL

B. MARCO NORMATIVO.

La intervención a través de inversión está sujeta al Sistema Nacional de Programación Multianual y Gestión de Inversiones, Decreto Legislativo N° 1432, su Reglamento y Directiva N° 001-2019-EF/63.01 Directiva General del Sistema Nacional de Programación Multianual y Gestión de Inversiones para el proceso de la elaboración de proyectos de inversión.

C. BASE LEGAL SECTORIAL Y COMPETENCIAS.

Los estudios deben enmarcarse dentro de los alcances de los dispositivos legales y técnicas vigentes del Sistema Nacional de Programación Multianual y Gestión de Inversiones en el Marco de INVIERTE PE y de acuerdo a la Directiva N° 002-2018-MDK/OFEP y normas vigentes del sector correspondiente, analizando principalmente aquellos que están directamente relacionados con la ejecución de los proyectos de protección y contingencia.

- ❖ Ley N° 30879, Ley de Presupuesto del Sector Público para el Año Fiscal 2019.
- ❖ Ley N° 27972, Ley Orgánica De Municipalidades.
- ❖ Norma técnica de control Interno para el sector público, aprobado mediante resolución de contraloría N° 072-98CG
- ❖ Ley de Procedimiento Administrativo General y modificatorias, Ley N° 27444.
- ❖ Texto Único Ordenado de la Ley N° 30225, Ley de Contrataciones del Estado, aprobado mediante D.S. N° 082-2019-EF.





MUNICIPALIDAD DISTRITAL DE KIMBIRI LA CONVENCIÓN - CUSCO

Creado por Ley N° 25209/04-05-90



- ❖ Decreto Legislativo N° 1432, que modifica el D.L. N° 1252, Decreto Legislativo que crea el Sistema Nacional de Programación Multianual y Gestión de Inversiones y deroga la ley N° 27293, ley del Sistema Nacional de Inversión Pública.
- ❖ Directiva N° 001-2019-EF/63.01, Directiva General del Sistema Nacional de Programación Multianual y Gestión de Inversiones aprobada por la Resolución Directoral N° 001-2019-EF/63.01 (Publicado en el Diario Oficial "El Peruano", el 23 de Enero del 2019).
- ❖ Directiva N° 002-2017-EF/63.01, Aprueban Directiva para la Formulación y Evaluación en el Marco del Sistema Nacional de Programación Multianual y Gestión de Inversiones (Publicado en el Diario Oficial "El Peruano", el 22 de abril de 2017). Modificado por la Resolución Directoral N° 004-2017-EF/63.01 (Publicado en el Diario Oficial "El Peruano", el 12 de setiembre de 2017).
- ❖ Directiva N° 003-2017-EF/63.01, Directiva para la Ejecución de inversiones públicas en el Marco del Sistema Nacional de Programación Multianual y Gestión de Inversiones (Publicada en el Diario Oficial "El Peruano", el 20 de setiembre de 2017) Modificada por Resolución Directoral N° 006-2017-EF/63.01 (publicada en el Diario Oficial "El Peruano", el 03 de octubre de 2017).
- ❖ Directiva N° 002-2018-MDK/OFEP, Directiva para la formulación y evaluación de estudios de pre inversión en el marco del Sistema Nacional de Programación Multianual y Gestión de Inversiones y para la formulación de Expediente Técnicos de Proyectos y Actividades de la Municipalidad Distrital de Kimbiri.
- ❖ Manual de Carreteras "Diseño Geométrico" (DG-2018), que es el Reglamento Nacional de Gestión de Infraestructura Vial aprobado por D.S. N° 034-2008-MTC
- ❖ Especificaciones técnicas generales para construcción de carreteras (EG-2013), aprobado mediante RD N° 22-2013-MTC/14
- ❖ Manual de Puentes (Nueva Versión Aprobada 2018), aprobada mediante RD N° 19-2018-MTC/14
- ❖ Manual de Suelos, Geología, Geotecnia y Pavimentos, aprobado mediante RD N° 10-2014-MTC/14
- ❖ Manual de Hidrología, Hidráulica y Drenaje, aprobado mediante RD N° 20-2011-MTC/14
- ❖ Manual de inventarios viales, aprobado mediante RD N° 22-2015-MTC/14
- ❖ Manual de Especificaciones Técnicas Generales para la Construcción de Carreteras No Pavimentadas de Bajo Volumen de Tránsito (MTC EG-CBT 2008)
- ❖ Manual para el Diseño de Caminos No Pavimentados de Bajo Volumen de Tránsito (MTC)



VI. DE LAS CONDICIONES DEL SERVICIO

6.1 Plazo de estudio

El plazo establecido para la elaboración del Expediente Técnico es de 75 días calendario; los plazos para la presentación de los entregables son de forma periódica de acuerdo al siguiente esquema:





MUNICIPALIDAD DISTRITAL DE KIMBIRI
LA CONVENCIÓN - CUSCO

Creado por Ley N° 25209/04-05-90



ÍTEM	CONTENIDO	PLAZO
INFORME CONTRACTUAL 1	Entrega de los estudios básicos para su evaluación incluyendo estudio de impacto ambiental y estudio CIRA	A los 30 días posteriores al inicio del plazo contractual,
INFORME CONTRACTUAL 2	Entrega del expediente técnico aprobado bajo acto resolutivo mas el certificado del estudio de impacto ambiental y CIRA	A 45 días posteriores a la aprobación del primer Informe contractual

Asimismo, Cinco (05) días calendarios después de la aprobación del Informe Contractual 2, el Consultor deberá presentar dos (02) copias físicas del Expediente Técnico aprobado por el Titular de la MUNICIPALIDAD más 02 CDs, Conteniendo el archivo digital en versión editable original y 01 CD Escaneado en PDF, con firmas de todos los especialistas que participaron en la formulación del estudio, adjuntando el Informe de modificaciones, informe de consistencia técnica del proyecto, y formato 08-A de acuerdo a las directivas vigente del Invierte.pe

Así mismo El plazo establecido en el presente Término de Referencia, NO comprende el plazo para la evaluación y aprobación del primer informe contractual, ni para la evaluación de la edición final del Expediente Técnico, correspondiente al informe contractual N°02, el plazo para el inicio del segundo informe contractual se dará una vez se haya aprobado el primer informe contractual, y este se comunice mediante carta al consultor, Si existiera observaciones y antes de que emita la conformidad la Oficina General de Estudios y Proyectos (OGEP), el Consultor deberá de levantar las observaciones y/o correcciones que hubiera lugar otorgándole un plazo no menor de cinco (05) ni mayor de quince (15) días dependiendo de la complejidad o sofisticación de las subsanaciones a realizar. Si pese al plazo otorgado, EL CONSULTOR no cumpliera a cabalidad con la subsanación. LA ENTIDAD puede otorgar a EL CONSULTOR periodos adicionales para las correcciones pertinentes. En caso de continuar la tercera observación se rescindirá el contrato sin perjuicio de las acciones y sanciones de ley.



6.2 Valor referencial

El valor referencial del estudio definitivo es de S/. 185,243.92 (Ciento ochenta y cinco mil doscientos cuarenta y tres con 92/100 Soles) que está justificada por el cálculo desagregado (adjunto en Anexo 01), que constituye el presupuesto base.

Ítem	Descripción del Servicio	Valor Referencial
01	Estudio definitivo a nivel de Expediente Técnico	S/. 185,243.92
Total		S/. 185,243.92

6.3 Forma de pago

El pago se realizará en tres armadas de acuerdo al detalle y condiciones siguientes:





MUNICIPALIDAD DISTRITAL DE KIMBIRI
LA CONVENCION - CUSCO

Creado por Ley N° 25209/04-05-90



ÍTEM	CONTENIDO	REQUISITOS
PAGO DEL 40% DEL MONTO CONTRACTUAL	Entrega de los estudios básicos	A la presentación de los estudios básicos por mesa de partes, más el informe de aprobación del supervisor del expediente técnico y la conformidad del director de la OGEP.
PAGO DEL 35% DEL MONTO CONTRACTUAL	Presentación de la edición final del expediente técnico aprobado bajo acto resolutorio, en 01 Original y 02 copias más 01 CD, contiendo todos los archivos del expediente técnico aprobado en versión original editable, y 01 CD conteniendo todo el expediente técnico físico escaneado con firmas de los especialistas del equipo técnico propuesto más el evaluador del estudio,	Resolución de Aprobación del expediente técnico, más la conformidad del director de la OGEP
PAGO DEL 25% DEL MONTO CONTRACTUAL	Presentación del certificado ambiental, CIRA y autorización del plan de desbosque por SERFOR	A la presentación por mesa de partes, más la conformidad del director de la OGEP

6.4 Dependencia Solicitante

Oficina General de Estudios y Proyectos (OGEP) de la Municipalidad Distrital de Kimbiri.

6.5 Sistema de Contratación

A Suma Alzada.

6.6 Objetivo de la Consultoría

Contar con un servicio especializado en la elaboración del Expediente Técnico del proyecto: CREACIÓN DEL SERVICIO DE TRANSITABILIDAD VIAL INTERURBANA EN EL CAMINO VECINAL DE LA COMUNIDAD DE VISTA ALEGRE ALTA AL MIRADOR SOL NACIENTE, DEL DISTRITO DE KIMBIRI - PROVINCIA DE LA CONVENCION - DEPARTAMENTO DE CUSCO CUI N°2618362. Los estudios se deben elaborar de manera exhaustiva y oportuna, de esta manera contribuir a mejorar la calidad de vida de los pobladores, las cuales generan condiciones adecuadas para la población en su desarrollo humano.

VII. INFORMACIÓN ESPECIFICA

A. Alcance del servicio

EL alcance del estudio de la elaboración del Expediente Técnico para el Proyecto: CREACIÓN DEL SERVICIO DE TRANSITABILIDAD VIAL INTERURBANA EN EL CAMINO VECINAL DE LA COMUNIDAD DE VISTA ALEGRE ALTA AL MIRADOR SOL NACIENTE, DEL DISTRITO DE KIMBIRI - PROVINCIA DE LA CONVENCION - DEPARTAMENTO DE CUSCO CUI N°2618362.

EL CONSULTOR se encargará de la elaboración del Estudio Definitivo del Proyecto dentro de los contenidos mínimos a desarrollar en el Expediente Técnico, que comprende la Memoria Descriptiva, Ingeniería Básica del Proyecto (estudios topográficos, estudio de diseño





MUNICIPALIDAD DISTRITAL DE KIMBIRI LA CONVENCIÓN - CUSCO

Creado por Ley N° 25209/04-05-90



estructural de los pontones y puente, estudio de Geotecnia y Mecánica de suelos, impacto ambiental, estudio de geología y otros estudios que por naturaleza requiere el proyecto), Ingeniería del Proyecto (Cálculo y Análisis Estructural de acuerdo a las Normas Peruanas, Especificaciones Técnicas, Presupuesto, Presupuesto Analítico, Calendario de avance físico valorizado de obra, Cronograma de adquisición de materiales, Programación de ejecución de obra PERT-CPM, Planilla de metrados, Panel fotográfico, Planos en general, etc.). Asimismo, La Entidad facilitará a El Consultor el Perfil Técnico del proyecto ya mencionado.

B. Consultor y personal profesional propuesto

I. Consultor, postor o contratista

Podrán ser consultores, postores o contratistas, todas aquellas personas naturales o jurídicas. Las personas naturales deben encontrarse en pleno ejercicio de sus derechos civiles y las personas jurídicas deben haber sido constituidas al amparo de la Ley General de Sociedades y normas complementarias.

El consultor deberá contar con inscripción vigente en el RNP, en la especialidad de Consultorias en Obras viales, puertos y afines, categoría B o superior.

El consultor será el responsable por un adecuado planeamiento, programación y conducción de los estudios, así como por la calidad técnica del mismo, el cual deberá ser ejecutado en cumplimiento a los TDR y normativas vigentes para este tipo de proyecto.

Para fines del servicio, el consultor deberá disponer de una organización profesional y técnica, y contar con las instalaciones necesarias con equipos de procesamiento de datos y comunicación para cumplir eficientemente sus obligaciones.

II. Obligaciones del Consultor

Sin exclusión de las obligaciones que corresponde a El Consultor, conforme a los dispositivos legales y reglamentarios vigentes, y que son inherentes al Servicio Contrato, éste se obliga y compromete a cumplir con lo siguiente:

- ❖ Elaborar el Expediente Técnico de acuerdo a la normatividad vigente.
- ❖ Efectuar la primera visita en forma conjunta con personal de la Oficina de Formulación de Estudios y Proyectos en el que se determinarán datos primarios como verificación de la zona, la topografía del proyecto, ubicación de calicatas y otros datos primarios.
- ❖ Efectuar los trabajos de campo que sean necesarios para verificar el estado de las características topográficas, geográficas, climáticas, geológicas e impacto ambiental, todos correspondientes a la zona del proyecto.
- ❖ Determinar las características del terreno, mediante la ejecución de estudios de suelo. El cual se incluye como parte de la Consultoría
- ❖ Realizar charlas informativas sobre los alcances y metas del proyecto, cuya acta de realización servirá de sustento del proyecto.
- ❖ El proyectista deberá cumplir con los lineamientos establecidos dentro de la Dirección General para la Ejecución de Obras Públicas bajo la modalidad de Ejecución Presupuestaria por Administración Indirecta o encargo.
- ❖ El Consultor se compromete a mantener durante el estudio, constante comunicación con la comunidad beneficiaria, así también con las áreas responsables de la Municipalidad Distrital de Kimbiri, para las entregas parciales establecidas y subsanar las observaciones que pudieran realizar la Oficina de Supervisión, Evaluación y Liquidación de Inversiones referente al Estudio. Asimismo, deberá mantener las coordinaciones necesarias con los otros profesionales en las otras especialidades del proyecto.





MUNICIPALIDAD DISTRITAL DE KIMBIRI LA CONVENCION - CUSCO

Creado por Ley N° 25209/04-05-99



015

- ❖ El Consultor deberá coordinar permanentemente con la Oficina de Formulación de Estudios y Proyectos, con la finalidad de obtener un proyecto de conformidad a los requerimientos de la Municipalidad Distrital de Kimbiri.
- ❖ No se considerará recibida la presentación de los estudios, cuando este se encuentre incompleta de escaso desarrollo, procediéndose de acuerdo a la normatividad vigente.
- ❖ Cumplir con el contrato de Consultoría y recabar la información básica sobre incorporación de criterios de diseño en los estudios respectivos.
- ❖ El Consultor realizará todos los estudios utilizando sus propios recursos y deberá proveerse del personal, equipos y materiales necesarios para poder cumplir con el servicio en el plazo fijado en los presentes Términos de Referencia.
- ❖ El Consultor, es directamente responsable de que el estudio se ejecute con la calidad técnica requerida en los Términos de Referencia y la propuesta técnica ofertada; por lo que, los errores u omisiones y las consecuencias cometidas por el o los profesionales de su equipo serán de su entera y exclusiva responsabilidad. El plazo de responsabilidad no podrá ser inferior a tres (3) años lo cual se encuentra establecido en las bases del Contrato y Código Civil. Por lo que, en caso de ser requerido por La Entidad, para absolver consultas u observaciones, no podrá negar su contestación y/o concurrencia.
- ❖ Los planos y documentos de todas las presentaciones deberán ser completos según el presente TDR, debidamente foliados, sellados y firmados por el personal responsable de cada especialidad, Consultor, Jefe del Proyecto y/o Representante legal, siendo considerado como requisito imprescindible para proceder a su revisión. En caso de no cumplirse esta condición el consultor será acreedor de penalidades establecidos en el **ITEM XIII de otras penalidades**
- ❖ Garantizar la participación del profesional mínimo que se exige en el presente documento, así como de los servicios equipos y personal técnico y auxiliar que garantice la buena y oportuna ejecución del Servicio
- ❖ Todo cambio del personal profesional se hará previa aprobación de la Municipalidad Distrital de Kimbiri, el profesional reemplazado presentará el perfil del profesional que lo reemplazará con características similares o que superen lo ofertado en la especialidad correspondiente.
- ❖ Es responsabilidad del Consultor el cumplimiento de la programación de las metas previstas y de adoptar las medidas necesarias o correctivas para su cumplimiento.
- ❖ Las observaciones que emitiera la entidad se darán como máximo hasta en 02 oportunidades, a pesar de esto si el proyecto continuara observado por una tercera vez, será considerada causal de resolución de contrato.
- ❖ Contar con Registro Nacional de Proveedores vigente en la especialidad de Consultorías en obras viales, puertos y afines.
- ❖ Para efectos de notificación deberá consignar en su curriculum vitae una dirección de correo electrónico, la cual deberá mantener activa durante la vigencia de la orden de servicio.

iii. Requisitos mínimos del Consultor

- ❖ Contar con personal técnico, auxiliar y de apoyo para los trabajos de campo y gabinete.
- ❖ No estar impedido para contratar con el estado.
- ❖ Tener inscripción vigente en el Registro Nacional de Proveedores como Consultor de Obras viales, puertos y afines, categoría B o superior.

VIII. CARACTERISTICAS DEL POSTOR

8.1 Del Postor





MUNICIPALIDAD DISTRITAL DE KIMBIRI LA CONVENCION - CUSCO

Creado por Ley N° 25209/04-05-90



- ✓ Para el desarrollo de la presente Consultoría se requerirán los servicios de una Empresa Consultora (Persona Jurídica) o de un Profesional Independiente (Persona Natural), con inscripción vigente en el Registro Nacional de Proveedores de la OSCE, con especialidad en Consultoría en Obras Viales, Puertos y Afines – Categoría B o superior. El Postor debe estar vigente a la fecha de presentación de propuestas y a la fecha de suscripción del Contrato.

8.2 Obligaciones del Consultor

- ✓ El Consultor deberá coordinar permanentemente con el área usuaria, con la finalidad de obtener un proyecto de conformidad a los requerimientos de la Municipalidad Distrital de Kimbiri.
- ✓ No se considerará recibida la presentación de los estudios, cuando este se encuentre incompleto o de escaso desarrollo, procediéndose de acuerdo a la normatividad vigente.
- ✓ Cumplir con el contrato de Consultoría y recabar la información básica sobre incorporación de criterios de diseño en los estudios respectivos.
- ✓ Desarrollar los estudios y las pruebas de campo respectivas con el propósito de garantizar un proyecto adecuado.
- ✓ El Consultor realizará todos los estudios utilizando sus propios recursos y deberá proveerse del personal, equipos y materiales necesarios para poder cumplir con el servicio en el plazo del presente Términos de Referencia.
- ✓ El Consultor, es directamente responsable de que el proyecto se ejecute con la calidad técnica requerida en los Términos de Referencia y la propuesta técnica ofertada; por lo que los errores u omisiones y las consecuencias cometidas por el o los profesionales de su equipo serán de su entera y exclusiva responsabilidad. El plazo de responsabilidad no podrá ser inferior a tres (3) años lo cual se encuentra establecido en las bases del Contrato y Código Civil.
- ✓ Los planos y documentos de todas las presentaciones deberán ser debidamente foliados, sellados y firmados por el personal responsable de cada especialidad, Consultor, jefe del proyecto y/o representante legal, siendo considerado como requisito imprescindible para proceder a su revisión.
- ✓ Todo cambio del personal profesional se hará previa aprobación de la Municipalidad Distrital de Kimbiri, el profesional reemplazado presentará el perfil del profesional que lo reemplazará con características similares o que superen lo ofertado en la especialidad correspondiente.
- ✓ Es responsabilidad del Consultor el cumplimiento de la programación de las metas previstas y de adoptar las medidas necesarias o correctivas para su cumplimiento.
- ✓ Absolver en los plazos previstos, las observaciones dadas por La Entidad.



8.3 Requisitos Mínimos del Consultor

Experiencia del Consultor:

Equipo técnico de la Consultoría deberá ser Colegiado, encontrándose hábil para el ejercicio profesional, según lo exige la Ley N° 16053, Ley del Ejercicio Profesional de Arquitectos y de Ingenieros.

- ✓ Experiencia en Consultoría proyectos similares al objeto de la convocatoria
- ✓ Contar con personal técnico, auxiliar y de apoyo para los trabajos de campo y gabinete.
- ✓ No estar impedido para contratar con el estado.
- ✓ Contar con inscripción vigente en el Registro Nacional de Proveedores (Como Consultor de Obra).





MUNICIPALIDAD DISTRITAL DE KIMBIRI LA CONVENCION - CUSCO

Creado por Ley N° 25209/04-05-90



014

El Consultor, Postor o contratista será Persona natural y/o jurídica, quien deberá contar con Registro Nacional de Proveedores del Estado (RNP) de Consultor de Obra categoría B o superior en la categoría de Obras viales, puentes y afines, y cumplir los siguientes requisitos y acreditarlos: EL CONSULTOR, debe acreditar un monto facturado acumulado equivalente a UNA (02) VECES EL VALOR REFERENCIAL por la contratación de servicio de consultoría de obras iguales o similares durante los diez (10) años anteriores a la fecha de la presentación de ofertas que se computarán desde la fecha de la conformidad o emisión del comprobante de pago, según corresponda.

Se consideran consultoría de obra similares a los siguientes:

- La elaboración de Estudios Definitivos o expedientes técnicos de Construcción y/o reconstrucción y/o rehabilitación y/o mejoramiento de vías vecinales.
- También serán válidas las experiencias como supervisor, inspector, ingeniero asistente, de Construcción y/o reconstrucción y/o rehabilitación y/o mejoramiento y/o mantenimiento rutinario y/o periódicos y/o reparación de vías vecinales y/o calzadas y/o caminos y/o trocha carrozable y/o de Puentes Vehiculares y/o Puentes Peatonales y/o caminos vecinales y/o la combinación de todos los términos.
- Y haber elaborado mínimo 3 Expedientes Técnicos de IOARR de Reparación y/o Renovación y/o Reposición de Puentes en caminos vecinales y 1 Expediente Técnico de IOARR de Reparación de superficie de rodadura en caminos vecinales

Equipo de trabajo:

El Postor deberá proponer a los profesionales que se encargarán de la elaboración del proyecto; siendo como mínimo los siguientes:

De la misma manera el postor tendrá que garantizar su permanencia (con la instalación de una oficina) en la localidad de Kimbiri, hasta el levantamiento de observaciones.

Los profesionales que integran el equipo del consultor deberán tener conocimiento y experiencia acreditada, según su especialidad, a fin de garantizar la calidad del proyecto, como mínimo los siguientes profesionales o personales claves:



CARGO	DESCRIPCIÓN
01 jefe de Proyecto	Responsable de la elaboración del expediente técnico <ul style="list-style-type: none">✓ Ingeniero Civil con dos (02) años de experiencia en elaboración de fichas técnicas, expedientes técnicos, evaluador y/o supervisor y/o residente y/o ingeniero asistente de proyectos y/o obras en general.✓ La experiencia se acreditará con copia de (i) contratos con su respectiva conformidad o (ii) constancias o (iii) certificados o (iv) cualquier otro documento que, de manera fehaciente, demuestre la experiencia del profesional propuesto.✓ Participación a tiempo completo.
01 especialista en Ingeniería estructural	Responsable de diseño estructural de obras de arte y pontones. <ul style="list-style-type: none">✓ Ingeniero Civil con dos (02) años de experiencia en diseño estructural en la elaboración de fichas técnicas, expedientes técnicos evaluador, supervisor y/o residente y/o especialista en estructuras de proyectos y/o obras en general.✓ La experiencia se acreditará con copia de (i) contratos con su respectiva conformidad o (ii) constancias o (iii) certificados o (iv) cualquier otro documento que, de manera fehaciente, demuestre la experiencia del profesional propuesto.✓ Participación a tiempo parcial
01 especialista en Geología y suelos	Responsable de la verificación y dirección de geología y suelos.





MUNICIPALIDAD DISTRITAL DE KIMBIRI LA CONVENCIÓN - CUSCO

Creado por Ley N° 25209/04-05-90



CARGO	DESCRIPCIÓN
	<ul style="list-style-type: none"> ✓ Ingeniero Civil con dos (02) años de experiencia en geología y suelos, en la elaboración de fichas técnicas, expedientes técnicos evaluador, supervisor y/o residente y/o especialista en suelos de proyectos y/o obras en general. ✓ La experiencia se acreditará con copia de (i) contratos con su respectiva conformidad o (ii) constancias o (iii) certificados o (iv) cualquier otro documento que, de manera fehaciente, demuestre la experiencia del profesional propuesto. ✓ Participación a tiempo parcial
01 especialista en Diseño geométrico de vías	<p>Responsable del Diseño geométrico de vías.</p> <ul style="list-style-type: none"> ✓ Ingeniero Civil con dos (02) años de experiencia en diseño geométrico de vías urbanas y/o rurales, en la elaboración de fichas técnicas, expedientes técnicos evaluador, supervisor y/o residente y/o especialista en diseño geométrico de proyectos y/o obras en general. ✓ La experiencia se acreditará con copia de (i) contratos con su respectiva conformidad o (ii) constancias o (iii) certificados o (iv) cualquier otro documento que, de manera fehaciente, demuestre la experiencia del profesional propuesto. ✓ Participación a tiempo parcial
01 especialista en Costos y presupuestos	<p>Responsable de costos y presupuestos.</p> <ul style="list-style-type: none"> ✓ Ingeniero Civil con dos (02) años de experiencia en elaboración de costos y presupuestos, en la elaboración de fichas técnicas, expedientes técnicos evaluador, supervisor y/o residente y/o especialista en costos y presupuestos de proyectos y/o obras en general. ✓ La experiencia se acreditará con copia de (i) contratos con su respectiva conformidad o (ii) constancias o (iii) certificados o (iv) cualquier otro documento que, de manera fehaciente, demuestre la experiencia del profesional propuesto. ✓ Participación a tiempo parcial

NOTA:

- Para el presente estudio, se ha determinado equipo de profesionales como mínimo; en tal sentido, según las necesidades, durante la ejecución de servicios, el contratista podrá asignar o contratar al personal profesional o técnico para servicios específicos, a fin de garantizar la calidad del servicio y cumplir con el objeto de la convocatoria dentro de los plazos establecidos, sin incurrir en penalidades.
- Solo se tomará en cuenta la experiencia en la especialidad de los profesionales propuestos, por las prestaciones a partir de la obtención del título profesional correspondiente.

Los responsables del estudio, deberán permanecer en la zona durante el plazo de servicios, a fin de garantizar el cumplimiento y dedicación exclusiva, y así evitar los retrasos y penalidades.

Equipamiento

- ✓ 04 laptops y/o computadoras estacionarias con procesador Core i7
- ✓ 01 estación total equipado
- ✓ 01 fotocopidora multifuncional a full color A3
- ✓ 01 camioneta pick up doble cabina con documentos en regla
- La disponibilidad de los equipos podrá acreditarse con la presentación de documentos que sustenten la propiedad, la posesión, el compromiso de compra venta o alquiler, o declaraciones juradas, sin perjuicio que se verifique dicha disponibilidad
- De acuerdo a lo establecido en los comunicados del OSCE se realizará la verificación posterior del equipo mínimo exigible requerido en las presentes bases y propuesto por el postor ganador de la buena pro, con el motivo de comprobar las características técnicas, operatividad del mismo. De no encontrarse conforme se le descalificará y se comunicará tal hecho al OSCE para que tome las medidas pertinentes, y se le adjudicará la Buena Pro al postor que quedo en segundo lugar en el orden de prelación

Logística

- ✓ 01 oficina en la localidad (Kimbiri capital por el tiempo de 4.00 meses) adjuntar contrato de





MUNICIPALIDAD DISTRITAL DE KIMBIRI LA CONVENCIÓN - CUSCO

Creado por Ley N° 25209/04-05-90



alquiler

IX. DE LA PRESENTACIÓN DEL PRODUCTO FINAL

- La caratula, será la establecida por la entidad por el área usuaria
- EXPEDIENTE TECNICO, el cual debe ser entregado en medio magnético en archivos modificables y físicos, (01 original y 02 copias Inc. 03 CDs en versión editable y 01 CD Conteniendo al expediente físico aprobado escaneado con firmas de todos los especialistas jefe de proyecto, representante legal y evaluador). La OFEP facilitará el modelo de rotulado de los archivadores.
- Planos topográficos del proyecto de construcción dibujados a través del software AutoCAD en su versión para Windows
- Los originales de los planos serán presentados en formatos A-1, A-2 o A-3, debidamente incluido en la carpeta para planos.
- Los planos deben dibujarse conforme al membrete asignado por La Entidad por el área usuaria
- Para los planos de diseño, presupuesto de obra y programación de obra, se recomienda utilizar software de mayor difusión en el medio que facilite su revisión en forma eficaz y eficiente.
- Incluir la base de datos del Presupuesto en S10.

Presentación

- a. La presentación preliminar (borradora) se podrá realizar en Archivadores de palanca de formato A4, o en su defecto en anillados.
- b. Deberán diferenciarse clara y ordenadamente los Volúmenes y Tomos del Expediente Técnico.
- c. La presentación final para el Volumen "ORIGINAL", se realizará en Archivadores en Formato A4 para textos y en Pioner de Planos, valga la redundancia, para la presentación de planos.
- d. La presentación final para los (02) dos Volúmenes "COPIA", podrán realizarse en Archivadores de palanca.
- e. La presentación de la versión digital se realizará de preferencia en 01 unidad de DVD, debidamente rotulada con la denominación del proyecto, la cual será coordinada con el área usuaria
- f. El contenido digital se ordenará de manera idéntica al índice de la versión Impresa, diferenciándose en respectivas carpetas a los Volúmenes y Tomos del documento.
- g. Asimismo, y muy aparte de los archivos originales, se deberá convertir estos a archivos en PDF, en volúmenes y tomos idénticos a las versiones impresas, para una revisión y reproducción rápida del documento(s), sin requerir tener instalado los programas con los que fueron creados los archivos.
- h. Esta conversión de archivos origen a PDF, se realizará desde los programas fuente como por ejemplo el Office, S10, Autocad, SAP 2000, SW de modelamiento Hidráulico, Arc Gis, etc.

El CONSULTOR, deberá entregar los archivos, correspondientes al estudio, en versión digital, en forma ordenada y con memoria explicativa indicando la manera de reconstruir totalmente el mismo. Dicha información deberá ser editable. Para los planos de diseño, presupuesto de obra y programación de obra, se recomienda utilizar software de mayor difusión en el medio que facilite su revisión en forma eficaz y eficiente.

X. CONTENIDO MINIMO DEL EXPEDIENTE TÉCNICO

El consultor deberá elaborar y desarrollar el contenido del expediente según la Directiva N° 002-2018-MDK/OFEP, Directiva Vigente de Formulación y Aprobación de Expedientes Técnicos o Estudios Definitivos de Proyectos y/o Actividades de Inversión, o en función a las exigencias del sector. A





MUNICIPALIDAD DISTRITAL DE KIMBIRI LA CONVENCIÓN - CUSCO

Creado por Ley N° 25209/04-05-90



continuación, se menciona los formatos mínimos que deberá contener el expediente Técnico. Así mismo el consultor tendrá que realizar el expediente según la estructura solicitada por la entidad donde se buscare financiamiento; deberán presentar el siguiente "Orden de Presentación".

DOCUMENTOS LEGALES:

- ✓ Ficha técnica de aprobación formato 07A.
- ✓ Acta de libre disponibilidad de terrenos para el eje del camino, botaderos y canteras.
- ✓ Padrón de beneficiarios.
- ✓ Acta de socialización y aceptación de metas por parte de los usuarios.
- ✓ Acta de operación y mantenimiento.
- ✓ Formato 08A.
- ✓ Copia de contrato de elaboración y evaluación del expediente técnico

DATOS TÉCNICOS GENERALES:

- ✓ Formato FF-01-Ficha Técnica del Proyecto.
- ✓ Formato FF-02-Memoria Descriptiva del Proyecto.
- ✓ Formato FF-03-Evaluación del Impacto Ambiental.
- ✓ Formato FF-04-Especificaciones Técnicas.

COSTOS Y PRESUPUESTOS:

- ✓ Formato FF-05B-Resumen de Presupuesto por componentes (Por Administración Directa)
- ✓ Formato FF-05B1-Resumen de Presupuesto por componentes (Por Administración Directa)
- ✓ Formato FF-05B-Resumen de Presupuesto por componentes (Por Administración Directa)
- ✓ Formato FF-05B1-Resumen de Presupuesto por Sub presupuesto (Por Administración Directa)
- ✓ Formato FF-06-Resumen de Cuadro de Presupuesto Analítico General.
- ✓ Formato FF-07A-Cuadro de Presupuesto Analítico General (Por Administración Directa).
- ✓ Formato FF-07B-Cuadro del Presupuesto Analítico General (Por Administración Directa).
- ✓ Formato FF-08B-Presupuesto General (Por Administración Directa)
- ✓ Formato FF-08B-Presupuesto General (Por Administración Directa)
- ✓ Formato FF-09-Resumen de Gastos Generales.
- ✓ Formato FF-09GF-Análisis de Gastos Generales Fijos (GGF)
- ✓ Formato FF-09GV-Análisis de Gastos Generales Variables (GGV)
- ✓ Formato FF-10GS-Desagregado de Gastos de Supervisión.
- ✓ Formato FF-10GL-Desagregado de Gastos de Liquidación.
- ✓ Formato FF-10GE-Desagregado de Gastos de Evaluación.
- ✓ Formato FF-10GP-Desagregado de Gastos de Gestión del Proyecto.
- ✓ Formato FF-10ET-Desagregado de Elaboración de Expediente Técnico.
- ✓ Formato FF-11-Resumen de Metrados.
- ✓ Formato FF-12-Sustentación de Metrados.
- ✓ Formato FF-13-Análisis de Costos Unitarios.
- ✓ Formato FF-14-Relación de Insumos al Costo Directo.
- ✓ Formato FF-15-Fórmula Polinómica (Inc. Agrupamiento Preliminar)
- ✓ Formato FF-16-Desagregado de Herramientas Manuales.

PROGRAMACIÓN DE OBRA

- ✓ Formato FF-17- Cronograma de Ejecución del Proyecto PERT-CPM
- ✓ Formato FF-18-Cronograma Valorizado de Ejecución del Proyecto.
- ✓ Formato FF-19-Cronograma de Requerimiento de Materiales.





MUNICIPALIDAD DISTRITAL DE KIMBIRI LA CONVENCION - CUSCO

Creado por Ley N° 25209/04-05-90



- ✓ Formato FF-20-Cronograma de Requerimiento de Maquinaria y Equipo.
- ✓ Formato FF-21-Cronograma de Requerimiento de Mano de Obra.

OTROS

- ✓ Anexo 01-Estudio Básicos (Estudio Topográfico, Estudio Hidrológico e Hidráulico, Estudio de Mecánica de Suelos, Geológico, Geotécnico y Canteras y fuentes de agua, estudio de diseño de mezclas, y fuentes de agua, Estudio de Impacto Ambiental y certificación ambiental) CIRA, y Gestión de Riesgos según Directiva de la OSCE, Estudio de señalización y seguridad vial, informe geométrico de la vía, plan de desbosque, estudio de tráfico.
- ✓ Anexo 02-Calculos y Datos de Diseño.
- ✓ Anexo 03-Fotografías del Estudio.
- ✓ Anexo 04-Planos Constructivos.
- ✓ Anexo 05-Cotizaciones.
- ✓ Anexo 06- Documentos de Sostenibilidad (Acta de libre disponibilidad del terreno, Acta de operación y mantenimiento del proyecto, Acta aceptación del proyecto, otros)

Los formatos anteriores descritos son para la ejecución de obras que maneja la Municipalidad Distrital de Kimbiri, sin embargo, si se buscara financiamiento en otras entidades, los expedientes técnicos se elaboraran de acuerdo a los formatos que manejen los sectores al cual se presentaran.

A) ANEXO 1: ESTUDIOS BÁSICOS

Los Estudios Básicos deberán desarrollar o contener los siguientes aspectos:

A.1) Estudio Topográfico:

a) Levantamiento Topográfico y Trazo

- Para el cálculo de las coordenadas (UTM) de los vértices de la poligonal definitiva, se tomarán como referencia las coordenadas de los hitos geodésicos oficiales (IGN) más cercanos que existan en la zona.
- La georreferenciación se hará estableciendo pares de puntos de control geográfico mediante coordenadas UTM con una equidistancia no mayor de 10 Km. ubicados a lo largo de la carretera. Los puntos seleccionados estarán en lugares cercanos y accesibles que no sean afectados por las obras o por el tránsito peatonal y de acémilas. Los puntos serán monumentados en concreto de manera fija, asegurando su permanencia en el terreno.
- El sistema de referencia será único para cada proyecto y todos los trabajos topográficos necesarios para este proyecto estarán referidos a ese sistema. Se utilizará coordenadas planas (topográficas) en vértices de coordenadas UTM. Las cotas o elevaciones se referirán al nivel medio del mar.
- El método utilizado para orientar el sistema de referencia y para ligarlo al sistema UTM del IGN se describirán en la memoria descriptiva.
- Para efectos de la georreferenciación, debe tenerse en cuenta que el Perú está ubicado en las zonas 17, 18, 19 y en las bandas M, L, K, según la designación UTM. El elipsoide utilizado es el World Geodetic System 1984 (WGS-84).
- Los puntos de la poligonal definitiva y los PI's del eje del diseño geométrico deberán ser replanteados y referidos a marcas en el terreno; dichos puntos se monumentarán en concreto de manera que sean inamovibles y, en el caso de los puntos de poligonal, se ubicarán fuera del área de las explanaciones.
- El ajuste topográfico se efectuará en relación a los puntos de control geográfico contiguos.
- El consultor deberá presentar los sustentos de la compensación de la poligonal establecida para el levantamiento topográfico.





MUNICIPALIDAD DISTRITAL DE KIMBIRI LA CONVENCION - CUSCO

Creado por Ley N° 25209/04-05-90



- Las nivelaciones se cerrarán cada 500 m colocándose un Bench-Mark (BM) de concreto en lugares debidamente protegidos, referidos a otros puntos inamovibles y con marcas en el terreno y fuera del alcance del área de explanaciones. Se adjuntará al estudio registro fotográfico y croquis de ubicación de los BM's; además, presentará, la verificación de cierre de cada BM.
 - Los trabajos de nivelación y seccionamiento se harán en todas las estacas del eje, levantando el perfil longitudinal del terreno tomando como punto de referencia las cotas de los BM's del IGN más cercanos que existen en la zona o de los hitos geodésicos.
 - La precisión de los trabajos topográficos, tanto en altimetría como en planimetría, se verificará teniendo en cuenta las tolerancias máximas permitidas en la normativa vial vigente
 - El estacado de la vía debe ser cada 20 m en tangente y no mayor de 10 m en curvas, dichas estacas estarán niveladas y marcadas convenientemente, para poder ser identificadas en la ejecución del estudio. Estas distancias se reducirán en casos de existir variaciones importantes del terreno que sean necesarios mostrar en los planos.
 - Se estacarán todos los puntos importantes del eje, como los PCs, PIs, PTs, cambios de corte a relleno y viceversa, ubicación de obras de arte y drenaje, entre otros.
 - Las secciones transversales serán levantadas en cada estaca del eje vial definido por EL CONSULTOR, en un ancho no menor de 25 m. a cada lado del eje, debiendo permitir la óptima evaluación del trazo a proyectar y de los volúmenes de movimiento de tierras.
 - Se efectuarán levantamientos topográficos complementarios en sectores que requieran mayor detalle como: canteras, depósitos de material excedente, sectores críticos, puentes, áreas que serán afectadas (propiedad de terceros) producto de la construcción de la vía. De igual manera, se realizarán levantamientos topográficos complementarios de las zonas arqueológicas identificadas, a fin de cuantificar y cualificar el nivel y tipo de impacto.
 - El levantamiento topográfico de las estructuras tipo puente que demande el proyecto, se deberá desarrollar en base al Manual de Hidrología, Hidráulica y Drenaje, y al Manual de Diseño de Puentes del MTC vigentes.
 - EL CONSULTOR deberá describir los trabajos topográficos realizados del terreno concierne al estudio, entregar la base de datos y TIN (red de triángulos irregulares) de todos los levantamientos topográficos realizados.
 - Los informes deberán detallar las referencias preliminares consultadas, la descripción y las características técnicas del equipo utilizado para la toma de datos, la metodología seguida para los trabajos de campo, el procesamiento de los datos de campo y la obtención de los resultados. Deberá indicarse las áreas levantadas, longitud de poligonales, magnitud de los errores de cierre, localización de puntos de control y puntos para replanteo.
 - El Consultor deberá proporcionar personal calificado, el equipo necesario y materiales que se requieran para el levantamiento topográfico, replanteo, estacado, referenciación, monumentación, cálculo y registro de datos para el control del proyecto.
 - Se implementarán cuadrillas de topografía en número suficiente para tener un flujo ordenado de operaciones que permitan la ejecución de los trabajos de acuerdo a los programas y cronogramas propuestos.
 - Se deberá implementar el equipo de topografía necesario, capaz de trabajar con el grado de precisión necesario, que permita cumplir con las exigencias y dentro de los rangos de tolerancia especificados.
- b) Trazo y Diseño geométrico de la carretera**
- El proyecto será diseñado tomando como base preliminar los criterios expuestos en el estudio del Perfil, en lo que corresponde al trazado propuesto, rasante y la sección transversal del camino proyectado; cualquier cambio, deberá ser sustentando de forma técnica y económica en





MUNICIPALIDAD DISTRITAL DE KIMBIRI LA CONVENCIÓN - CUSCO

Creado por Ley N° 25209/04-05-90



función a los estándares técnicos precisados en el Manual de Diseño Geométrico de Carreteras DG - 2018.

- Utilizando los planos de levantamiento topográfico, el consultor proyectará el alineamiento horizontal y vertical de la vía y obtendrá perfiles y secciones definitivas de la misma, de manera de obtener los metrados con la suficiente aproximación.
- El proyecto requiere conseguir un alineamiento horizontal homogéneo, donde tangentes y curvas se sucedan armoniosamente, evitando en lo posible la utilización de radios mínimos y pendientes máximas. Deberá clasificar la vía, indicar el código de la ruta en estudio, el tipo de estudio a realizar y mencionará el derecho de vía, para lo cual deberá coordinar con la autoridad competente.
- Deberá proponer y justificar los parámetros y elementos básicos del diseño vial, como: velocidad directriz, sección transversal de diseño, tipo de superficie de rodadura, distancias de visibilidad de parada y sobrepaso, curvas horizontales, radio mínimo, peralte máximo, sobrealanchos en curvas circulares, curvas verticales, pendientes mínimas y máximas, ancho de calzada, ancho de bermas y plazoletas de cruce, en concordancia con la clasificación del camino, la demanda proyectada, el tipo de topografía, suelos, clima, etc., según lo más conveniente de acuerdo al Manual de Diseño Geométrico de Carreteras DG - 2018 y al Manual de Especificaciones Técnicas Generales para Construcción EG-2013.
- En lo posible, en las zonas que no tengan el ancho indicado se deberá coordinar con las autoridades y propietarios de los terrenos para lograr mejorar el ancho de la vía en estudio.

A.2) Estudio de Hidrología y Drenaje:

El sistema de drenaje es un aspecto importante para cualquier tipo de intervención de los trabajos en una carretera (construcción, mejoramiento, rehabilitación y mantenimiento), ya que el funcionamiento del sistema de drenaje (alcantarillas de paso, tajeas, badenes y desviadores de agua, cunetas, subdrenes y puentes) permite la durabilidad y preservación de la vida útil de la calzada y del medio ambiente. Para el mejoramiento de la carretera se tendrá en cuenta las siguientes consideraciones:

- a. Revisar y recopilar la información hidrometeorológica y cartográfica disponible en la zona de estudio, elaboradas o monitoreadas por instituciones autorizadas (IGN, Senamhi, etc.). La representatividad de la información debe contar con un mínimo de 25 años de registro, incluyendo los años en que se han registrado los eventos del fenómeno "El Niño". La información debe ser presentada con el sello de las entidades.
- b. Describir las condiciones actuales de las estructuras de drenaje existente y proyectado. Se debe incluir los sectores críticos de la vía.
- c. Elaborar el análisis estadístico de la precipitación, incluyendo los cálculos y resultados de la prueba de bondad de ajuste, precipitaciones para diferentes períodos de retorno y las curvas de intensidad - duración - frecuencia.
- d. Determinación del Período de Retorno de acuerdo al tipo de obra de drenaje propuesta.
- e. Delimitación de las cuencas, subcuencas y/o quebradas que son interceptadas por la carretera. Se debe incluir cuadros con los parámetros geomorfológicos de cada cuenca incluyendo el área, perímetro, longitud de cauce, cota máxima y mínima del cauce y tiempo de concentración.
- f. Estimación del caudal máximo de cada estructura de drenaje propuesta mediante modelos hidrológicos computarizados o modelos hidrológicos adecuados.
- g. Elaborar el inventario vial de las estructuras de drenaje proyectadas y plantear la alternativa de solución según su estado situacional de cada una de ellas, según el formato modelo que recomienda el "Manual de inventarios viales", aprobado mediante R.D.N° 22-2015-MTC/14.





MUNICIPALIDAD DISTRITAL DE KIMBIRI LA CONVENCIÓN - CUSCO

Creado por Ley N° 25209/04-05-90



A continuación se incluyen los parámetros mínimos que debe incluir el inventario, el inventario se realizará de existir obras de artes existentes caso contrario omitir.

- h. Elaborar los planos de ubicación, red de estaciones, delimitación de cuencas, plano clave, diagrama de drenaje longitudinal y plano de secciones transversales de drenaje.
- i. Incluir los anexos de cálculo, para la verificación de los resultados hidrológicos e hidráulicos.
- j. En caso se requiera reemplazar estructuras existentes, la sección hidráulica de las estructuras proyectadas debe ser igual o mayor a las originales.
- k. Debe ponerse énfasis en el óptimo funcionamiento del sistema de drenaje: cuneta y la alcantarilla de desfogue o de alivio, teniendo en cuenta que la solución que se plantee garantice la operatividad del drenaje superficial en las épocas de avenida.
- l. El dimensionamiento de las obras de drenaje a proyectar/reemplazar se efectuará de acuerdo a los resultados del Estudio de Hidrología, basado en series estadísticas a partir de la información meteorológica de eventos máximos disponibles en el área del estudio.
- m. Las capacidades hidráulicas de las cunetas se diseñarán en función a la precipitación máxima diaria de la estación seleccionada para el análisis y el área de influencia.
- n. De acuerdo a la evaluación de campo y propuestas de diseño, de ser necesario se deberán definir los sectores que requieran elevar la cota de la sub-rasante por razones de hidrología y drenaje.
- o. Para el caso de alcantarillas, badenes, y cunetas, se deberá analizar y determinar: tipo, ubicación (progresiva), parámetros hidráulicos y dimensiones finales.
- p. Para el caso de Puentes, se deberá analizar y determinar: tipo, ubicación (progresiva), sentido del flujo, batimetría o topografía, NAME, socavaciones (general, contracción, local, etc.), galibo, parámetros hidráulicos, y dimensiones finales, adjuntándose el perfil longitudinal del cauce, y la sección transversal en el eje del puente o pontón, visualizándose todos los niveles solicitados para su determinación. Además, se deberá incluir el diseño de la obra de protección en los estribos.
- q. En el capítulo de CONCLUSIONES, consolidar cuantitativamente las estructuras de drenaje propuestas en el estudio.
- r. Toda documentación relacionada a la obtención de la información hidrológica y cartográfica básica necesaria que permita definir el régimen hídrico en la zona estudiada, es responsabilidad de EL CONSULTOR y deberá formar parte del informe técnico respectivo.
- s. Para los cálculos hidrológicos e hidráulicos se debe tomar en cuenta las consideraciones dadas en el Manual de Hidrología, Hidráulica y Drenaje del MTC.



A.3) Estudio Geológico:

- a) En base de la geología regional publicada por el Ingemmet se ubicará el cuadrángulo de la zona de estudio. Se dibujará el eje de la carretera (de acuerdo al levantamiento topográfico efectuado) a ser evaluada y se analizará las formaciones geológicas y estructuras que cortan la carretera con su respectiva leyenda estratigráfica, adjuntando el plano a escala 1/100,000.
- b) En base a los planos geomorfológicos publicados por el Ingemmet se determinarán las unidades geomorfológicas que se encuentra en la carretera, adjuntando el plano geomorfológico respectivo.
- c) En base al levantamiento topográfico a escala 1/2000 se efectuará el levantamiento geológico, geotécnico y geodinámico local al detalle de la carretera con su respectiva leyenda geológica-geotécnica.
- d) En base a la geología local se elaborará el cuadro de clasificación de materiales de corte de acuerdo al tipo de suelo y se determinará el talud adoptar, y que deberán estar concordantes a las secciones transversales.
- e) Se desarrollará el capítulo de Geodinámica externa de acuerdo a la evaluación efectuada en el campo. Los parámetros principales a ser evaluados son:





MUNICIPALIDAD DISTRITAL DE KIMBIRI LA CONVENCIÓN - CUSCO

Creado por Ley N° 25209/04-05-90



- 1.- Magnitud (puede ser alta, mediana o baja)
- 2.- Causas de su ocurrencia
- 3.- Consecuencias
- 4.- Nivel de riesgo (alta, mediana o baja).
- 5.- Agentes desestabilizantes.
- 6.- Reactivación
- 7.- Medidas correctivas

A.4) Estudio Geotécnico y/o Mecánica de suelos: Estudio de Suelos

Los trabajos a efectuarse tanto en campo, laboratorio y gabinete, están orientados a desarrollar las actividades que permitan evaluar la conformación del terreno natural, establecer las características físico-mecánicas del terreno natural y la estructura de la subrasante.

Los trabajos están orientados a desarrollar las actividades que permitan evaluar la conformación del terreno natural y la estructura de la sub rasante, para lo cual como mínimo:

- a) Se recopilará toda la información sobre las características y estado del terreno, a lo largo del tramo por donde se habrá de construir la vía.
- b) EL CONSULTOR deberá establecer el Perfil Estratigráfico (Horizontal 1:10000 y Vertical 1:12.5) del suelo por donde está proyectado la vía.
- c) EL CONSULTOR para definir el Perfil Estratigráfico deberá efectuar prospecciones de estudio. Las prospecciones no deben ser menores de 04 por km (una cada 250 m. mínimo), distanciadas uniformemente, en forma alternada (izquierda - derecha) y dentro de la faja (ancho de calzada) de la vía proyectada; en caso de haber diferenciación en las características de los estratos entre calicatas contiguas ó de encontrarse sectores críticos (suelos inestables, saturados, orgánicos, etc.) se hará una calicata adicional entre ambas.
- d) La profundidad de estudio será como mínimo de 1.50 m debajo de la línea de subrasante proyectada
- e) EL CONSULTOR, presentará las vistas fotográficas de la totalidad de calicatas que efectúe, en las que se pueda apreciar los estratos encontrados y la profundidad de la calicata.
- f) EL CONSULTOR por cada calicata efectuada presentará un Registro de Excavación (columna estratigráfica), donde:
 - i. Indicará los espesores y descripción (tipo de material, color, humedad, compactación, etc.) de cada uno de los estratos encontrados, (incluyendo la capa superficial).
 - ii. Presentará vistas fotográficas de cada una de las calicatas, donde se aprecie los estratos encontrados y la profundidad de cada excavación.
- g) EL CONSULTOR analizará y evaluará las muestras, ejecutando ensayos en el laboratorio de suelos y materiales en conformidad con las Normas EM-2000, ASTM, AASHTO y NTP, mismas que deben estar respaldados por certificados expedidos por un laboratorio reconocido, siendo responsable de la exactitud y confiabilidad de los resultados.
- h) Los ensayos de laboratorio de Mecánica de Suelos a efectuarse a las muestras de cada estrato encontrado en cada prospección (calicata), se desarrollarán de acuerdo al Manual de Ensayos de Materiales para Carreteras del MTC (EM-2016) y serán:
 - Análisis Granulométrico por tamizado
 - Humedad Natural
 - Límites de Atterberg (Límite Líquido, Límite Plástico, Índice de Plasticidad)
 - Clasificación de Suelos por los Métodos SUCS y AASHTO
- i) La cantidad de material muestreado debe ser tal que permita efectuar ensayos de verificación, en especial de los estratos seleccionados para la ejecución de Proctor





MUNICIPALIDAD DISTRITAL DE KIMBIRI LA CONVENCION - CUSCO

Creado por Ley N° 25209/04-05-90



- j) La evaluación deberá determinar la presencia o no de suelos orgánicos, expansivos en cuyo caso las calicatas podrían ser más profundas. Se indicará claramente su ubicación, longitud y profundidad de dicho sector y se darán recomendaciones concretas sobre el tratamiento a realizarse durante el proceso constructivo.
- k) EL CONSULTOR elaborará el Perfil Estratigráfico de la vía proyectada, considerando las cotas del terreno, en base a la información tomada en campo y a los resultados de ensayos de laboratorio; indicando tipo, espesor de los diferentes estratos de suelos, asimismo sus características como densidad, humedad, valor soporte, plasticidad, etc.
- l) Evaluará el Perfil Estratigráfico y de acuerdo a las características físico - mecánicas, determinará sectores críticos y sectores de características homogéneas.
- m) EL CONSULTOR además de los Certificados de ensayos de laboratorio debe presentar cuadros Resúmenes de los Resultados de Ensayos, en donde se indique: Numero de Calicata, Progresiva, Muestra, Profundidad del Estrato, Porcentajes de Material Retenido en las Mallas: N° 04 y N° 200, Constantes Físicas (Limite Liquido e Índice de Plasticidad), Humedad Natural, Clasificación SUCS y AASHTO, Proctor (Máxima Densidad Seca y Optimo Contenido de Humedad).
- n) En el Perfil Estratigráfico de acuerdo a lo señalado por la Highway Research Board, se representará en forma gráfica, los tipos de suelos, espesor de los diferentes estratos, características físico - mecánicas de cada uno de los estratos de acuerdo a resultados de ensayos de laboratorio, nivel freático y demás observaciones que considere EL CONSULTOR.
- o) Las calicatas deben ser protegidas, para su evaluación y estar debidamente referidas a las progresivas que correspondan para su ubicación. Por seguridad vial, las calicatas serán debidamente rellenas y compactadas una vez que haya sido concluida la evaluación y el muestreo de cada uno de los estratos de la prospección, en este caso se incorporará al fondo de la calicata una etiqueta plastificada como identificación de cada una; en caso de incumplimiento el consultor asumirá la responsabilidad por los daños y perjuicios a terceros.
- p) La Memoria Descriptiva del Estudio de Suelos, deberá considerar la descripción de los suelos encontrados, condición actual de la superficie y condición estructural del terreno de fundación; ubicación de materiales inadecuados (suelos orgánicos y/o expansivos), suelos débiles (si los hubiera) presencia de nivel freático, análisis de la totalidad de los resultados de ensayos de laboratorio; con sus recomendaciones, tratamiento, soluciones y demás observaciones al respecto que considere EL CONSULTOR.
- q) El estudio debe especificar las profundidades (espesores), anchos y longitudes, así como de los cortes de taludes, indicando las características del material, el procedimiento constructivo y los metrados correspondientes.
- r) EL CONSULTOR será el responsable de la exactitud y confiabilidad de todos los resultados.



Estudio de Canteras y botaderos

Los trabajos a efectuarse tanto en campo, laboratorio y gabinete, están orientados a desarrollar las actividades que permitan evaluar y establecer las características físico-mecánicas de los agregados procedentes de las canteras para determinar su calidad y usos en los diferentes requerimientos de Obra; para lo cual como mínimo:

- a) Se localizarán como mínimo dos (02) canteras por cada 10 Km. que serán utilizadas en el desarrollo del proyecto, áreas de préstamo de material para conformar los rellenos, así como agregados pétreos para la elaboración de concretos hidráulicos, a las que inicialmente se propondrán con las estimaciones necesarias o serán descartadas según la experiencia del especialista.





MUNICIPALIDAD DISTRITAL DE KIMBIRI LA CONVENCIÓN - CUSCO

Creado por Ley N° 25209/04-05-90



- b) Se seleccionarán únicamente aquellas que demuestren que la calidad y cantidad de material existente son adecuadas y suficientes para la construcción vial y que cumplan con las Especificaciones Técnicas Generales para la Construcción de Carreteras (EG-2013) y además con los criterios ambientales establecidos en el Plan de Manejo Ambiental del MTC.
- c) Se efectuará el levantamiento topográfico solo de aquellas canteras que se utilizarán en el proyecto para determinar los usos, volumen y potencia del banco de materiales, debiendo ser delimitadas en el terreno mediante hitos de fácil ubicación. Asimismo, se precisarán las coordenadas UTM de las canteras.
- d) Las Canteras serán analizadas y clasificadas, evaluando su calidad, potencia, rendimiento, accesibilidad, estado de las vías de acceso y por su situación legal (libre disponibilidad).
- e) EL CONSULTOR calculará el volumen de material utilizable y desechable y recomendará, el período y oportunidad de utilización, calculando el rendimiento para cada uso; señalará el procedimiento de explotación y su disponibilidad para proporcionar los diferentes tipos de materiales a ser empleados en la Obra (Rellenos, Afirmado, Concreto Hidráulico, etc.).
- f) EL CONSULTOR recomendará de ser el caso los tipos de Planta para la producción de agregados, para los diferentes husos granulométricos, señalará los requerimientos de rendimientos de producción.
- g) La calidad de los agregados de la Cantera estará dada por el cumplimiento de la totalidad de las Especificaciones Técnicas de acuerdo al uso que propone EL CONSULTOR.
- h) Con el fin de determinar los estratos a explotar, utilización, rendimientos y potencia de las canteras, EL CONSULTOR realizará exploraciones (mínimo 03 prospecciones por cada área menor o igual a una hectárea) por medio de perforaciones, sondeos, calicatas y/o trincheras de profundidades no menores de la profundidad máxima de explotación. En caso de que la profundidad de explotación sea mayor, EL CONSULTOR deberá profundizar las calicatas y/o efectuará calicatas complementarias; a fin de alcanzar la profundidad de explotación y garantizar la real potencia del Banco de Materiales.
- i) El Consultor presentará un Registro de Excavación para cada una de las prospecciones que realice en la totalidad de canteras estudiadas, en donde: i) Ubicará la calicata con coordenadas UTM del Elipsoide WGS 84. ii) Detallará las características de los agregados, forma, tamaño, humedad, color, espesor del estrato, etc. en concordancia con la norma ASTM D-2488 y iii) Presentará las correspondientes vistas fotográficas de cada calicata realizada y de la cantera analizada (diferentes perspectivas donde se aprecie los estratos a explotar, la magnitud de la cantera).
- j) Los ensayos de laboratorio para determinar las características físico, químicas y mecánicas de los materiales de cantera; se efectuarán de acuerdo al Manual de Ensayos de Materiales para Carretera del MTC (EM-2016), normas ASTM, AASHTO y NTP, y serán de acuerdo al uso propuesto:

Ensayos Estándar:

- Análisis Granulométrico por tamizado
- Material que pasa la Malla N° 200
- Humedad Natural
- Porcentaje de Absorción (Agregado Grueso y Fino)
- Límites de Atterberg (Material que pasa la Malla N° 40)
- Límite Líquido
- Límite Plástico
- Índice de Plasticidad
- Clasificación de Suelos por los Métodos SUCS y AASHTO





MUNICIPALIDAD DISTRITAL DE KIMBIRI LA CONVENCIÓN - CUSCO

Creado por Ley N° 25209/04-05-90



Ensayos Especiales:

- Proctor Modificado
- California Bearing Ratio (CBR)
- Porcentaje de Partículas Chatas y Alargadas
- Porcentaje de Partículas con una y dos Caras de Fractura (relación es de 1/3: espesor/longitud)
- Porcentaje de Absorción (Agregado Grueso y Fino)
- Equivalente de Arena
- Abrasión
- Durabilidad (Agregado Grueso y Fino)
- Carbón y lignito (Agregado Grueso y Fino)
- Sales Solubles Totales
- Contenido de Sulfatos y Cloruros (Agregado Grueso y Fino)
- Impurezas Orgánicas (Agregado Grueso y Fino)
- Terrones de Arcilla (agregado grueso y fino)
- Pesos Volumétricos (suelto y compactado, estado natural y/o chancado del agregado grueso y fino)
- Pesos Específicos (del agregado grueso y fino)

Y demás, de acuerdo a lo señalado en el Manual Especificaciones Técnicas Generales para la Construcción de Carreteras del MTC (EG-2013).

- k) Las muestras representativas de los materiales de cada cantera serán sometidas a la totalidad de ensayos exigidos por las Especificaciones Técnicas Generales para la Construcción de Carreteras del MTC (EG-2013), de acuerdo al uso propuesto; mínimo:
- Ensayos Estándar: Un juego de ensayos por cada estrato de la prospección ejecutada en la cantera. El número de prospecciones se determina de acuerdo al área de explotación de la cantera.
 - Ensayos Especiales: Tres (03) Juegos de ensayos por cada cantera, a fin de determinar y establecer sus características físico-mecánicas y sustentar el cumplimiento de las Especificaciones Técnicas.
- l) Si para el cumplimiento de las Especificaciones Técnicas, es necesario someter al agregado a un tratamiento (lavado, venteo, mezclas, etc.), EL CONSULTOR deberá presentar los resultados de los ensayos de materiales efectuados con dicho agregado después de sometidos a dichos tratamientos, a fin de corroborar y verificar si con tales tratamientos se logra el cumplimiento de Especificaciones Técnicas.
- m) En el caso de rocas y/o afloramientos rocosos que se hayan propuestos como cantera, los ensayos de calidad contemplarán, además:
- La descripción Petrográfica Macroscópica de la roca.
 - Definir las características del afloramiento (volumen, fracturamiento, dimensionamiento de bloques, etc.), o Recomendación de la metodología de procesamiento de explotación (método de voladura, chancado, etc.).
- n) La Memoria Descriptiva debe establecer información correspondiente a: ubicación del banco de materiales, accesibilidad al mismo (longitud y estado), tipo de fuente de materiales, descripción de los agregados, potencia, rendimiento, usos, tratamiento, tipo y período de explotación, propietario y demás información que considere pertinente EL CONSULTOR.



22



MUNICIPALIDAD DISTRITAL DE KIMBIRI LA CONVENCIÓN - CUSCO

Creado por Ley N° 25209/04-05-90



008

- o) EL CONSULTOR evaluará los requerimientos de los accesos a las canteras, considerando las necesidades de construirlos o mejorarlos, señalará también si los accesos se ubican dentro de propiedades de terceros.
- p) Se efectuará el levantamiento topográfico, tanto de la fuente de materiales, así como del camino de acceso a ella. EL CONSULTOR analizará y clasificará las canteras evaluando su calidad, volumen de material utilizable y desechable, recomendará el periodo y oportunidad de utilización, calculará el rendimiento, señalará el procedimiento de explotación y su disponibilidad para proporcionar los materiales a ser empleados en obra.
- q) Deberá determinar la ubicación de las Fuentes de Agua, efectuar su análisis químico y determinar su calidad para ser usada en la obra (para mezclas de concreto, capas granulares y otros). Debiendo como mínimo realizar los siguientes ensayos: sales solubles, materia orgánica, Ph, contenido de ión cloruros e ión sulfatos.
- r) EL CONSULTOR deberá establecer las condiciones legales y técnicas o posibles derechos de explotación teniendo en cuenta los dispositivos legales vigentes para la explotación de canteras, debe realizar los trámites correspondientes para la obtención de los permisos, autorizaciones y concesiones de tipo ambiental, así como las servidumbres, necesarias para la extracción, uso y aprovechamiento de los recursos naturales requeridos por el Proyecto.
- s) EL CONSULTOR presentará un Plano o Diagrama de Canteras y Fuentes de Agua, en el cual detallará en forma concreta y resumida los resultados de las Investigaciones de Campo y Memoria Descriptiva (entre otros aspectos: Ubicación de las Canteras y Puntos de Agua, longitud y estado (transitabilidad) de los accesos, características de los agregados, usos, potencia, rendimiento, tratamiento, periodo y equipo de explotación, distancia de transporte).
- t) En el caso de tratarse de canteras de ríos (cauces) y fuentes de agua, EL CONSULTOR debe realizar las gestiones correspondientes para la obtención de los permisos de disponibilidad ante la Autoridad Nacional de Agua (LEY DE RECURSOS HÍDRICOS LEY N° 29338 – Marzo 2009)
- u) La Memoria Descriptiva debe establecer información correspondiente a: ubicación de la fuente de agua, accesibilidad al mismo, tipo de fuente de agua, descripción, usos, y periodo de explotación, propietario y demás información que considere pertinente EL CONSULTOR; así como también el correspondiente panel fotográfico de cada una de las fuentes de agua.
- v) Las canteras y las fuentes de agua no deberán ubicarse en zonas arqueológicas o colindantes a ellas, debiendo reconsiderar una nueva cantera y/o fuente de agua, con la finalidad de brindar de disponibilidad de las mismas en el informe final de evaluación arqueológica.

Estudio de Suelos con fines de cimentación:

El Estudio Básico: "Estudio de Suelos con fines de cimentación", estos se realizarán en caso de estructuras de gran envergadura como son los pontones, puentes, alcantarillas grandes, muros de contención y otras obras de arte que requieren conocer su terreno de fundación y finalmente su capacidad admisible debe contener el siguiente contenido mínimo

Descripción de las características físico – mecánicas de los suelos que controlan el diseño de la cimentación. Análisis y diseño de solución para cimentación. Se incluirá memorias de cálculo en cada caso, en la que deberán indicarse todos los parámetros utilizados y los resultados obtenidos.

En esta Sección se incluirá como mínimo:

- Memoria de cálculo adecuadamente justificada
- Tipo de cimentación y otras soluciones si las hubiera.
- Profundidad de cimentación (Df).
- Determinación de la carga de rotura al corte y factor de seguridad (FS).





MUNICIPALIDAD DISTRITAL DE KIMBIRI LA CONVENCIÓN - CUSCO

Creado por Ley N° 25209/04-05-90



- Estimación de los asentamientos que sufrirá la estructura con la carga aplicada (diferenciales y/o totales).
- Presión admisible del terreno.
- Indicación de las precauciones especiales que deberá tomar el CONSULTOR, como consecuencia de las características particulares del terreno investigado (efecto de la napa freática, contenido de sales agresivas al concreto, etc.)
- Las cimentaciones serán diseñadas considerando el nivel freático mayor esperado, evaluándose su influencia sobre la capacidad de los suelos y/o roca y los asentamientos
- Si hay fuerzas de filtración éstas también se deberán incluir en los análisis
- Parámetros para el diseño de alcantarillas, badenes, pontones y puentes.
- Otros parámetros que se requieran para el diseño o construcción de las estructuras y cuyo valor dependa directamente del suelo
- Identificar los requerimientos de diseño y constructibilidad. Por ejemplo: proveer grado de separación, soporte de cargas de la superestructura del puente, proveer para excavación en seco, y los efectos sobre la información geotécnica necesaria

A.5) Estudio de Diseño Estructural (Puente y Pontones y obras de arte):

- Los puentes deben ser diseñados para cumplir satisfactoriamente las condiciones impuestas por los estados límite previstos en el proyecto, considerando todas las combinaciones de carga que puedan ser ocasionadas durante la construcción y el uso del puente. Asimismo. Deben ser diseñados teniendo en cuenta su integración con el medio ambiente y cumplir las exigencias de durabilidad y servicio requeridas de acuerdo a sus funciones, importancia y las condiciones ambientales.
- El diseño estructural del puente deberá realizarse acorde con las disposiciones del Manual de Diseño de Puentes de la DGCF del MTC del 2018
- Se deberá presentar a la entidad, la memoria de cálculo que justifique el diseño estructural de los puentes y pontones
- La filosofía de diseño será empleando el diseño por factores de Carga y Resistencia (LRFD) que suministra una mejor propuesta racional y sistemática en la selección de los factores de carga y factores de resistencia que los tomados por la filosofía de diseño de LFD (Diseño por Factores de Carga)
- Los puentes se deben diseñar considerando los estados límites (servicio, resistencia, evento extremo, fatiga) especificados a fin de lograr los objetivos de constructibilidad, seguridad y serviciabilidad.
- La filosofía de diseño sismorresistente, tiene como objetivo que los puentes permanezcan funcionales y que sus componentes estructurales se comporten dentro del régimen elástico, después de ocurrido un evento sísmico moderado; por otra parte, en el caso de ocurrencia de un sismo extraordinario, se acepta cierto nivel de daño sin que se ponga en riesgo la estabilidad de la estructura.

Cuando se requiera un estudio de peligro sísmico para el sitio, éste deberá comprender como mínimo lo siguiente:

- Recopilación y clasificación de la información sobre los sismos observados en el pasado, con particular referencia a los daños reportados y a las posibles magnitudes y epicentros de los eventos.
- Antecedentes geológicos, tectónica y sismo tectónico y mapa geológico de la zona de influencia.
- Estudios de suelos, definiéndose la estratigrafía y las características físicas más importantes del material en cada estrato.





MUNICIPALIDAD DISTRITAL DE KIMBIRI LA CONVENCIÓN - CUSCO

Creado por Ley N° 25209/04-05-90



007

- Cuando sea procedente, deberá determinarse la profundidad de la napa freática.
- Prospección geofísica, determinándose velocidades de ondas compresionales y de corte a distintas profundidades.
- Determinación de espectros de respuesta (correspondientes al "sismo de diseño") para cada componente, a nivel del basamento rocoso y a nivel de la cimentación.

A.6) Estudio de Impacto Ambiental:

El consultor deberá identificar los impactos negativos que generará el proyecto durante su etapa de ejecución y posterior operación, y las correspondientes medidas de prevención, control y/o mitigación que se proponen.

Asimismo, se deberá indicar los medios de verificación para su cumplimiento, y su frecuencia de ejecución de la medida de propuesta que puede ser de única vez (otorgamiento de un derecho como: autorización, permiso o licencia), o como puede ser el monitoreo del agua, aire, ruido, etc.; para el cual, su ejecución dependerá del impacto que pueda desarrollar el proyecto en relación con los recursos naturales y población.

Además, se deberá reportar el cumplimiento a la Autoridad Ambiental competente para la evaluación de los compromisos establecidos, así como también los Instrumentos de Clasificación Ambiental correspondientes al proyecto.

El estudio de impacto ambiental deberá tener en cuenta como mínimo los siguientes ítems:

1. Se deberá realizar la identificación de taludes que serán afectados
2. Se debe diseñar el proyecto teniendo en cuenta la prevención del riesgo y mejorar en lo posible las características paisajísticas de los taludes de corte y relleno
3. Se realizará una evaluación previa del volumen de material que va generar la obra en sus diferentes etapas (preliminar, constructiva y operación)
4. Identificación de las probables áreas para depósitos de material excedente que cuenten con la autorización de la autoridad competente
5. Definir las actividades que pueden producir contaminación de agua
6. Se deberá realizar el plan de manejo ambiental para el tratamiento de residuos líquidos.
7. Determinar el tipo y volumen de residuos sólidos que va originar la obra
8. Identificación de los lugares de disposición inicial y final (botaderos)
9. Se deberá realizar el plan de manejo ambiental para el tratamiento de residuos sólidos.
10. Se debe realizar una evaluación de las zonas donde se ubicarán los campamentos y patios de maquinarias, preferentemente en áreas libres, de escasa cobertura vegetal y de topografía plana para evitar excesivos movimientos de tierra. Estas instalaciones no deben interferir el uso del agua de poblaciones cercanas, sobre todo de fuentes de captación susceptibles de agotarse o contaminarse.
11. Para los campamentos y patios de maquinarias se deberá preverse la instalación de servicios básicos de saneamiento, en un lugar seleccionado que no afecte a los cuerpos de agua
12. El campamento no se localizará en zonas cercanas a corrientes de agua para evitar escurrimientos de residuos líquidos que puedan afectar la calidad de agua
13. Para la instalación de patios de maquinarias debe preverse sistemas de manejo y disposición de grasa y aceites

B) ANEXO 2: CALCULOS Y DATOS DE DISEÑO

> Diseños Geométricos





MUNICIPALIDAD DISTRITAL DE KIMBIRI LA CONVENCIÓN - CUSCO

Creado por Ley N° 25209/04-05-90



El diseño geométrico del proyecto deberá cumplir con las disposiciones del Manual para el Diseño de Caminos No Pavimentados de Bajo Volumen de Tránsito (MTC) y complementariamente el Manual de Diseño Geométrico (DG-2018) que rige en todo aquello, aplicable, que no es considerado en el Manual para el Diseño de Caminos No Pavimentados de Bajo Volumen de Tránsito. En ese contexto se deberá presentar la memoria de cálculo, planos y demás documentos, según corresponda y teniendo en consideración básicamente lo siguiente:

- Criterios técnicos generales adoptados para el diseño geométrico en planta, perfil y sección transversal del proyecto.
- Clasificación del proyecto
- Velocidades de diseño del proyecto por tramos homogéneos
- Visibilidad, curvas horizontales y verticales, tangentes, pendientes, peraltes, sección transversal, taludes.
- Memoria de cálculo, planos y otros.

➤ Estructuras

Consiste en el diseño de los diferentes tipos de estructuras del proyecto, tales como puentes, obras de drenaje, muros, obras complementarias y otros, debiendo cumplir la normatividad vigente sobre la materia, conteniendo la memoria de cálculo, planos y demás documentos, según corresponda y teniendo en consideración básicamente lo siguiente:

- Los criterios de diseño utilizados
- La normativa aplicada
- La justificación técnica, del tipo y magnitud de las cargas

➤ Drenaje

Comprenderá los resultados del diseño hidráulico de las obras de drenaje requeridas por el proyecto, tales como alcantarillas, cunetas, zanjas de coronación, badenes, etc., cumpliendo con las disposiciones del Manual de Carreteras: Hidrología, Hidráulica y Drenaje, vigente y contendrá la memoria de cálculo, planos y demás documentos, según corresponda, teniendo básicamente en consideración lo siguiente:

- Diseño de los sistemas de drenaje requeridos, cuyo funcionamiento debe ser integral y eficiente.
- Diseño adecuado de la altura de la rasante de la vía, en zonas de topografía plana o terrenos de cultivo bajo riego adyacentes, para evitar efectos de inundación y saturación de la plataforma
- Diseño de manejo adecuado de la precipitación pluvial, que posibilite el restablecimiento de la cobertura vegetal

C) ANEXO 3: FOTOGRAFÍAS DEL ESTUDIO

Se deberá presentar fotos del levantamiento topográfico y fotos de las reuniones realizadas con los beneficiarios y Autoridades Locales que comprueben la realización de los trabajos de campo.

D) ANEXO 4: PLANOS CONSTRUCTIVOS

- Todos los planos se dibujarán en formato A1, a escalas según las Normas de Diseño Geométrico de Carreteras (DG-2018) y a falta de estas las que la experiencia y buena práctica de la Ingeniería, aconsejan.





MUNICIPALIDAD DISTRITAL DE KIMBIRI LA CONVENCIÓN - CUSCO

Creado por Ley N° 25209/04-05-90



- Los planos de planta serán a escala 1:2000, los planos del perfil longitudinal a escala horizontal del eje de la vía 1:2000 y la Escala vertical 1:200. Debiéndose presentar en planos la topografía actual con las medidas realizadas de la rasante y de las secciones transversales.
- Las secciones transversales deberán ser dibujadas en escala 1:200. Los planos de las obras de arte y drenaje deben presentarse por cada una y en una escala 1:200, en planta, cortes respectivos y detalles.
- El plano general de ubicación (PLANO CLAVE), deberá ser dibujado en escala 1:5000 u otra escala adecuada, con progresivas y ubicación de obras de arte (existentes y proyectadas), centros poblados que atraviesa, zonas críticas, canteras de materiales y fuentes de agua u otra información que estime necesario EL CONSULTOR.
- Los planos tendrán una presentación y tamaño uniforme, debiendo ser entregados en porta planos, que los mantenga unidos, pero que permita su fácil desglosamiento.
- Deberán estar identificados por una numeración y codificación adecuada y mostrarán la fecha, sello y firma del Jefe del Proyecto e Ingeniero Vial o Especialista.

La relación de planos mínimos a presentarse es la siguiente:

- Índice de planos
- Plano de ubicación en la red vial actual, mostrando las vías, centros poblados y proyectos más importantes dentro del área de influencia del estudio.
- Plano de secciones tipo a escala 1/50 horizontal y 1:5 vertical, indicando todas las dimensiones y demás características de las obras incluidas en la sección transversal del camino como: cunetas, drenes, inclinación de taludes, zanjas de coronación o pie de talud, ancho derecho de vía, etc.
- Planos de planta y perfil a escalas 1:2000 H y 1:200 V. En los planos de planta se indicarán las referencias de los PIs, cuadro de BMs y elementos de curvas, ubicación de obras de arte proyectados (incluyendo cotas y pendientes), y otras obras complementarias importantes.
- Planos de secciones transversales a escala 1/200, indicando cotas de terreno y subrasante; y áreas de corte y relleno, considerando los taludes de acuerdo al tipo de suelo.
- Planos de canteras de afirmado y agregados, Depósito de Material Excedente - DME, sectores críticos.
- Plano de señalización
- Diagrama de masas.
- Planos de obras de drenaje (topografía, ubicación, vista general en planta y elevación, detalles estructurales (encofrados, armadura).
- Planos de ubicación, planta, elevaciones, secciones transversales de las diferentes obras de arte considerados en el proyecto como las alcantarillas, badenes, pontones, puentes, etc.

E) ANEXO 5: COTIZACIONES

- Informe Técnico de Evaluación de costos de construcción. Se informará sobre la ubicación de las principales proveedoras y punto de abastecimiento de materiales y equipos más cercanos al lugar donde se ejecutará la obra.
- Se incluirá un listado resumen de los materiales, insumo equipos existente en la localidad, así como el costo de los mismos sin incluir el IGV
- Se sustentará con las cotizaciones formales correspondiente de los proveedores consultados.
- Las cotizaciones deberán precisar, obligatoriamente, si el costo incluye el flete hasta el emplazamiento de la obra.
- Se presentará, asimismo; información similar a la descrita, para los casos en que deban efectuarse cotizaciones en otras localidades





MUNICIPALIDAD DISTRITAL DE KIMBIRI LA CONVENCION - CUSCO

Creado por Ley N° 25209/04-05-90



- Se presentarán y expondrán los criterios de cotización asumidas por el Consultor, así como el análisis efectuado, y las conclusiones y recomendaciones correspondientes.
- La cotización deberá ser mínimo 02 y máximo tres cotizaciones por insumo, justificado con proformas membretados por el proveedor, para ser considerado el costo se deberá obtener el costo promedio de la suma de las tres cotizaciones dividido entre 3.

F) ANEXO 6: DOCUMENTOS DE SOSTENIBILIDAD

Se deberá presentar el Acta de libre disponibilidad del terreno, Acta de operación y mantenimiento del proyecto, Acta aceptación del proyecto, Acta de aporte de mano de obra no calificada, entre otros debidamente firmados por las Autoridades Locales y beneficiarios que comprueben la realización de los trabajos de campo.

II. RESPONSABILIDAD DEL CONSULTOR Y/O EVALUADOR

Según establecido en el RLCE, artículo 40 del Responsabilidad del contratista, la entidad deberá consultar cuantas veces sea necesario al proyectista, por posibles vicios ocultos que pudieran detectarse, del cual el consultor está en la obligación de atender dichas consultas, en cumplimiento al RLCE Modificado por DECRETO SUPREMO 234-2022-EF, Anexo 01. Artículo 193. Consultas sobre ocurrencias en la obra, Numeral 193.10, el cual se realizará en el periodo que dure la responsabilidad establecida en el mismo RLCE actualizado vigente

XI. SUPERVISIÓN, COORDINACIÓN Y CONTROL DE ESTUDIO

La Oficina de Formulación de Estudios y Proyectos (OFEP) de la Municipalidad Distrital de Kimbiri designará a un responsable del proyecto, quien recibirá los alcances, valorizaciones, informes, consultas y solicitudes de **EL CONSULTOR** del proyecto.



La Oficina de Formulación de Estudios y Proyectos (OFEP) de la Municipalidad Distrital de Kimbiri derivará a la Oficina de Supervisión, Evaluación y Liquidación, quien recibirá y evaluará el proyecto, y una vez este se encuentre completo procederá a emitir su informe correspondiente aprobando u observando de ser el caso.

EL CONSULTOR tendrá diez (10) días calendario para el levantamiento de observaciones de los informes presentados y que el RESPONSABLE o JEFE DE PROYECTO entregará dichas observaciones absueltas mediante una carta. Levantada y absuelta todas las observaciones del Expediente Técnico, se remitirá la Resolución de Aprobación del Expediente Técnico y se suscribirá la conformidad de servicios, dándose este por concluido.

CONFIDENCIALIDAD

La información obtenida del contratante y la documentación elaborada dentro de los alcances del presente servicio no podrán ser divulgadas a terceros o usada para otros fines que no sean los del presente servicio.

NOTA: EL CONSULTOR podrá coordinar con la Municipalidad si es que ve por conveniente incorporar un nuevo componente que no se haya contemplado en el Perfil del Proyecto, para eso deberá solicitarlo a la Entidad.

XII. DE LAS OBSERVACIONES

Las observaciones por parte de la Entidad contratante deberán ser levantadas por el Consultor, en un plazo no mayor de quince (15) días calendario, por cada etapa de los estudios. Si las observaciones persistieran por segunda vez, se dará un plazo de cinco (05) días calendario para que pueda absolver;



23



MUNICIPALIDAD DISTRITAL DE KIMBIRI LA CONVENCIÓN - CUSCO

Creado por Ley N° 25209/04-05-90



si persistiera las observaciones en más de dos oportunidades o no se absolvieran en los plazos establecidos en los Términos de Referencia, será causal para la resolución del contrato sin perjuicio de las acciones y sanciones de ley.

XIII. DE LAS PENALIDADES (D.S. N° 082-2019-EF)

El consultor será sujeto a penalidades por mora en la ejecución de la prestación objeto del contrato conforme al artículo 162 del Reglamento de la Ley de Contrataciones del Estado del monto contractual por cada día de atraso injustificado en la entrega del estudio. No siendo computables los tiempos que irroguen la evaluación en la Oficina de Supervisión, Evaluación y Liquidación de Inversiones de la Municipalidad Distrital de Kimbiri.

Es pertinente indicar que la aplicación de penalidades se dará al incumplimiento o retraso en la entrega de cada uno de los estudios solicitados en los presentes términos de referencia y en los plazos establecidos. El monto máximo de la penalidad es del 10% del monto del contrato vigente conforme al artículo 161 del Reglamento de la Ley de Contrataciones del Estado, de llegarse a este tope la Municipalidad Distrital de Kimbiri podrá resolver el contrato por incumplimiento conforme al artículo 164 del Reglamento de la Ley de Contrataciones del Estado.

La penalidad se aplica automáticamente y se calcula de acuerdo a la siguiente fórmula:

$$\text{Penalidad diaria} = \frac{0.10 \times \text{monto vigente}}{F \times \text{plazo vigente en días}}$$

Donde F tiene los siguientes valores:

a) Para plazos menores o iguales a sesenta (60) días, para bienes, servicios en general, consultorías y ejecución de obras: $F=0.40$.

b) Para plazos mayores a sesenta (60) días:

b.1) Para bienes, servicios en general y consultorías: $F = 0.25$

b.2) Para obras: $F = 0.15$

El retraso se justifica a través de la solicitud de ampliación de plazo debidamente aprobado. Adicionalmente, se considera justificado el retraso y en consecuencia no se aplica penalidad, cuando EL CONTRATISTA acredite, de modo objetivamente sustentado, que el mayor tiempo transcurrido no le resulta imputable. En este último caso la calificación del retraso como justificado por parte de LA ENTIDAD no da lugar al pago de gastos generales ni costos directos de ningún tipo, conforme el numeral 162.5 del artículo 162 del Reglamento de la Ley de Contrataciones del Estado.

XIII. OTRAS PENALIDADES

De acuerdo al art. 163, Los documentos del procedimiento de selección pueden establecer penalidades distintas a la mencionada en el artículo 162, siempre y cuando sean objetivas, razonables, congruentes y proporcionales con el objeto de la contratación. Para estos efectos, incluyen los supuestos de aplicación de penalidad, distintas al retraso o mora, la forma de cálculo de la penalidad para cada supuesto y el procedimiento mediante el cual se verifica el supuesto a penalizar. Estas penalidades se calculan de forma independiente a la penalidad por mora.

Según lo previsto en el artículo 190 del Reglamento, en este tipo de penalidades se deben incluir las siguientes:





MUNICIPALIDAD DISTRITAL DE KIMBIRI LA CONVENCIÓN - CUSCO

Creado por Ley N° 25209/04-05-90



CUADRO N°03: OTRAS PENALIDADES

OTRAS PENALIDAD			
N°	SUPUESTOS DE APLICACIÓN DE PENALIDAD	FORMA DE CÁLCULO	PROCEDIMIENTO
1	Entregable sin la firma y sello del especialista y/o jefe del proyecto. Presentación en la propuesta técnica se aplicará la penalidad afectando por cada oportunidad en que se detecte y será devuelto como no presentado	0.5 UIT	Según informe de la Oficina General de Estudios y Proyectos
2	Ausencia de los especialistas en los trabajos de campo y/o reuniones de coordinación convocados por la entidad se aplicará la penalidad por cada especialista ausente	0.5 UIT	Según informe de la Oficina General de Estudios y Proyectos
3	Entregables o informes incompletos en relación a lo solicitado expresamente en los términos de referencia bases integradas o contratos, se aplicará la penalidad por estudio en cada oportunidad que se detecte	0.5 UIT	Según informe de la Oficina General de Estudios y Proyectos
4	No cumple con el procedimiento de cambio de personal propuesto y autorización de la entidad sin perjuicio de invalidar el actuar del personal no autorizado y aplicara las sanciones y penalidades correspondientes.	0.5 UIT%	Según informe de la Oficina General de Estudios y Proyectos
5	No cumple con subsanar las observaciones de los entregables notificadas en el plazo otorgado, se aplicará las se le aplicara las penalidades correspondientes	0.5 UIT %	Según informe de la Oficina General de Estudios y Proyectos

XIV. ANTICORRUPCIÓN

EL CONSULTOR declara y garantiza no haber, directa o indirectamente, o tratándose de una persona jurídica a través de sus socios, integrantes de los órganos de administración, apoderados, representantes legales, funcionarios, asesores o personas vinculadas a las que se refiere el artículo 248-A, ofrecido, negociado o efectuado, cualquier pago o, en general, cualquier beneficio o incentivo ilegal en relación al contrato.

Asimismo, EL CONSULTOR se obliga a conducirse en todo momento, durante la ejecución del contrato, con honestidad, probidad, veracidad e integridad y de no cometer actos ilegales o de corrupción, directa o indirectamente o a través de sus socios, accionistas, participacionistas, integrantes de los órganos de administración, apoderados, representantes legales, funcionarios, asesores y personas vinculadas a las que se refiere el artículo 248-A.

Además, EL CONSULTOR se compromete a comunicar a las autoridades competentes, de manera directa y oportuna, cualquier acto o conducta ilícita o corrupta de la que tuviera conocimiento y adoptar medidas técnicas, organizativas y/o de personal apropiadas para evitar los referidos actos o prácticas

XV. RESOLUCIÓN DEL CONTRATO

El incumplimiento de cualquiera de las obligaciones contraídas por EL CONSULTOR configura causal de resolución del presente contrato, bastando para ello una carta notarial comunicando el hecho para que la resolución opere de pleno derecho. En este caso, LA MUNICIPALIDAD queda facultada para iniciar las acciones legales que considere conveniente y lucro cesante que cause el perjuicio de LA MUNICIPALIDAD.

Las partes por mutuo acuerdo pueden resolver el contrato por causas no atribuibles a las mismas, por causa fortuito, por fuerza mayor o por razones de presupuesto se podrá resolver el contrato de manera automática, en cualquier momento e inclusive antes de la fecha de vencimiento estableciendo los





MUNICIPALIDAD DISTRITAL DE KIMBIRI LA CONVENCION - CUSCO

Creado por Ley N° 25209/04-05-90



términos de la resolución, de conformidad con el numeral 32.3 del artículo 32 y artículo 36 de la Ley de Contrataciones del Estado, y el artículo 164 de su Reglamento. De darse el caso, LA ENTIDAD procederá de acuerdo a lo establecido en el artículo 165 del Reglamento de la Ley de Contrataciones del Estado.

XVI. DE LA AUTORIZACIÓN DE NOTIFICACIÓN POR CORREO ELECTRONICO

El consultor está obligado a proporcionar a la ENTIDAD, su e-mail, para que se le notifique a su correo electrónico como medio de comunicación válido para el cómputo de plazos, aplicación de penalidades, resolución del contrato u otros relacionados al contrato suscrito en los siguientes casos:

- a) Incumplimiento de alguna de las obligaciones, observada previamente por la entidad.
- b) Retraso injustificado en la ejecución de las prestaciones objeto del contrato.
- c) Devolución del proyecto para la absolución de observaciones.
- d) Otros que la entidad crea conveniente comunicar.

Kimbiri noviembre 2023





MUNICIPALIDAD DISTRITAL DE KIMBIRI
LA CONVENCIÓN - CUSCO

Creado por Ley N° 25209/04-05-90



ANEXO

Item	Descripción	Unidad	Cantidad	Precio Unitario	P. Parcial	Monto
1	PERSONAL PROFESIONAL, TÉCNICO Y OTROS					54,500.00
1.1	PERSONAL PROFESIONAL				54,500.00	
1.1.1	Jefe de Proyecto	Mes	3	6,000.00	18,000.00	
1.1.2	Especialista en Ingeniería estructural	Mes	1.5	5,000.00	7,500.00	
1.1.3	Especialista en Geología y Suelos	Mes	1	5,000.00	5,000.00	
1.1.4	Especialista en diseño de Vías	Mes	2	5,000.00	10,000.00	
1.1.5	Especialista en Costos y Presupuestos	Mes	1	5,000.00	5,000.00	
1.1.7	Asistente técnico Cadista	Mes	3	3,000.00	9,000.00	
2	ESTUDIOS DE CAMPO Y LABORATORIO					84,000.00
2.1	Estudio de Suelos, canteras y diseño de mezclas	Estudio	1	12,000.00	12,000.00	
2.3	Estudio de declaración de Impacto ambiental +certificación	Estudio	1	36,000.00	36,000.00	
2.4	Estudio de hidrología e hidráulica obras de arte	Estudio	1	7,000.00	7,000.00	
2.5	Estudio de Evaluación de Riesgo y Vulnerabilidad (EVAR)	Estudio	1	5,000.00	5,000.00	
2.6	Estudio de inexistencia de restos Arqueológicos CIRA	Estudio	1	5,000.00	5,000.00	
2.7	Estudio topográfico inc certificación de puntos geodésicos	Estudio	1	10,000.00	10,000.00	
2.8	estudio de plan de desbosque	Estudio	1	9,000.00	9,000.00	
3	ALQUILER DE EQUIPOS					4,500.00
3.1	Alquiler de Camioneta Inc Conductor	Días	25	180.00	4,500.00	
					0.00	
SUB TOTAL 1: COSTO DIRECTO						143,000.00
3	MATERIALES DE ESCRITORIO Y OTROS					2,546.37
3.1	MATERIAL DE ESCRITORIO				1,886.37	
3.1.1	Tóner para Impresora y otros	Unidad	1	600.00	600.00	
3.1.2	Papel Bond A4 80 Gr	Millar	3.5	32.00	112.00	
3.1.3	Papel ploter A0	roll	2	120.00	240.00	
3.1.4	utiles de escritorio varios	Glb	1	934.37	934.37	
3.3	COMBUSTIBLE				660.00	
3.3.1	Petróleo	Galones	30	22	660.00	
SUB TOTAL 2: GASTOS GENERALES						2,546.37
RESUMEN						
Item	Descripción de los Gastos					
A	COSTOS DIRECTOS					143,000.00
B	GASTOS GENERALES					2,546.37
C	UTILIDAD					11,440.00
D	SUB TOTAL					156,986.37
E	IGV 18% ST					28,257.55
PRESUPUESTO TOTAL						185,243.92

NOTA: Plazo de Ejecución del Servicio de Consultoría en General es de 2.5 Meses (75 días Calendarios)





MUNICIPALIDAD DISTRITAL DE KIMBIRI
LA CONVENCIÓN - CUSCO

Creado por Ley N° 25209/04-05-90



REQUISITOS DE CALIFICACIÓN

Importante para la Entidad

Los requisitos de calificación que la Entidad debe adoptar son los siguientes:

Esta nota deberá ser eliminada una vez culminada la elaboración de las bases.

A	CAPACIDAD LEGAL
	HABILITACIÓN
	<u>Requisitos:</u> Estar inscrito en el Registro Nacional de Proveedores en la especialidad de consultor de obras, en función al objeto de la convocatoria, en la especialidad de Consultoría en Obras Viales, puentes y afines, categoría B o superior.
	<u>Importante</u> <i>De conformidad con la Opinión N° 186-2016/DTN, la habilitación de un postor, está relacionada con cierta atribución con la cual debe contar el proveedor para poder llevar a cabo la actividad materia de contratación, este es el caso de las actividades reguladas por normas en las cuales se establecen determinados requisitos que las empresas deben cumplir a efectos de estar habilitadas para la ejecución de determinado servicio o estar autorizadas para la comercialización de ciertos bienes en el mercado.</i>
	<u>Acreditación:</u> • Copia simple del documento del Registro Nacional de Proveedores, vigente en la especialidad de CONSULTORIA EN OBRAS VIALES, PUERTOS Y AFINES, CATEGORÍA B O SUPERIOR.
	<u>Importante</u> <i>En el caso de consorcios, todos los integrantes deben acreditar este requisito.</i>

B	CAPACIDAD TÉCNICA Y PROFESIONAL
B.1	CALIFICACIONES DEL PERSONAL CLAVE
	FORMACIÓN ACADÉMICA
	<u>Requisitos:</u> a. Jefe de proyecto Ing. Civil Colegiado y habilitado b. Especialista en Ingeniería Estructural Ing. Civil Colegiado y habilitado c. Especialista en Geología y suelos Ing. Civil o Geólogo Colegiado y habilitado d. Especialista en Diseño geométrico de Vías Ing. Civil Colegiado y habilitado e. Especialista en Costos y presupuestos Ing. Civil Colegiado y habilitado
	<u>Acreditación:</u> De conformidad con el numeral 49.3 del artículo 49 y el literal e) del artículo 139 del Reglamento este requisito de calificación se acredita para la suscripción del contrato. El TÍTULO PROFESIONAL REQUERIDO será verificado por el comité de selección en el Registro Nacional de Grados Académicos y Títulos Profesionales en el portal web de la Superintendencia Nacional de Educación Superior Universitaria - SUNEDU a través del siguiente link: https://enlinea.sunedu.gob.pe/ En caso que EL TÍTULO PROFESIONAL REQUERIDO no se encuentre inscrito en el referido registro, el postor debe presentar la copia del diploma respectivo a fin de acreditar la formación académica requerida.
	<u>Importante</u> <i>De conformidad con el artículo 186 del Reglamento el supervisor, debe cumplir con las mismas calificaciones profesionales</i>





MUNICIPALIDAD DISTRITAL DE KIMBIRI LA CONVENCION - CUSCO

Creado por Ley N° 25209/04-05-90



	establecidas para el residente de obra. Asimismo, el jefe del proyecto para la elaboración del expediente técnico debe cumplir con las calificaciones exigidas en el artículo 183 del Reglamento.
B.2	EXPERIENCIA DEL PERSONAL CLAVE
	<p><u>Requisitos:</u></p> <p>a. Jefe de proyecto Ingeniero Civil con dos (02) años de experiencia en elaboración de fichas técnicas, expedientes técnicos, evaluador y/o supervisor y/o residente y/o ingeniero asistente de proyectos y/o obras en general.</p> <p>b. Especialista en Ingeniería Estructural Ingeniero Civil con dos (02) años de experiencia en diseño estructural en la elaboración de fichas técnicas, expedientes técnicos, evaluador, supervisor y/o residente y/o especialista en estructuras de proyectos y/o obras en general.</p> <p>c. Especialista en Geología Ingeniero Civil con dos (02) años de experiencia en geología y suelos, en la elaboración de fichas técnicas, expedientes técnicos evaluador, supervisor y/o residente y/o especialista en suelos de proyectos y/o obras en general.</p> <p>d. Especialista en Diseño Geométrico de Vías Ingeniero Civil con dos (02) años de experiencia en diseño geométrico de vías urbanas y/o rurales, en la elaboración de fichas técnicas, expedientes técnicos evaluador, supervisor y/o residente y/o especialista en diseño geométrico de proyectos y/o obras en general.</p> <p>e. Especialista en costos y presupuestos Ingeniero Civil con dos (02) años de experiencia en elaboración de costos y presupuestos, en la elaboración de fichas técnicas, expedientes técnicos evaluador, supervisor y/o residente y/o especialista en costos y presupuestos de proyectos y/o obras en general.</p> <p><u>Acreditación:</u> De conformidad con el numeral 49.3 del artículo 49 y el literal e) del artículo 139 del Reglamento este requisito de calificación se acredita para la suscripción del contrato. La experiencia del personal se acreditará con cualquiera de los siguientes documentos: (i) copia simple de contratos y su respectiva conformidad o (ii) constancias o (iii) certificados o (iv) cualquier otra documentación que, de manera fehaciente demuestre la experiencia del personal clave propuesto.</p> <p>Importante De conformidad con el artículo 186 del Reglamento el supervisor, debe cumplir con la misma experiencia establecida para el residente de obra. Asimismo, el jefe del proyecto para la elaboración del expediente técnico debe cumplir con la experiencia exigida en el artículo 183 del Reglamento.</p>



Importante para la Entidad

Asimismo, la Entidad puede adoptar uno o más de los requisitos de calificación siguientes:

Esta nota deberá ser eliminada una vez culminada la elaboración de las bases, así como los requisitos de calificación que no se incluyan.

C	EXPERIENCIA DEL POSTOR EN LA ESPECIALIDAD
	<p><u>Requisitos:</u> El postor debe acreditar un monto facturado acumulado equivalente a DOS (02) VECES EL VALOR REFERENCIAL DE LA CONTRATACIÓN, por la contratación de servicios de consultoría de obra iguales o similares al objeto de la convocatoria, durante los diez (10) años anteriores a la fecha de la presentación de ofertas que se computarán desde la fecha de la conformidad o emisión del comprobante de pago, según corresponda. Se consideran consultoría de obra similares a los siguientes: • La elaboración de Estudios Definitivos o expedientes técnicos de Construcción y/o reconstrucción y/o rehabilitación y/o mejoramiento de vías vecinales. • También serán válidas las experiencias como supervisor, inspector, ingeniero asistente, de Construcción y/o reconstrucción y/o rehabilitación y/o mejoramiento y/o mantenimiento rutinario y/o periódicos y/o reparación de vías vecinales y/o calzadas y/o caminos y/o trocha carrozable y/o de Puentes Vehiculares y/o Puentes Peatonales y/o caminos vecinales y/o la combinación de todos los términos. • Y haber elaborado mínimo 3 Expedientes Técnicos de IOARR de Reparación y/o Renovación y/o Reposición de Puentes en</p>



34



MUNICIPALIDAD DISTRITAL DE KIMBIRI LA CONVENCIÓN - CUSCO

Creado por Ley N° 25209/04-05-90



caminos vecinales y 1 Expediente Técnico de IOARR de Reparación de superficie de rodadura en caminos vecinales.

Acreditación:

La experiencia del postor en la especialidad se acreditará con copia simple de (i) contratos u órdenes de servicios y su respectiva conformidad o constancia de prestación; o (ii) comprobantes de pago cuya cancelación se acredite documental y fehacientemente, con Boucher de depósito, nota de abono, reporte de estado de cuenta, cualquier otro documento emitido por Entidad del sistema financiero que acredite el abono o mediante cancelación en el mismo comprobante de pago¹.

Los postores pueden presentar hasta un máximo de veinte (20) contrataciones para acreditar el requisito de calificación y el factor "Experiencia de Postor en la Especialidad".

En caso los postores presenten varios comprobantes de pago para acreditar una sola contratación, se debe acreditar que corresponden a dicha contratación; de lo contrario, se asumirá que los comprobantes acreditan contrataciones independientes, en cuyo caso solo se considerará, las veinte (20) primeras contrataciones indicadas en el **Anexo N° 8** referido a la Experiencia del Postor en la Especialidad.

En el caso de servicios de supervisión en ejecución, solo se considera como experiencia la parte del contrato que haya sido ejecutada a la fecha de presentación de ofertas, debiendo adjuntarse copia de las conformidades correspondientes a tal parte o los respectivos comprobantes de pago cancelados.

En los casos que se acredite experiencia adquirida en consorcio, debe presentarse la promesa de consorcio o el contrato de consorcio del cual se desprenda fehacientemente el porcentaje de las obligaciones que se asumió en el contrato presentado; de lo contrario, no se computará la experiencia proveniente de dicho contrato.

Asimismo, cuando se presenten contratos derivados de procesos de selección convocados antes del 20.09.2012, la calificación se ceñirá al método descrito en la Directiva "Participación de Proveedores en Consorcio en las Contrataciones del Estado", debiendo presumirse que el porcentaje de las obligaciones equivale al porcentaje de participación de la promesa de consorcio o del contrato de consorcio. En caso que en dichos documentos no se consigne el porcentaje de participación se presumirá que las obligaciones se ejecutaron en partes iguales.

Si el titular de la experiencia no es el postor, consignar si dicha experiencia corresponde a la matriz en caso que el postor sea sucursal, o fue transmitida por reorganización societaria, debiendo acompañar la documentación sustentatoria correspondiente.

Si el postor acredita experiencia de una persona absorbida como consecuencia de una reorganización societaria, debe presentar adicionalmente el **Anexo N° 8**.

Cuando en los contratos, órdenes de servicio o comprobantes de pago el monto facturado se encuentre expresado en moneda extranjera, debe indicarse el tipo de cambio venta publicado por la Superintendencia de Banca, Seguros y AFP correspondiente a la fecha de suscripción del contrato, de emisión de la orden de servicio o de cancelación del comprobante de pago, según corresponda.

Sin perjuicio de lo anterior, los postores deben llenar y presentar el **Anexo N° 8** referido a la Experiencia del Postor en la Especialidad.

Importante

- El comité de selección debe valorar de manera integral los documentos presentados por el postor para acreditar la experiencia. En tal sentido, aun cuando en los documentos presentados la denominación del objeto contractual no coincida literalmente con el previsto en las bases, se deberá validar la experiencia si las actividades que ejecutó el postor corresponden a la experiencia requerida.
- En el caso de consorcios, la calificación de la experiencia se realiza conforme a la Directiva "Participación de Proveedores en Consorcio en las Contrataciones del Estado".



CAPÍTULO IV FACTORES DE EVALUACIÓN

EVALUACIÓN TÉCNICA (Puntaje: 100 Puntos)

Importante para la Entidad

De acuerdo con el artículo 51 del Reglamento, se **deben** establecer los siguientes factores de evaluación:

FACTORES DE EVALUACIÓN		PUNTAJE / METODOLOGÍA PARA SU ASIGNACIÓN
A.	EXPERIENCIA DEL POSTOR EN LA ESPECIALIDAD	[70] puntos
	<p><u>Evaluación:</u></p> <p>El postor debe acreditar un monto facturado acumulado equivalente a [A DOS PUNTO CINCO (2.5) VECES EL VALOR REFERENCIAL DE LA CONTRATACIÓN], por la contratación de servicios de consultoría de obra iguales o similares al objeto de la convocatoria, durante los diez (10) años anteriores a la fecha de la presentación de ofertas que se computarán desde la fecha de la conformidad o emisión del comprobante de pago, según corresponda.</p> <p><u>Acreditación:</u></p> <p>La experiencia en la especialidad se acreditará con copia simple de (i) contratos u órdenes de servicios y su respectiva conformidad, constancia de prestación o liquidación del contrato; o (ii) comprobantes de pago cuya cancelación se acredite documental y fehacientemente, con voucher de depósito, nota de abono, reporte de estado de cuenta, cualquier otro documento emitido por Entidad del sistema financiero que acredite el abono o mediante cancelación en el mismo comprobante de pago¹⁷.</p> <p>Las disposiciones sobre el requisito de calificación “Experiencia del postor en la especialidad” previstas en el literal C del numeral 3.2 del Capítulo III de la presente sección de las bases resultan aplicables para el presente factor.</p>	<p>M = Monto facturado acumulado por el postor por la prestación de servicios de consultoría en la especialidad</p> <p>M \geq [2.5]¹⁸ veces el valor referencial: [70] puntos</p> <p>M \geq [2] veces el valor referencial y < [2.5] veces el valor referencial: [60] puntos</p> <p>M > [1]¹⁹ veces el valor referencial y < [2] veces el valor referencial: [40] puntos</p>
B.	METODOLOGÍA PROPUESTA	[30] puntos
	<p><u>Evaluación:</u></p> <p>Se evaluará la metodología propuesta por el postor para la ejecución de</p>	Desarrolla la metodología que sustenta la oferta de

¹⁷ Cabe precisar que, de acuerdo con la **Resolución N° 0065-2018-TCE-S1 del Tribunal de Contrataciones del Estado**:

“... el solo sello de cancelado en el comprobante, cuando ha sido colocado por el propio postor, no puede ser considerado como una acreditación que produzca fehaciencia en relación a que se encuentra cancelado. Admitir ello equivaldría a considerar como válida la sola declaración del postor afirmando que el comprobante de pago ha sido cancelado”

(...)

“Situación diferente se suscita ante el sello colocado por el cliente del postor [sea utilizando el término “cancelado” o “pagado”] supuesto en el cual sí se contaría con la declaración de un tercero que brinde certeza, ante la cual debiera reconocerse la validez de la experiencia”.

¹⁸ El monto no puede ser mayor a tres (3) veces el valor referencial.

¹⁹ El monto debe ser mayor al requerido como requisito de calificación. En ese sentido, si por ejemplo se solicitó como requisito de calificación una (1) vez el valor referencial la metodología del factor de evaluación podría ser la siguiente:

M \geq 2 veces el valor referencial	[...] puntos
M \geq 1.5 veces el valor referencial y < 2 veces el valor referencial	[...] puntos
M > 1 vez el valor referencial y < 1.5 veces el valor referencial	[...] puntos

FACTORES DE EVALUACIÓN		PUNTAJE / METODOLOGÍA PARA SU ASIGNACIÓN
	la consultoría, cuyo contenido mínimo es el siguiente:	manera coherente los 11 ítems
	La metodología propuesta, cuyo contenido mínimo es el siguiente:	[30] puntos
	1. Metodología para el control de calidad	Desarrolla la metodología que sustenta la oferta de manera coherente al menos 10 ítems
	2. Metodología para el control de plazos y cronograma Gantt del proyecto.	[10] puntos
	3. Metodología para el control económico de la obra	No desarrolla la metodología que sustente la oferta de manera coherente los 11 ítems
	4. Metodología para la seguridad y salud ocupacional	[00] puntos
	5. Metodología para el sistema de gestión ambiental	
	6. Plan de Trabajo	
	7. Conocimiento del proyecto, accesos y condiciones climáticas mediante la visita a campo y presentación de documento que lo acredite suscrita por la autoridad de la zona del proyecto.	
	8. Identificación de posibles dificultades y propuestas de solución.	
	9. Conocimiento de la evaluación de riesgos ante desastres naturales suscrita por un evaluador de riesgos con registro Cenepred.	
	10. Aportes a los términos de Referencia y cumplimiento del Equipamiento mediante la acreditación de la posesión.	
	11. Conclusiones y recomendaciones del consultor	
	<u>Acreditación:</u>	
	Se acreditará mediante la presentación del documento que sustente la metodología propuesta.	
PUNTAJE TOTAL		100 puntos ²⁰

Para acceder a la etapa de evaluación económica, el postor debe obtener un **puntaje técnico mínimo de ochenta (80) puntos**.

Importante

- *Los factores de evaluación elaborados por el órgano encargado de contrataciones o el comité de selección, según corresponda, guardan vinculación, razonabilidad y proporcionalidad con el objeto de la contratación. Asimismo, estos no pueden calificar con puntaje el cumplimiento de los Términos de Referencia ni los requisitos de calificación.*
- *Las ofertas técnicas que no alcancen el puntaje mínimo especificado son descalificadas.*

²⁰ Es la suma de los puntajes de todos los factores de evaluación, incluyendo los opcionales.

EVALUACIÓN ECONÓMICA (Puntaje: 100 Puntos)

FACTOR DE EVALUACIÓN	PUNTAJE / METODOLOGÍA PARA SU ASIGNACIÓN
A. PRECIO	
<p><u>Evaluación:</u></p> <p>Se evaluará considerando la oferta económica del postor.</p> <p><u>Acreditación:</u></p> <p>Se acreditará mediante el documento que contiene la oferta económica (Anexo N° 6).</p>	<p>La evaluación consistirá en asignar un puntaje de cien (100) puntos a la oferta de precio más bajo y otorga a las demás ofertas puntajes inversamente proporcionales a sus respectivos precios, según la siguiente fórmula:</p> $P_i = \frac{O_m \times PMP}{O_i}$ <p>Donde:</p> <p>I = Oferta Pi = Puntaje de la oferta a evaluar Oi = Precio i Om = Precio de la oferta más baja PMP = Puntaje máximo del precio</p>
PUNTAJE TOTAL	100 puntos

CAPÍTULO V PROFORMA DEL CONTRATO

Importante

Dependiendo del objeto del contrato, de resultar indispensable, puede incluirse cláusulas adicionales o la adecuación de las propuestas en el presente documento, las que en ningún caso pueden contemplar disposiciones contrarias a la normativa vigente ni a lo señalado en este capítulo.

Conste por el presente documento, la contratación del servicio de consultoría de obra [CONSIGNAR LA DENOMINACIÓN DE LA CONVOCATORIA], que celebra de una parte [CONSIGNAR EL NOMBRE DE LA ENTIDAD], en adelante LA ENTIDAD, con RUC N° [.....], con domicilio legal en [.....], representada por [.....], identificado con DNI N° [.....], y de otra parte [.....], con RUC N° [.....], con domicilio legal en [.....], inscrita en la Ficha N° [.....] Asiento N° [.....] del Registro de Personas Jurídicas de la ciudad de [.....], debidamente representado por su Representante Legal, [.....], con DNI N° [.....], según poder inscrito en la Ficha N° [.....], Asiento N° [.....] del Registro de Personas Jurídicas de la ciudad de [.....], a quien en adelante se le denominará EL CONTRATISTA en los términos y condiciones siguientes:

CLÁUSULA PRIMERA: ANTECEDENTES

Con fecha [.....], el órgano encargado de las contrataciones o el comité de selección, según corresponda, adjudicó la buena pro de la **ADJUDICACIÓN SIMPLIFICADA N° [CONSIGNAR NOMENCLATURA DEL PROCEDIMIENTO DE SELECCIÓN]** para la contratación de [CONSIGNAR LA DENOMINACIÓN DE LA CONVOCATORIA], a [INDICAR NOMBRE DEL GANADOR DE LA BUENA PRO], cuyos detalles e importe constan en los documentos integrantes del presente contrato.

CLÁUSULA SEGUNDA: OBJETO

El presente contrato tiene por objeto [CONSIGNAR EL OBJETO DE LA CONTRATACIÓN].

CLÁUSULA TERCERA: MONTO CONTRACTUAL

El monto total del presente contrato asciende a [CONSIGNAR MONEDA Y MONTO], que incluye todos los impuestos de Ley.

Este monto comprende el costo del servicio de consultoría de obra, todos los tributos, seguros, transporte, inspecciones, pruebas y, de ser el caso, los costos laborales conforme a la legislación vigente, así como cualquier otro concepto que pueda tener incidencia sobre la ejecución del servicio de consultoría de obra materia del presente contrato.

CLÁUSULA CUARTA: DEL PAGO²¹

LA ENTIDAD se obliga a pagar la contraprestación a EL CONTRATISTA en [INDICAR MONEDA], en [INDICAR SI SE TRATA DE PAGO ÚNICO, PAGOS PARCIALES O PAGOS PERIÓDICOS O SEGÚN TARIFA EN EL CASO DE PROCEDIMIENTOS DE SUPERVISIÓN DE LA ELABORACIÓN DE EXPEDIENTES TÉCNICOS Y SUPERVISIÓN DE OBRAS CONVOCADOS BAJO EL SISTEMA DE CONTRATACIÓN DE TARIFAS], luego de la recepción formal y completa de la documentación correspondiente, según lo establecido en el artículo 171 del Reglamento de la Ley de Contrataciones del Estado.

Para tal efecto, el responsable de otorgar la conformidad de la prestación deberá hacerlo en un plazo que no excederá de los quince (15) días, bajo responsabilidad de dicho funcionario.

LA ENTIDAD debe efectuar el pago dentro de los diez (10) días calendario siguientes de otorgada

²¹ En cada caso concreto, dependiendo de la naturaleza del contrato, podrá adicionarse la información que resulte pertinente a efectos de generar el pago.

la conformidad de los servicios, siempre que se verifiquen las condiciones establecidas en el contrato para ello, bajo responsabilidad del funcionario competente.

En caso de retraso en el pago por parte de LA ENTIDAD, salvo que se deba a caso fortuito o fuerza mayor, EL CONTRATISTA tendrá derecho al pago de intereses legales conforme a lo establecido en el artículo 39 de la Ley de Contrataciones del Estado y en el artículo 171 de su Reglamento, los que se computan desde la oportunidad en que el pago debió efectuarse.

CLÁUSULA QUINTA: DEL PLAZO DE LA EJECUCIÓN DE LA PRESTACIÓN

El plazo de ejecución del presente contrato es de [.....], el mismo que se computa desde [CONSIGNAR SI ES DEL DÍA SIGUIENTE DEL PERFECCIONAMIENTO DEL CONTRATO, DESDE LA FECHA QUE SE ESTABLEZCA EN EL CONTRATO O DESDE LA FECHA EN QUE SE CUMPLAN LAS CONDICIONES PREVISTAS EN EL CONTRATO PARA EL INICIO DE LA EJECUCIÓN, DEBIENDO INDICAR LAS MISMAS EN ESTE ÚLTIMO CASO].

Importante para la Entidad

De preverse en los Términos de Referencia la ejecución de actividades de instalación, implementación u otros que deban realizarse de manera previa al inicio del plazo de ejecución, se debe consignar lo siguiente:

“El plazo para la [CONSIGNAR LAS ACTIVIDADES PREVIAS PREVISTAS EN LOS TÉRMINOS DE REFERENCIA] es de [.....], el mismo que se computa desde [INDICAR CONDICIÓN CON LA QUE DICHAS ACTIVIDADES SE INICIAN].”

CLÁUSULA SEXTA: PARTES INTEGRANTES DEL CONTRATO

El presente contrato está conformado por las bases integradas, la oferta ganadora²², así como los documentos derivados del procedimiento de selección que establezcan obligaciones para las partes.

CLÁUSULA SÉTIMA: GARANTÍAS

EL CONTRATISTA entregó al perfeccionamiento del contrato la respectiva garantía incondicional, solidaria, irrevocable, y de realización automática en el país al solo requerimiento, a favor de LA ENTIDAD, por los conceptos, montos y vigencias siguientes:

- De fiel cumplimiento del contrato: [CONSIGNAR EL MONTO], a través de la [INDICAR EL TIPO DE GARANTÍA PRESENTADA] N° [INDICAR NÚMERO DEL DOCUMENTO] emitida por [SEÑALAR EMPRESA QUE LA EMITE]. Monto que es equivalente al diez por ciento (10%) del monto del contrato original, la misma que debe mantenerse vigente hasta el consentimiento de la liquidación final.

Importante

Al amparo de lo dispuesto en el numeral 149.4 del artículo 149 del Reglamento de la Ley de Contrataciones del Estado, en los contratos de consultoría de obra, si el postor ganador de la buena pro solicita la retención del diez por ciento (10%) del monto del contrato original como garantía de fiel cumplimiento de contrato, debe consignarse lo siguiente:

“De fiel cumplimiento del contrato: [CONSIGNAR EL MONTO], a través de la retención que debe efectuar LA ENTIDAD, durante la primera mitad del número total de pagos a realizarse, de forma prorrateada, con cargo a ser devuelto a la finalización del mismo.”

En el caso que corresponda, consignar lo siguiente:

- Garantía fiel cumplimiento por prestaciones accesorias: [CONSIGNAR EL MONTO], a través de la [INDICAR EL TIPO DE GARANTÍA PRESENTADA] N° [INDICAR NÚMERO DEL DOCUMENTO] emitida por [SEÑALAR EMPRESA QUE LA EMITE], la misma que debe mantenerse vigente hasta el cumplimiento total de las obligaciones garantizadas.

²² La oferta ganadora comprende a la oferta técnica y oferta económica del postor ganador de la buena pro.

Importante

Al amparo de lo dispuesto en el numeral 151.2 del artículo 151 del Reglamento de la Ley de Contrataciones del Estado, si el postor ganador de la buena pro solicita la retención del diez por ciento (10%) del monto del contrato de la prestación accesoria como garantía de fiel cumplimiento de prestaciones accesorias, debe consignarse lo siguiente:

“De fiel cumplimiento por prestaciones accesorias: [CONSIGNAR EL MONTO], a través de la retención que debe efectuar LA ENTIDAD, durante la primera mitad del número total de pagos a realizarse, de forma prorrateada, con cargo a ser devuelto a la finalización del mismo.”

CLÁUSULA OCTAVA: EJECUCIÓN DE GARANTÍAS POR FALTA DE RENOVACIÓN

LA ENTIDAD puede solicitar la ejecución de las garantías cuando EL CONTRATISTA no las hubiere renovado antes de la fecha de su vencimiento, conforme a lo dispuesto en el literal a) del numeral 155.1 del artículo 155 del Reglamento de la Ley de Contrataciones del Estado.

Importante para la Entidad

Sólo en el caso que la Entidad hubiese previsto otorgar adelanto, se debe incluir la siguiente cláusula:

CLÁUSULA NOVENA: ADELANTO DIRECTO

“LA ENTIDAD otorgará [CONSIGNAR NÚMERO DE ADELANTOS A OTORGARSE] adelantos directos por el [CONSIGNAR PORCENTAJE QUE NO DEBE EXCEDER DEL 30% DEL MONTO DEL CONTRATO ORIGINAL] del monto del contrato original.

EL CONTRATISTA debe solicitar los adelantos dentro de [CONSIGNAR EL PLAZO Y OPORTUNIDAD PARA LA SOLICITUD], adjuntando a su solicitud la garantía por adelantos mediante carta fianza o póliza de caución acompañada del comprobante de pago correspondiente. Vencido dicho plazo no procederá la solicitud.

LA ENTIDAD debe entregar el monto solicitado dentro de [CONSIGNAR EL PLAZO] siguientes a la presentación de la solicitud del contratista.”

Incorporar a las bases o eliminar, según corresponda.

CLÁUSULA DÉCIMA: CONFORMIDAD DE LA PRESTACIÓN DEL SERVICIO

La conformidad de la prestación del servicio se regula por lo dispuesto en el artículo 168 del Reglamento de la Ley de Contrataciones del Estado. La conformidad será otorgada por [CONSIGNAR EL ÁREA O UNIDAD ORGÁNICA QUE OTORGARÁ LA CONFORMIDAD].

De existir observaciones, LA ENTIDAD las comunica al CONTRATISTA, indicando claramente el sentido de estas, otorgándole un plazo para subsanar no menor de cinco (5) ni mayor de quince (15) días. Si pese al plazo otorgado, EL CONTRATISTA no cumpliera a cabalidad con la subsanación, LA ENTIDAD puede otorgar al CONTRATISTA periodos adicionales para las correcciones pertinentes. En este supuesto corresponde aplicar la penalidad por mora desde el vencimiento del plazo para subsanar.

Este procedimiento no resulta aplicable cuando la consultoría manifiestamente no cumpla con las características y condiciones ofrecidas, en cuyo caso LA ENTIDAD no otorga la conformidad, debiendo considerarse como no ejecutada la prestación, aplicándose la penalidad que corresponda por cada día de atraso.

CLÁUSULA UNDÉCIMA: DECLARACIÓN JURADA DEL CONTRATISTA

EL CONTRATISTA declara bajo juramento que se compromete a cumplir las obligaciones derivadas del presente contrato, bajo sanción de quedar inhabilitado para contratar con el Estado en caso de incumplimiento.

Importante para la Entidad

En los contratos de consultoría de obras para elaborar los expedientes técnicos de obra, se debe incluir obligatoriamente esta cláusula:

CLÁUSULA ...: OBLIGACIÓN DE ATENDER LAS CONSULTAS

EL CONTRATISTA asume la obligación de atender las consultas que le remita LA ENTIDAD, dentro de plazo previsto en el numeral 193.7 del artículo 193 del Reglamento de la Ley de Contrataciones del Estado. Ante la falta de absolución de dichas consultas, LA ENTIDAD adopta las acciones correspondientes.

Advertencia

Constituye infracción pasible de sanción según lo previsto en el literal h) del numeral 50.1 del artículo 50 de la Ley, negarse injustificadamente a cumplir las obligaciones derivadas del contrato que deben ejecutarse con posterioridad al pago.

Incorporar a las bases de consultoría de obras para la elaboración de expedientes técnicos o eliminar, según corresponda.

CLÁUSULA DUODÉCIMA: RESPONSABILIDAD POR VICIOS OCULTOS

La conformidad del servicio por parte de LA ENTIDAD no enerva su derecho a reclamar posteriormente por defectos o vicios ocultos, conforme a lo dispuesto por los artículos 40 de la Ley de Contrataciones del Estado y 173 de su Reglamento.

El plazo máximo de responsabilidad del contratista es de [CONSIGNAR TIEMPO EN AÑOS, SEGÚN CORRESPONDA] año(s) contado a partir de la conformidad otorgada por LA ENTIDAD.

Importante para la Entidad

En los contratos de consultoría de obras para elaborar los expedientes técnicos de obra, se debe reemplazar el último párrafo de esta cláusula por el siguiente:

“El plazo máximo de responsabilidad del contratista por errores o deficiencias o por vicios ocultos puede ser reclamada por la Entidad por [CONSIGNAR TIEMPO EN AÑOS, NO MENOR DE TRES (3) AÑOS] años después de la conformidad de obra otorgada por LA ENTIDAD”.

En los contratos de consultoría de obras para la supervisión de obra, se debe reemplazar el último párrafo de esta cláusula por el siguiente:

“El plazo máximo de responsabilidad del contratista puede ser reclamada por la Entidad por [CONSIGNAR TIEMPO EN AÑOS, NO MENOR DE SIETE (7) AÑOS] años después de la conformidad de obra otorgada por LA ENTIDAD”.

Incorporar a las bases de consultoría de obras para la elaboración de expedientes técnicos o eliminar, según corresponda.

CLÁUSULA DÉCIMA TERCERA: PENALIDADES

Si EL CONTRATISTA incurre en retraso injustificado en la ejecución de las prestaciones objeto del contrato, LA ENTIDAD le aplica automáticamente una penalidad por mora por cada día de atraso, de acuerdo a la siguiente fórmula:

$$\text{Penalidad Diaria} = \frac{0.10 \times \text{monto vigente}}{F \times \text{plazo vigente en días}}$$

Donde:

F = 0.25 para plazos mayores a sesenta (60) días o;

F = 0.40 para plazos menores o iguales a sesenta (60) días.

El retraso se justifica a través de la solicitud de ampliación de plazo debidamente aprobado. Adicionalmente, se considera justificado el retraso y en consecuencia no se aplica penalidad, cuando EL CONTRATISTA acredite, de modo objetivamente sustentado, que el mayor tiempo transcurrido no le resulta imputable. En este último caso la calificación del retraso como justificado por parte de LA ENTIDAD no da lugar al pago de gastos generales ni costos directos de ningún tipo, conforme el numeral 162.5 del artículo 162 del Reglamento de la Ley de Contrataciones del Estado.

Adicionalmente a la penalidad por mora se aplicarán las siguientes penalidades:

Otras penalidades			
N°	Supuestos de aplicación de penalidad	Forma de cálculo	Procedimiento
1	Cuando el personal acreditado permanece menos de sesenta (60) días desde el inicio de su participación en la ejecución del contrato o del íntegro del plazo de ejecución, si este es menor a los sesenta (60) días, de conformidad con las disposiciones establecidas en el numeral 190.2 del artículo 190 del Reglamento.	[INCLUIR LA FORMA DE CÁLCULO, QUE NO PUEDE SER MENOR A LA MITAD DE UNA UNIDAD IMPOSITIVA TRIBUTARIA (0.5 UIT) NI MAYOR A UNA (1) UIT] por cada día de ausencia del personal en el plazo previsto.	Según informe del [CONSIGNAR EL ÁREA USUARIA A CARGO DE LA SUPERVISIÓN DEL CONTRATO].
2	En caso el contratista incumpla con su obligación de ejecutar la prestación con el personal acreditado o debidamente sustituido.	[INCLUIR LA FORMA DE CÁLCULO, QUE NO PUEDE SER MENOR A LA MITAD DE UNA UNIDAD IMPOSITIVA TRIBUTARIA (0.5 UIT) NI MAYOR A UNA (1) UIT] por cada día de ausencia del personal.	Según informe del [CONSIGNAR EL ÁREA USUARIA A CARGO DE LA SUPERVISIÓN DEL CONTRATO].
3	Si como consecuencia de verificar el funcionamiento u operatividad de la infraestructura culminada y las instalaciones y equipos en caso corresponda, el comité de recepción advierte que la obra no se encuentra culminada.	[INCLUIR LA FORMA DE CÁLCULO, QUE NO PUEDE SER MENOR A 1% NI MAYOR A 5%] al monto del contrato de supervisión.	Según informe del comité de recepción.
4	En caso el supervisor de obra no absuelva las consultas o las absuelva fuera del plazo señalado en el numeral 193.3 del artículo 193 del Reglamento. ²³	Una (1) UIT por no atender las consultas formuladas por el residente de obra, según lo dispuesto en el literal b) del numeral 193.10 del artículo 193 del Reglamento.	Según informe del [CONSIGNAR EL ÁREA USUARIA A CARGO DE LA SUPERVISIÓN DEL CONTRATO].
	(...)		

Importante

De haberse previsto establecer penalidades distintas a la penalidad por mora, incluir dichas penalidades, los supuestos de aplicación de penalidad, la forma de cálculo de la penalidad para cada supuesto y el procedimiento mediante el cual se verifica el supuesto a penalizar, conforme el artículo 163 del Reglamento de la Ley de Contrataciones del Estado.

Estas penalidades se deducen de los pagos a cuenta o del pago final, según corresponda; o si fuera necesario, se cobra del monto resultante de la ejecución de la garantía de fiel cumplimiento.

²³ En caso que el objeto de la contratación sea la supervisión de la obra, incluir obligatoriamente esta penalidad.

Estos dos (2) tipos de penalidades pueden alcanzar cada una un monto máximo equivalente al diez por ciento (10%) del monto del contrato vigente, o de ser el caso, del ítem que debió ejecutarse.

Cuando se llegue a cubrir el monto máximo de la penalidad por mora o el monto máximo para otras penalidades, de ser el caso, LA ENTIDAD puede resolver el contrato por incumplimiento.

CLÁUSULA DÉCIMA CUARTA: RESOLUCIÓN DEL CONTRATO

Cualquiera de las partes puede resolver el contrato, de conformidad con el numeral 32.3 del artículo 32 y artículo 36 de la Ley de Contrataciones del Estado, y el artículo 164 de su Reglamento. De darse el caso, LA ENTIDAD procederá de acuerdo a lo establecido en el artículo 165 del Reglamento de la Ley de Contrataciones del Estado.

CLÁUSULA DÉCIMA QUINTA: RESPONSABILIDAD DE LAS PARTES

Cuando se resuelva el contrato por causas imputables a algunas de las partes, se debe resarcir los daños y perjuicios ocasionados, a través de la indemnización correspondiente. Ello no obsta la aplicación de las sanciones administrativas, penales y pecuniarias a que dicho incumplimiento diere lugar, en el caso que éstas correspondan.

Lo señalado precedentemente no exime a ninguna de las partes del cumplimiento de las demás obligaciones previstas en el presente contrato.

CLÁUSULA DÉCIMA SEXTA: ANTICORRUPCIÓN

EL CONTRATISTA declara y garantiza no haber, directa o indirectamente, o tratándose de una persona jurídica a través de sus socios, integrantes de los órganos de administración, apoderados, representantes legales, funcionarios, asesores o personas vinculadas a las que se refiere el artículo 7 del Reglamento de la Ley de Contrataciones del Estado, ofrecido, negociado o efectuado, cualquier pago o, en general, cualquier beneficio o incentivo ilegal en relación al contrato.

Asimismo, el CONTRATISTA se obliga a conducirse en todo momento, durante la ejecución del contrato, con honestidad, probidad, veracidad e integridad y de no cometer actos ilegales o de corrupción, directa o indirectamente o a través de sus socios, accionistas, participacionistas, integrantes de los órganos de administración, apoderados, representantes legales, funcionarios, asesores y personas vinculadas a las que se refiere el artículo 7 del Reglamento de la Ley de Contrataciones del Estado.

Además, EL CONTRATISTA se compromete a i) comunicar a las autoridades competentes, de manera directa y oportuna, cualquier acto o conducta ilícita o corrupta de la que tuviera conocimiento; y ii) adoptar medidas técnicas, organizativas y/o de personal apropiadas para evitar los referidos actos o prácticas.

Finalmente, EL CONTRATISTA se compromete a no colocar a los funcionarios públicos con los que deba interactuar, en situaciones reñidas con la ética. En tal sentido, reconoce y acepta la prohibición de ofrecerles a éstos cualquier tipo de obsequio, donación, beneficio y/o gratificación, ya sea de bienes o servicios, cualquiera sea la finalidad con la que se lo haga.

CLÁUSULA DÉCIMA SÉTIMA: MARCO LEGAL DEL CONTRATO

Sólo en lo no previsto en este contrato, en la Ley de Contrataciones del Estado y su Reglamento, en las directivas que emita el OSCE y demás normativa especial que resulte aplicable, serán de aplicación supletoria las disposiciones pertinentes del Código Civil vigente, cuando corresponda, y demás normas de derecho privado.

CLÁUSULA DÉCIMA OCTAVA: SOLUCIÓN DE CONTROVERSIAS²⁴

Las controversias que surjan entre las partes durante la ejecución del contrato se resuelven mediante conciliación o arbitraje, según el acuerdo de las partes.

Cualquiera de las partes tiene derecho a iniciar el arbitraje a fin de resolver dichas controversias

²⁴ De acuerdo con el numeral 225.3 del artículo 225 del Reglamento, las partes pueden recurrir al arbitraje ad hoc cuando las controversias deriven de procedimientos de selección cuyo valor referencial sea menor o igual a cinco millones con 00/100 soles (S/ 5 000 000,00).

dentro del plazo de caducidad previsto en la Ley de Contrataciones del Estado y su Reglamento.

Facultativamente, cualquiera de las partes tiene el derecho a solicitar una conciliación dentro del plazo de caducidad correspondiente, según lo señalado en el artículo 224 del Reglamento de la Ley de Contrataciones del Estado, sin perjuicio de recurrir al arbitraje, en caso no se llegue a un acuerdo entre ambas partes o se llegue a un acuerdo parcial. Las controversias sobre nulidad del contrato solo pueden ser sometidas a arbitraje.

El Laudo arbitral emitido es inapelable, definitivo y obligatorio para las partes desde el momento de su notificación, según lo previsto en el numeral 45.21 del artículo 45 de la Ley de Contrataciones del Estado.

CLÁUSULA DÉCIMA NOVENA: FACULTAD DE ELEVAR A ESCRITURA PÚBLICA

Cualquiera de las partes puede elevar el presente contrato a Escritura Pública corriendo con todos los gastos que demande esta formalidad.

CLÁUSULA VIGÉSIMA: DOMICILIO PARA EFECTOS DE LA EJECUCIÓN CONTRACTUAL

Las partes declaran el siguiente domicilio para efecto de las notificaciones que se realicen durante la ejecución del presente contrato:

DOMICILIO DE LA ENTIDAD: [.....]

DOMICILIO DEL CONTRATISTA: [CONSIGNAR EL DOMICILIO SEÑALADO POR EL POSTOR GANADOR DE LA BUENA PRO AL PRESENTAR LOS REQUISITOS PARA EL PERFECCIONAMIENTO DEL CONTRATO]

La variación del domicilio aquí declarado de alguna de las partes debe ser comunicada a la otra parte, formalmente y por escrito, con una anticipación no menor de quince (15) días calendario.

De acuerdo con las bases integradas, la oferta y las disposiciones del presente contrato, las partes lo firman por duplicado en señal de conformidad en la ciudad de [.....] al [CONSIGNAR FECHA].

“LA ENTIDAD”

“EL CONTRATISTA”

Importante

Este documento puede firmarse digitalmente si ambas partes cuentan con firma digital, según la Ley N° 27269, Ley de Firmas y Certificados Digitales²⁵.

²⁵ Para mayor información sobre la normativa de firmas y certificados digitales ingresar a: <https://www.indecopi.gob.pe/web/firmas-digitales/firmar-y-certificados-digitales>

CAPÍTULO VI CONSTANCIA DE PRESTACIÓN DE CONSULTORÍA DE OBRA

De conformidad con el artículo 169 del Reglamento, se deja expresa constancia de la culminación de la prestación derivada del contrato mencionado en el numeral 3 del presente documento.

1 DATOS DEL DOCUMENTO	Número del documento	
	Fecha de emisión del documento	

2	DATOS DEL CONTRATISTA	Nombre, denominación o razón social			
		RUC			
		EN CASO EL CONTRATISTA SEA UN CONSORCIO, ADEMÁS SE DEBERÁ REGISTRAR LA SIGUIENTE INFORMACIÓN:			
		Nombre o razón social del integrante del consorcio	RUC	%	Descripción de las obligaciones

3 DATOS DEL CONTRATO	Número del contrato					
	Tipo y número del procedimiento de selección					
	Objeto del contrato	Elaboración de Expediente Técnico		Supervisión de la elaboración del Expediente Técnico		Supervisión de Obra
	Descripción del objeto del contrato					
	Fecha de suscripción del contrato					
	Monto total ejecutado del contrato					
	Plazo de ejecución contractual	Plazo original		días calendario		
		Ampliación(es) de plazo		días calendario		
		Total plazo		días calendario		
		Fecha de inicio de la consultoría de obra				
		Fecha final de la consultoría de obra				

En caso de elaboración de Expediente Técnico

4 DATOS DEL EXPEDIENTE TÉCNICO	Denominación del proyecto	
	Ubicación del proyecto	
	Monto del presupuesto	

En caso de Supervisión de Obras

5 DATOS DE LA OBRA	Denominación de la obra	
---------------------------	-------------------------	--

	Ubicación de la obra	
	Número de adicionales de obra	
	Monto total de los adicionales	
	Número de deductivos	
	Monto total de los deductivos	
	Monto total de la obra	

6 APLICACIÓN DE PENALIDADES	Monto de las penalidades por mora	
	Monto de otras penalidades	
	Monto total de las penalidades aplicadas	

7 DATOS DE LA ENTIDAD	Nombre de la Entidad	
	RUC de la Entidad	
	Nombres y apellidos del funcionario que emite la constancia	
	Cargo que ocupa en la Entidad	
	Teléfono de contacto	

8	
	NOMBRE, FIRMA Y SELLO DEL FUNCIONARIO COMPETENTE

ANEXOS

ANEXO N° 1

DECLARACIÓN JURADA DE DATOS DEL POSTOR

Señores

[COMITÉ DE SELECCIÓN]

ADJUDICACIÓN SIMPLIFICADA N° 153-2023-MDK/CS-1.

Presente.-

El que se suscribe, [...], postor y/o Representante Legal de [CONSIGNAR EN CASO DE SER PERSONA JURÍDICA], identificado con [CONSIGNAR TIPO DE DOCUMENTO DE IDENTIDAD] N° [CONSIGNAR NÚMERO DE DOCUMENTO DE IDENTIDAD], con poder inscrito en la localidad de [CONSIGNAR EN CASO DE SER PERSONA JURÍDICA] en la Ficha N° [CONSIGNAR EN CASO DE SER PERSONA JURÍDICA] Asiento N° [CONSIGNAR EN CASO DE SER PERSONA JURÍDICA], **DECLARO BAJO JURAMENTO** que la siguiente información se sujeta a la verdad:

Nombre, Denominación o Razón Social :			
Domicilio Legal :			
RUC :	Teléfono(s) :		
MYPE ²⁶		Sí	No
Correo electrónico :			

Autorización de notificación por correo electrónico:

Autorizo que se notifiquen al correo electrónico indicado las siguientes actuaciones:

1. Solicitud de reducción de la oferta económica.
2. Solicitud de subsanación de los requisitos para perfeccionar el contrato.
3. Solicitud para presentar los documentos para perfeccionar el contrato, según orden de prelación, de conformidad con lo previsto en el artículo 141 del Reglamento.
4. Respuesta a la solicitud de acceso al expediente de contratación.

Asimismo, me comprometo a remitir la confirmación de recepción, en el plazo máximo de dos (2) días hábiles de recibida la comunicación.

[CONSIGNAR CIUDAD Y FECHA]

.....
Firma, Nombres y Apellidos del postor o Representante legal, según corresponda

Importante

La notificación dirigida a la dirección de correo electrónico consignada se entenderá válidamente efectuada cuando la Entidad reciba acuse de recepción.

Importante

²⁶ Esta información será verificada por la Entidad en la página web del Ministerio de Trabajo y Promoción del Empleo en la sección consulta de empresas acreditadas en el REMYPE en el link <http://www2.trabajo.gob.pe/servicios-en-linea-2-2/> y se tendrá en consideración, en caso el postor ganador de la buena pro solicite la retención del diez por ciento (10%) del monto del contrato, en calidad de garantía de fiel cumplimiento, según lo señalado en el numeral 149.4 del artículo 149 y el numeral 151.2 del artículo 151 del Reglamento. Asimismo, dicha información se tendrá en cuenta en caso de empate, conforme a lo previsto en el artículo 91 del Reglamento.

Cuando se trate de consorcios, la declaración jurada es la siguiente:

ANEXO N° 1

DECLARACIÓN JURADA DE DATOS DEL POSTOR

Señores

[COMITÉ DE SELECCIÓN]

ADJUDICACIÓN SIMPLIFICADA N° 153-2023-MDK/CS-1.

Presente.-

El que se suscribe, [...], representante común del consorcio [CONSIGNAR EL NOMBRE DEL CONSORCIO], identificado con [CONSIGNAR TIPO DE DOCUMENTO DE IDENTIDAD] N° [CONSIGNAR NÚMERO DE DOCUMENTO DE IDENTIDAD], **DECLARO BAJO JURAMENTO** que la siguiente información se sujeta a la verdad:

Datos del consorciado 1				
Nombre, Denominación o Razón Social :				
Domicilio Legal :				
RUC :	Teléfono(s) :			
MYPE ²⁷		Sí	No	
Correo electrónico :				

Datos del consorciado 2				
Nombre, Denominación o Razón Social :				
Domicilio Legal :				
RUC :	Teléfono(s) :			
MYPE ²⁸		Sí	No	
Correo electrónico :				

Datos del consorciado ...				
Nombre, Denominación o Razón Social :				
Domicilio Legal :				
RUC :	Teléfono(s) :			
MYPE ²⁹		Sí	No	
Correo electrónico :				

Autorización de notificación por correo electrónico:

Correo electrónico del consorcio:

Autorizo que se notifiquen al correo electrónico indicado las siguientes actuaciones:

1. Solicitud de reducción de la oferta económica.
2. Solicitud de subsanación de los requisitos para perfeccionar el contrato.
3. Solicitud para presentar los documentos para perfeccionar el contrato, según orden de prelación,

²⁷ Esta información será verificada por la Entidad en la página web del Ministerio de Trabajo y Promoción del Empleo en la sección consulta de empresas acreditadas en el REMYPE en el link <http://www2.trabajo.gob.pe/servicios-en-linea-2-2/> y se tendrá en consideración, en caso el consorcio ganador de la buena pro solicite la retención del diez por ciento (10%) del monto del contrato, en calidad de garantía de fiel cumplimiento, según lo señalado en el numeral 149.4 del artículo 149 y el numeral 151.2 del artículo 151 del Reglamento. Asimismo, dicha información se tendrá en cuenta en caso de empate, conforme a lo previsto en el artículo 91 del Reglamento. Para dichos efectos, todos los integrantes del consorcio deben acreditar la condición de micro o pequeña empresa.

²⁸ Ibidem.

²⁹ Ibidem.

de conformidad con lo previsto en el artículo 141 del Reglamento.

4. Respuesta a la solicitud de acceso al expediente de contratación.

Asimismo, me comprometo a remitir la confirmación de recepción, en el plazo máximo de dos (2) días hábiles de recibida la comunicación.

[CONSIGNAR CIUDAD Y FECHA]

.....
**Firma, Nombres y Apellidos del representante
común del consorcio**

Importante

La notificación dirigida a la dirección de correo electrónico consignada se entenderá válidamente efectuada cuando la Entidad reciba acuse de recepción.

ANEXO N° 2

DECLARACIÓN JURADA (ART. 52 DEL REGLAMENTO DE LA LEY DE CONTRATACIONES DEL ESTADO)

Señores

[COMITÉ DE SELECCIÓN]

ADJUDICACIÓN SIMPLIFICADA N° 153-2023-MDK/CS-1.

Presente.-

Mediante el presente el suscrito, postor y/o Representante Legal de [CONSIGNAR EN CASO DE SER PERSONA JURÍDICA], declaro bajo juramento:

- i. No haber incurrido y me obligo a no incurrir en actos de corrupción, así como a respetar el principio de integridad.
- ii. No tener impedimento para postular en el procedimiento de selección ni para contratar con el Estado, conforme al artículo 11 de la Ley de Contrataciones del Estado.
- iii. Conocer las sanciones contenidas en la Ley de Contrataciones del Estado y su Reglamento, así como las disposiciones aplicables de la Ley N° 27444, Ley del Procedimiento Administrativo General.
- iv. Participar en el presente proceso de contratación en forma independiente sin mediar consulta, comunicación, acuerdo, arreglo o convenio con ningún proveedor; y, conocer las disposiciones del Decreto Legislativo N° 1034, Decreto Legislativo que aprueba la Ley de Represión de Conductas Anticompetitivas.
- v. Conocer, aceptar y someterme a las bases, condiciones y reglas del procedimiento de selección.
- vi. Ser responsable de la veracidad de los documentos e información que presento en el presente procedimiento de selección.
- vii. Comprometerme a mantener la oferta presentada durante el procedimiento de selección y a perfeccionar el contrato, en caso de resultar favorecido con la buena pro.

[CONSIGNAR CIUDAD Y FECHA]

.....
**Firma, Nombres y Apellidos del postor o
Representante legal, según corresponda**

Importante

En el caso de consorcios, cada integrante debe presentar esta declaración jurada, salvo que sea presentada por el representante común del consorcio.

ANEXO N° 3

DECLARACIÓN JURADA DE CUMPLIMIENTO DE LOS TÉRMINOS DE REFERENCIA

Señores

[COMITÉ DE SELECCIÓN]

ADJUDICACIÓN SIMPLIFICADA N° 153-2023-MDK/CS-1.

Presente.-

Es grato dirigirme a usted, para hacer de su conocimiento que luego de haber examinado las bases y demás documentos del procedimiento de la referencia y, conociendo todos los alcances y las condiciones detalladas en dichos documentos, el postor que suscribe ofrece el servicio de consultoría de obra **[CONSIGNAR EL OBJETO DE LA CONVOCATORIA]**, de conformidad con los Términos de Referencia que se indican en el numeral 3.1 del Capítulo III de la sección específica de las bases y los documentos del procedimiento.

[CONSIGNAR CIUDAD Y FECHA]

.....
**Firma, Nombres y Apellidos del postor o
Representante legal o común, según corresponda**

Importante

Adicionalmente, puede requerirse la presentación de documentación que acredite el cumplimiento de los términos de referencia, conforme a lo indicado en el acápite relacionado al contenido de las ofertas de la presente sección de las bases.

ANEXO N° 4

DECLARACIÓN JURADA DE PLAZO DE PRESTACIÓN DEL SERVICIO DE CONSULTORÍA DE OBRA

Señores

[COMITÉ DE SELECCIÓN]

ADJUDICACIÓN SIMPLIFICADA N° 153-2023-MDK/CS-1.

Presente.-

Mediante el presente, con pleno conocimiento de las condiciones que se exigen en las bases del procedimiento de la referencia, me comprometo a prestar el servicio de consultoría de obra objeto del presente procedimiento de selección en el plazo de [CONSIGNAR EL PLAZO OFERTADO].

[CONSIGNAR CIUDAD Y FECHA]

.....
**Firma, Nombres y Apellidos del postor o
Representante legal o común, según corresponda**

ANEXO N° 5

PROMESA DE CONSORCIO

(Sólo para el caso en que un consorcio se presente como postor)

Señores

[COMITÉ DE SELECCIÓN]

ADJUDICACIÓN SIMPLIFICADA N° 153-2023-MDK/CS-1.

Presente.-

Los suscritos declaramos expresamente que hemos convenido en forma irrevocable, durante el lapso que dure el procedimiento de selección, para presentar una oferta conjunta a la **ADJUDICACIÓN SIMPLIFICADA N° [CONSIGNAR NOMENCLATURA DEL PROCEDIMIENTO]**.

Asimismo, en caso de obtener la buena pro, nos comprometemos a formalizar el contrato de consorcio, de conformidad con lo establecido por el artículo 140 del Reglamento de la Ley de Contrataciones del Estado, bajo las siguientes condiciones:

a) Integrantes del consorcio

1. [NOMBRE, DENOMINACIÓN O RAZÓN SOCIAL DEL CONSORCIADO 1].
2. [NOMBRE, DENOMINACIÓN O RAZÓN SOCIAL DEL CONSORCIADO 2].

b) Designamos a [CONSIGNAR NOMBRES Y APELLIDOS DEL REPRESENTANTE COMÚN], identificado con [CONSIGNAR TIPO DE DOCUMENTO DE IDENTIDAD] N° [CONSIGNAR NÚMERO DE DOCUMENTO DE IDENTIDAD], como representante común del consorcio para efectos de participar en todos los actos referidos al procedimiento de selección, suscripción y ejecución del contrato correspondiente con [CONSIGNAR NOMBRE DE LA ENTIDAD].

Asimismo, declaramos que el representante común del consorcio no se encuentra impedido, inhabilitado ni suspendido para contratar con el Estado.

c) Fijamos nuestro domicilio legal común en [.....].

d) Las obligaciones que corresponden a cada uno de los integrantes del consorcio son las siguientes:

1. OBLIGACIONES DE [NOMBRE, DENOMINACIÓN O RAZÓN SOCIAL DEL CONSORCIADO 1] [%]³⁰

[DESCRIBIR LAS OBLIGACIONES DEL CONSORCIADO 1]

2. OBLIGACIONES DE [NOMBRE, DENOMINACIÓN O RAZÓN SOCIAL DEL CONSORCIADO 2] [%]³¹

[DESCRIBIR LAS OBLIGACIONES DEL CONSORCIADO 2]

TOTAL OBLIGACIONES

100%³²

³⁰ Consignar únicamente el porcentaje total de las obligaciones, el cual debe ser expresado en número entero, sin decimales.

³¹ Consignar únicamente el porcentaje total de las obligaciones, el cual debe ser expresado en número entero, sin decimales.

³² Este porcentaje corresponde a la sumatoria de los porcentajes de las obligaciones de cada uno de los integrantes del consorcio.

[CONSIGNAR CIUDAD Y FECHA]

.....
Consortiado 1
Nombres, apellidos y firma del Consortiado 1
o de su Representante Legal
Tipo y N° de Documento de Identidad

.....
Consortiado 2
Nombres, apellidos y firma del Consortiado 2
o de su Representante Legal
Tipo y N° de Documento de Identidad

Importante

De conformidad con el artículo 52 del Reglamento, las firmas de los integrantes del consorcio deben ser legalizadas.

Importante para la Entidad

En caso de procedimientos bajo el sistema a suma alzada incluir el siguiente anexo:

ANEXO N° 6

OFERTA ECONÓMICA

ÍTEM N° [INDICAR NÚMERO]

Señores

[COMITÉ DE SELECCIÓN]

ADJUDICACIÓN SIMPLIFICADA N° 153-2023-MDK/CS-1.

Presente.-

Es grato dirigirme a usted, para hacer de su conocimiento que, de acuerdo con las bases, mi oferta económica es la siguiente:

CONCEPTO	OFERTA ECONÓMICA
TOTAL	

La oferta económica [CONSIGNAR LA MONEDA DE LA CONVOCATORIA] incluye todos los tributos, seguros, transporte, inspecciones, pruebas y, de ser el caso, los costos laborales conforme a la legislación vigente, así como cualquier otro concepto que pueda tener incidencia sobre el costo del servicio de consultoría a contratar; excepto la de aquellos postores que gocen de alguna exoneración legal, no incluirán en su oferta económica los tributos respectivos.

[CONSIGNAR CIUDAD Y FECHA]

.....
**Firma, Nombres y Apellidos del postor o
Representante legal o común, según corresponda**

Importante

- El postor debe consignar el monto total de la oferta económica, sin perjuicio, que de resultar favorecido con la buena pro, presente el detalle de precios unitarios y la estructura de costos para el perfeccionamiento del contrato.*
- En caso que el postor reduzca su oferta, según lo previsto en el artículo 68 del Reglamento, debe presentar nuevamente este Anexo.*
- El postor que goce de alguna exoneración legal, debe indicar que su oferta no incluye el tributo materia de la exoneración, debiendo incluir el siguiente texto:*

“Mi oferta no incluye [CONSIGNAR EL TRIBUTO MATERIA DE LA EXONERACIÓN]”.

Importante para la Entidad

- En caso de procedimientos según relación de ítems, consignar lo siguiente:
“El postor debe presentar su oferta económica en documentos independientes, en los ítems que*

se presente”.

- *En caso de contrataciones que conlleven la ejecución de prestaciones accesorias, consignar lo siguiente:
“El postor debe detallar en su oferta económica, el monto correspondiente a la prestación principal y las prestaciones accesorias”.*
- *Si durante la fase de actos preparatorios, las Entidades advierten que es posible la participación de proveedores que gozan del beneficio de la exoneración del IGV prevista en la Ley N° 27037, Ley de Promoción de la Inversión en la Amazonía, consignar lo siguiente:
“La oferta económica de los postores que presenten la Declaración Jurada de cumplimiento de condiciones para la aplicación de la exoneración del IGV (**Anexo N° 7**), debe encontrarse dentro de los límites del valor referencial sin IGV”.*

Importante para la Entidad

Si durante la fase de actos preparatorios, las Entidades advierten que es posible la participación de proveedores que gozan del beneficio de la exoneración del IGV prevista en la Ley N° 27037, Ley de Promoción de la Inversión en la Amazonía, incluir el siguiente anexo:

ANEXO N° 7

DECLARACIÓN JURADA DE CUMPLIMIENTO DE CONDICIONES PARA LA APLICACIÓN DE LA EXONERACIÓN DEL IGV

Señores

[COMITÉ DE SELECCIÓN]

ADJUDICACIÓN SIMPLIFICADA N° 153-2023-MDK/CS-1.

Presente.-

Mediante el presente el suscrito, postor y/o Representante Legal de [CONSIGNAR EN CASO DE SER PERSONA JURÍDICA], declaro bajo juramento que gozo del beneficio de la exoneración del IGV previsto en la Ley N° 27037, Ley de Promoción de la Inversión en la Amazonía, dado que cumpla con las condiciones siguientes:

- 1.- Que el domicilio fiscal de la empresa³³ se encuentra ubicada en la Amazonía y coincide con el lugar establecido como sede central (donde tiene su administración y lleva su contabilidad);
- 2.- Que la empresa se encuentra inscrita en las Oficinas Registrales de la Amazonía (exigible en caso de personas jurídicas);
- 3.- Que, al menos el setenta por ciento (70%) de los activos fijos de la empresa se encuentran en la Amazonía; y
- 4.- Que la empresa no presta servicios fuera de la Amazonía.

[CONSIGNAR CIUDAD Y FECHA]

.....
Firma, Nombres y Apellidos del postor o Representante legal, según corresponda

Importante

Cuando se trate de consorcios, esta declaración jurada será presentada por cada uno de los integrantes del consorcio, salvo que se trate de consorcios con contabilidad independiente, en cuyo caso debe ser suscrita por el representante común, debiendo indicar su condición de consorcio con contabilidad independiente y el número de RUC del consorcio.

³³ En el artículo 1 del "Reglamento de las Disposiciones Tributarias contenidas en la Ley de Promoción de la Inversión en la Amazonía" se define como "empresa" a las "Personas naturales, sociedades conyugales, sucesiones indivisas y personas consideradas jurídicas por la Ley del Impuesto a la Renta, generadoras de rentas de tercera categoría, ubicadas en la Amazonía. Las sociedades conyugales son aquellas que ejerzan la opción prevista en el Artículo 16 de la Ley del Impuesto a la Renta."

ANEXO N° 8

EXPERIENCIA DEL POSTOR EN LA ESPECIALIDAD

Señores

[COMITÉ DE SELECCIÓN]

ADJUDICACIÓN SIMPLIFICADA N° 153-2023-MDK/CS-1.

Presente.-

Mediante el presente, el suscrito detalla la siguiente EXPERIENCIA EN LA ESPECIALIDAD:

Nº	CLIENTE	OBJETO DEL CONTRATO	Nº CONTRATO / O/S / COMPROBANTE DE PAGO	FECHA DEL CONTRATO O CP ³⁴	FECHA DE LA CONFORMIDAD DE SER EL CASO ³⁵	EXPERIENCIA PROVENIENTE ³⁶ DE:	MONEDA	IMPORTE ³⁷	TIPO DE CAMBIO VENTA ³⁸	MONTO FACTURADO ACUMULADO ³⁹
1										
2										
3										
4										

³⁴ Se refiere a la fecha de suscripción del contrato, de la emisión de la Orden de Servicios o de cancelación del comprobante de pago, según corresponda.

³⁵ Únicamente, cuando la fecha del perfeccionamiento del contrato, sea previa a los diez (10) años anteriores a la fecha de presentación de ofertas, caso en el cual el postor debe acreditar que la conformidad se emitió dentro de dicho periodo.

³⁶ Si el titular de la experiencia no es el postor, consignar si dicha experiencia corresponde a la matriz en caso que el postor sea sucursal, o fue transmitida por reorganización societaria, debiendo acompañar la documentación sustentatoria correspondiente. Al respecto, según la Opinión N° 216-2017/DTN "*Considerando que la sociedad matriz y la sucursal constituyen la misma persona jurídica, la sucursal puede acreditar como suya la experiencia de su matriz*". Del mismo modo, según lo previsto en la Opinión N° 010-2013/DTN, "*... en una operación de reorganización societaria que comprende tanto una fusión como una escisión, la sociedad resultante podrá acreditar como suya la experiencia de la sociedad incorporada o absorbida, que se extingue producto de la fusión; asimismo, si en virtud de la escisión se transfiere un bloque patrimonial consistente en una línea de negocio completa, la sociedad resultante podrá acreditar como suya la experiencia de la sociedad escindida, correspondiente a la línea de negocio transmitida. De esta manera, la sociedad resultante podrá emplear la experiencia transmitida, como consecuencia de la reorganización societaria antes descrita, en los futuros procesos de selección en los que participe*".

³⁷ Se refiere al monto del contrato ejecutado incluido adicionales y reducciones, de ser el caso.

³⁸ El tipo de cambio venta debe corresponder al publicado por la SBS correspondiente a la fecha de suscripción del contrato, de la emisión de la Orden de Servicios o de cancelación del comprobante de pago, según corresponda.

³⁹ Consignar en la moneda establecida en las bases.

Nº	CLIENTE	OBJETO DEL CONTRATO	Nº CONTRATO / O/S / COMPROBANTE DE PAGO	FECHA DEL CONTRATO O CP ³⁴	FECHA DE LA CONFORMIDAD DE SER EL CASO ³⁵	EXPERIENCIA PROVENIENTE ³⁶ DE:	MONEDA	IMPORTE ³⁷	TIPO DE CAMBIO VENTA ³⁸	MONTO FACTURADO ACUMULADO ³⁹
5										
6										
7										
8										
9										
10										
...										
20										
TOTAL										

[CONSIGNAR CIUDAD Y FECHA]

.....
Firma, Nombres y Apellidos del postor o
Representante legal o común, según corresponda

ANEXO N° 9

DECLARACIÓN JURADA (NUMERAL 49.4 DEL ARTÍCULO 49 DEL REGLAMENTO)

Señores
[COMITÉ DE SELECCIÓN]
ADJUDICACIÓN SIMPLIFICADA N° 153-2023-MDK/CS-1.
Presente.-

Mediante el presente el suscrito, postor y/o Representante Legal de [CONSIGNAR EN CASO DE SER PERSONA JURÍDICA], declaro que la experiencia que acredito de la empresa [CONSIGNAR LA DENOMINACIÓN DE LA PERSONA JURÍDICA] como consecuencia de una reorganización societaria, no se encuentra en el supuesto establecido en el numeral 49.4 del artículo 49 del Reglamento.

[CONSIGNAR CIUDAD Y FECHA]

.....
**Firma, Nombres y Apellidos del postor o
Representante legal, según corresponda**

Importante

A efectos de cautelar la veracidad de esta declaración, el postor puede verificar la información de la Relación de Proveedores Sancionados por el Tribunal de Contrataciones del Estado con Sanción Vigente en <http://portal.osce.gob.pe/rnp/content/relación-de-proveedores-sancionados>.

También le asiste dicha facultad al órgano encargado de las contrataciones o al órgano de la Entidad al que se le haya asignado la función de verificación de la oferta presentada por el postor ganador de la buena pro.

Importante para la Entidad

En el caso de contratación de servicios consultoría de obra que se presten fuera de la provincia de Lima y Callao, cuyo valor referencial no supere los doscientos mil Soles (S/ 200,000.00) o en procedimientos de selección según relación de ítems cuando algún ítem no supere dicho monto, se debe considerar el siguiente anexo:

Esta nota deberá ser eliminada una vez culminada la elaboración de las bases.

ANEXO N° 10

**SOLICITUD DE BONIFICACIÓN DEL DIEZ POR CIENTO (10%) POR SERVICIOS PRESTADOS FUERA DE LA PROVINCIA DE LIMA Y CALLAO
(DE SER EL CASO, SOLO PRESENTAR ESTA SOLICITUD EN EL ÍTEM [INCLUIR EN CASO CORRESPONDA, EN PROCEDIMIENTOS POR RELACIÓN DE ÍTEMS, CONSIGNANDO EL N° DEL ÍTEM O ÍTEMS CUYO VALOR REFERENCIAL NO SUPERA LOS DOSCIENTOS MIL SOLES (S/ 200,000.00)])**

Señores

[COMITÉ DE SELECCIÓN]

ADJUDICACIÓN SIMPLIFICADA N° 153-2023-MDK/CS-1.

Presente.-

Mediante el presente el suscrito, postor y/o Representante Legal de [CONSIGNAR EN CASO DE SER PERSONA JURÍDICA], solicito la asignación de la bonificación del diez por ciento (10%) sobre el puntaje total en [EN EL CASO DE PROCEDIMIENTOS DE SELECCIÓN SEGÚN RELACIÓN DE ÍTEMS, CONSIGNAR EL ÍTEM O ÍTEMS, SEGÚN CORRESPONDA, EN LOS QUE SE SOLICITA LA BONIFICACIÓN] debido a que el domicilio de mi representada se encuentra ubicado en la provincia o provincia colindante donde se ejecuta la prestación.

[CONSIGNAR CIUDAD Y FECHA]

.....
Firma, Nombres y Apellidos del postor o Representante legal, según corresponda

Importante

- Para asignar la bonificación, el órgano encargado de las contrataciones o el comité de selección, según corresponda, verifica el domicilio consignado por el postor en el Registro Nacional de Proveedores (RNP).*
- Para que el postor pueda acceder a la bonificación, debe cumplir con las condiciones establecidas en el literal f) del artículo 50 del Reglamento.*

Importante

Cuando se trate de consorcios, la declaración jurada es la siguiente:

ANEXO N° 10

**SOLICITUD DE BONIFICACIÓN DEL DIEZ POR CIENTO (10%) POR SERVICIOS PRESTADOS FUERA DE LA PROVINCIA DE LIMA Y CALLAO
(DE SER EL CASO, SOLO PRESENTAR ESTA SOLICITUD EN EL ÍTEM [INCLUIR EN CASO CORRESPONDA, EN PROCEDIMIENTOS POR RELACIÓN DE ÍTEMS, CONSIGNANDO EL N° DEL ÍTEM O ÍTEMS CUYO VALOR REFERENCIAL NO SUPERA LOS DOSCIENTOS MIL SOLES (S/ 200,000.00)])**

Señores
[COMITÉ DE SELECCIÓN]
ADJUDICACIÓN SIMPLIFICADA N° 153-2023-MDK/CS-1.
Presente.-

Mediante el presente el que se suscribe, [.....], representante común del consorcio [CONSIGNAR EL NOMBRE DEL CONSORCIO], solicito la asignación de la bonificación del diez por ciento (10%) sobre el puntaje total en [CONSIGNAR EL ÍTEM O ÍTEMS, SEGÚN CORRESPONDA, EN LOS QUE SE SOLICITA LA BONIFICACIÓN] debido a que los domicilios de todos los integrantes del consorcio se encuentran ubicados en la provincia o provincias colindantes donde se ejecuta la prestación.

[CONSIGNAR CIUDAD Y FECHA]

.....
**Firma, Nombres y Apellidos del representante
común del consorcio**

Importante

- *Para asignar la bonificación, el órgano encargado de las contrataciones o el comité de selección, según corresponda, verifica el domicilio consignado de los integrantes del consorcio, en el Registro Nacional de Proveedores (RNP).*
- *Para que un consorcio pueda acceder a la bonificación, cada uno de sus integrantes debe cumplir con las condiciones establecidas en el literal f) del artículo 50 del Reglamento.*

ANEXO N° 11

SOLICITUD DE BONIFICACIÓN DEL CINCO POR CIENTO (5%) POR TENER LA CONDICIÓN DE MICRO Y PEQUEÑA EMPRESA

Señores

[COMITÉ DE SELECCIÓN]

ADJUDICACIÓN SIMPLIFICADA N° 153-2023-MDK/CS-1.

Presente.-

Mediante el presente el suscrito, postor y/o Representante legal de [CONSIGNAR EN CASO DE SER PERSONA JURÍDICA], solicito la asignación de la bonificación del cinco por ciento (5%) sobre el puntaje total obtenido, debido a que mi representada cuenta con la condición de micro y pequeña empresa.

[CONSIGNAR CIUDAD Y FECHA]

.....
**Firma, Nombres y Apellidos del postor o
Representante legal o común, según corresponda**

Importante

- *Para asignar la bonificación, el órgano encargado de las contrataciones o comité de selección, según corresponda, verifica la página web del Ministerio de Trabajo y Promoción del Empleo en la sección consulta de empresas acreditadas en el REMYPE en el link <http://www2.trabajo.gob.pe/servicios-en-linea-2-2/>.*
- *Para que un consorcio pueda acceder a la bonificación, cada uno de sus integrantes debe cumplir con la condición de micro y pequeña empresa.*

ANEXO N° 12

**AUTORIZACIÓN DE NOTIFICACIÓN DE LA DECISIÓN DE LA ENTIDAD SOBRE LA
SOLICITUD DE AMPLIACIÓN DE PLAZO MEDIANTE MEDIOS ELECTRÓNICOS DE
COMUNICACIÓN**

(DOCUMENTO A PRESENTAR EN EL PERFECCIONAMIENTO DEL CONTRATO)

Señores

[COMITÉ DE SELECCIÓN]

ADJUDICACIÓN SIMPLIFICADA N° 153-2023-MDK/CS-1.

Presente.-

El que se suscribe, [.....], postor adjudicado y/o Representante Legal de [CONSIGNAR EN CASO DE SER PERSONA JURÍDICA], identificado con [CONSIGNAR TIPO DE DOCUMENTO DE IDENTIDAD] N° [CONSIGNAR NÚMERO DE DOCUMENTO DE IDENTIDAD], autorizo que durante la ejecución del contrato se me notifique al correo electrónico [INDICAR EL CORREO ELECTRÓNICO] lo siguiente:

- ✓ Notificación de la decisión de la Entidad respecto a la solicitud de ampliación de plazo.

[CONSIGNAR CIUDAD Y FECHA]

.....
**Firma, Nombres y Apellidos del postor o
Representante legal o común, según
corresponda**

Importante

La notificación de la decisión de la Entidad respecto a la solicitud de ampliación de plazo se efectúa por medios electrónicos de comunicación, siempre que se cuente con la autorización correspondiente y sea posible obtener un acuse de recibo a través del mecanismo utilizado.