

## Análisis de Gastos de Supervisión de Obra

**PROYECTO: "CREACION DE DEFENSA RIBEREÑA DEL RIO ACOBAMBA EN EL ANEXO DE TRANCAPAMPA, DISTRITO DE SAN MARCOS DE ROCCHAC - TAYACAJA - HUANCAVELICA" CUI: 2303145**

Fecha May-24

### A. CARACTERISTICAS

Costo directo:		S/.	3,189,105.46
Gastos Generales:	( 12.14% )	S/.	387,257.48
Utilidad:	( 7.00% )	S/.	223,237.38
Sub Total			3,799,600.32
I.G.V	( 18.00% )		683,928.06
Monto estimado de obra:		S/.	4,483,528.38
Gastos de Supervisión de Obra:	( 6.26% )	S/.	280,647.95
Costo de Total de Inversión:			4,764,176.33
Plazo de ejecución: de Obra (meses)			6.00

### B. GASTOS DE SUPERVISIÓN DE OBRA

**** 1.00.- Administración y Generales de Obra ****					
<b>1.00 RETRIBUCIONES</b>					
a) Obra	Tiempo	Costo	Participación	Parcial	Total
Ing. Supervisor de Obra	6.00	10,500.00	100.00%	63,000.00	63,000.00
Ing. Especialista de Calidad	6.00	7,000.00	100.00%	42,000.00	42,000.00
Ing. Especialista Ambiental	6.00	7,000.00	100.00%	42,000.00	42,000.00
Ing. Especialista Seguridad en Obra y Salud en el Trabajo	6.00	7,000.00	100.00%	42,000.00	42,000.00
Ing. Especialista en Estructuras	6.00	7,000.00	50.00%	21,000.00	21,000.00
Ing. Especialista Hidraulico	6.00	7,000.00	50.00%	21,000.00	21,000.00
<b>SUB-TOTAL</b>					<b>231,000.00</b>
**** 2.00.- Administración y Generales de Oficina ****					
<b>2.00 MATERIALES</b>					
a) Obra	Tiempo	Costo	Participación	Parcial	Precio
Movilidad local, otros (mes)	6.00	4,000.00	100.00%	24,000.00	24,000.00
Utiles de Oficina, Etc	6.00	250.00	100.00%	1,500.00	1,500.00
Computadora e Impresora	6.00	800.00	100.00%	4,800.00	4,800.00
<b>Subtotal</b>					<b>30,300.00</b>
**** 3.00.- Control de Calidad ****					
<b>3.00 GASTO ENSAYOS DE LABORATORIO</b>	<u>Und</u>	Costo	Participación	Parcial	Precio
Prueba de densidad	6.00	75.00	100.00%	450.00	450.00
Roturas de probetas de concreto	35.00	75.00	100.00%	2,625.00	2,625.00
Diseño de Mezcla	2.00	350.00	100.00%	700.00	700.00
<b>Subtotal</b>					<b>3,775.00</b>
**** 4.00.- Seguro Complementario Trabajo de Riesgo ****					
<b>4.00 SEGURO</b>					<b>6,142.05</b>
Monto Total Total "Personal Profesional":				231,000.00	
**** 5.00.- Liquidacion de Obra ****					
<b>5.00 LIQUIDACION DE OBRA</b>	cantidad	participacion	tiempo	costo	parcial
Presentacion de Informes	1.00	100.00%	1.00	9,430.91	9,430.91
<b>Subtotal</b>					<b>9,430.91</b>

### C. RESUMEN GENERAL

INCIDENCIA DE GASTOS DE SUPERVISIÓN	Monto	Porcentaje
1. RETRIBUCION	231,000.00	5.1522%
2. MATERIALES	30,300.00	0.6758%
3. ENSAYOS LABORATORIO	3,775.00	0.0842%
4. SEGUROS	6,142.05	0.1370%
5. LIQUIDACION DE OBRA	9,430.91	0.2103%
<b>TOTAL: GASTO SUPERVISION DE LA OBRA</b>	<b>280,647.95</b>	<b>6.260%</b>

MUNICIPALIDAD DISTRITAL  
SAN MARCOS DE ROCCHAC  
Atq. Merced Clemente Salome Condori  
SUB GERENTE DE OBRAS



Enrique F. Solo Paredes  
INGENIERO CIVIL  
CIP 105175

# **BASES ESTÁNDAR DE ADJUDICACIÓN SIMPLIFICADA PARA LA CONTRATACIÓN DEL SERVICIO DE CONSULTORÍA DE OBRA**

*Aprobado mediante Directiva N° 001-2019-OSCE/CD*



**SUB DIRECCIÓN DE NORMATIVIDAD – DIRECCIÓN TÉCNICO NORMATIVA**  
ORGANISMO SUPERVISOR DE LAS CONTRATACIONES DEL ESTADO - OSCE

**SIMBOLOGÍA UTILIZADA:**

N°	Símbolo	Descripción
1	[ABC] / [.....]	La información solicitada dentro de los corchetes sombreados debe ser completada por la Entidad durante la elaboración de las bases.
2	[ABC] / [.....]	Es una indicación, o información que deberá ser completada por la Entidad con posterioridad al otorgamiento de la buena pro para el caso específico de la elaboración de la PROFORMA DEL CONTRATO; o por los proveedores, en el caso de los ANEXOS de la oferta.
3	<div>Importante</div> <ul style="list-style-type: none"> <li>• Abc</li> </ul>	Se refiere a consideraciones importantes a tener en cuenta por el órgano encargado de las contrataciones o comité de selección, según corresponda y por los proveedores.
4	<div>Advertencia</div> <ul style="list-style-type: none"> <li>• Abc</li> </ul>	Se refiere a advertencias a tener en cuenta por el órgano encargado de las contrataciones o comité de selección, según corresponda y por los proveedores.
5	<div>Importante para la Entidad</div> <ul style="list-style-type: none"> <li>• Xyz</li> </ul>	Se refiere a consideraciones importantes a tener en cuenta por el órgano encargado de las contrataciones o comité de selección, según corresponda y deben ser eliminadas una vez culminada la elaboración de las bases.

**CARACTERÍSTICAS DEL DOCUMENTO:**

Las bases estándar deben ser elaboradas en formato WORD, y deben tener las siguientes características:

N°	Características	Parámetros
1	Márgenes	Superior : 2.5 cm      Inferior: 2.5 cm Izquierda: 2.5 cm      Derecha: 2.5 cm
2	Fuente	Arial
3	Estilo de Fuente	Normal: Para el contenido en general Cursiva: Para el encabezado y pie de página Para las Consideraciones importantes (Ítem 3 del cuadro anterior)
4	Color de Fuente	Automático: Para el contenido en general Azul : Para las Consideraciones importantes (Ítem 3 del cuadro anterior)
5	Tamaño de Letra	16 : Para las dos primeras hojas de las Secciones General y Específica 11 : Para el nombre de los Capítulos. 10 : Para el cuerpo del documento en general 9 : Para el encabezado y pie de página Para el contenido de los cuadros, pudiendo variar, según la necesidad 8 : Para las Notas al pie
6	Alineación	Justificada: Para el contenido en general y notas al pie. Centrada : Para la primera página, los títulos de las Secciones y nombres de los Capítulos)
7	Interlineado	Sencillo
8	Espaciado	Anterior : 0 Posterior : 0
9	Subrayado	Para los nombres de las Secciones y para resaltar o hacer hincapié en algún concepto

**INSTRUCCIONES DE USO:**

- Una vez registrada la información solicitada dentro de los corchetes sombreados en gris, el texto deberá quedar en letra tamaño 10, con estilo normal, sin formato de negrita y sin sombrear.
- La nota **IMPORTANTE** no puede ser modificada ni eliminada en la Sección General. En el caso de la Sección Específica debe seguirse la instrucción que se indica en dicha nota.

## **BASES ESTÁNDAR DE ADJUDICACIÓN SIMPLIFICADA PARA LA CONTRATACIÓN DEL SERVICIO DE CONSULTORÍA DE OBRA<sup>1</sup>**



### **ADJUDICACIÓN SIMPLIFICADA N° 004-2024-CS/MDSMR**

PRIMERA CONVOCATORIA

### ***BASES INTEGRADAS***

### **CONTRATACIÓN DEL SERVICIO DE CONSULTORÍA DE OBRA**

**“CREACION DE DEFENSA RIBEREÑA DEL RIO ACOBAMBA  
EN EL ANEXO DE TRANCAPAMPA, DISTRITO DE SAN  
MARCOS DE ROCCHAC - TAYACAJA - HUANCAMELICA”,  
CUI: 2303145<sup>2</sup>**

---

<sup>1</sup> Estas Bases se utilizarán para la contratación del servicio de consultoría de obra. Para tal efecto, se deberá tener en cuenta la siguiente definición:

**Consultoría de obra:** Servicios profesionales altamente calificados consistente en la elaboración del expediente técnico de obras, en la supervisión de la elaboración del expediente técnico de obra o en la supervisión de obras.

<sup>2</sup> [Modificado por observaciones a las bases](#)

## **DEBER DE COLABORACIÓN**

La Entidad y todo proveedor que se someta a las presentes Bases, sea como participante, postor y/o contratista, deben conducir su actuación conforme a los principios previstos en la Ley de Contrataciones del Estado.

En este contexto, se encuentran obligados a prestar su colaboración al OSCE y a la Secretaría Técnica de la Comisión de Defensa de la Libre Competencia del INDECOPI, en todo momento según corresponda a sus competencias, a fin de comunicar presuntos casos de fraude, colusión y corrupción por parte de los funcionarios y servidores de la Entidad, así como los proveedores y demás actores que participan en el proceso de contratación.

De igual forma, deben poner en conocimiento del OSCE y a la Secretaría Técnica de la Comisión de Defensa de la Libre Competencia del INDECOPI los indicios de conductas anticompetitivas que se presenten durante el proceso de contratación, en los términos del Decreto Legislativo N° 1034, "Ley de Represión de Conductas Anticompetitivas", o norma que la sustituya, así como las demás normas de la materia.

La Entidad y todo proveedor que se someta a las presentes Bases, sea como participante, postor y/o contratista del proceso de contratación deben permitir al OSCE o a la Secretaría Técnica de la Comisión de Defensa de la Libre Competencia del INDECOPI el acceso a la información referida a las contrataciones del Estado que sea requerida, prestar testimonio o absolución de posiciones que se requieran, entre otras formas de colaboración.

## **SECCIÓN GENERAL**

### **DISPOSICIONES COMUNES DEL PROCEDIMIENTO DE SELECCIÓN**

(ESTA SECCIÓN NO DEBE SER MODIFICADA EN NINGÚN EXTREMO, BAJO SANCIÓN DE NULIDAD)

## CAPÍTULO I ETAPAS DEL PROCEDIMIENTO DE SELECCIÓN

### 1.1. REFERENCIAS

Cuando en el presente documento se mencione la palabra Ley, se entiende que se está haciendo referencia a la Ley N° 30225, Ley de Contrataciones del Estado, y cuando se mencione la palabra Reglamento, se entiende que se está haciendo referencia al Reglamento de la Ley de Contrataciones del Estado aprobado por Decreto Supremo N° 344-2018-EF.

Las referidas normas incluyen sus respectivas modificaciones, de ser el caso.

### 1.2. CONVOCATORIA

Se realiza a través de su publicación en el SEACE de conformidad con lo señalado en el artículo 54 del Reglamento, en la fecha señalada en el calendario del procedimiento de selección, debiendo adjuntar las bases y resumen ejecutivo.

### 1.3. REGISTRO DE PARTICIPANTES

El registro de participantes se realiza conforme al artículo 55 del Reglamento. En el caso de un consorcio, basta que se registre uno (1) de sus integrantes.

#### Importante

- *Para registrarse como participante en un procedimiento de selección convocado por las Entidades del Estado Peruano, es necesario que los proveedores cuenten con inscripción vigente y estar habilitados ante el Registro Nacional de Proveedores (RNP) que administra el Organismo Supervisor de las Contrataciones del Estado (OSCE). Para obtener mayor información, se puede ingresar a la siguiente dirección electrónica: [www.rnp.gob.pe](http://www.rnp.gob.pe).*
- *Los proveedores que deseen registrar su participación deben ingresar al SEACE utilizando su Certificado SEACE (usuario y contraseña). Asimismo, deben observar las instrucciones señaladas en el documento de orientación "Guía para el registro de participantes electrónico" publicado en <https://www2.seace.gob.pe/>.*
- *En caso los proveedores no cuenten con inscripción vigente en el RNP y/o se encuentren inhabilitados o suspendidos para ser participantes, postores y/o contratistas, el SEACE restringirá su registro, quedando a potestad de estos intentar nuevamente registrar su participación en el procedimiento de selección en cualquier otro momento, dentro del plazo establecido para dicha etapa, siempre que haya obtenido la vigencia de su inscripción o quedado sin efecto la sanción que le impuso el Tribunal de Contrataciones del Estado.*

### 1.4. FORMULACIÓN DE CONSULTAS Y OBSERVACIONES A LAS BASES

La formulación de consultas y observaciones a las bases se efectúa de conformidad con lo establecido en los numerales 72.1 y 72.2 del artículo 72 del Reglamento, así como el literal a) del artículo 89 del Reglamento.

#### Importante

*No pueden formularse consultas ni observaciones respecto del contenido de una ficha de homologación aprobada. Las consultas y observaciones que se formulen sobre el particular, se tienen como no presentadas.*

### 1.5. ABSOLUCIÓN DE CONSULTAS, OBSERVACIONES E INTEGRACIÓN DE BASES

La absolución de consultas, observaciones e integración de las bases se realizan conforme a las disposiciones previstas en el numeral 72.4 del artículo 72 y el literal a) del artículo 89 del Reglamento.

#### Importante

- *No se absolverán consultas y observaciones a las bases que se presenten en forma física.*
- *Cuando exista divergencia entre lo indicado en el pliego de absolución de consultas y observaciones y la integración de bases, prevalece lo absuelto en el referido pliego; sin perjuicio, del deslinde de responsabilidades correspondiente.*

### 1.6. FORMA DE PRESENTACIÓN DE OFERTAS

Las ofertas se presentan conforme lo establecido en el artículo 59 y en el artículo 90 del Reglamento.

Las declaraciones juradas, formatos o formularios previstos en las bases que conforman la oferta deben estar debidamente firmados por el postor (firma manuscrita o digital, según la Ley N° 27269, Ley de Firmas y Certificados Digitales<sup>3</sup>). Los demás documentos deben ser visados por el postor. En el caso de persona jurídica, por su representante legal, apoderado o mandatario designado para dicho fin y, en el caso de persona natural, por este o su apoderado. No se acepta el pegado de la imagen de una firma o visto. Las ofertas se presentan foliadas.

#### Importante

- *Los formularios electrónicos que se encuentran en el SEACE y que los proveedores deben llenar para presentar sus ofertas, tienen carácter de declaración jurada.*
- *En caso la información contenida en los documentos escaneados que conforman la oferta no coincida con lo declarado a través del SEACE, prevalece la información declarada en los documentos escaneados.*
- *No se tomará en cuenta las ofertas que se presenten en físico a la Entidad.*

### 1.7. PRESENTACIÓN Y APERTURA DE OFERTAS

El participante presentará su oferta de manera electrónica a través del SEACE, desde las 00:01 horas hasta las 23:59 horas del día establecido para el efecto en el cronograma del procedimiento; adjuntando el archivo digitalizado que contenga los documentos que conforman la oferta de acuerdo a lo requerido en las bases.

El participante debe verificar antes de su envío, bajo su responsabilidad, que el archivo pueda ser descargado y su contenido sea legible.

#### Importante

*Los integrantes de un consorcio no pueden presentar ofertas individuales ni conformar más de un consorcio en un procedimiento de selección, o en un determinado ítem cuando se trate de procedimientos de selección según relación de ítems.*

<sup>3</sup> Para mayor información sobre la normativa de firmas y certificados digitales ingresar a: <https://www.indecopi.gob.pe/web/firmas-digitales/firmar-y-certificados-digitales>



En la apertura electrónica de la oferta técnica, el órgano encargado de las contrataciones o el comité de selección, según corresponda, verifica la presentación de lo exigido en la sección específica de las bases de conformidad con el numeral 81.2 del artículo 81 del Reglamento y determina si las ofertas responden a las características y/o requisitos y condiciones de los Términos de Referencia, detallados en la sección específica de las bases. De no cumplir con lo requerido, la oferta se considera no admitida.

## **1.8. CALIFICACIÓN Y EVALUACIÓN DE LAS OFERTAS**

La calificación y evaluación de los postores se realiza conforme los requisitos de calificación y factores de evaluación que se indican en la sección específica de las bases.

La evaluación técnica y económica se realiza sobre la base de:

Oferta técnica : 100 puntos  
Oferta económica : 100 puntos

### **1.8.1 CALIFICACIÓN DE LAS OFERTAS TÉCNICAS**

La calificación de las ofertas técnicas se realiza conforme a lo establecido en el numeral 82.1 del artículo 82 del Reglamento.

### **1.8.2 EVALUACIÓN DE LAS OFERTAS TÉCNICAS**

La evaluación de las ofertas técnicas se realiza conforme a lo establecido en los numerales 82.2 y 82.3 del artículo 82 del Reglamento.

### **1.8.3 APERTURA Y EVALUACIÓN DE OFERTAS ECONÓMICAS**

El órgano encargado de las contrataciones o el comité de selección, según corresponda, evalúa las ofertas económicas y determina el puntaje total de las ofertas conforme a lo dispuesto en el artículo 83 del Reglamento así como los coeficientes de ponderación previstos en la sección específica de las bases.

#### **Importante**

*En el caso de contratación de consultorías de obras a ser prestadas fuera de la provincia de Lima y Callao, cuyo valor referencial no supere los doscientos mil Soles (S/200,000.00), a solicitud del postor se asigna una bonificación equivalente al diez por ciento (10%) sobre el puntaje total obtenido por los postores con domicilio en la provincia donde prestará el servicio, o en las provincias colindantes, sean o no pertenecientes al mismo departamento o región. El domicilio es el consignado en la constancia de inscripción ante el RNP<sup>4</sup>. Lo mismo aplica en el caso de procedimientos de selección por relación de ítems, cuando algún ítem no supera el monto señalado anteriormente*

## **1.9. SUBSANACIÓN DE LAS OFERTAS**

La subsanación de las ofertas se sujeta a lo establecido en el artículo 60 del Reglamento. El plazo que se otorgue para la subsanación no puede ser inferior a un (1) día hábil.

La solicitud de subsanación se realiza de manera electrónica a través del SEACE y será remitida al correo electrónico consignado por el postor al momento de realizar su inscripción en el RNP, siendo su responsabilidad el permanente seguimiento de las notificaciones a dicho

<sup>4</sup> La constancia de inscripción electrónica se visualizará en el portal web del Registro Nacional de Proveedores: [www.rnp.gob.pe](http://www.rnp.gob.pe)

correo. La notificación de la solicitud se entiende efectuada el día de su envío al correo electrónico.

La presentación de las subsanaciones se realiza a través del SEACE. No se tomará en cuenta la subsanación que se presente en físico a la Entidad.

#### **1.10. OTORGAMIENTO DE LA BUENA PRO**

La buena pro se otorga luego de la evaluación correspondiente según lo indicado en el numeral 1.8.3 de la presente sección.

Previo al otorgamiento de la buena pro, el órgano encargado de las contrataciones o el comité de selección, según corresponda, aplica lo dispuesto en el artículo 68 del Reglamento, sobre el rechazo de las ofertas, de ser el caso.

En el supuesto de que dos (2) o más ofertas empaten, el otorgamiento de la buena pro se efectúa siguiendo estrictamente el orden señalado en el numeral 91.2 del artículo 91 del Reglamento.

El desempate mediante sorteo se realiza de manera electrónica a través del SEACE.

Definida la oferta ganadora, el órgano encargado de las contrataciones o el comité de selección, según corresponda, otorga la buena pro, mediante su publicación en el SEACE, incluyendo el cuadro comparativo y las actas debidamente motivadas de los resultados de la admisión, no admisión, calificación, descalificación, evaluación, rechazo y el otorgamiento de la buena pro.

#### **1.11. CONSENTIMIENTO DE LA BUENA PRO**

Cuando se hayan presentado dos (2) o más ofertas, el consentimiento de la buena pro se produce a los cinco (5) días hábiles siguientes de la notificación de su otorgamiento, sin que los postores hayan ejercido el derecho de interponer el recurso de apelación.

En caso que se haya presentado una sola oferta, el consentimiento de la buena pro se produce el mismo día de la notificación de su otorgamiento.

El consentimiento del otorgamiento de la buena pro se publica en el SEACE al día hábil siguiente de producido.

##### **Importante**

***Una vez consentido el otorgamiento de la buena pro, el órgano encargado de las contrataciones o el órgano de la Entidad al que se haya asignado tal función realiza la verificación de la oferta presentada por el postor ganador de la buena pro conforme lo establecido en el numeral 64.6 del artículo 64 del Reglamento.***

## CAPÍTULO II

### SOLUCIÓN DE CONTROVERSIAS DURANTE EL PROCEDIMIENTO DE SELECCIÓN

#### 2.1. RECURSO DE APELACIÓN

A través del recurso de apelación se pueden impugnar los actos dictados durante el desarrollo del procedimiento de selección hasta antes del perfeccionamiento del contrato.

El recurso de apelación se presenta ante la Entidad convocante, y es conocido y resuelto por su Titular, cuando el valor referencial sea igual o menor a cincuenta (50) UIT. Cuando el valor referencial sea mayor a dicho monto, el recurso de apelación se presenta ante y es resuelto por el Tribunal de Contrataciones del Estado.

En los procedimientos de selección según relación de ítems, el valor referencial total del procedimiento determina ante quién se presenta el recurso de apelación.

Los actos que declaren la nulidad de oficio, la cancelación del procedimiento de selección y otros actos emitidos por el Titular de la Entidad que afecten la continuidad de este, se impugnan ante el Tribunal de Contrataciones del Estado.

#### Importante

- *Una vez otorgada la buena pro, el órgano encargado de las contrataciones o el comité de selección, según corresponda, está en la obligación de permitir el acceso de los participantes y postores al expediente de contratación, salvo la información calificada como secreta, confidencial o reservada por la normativa de la materia, a más tardar dentro del día siguiente de haberse solicitado por escrito.*
- *A efectos de recoger la información de su interés, los postores pueden valerse de distintos medios, tales como: (i) la lectura y/o toma de apuntes, (ii) la captura y almacenamiento de imágenes, e incluso (iii) pueden solicitar copia de la documentación obrante en el expediente, siendo que, en este último caso, la Entidad deberá entregar dicha documentación en el menor tiempo posible, previo pago por tal concepto.*
- *El recurso de apelación se presenta ante la Mesa de Partes del Tribunal o ante las oficinas desconcentradas del OSCE o en la Unidad de Trámite Documentario de la Entidad, según corresponda*

#### 2.2. PLAZOS DE INTERPOSICIÓN DEL RECURSO DE APELACIÓN

La apelación contra el otorgamiento de la buena pro o contra los actos dictados con anterioridad a ella se interpone dentro de los cinco (5) días hábiles siguientes de haberse notificado el otorgamiento de la buena pro.

La apelación contra los actos dictados con posterioridad al otorgamiento de la buena pro, contra la declaración de nulidad, cancelación y declaratoria de desierto del procedimiento, se interpone dentro de los cinco (5) días hábiles siguientes de haberse tomado conocimiento del acto que se desea impugnar.

### CAPÍTULO III DEL CONTRATO

#### 3.1. PERFECCIONAMIENTO DEL CONTRATO

Los plazos y el procedimiento para perfeccionar el contrato se realizan conforme a lo indicado en el artículo 141 del Reglamento.

Para perfeccionar el contrato, el postor ganador de la buena pro debe presentar los documentos señalados en el artículo 139 del Reglamento y los previstos en la sección específica de las bases.

#### 3.2. GARANTÍAS

Las garantías que deben otorgar los postores y/o contratistas, según corresponda, son las de fiel cumplimiento del contrato y por los adelantos.

##### 3.2.1. GARANTÍA DE FIEL CUMPLIMIENTO

Como requisito indispensable para perfeccionar el contrato, el postor ganador debe entregar a la Entidad la garantía de fiel cumplimiento del mismo por una suma equivalente al diez por ciento (10%) del monto del contrato original. Esta se mantiene vigente hasta el consentimiento de la liquidación final.

##### 3.2.2. GARANTÍA DE FIEL CUMPLIMIENTO POR PRESTACIONES ACCESORIAS

En las contrataciones que conllevan la ejecución de prestaciones accesorias, tales como mantenimiento, reparación o actividades afines, se otorga una garantía adicional por una suma equivalente al diez por ciento (10%) del monto del contrato de la prestación accesorio, la misma que debe ser renovada periódicamente hasta el cumplimiento total de las obligaciones garantizadas.

##### Importante

*En los contratos de consultorías de obras que celebren las Entidades con las micro y pequeñas empresas, estas últimas pueden otorgar como garantía de fiel cumplimiento el diez por ciento (10%) del monto del contrato, porcentaje que es retenido por la Entidad durante la primera mitad del número total de pagos a realizarse, de forma prorrateada en cada pago, con cargo a ser devuelto a la finalización del mismo, conforme lo establecen los numerales 149.4 y 149.5 del artículo 149 del Reglamento y numeral 151.2 del artículo 151 del Reglamento.*

##### 3.2.3. GARANTÍA POR ADELANTO

En caso se haya previsto en la sección específica de las bases la entrega de adelantos, el contratista debe presentar una garantía emitida por idéntico monto conforme a lo estipulado en el artículo 153 del Reglamento.

#### 3.3. REQUISITOS DE LAS GARANTÍAS

Las garantías que se presenten deben ser incondicionales, solidarias, irrevocables y de realización automática en el país, al solo requerimiento de la Entidad. Asimismo, deben ser emitidas por empresas que se encuentren bajo la supervisión directa de la Superintendencia de Banca, Seguros y Administradoras Privadas de Fondos de Pensiones y que cuenten con clasificación de riesgo B o superior. Asimismo, deben estar autorizadas para emitir garantías; o

estar consideradas en la última lista de bancos extranjeros de primera categoría que periódicamente publica el Banco Central de Reserva del Perú.

#### **Importante**

**Corresponde a la Entidad verificar que las garantías presentadas por el postor ganador de la buena pro y/o contratista cumplan con los requisitos y condiciones necesarios para su aceptación y eventual ejecución; sin perjuicio de la determinación de las responsabilidades funcionales que correspondan.**

#### **Advertencia**

**Los funcionarios de las Entidades no deben aceptar garantías emitidas bajo condiciones distintas a las establecidas en el presente numeral, debiendo tener en cuenta lo siguiente:**

- 1. La clasificadora de riesgo que asigna la clasificación a la empresa que emite la garantía debe encontrarse listada en el portal web de la SBS (<http://www.sbs.gob.pe/sistema-financiero/clasificadoras-de-riesgo>).**
- 2. Se debe identificar en la página web de la clasificadora de riesgo respectiva, cuál es la clasificación vigente de la empresa que emite la garantía, considerando la vigencia a la fecha de emisión de la garantía.**
- 3. Para fines de lo establecido en el artículo 148 del Reglamento, la clasificación de riesgo B, incluye las clasificaciones B+ y B.**
- 4. Si la empresa que otorga la garantía cuenta con más de una clasificación de riesgo emitida por distintas empresas listadas en el portal web de la SBS, bastará que en una de ellas cumpla con la clasificación mínima establecida en el Reglamento.**

**En caso exista alguna duda sobre la clasificación de riesgo asignada a la empresa emisora de la garantía, se deberá consultar a la clasificadora de riesgos respectiva.**

**De otro lado, además de cumplir con el requisito referido a la clasificación de riesgo, a efectos de verificar si la empresa emisora se encuentra autorizada por la SBS para emitir garantías, debe revisarse el portal web de dicha Entidad (<http://www.sbs.gob.pe/sistema-financiero/relacion-de-empresas-que-se-encuentran-autorizadas-a-emitir-cartas-fianza>).**

**Los funcionarios competentes deben verificar la autenticidad de la garantía a través de los mecanismos establecidos (consulta web, teléfono u otros) por la empresa emisora.**

### **3.4. EJECUCIÓN DE GARANTÍAS**

La Entidad puede solicitar la ejecución de las garantías conforme a los supuestos contemplados en el artículo 155 del Reglamento.

### **3.5. ADELANTOS**

La Entidad puede entregar adelantos directos al contratista, los que en ningún caso exceden en conjunto del treinta por ciento (30%) del monto del contrato original, siempre que ello haya sido previsto en la sección específica de las bases.

### **3.6. PENALIDADES**

#### **3.6.1. PENALIDAD POR MORA EN LA EJECUCIÓN DE LA PRESTACIÓN**

En caso de retraso injustificado del contratista en la ejecución de las prestaciones objeto del contrato, la Entidad le aplica automáticamente una penalidad por mora por cada día de atraso, de conformidad con el artículo 162 del Reglamento.

#### **3.6.2. OTRAS PENALIDADES**

La Entidad puede establecer penalidades distintas a la mencionada en el numeral precedente, según lo previsto en el artículo 163 del Reglamento y lo indicado en la sección específica de las bases.

Estos dos tipos de penalidades se calculan en forma independiente y pueden alcanzar cada una un monto máximo equivalente al diez por ciento (10%) del monto del contrato vigente, o de ser el caso, del ítem que debió ejecutarse.

### **3.7. PAGOS**

El pago se realiza después de ejecutada la respectiva prestación, pudiendo contemplarse pagos a cuenta, según la forma establecida en la sección específica de las bases o en el contrato.

La Entidad paga las contraprestaciones pactadas a favor del contratista dentro de los diez (10) días calendario siguientes de otorgada la conformidad de los servicios, siempre que se verifiquen las condiciones establecidas en el contrato para ello, bajo responsabilidad del funcionario competente.

La conformidad se emite en un plazo máximo de quince (15) días, bajo responsabilidad del funcionario que debe emitir la conformidad.

En el caso que se haya suscrito contrato con un consorcio, el pago se realizará de acuerdo a lo que se indique en el contrato de consorcio.

#### **Advertencia**

*En caso de retraso en los pagos a cuenta o pago final por parte de la Entidad, salvo que se deba a caso fortuito o fuerza mayor, esta reconoce al contratista los intereses legales correspondientes, de conformidad con el artículo 39 de la Ley y 171 del Reglamento, debiendo repetir contra los responsables de la demora injustificada.*

### **3.8. INCUMPLIMIENTO DEL CONTRATO**

Las causales para la resolución del contrato, serán aplicadas de conformidad con el artículo 36 de la Ley y 164 del Reglamento.

### **3.9. DISPOSICIONES FINALES**

Todos los demás aspectos del presente procedimiento no contemplados en las bases se regirán supletoriamente por la Ley y su Reglamento, así como por las disposiciones legales vigentes.

## **SECCIÓN ESPECÍFICA**

### **CONDICIONES ESPECIALES DEL PROCEDIMIENTO DE SELECCIÓN**

(EN ESTA SECCIÓN LA ENTIDAD DEBERÁ COMPLETAR LA INFORMACIÓN EXIGIDA, DE ACUERDO A LAS INSTRUCCIONES INDICADAS)

## CAPÍTULO I GENERALIDADES

### 1.1. ENTIDAD CONVOCANTE

Nombre : MUNICIPALIDAD DISTRITAL DE SAN MARCOS DE ROCCHAC  
RUC N° : 20231941551  
Domicilio legal : PLAZA PRINCIPAL S/N (LOCAL MUNICIPAL)  
Teléfono: : 989557899  
Correo electrónico: : mdsrmrocchac2023@gmail.com

### 1.2. OBJETO DE LA CONVOCATORIA

El presente procedimiento de selección tiene por objeto la contratación del servicio de consultoría de obra para la supervisión de obra “CREACION DE DEFENSA RIBEREÑA DEL RIO ACOBAMBA EN EL ANEXO DE TRANCAPAMPA, DISTRITO DE SAN MARCOS DE ROCCHAC - TAYACAJA - HUANCABELICA”, CUI: 2303145.

### 1.3. VALOR REFERENCIAL<sup>5</sup>

El valor referencial asciende a **S/ 280,647.95 (DOSCIENTOS OCHENTA MIL SEISCIENTOS CUARENTA Y SIETE CON 95/100 SOLES)** incluidos los impuestos de Ley y cualquier otro concepto que incida en el costo total del servicio de consultoría de obra. El valor referencial ha sido calculado al mes de ABRIL DE 2024

Valor Referencial (VR)	Límites <sup>6</sup>	
	Inferior	Superior
<b>S/ 280,647.95</b> (DOSCIENTOS OCHENTA MIL SEISCIENTOS CUARENTA Y SIETE CON 95/100 SOLES)	<b>S/ 252,583.16</b> (DOSCIENTOS CINCUENTA Y DOS MIL QUINIENTOS OCHENTA Y TRES CON 16/100 SOLES)	<b>S/ 308,712.74</b> (TRESCIENTOS OCHO MIL SETECIENTOS DOCE CON 74/100 SOLES)

#### Importante

**Las ofertas económicas no pueden exceder los límites del valor referencial de conformidad con el numeral 28.2 del artículo 28 de la Ley.**

<sup>5</sup> El monto del valor referencial indicado en esta sección de las bases no debe diferir del monto del valor referencial consignado en la ficha del procedimiento en el SEACE. No obstante, de existir contradicción entre estos montos, primará el monto del valor referencial indicado en las bases aprobadas.

<sup>6</sup> De acuerdo a lo señalado en el artículo 48 del Reglamento, estos límites se calculan considerando dos (2) decimales. Para ello, si el límite inferior tiene más de dos decimales, se aumenta en un dígito el valor del segundo decimal; en el caso del límite superior, se considera el valor del segundo decimal sin efectuar el redondeo.



DESCRIPCIÓN DEL OBJETO	N° DE PERIODOS DE TIEMPO <sup>7</sup>	PERIODO O UNIDAD DE TIEMPO <sup>8</sup>	TARIFA REFERENCIAL UNITARIA	VALOR REFERENCIAL TOTAL
Supervisión de obra	180	Días	1,493.00	268,740.48
Liquidación de obra	60	Días		11,907.47
				280,647.95

#### 1.4. EXPEDIENTE DE CONTRATACIÓN

El expediente de contratación fue aprobado mediante Resolución de Gerencia Municipal N° 127-2024-GM/MDSMR el 09 de octubre de 2024.

#### 1.5. FUENTE DE FINANCIAMIENTO

Recursos Ordinarios

##### Importante

*La fuente de financiamiento debe corresponder a aquella prevista en la Ley de Equilibrio Financiero del Presupuesto del Sector Público del año fiscal en el cual se convoca el procedimiento de selección.*

#### 1.6. SISTEMA DE CONTRATACIÓN

El presente procedimiento se rige por el sistema de ESQUEMA MIXTO (TARIFAS Y A SUMA ALZADA), de acuerdo con lo establecido en el expediente de contratación respectivo.

##### Importante

*En el caso de supervisión de obras, cuando se haya previsto que las actividades comprenden la liquidación del contrato de obra, la supervisión se rige bajo el sistema de tarifas mientras que la liquidación se rige bajo el sistema a suma alzada.*

#### 1.7. ALCANCES DEL REQUERIMIENTO

El alcance de la prestación está definido en el Capítulo III de la presente sección de las bases.

#### 1.8. PLAZO DE PRESTACIÓN DEL SERVICIO DE CONSULTORÍA DE OBRA

Los servicios de consultoría de obra materia de la presente convocatoria se prestarán en el plazo de **Doscientos cuarenta (240)<sup>9</sup> días calendario**, en concordancia con lo establecido en el expediente de contratación.

ITEM	DESCRIPCION DEL OBJETO	DURACION (Días calendarios)
1	Supervisión de la ejecución del contrato de obra.	180
2	Liquidación de obra	60
Plazo total del servicio		240

<sup>7</sup> Número estimado de días, meses, entre otros de la ejecución de la prestación.

<sup>8</sup> Día, mes, entre otros.

<sup>9</sup> Modificado por observaciones a las bases

**Importante**

*En el caso de supervisión de obras, el plazo inicial del contrato debe estar vinculado al del contrato de la obra a ejecutar y comprender hasta la liquidación de la obra, de conformidad con el artículo 10 de la Ley.*

**1.9. COSTO DE REPRODUCCIÓN Y ENTREGA DE BASES**

Los participantes registrados tienen el derecho de recabar un ejemplar de las bases, para cuyo efecto deben cancelar S/ 10.00 (Veinte con 00/100 Soles) en Tesorería - Palacio Municipal.

**Importante**

*El costo de entrega de un ejemplar de las bases no puede exceder el costo de su reproducción.*

**1.10. BASE LEGAL**

- ✓ Texto Único Ordenado de la Ley N° 30225 y su Reglamento Modificado Mediante Decreto Supremo N° 377-2019-Ef y sus modificatorias
- ✓ Ley N° 31953, Ley de Presupuesto del Sector Público Para El Año Fiscal 2024.
- ✓ Ley N° 31954, Ley Del Equilibrio Financiero del Presupuesto del Sector Público Para El Año Fiscal 2024
- ✓ Directiva N° 009-2020-Osce/cd
- ✓ Fichas De Homologación: Resolución Ministerial N° 117-2024-Vivienda
- ✓ Ley N° 27444, Ley Del Procedimiento Administrativo General, Sus Modificatorias Y Normas Complementarias.
- ✓ Decreto Supremo Nro 011-79-Vc
- ✓ Reglamento Nacional De Edificaciones, Aprobado Mediante Decreto Supremo N° 011- 2006-Vivienda Del 08.May.2006 Y Publicado El 08.Jun.2006, Así Como Las Modificaciones Realizadas Posteriores A Su Publicación.
- ✓ Reglamento De Inspecciones Técnicas De Seguridad En Defensa Civil, Vigente.
- ✓ Resolución De Contraloría N° 320-2006-Cg De 03.Nov.2006, Normas De Control Interno Para El Sector Público.
- ✓ Ley N° 27293 Ley Del Sistema Nacional De Inversión Pública, De Junio 2000.
- ✓ Reglamento De Seguridad Y Salud En El Trabajo D.S. N° 009-2005-Tr Del Ministerio De Trabajo Y Promoción Del Empleo
- ✓ Resolución De Contraloría N° 196-2010-Cg, Que Aprueba Directiva N° 002-2010-Cg/Oea “Control Previo Externo De Las Prestaciones Adicionales De Obra”. Así Como Las Normas Conexas Ampliatorias Y Modificatorias De Estas.
- ✓ Ce. 010 Pavimentos Urbanos

Las referidas normas incluyen sus respectivas modificaciones, de ser el caso.

## CAPÍTULO II DEL PROCEDIMIENTO DE SELECCIÓN

### 2.1. CALENDARIO DEL PROCEDIMIENTO DE SELECCIÓN

Según el cronograma de la ficha de selección de la convocatoria publicada en el SEACE.

#### Importante

*De conformidad con la vigesimosegunda Disposición Complementaria Final del Reglamento, en caso la Entidad (Ministerios y sus organismos públicos, programas o proyectos adscritos) haya difundido el requerimiento a través del SEACE siguiendo el procedimiento establecido en dicha disposición, no procede formular consultas u observaciones al requerimiento.*

### 2.2. CONTENIDO DE LAS OFERTAS

#### 2.2.1. OFERTA TÉCNICA

La oferta contendrá, además de un índice de documentos<sup>10</sup>, la siguiente documentación:

##### 2.2.1.1. Documentación de presentación obligatoria

#### A. Documentos para la admisión de la oferta

a.1) Declaración jurada de datos del postor. (**Anexo N° 1**)

a.2) Documento que acredite la representación de quien suscribe la oferta.

En caso de persona jurídica, copia del certificado de vigencia de poder del representante legal, apoderado o mandatario designado para tal efecto.

En caso de persona natural, copia del documento nacional de identidad o documento análogo, o del certificado de vigencia de poder otorgado por persona natural, del apoderado o mandatario, según corresponda.

En el caso de consorcios, este documento debe ser presentado por cada uno de los integrantes del consorcio que suscriba la promesa de consorcio, según corresponda.

#### Advertencia

*De acuerdo con el artículo 4 del Decreto Legislativo N° 1246, las Entidades están prohibidas de exigir a los administrados o usuarios la información que puedan obtener directamente mediante la interoperabilidad a que se refieren los artículos 2 y 3 de dicho Decreto Legislativo. En esa medida, si la Entidad es usuaria de la Plataforma de Interoperabilidad del Estado – PIDE<sup>11</sup> y siempre que el servicio web se encuentre activo en el Catálogo de Servicios de dicha plataforma, no corresponderá exigir el certificado de vigencia de poder y/o documento nacional de identidad.*

a.3) Declaración jurada de acuerdo con el literal b) del artículo 52 del Reglamento. (**Anexo N° 2**)

<sup>10</sup> La omisión del índice no determina la no admisión de la oferta.

<sup>11</sup> Para mayor información de las Entidades usuarias y del Catálogo de Servicios de la Plataforma de Interoperabilidad del Estado – PIDE ingresar al siguiente enlace <https://www.gobiernodigital.gob.pe/interoperabilidad/>

- a.4) Declaración jurada de cumplimiento de los Términos de Referencia contenidos en el numeral 3.1 del Capítulo III de la presente sección. (**Anexo N° 3**)
- a.5) Declaración jurada de plazo de prestación del servicio de consultoría de obra. (**Anexo N° 4**).
- a.6) Promesa de consorcio con firmas legalizadas, de ser el caso, en la que se consigne los integrantes, el representante común, el domicilio común y las obligaciones a las que se compromete cada uno de los integrantes del consorcio así como el porcentaje equivalente a dichas obligaciones. (**Anexo N° 5**)

**Importante**

*El órgano encargado de las contrataciones o el comité de selección, según corresponda, verifica la presentación de los documentos requeridos. De no cumplir con lo requerido, la oferta se considera no admitida.*

**B. Documentos para acreditar los requisitos de calificación**

Incorporar en la oferta los documentos que acreditan los “**Requisitos de Calificación**” que se detallan en el numeral 3.2 del Capítulo III de la presente sección de las bases.

**2.2.1.2. Documentación de presentación facultativa:**

- a) En el caso de microempresas y pequeñas empresas integradas por personas con discapacidad, o en el caso de consorcios conformados en su totalidad por estas empresas, deben presentar la constancia o certificado con el cual acredite su inscripción en el Registro de Empresas Promocionales para Personas con Discapacidad<sup>12</sup>.
- b) Incorporar en la oferta los documentos que acreditan los “**Factores de Evaluación**” establecidos en el Capítulo IV de la presente sección de las bases, a efectos de obtener el puntaje previsto en dicho Capítulo para cada factor.
- c) Solicitud de bonificación por tener la condición de micro y pequeña empresa. (**Anexo N° 11**)

**Advertencia**

*El órgano encargado de las contrataciones o el comité de selección, según corresponda, no podrá exigir al postor la presentación de documentos que no hayan sido indicados en los acápites “Documentos para la admisión de la oferta”, “Requisitos de calificación” y “Factores de evaluación”.*

**2.2.2. OFERTA ECONÓMICA**

La oferta económica expresada en SOLES. Adjuntar obligatoriamente el **Anexo N° 6**.

El monto total de la oferta económica y los subtotales que lo componen deben ser expresados con dos (2) decimales. Los precios unitarios o tarifas pueden ser expresados con más de dos (2) decimales.

**Importante**

<sup>12</sup> Dicho documento se tendrá en consideración en caso de empate, conforme a lo previsto en el artículo 91 del Reglamento.

- *El órgano encargado de las contrataciones o el comité de selección, según corresponda, declara no admitidas las ofertas que no se encuentren dentro de los límites del valor referencial previstos en el numeral 28.2 del artículo 28 de la Ley.*
- *La estructura de costos, se presenta para el perfeccionamiento del contrato.*

### 2.3. DETERMINACIÓN DEL PUNTAJE TOTAL DE LAS OFERTAS

Una vez evaluadas las ofertas técnica y económica se procederá a determinar el puntaje total de las mismas.

El puntaje total de las ofertas es el promedio ponderado de ambas evaluaciones, obtenido de la aplicación de la siguiente fórmula:

$$PTPi = c_1 PT_i + c_2 Pe_i$$

Donde:

- PTPi = Puntaje total del postor i  
PTi = Puntaje por evaluación técnica del postor i  
Pei = Puntaje por evaluación económica del postor i  
c<sub>1</sub> = Coeficiente de ponderación para la evaluación técnica.  
c<sub>2</sub> = Coeficiente de ponderación para la evaluación económica.

**Se aplicarán las siguientes ponderaciones:**

- c<sub>1</sub> = 0.80  
c<sub>2</sub> = 0.20

Donde: c<sub>1</sub> + c<sub>2</sub> = 1.00

### 2.4. REQUISITOS PARA PERFECCIONAR EL CONTRATO

El postor ganador de la buena pro debe presentar los siguientes documentos para perfeccionar el contrato:

- Garantía de fiel cumplimiento del contrato.
- Garantía de fiel cumplimiento por prestaciones accesorias, de ser el caso.
- Contrato de consorcio con firmas legalizadas ante Notario de cada uno de los integrantes, de ser el caso.
- Código de cuenta interbancaria (CCI) o, en el caso de proveedores no domiciliados, el número de su cuenta bancaria y la entidad bancaria en el exterior.
- Copia de la vigencia del poder del representante legal de la empresa que acredite que cuenta con facultades para perfeccionar el contrato, cuando corresponda.
- Copia de DNI del postor en caso de persona natural, o de su representante legal en caso de persona jurídica.

#### **Advertencia**

*De acuerdo con el artículo 4 del Decreto Legislativo N° 1246, las Entidades están prohibidas de exigir a los administrados o usuarios la información que puedan obtener directamente mediante la interoperabilidad a que se refieren los artículos 2 y 3 de dicho Decreto Legislativo. En esa medida, si la Entidad es usuaria de la Plataforma de Interoperabilidad del Estado – PIDE<sup>13</sup> y siempre que el servicio web se encuentre activo en el Catálogo de Servicios de dicha plataforma, no corresponderá exigir los documentos previstos en los literales e) y f).*

- Domicilio para efectos de la notificación durante la ejecución del contrato.
- Autorización de notificación de la decisión de la Entidad sobre la solicitud de ampliación de

<sup>13</sup> Para mayor información de las Entidades usuarias y del Catálogo de Servicios de la Plataforma de Interoperabilidad del Estado – PIDE ingresar al siguiente enlace <https://www.gobiernodigital.gob.pe/interoperabilidad/>

- plazo mediante medios electrónicos de comunicación<sup>14</sup>. **(Anexo N° 12)**
- i) Detalle de los precios unitarios de la oferta económica<sup>15</sup>.
  - j) Estructura de costos de la oferta económica.
  - k) Detalle del monto de la oferta económica de cada uno de los servicios de consultoría de obra que conforman el paquete<sup>16</sup>.
  - l) Copia de los diplomas que acrediten la formación académica requerida del personal clave, en caso que el grado o título profesional requerido no se encuentren publicados en el Registro Nacional de Grados Académicos y Títulos Profesionales a cargo de la de la Superintendencia Nacional de Educación Superior Universitaria – SUNEDU<sup>17</sup>.
  - m) Copia de (i) contratos y su respectiva conformidad o (ii) constancias o (iii) certificados o (iv) cualquier otra documentación que, de manera fehaciente demuestre la experiencia del personal clave.
  - n) Copia de documentos que sustenten la propiedad, la posesión, el compromiso de compra venta o alquiler u otro documento que acredite la disponibilidad del requisito de calificación equipamiento estratégico. En el caso que el postor ganador sea un consorcio los documentos de acreditación de este requisito pueden estar a nombre del consorcio o de uno de sus integrantes<sup>18</sup>.

#### Importante

- *La Entidad debe aceptar las diferentes denominaciones utilizadas para acreditar la carrera profesional requerida, aun cuando no coincida literalmente con aquella prevista en los requisitos de calificación (por ejemplo Ingeniería Ambiental, Ingeniería en Gestión Ambiental, Ingeniería y Gestión Ambiental u otras denominaciones).*

- *Los documentos que acreditan la experiencia del personal clave deben incluir como mínimo los nombres y apellidos del personal, el cargo desempeñado, el plazo de la prestación indicando el día, mes y año de inicio y culminación, el nombre de la Entidad u organización que emite el documento, la fecha de emisión y nombres y apellidos de quien suscribe el documento.*

*En caso estos documentos establezcan el plazo de la experiencia adquirida por el personal clave en meses sin especificar los días la Entidad debe considerar el mes completo.*

*De presentarse experiencia ejecutada paralelamente (traslape), para el cómputo del tiempo de dicha experiencia sólo se considerará una vez el periodo traslapado. No obstante, de presentarse periodos traslapados en el supervisor de obra, no se considera ninguna de las experiencias acreditadas, salvo la supervisión de obras por paquete.*

*Se considerará aquella experiencia que no tenga una antigüedad mayor a veinticinco (25) años anteriores a la fecha de la presentación de ofertas.*

*Asimismo, la Entidad debe valorar de manera integral los documentos presentados para acreditar dicha experiencia. En tal sentido, aun cuando en los documentos presentados la denominación del cargo o puesto no coincida literalmente con aquella prevista en los requisitos de calificación, se deberá validar la experiencia si las actividades que realizó el profesional corresponden con la función propia del cargo o puesto requerido.*

- *Cuando el postor ganador de la buena pro presenta como personal clave a profesionales que se encuentren prestando servicios como residente o supervisor en obras contratadas por la Entidad que no cuentan con recepción, procede otorgar plazo adicional para subsanar, conforme lo previsto en el literal a) del artículo 141 del Reglamento.*

<sup>14</sup> En tanto se implemente la funcionalidad en el SEACE, de conformidad con la Primera Disposición Complementaria Transitoria del Decreto Supremo N° 234-2022-EF.

<sup>15</sup> Incluir solo en caso de la contratación bajo el sistema a suma alzada.

<sup>16</sup> Incluir solo en caso de contrataciones por paquete.

<sup>17</sup> <https://enlinea.sunedu.gob.pe/>

<sup>18</sup> Incluir solo en caso se haya incluido el equipamiento estratégico como requisito de calificación.

- *En caso que el postor ganador de la buena pro sea un consorcio, las garantías que presente este para el perfeccionamiento del contrato, así como durante la ejecución contractual, de ser el caso, además de cumplir con las condiciones establecidas en el artículo 33 de la Ley y en el artículo 148 del Reglamento, deben consignar expresamente el nombre completo o la denominación o razón social de los integrantes del consorcio, en calidad de garantizados, de lo contrario no podrán ser aceptadas por las Entidades. No se cumple el requisito antes indicado si se consigna únicamente la denominación del consorcio, conforme lo dispuesto en la Directiva “Participación de Proveedores en Consorcio en las Contrataciones del Estado”.*
- *En los contratos de consultoría de obras que celebren las Entidades con las micro y pequeñas empresas, estas últimas pueden otorgar como garantía de fiel cumplimiento el diez por ciento (10%) del monto del contrato, porcentaje que es retenido por la Entidad durante la primera mitad del número total de pagos a realizarse, de forma prorrateada en cada pago, con cargo a ser devuelto a la finalización del mismo, conforme lo establece el numeral 149.4 del artículo 149 y el numeral 151.2 del artículo 151 del Reglamento. Para dicho efecto los postores deben encontrarse registrados en el REMYPE, consignando en la Declaración Jurada de Datos del Postor (Anexo N° 1) o en la solicitud de retención de la garantía durante el perfeccionamiento del contrato, que tienen la condición de MYPE, lo cual será verificado por la Entidad en el link <http://www2.trabajo.gob.pe/servicios-en-linea-2-2> opción consulta de empresas acreditadas en el REMYPE.*

#### Importante

- *Corresponde a la Entidad verificar que las garantías presentadas por el postor ganador de la buena pro cumplan con los requisitos y condiciones necesarios para su aceptación y eventual ejecución; sin perjuicio de la determinación de las responsabilidades funcionales que correspondan.*
- *De conformidad con el Reglamento Consular del Perú aprobado mediante Decreto Supremo N° 076-2005-RE para que los documentos públicos y privados extendidos en el exterior tengan validez en el Perú, deben estar legalizados por los funcionarios consulares peruanos y refrendados por el Ministerio de Relaciones Exteriores del Perú, salvo que se trate de documentos públicos emitidos en países que formen parte del Convenio de la Apostilla, en cuyo caso bastará con que estos cuenten con la Apostilla de la Haya<sup>19</sup>.*
- *La Entidad no puede exigir documentación o información adicional a la consignada en el presente numeral para el perfeccionamiento del contrato.*

## 2.5. PERFECCIONAMIENTO DEL CONTRATO

El contrato se perfecciona con la suscripción del documento que lo contiene. Para dicho efecto el postor ganador de la buena pro, dentro del plazo previsto en el artículo 141 del Reglamento, debe presentar la documentación requerida en la Oficina de Mesa de Partes, sitio en la PLAZA PRINCIPAL S/N SAN MARCOS DE ROCCHAC – TAYACAJA.

<sup>19</sup> Según lo previsto en la Opinión N° 009-2016/DTN.

## **2.6. FORMA DE PAGO**

La Entidad realizará el pago de la contraprestación pactada a favor del contratista en función al SISTEMA MIXTO DE SUMA ALZADA Y TARIFAS PAGOS PERIÓDICOS BAJO EL SISTEMA DE CONTRATACIÓN DE TARIFAS.

Para efectos del pago de las contraprestaciones ejecutadas por el contratista, la Entidad debe contar con la siguiente documentación:

- Informe del funcionario responsable emitiendo la conformidad de la prestación efectuada.
- Comprobante de pago.

Dicha documentación se debe presentar en MESA DE PARTES, sito en Palacio municipal.



### CAPÍTULO III REQUERIMIENTO

#### 3.1. TERMINOS DE REFERENCIA

##### **I. DESCRIPCION DEL SERVICIO:**

Servicio de Consultoría de obra para la Supervisión de obra del proyecto de Inversión CREACIÓN DE DEFENSA RIBEREÑA DEL RÍO ACOBAMBA EN EL ANEXO DE TRANCAPAMPA, DISTRITO DE SAN MARCOS DE ROCCHAC - TAYACAJA - HUANCAMELICA” CIU 2303145.

##### **II. UBICACIÓN:**

La defensa ribereña del proyecto se encuentra en el dominio del C.P. de Trancapampa; ubicado políticamente en el Distrito de San Marcos de Rocchac, Provincia de Tayacaja, Región de Huancavelica.

Región : Huancavelica  
Provincia : Tayacaja  
Distrito : San Marcos de Rocchac  
Localidad : C.P. Trancapampa

El Distrito de la presente intervención se encuentra dentro de las siguientes coordenadas y altitud sobre el nivel del mar.

Longitud oeste : 74°56'36.59"W  
Latitud sur : 12° 3'22.66"S  
Altitud : 3448 m.s.n.m.

El distrito de San Marcos de Rocchac limita con los siguientes distritos:

Por el Norte : Provincia de Huancayo.  
Por el Sur : Distrito de Huaribamba  
Por el Este : Provincia de Huancayo  
Por el Oeste : Distritos de Salcahuasi y Distrito de Salcabamba.

La Localidad C.P. Trancapampa (Área de estudio) se encuentra dentro de las siguientes coordenadas y altitud sobre el nivel del mar.

NORTE : 8667119.27 COORD.UTM  
ESTE : 505865.05 COORD.UTM  
ALTITUD : 3434.23 m.s.n.m.

### **III. ANTECEDENTES:**

Nombre del Proyecto: “CREACIÓN DE DEFENSA RIBEREÑA DEL RÍO ACOBAMBA EN EL ANEXO DE TRANCAPAMPA, DISTRITO DE SAN MARCOS DE ROCCHAC - TAYACAJA - HUANCABELICA”.

El presente estudio nace del diagnóstico de haber analizado por defensa civil y haberse declarado en emergencia el área de influencia del proyecto por los constates desbordes del Rio Acobamba en estas lluvias que han alcanzado su máxima avenida, esto ha causado zozobra en la población y daños en las propiedades públicas y privadas, como: el colapso de puentes, carreteras, pistas y veredas, colegio, etc.

La Municipalidad Distrital de San Marcos de Rocchac a considerado de suma importancia y de urgente necesidad, la ejecución de la Defensa Ribereña del rio Acobamba en el sector que corresponde a la zona urbana de la ciudad, en ambas márgenes, en una longitud de 245 m en la margen derecha de Dique Enrocado , 130 m de muro de concreto armado en la margen derecha del río y 210 m de muro de concreto armado en la margen izquierda del río; teniendo un total de 245 m de Muro enrocado y 340 m de muro de contención de concreto armado, con la finalidad de proteger mediante la construcción de este proyecto la integridad física de los pobladores y consecuentemente la obras de habilitación urbana; viviendas, edificios públicos, vías urbanas.

Es así que la Municipalidad Distrital de San Marcos de Rocchac, mediante su oficina de proyectos ha seleccionado, priorizado y aprobado la solicitud del C.P. de Trancapampa, para realizar el estudio definitivo relacionado a la ejecución de la Defensa Ribereña del río Acobamba. Por lo que según lo siguiente se tiene la vida del proyecto desde su formulación en la Etapa de Perfil técnico.

1. Registro del proyecto y generación de CUI 2303145, el 08 de diciembre del 2015.
2. Viabilidad del proyecto, el 08 de diciembre del 2015.

El Estudio realizado se desarrolla y se gestiona con la única finalidad de generar seguridad ante el fenómeno natural que son las inundaciones, por ende, se contempla en la Elaboración de un Expediente Técnico, todos los Estudios del Expediente Técnico tienen que seguir fielmente las indicaciones y estar totalmente en concordancia con lo establecido en los Términos de Referencia que se encuentra en las Bases del Concurso.

### **IV. BASE LEGAL**

- ✓ Texto Único Ordenado de la Ley N° 30225 y su Reglamento Modificado Mediante Decreto Supremo N° 377-2019-Ef y sus modificatorias
- ✓ Directiva N° 009-2020-Osce/cd
- ✓ Fichas De Homologación: Resolución Ministerial N° 117-2024-Vivienda Ley N° 27444, Ley Del Procedimiento Administrativo General, Sus Modificatorias Y Normas Complementarias.
- ✓ Ley De Presupuesto Del Sector Público Para El Año Fiscal 2024.
- ✓ Ley Del Equilibrio Financiero Del Sector Público Para El Año Fiscal 2024
- ✓ Decreto Supremo Nro 011-79-Vc
- ✓ Reglamento Nacional De Edificaciones, Aprobado Mediante Decreto Supremo N° 011-2006-Vivienda Del 08.May.2006 Y Publicado El 08.Jun.2006, Así Como Las Modificaciones Realizadas Posteriores A Su Publicación.
- ✓ Reglamento De Inspecciones Técnicas De Seguridad En Defensa Civil, Vigente.
- ✓ Resolución De Contraloría N° 320-2006-Cg De 03.Nov.2006, Normas De Control

Interno Para El Sector Público.

- ✓ Ley N° 27293 Ley Del Sistema Nacional De Inversión Pública, De Junio 2000.
- ✓ Reglamento De Seguridad Y Salud En El Trabajo D.S. N° 009-2005-Tr Del Ministerio De Trabajo Y Promoción Del Empleo
- ✓ Resolución De Contraloría N° 196-2010-Cg, Que Aprueba Directiva N° 002-2010-Cg/Oea “Control Previo Externo De Las Prestaciones Adicionales De Obra”. Así Como Las Normas Conexas Ampliatorias Y Modificadorias De Estas.
- ✓ Ce. 010 Pavimentos Urbanos

#### **V. FINALIDAD PUBLICA**

La ejecución de obra del presente proyecto tiene por finalidad. Reducir la Vulnerabilidad de las Unidades Productoras tanto públicas como privadas en el anexo de Trancapampa ante las avenidas extraordinarias. Así mismo, definir el planteamiento hidráulico adecuado para solucionar el problema existente, y a su vez realizar el diseño y establecer el costo de las obras que tengan por finalidad proteger de la erosión e inundación a la zona urbana en el sector.

#### **VI. DEPENDENCIA O AREA USUARIA QUE REQUIERE EL SERVICIO**

Sub Gerencia de Infraestructura y Desarrollo Urbano y Rural de la Municipalidad Distrital de San Marcos de Rocchac.

#### **VII. OBJETO DEL REQUERIMIENTO**

Contratar a una persona natural o jurídica con inscripción vigente en el Registro Nacional de Proveedores - CONSULTOR DE OBRAS, especialidad de Consultoría en obras de represas, irrigaciones y afines, categoría B, debidamente acreditada y que deba cumplir con los requisitos descritos en los presentes Términos de Referencia, que se encargue de ejecutar el servicio de consultoría de obra de supervisión de la obra: “CREACIÓN DE DEFENSA RIBEREÑA DEL RÍO ACOBAMBA EN EL ANEXO DE TRANCAPAMPA, DISTRITO DE SAN MARCOS DE ROCCHAC - TAYACAJA - HUANCAMELICA”.

#### **VIII. SUPERVISOR O INSPECTOR DE OBRA**

Es el profesional designado por la Entidad para velar directa y permanentemente por la correcta ejecución técnica, económica y administrativa de la obra y del cumplimiento del contrato. Debe cumplir, como mínimo, con la misma experiencia y calificaciones profesionales establecidas para el residente de obra. En caso que el supervisor sea una persona jurídica, esta debe designar a una persona natural como supervisor permanente en la obra.

De conformidad con el artículo 187 del Reglamento, la Entidad controla los trabajos efectuados por el contratista a través del supervisor, según corresponda, quien es el responsable de velar directa y permanentemente por la correcta ejecución técnica, económica y administrativa de la obra y del cumplimiento del contrato, además de la debida y oportuna administración de riesgos durante todo el plazo de la obra, debiendo absolver las consultas que formule el contratista según lo previsto en la Ley de Contrataciones del Estado y su reglamento.

El inspector o el supervisor, según corresponda, está facultado para ordenar el retiro de cualquier subcontratista o trabajador por incapacidad o incorrecciones que, a su juicio, perjudiquen la buena marcha de la obra; para rechazar y ordenar el retiro de materiales o equipos por mala calidad o por el incumplimiento de las especificaciones técnicas y para disponer cualquier medida generada por una emergencia. NO obstante, lo señalado en el párrafo precedente, su actuación debe ajustarse al contrato, no teniendo autoridad para modificarlo.

El contratista debe brindar al supervisor las facilidades necesarias para el cumplimiento de su función, las cuales están estrictamente relacionadas con esta.

El Contratista de la obra estará obligado a mantener informado a la Supervisión con la debida y necesaria anticipación, acerca de su inmediato programa de trabajo y de

cada una de sus operaciones, en los términos y plazos prescritos en los documentos contractuales.

La Supervisión y el personal autorizado por la Entidad, tendrán acceso a la obra, en todo tiempo, cualquiera sea el estado en que se encuentre, y el ejecutor de obra deberá prestarle toda clase de facilidades para el acceso a la obra y su inspección. A este fin, el ejecutor deberá:

- Permitir el uso de su equipo y material necesario para la inspección y vigilancia de la obra.
- Proveer y mantener en perfectas condiciones todas las marcas, señales y referencias necesarias para la ejecución e inspección de la obra.
- Prestar en general, todas las facilidades y los elementos adecuados de que dispone, a fin de que la supervisión se efectúe en la forma más satisfactoria, oportuna y eficaz.

#### **IX. RESPONSABILIDAD SOLIDARIA DE LA SUPERVISIÓN:**

La Entidad contratará los servicios de un profesional o firma consultora para que realice las labores de Supervisión de la Obra en calidad de Supervisor, para lo cual le delegará todas las atribuciones y consiguientes obligaciones previstas en la documentación que integra las presentes Bases y el Contrato a suscribir, siendo el Supervisor el encargado de velar por la correcta y oportuna ejecución de la obra, así como ser los ojos y oídos de la Entidad en Obra, por lo que está obligado a comunicar inmediatamente a la Entidad cualquier acto u acontecimiento que considere lesivo a los intereses de la ENTIDAD, bajo apercibimiento de ser solidariamente responsable con el Contratista por los retrasos y/o daños y perjuicios que se ocasionen a la Entidad.

#### **X. METAS DEL PROYECTO**

Consiste en forestar los bordes de ambas márgenes del río Acobamba, construir en una longitud de 245 m en la margen derecha de Dique enrocado , 130 m de muro de concreto armado en la margen derecha del río y 210 m de muro de concreto armado en la margen izquierda del río; teniendo un total de 245 m de Muro enrocado y 340 m

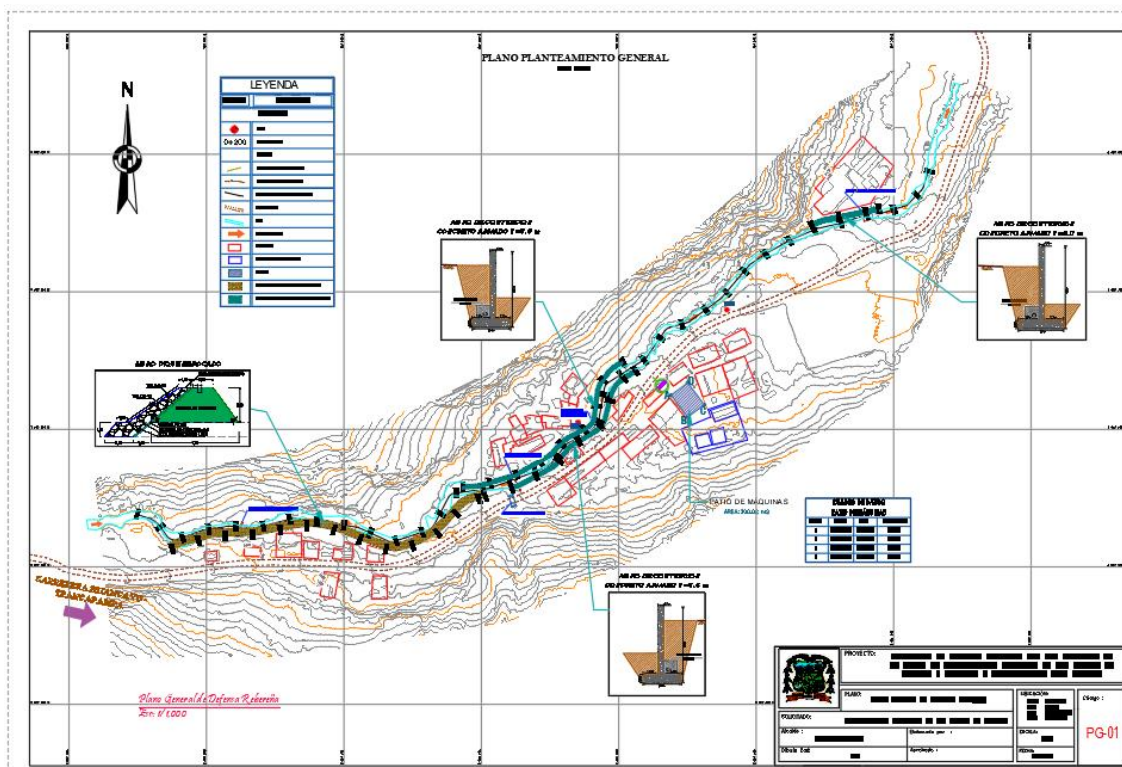

de muro de contención de concreto armado; además de realizar charlas de sensibilización ambiental para evitar la contaminación del río con desechos y con esto la reducción del área útil del río y un posterior desborde, beneficiando así a la población del lugar denominado Trancapampa.

El Dique Enrocado proyectados es de una longitud total de 245 metros.

#### Sección Típica del muro de concreto armado H 5.0m

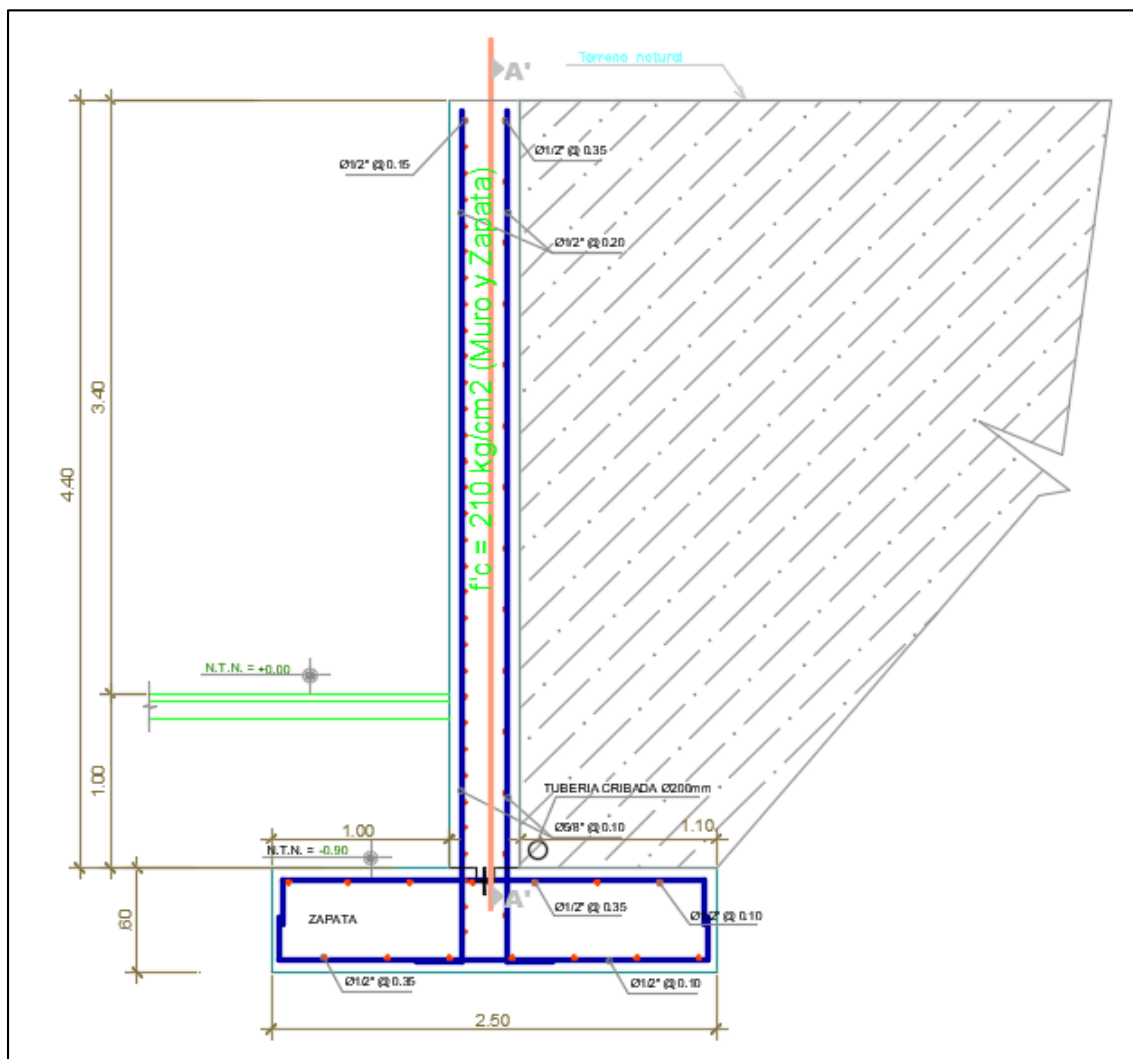
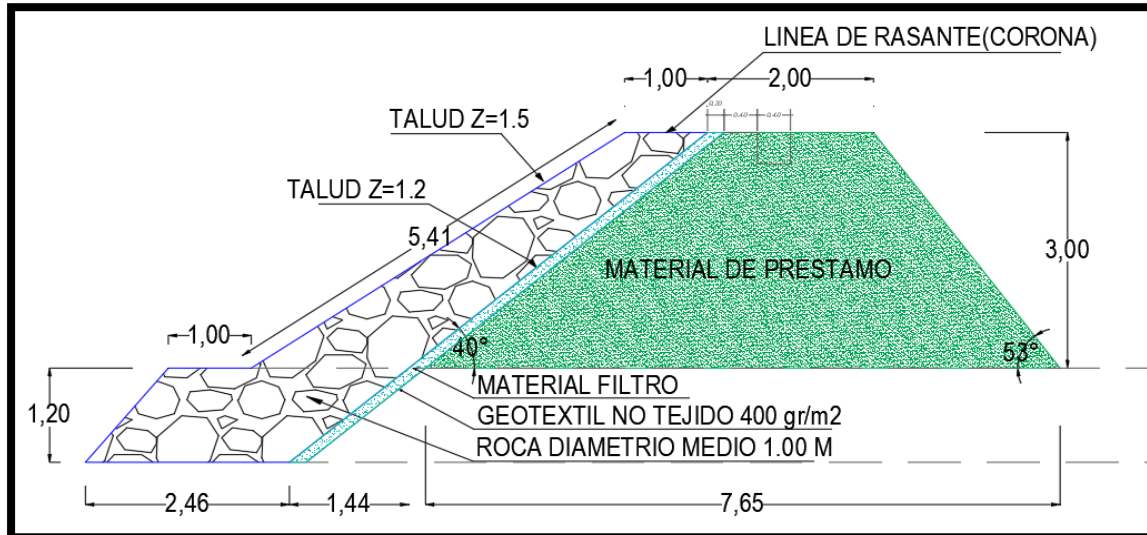



## **XI. Valor Referencial**

De acuerdo al expediente técnico de la obra aprobado, el valor referencial de la presente consultoría asciende a la suma de **S/. 280,647.95 (Doscientos ochenta mil seiscientos cuarenta y siete con 95/100 Soles)**, incluidos los impuestos de Ley y cualquier otro concepto que incida en el costo total del servicio de consultoría de obra.

### **a) Plazo del Servicio**

El plazo determinado para el servicio de consultoría de obra de supervisión de obra es de **doscientos cuarenta**<sup>20</sup> (240) días calendarios, desagregado según el detalle siguiente:

ITEM	DESCRIPCION DEL OBJETO	DURACION (Días calendarios)
1	Supervisión de la ejecución del contrato de obra.	180
2	Liquidación de obra	60
Plazo total del servicio		240

### **b) Sistema de Contratación**

- A tarifas (Supervisión de la ejecución del contrato de obra)
- A suma Alzada (Liquidación de obra)

### **c) Coeficiente de Participación**

El coeficiente de participación del personal técnico profesional clave y no clave de la supervisión deviene conforme se indica en la Ley y su Reglamento de contrataciones del estado vigente y principalmente en la estructura de costos del servicio de la consultoría de supervisión objeto de la contratación que se encuentra establecido en el expediente técnico de obra.

## **XII. Entrega De Terreno Para Ejecución De La Obra E Inicio De Obra:**

De conformidad con el numeral 176.1 del artículo 176 del Reglamento se establece que “El inicio del plazo de ejecución de obra comienza a regir desde el día siguiente de que se cumplan las siguientes condiciones:

- a) Que la Entidad notifique al contratista quién es el inspector o el supervisor, según corresponda;
- b) Que la Entidad haya hecho entrega total o parcial del terreno o lugar donde se ejecuta la obra, según corresponda;
- d) Que la Entidad haya hecho entrega del Expediente Técnico de Obra completo, en caso este haya sido modificado con ocasión de la absolución de consultas y observaciones;
- e) Que la Entidad haya otorgado al contratista el adelanto directo, en las condiciones y oportunidad establecidas en el artículo 181 (de corresponder).

Las condiciones a que se refieren los numerales precedentes, deben ser cumplidas dentro de los quince (15) días contados a partir del día siguiente de la suscripción del contrato, salvo existan situaciones de caso fortuito o fuerza mayor que posterguen este plazo.

La Entidad puede acordar con el contratista diferir la fecha de inicio del plazo de ejecución de la obra según los supuestos previstos en el artículo 176.9 del Reglamento en los siguientes supuestos: a) Cuando la estacionalidad climática no permite el inicio de la ejecución de la obra, hasta la culminación de dicho evento.

<sup>20</sup> Modificado por observaciones a las bases

b) En caso la Entidad se encuentre imposibilitada de cumplir con las condiciones previstas en los literales a) o b) del numeral 176.1 del artículo 176, hasta el cumplimiento de las mismas.

**d) Obligación Contractual.**

La contratista estará obligado a cumplir las disposiciones señaladas en Ley y Reglamento de contrataciones del Estado con sus modificatorias vigentes, normas y manuales de carácter técnico y que tenga relación con el objeto de la contratación; en esa línea, el supervisor se obligará ejecutar sin ser limitativas, las actividades siguientes:

**XIII. Actividades Generales de la Supervisión**

- Revisión del Expediente técnico y Supervisión de la ejecución del contrato de obra.
- Liquidación de obra

**A) REVISION DEL EXPEDIENTE TECNICO**

El expediente técnico es el conjunto de documentos que comprende memoria descriptiva, especificaciones técnicas, planos de ejecución de obra, metrados, presupuesto de obra, fecha de determinación del presupuesto de obra, Valor Referencial, análisis de precios, calendario de avance de obra valorizado, fórmulas polinómicas y, si el caso lo requiere, estado de suelos, estudio geológico, de impacto ambiental u otros complementarios. Las prescripciones, condiciones, precisiones, y todo aquello establecido en el expediente Técnico Aprobado por la entidad es de obligatorio cumplimiento para el participante, postor y/o contratista ante la entidad.

Ahora bien, dentro del plazo de 30 días calendario del inicio del plazo de ejecución de obra el contratista presenta al supervisor, un informe técnico de revisión del expediente técnico de obra, que incluya, las posibles prestaciones adicionales, riesgos del proyecto y otros aspectos que sean materia de consulta. El supervisor o inspector dentro del plazo de diez (10) días calendarios eleva el informe técnico de revisión del expediente técnico de obra a la Entidad, con copia al contratista, adjuntando su evaluación, pronunciamiento y verificaciones propias realizadas como supervisión o inspección.

**B) ACTIVIDADES PREVIAS AL INICIO DE LA EJECUCIÓN DE OBRA**

- ✚ Movilización e instalación de la supervisión en obra.
- ✚ Revisar el expediente técnico de obra, dicha actividad deberá contener, entre otros, la compatibilización del expediente técnico con la absolución de consultas formuladas durante el procedimiento de selección correspondiente, compatibilidad con el terreno utilizando tecnologías de posicionamiento espacial, tales como la georreferenciación de acuerdo al RLCE, planteamiento de las posibles consultas y/u observaciones que pudiera encontrar respecto al expediente técnico, de ser el caso deberá advertir a la Entidad sobre las deficiencias encontradas
- ✚ Revisión y conformidad de la programación de obra (la presentada por el contratista para el perfeccionamiento del contrato de obra); es decir al programa de ejecución de obra, el calendario de avance de obra valorizado, el calendario de adquisición de materiales e insumos, el calendario de utilización de equipos y la memoria de consideraciones para su elaboración.
- ✚ Revisión y otorgar conformidad al plan de seguridad y salud en el trabajo de la obra presentada por el contratista de obra.
- ✚ Elaboración del plan de seguridad y salud en el trabajo de la supervisión.
- ✚ Participación en el acto de entrega del terreno al contratista. El supervisor suscribirá el acta de entrega de terreno
- ✚ Apertura del cuaderno de obra digital y presentación de documentos para trámite de clave y usuario del mismo.

**C) ACTIVIDADES DURANTE LA EJECUCION DE OBRA**

– ELABORACIÓN DEL INFORME DE DIAGNÓSTICO Y VIGENCIA DEL EXPEDIENTE TÉCNICO.

Revisión del expediente técnico: Conocimiento del Expediente Técnico; Revisión de la Ingeniería Básica; Revisión de la Ingeniería de Detalle; Revisión del estudio de riesgo; Permisos; Informe de Revisión del Expediente Técnico incluyendo el, de los especialistas profesionales (Personal clave y No clave); Otros.

Revisión de la oferta técnico económica del ejecutor: Precios Unitarios Ofertados y/o de Obra; Verificación de rendimientos ofertados y/o de obra; Compatibilización del Expediente Técnico con la Absolución de Consultas y observaciones del proceso de selección; Cumplimiento de Seguros de Obra; Documentación del Ingeniero Residente, así como del Plantel de Profesionales destacados en Obra; Informe de revisión de la Propuesta Técnica económica del postor.

Revisión del informe técnico de revisión del expediente técnico presentado por el contratista al supervisor de obra: Revisión de informe técnico y pronunciamiento con verificaciones propias hacia la Entidad, acorde al Art. 177 del Reglamento de la Ley de Contrataciones con el Estado y sus modificatorias vigentes.

– SUPERVISIÓN EN CAMPO

Control técnico de la obra: Plan de Trabajo; Evaluación de los procesos constructivos; Revisión de las instalaciones, equipos, materiales y personal; Revisión y aprobación de diseños de ejecución; Supervisión de las partidas del Expediente Técnico; Recomendaciones sobre cambios y modificaciones al Expediente Técnico; Control de uso de equipos; Evaluación y control de riesgos del proyecto; Control de la implementación del PMA de la obra.

Control de calidad de la obra: Cumplimiento de las Especificaciones Técnicas del Expediente Técnico; Cumplimiento de las Normas y Manuales Técnicos; Realización de pruebas de control de calidad en materiales; Realización de Ensayos de Laboratorio.

Control de avance de la obra: Control de la programación de obras y avance de valorizaciones mensuales; Presentación de informes y valorizaciones mensuales y otros que requiera la Entidad; Asesoramiento por controversias con el ejecutor y terceros por daños.

Control de medio ambiente: Demarcación y aislamiento de área de trabajo; Rutas Alterna; Control de Ruidos; Información y Comunicación Social; Eliminación de Material Excedente; Uso de Canteras; Almacenamiento de Materiales; Control de Agentes Contaminante; Política de Campamento de la Obra; Limpieza de la Obra; Control de emisión de polvo.

Control de seguridad: Control de Accidentes de Obra; Charlas de Seguridad al Personal de Obra (personal profesional, técnico, administrativo, obrero y otros); Control de cumplimiento de la seguridad en Obra; Mantenimiento de Tránsito en la Construcción; Verificación de Facilidades de Emergencias Médicas; Informe de Accidentes; Procedimientos de Emergencia; Revisión periódica del plan de seguridad de la obra.

**Control económico financiero:** Control del Cronograma Valorizado y Real de obra; Control de garantía de fiel cumplimiento; Control de Cartas Fianzas; Control de Pago de Valorizaciones; Control de Materiales de Construcción; Control de los pagos a la Junta de resolución de disputas de ser el caso; Control de los pagos de fideicomiso de ser el caso.

**Gestión de riesgos:** Gestión de los riesgos en toda la actividad de supervisión; Planificación de la gestión de riesgos; Identificación de riesgos (registro de riesgos); Análisis cualitativo de riesgos; Análisis cuantitativo de riesgos; Respuesta a los riesgos (medidas técnicas); Seguimiento y control de riesgos.

**Otras actividades:**

- ✚ Constatar el replanteo general de la obra y efectuar permanente control topográfico durante la construcción;
- ✚ Asistir técnicamente y apoyar a la Entidad para obtener los permisos en la ejecución de obra, así como emitir opinión técnica en forma periódica de los permisos;
- ✚ Programar y coordinar reuniones periódicas con el Residente de Obra; Asistir y participar en las reuniones que organice la Entidad;



- ✚ Efectuar, Interpretar y opinar sobre los resultados de los ensayos que se hayan efectuado;
- ✚ Ejecutar pruebas que acrediten la capacidad portante del terreno según diseño que estuviera previsto en el expediente técnico de obra;
- ✚ Sostener con funcionarios de la Entidad, permanente comunicación sobre el estado de la obra y el desarrollo del Contrato;
- ✚ Valorizar mensualmente la obra ejecutada según presupuesto y/o mayores metrados y/o adicionales, de corresponder sustentados (sustento metrados, ensayos, etc.);
- ✚ Remisión de informes especiales para la Entidad cuando este los requiera o las circunstancias lo determinen;
- ✚ Mantenimiento del archivo general del proyecto objeto del contrato;
- ✚ Evaluar semanalmente los riesgos del proyecto e informar a la entidad;
- ✚ Participar en la junta de resolución de disputas como interviniente y cuando la Entidad lo requiera.

**D) ACTIVIDADES POSTERIOR A LA EJECUCION DE OBRA**

– **DE RECEPCION DE OBRA**

- ✚ A la culminación de obra comunicada por el contratista: Verificar y corroborar el cumplimiento de lo indicado en planos, especificaciones técnicas y calidad, del expediente técnico de obra y las modificaciones aprobadas por la entidad;
- ✚ Emitir el certificado de conformidad técnica; Solicitar la conformación de Comité de Recepción.
- ✚ Previo a la recepción de obra: Revisión de los Planos de post construcción de la Obra;
- ✚ Revisión de los Metrados ejecutados de Obra; Revisión de la Memoria Descriptiva de la Obra (elaboración del mismo, en caso el contratista no lo presente);
- ✚ Presentar informe Técnico adjuntando copias de certificados de control de calidad de la obra ejecutada.
- ✚ Durante la recepción de la obra: Verificar el funcionamiento u operatividad de la obra culminada, las instalaciones y equipos, de ser el caso.
- ✚ Disponer de las pruebas operativas que sean necesarias de ser el caso.
- ✚ Suscripción del Acta con observaciones, en caso de existir observaciones;
- ✚ Supervisión del Levantamiento de las Observaciones por parte del contratista de la obra;
- ✚ Comunicar el Levantamiento de Observaciones a la Entidad; Recepción Final de Obra.

– **DE LA LIQUIDACION DE OBRA Y DEL SERVICIO DE SUPERVISION.**

- ✚ Liquidación de obra: Conformidad de los Planos de Post construcción; Conformidad de los Metrados de Obra; Conformidad de la Memoria Descriptiva; Revisión, conformidad y/o reformulación de la Liquidación de Obra presentada por el contratista.
- ✚ Elaborar la liquidación de obra: Presentar a la Entidad, los cálculos propios de la liquidación de obra, debidamente sustentados y calculados.
- ✚ Liquidación del contrato de supervisión de obra: El contratista presenta a la Entidad la liquidación del contrato de consultoría de obra, dentro de los quince (15) días siguientes de haberse otorgado la conformidad de la última prestación o de haberse consentido la resolución del contrato. La Entidad se pronuncia respecto de dicha liquidación y notifica su pronunciamiento dentro de los treinta (30) días siguientes de recibida; de no hacerlo, se tiene por aprobada la liquidación presentada por el contratista.
- ✚ Si la Entidad observa la liquidación presentada por el contratista, este se pronuncia y notifica su pronunciamiento por escrito en el plazo de cinco (5) días de haber recibido la observación; de no hacerlo, se tiene por consentida la liquidación con las observaciones formuladas por la Entidad.
- ✚ Cuando el contratista no presente la liquidación en el plazo indicado, la Entidad la efectúa y notifica dentro de los quince (15) días siguientes, a

costo del contratista; si este no se pronuncia dentro de los cinco (5) días de notificado, dicha liquidación queda consentida.

- ✚ Si el contratista observa la liquidación practicada por la Entidad, esta se pronuncia y notifica su pronunciamiento dentro de los quince (15) días siguientes; de no hacerlo, se tiene por aprobada la liquidación con las observaciones formuladas por el contratista.
- ✚ En el caso de que la Entidad no acoja las observaciones formuladas por el contratista, lo manifiesta por escrito dentro del plazo previsto en el numeral anterior.

#### **XIV. Responsabilidad de la Supervisión**

Es responsabilidad de la Supervisión controlar el fiel cumplimiento de lo establecido en el Expediente Técnico de obra y exigir al ejecutor que adopte las medidas correctivas necesarias para lograr su cumplimiento, así mismo de promover la ejecución de la obra conforme a las buenas prácticas de la ingeniería. Seguidamente, se pasan a mencionar sin ser limitativas, algunas de las obligaciones:

- ✚ El Supervisor de obra será responsable de la calidad de los servicios que preste, y de velar que la obra se ejecute con óptima calidad.
- ✚ El Supervisor de obra será responsable de la revisión y verificación constante del cumplimiento del programa de ejecución de obra vigente.
- ✚ El Supervisor de obra será responsable que las ampliaciones de plazo, las valorizaciones de avance de obra, los adicionales y/o deductivos vinculantes y/o deductivos de obra, los cálculos propios de la liquidación de obra y otros, sean emitidos en los plazos y condiciones fijados en los documentos contractuales y en la Ley de Contrataciones del Estado y su Reglamento.
- ✚ Es responsabilidad del Supervisor de obra controlar el cumplimiento del programa de avance de obra y exigir al Contratista que adopte las medidas necesarias para lograr su cumplimiento, así como exigirle el fiel cumplimiento de las normas de seguridad e higiene laboral. Asimismo, deberá vigilar que la señalización de tránsito cumpla con lo requerido por la Entidad y los organismos competentes.
- ✚ El supervisor de obra será responsable del control permanente de la vigencia de las cartas fianzas del contratista, comunicando a La Entidad dentro del plazo razonable y en la oportunidad correspondiente todo lo concerniente a ello.
- ✚ Es responsabilidad del supervisor remitir a la Entidad opiniones concretas y en la oportunidad debida, sobre la necesidad de ejecutar prestaciones adicionales de obra.
- ✚ El Supervisor de Obra, será responsable de formular los metrados en los casos de prestaciones adicionales obra independientemente del contrato principal.
- ✚ El Supervisor de Obra será responsable del control de calidad de las obras, realizando las pruebas de control requeridas en el expediente técnico para verificar la calidad de obra. El supervisor deberá estar presente al momento de la realización de los ensayos y pruebas de control efectuadas por el contratista, verificando que los informes de laboratorio corresponden con los resultados observados.
- ✚ Es responsabilidad del supervisor aprobar las valorizaciones de acuerdo al avance real de la Obra, estando prohibido efectuar sobre - valorizaciones o metrados proyectados no ejecutados en el periodo.
- ✚ El supervisor es responsable de verificar diariamente que los trabajos se ejecuten estrictamente conforme a los planos, especificaciones técnicas y la documentación que conforman el expediente técnico, ejerciendo el control y la fiscalización directa de la obra a su cargo.
- ✚ El supervisor es responsable de vigilar y hacer que el contratista cumpla con las normas de seguridad (G-050) del personal involucrado en la obra y de los visitantes a obra.

#### **XV. Procedimiento del Control de la Supervisión**

- La Supervisión deberá cumplir la normativa de contrataciones, la Ley de Contrataciones del Estado y su Reglamento, las Normas Técnicas de Control de la Contraloría General de la República y otras Normas, Reglamentos que actualmente se encuentren con vigencia, y demás disposiciones legales vigentes; en ese sentido.
- La Supervisión deberá verificar que la ejecución de obra se efectúe en estricta concordancia con el expediente técnico contratado, la oferta técnica y económica del contratista ejecutor de obra y/o documentos contractuales.
- De requerirse cambios en el Expediente Técnico durante la ejecución de la obra deberá sustentarse técnicamente y en estricta observancia de lo dispuesto en la Ley de contrataciones y su Reglamento, la aprobación de los cambios para que sea aprobado oportunamente por la Entidad, de manera que no se retrase la obra y genere perjuicios económicos.
- Al término de la obra, la Supervisión procederá a gestionar la recepción de la obra. Deberá remitir toda la información oportuna, necesaria y correcta para que la Entidad a través de su área usuaria, proceda a proponer la designación del comité de recepción de obra y este se lleve a cabo de acuerdo al procedimiento previsto en la normativa de contrataciones del Estado.
- La supervisión deberá cautelar el cumplimiento de los mecanismos de control de calidad establecidos en la metodología, los mismos que incluyen un diagrama de control de calidad del servicio que se aplicará durante la supervisión
- Así mismo verificará y cumplirá la relación de las actividades del servicio del supervisor de obra y el diseño del plan de trabajo mismo que contiene: el conocimiento, identificación de facilidades, dificultades y propuestas de solución del proyecto, dichos temas que se encuentran establecidos en el desarrollo de la metodología propuesta.

#### **XVI. Recursos Humanos que Proporcionará el Consultor**

- El Supervisor deberá contar con la organización necesaria para cumplir eficientemente con las actividades y obligaciones descritas en los presentes términos de referencia.
- Los profesionales y técnicos que conformen el equipo de la Supervisión, deberán acreditar la formación académica y la experiencia mínima requeridos en los términos de referencia.
- Todo el personal asignado y acreditado, deberá prestar sus funciones de acuerdo al Coeficiente de Participación en concordancia al desagregado de los gastos de supervisión previsto en el expediente técnico de obra y que se encuentran contenidos en los términos de la referencia.
- El Supervisor, se considerará representante de la Entidad en la obra durante el tiempo que demore su ejecución.
- La Entidad podrá solicitar cambios del personal acreditado de la Supervisión, en cualquier momento, que considere por conveniente en beneficio de la correcta ejecución del servicio; y, cuando verifique incumplimiento contractual y/o deficiencia de los mismos en el servicio.
- El personal técnico, clave y no clave de la supervisión, deberá observar en todo momento las normas vigentes en materia de seguridad y salud de obra, debiendo todo el personal estar provistos de implementos de seguridad como: cascos, chalecos, botas, guantes, uniforme y los que según dichas normas dispongan.

#### **XVII. Recursos que Proporcionará la Entidad a la Supervisión.**

La Entidad, se obligará sin necesidad de que el contratista de la supervisión lo requiera previamente, proveer dentro de los tres (3) días hábiles de iniciado la obra y/o servicio, la información que seguidamente se describe:

- Una (1) copia en medio físico y digital del íntegro del expediente técnico de obra aprobado por la Entidad.
- Copia de los documentos presentados por el ejecutor de obra para la suscripción del contrato de obra.
- Documento que señale fehacientemente, la clave y usuario del cuaderno de obra digital.
- Instructivos y Formatos de Uso Obligatorio, de corresponder.

- Directivas internas y/u otros documentos que la Entidad, considere necesario para la adecuada supervisión de obra.

#### **XVIII. Confidencialidad**

El consultor de obra se encuentra obligado a no difundir información relevante que surgiera de la ejecución y/o supervisión de la obra y/o información proporcionada por la Entidad; así mismo toda difusión de información, deberá previamente ser aprobada por la Entidad de forma escrita.

#### **XIX. Control y Seguimiento por parte de la Entidad**

El control y seguimiento estará a cargo del Área usuaria de la Entidad o de cualquier personal de este designado formalmente, quien realizará entre otras, las actividades siguientes:

- Revisión de los documentos técnicos presentados por los Contratistas de la ejecución y Supervisión, pudiendo realizar observaciones y otorgando un plazo para su levantamiento, de ser el caso.
- Realización de visitas inopinadas a la obra, para el cual, el Supervisor deberá registrar en el cuaderno de obra sobre dicha ocurrencia, así como sus recomendaciones y observaciones que pudieran existir.
- Representará a la Entidad, encargándose de la administración del contrato de la ejecución de obra y del contrato de la supervisión de obra.
- Estará facultado para levantar un Acta de inspección y/o constatación de obra ante las ocurrencias relevantes en obra.
- Convocar al supervisor de obra, cuando amerite reuniones sobre las ocurrencias relevantes del desarrollo de la obra, pudiendo realizar sus comunicaciones por correo electrónico y/o cualquier otro medio.

#### **XX. Solución de Controversias:**

- Las controversias que surjan entre las partes durante la ejecución del contrato se resuelven mediante conciliación o arbitraje, según el acuerdo de las partes.
- Cualquiera de las partes tiene derecho a iniciar el arbitraje a fin de resolver dichas controversias dentro del plazo previsto en la Ley y su Reglamento de Contrataciones del Estado.
- Facultativamente, cualquiera de las partes tiene el derecho a solicitar una conciliación dentro del plazo señalado en el artículo 224 del Reglamento de la Ley de Contrataciones del Estado, sin perjuicio de recurrir al arbitraje, en caso no se llegue a un acuerdo entre ambas partes o se llegue a un acuerdo parcial. Las controversias sobre nulidad del contrato solo pueden ser sometidas a arbitraje.
- Con relación a la conciliación, de ser el caso, deberán ser sometidas en los centros de conciliación de la jurisdicción de la región Cajamarca<sup>21</sup> o el más cercano, siempre que sea acreditado para ello.

#### **XXI. Informes y/o Entregables de la supervisión**

Cada expediente deberá ser presentado en forma independiente y por separado. La supervisión como resultado de su prestación de servicios, presentará a la Entidad la siguiente documentación:

- **INFORME DE VALORIZACIONES DE AVANCE DE OBRA.**  
Las Valorizaciones mensuales de avance de obra del Contratista serán dentro del plazo estipulado por la Ley y su Reglamento de contrataciones del Estado vigente y/o dentro de los primeros 05 días naturales del mes siguientes contados desde el primer día hábil de dicho mes adjuntando ficha de información mensual y un resumen ejecutivo, debiendo contener, una relación enumerativa no limitativa, en los aspectos siguientes:

##### **A. POR PARTE DE LA SUPERVISIÓN**

- Actividades desarrolladas por el Supervisor de Obra
- Memoria explicativa de los avances de obra y asuntos más saltantes, justificaciones de retrasos en caso que los hubiese, proponiendo

<sup>21</sup> Consulta absuelta en el pliego de consultas y observaciones

soluciones para su corrección.

- Relación de todos los ensayos realizados en la obra y controles efectuados
- Personal y equipos empleados en la Supervisión de Obra, durante el período comprendido del informe.
- Gráficos y Fotografías, que mostrarán el estado de avance de la Obra.
- Copias de las comunicaciones más importantes intercambiadas con el Contratista, Entidad o con terceros.

**B. POR PARTE DEL CONTRATISTA EJECUTOR DE OBRA**

- Informe acerca de los avances físicos y valorizados del Contratista, breve descripción de los trabajos ejecutados, métodos de construcción propuestos y/o ejecutados, cuadros y gráficos que muestren el programa real en comparación con el programado.
- Presentar la documentación por la cual se certifique que los materiales y equipos cumplen con las especificaciones técnicas.
- Estado de avance económico y financiero de la obra: incluirá los avances económicos por partidas, gastos generales, utilidad y amortizaciones, cuadro y diagrama de avance mensual y acumulado por rubros o partidas genéricas (incluido adicionales y deductivos), comparación con el avance vigente. El estado financiero de la obra incluirá un cuadro resumen de pagos a cuenta, y relación de Cartas Fianza vigentes, donde corresponda.
- Lista de personal y equipo empleado por el Contratista durante el período respectivo, indicando variaciones con lo programado, si las hubiese.
- Comparará entre el avance programado y el realmente ejecutado, explicando las causas que hayan motivado atrasos, si las hubiera, y de las disposiciones tomadas para superarlos.
- Previsibles dificultades futuras y las soluciones que se propone adoptar o que ya adoptó, sugiriendo la intervención de La Entidad, si lo considera indispensable.

**C. INFORMES ESPECIALES**

- Serán presentados dentro del plazo de tres (3) días hábiles de haber sido requeridos, o en el plazo que señale LA ENTIDAD.
- Informes solicitados por la Entidad dentro del plazo antes indicado. Si por razones justificadas el Informe Especial amerita un plazo mayor, la Entidad establecerá el plazo de presentación.
- Informe de oficio sin que lo pida la Entidad cuando se trata de asuntos que requieran decisión o resolución de la Entidad y se trate de hacer conocer acciones administrativas que haya tomado y que serán cursadas en el más breve plazo.

**D. INFORME DE LIQUIDACION DE OBRA**

- Revisar y emitir pronunciamiento respecto al expediente de liquidación de obra formulada por el contratista, revisando y validando los informes del personal clave.
- Dentro de los plazos establecidos en el Reglamento de la Ley de contrataciones, el supervisor presentará sus propios cálculos, excluyendo las obligaciones sometidas a un medio de solución de controversias.

Forma parte del expediente de liquidación de obra, la recepción del procesamiento digital de la información y los planos post construcción georreferenciados definitivos.

**XXII. Adelantos**

LA ENTIDAD no otorgará adelanto directo tampoco para materiales.

**XXIII. Forma de Pago**

La entidad realizará el pago por la contraprestación pactada a favor del contratista, en dos formas:

- Supervisión a la ejecución de la obra mediante pagos mensuales en el sistema de contratación de TARIFAS.
- Supervisión a la liquidación del contrato de obra y en forma de pago UNICO en el marco del sistema de contratación A SUMA ALZADA.

En caso que el Supervisor empiece a prestar sus servicios cuando la obra ya se hubiese iniciado, solo se pagará lo efectivamente ejecutado del servicio; es decir, NO se efectuará pago alguno, en los días o periodo en que, la supervisión no ha tenido participación en la ejecución de la obra.

De haber paralización total de la obra no imputable a las partes y con suspensión del plazo de ejecución de obra, no se realizará pago alguno al consultor del servicio en dicho periodo, salvo la Ley y su Reglamentos de contrataciones del estado lo faculte.

**XXIV. Conformidad de Pago**

La conformidad de pago del servicio de consultoría por la supervisión a la ejecución y liquidación de obra, será otorgada por el área usuaria de la Entidad o quien se le hubiere delegado ello.

**XXV. Exigencias mínimas en el uso de equipos e implementos de seguridad**

La Supervisión cumplirá estrictamente, lo regulado en la norma G-050, dotando a todo su personal técnico clave y no clave, personal auxiliar y de apoyo con sus implementos de seguridad:

- Casco de protección
- Anteojos de seguridad
- Protectores auditivos
- Zapatos de seguridad
- Guantes de cuero
- Respirador de polvo o vapores orgánicos (según sea el caso)
- Chaleco
- Bloqueadores solares.

**3.1.2 Consideraciones específicas**

**a) De la especialidad y categoría del consultor de obra**

El consultor de obra debe contar con inscripción vigente en el RNP como consultor de obra en la especialidad de Consultor en obras de represas, irrigaciones y afines, categoría B.

**b) Condiciones de los consorcios**

De conformidad con el numeral 49.5 del artículo 49 del Reglamento, el área usuaria puede incluir lo siguiente:

- 1) El número máximo de consorciados es de dos (2).
- 2) El porcentaje mínimo de participación de cada consorciado es mayor al 40%.
- 3) El porcentaje mínimo de participación en la ejecución del contrato, para el integrante del consorcio que acredite mayor experiencia, es de 50%.

**c) Del personal**

**FORMACIÓN ACADÉMICA**

1. Residente de obra: Profesión: Ingeniero agrícola y/o agrónomo o ingeniero civil, titulado, colegiado y habilitado
2. Especialista ambiental: Profesión: Ingeniero de recursos ambientales o ingeniero civil o ingeniero ambiental y/o Ingeniero forestal y ambiental titulado colegiado y habilitado
3. Especialista de seguridad en obra y salud en el trabajo: Profesión: ingeniero civil o ingeniero industrial o Ingeniero Metalúrgico o Ingeniero Minas titulado, colegiado y habilitado



4. Especialista de calidad: Profesión: Ingeniero civil titulado, colegiado y habilitado

**EXPERIENCIA DEL PERSONAL CLAVE**

<b>PLANTEL PROFESIONAL CLAVE</b>		
<b>N</b>	<b>CARGO</b>	<b>EXPERIENCIA</b>
1	SUPERVISOR DE OBRA	Experiencia de veinticuatro (24) meses desde la obtención de la colegiatura en obras similares  La experiencia se acreditará teniendo como mínimo cinco participaciones en distintas obras públicas o privadas como Residente o Ingeniero Residente o jefe de supervisión o supervisor o la combinación de estos términos.
2	ESPECIALISTA AMBIENTAL	Experiencia de dieciocho (18) meses desde la obtención de la colegiatura en obras en general.  La experiencia se acreditará teniendo como mínimo tres participaciones en distintas obras públicas o privadas como ingeniero o supervisor o responsable o especialista: ambiental o impacto ambiental o medio ambiente o mitigación ambiental o impacto ambiental, o la combinación de estos términos.
3	ESPECIALISTA DE SEGURIDAD EN OBRA Y SALUD EN EL TRABAJO	Experiencia de dieciocho (18) meses desde la obtención de la colegiatura en obras en general.  La experiencia se acreditará teniendo como mínimo dos participaciones en distintas obras públicas o privadas como Jefe o ingeniero o supervisor o especialista de: salud ocupacional o seguridad de obra o Seguridad e higiene ocupacional o seguridad y salud ocupacional o seguridad en el trabajo o prevencionista de riesgos laborales o la combinación de estos términos.
4	ESPECIALISTA EN CALIDAD	Experiencia de doce (12) meses desde la obtención de la colegiatura en obras general.  La experiencia se acreditará teniendo como mínimo dos participaciones en distintas obras públicas o privadas como Ingeniero o supervisor o jefe o especialista o asistente de calidad o aseguramiento de calidad o control de calidad o la combinación de estos términos.

Se considerará como experiencia similar para el plantel clave lo siguiente: Creación y/o Construcción y/o Descolmatación y/o Encauzamiento En Defensa Ribereña y/o Ríos y/o Muros De Contención.

El Supervisor de obra debe cumplir con las calificaciones y la experiencia mínima establecida en el artículo 179 del Reglamento. En ese sentido, el supervisor de obra debe ser un profesional colegiado, habilitado y especializado

El supervisor de obra no podrá prestar servicios en más de una obra a la vez.

La permanencia en obra del Supervisor es al cien (100%) durante la ejecución de la obra. Los demás profesionales o especialistas, es según lo establecido en el expediente técnico, con el fin de garantizar un óptimo cumplimiento de la ejecución contractual.

La experiencia del plantel profesional clave deberá ser acreditada en periodos de tiempo distintos sin traslape, de presentarse experiencia ejecutada paralelamente (traslape) para el computo del tiempo de dicha experiencia solo se considerará una vez el periodo traslapado.

La colegiatura y habilitación de los profesionales se requerirá para el inicio de su participación efectiva en obra, tanto para aquellos titulados en el Perú o en el extranjero.

**d) Del equipamiento**

N°	TIPO Y CARACTERISTICAS DEL EQUIPAMIENTO	CANTIDAD
01	Computadora y/o equipo de computo <sup>22</sup>	1 Unid
02	Impresora	1 Unid
03	Camioneta	1 Unid

**e) De la experiencia del consultor de obra en la especialidad**

El postor debe acreditar un monto facturado acumulado equivalente a S/. 280, 647.95 (Doscientos ochenta mil seiscientos cuarenta y siete con 95/100 Soles), por la contratación de servicios de consultoría de obra iguales o similares al objeto de la convocatoria, durante los diez (10) años anteriores a la fecha de la presentación de ofertas que se computarán desde la fecha de la conformidad o emisión del comprobante de pago, según corresponda.

SE CONSIDERAN SERVICIOS DE CONSULTORÍA DE OBRA SIMILARES PARA LA SUPERVISIÓN DE OBRA A LOS SIGUIENTES: RENOVACIÓN Y/O AMPLIACIÓN Y/O MEJORAMIENTO Y/O CREACION DE: DEFENSAS RIBEREÑAS Y/O SERVICIOS DE AGUA Y/O MUROS DE CONTENCIÓN Y/O CANALES.

La experiencia del postor en la especialidad se acreditará con copia simple de (i) contratos u órdenes de servicios y su respectiva conformidad, constancia de prestación o liquidación del contrato; o (ii) comprobantes de pago cuya cancelación se acredite documental y fehacientemente, con voucher de depósito, nota de abono, reporte de estado de cuenta, cualquier otro documento emitido por Entidad del sistema financiero que acredite el abono o mediante cancelación en el mismo comprobante de pago

**f) Penalidades**

Se aplicará una penalidad por cada día de atraso hasta un máximo del 10% del contrato, la penalidad se aplicará automáticamente y se calculará de acuerdo con la siguiente fórmula:

$$\text{Penalidad diaria} = \frac{0.10 \times \text{monto vigente}}{F \times \text{plazo vigente en días}}$$

Donde F tendrá los siguientes valores:  
Para plazos mayores a sesenta (60) días, F = 0.15.

**De las otras penalidades aplicables**

De acuerdo con el artículo 163° se pueden establecer otras penalidades, las cuales deben ser objetivas, razonables, congruentes y proporcionales con el objeto de la contratación. Cabe precisar que la penalidad por mora y las otras penalidades pueden alcanzar cada una un monto máximo equivalente al diez por ciento (10%) del monto del contrato vigente.

Según lo previsto en el artículo 190 del Reglamento, en este tipo de penalidades se deben incluir las siguientes:

Otras penalidades			
N°	Supuestos de aplicación de penalidad	Forma de cálculo	Procedimiento
1	Cuando el personal acreditado permanece menos de sesenta (60) días desde el inicio de su	0.5 UIT por cada día de ausencia del personal en el plazo	Según informe de la Sub Gerencia de

<sup>22</sup> Modificado por observaciones a las bases



Otras penalidades			
N°	Supuestos de aplicación de penalidad	Forma de cálculo	Procedimiento
	participación en la ejecución del contrato o del íntegro del plazo de ejecución, si este es menor a los sesenta (60) días, de conformidad con las disposiciones establecidas en el numeral 190.2 del artículo 190 del Reglamento	previsto.	Infraestructura y Desarrollo Urbano y Rural la Entidad
2	En caso el contratista incumpla con su obligación de ejecutar la prestación con el personal acreditado o debidamente sustituido.	0.5 UIT por cada día de ausencia del personal.	Según informe de la Sub Gerencia de Infraestructura y Desarrollo Urbano y Rural la Entidad
3	Si como consecuencia de verificar el funcionamiento u operatividad de la infraestructura culminada y las instalaciones y equipos en caso corresponda, el comité de recepción advierte que la obra no se encuentra culminada	2% al monto del contrato de supervisión.	Según informe de la Sub Gerencia de Infraestructura y Desarrollo Urbano y Rural la Entidad
4	En caso el supervisor de obra no absuelva las consultas o las absuelva fuera del plazo señalado en el numeral 193.3 del artículo 193 del Reglamento.	Una (1) <sup>23</sup> de UIT por no atender las consultas formuladas por el residente de obra, según lo dispuesto en el literal b) del numeral 193.10 del artículo 193 del Reglamento.	Según informe de la Sub Gerencia de Infraestructura y Desarrollo Urbano y Rural la Entidad
5	Cuando la Supervisión no reporte a la Entidad, los accidentes de trabajo de acuerdo a lo estipulado en la Ley 29783 de Seguridad y Salud en el Trabajo.	Cinco por ciento de una Unidad Impositiva Tributaria (5 % UIT). por evento de accidente o accidentes no reportado.	Según informe de la Sub Gerencia de Infraestructura y Desarrollo Urbano y Rural la Entidad
6	No cumple con presentar el informe o presenta en forma incompleta la solicitud de ampliación de plazo presentada por el contratista dentro del plazo de cinco días contabilizados desde el día siguiente de la fecha de su presentación	Cinco por ciento de una Unidad Impositiva Tributaria (5 % UIT).	Según informe de la Sub Gerencia de Infraestructura y Desarrollo Urbano y Rural la Entidad
7	No cumple con presentar el informe o presenta de manera incompleta la necesidad de ejecutar prestación adicional de obra solicitado en el cuaderno de obra digital por el	Cinco por ciento de una Unidad Impositiva Tributaria (5 % UIT). por evento	Según informe de la Sub Gerencia de Infraestructura y Desarrollo Urbano y Rural

<sup>23</sup> Modificado por observaciones a las bases

<b>Otras penalidades</b>			
<b>N°</b>	<b>Supuestos de aplicación de penalidad</b>	<b>Forma de cálculo</b>	<b>Procedimiento</b>
	contratista, dentro del plazo máximo de 5 días calendario, contabilizado desde el día siguiente del registro por el contratista.		la Entidad
8	Cuando incumple con emitir su opinión sobre el expediente técnico del adicional de obra, cuando corresponda en un plazo máximo de 5 días hábiles de recepcionado dicho expediente técnico.	Cinco por ciento de una Unidad Impositiva Tributaria (5 % UIT). por cada día de retraso	Según informe de la Sub Gerencia de Infraestructura y Desarrollo Urbano y Rural la Entidad
9	No verifica que el contratista amplíe el monto de la garantía de fiel cumplimiento en función de los adicionales de acuerdo con el Reglamento de la ley de contrataciones.	0.05% del monto del contrato vigente por ocurrencia.	Según informe de la Sub Gerencia de Infraestructura y Desarrollo Urbano y Rural la Entidad

**Procedimiento para aplicación de penalidad:**

- Para la aplicación de la presente tabla de penalidades, la Sub Gerencia de Infraestructura y Desarrollo Urbano y Rural de la Municipalidad Distrital de San marcos de rocchac notificará al SUPERVISOR a través de carta dentro de un plazo máximo de dos (2) días hábiles siguientes de ocurrida la infracción con indicación de la falta cometida, la fecha, hora, personal involucrado, circunstancias y pruebas con las que se verificó la infracción como vistas fotográficas, etc.
- El SUPERVISOR tendrá un plazo de dos (2) días hábiles para justificar la infracción cometida, luego de lo cual, si la Sub Gerencia de Infraestructura y Desarrollo Urbano y Rural de la Entidad considera que no existe justificación, ordenará la aplicación de la penalidad.
- Estas penalidades se deducen de las valorizaciones o en la liquidación final, según corresponda; o si fuera necesario, se cobra del monto resultante de la ejecución de la garantía de fiel cumplimiento.
- La penalidad por mora y las otras penalidades pueden alcanzar cada una un monto máximo equivalente al diez por ciento (10%) del monto del del contrato vigente, o de ser el caso, del ítem que debió ejecutarse.
- Cuando se llegue a cubrir el monto máximo de la penalidad por mora o el máximo para otras penalidades, la Municipalidad Distrital de San marcos de Rocchac puede resolver el contrato por incumplimiento.
- En caso el Contratista no esté de acuerdo con la aplicación de la Penalidad podrá hacer uso de los mecanismos de solución de controversia establecidos en el Contrato y/o en la Ley de Contrataciones del Estado y su Reglamento.
  - Cabe precisar que la penalidad por mora y otras penalidades pueden alcanzar cada una un monto máximo equivalente al diez por ciento (10%) del monto del contrato vigente, o de ser el caso, del ítem que debió ejecutarse.
  - No se puede incluir como otras penalidades la sola presentación de la solicitud de sustitución del personal acreditado. La penalidad por sustitución del personal
  - 
  - Aplica siempre y cuando la Entidad no haya aprobado su sustitución, según lo previsto en el numeral 190.4 del artículo 190 del Reglamento

**XXVI. Subcontratación**

La Municipalidad Distrital de San marcos de Rocchac no autoriza la sub contratación del servicio.

**XXVII. Confidencialidad del Contratista**

El SUPERVISOR deberá guardar absoluta reserva y confidencialidad en el manejo de la información y documentación a la que tenga acceso durante la prestación. No podrá revelar detalles sobre el alcance del servicio a terceros, excepto cuando resulte estrictamente necesario para el cumplimiento del contrato. En ambos casos, el SUPERVISOR deberá dar cumplimiento y será responsable de la aplicación a todas las políticas en materia de seguridad de la información. Asimismo, la información proporcionada a EL SUPERVISOR, o la que éste obtenga durante la ejecución de su prestación, serán exclusivamente aplicados o utilizados para el cumplimiento de los fines del mismo. La información a la que se hace referencia consiste en estadísticas, mapas, dibujos, fotografías, planos, inventarios, documentación oficial, entre otros.

**XXVIII. De las contrataciones por paquete**

No resulta aplicable

**XXIX. Consultas**

Las consultas en cuaderno de obra digital son el mecanismo a través del cual el residente de obra comunica al Supervisor las observaciones discrepancias, deficiencias, omisiones, aclaraciones que tiene respecto a determinada información del expediente técnico. El residente de obra debe formular las consultas con toda claridad, precisando cuál es el tema a discernir. Asimismo, las consultas que por su naturaleza requieran opinión del proyectista y afecten la ruta crítica del proyecto deberán de ser planteadas por el residente de obra de manera oportuna y de generarse demoras la Entidad no asumirá los costos que genere. En tanto que el Supervisor debe absolver las consultas en la forma, plazos de respuesta, alcances y atribuciones, de acuerdo lo dispuesto en el art.193° del Reglamento de la Ley de Contrataciones del Estado

**XXX. Actualización del Programa de Ejecución de Obra**

Cuando por razones no imputables al contratista el Programa de Ejecución de Obra vigente no refleje adecuadamente el avance real del progreso de la obra, a pedido del supervisor o inspector, el contratista presenta a la supervisión, con copia a la entidad, en un plazo máximo de siete (7) días, la actualización del Programa de Ejecución de Obra y de los calendarios de avance de obra valorizado, de adquisición de materiales e insumos y de utilización de equipos de manera que estos reflejen adecuadamente la situación del avance de las obras y lo necesario para su culminación en el plazo contractual vigente, siempre que no se haya afectado la ruta crítica

El Programa de Ejecución de Obra actualizado y sus calendarios muestran claramente las diferencias con el Programa de Ejecución de Obra previo, así como la propuesta sustentada del contratista que permita superar las posibles desviaciones que se hubieran presentado, con la finalidad de asegurar el cumplimiento del plazo contractual

El supervisor luego de revisarlo en un plazo que no exceda de siete días manifiesta su aprobación u observaciones. En caso haya observaciones, éstas son levantadas por el contratista en un plazo máximo de siete días, luego de los cuales el supervisor emite el Programa de Ejecución de Obra actualizado y sus calendarios que se constituyen en el Programa de Ejecución de Obra y calendarios vigentes. En caso el supervisor o inspector no se manifieste en los plazos señalados, la Entidad, en un plazo máximo de cinco días de vencido el plazo del supervisor, emite su conformidad u observaciones a los programas presentados; en caso se emitan observaciones, se sigue el procedimiento previsto para el levantamiento de observaciones aplicable a la revisión que debió realizar el supervisor o inspector. Si la Entidad no se manifiesta, se da por aprobado el Programa

de Ejecución de Obra Actualizado y los calendarios propuestos por el contratista que pasan a ser los documentos vigentes.

Ante la falta de presentación del Programa de Ejecución de Obra actualizado y sus calendarios por el contratista en el plazo señalado en el numeral 202.1, el supervisor o inspector lo elabora y se vuelve obligatorio para todos sus efectos.

#### **XXXI. Demoras Injustificadas en la Ejecución de la Obra**

Durante la ejecución de la obra, el contratista está obligado a cumplir los avances parciales establecidos en el calendario de avance de obra vigente. En caso de retraso injustificado, cuando el monto de la valorización acumulada ejecutada a una fecha determinada sea menor al ochenta por ciento del monto de la valorización acumulada programada a dicha fecha, el supervisor ordena al contratista que presente, dentro de los siete días siguientes, un nuevo calendario que contemple la aceleración de los trabajos, de modo que se garantice el cumplimiento de la obra dentro del plazo previsto, anotando tal hecho en el cuaderno de obra.

El calendario acelerado es revisado por el supervisor de obra, quién a su vez en un plazo de tres días otorga conformidad y lo eleva a la Entidad para su aprobación en un plazo de siete (7) días, contados a partir del día siguiente de la recepción del informe del inspector o supervisor. De no pronunciarse la Entidad en el plazo señalado, se tiene por aprobado el calendario elevado por el inspector o supervisor.

Dicho calendario se toma en cuenta solo con fines del control de los avances físicos reprogramados de la obra y no para el análisis de afectación de la ruta crítica con fines de trámite de ampliaciones de plazo, para cuyo caso se considera el último calendario actualizado vigente.

La falta de presentación de este calendario dentro del plazo señalado en el numeral precedente puede ser causal para que opere la intervención económica de la obra o la resolución del contrato. El nuevo calendario no exime al contratista de la responsabilidad por demoras injustificadas, ni es aplicable para el cálculo y control de reajustes ni para sustentar las solicitudes de ampliaciones de plazo.

#### **XXXII. Recepción y Liquidación de obra**

- Al terminar todos los trabajos, El Contratista hará entrega de la obra a la Comisión de Recepción, nombrada por la Entidad de acuerdo a lo señalado en el Reglamento de la Ley de Contrataciones y Adquisiciones del Estado.
- Previamente el "Supervisor" hará una revisión final de todas las partes y se establecerá su conformidad de acuerdo a planos y Especificaciones Técnicas. Así mismo, previamente a la recepción de la obra, el Contratista de la obra deberá efectuar la limpieza general de toda el área utilizada para la ejecución de la obra incluyendo áreas libres, etc. Las instalaciones y las estructuras definitivas serán sometidas a pruebas en las condiciones y por el tiempo que las Especificaciones lo señalen.
- Se levantará un acta en donde se establezca la conformidad de la obra o se establezcan los defectos observados, dándose en este último caso un plazo al Contratista de la obra para la subsanación correspondiente. Vencido el cual, se hará una nueva inspección en donde se establezca la conformidad del "Supervisor".

#### **XXXIII. Responsabilidad por Vicios Ocultos**

El plazo de responsabilidad de la supervisión de obra es de siete (07) años contados a partir de la conformidad de obra otorgado por la Entidad.

## REQUISITOS DE CALIFICACIÓN

Los requisitos de calificación que la Entidad **debe** adoptar son los siguientes:

<b>A</b>	<b>CAPACIDAD LEGAL</b>
	<b>HABILITACIÓN</b>
	<u>Requisitos:</u>  El consultor deberá contar con inscripción vigente en el Registro Nacional de Proveedores RNP en el Capítulo de Consultoría de obras en la especialidad de CONSULTOR EN OBRAS DE REPRESAS, IRRIGACIONES Y AFINES -CATEGORIA B.  <div><b>Importante</b> <i>De conformidad con la Opinión N° 186-2016/DTN, la habilitación de un postor, está relacionada con cierta atribución con la cual debe contar el proveedor para poder llevar a cabo la actividad materia de contratación, este es el caso de las actividades reguladas por normas en las cuales se establecen determinados requisitos que las empresas deben cumplir a efectos de estar habilitadas para la ejecución de determinado servicio o estar autorizadas para la comercialización de ciertos bienes en el mercado.</i></div>
	<u>Acreditación:</u>  Deberá adjuntar copia del Registro Nacional de Proveedores RNP vigente en la especialidad y categoría antes mencionada.  <div><b>Importante</b> <i>En el caso de consorcios, todos los integrantes deben acreditar este requisito.</i></div>

<b>B</b>	<b>CAPACIDAD TÉCNICA Y PROFESIONAL</b>
<b>B.1</b>	<b>CALIFICACIONES DEL PERSONAL CLAVE</b>
	<b>FORMACIÓN ACADÉMICA</b>
	<u>Requisitos:</u>  Residente de obra: Profesión: Ingeniero agrícola y/o agrónomo o ingeniero civil, titulado, colegiado y habilitado 2. Especialista ambiental: Profesión: Ingeniero de recursos ambientales o ingeniero civil ingeniero ambiental y/o Ingeniero forestal y ambiental titulado colegiado y habilitado 3. Especialista de seguridad en obra y salud en el trabajo: Profesión: ingeniero civil o ingeniero industrial o Ingeniero Metalúrgico o Ingeniero Minas titulado, colegiado y habilitado 4. Especialista de calidad: Profesión: Ingeniero civil titulado, colegiado y habilitado  <u>Acreditación:</u>  De conformidad con el numeral 49.3 del artículo 49 y el literal e) del numeral 139.1 del

	artículo 139 del Reglamento este requisito de calificación se acredita para la suscripción del contrato.																			
	<div><div>Importante</div><div>De conformidad con el artículo 186 del Reglamento el supervisor, debe cumplir con las mismas calificaciones profesionales establecidas para el residente de obra. Asimismo, el jefe del proyecto para la elaboración del expediente técnico debe cumplir con las calificaciones exigidas en el artículo 188 del Reglamento.</div></div>																			
B.2	EXPERIENCIA DEL PERSONAL CLAVE																			
	<div>Requisitos:</div> <table><tr><td></td><td colspan="2">PLANTEL PROFESIONAL CLAVE</td></tr><tr><td>N</td><td>CARGO</td><td>EXPERIENCIA</td></tr><tr><td>1</td><td>SUPERVISOR DE OBRA</td><td><p>Experiencia de veinticuatro (24) meses desde la obtención de la colegiatura en obras similares</p><p>La experiencia se acreditará teniendo como mínimo cinco participaciones en distintas obras públicas o privadas como Residente o Ingeniero Residente o jefe de supervisión o supervisor o la combinación de estos términos.</p></td></tr><tr><td>2</td><td>ESPECIALISTA AMBIENTAL</td><td><p>Experiencia de dieciocho (18) meses desde la obtención de la colegiatura en obras en general.</p><p>La experiencia se acreditará teniendo como mínimo tres participaciones en distintas obras públicas o privadas como ingeniero o supervisor o responsable o especialista: ambiental o impacto ambiental o medio ambiente o mitigación ambiental o impacto ambiental, o la combinación de estos términos.</p></td></tr><tr><td>3</td><td>ESPECIALISTA DE SEGURIDAD EN OBRA Y SALUD EN EL TRABAJO</td><td><p>Experiencia de dieciocho (18) meses desde la obtención de la colegiatura en obras en general.</p><p>La experiencia se acreditará teniendo como mínimo dos participaciones en distintas obras públicas o privadas como Jefe o ingeniero o supervisor o especialista de: salud ocupacional o seguridad de obra o Seguridad e higiene ocupacional o seguridad y salud ocupacional o seguridad en el trabajo o prevencionista de riesgos laborales o la combinación de estos términos.</p></td></tr><tr><td>4</td><td>ESPECIALISTA EN CALIDAD</td><td><p>Experiencia de doce (12) meses desde la obtención de la colegiatura en obras general.</p><p>La experiencia se acreditará teniendo como mínimo dos participaciones en distintas obras públicas o privadas como Ingeniero o supervisor o jefe o especialista o asistente de calidad o aseguramiento de calidad o control de calidad o la combinación de estos términos.</p></td></tr></table>			PLANTEL PROFESIONAL CLAVE		N	CARGO	EXPERIENCIA	1	SUPERVISOR DE OBRA	<p>Experiencia de veinticuatro (24) meses desde la obtención de la colegiatura en obras similares</p> <p>La experiencia se acreditará teniendo como mínimo cinco participaciones en distintas obras públicas o privadas como Residente o Ingeniero Residente o jefe de supervisión o supervisor o la combinación de estos términos.</p>	2	ESPECIALISTA AMBIENTAL	<p>Experiencia de dieciocho (18) meses desde la obtención de la colegiatura en obras en general.</p> <p>La experiencia se acreditará teniendo como mínimo tres participaciones en distintas obras públicas o privadas como ingeniero o supervisor o responsable o especialista: ambiental o impacto ambiental o medio ambiente o mitigación ambiental o impacto ambiental, o la combinación de estos términos.</p>	3	ESPECIALISTA DE SEGURIDAD EN OBRA Y SALUD EN EL TRABAJO	<p>Experiencia de dieciocho (18) meses desde la obtención de la colegiatura en obras en general.</p> <p>La experiencia se acreditará teniendo como mínimo dos participaciones en distintas obras públicas o privadas como Jefe o ingeniero o supervisor o especialista de: salud ocupacional o seguridad de obra o Seguridad e higiene ocupacional o seguridad y salud ocupacional o seguridad en el trabajo o prevencionista de riesgos laborales o la combinación de estos términos.</p>	4	ESPECIALISTA EN CALIDAD	<p>Experiencia de doce (12) meses desde la obtención de la colegiatura en obras general.</p> <p>La experiencia se acreditará teniendo como mínimo dos participaciones en distintas obras públicas o privadas como Ingeniero o supervisor o jefe o especialista o asistente de calidad o aseguramiento de calidad o control de calidad o la combinación de estos términos.</p>
	PLANTEL PROFESIONAL CLAVE																			
N	CARGO	EXPERIENCIA																		
1	SUPERVISOR DE OBRA	<p>Experiencia de veinticuatro (24) meses desde la obtención de la colegiatura en obras similares</p> <p>La experiencia se acreditará teniendo como mínimo cinco participaciones en distintas obras públicas o privadas como Residente o Ingeniero Residente o jefe de supervisión o supervisor o la combinación de estos términos.</p>																		
2	ESPECIALISTA AMBIENTAL	<p>Experiencia de dieciocho (18) meses desde la obtención de la colegiatura en obras en general.</p> <p>La experiencia se acreditará teniendo como mínimo tres participaciones en distintas obras públicas o privadas como ingeniero o supervisor o responsable o especialista: ambiental o impacto ambiental o medio ambiente o mitigación ambiental o impacto ambiental, o la combinación de estos términos.</p>																		
3	ESPECIALISTA DE SEGURIDAD EN OBRA Y SALUD EN EL TRABAJO	<p>Experiencia de dieciocho (18) meses desde la obtención de la colegiatura en obras en general.</p> <p>La experiencia se acreditará teniendo como mínimo dos participaciones en distintas obras públicas o privadas como Jefe o ingeniero o supervisor o especialista de: salud ocupacional o seguridad de obra o Seguridad e higiene ocupacional o seguridad y salud ocupacional o seguridad en el trabajo o prevencionista de riesgos laborales o la combinación de estos términos.</p>																		
4	ESPECIALISTA EN CALIDAD	<p>Experiencia de doce (12) meses desde la obtención de la colegiatura en obras general.</p> <p>La experiencia se acreditará teniendo como mínimo dos participaciones en distintas obras públicas o privadas como Ingeniero o supervisor o jefe o especialista o asistente de calidad o aseguramiento de calidad o control de calidad o la combinación de estos términos.</p>																		



	<p>Se considerará como experiencia similar para el plantel clave lo siguiente: Creación y/o Construcción y/o Descolmatación y/o Encauzamiento En Defensa Ribereña y/o Ríos y/o Muros De Contención.</p> <p><u>Acreditación:</u></p> <p>De conformidad con el numeral 49.3 del artículo 49 y el literal e) del numeral 139.1 del artículo 139 del Reglamento este requisito de calificación se acredita para la suscripción del contrato.</p> <div style="border: 1px solid black; padding: 5px; margin-top: 10px;"> <p><b>Importante</b></p> <p><i>De conformidad con el artículo 186 del Reglamento el supervisor, debe cumplir con la misma experiencia establecida para el residente de obra. Asimismo, el jefe del proyecto para la elaboración del expediente técnico debe cumplir con la experiencia exigida en el artículo 188 del Reglamento.</i></p> </div>
--	--

B	CAPACIDAD TÉCNICA Y PROFESIONAL														
B.3	EQUIPAMIENTO ESTRATÉGICO														
	<u>Requisitos:</u> <table><tr><td>N°</td><td>TIPO Y CARACTERISTICAS DEL EQUIPAMIENTO</td><td>CANTIDAD</td></tr><tr><td>01</td><td>Computadora y/o equipo de computo<sup>24</sup></td><td>1 Unid</td></tr><tr><td>02</td><td>Impresora</td><td>1 Unid</td></tr><tr><td>03</td><td>Camioneta</td><td>1 Unid</td></tr></table> <u>Acreditación:</u> <p>De conformidad con el numeral 49.3 del artículo 49 y el literal e) del numeral 139.1 del artículo 139 del Reglamento este requisito de calificación se acredita para la suscripción del contrato.</p>			N°	TIPO Y CARACTERISTICAS DEL EQUIPAMIENTO	CANTIDAD	01	Computadora y/o equipo de computo <sup>24</sup>	1 Unid	02	Impresora	1 Unid	03	Camioneta	1 Unid
N°	TIPO Y CARACTERISTICAS DEL EQUIPAMIENTO	CANTIDAD													
01	Computadora y/o equipo de computo <sup>24</sup>	1 Unid													
02	Impresora	1 Unid													
03	Camioneta	1 Unid													
C	EXPERIENCIA DEL POSTOR EN LA ESPECIALIDAD														
	<u>Requisitos:</u> <p>El postor debe acreditar un monto facturado acumulado equivalente a S/. 280,647.95 (Doscientos ochenta mil seiscientos cuarenta y siete con 95/100 Soles) por la contratación de servicios de consultoría de obra iguales o similares al objeto de la convocatoria, durante los diez (10) años anteriores a la fecha de la presentación de ofertas que se computarán desde la fecha de la conformidad o emisión del comprobante de pago, según corresponda.</p> <p>SE CONSIDERAN SERVICIOS DE CONSULTORÍA DE OBRA SIMILARES PARA LA SUPERVISIÓN DE OBRA A LOS SIGUIENTES: RENOVACIÓN Y/O AMPLIACIÓN Y/O MEJORAMIENTO Y/O CREACION DE: DEFENSAS RIBEREÑAS Y/O SERVICIOS DE AGUA Y/O MUROS DE CONTENCIÓN Y/O CANALES.</p>														

<sup>24</sup> Modificado por observaciones a las bases



Acreditación:

La experiencia del postor en la especialidad se acreditará con copia simple de (i) contratos u órdenes de servicios y su respectiva conformidad, constancia de prestación o liquidación del contrato; o (ii) comprobantes de pago cuya cancelación se acredite documental y fehacientemente, con voucher de depósito, nota de abono, reporte de estado de cuenta, cualquier otro documento emitido por Entidad del sistema financiero que acredite el abono o mediante cancelación en el mismo comprobante de pago<sup>25</sup>.

**Los postores pueden presentar hasta un máximo de veinte (20) contrataciones para acreditar el requisito de calificación y el factor “Experiencia de Postor en la Especialidad”.**

En caso los postores presenten varios comprobantes de pago para acreditar una sola contratación, se debe acreditar que corresponden a dicha contratación; de lo contrario, se asumirá que los comprobantes acreditan contrataciones independientes, en cuyo caso solo se considerará, las veinte (20) primeras contrataciones indicadas en el **Anexo N° 8** referido a la Experiencia del Postor en la Especialidad.

En el caso de servicios de supervisión en ejecución, solo se considera como experiencia la parte del contrato que haya sido ejecutada durante los diez (10) años anteriores a la fecha de presentación de ofertas, debiendo adjuntarse copia de las conformidades correspondientes a tal parte o los respectivos comprobantes de pago cancelados.

En los casos que se acredite experiencia adquirida en consorcio, debe presentarse la promesa de consorcio o el contrato de consorcio del cual se desprenda fehacientemente el porcentaje de las obligaciones que se asumió en el contrato presentado; de lo contrario, no se computará la experiencia proveniente de dicho contrato.

Asimismo, cuando se presenten contratos derivados de procesos de selección convocados antes del 20.09.2012, la calificación se ceñirá al método descrito en la Directiva “Participación de Proveedores en Consorcio en las Contrataciones del Estado”, debiendo presumirse que el porcentaje de las obligaciones equivale al porcentaje de participación de la promesa de consorcio o del contrato de consorcio. En caso que en dichos documentos no se consigne el porcentaje de participación se presumirá que las obligaciones se ejecutaron en partes iguales.

Si el titular de la experiencia no es el postor, consignar si dicha experiencia corresponde a la matriz en caso que el postor sea sucursal, o fue transmitida por reorganización societaria, debiendo acompañar la documentación sustentatoria correspondiente.

Si el postor acredita experiencia de otra persona jurídica como consecuencia de una reorganización societaria, debe presentar adicionalmente el **Anexo N° 9**.

Cuando en los contratos, órdenes de servicio o comprobantes de pago el monto facturado se encuentre expresado en moneda extranjera, debe indicarse el tipo de cambio venta publicado por la Superintendencia de Banca, Seguros y AFP correspondiente a la fecha de suscripción del contrato, de emisión de la orden de

<sup>25</sup> Cabe precisar que, de acuerdo con la **Resolución N° 0065-2018-TCE-S1 del Tribunal de Contrataciones del Estado**:

*“... el solo sello de cancelado en el comprobante, cuando ha sido colocado por el propio postor, no puede ser considerado como una acreditación que produzca fehaciencia en relación a que se encuentra cancelado. Admitir ello equivaldría a considerar como válida la sola declaración del postor afirmando que el comprobante de pago ha sido cancelado”*

*(...)*

*“Situación diferente se suscita ante el sello colocado por el cliente del postor [sea utilizando el término “cancelado” o “pagado”] supuesto en el cual sí se contaría con la declaración de un tercero que brinde certeza, ante la cual debiera reconocerse la validez de la experiencia”.*

servicio o de cancelación del comprobante de pago, según corresponda.

Sin perjuicio de lo anterior, los postores deben llenar y presentar el **Anexo N° 8** referido a la Experiencia del Postor en la Especialidad.

#### **Importante**

- *El órgano encargado de las contrataciones o el comité de selección, según corresponda, debe valorar de manera integral los documentos presentados por el postor para acreditar la experiencia. En tal sentido, aun cuando en los documentos presentados la denominación del objeto contractual no coincida literalmente con el previsto en las bases, se deberá validar la experiencia si las actividades que ejecutó el postor corresponden a la experiencia requerida.*
- *En el caso de consorcios, la calificación de la experiencia se realiza conforme a la Directiva “Participación de Proveedores en Consorcio en las Contrataciones del Estado”.*

#### **Importante**

- *Si como resultado de una consulta u observación corresponde precisarse o ajustarse el requerimiento, se solicita la autorización del área usuaria y se pone de conocimiento de tal hecho a la dependencia que aprobó el expediente de contratación, de conformidad con el numeral 72.3 del artículo 72 del Reglamento.*
- *El cumplimiento de los Términos de Referencia se realiza mediante la presentación de una declaración jurada. De ser el caso, adicionalmente la Entidad puede solicitar documentación que acredite el cumplimiento del algún componente de estos. Para dicho efecto consignará de manera detallada los documentos que deben presentar los postores en el literal a.5) del numeral 2.2.1.1 de esta sección de las bases.*
- *Los requisitos de calificación determinan si los postores cuentan con las capacidades necesarias para ejecutar el contrato, lo que debe ser acreditado documentalmente, y no mediante declaración jurada.*

**CAPÍTULO IV  
FACTORES DE EVALUACIÓN**

**EVALUACIÓN TÉCNICA (Puntaje: 100 Puntos)**

FACTORES DE EVALUACIÓN		PUNTAJE / METODOLOGÍA PARA SU ASIGNACIÓN
<b>A.</b>	<b>EXPERIENCIA DEL POSTOR EN LA ESPECIALIDAD</b>	<b>[60] puntos</b>
	<p><u>Evaluación:</u></p> <p>El postor debe acreditar un monto facturado acumulado equivalente a 02 veces el valor referencial, por la contratación de servicios de consultoría de obra iguales o similares al objeto de la convocatoria, durante los diez (10) años anteriores a la fecha de la presentación de ofertas que se computarán desde la fecha de la conformidad o emisión del comprobante de pago, según corresponda.</p> <p><u>Acreditación:</u></p> <p>La experiencia en la especialidad se acreditará con copia simple de (i) contratos u órdenes de servicios y su respectiva conformidad, constancia de prestación o liquidación del contrato; o (ii) comprobantes de pago cuya cancelación se acredite documental y fehacientemente, con voucher de depósito, nota de abono, reporte de estado de cuenta, cualquier otro documento emitido por Entidad del sistema financiero que acredite el abono o mediante cancelación en el mismo comprobante de pago<sup>26</sup>.</p> <p>Las disposiciones sobre el requisito de calificación "Experiencia del postor en la especialidad" previstas en el literal C del numeral 3.2 del Capítulo III de la presente sección de las bases resultan aplicables para el presente factor.</p>	<p><b>M =</b> Monto facturado acumulado por el postor por la prestación de servicios de consultoría en la especialidad</p> <p>M <math>\geq</math> 2<sup>27</sup> veces el valor referencial: <b>[60] puntos</b></p> <p>M <math>\geq</math> 1.5 veces el valor referencial y &lt; 2 veces el valor referencial: <b>[30] puntos</b></p> <p>M &gt; 1<sup>28</sup> veces el valor referencial y &lt; 1.5 veces el valor referencial: <b>[10] puntos</b></p>
<b>B.</b>	<b>METODOLOGÍA PROPUESTA</b>	<b>[40] puntos<sup>29</sup></b>
	<p><u>Evaluación:</u></p> <p>Se evaluará la metodología propuesta por el postor para la ejecución de la consultoría de obra, cuyo contenido mínimo es el siguiente:</p> <ol style="list-style-type: none"> <li>1. ACTIVIDADES DURANTE LA EJECUCION DE LA OBRA</li> <li>2. CONTROL DE CALIDAD</li> <li>3. RELACION DE ACTIVIDADES</li> </ol>	<p>Desarrolla la metodología que sustenta la oferta <b>[40] puntos</b></p> <p>No desarrolla la metodología que sustente la oferta <b>0 puntos</b></p>

<sup>26</sup> Cabe precisar que, de acuerdo con la **Resolución N° 0065-2018-TCE-S1 del Tribunal de Contrataciones del Estado**:

"... el solo sello de cancelado en el comprobante, cuando ha sido colocado por el propio postor, no puede ser considerado como una acreditación que produzca fehaciencia en relación a que se encuentra cancelado. Admitir ello equivaldría a considerar como válida la sola declaración del postor afirmando que el comprobante de pago ha sido cancelado"

(...)

"Situación diferente se suscita ante el sello colocado por el cliente del postor [sea utilizando el término "cancelado" o "pagado"] supuesto en el cual sí se contaría con la declaración de un tercero que brinde certeza, ante la cual debiera reconocerse la validez de la experiencia".

<sup>27</sup> El monto no puede ser mayor a tres (3) veces el valor referencial.

<sup>28</sup> El monto debe ser mayor al requerido como requisito de calificación. En ese sentido, si por ejemplo se solicitó como requisito de calificación una (1) vez el valor referencial la metodología del factor de evaluación podría ser la siguiente:

M $\geq$ 2 veces el valor referencial	[...] puntos
M $\geq$ 1.5 veces el valor referencial y < 2 veces el valor referencial	[...] puntos
M > 1 vez el valor referencial y < 1.5 veces el valor referencial	[...] puntos

<sup>29</sup> Modificado por observaciones a las bases

FACTORES DE EVALUACIÓN		PUNTAJE / METODOLOGÍA PARA SU ASIGNACIÓN
	4. UTILIZACION DE RECURSOS Y PERSONAL 5. MATRIZ DE ASIGNACION DE RESPONSABILIDADES 6. PLAN DE TRABAJO	
	<u>Acreditación:</u>  Se acreditará mediante la presentación del documento que sustente la metodología propuesta.	

**Importante para la Entidad**

*Asimismo, se pueden incluir los siguientes factores de evaluación:*

**Esta nota deberá ser eliminada una vez culminada la elaboración de las bases, así como los factores de evaluación que no se incluyan.**

Para acceder a la etapa de evaluación económica, el postor debe obtener un **puntaje técnico mínimo de ochenta (80) puntos**.

**Importante**

- *Los factores de evaluación elaborados por el órgano encargado de contrataciones o el comité de selección, según corresponda, guardan vinculación, razonabilidad y proporcionalidad con el objeto de la contratación. Asimismo, estos no pueden calificar con puntaje el cumplimiento de los Términos de Referencia ni los requisitos de calificación.*
- *Las ofertas técnicas que no alcancen el puntaje mínimo especificado son descalificadas.*

**EVALUACIÓN ECONÓMICA (Puntaje: 100 Puntos)**

FACTOR DE EVALUACIÓN	PUNTAJE / METODOLOGÍA PARA SU ASIGNACIÓN
<b>A. PRECIO</b>	
<u>Evaluación:</u>  Se evaluará considerando la oferta económica del postor.  <u>Acreditación:</u>  Se acreditará mediante el documento que contiene la oferta económica ( <b>Anexo N° 6</b> ).	La evaluación consistirá en asignar un puntaje de cien (100) puntos a la oferta de precio más bajo y otorga a las demás ofertas puntajes inversamente proporcionales a sus respectivos precios, según la siguiente fórmula:  $P_i = \frac{O_m \times PMP}{O_i}$  Donde: I = Oferta P <sub>i</sub> = Puntaje de la oferta a evaluar O <sub>i</sub> = Precio i O <sub>m</sub> = Precio de la oferta más baja PMP = Puntaje máximo del precio
<b>PUNTAJE TOTAL</b>	<b>100 puntos</b>

## CAPÍTULO V PROFORMA DEL CONTRATO

### Importante

*Dependiendo del objeto del contrato, de resultar indispensable, puede incluirse cláusulas adicionales o la adecuación de las propuestas en el presente documento, las que en ningún caso pueden contemplar disposiciones contrarias a la normativa vigente ni a lo señalado en este capítulo.*

Conste por el presente documento, la contratación del servicio de consultoría de obra [CONSIGNAR LA DENOMINACIÓN DE LA CONVOCATORIA], que celebra de una parte [CONSIGNAR EL NOMBRE DE LA ENTIDAD], en adelante LA ENTIDAD, con RUC N° [.....], con domicilio legal en [.....], representada por [.....], identificado con DNI N° [.....], y de otra parte [.....], con RUC N° [.....], con domicilio legal en [.....], inscrita en la Ficha N° [.....] Asiento N° [.....] del Registro de Personas Jurídicas de la ciudad de [.....], debidamente representado por su Representante Legal, [.....], con DNI N° [.....], según poder inscrito en la Ficha N° [.....], Asiento N° [.....] del Registro de Personas Jurídicas de la ciudad de [.....], a quien en adelante se le denominará EL CONTRATISTA en los términos y condiciones siguientes:

### **CLÁUSULA PRIMERA: ANTECEDENTES**

Con fecha [.....], el órgano encargado de las contrataciones o el comité de selección, según corresponda, adjudicó la buena pro de la **ADJUDICACIÓN SIMPLIFICADA N° [CONSIGNAR NOMENCLATURA DEL PROCEDIMIENTO DE SELECCIÓN]** para la contratación de [CONSIGNAR LA DENOMINACIÓN DE LA CONVOCATORIA], a [INDICAR NOMBRE DEL GANADOR DE LA BUENA PRO], cuyos detalles e importe constan en los documentos integrantes del presente contrato.

### **CLÁUSULA SEGUNDA: OBJETO**

El presente contrato tiene por objeto [CONSIGNAR EL OBJETO DE LA CONTRATACIÓN].

### **CLÁUSULA TERCERA: MONTO CONTRACTUAL**

El monto total del presente contrato asciende a [CONSIGNAR MONEDA Y MONTO], que incluye todos los impuestos de Ley.

Este monto comprende el costo del servicio de consultoría de obra, todos los tributos, seguros, transporte, inspecciones, pruebas y, de ser el caso, los costos laborales conforme a la legislación vigente, así como cualquier otro concepto que pueda tener incidencia sobre la ejecución del servicio de consultoría de obra materia del presente contrato.

### **CLÁUSULA CUARTA: DEL PAGO<sup>30</sup>**

LA ENTIDAD se obliga a pagar la contraprestación a EL CONTRATISTA en [INDICAR MONEDA], en [INDICAR SI SE TRATA DE PAGO ÚNICO, PAGOS PARCIALES O PAGOS PERIÓDICOS O SEGÚN TARIFA EN EL CASO DE PROCEDIMIENTOS DE SUPERVISIÓN DE LA ELABORACIÓN DE EXPEDIENTES TÉCNICOS Y SUPERVISIÓN DE OBRAS CONVOCADOS BAJO EL SISTEMA DE CONTRATACIÓN DE TARIFAS], luego de la recepción formal y completa de la documentación correspondiente, según lo establecido en el artículo 171 del Reglamento de la Ley de Contrataciones del Estado.

Para tal efecto, el responsable de otorgar la conformidad de la prestación deberá hacerlo en un plazo que no excederá de los quince (15) días, bajo responsabilidad de dicho funcionario.

LA ENTIDAD debe efectuar el pago dentro de los diez (10) días calendario siguientes de otorgada la conformidad de los servicios, siempre que se verifiquen las condiciones establecidas en el contrato para ello, bajo responsabilidad del funcionario competente.

<sup>30</sup> En cada caso concreto, dependiendo de la naturaleza del contrato, podrá adicionarse la información que resulte pertinente a efectos de generar el pago.

En caso de retraso en el pago por parte de LA ENTIDAD, salvo que se deba a caso fortuito o fuerza mayor, EL CONTRATISTA tendrá derecho al pago de intereses legales conforme a lo establecido en el artículo 39 de la Ley de Contrataciones del Estado y en el artículo 171 de su Reglamento, los que se computan desde la oportunidad en que el pago debió efectuarse.

#### **CLÁUSULA QUINTA: DEL PLAZO DE LA EJECUCIÓN DE LA PRESTACIÓN**

El plazo de ejecución del presente contrato es de [.....], el mismo que se computa desde [CONSIGNAR SI ES DEL DÍA SIGUIENTE DEL PERFECCIONAMIENTO DEL CONTRATO, DESDE LA FECHA QUE SE ESTABLEZCA EN EL CONTRATO O DESDE LA FECHA EN QUE SE CUMPLAN LAS CONDICIONES PREVISTAS EN EL CONTRATO PARA EL INICIO DE LA EJECUCIÓN, DEBIENDO INDICAR LAS MISMAS EN ESTE ÚLTIMO CASO].

#### **CLÁUSULA SEXTA: PARTES INTEGRANTES DEL CONTRATO**

El presente contrato está conformado por las bases integradas, la oferta ganadora<sup>31</sup>, así como los documentos derivados del procedimiento de selección que establezcan obligaciones para las partes.

#### **CLÁUSULA SÉTIMA: GARANTÍAS**

EL CONTRATISTA entregó al perfeccionamiento del contrato la respectiva garantía incondicional, solidaria, irrevocable, y de realización automática en el país al solo requerimiento, a favor de LA ENTIDAD, por los conceptos, montos y vigencias siguientes:

- De fiel cumplimiento del contrato: [CONSIGNAR EL MONTO], a través de la [INDICAR EL TIPO DE GARANTÍA PRESENTADA] N° [INDICAR NÚMERO DEL DOCUMENTO] emitida por [SEÑALAR EMPRESA QUE LA EMITE]. Monto que es equivalente al diez por ciento (10%) del monto del contrato original, la misma que debe mantenerse vigente hasta el consentimiento de la liquidación final.

##### **Importante**

*Al amparo de lo dispuesto en el numeral 149.4 del artículo 149 del Reglamento de la Ley de Contrataciones del Estado, en los contratos de consultoría de obra, si el postor ganador de la buena pro solicita la retención del diez por ciento (10%) del monto del contrato original como garantía de fiel cumplimiento de contrato, debe consignarse lo siguiente:*

*“De fiel cumplimiento del contrato: [CONSIGNAR EL MONTO], a través de la retención que debe efectuar LA ENTIDAD, durante la primera mitad del número total de pagos a realizarse, de forma prorrateada, con cargo a ser devuelto a la finalización del mismo.”*

En el caso que corresponda, consignar lo siguiente:

- Garantía fiel cumplimiento por prestaciones accesorias: [CONSIGNAR EL MONTO], a través de la [INDICAR EL TIPO DE GARANTÍA PRESENTADA] N° [INDICAR NÚMERO DEL DOCUMENTO] emitida por [SEÑALAR EMPRESA QUE LA EMITE], la misma que debe mantenerse vigente hasta el cumplimiento total de las obligaciones garantizadas.

##### **Importante**

*Al amparo de lo dispuesto en el numeral 151.2 del artículo 151 del Reglamento de la Ley de Contrataciones del Estado, si el postor ganador de la buena pro solicita la retención del diez por ciento (10%) del monto del contrato de la prestación accesorias como garantía de fiel cumplimiento de prestaciones accesorias, debe consignarse lo siguiente:*

*“De fiel cumplimiento por prestaciones accesorias: [CONSIGNAR EL MONTO], a través de la retención que debe efectuar LA ENTIDAD, durante la primera mitad del número total de pagos a realizarse, de forma prorrateada, con cargo a ser devuelto a la finalización del mismo.”*

#### **CLÁUSULA OCTAVA: EJECUCIÓN DE GARANTÍAS POR FALTA DE RENOVACIÓN**

<sup>31</sup> La oferta ganadora comprende a la oferta técnica y oferta económica del postor ganador de la buena pro.



LA ENTIDAD puede solicitar la ejecución de las garantías cuando EL CONTRATISTA no las hubiere renovado antes de la fecha de su vencimiento, conforme a lo dispuesto en el literal a) del numeral 155.1 del artículo 155 del Reglamento de la Ley de Contrataciones del Estado.

**CLÁUSULA NOVENA: CONFORMIDAD DE LA PRESTACIÓN DEL SERVICIO**

La conformidad de la prestación del servicio se regula por lo dispuesto en el artículo 168 del Reglamento de la Ley de Contrataciones del Estado. La conformidad será otorgada por [CONSIGNAR EL ÁREA O UNIDAD ORGÁNICA QUE OTORGARÁ LA CONFORMIDAD].

De existir observaciones, LA ENTIDAD las comunica al CONTRATISTA, indicando claramente el sentido de estas, otorgándole un plazo para subsanar no menor de cinco (5) ni mayor de quince (15) días. Si pese al plazo otorgado, EL CONTRATISTA no cumpliera a cabalidad con la subsanación, LA ENTIDAD puede otorgar al CONTRATISTA periodos adicionales para las correcciones pertinentes. En este supuesto corresponde aplicar la penalidad por mora desde el vencimiento del plazo para subsanar.

Este procedimiento no resulta aplicable cuando la consultoría manifiestamente no cumpla con las características y condiciones ofrecidas, en cuyo caso LA ENTIDAD no otorga la conformidad, debiendo considerarse como no ejecutada la prestación, aplicándose la penalidad que corresponda por cada día de atraso.

**CLÁUSULA DÉCIMA: DECLARACIÓN JURADA DEL CONTRATISTA**

EL CONTRATISTA declara bajo juramento que se compromete a cumplir las obligaciones derivadas del presente contrato, bajo sanción de quedar inhabilitado para contratar con el Estado en caso de incumplimiento.

**CLÁUSULA UNDÉCIMA: RESPONSABILIDAD POR VICIOS OCULTOS**

La conformidad del servicio por parte de LA ENTIDAD no enerva su derecho a reclamar posteriormente por defectos o vicios ocultos, conforme a lo dispuesto por los artículos 40 de la Ley de Contrataciones del Estado y 173 de su Reglamento.

El plazo máximo de responsabilidad del contratista es de 07 año(s) contado a partir de la conformidad otorgada por LA ENTIDAD.

**CLÁUSULA DUODÉCIMA TERCERA: PENALIDADES**

Si EL CONTRATISTA incurre en retraso injustificado en la ejecución de las prestaciones objeto del contrato, LA ENTIDAD le aplica automáticamente una penalidad por mora por cada día de atraso, de acuerdo a la siguiente fórmula:

$$\text{Penalidad Diaria} = \frac{0.10 \times \text{monto vigente}}{F \times \text{plazo vigente en días}}$$

Donde:

**F = 0.25 para plazos mayores a sesenta (60) días o;**

**F = 0.40 para plazos menores o iguales a sesenta (60) días.**

El retraso se justifica a través de la solicitud de ampliación de plazo debidamente aprobado. Adicionalmente, se considera justificado el retraso y en consecuencia no se aplica penalidad, cuando EL CONTRATISTA acredite, de modo objetivamente sustentado, que el mayor tiempo transcurrido no le resulta imputable. En este último caso la calificación del retraso como justificado por parte de LA ENTIDAD no da lugar al pago de gastos generales ni costos directos de ningún tipo, conforme el numeral 162.5 del artículo 162 del Reglamento de la Ley de Contrataciones del Estado.

Adicionalmente a la penalidad por mora se aplicarán las siguientes penalidades:



<b>Otras penalidades</b>			
<b>N°</b>	<b>Supuestos de aplicación de penalidad</b>	<b>Forma de cálculo</b>	<b>Procedimiento</b>
1	Cuando el personal acreditado permanece menos de sesenta (60) días desde el inicio de su participación en la ejecución del contrato o del íntegro del plazo de ejecución, si este es menor a los sesenta (60) días, de conformidad con las disposiciones establecidas en el numeral 190.2 del artículo 190 del Reglamento	0.5 UIT por cada día de ausencia del personal en el plazo previsto.	Según informe de la Sub Gerencia de Infraestructura y Desarrollo Urbano y Rural la Entidad
2	En caso el contratista incumpla con su obligación de ejecutar la prestación con el personal acreditado o debidamente sustituido.	0.5 UIT por cada día de ausencia del personal.	Según informe de la Sub Gerencia de Infraestructura y Desarrollo Urbano y Rural la Entidad
3	Si como consecuencia de verificar el funcionamiento u operatividad de la infraestructura culminada y las instalaciones y equipos en caso corresponda, el comité de recepción advierte que la obra no se encuentra culminada	2% al monto del contrato de supervisión.	Según informe de la Sub Gerencia de Infraestructura y Desarrollo Urbano y Rural la Entidad
4	En caso el supervisor de obra no absuelva las consultas o las absuelva fuera del plazo señalado en el numeral 193.3 del artículo 193 del Reglamento.	0.2 de UIT por no atender las consultas formuladas por el residente de obra, según lo dispuesto en el literal b) del numeral 193.10 del artículo 193 del Reglamento.	Según informe de la Sub Gerencia de Infraestructura y Desarrollo Urbano y Rural la Entidad
5	Cuando la Supervisión no reporte a la Entidad, los accidentes de trabajo de acuerdo a lo estipulado en la Ley 29783 de Seguridad y Salud en el Trabajo.	Cinco por ciento de una Unidad Impositiva Tributaria (5 % UIT). por evento de accidente o accidentes no reportado.	Según informe de la Sub Gerencia de Infraestructura y Desarrollo Urbano y Rural la Entidad
6	No cumple con presentar el informe o presenta en forma incompleta la solicitud de ampliación de plazo presentada por el contratista dentro del plazo de cinco días contabilizados desde el día siguiente de la fecha de su presentación	Cinco por ciento de una Unidad Impositiva Tributaria (5 % UIT).	Según informe de la Sub Gerencia de Infraestructura y Desarrollo Urbano y Rural la Entidad
7	No cumple con presentar el informe o presenta de manera incompleta la necesidad de ejecutar prestación adicional de obra solicitado en el cuaderno de obra digital por el contratista, dentro del plazo máximo de 5 días calendario, contabilizado desde el	Cinco por ciento de una Unidad Impositiva Tributaria (5 % UIT). por evento	Según informe de la Sub Gerencia de Infraestructura y Desarrollo Urbano y Rural la Entidad

Otras penalidades			
N°	Supuestos de aplicación de penalidad	Forma de cálculo	Procedimiento
	día siguiente del registro por el contratista.		
8	Cuando incumple con emitir su opinión sobre el expediente técnico del adicional de obra, cuando corresponda en un plazo máximo de 5 días hábiles de recepcionado dicho expediente técnico.	Cinco por ciento de una Unidad Impositiva Tributaria (5 % UIT). por cada día de retraso	Según informe de la Sub Gerencia de Infraestructura y Desarrollo Urbano y Rural la Entidad
9	No verifica que el contratista amplíe el monto de la garantía de fiel cumplimiento en función de los adicionales de acuerdo con el Reglamento de la ley de contrataciones.	0.05% del monto del contrato vigente por ocurrencia.	Según informe de la Sub Gerencia de Infraestructura y Desarrollo Urbano y Rural la Entidad

#### Importante

*De haberse previsto establecer penalidades distintas a la penalidad por mora, incluir dichas penalidades, los supuestos de aplicación de penalidad, la forma de cálculo de la penalidad para cada supuesto y el procedimiento mediante el cual se verifica el supuesto a penalizar, conforme el artículo 163 del Reglamento de la Ley de Contrataciones del Estado.*

Estas penalidades se deducen de los pagos a cuenta o del pago final, según corresponda; o si fuera necesario, se cobra del monto resultante de la ejecución de la garantía de fiel cumplimiento.

Estos dos (2) tipos de penalidades pueden alcanzar cada una un monto máximo equivalente al diez por ciento (10%) del monto del contrato vigente, o de ser el caso, del ítem que debió ejecutarse.

Cuando se llegue a cubrir el monto máximo de la penalidad por mora o el monto máximo para otras penalidades, de ser el caso, LA ENTIDAD puede resolver el contrato por incumplimiento.

#### **CLÁUSULA DÉCIMA TERCERA: RESOLUCIÓN DEL CONTRATO**

Cualquiera de las partes puede resolver el contrato, de conformidad con el numeral 32.3 del artículo 32 y artículo 36 de la Ley de Contrataciones del Estado, y el artículo 164 de su Reglamento. De darse el caso, LA ENTIDAD procederá de acuerdo a lo establecido en el artículo 165 del Reglamento de la Ley de Contrataciones del Estado.

#### **CLÁUSULA DÉCIMA CUARTA: RESPONSABILIDAD DE LAS PARTES**

Cuando se resuelva el contrato por causas imputables a algunas de las partes, se debe resarcir los daños y perjuicios ocasionados, a través de la indemnización correspondiente. Ello no obsta la aplicación de las sanciones administrativas, penales y pecuniarias a que dicho incumplimiento diere lugar, en el caso que éstas correspondan.

Lo señalado precedentemente no exime a ninguna de las partes del cumplimiento de las demás obligaciones previstas en el presente contrato.

#### **CLÁUSULA DÉCIMA QUINTA: ANTICORRUPCIÓN**

EL CONTRATISTA declara y garantiza no haber, directa o indirectamente, o tratándose de una persona jurídica a través de sus socios, integrantes de los órganos de administración, apoderados, representantes legales, funcionarios, asesores o personas vinculadas a las que se refiere el artículo 7 del Reglamento de la Ley de Contrataciones del Estado, ofrecido, negociado o efectuado, cualquier pago o, en general, cualquier beneficio o incentivo ilegal en relación al contrato.

Asimismo, el CONTRATISTA se obliga a conducirse en todo momento, durante la ejecución del contrato, con honestidad, probidad, veracidad e integridad y de no cometer actos ilegales o de corrupción, directa o indirectamente o a través de sus socios, accionistas, participacionistas, integrantes de los órganos de administración, apoderados, representantes legales, funcionarios, asesores y personas vinculadas a las que se refiere el artículo 7 del Reglamento de la Ley de Contrataciones del Estado.

Además, EL CONTRATISTA se compromete a i) comunicar a las autoridades competentes, de manera directa y oportuna, cualquier acto o conducta ilícita o corrupta de la que tuviera conocimiento; y ii) adoptar medidas técnicas, organizativas y/o de personal apropiadas para evitar los referidos actos o prácticas.

Finalmente, EL CONTRATISTA se compromete a no colocar a los funcionarios públicos con los que deba interactuar, en situaciones reñidas con la ética. En tal sentido, reconoce y acepta la prohibición de ofrecerles a éstos cualquier tipo de obsequio, donación, beneficio y/o gratificación, ya sea de bienes o servicios, cualquiera sea la finalidad con la que se lo haga..

#### **CLÁUSULA DÉCIMA SÉXTA: MARCO LEGAL DEL CONTRATO**

Sólo en lo no previsto en este contrato, en la Ley de Contrataciones del Estado y su Reglamento, en las directivas que emita el OSCE y demás normativa especial que resulte aplicable, serán de aplicación supletoria las disposiciones pertinentes del Código Civil vigente, cuando corresponda, y demás normas de derecho privado.

#### **CLÁUSULA DÉCIMA SÉTIMA: SOLUCIÓN DE CONTROVERSIAS<sup>32</sup>**

Las controversias que surjan entre las partes durante la ejecución del contrato se resuelven mediante conciliación o arbitraje, según el acuerdo de las partes.

Cualquiera de las partes tiene derecho a iniciar el arbitraje a fin de resolver dichas controversias dentro del plazo de caducidad previsto en la Ley de Contrataciones del Estado y su Reglamento.

Facultativamente, cualquiera de las partes tiene el derecho a solicitar una conciliación dentro del plazo de caducidad correspondiente, según lo señalado en el artículo 224 del Reglamento de la Ley de Contrataciones del Estado, sin perjuicio de recurrir al arbitraje, en caso no se llegue a un acuerdo entre ambas partes o se llegue a un acuerdo parcial. Las controversias sobre nulidad del contrato solo pueden ser sometidas a arbitraje.

El Laudo arbitral emitido es inapelable, definitivo y obligatorio para las partes desde el momento de su notificación, según lo previsto en el numeral 45.21 del artículo 45 de la Ley de Contrataciones del Estado.

#### **CLÁUSULA DÉCIMA OCTAVA: FACULTAD DE ELEVAR A ESCRITURA PÚBLICA**

Cualquiera de las partes puede elevar el presente contrato a Escritura Pública corriendo con todos los gastos que demande esta formalidad.

#### **CLÁUSULA NOVENA: DOMICILIO PARA EFECTOS DE LA EJECUCIÓN CONTRACTUAL**

Las partes declaran el siguiente domicilio para efecto de las notificaciones que se realicen durante la ejecución del presente contrato:

DOMICILIO DE LA ENTIDAD: [.....]

DOMICILIO DEL CONTRATISTA: [CONSIGNAR EL DOMICILIO SEÑALADO POR EL POSTOR GANADOR DE LA BUENA PRO AL PRESENTAR LOS REQUISITOS PARA EL PERFECCIONAMIENTO DEL CONTRATO]

La variación del domicilio aquí declarado de alguna de las partes debe ser comunicada a la otra parte, formalmente y por escrito, con una anticipación no menor de quince (15) días calendario.

<sup>32</sup> De acuerdo con el numeral 225.3 del artículo 225 del Reglamento, las partes pueden recurrir al arbitraje ad hoc cuando las controversias deriven de procedimientos de selección cuyo valor referencial sea menor o igual a cinco millones con 00/100 soles (S/ 5 000 000,00).

De acuerdo con las bases integradas, la oferta y las disposiciones del presente contrato, las partes lo firman por duplicado en señal de conformidad en la ciudad de [.....] al [CONSIGNAR FECHA].

\_\_\_\_\_  
“LA ENTIDAD”

\_\_\_\_\_  
“EL CONTRATISTA”

**Importante**

*Este documento puede firmarse digitalmente si ambas partes cuentan con firma digital, según la Ley N° 27269, Ley de Firmas y Certificados Digitales<sup>33</sup>.*

<sup>33</sup> Para mayor información sobre la normativa de firmas y certificados digitales ingresar a: <https://www.indecopi.gob.pe/web/firmas-digitales/firmar-y-certificados-digitales>

## CAPÍTULO VI CONSTANCIA DE PRESTACIÓN DE CONSULTORÍA DE OBRA

De conformidad con el artículo 169 del Reglamento, se deja expresa constancia de la culminación de la prestación derivada del contrato mencionado en el numeral 3 del presente documento.

<b>1 DATOS DEL DOCUMENTO</b>	Número del documento	
	Fecha de emisión del documento	

2	DATOS DEL CONTRATISTA	Nombre, denominación o razón social			
		RUC			
		EN CASO EL CONTRATISTA SEA UN CONSORCIO, ADEMÁS SE DEBERÁ REGISTRAR LA SIGUIENTE INFORMACIÓN:			
		Nombre o razón social del integrante del consorcio	RUC	%	Descripción de las obligaciones

<b>3 DATOS DEL CONTRATO</b>	Número del contrato				
	Tipo y número del procedimiento de selección				
	Objeto del contrato	Elaboración de Expediente Técnico	Supervisión de la elaboración del Expediente Técnico	Supervisión de Obra	
	Descripción del objeto del contrato				
	Fecha de suscripción del contrato				
	Monto total ejecutado del contrato				
	Plazo de ejecución contractual	Plazo original	días calendario		
		Ampliación(es) de plazo	días calendario		
		Total plazo	días calendario		
		Fecha de inicio de la consultoría de obra			
		Fecha final de la consultoría de obra			

En caso de elaboración de Expediente Técnico

<b>4 DATOS DEL EXPEDIENTE TÉCNICO</b>	Denominación del proyecto	
	Ubicación del proyecto	
	Monto del presupuesto	

En caso de Supervisión de Obras

<b>5 DATOS DE LA OBRA</b>	Denominación de la obra	
	Ubicación de la obra	
	Número de adicionales de obra	
	Monto total de los adicionales	
	Número de deductivos	
	Monto total de los deductivos	
	Monto total de la obra	

<b>6 APLICACIÓN DE PENALIDADES</b>	Monto de las penalidades por mora	
	Monto de otras penalidades	
	Monto total de las penalidades aplicadas	

<b>7 DATOS DE LA ENTIDAD</b>	Nombre de la Entidad	
	RUC de la Entidad	
	Nombres y apellidos del funcionario que emite la constancia	
	Cargo que ocupa en la Entidad	
	Teléfono de contacto	

<b>8</b>	
	<b>NOMBRE, FIRMA Y SELLO DEL FUNCIONARIO COMPETENTE</b>

## **ANEXOS**



**ANEXO N° 1**

**DECLARACIÓN JURADA DE DATOS DEL POSTOR**

Señores

**[CONSIGNAR ÓRGANO ENCARGADO DE LAS CONTRATACIONES O COMITÉ DE SELECCIÓN, SEGÚN CORRESPONDA]**

**ADJUDICACIÓN SIMPLIFICADA N° [CONSIGNAR NOMENCLATURA DEL PROCEDIMIENTO]**

Presente.-

El que se suscribe, [.....], postor y/o Representante Legal de [CONSIGNAR EN CASO DE SER PERSONA JURÍDICA], identificado con [CONSIGNAR TIPO DE DOCUMENTO DE IDENTIDAD] N° [CONSIGNAR NÚMERO DE DOCUMENTO DE IDENTIDAD], con poder inscrito en la localidad de [CONSIGNAR EN CASO DE SER PERSONA JURÍDICA] en la Ficha N° [CONSIGNAR EN CASO DE SER PERSONA JURÍDICA] Asiento N° [CONSIGNAR EN CASO DE SER PERSONA JURÍDICA], **DECLARO BAJO JURAMENTO** que la siguiente información se sujeta a la verdad:

Nombre, Denominación o Razón Social :			
Domicilio Legal :			
RUC :	Teléfono(s) :		
MYPE <sup>34</sup>		Sí	No
Correo electrónico :			

**Autorización de notificación por correo electrónico:**

Autorizo que se notifiquen al correo electrónico indicado las siguientes actuaciones:

1. Solicitud de reducción de la oferta económica.
2. Solicitud de subsanación de los requisitos para perfeccionar el contrato.
3. Solicitud para presentar los documentos para perfeccionar el contrato, según orden de prelación, de conformidad con lo previsto en el artículo 141 del Reglamento.
4. Respuesta a la solicitud de acceso al expediente de contratación.

Asimismo, me comprometo a remitir la confirmación de recepción, en el plazo máximo de dos (2) días hábiles de recibida la comunicación.

[CONSIGNAR CIUDAD Y FECHA]

.....  
**Firma, Nombres y Apellidos del postor o Representante legal, según corresponda**

**Importante**

*La notificación dirigida a la dirección de correo electrónico consignada se entenderá válidamente efectuada cuando la Entidad reciba acuse de recepción.*

<sup>34</sup> Esta información será verificada por la Entidad en la página web del Ministerio de Trabajo y Promoción del Empleo en la sección consulta de empresas acreditadas en el REMYPE en el link <http://www2.trabajo.gob.pe/servicios-en-linea-2-2/> y se tendrá en consideración, en caso el postor ganador de la buena pro solicite la retención del diez por ciento (10%) del monto del contrato, en calidad de garantía de fiel cumplimiento, según lo señalado en el numeral 149.4 del artículo 149 y el numeral 151.2 del artículo 151 del Reglamento. Asimismo, dicha información se tendrá en cuenta en caso de empate, conforme a lo previsto en el artículo 91 del Reglamento.

**Importante**

*Cuando se trate de consorcios, la declaración jurada es la siguiente:*

**ANEXO N° 1**

**DECLARACIÓN JURADA DE DATOS DEL POSTOR**

Señores

**[CONSIGNAR ÓRGANO ENCARGADO DE LAS CONTRATACIONES O COMITÉ DE SELECCIÓN, SEGÚN CORRESPONDA]**

**ADJUDICACIÓN SIMPLIFICADA N° [CONSIGNAR NOMENCLATURA DEL PROCEDIMIENTO]**

Presente.-

El que se suscribe, [.....], representante común del consorcio [CONSIGNAR EL NOMBRE DEL CONSORCIO], identificado con [CONSIGNAR TIPO DE DOCUMENTO DE IDENTIDAD] N° [CONSIGNAR NÚMERO DE DOCUMENTO DE IDENTIDAD], **DECLARO BAJO JURAMENTO** que la siguiente información se sujeta a la verdad:

Datos del consorciado 1				
Nombre, Denominación o Razón Social :				
Domicilio Legal :				
RUC :	Teléfono(s) :			
MYPE <sup>35</sup>		Sí	No	
Correo electrónico :				

Datos del consorciado 2				
Nombre, Denominación o Razón Social :				
Domicilio Legal :				
RUC :	Teléfono(s) :			
MYPE <sup>36</sup>		Sí	No	
Correo electrónico :				

Datos del consorciado ...				
Nombre, Denominación o Razón Social :				
Domicilio Legal :				
RUC :	Teléfono(s) :			
MYPE <sup>37</sup>		Sí	No	
Correo electrónico :				

**Autorización de notificación por correo electrónico:**

Correo electrónico del consorcio:

Autorizo que se notifiquen al correo electrónico indicado las siguientes actuaciones:

1. Solicitud de reducción de la oferta económica.

<sup>35</sup> Esta información será verificada por la Entidad en la página web del Ministerio de Trabajo y Promoción del Empleo en la sección consulta de empresas acreditadas en el REMYPE en el link <http://www2.trabajo.gob.pe/servicios-en-linea-2-2/> y se tendrá en consideración, en caso el consorcio ganador de la buena pro solicite la retención del diez por ciento (10%) del monto del contrato, en calidad de garantía de fiel cumplimiento, según lo señalado en el numeral 149.4 del artículo 149 y el numeral 151.2 del artículo 151 del Reglamento. Asimismo, dicha información se tendrá en cuenta en caso de empate, conforme a lo previsto en el artículo 91 del Reglamento. Para dichos efectos, todos los integrantes del consorcio deben acreditar la condición de micro o pequeña empresa.

<sup>36</sup> Ibídem.

<sup>37</sup> Ibídem.

2. Solicitud de subsanación de los requisitos para perfeccionar el contrato.
3. Solicitud para presentar los documentos para perfeccionar el contrato, según orden de prelación, de conformidad con lo previsto en el artículo 141 del Reglamento.
4. Respuesta a la solicitud de acceso al expediente de contratación.

Asimismo, me comprometo a remitir la confirmación de recepción, en el plazo máximo de dos (2) días hábiles de recibida la comunicación.

[CONSIGNAR CIUDAD Y FECHA]

.....  
**Firma, Nombres y Apellidos del representante  
común del consorcio**

**Importante**

*La notificación dirigida a la dirección de correo electrónico consignada se entenderá válidamente efectuada cuando la Entidad reciba acuse de recepción.*

## ANEXO N° 2

### DECLARACIÓN JURADA (ART. 52 DEL REGLAMENTO DE LA LEY DE CONTRATACIONES DEL ESTADO)

Señores

**[CONSIGNAR ÓRGANO ENCARGADO DE LAS CONTRATACIONES O COMITÉ DE SELECCIÓN, SEGÚN CORRESPONDA]**  
**ADJUDICACIÓN SIMPLIFICADA N° [CONSIGNAR NOMENCLATURA DEL PROCEDIMIENTO]**  
Presente.-

Mediante el presente el suscrito, postor y/o Representante Legal de [CONSIGNAR EN CASO DE SER PERSONA JURÍDICA], declaro bajo juramento:

- i. No haber incurrido y me obligo a no incurrir en actos de corrupción, así como a respetar el principio de integridad.
- ii. No tener impedimento para postular en el procedimiento de selección ni para contratar con el Estado, conforme al artículo 11 de la Ley de Contrataciones del Estado.
- iii. Conocer las sanciones contenidas en la Ley de Contrataciones del Estado y su Reglamento, así como las disposiciones aplicables de la Ley N° 27444, Ley del Procedimiento Administrativo General.
- iv. Participar en el presente proceso de contratación en forma independiente sin mediar consulta, comunicación, acuerdo, arreglo o convenio con ningún proveedor; y, conocer las disposiciones del Decreto Legislativo N° 1034, Decreto Legislativo que aprueba la Ley de Represión de Conductas Anticompetitivas.
- v. Conocer, aceptar y someterme a las bases, condiciones y reglas del procedimiento de selección.
- vi. Ser responsable de la veracidad de los documentos e información que presento en el presente procedimiento de selección.
- vii. Comprometerme a mantener la oferta presentada durante el procedimiento de selección y a perfeccionar el contrato, en caso de resultar favorecido con la buena pro.

[CONSIGNAR CIUDAD Y FECHA]

.....  
**Firma, Nombres y Apellidos del postor o Representante legal, según corresponda**

#### **Importante**

*En el caso de consorcios, cada integrante debe presentar esta declaración jurada, salvo que sea presentada por el representante común del consorcio.*

### ANEXO N° 3

#### DECLARACIÓN JURADA DE CUMPLIMIENTO DE LOS TÉRMINOS DE REFERENCIA

Señores

**[CONSIGNAR ÓRGANO ENCARGADO DE LAS CONTRATACIONES O COMITÉ DE SELECCIÓN, SEGÚN CORRESPONDA]**

**ADJUDICACIÓN SIMPLIFICADA N° [CONSIGNAR NOMENCLATURA DEL PROCEDIMIENTO]**

Presente.-

Es grato dirigirme a usted, para hacer de su conocimiento que luego de haber examinado las bases y demás documentos del procedimiento de la referencia y, conociendo todos los alcances y las condiciones detalladas en dichos documentos, el postor que suscribe ofrece el servicio de consultoría de obra **[CONSIGNAR EL OBJETO DE LA CONVOCATORIA]**, de conformidad con los Términos de Referencia que se indican en el numeral 3.1 del Capítulo III de la sección específica de las bases y los documentos del procedimiento.

**[CONSIGNAR CIUDAD Y FECHA]**

.....  
**Firma, Nombres y Apellidos del postor o  
Representante legal o común, según corresponda**

#### **Importante**

*Adicionalmente, puede requerirse la presentación de documentación que acredite el cumplimiento de los términos de referencia, conforme a lo indicado en el acápite relacionado al contenido de las ofertas de la presente sección de las bases.*

**ANEXO N° 4**

**DECLARACIÓN JURADA DE PLAZO DE PRESTACIÓN DEL SERVICIO DE CONSULTORÍA DE OBRA**

Señores

**[CONSIGNAR ÓRGANO ENCARGADO DE LAS CONTRATACIONES O COMITÉ DE SELECCIÓN, SEGÚN CORRESPONDA]**

**ADJUDICACIÓN SIMPLIFICADA N° [CONSIGNAR NOMENCLATURA DEL PROCEDIMIENTO]**

Presente.-

Mediante el presente, con pleno conocimiento de las condiciones que se exigen en las bases del procedimiento de la referencia, me comprometo a prestar el servicio de consultoría de obra objeto del presente procedimiento de selección en el plazo de [CONSIGNAR EL PLAZO OFERTADO].

[CONSIGNAR CIUDAD Y FECHA]

.....  
**Firma, Nombres y Apellidos del postor o  
Representante legal o común, según corresponda**

## ANEXO N° 5

### PROMESA DE CONSORCIO

(Sólo para el caso en que un consorcio se presente como postor)

Señores

**[CONSIGNAR ÓRGANO ENCARGADO DE LAS CONTRATACIONES O COMITÉ DE SELECCIÓN, SEGÚN CORRESPONDA]**

**ADJUDICACIÓN SIMPLIFICADA N° [CONSIGNAR NOMENCLATURA DEL PROCEDIMIENTO]**

Presente.-

Los suscritos declaramos expresamente que hemos convenido en forma irrevocable, durante el lapso que dure el procedimiento de selección, para presentar una oferta conjunta a la **ADJUDICACIÓN SIMPLIFICADA N° [CONSIGNAR NOMENCLATURA DEL PROCEDIMIENTO]**.

Asimismo, en caso de obtener la buena pro, nos comprometemos a formalizar el contrato de consorcio, de conformidad con lo establecido por el artículo 140 del Reglamento de la Ley de Contrataciones del Estado, bajo las siguientes condiciones:

a) Integrantes del consorcio

1. [NOMBRE, DENOMINACIÓN O RAZÓN SOCIAL DEL CONSORCIADO 1].
2. [NOMBRE, DENOMINACIÓN O RAZÓN SOCIAL DEL CONSORCIADO 2].

b) Designamos a [CONSIGNAR NOMBRES Y APELLIDOS DEL REPRESENTANTE COMÚN], identificado con [CONSIGNAR TIPO DE DOCUMENTO DE IDENTIDAD] N° [CONSIGNAR NÚMERO DE DOCUMENTO DE IDENTIDAD], como representante común del consorcio para efectos de participar en todos los actos referidos al procedimiento de selección, suscripción y ejecución del contrato correspondiente con [CONSIGNAR NOMBRE DE LA ENTIDAD].

Asimismo, declaramos que el representante común del consorcio no se encuentra impedido, inhabilitado ni suspendido para contratar con el Estado.

c) Fijamos nuestro domicilio legal común en [.....].

d) Las obligaciones que corresponden a cada uno de los integrantes del consorcio son las siguientes:

1. OBLIGACIONES DE [NOMBRE, DENOMINACIÓN O RAZÓN SOCIAL DEL CONSORCIADO 1] [ % ]<sup>38</sup>

[DESCRIBIR LAS OBLIGACIONES DEL CONSORCIADO 1]

2. OBLIGACIONES DE [NOMBRE, DENOMINACIÓN O RAZÓN SOCIAL DEL CONSORCIADO 2] [ % ]<sup>39</sup>

[DESCRIBIR LAS OBLIGACIONES DEL CONSORCIADO 2]

TOTAL OBLIGACIONES

100%<sup>40</sup>

<sup>38</sup> Consignar únicamente el porcentaje total de las obligaciones, el cual debe ser expresado en número entero, sin decimales.

<sup>39</sup> Consignar únicamente el porcentaje total de las obligaciones, el cual debe ser expresado en número entero, sin decimales.

<sup>40</sup> Este porcentaje corresponde a la sumatoria de los porcentajes de las obligaciones de cada uno de los integrantes del consorcio.



[CONSIGNAR CIUDAD Y FECHA]

.....  
**Consortiado 1**  
Nombres, apellidos y firma del Consortiado 1  
o de su Representante Legal  
Tipo y N° de Documento de Identidad

.....  
**Consortiado 2**  
Nombres, apellidos y firma del Consortiado 2  
o de su Representante Legal  
Tipo y N° de Documento de Identidad

**Importante**

*De conformidad con el artículo 52 del Reglamento, las firmas de los integrantes del consorcio deben ser legalizadas.*

**ANEXO N° 6**

**OFERTA ECONÓMICA  
ANEXO N° 6**

**OFERTA ECONÓMICA**

**ÍTEM N° [INDICAR NÚMERO]**

Señores

**[CONSIGNAR ÓRGANO ENCARGADO DE LAS CONTRATACIONES O COMITÉ DE SELECCIÓN,  
SEGÚN CORRESPONDA]**

**ADJUDICACIÓN SIMPLIFICADA N° [CONSIGNAR NOMENCLATURA DEL PROCEDIMIENTO]**

Presente.-

Es grato dirigirme a usted, para hacer de su conocimiento que, de acuerdo con las bases, mi oferta económica es la siguiente:

CONCEPTO	OFERTA ECONÓMICA
<b>TOTAL</b>	

La oferta económica [CONSIGNAR LA MONEDA DE LA CONVOCATORIA] incluye todos los tributos, seguros, transporte, inspecciones, pruebas y, de ser el caso, los costos laborales conforme a la legislación vigente, así como cualquier otro concepto que pueda tener incidencia sobre el costo del servicio de consultoría a contratar; excepto la de aquellos postores que gocen de alguna exoneración legal, no incluirán en su oferta económica los tributos respectivos.

[CONSIGNAR CIUDAD Y FECHA]

.....  
**Firma, Nombres y Apellidos del postor o  
Representante legal o común, según corresponda**

**Importante**

- *El postor debe consignar el monto total de la oferta económica, sin perjuicio, que de resultar favorecido con la buena pro, presente el detalle de precios unitarios y la estructura de costos para el perfeccionamiento del contrato.*
- *En caso que el postor reduzca su oferta, según lo previsto en el artículo 68 del Reglamento, debe presentar nuevamente este Anexo.*
- *El postor que goce de alguna exoneración legal, debe indicar que su oferta no incluye el tributo materia de la exoneración, debiendo incluir el siguiente texto:*

*“Mi oferta no incluye [CONSIGNAR EL TRIBUTO MATERIA DE LA EXONERACIÓN]”.*

**ANEXO N° 6**

**OFERTA ECONÓMICA**

**ÍTEM N° [INDICAR NÚMERO]**

Señores

**[CONSIGNAR ÓRGANO ENCARGADO DE LAS CONTRATACIONES O COMITÉ DE SELECCIÓN, SEGÚN CORRESPONDA]**

**ADJUDICACIÓN SIMPLIFICADA N° [CONSIGNAR NOMENCLATURA DEL PROCEDIMIENTO]**

Presente.-

Es grato dirigirme a usted, para hacer de su conocimiento que, de acuerdo con las bases, mi oferta económica es la siguiente:

CONCEPTO	PRECIO UNITARIO	OFERTA ECONÓMICA
<b>TOTAL</b>		

La oferta económica [CONSIGNAR LA MONEDA DE LA CONVOCATORIA] incluye todos los tributos, seguros, transporte, inspecciones, pruebas y, de ser el caso, los costos laborales conforme a la legislación vigente, así como cualquier otro concepto que pueda tener incidencia sobre el costo del servicio de consultoría a contratar; excepto la de aquellos postores que gocen de alguna exoneración legal, no incluirán en su oferta económica los tributos respectivos.

[CONSIGNAR CIUDAD Y FECHA]

.....  
**Firma, Nombres y Apellidos del postor o  
Representante legal o común, según corresponda**

**Importante**

- *El postor debe consignar los precios unitarios y subtotales de su oferta económica.*
- *En caso que el postor reduzca su oferta, según lo previsto en el artículo 68 del Reglamento, debe presentar nuevamente este Anexo.*
- *El postor que goce de alguna exoneración legal, debe indicar que su oferta no incluye el tributo materia de la exoneración, debiendo incluir el siguiente texto:*

*“Mi oferta no incluye [CONSIGNAR EL TRIBUTO MATERIA DE LA EXONERACIÓN]”.*

**Importante para la Entidad**

- *En caso de procedimientos según relación de ítems, consignar lo siguiente:  
“El postor debe presentar su oferta económica en documentos independientes, en los ítems que se presente”.*
- *En caso de contrataciones que conllevan la ejecución de prestaciones accesorias, consignar lo siguiente:  
“El postor debe detallar en su oferta económica, el monto correspondiente a la prestación principal y las prestaciones accesorias”.*
- *Si durante la fase de actos preparatorios, las Entidades advierten que es posible la participación de proveedores que gozan del beneficio de la exoneración del IGV prevista en la Ley N° 27037, Ley de Promoción de la Inversión en la Amazonía, consignar lo siguiente:  
“La oferta económica de los postores que presenten la Declaración Jurada de cumplimiento de condiciones para la aplicación de la exoneración del IGV (**Anexo N° 7**), debe encontrarse dentro*

*de los límites del valor referencial sin IGV”.*

*Incluir las disposiciones, según corresponda. Una vez culminada la elaboración de las bases, las notas que no se incorporen deben ser eliminadas*

**Importante para la Entidad**

*En caso de procedimientos bajo el sistema de tarifas incluir el siguiente anexo:*

*Esta nota deberá ser eliminada una vez culminada la elaboración de las bases*

**ANEXO N° 6**

**OFERTA ECONÓMICA**

**ÍTEM N° [INDICAR NÚMERO]**

Señores

**[CONSIGNAR ÓRGANO ENCARGADO DE LAS CONTRATACIONES O COMITÉ DE SELECCIÓN, SEGÚN CORRESPONDA]**

**ADJUDICACIÓN SIMPLIFICADA N° [CONSIGNAR NOMENCLATURA DEL PROCEDIMIENTO]**

Presente.-

Es grato dirigirme a usted, para hacer de su conocimiento que, de acuerdo con las bases, mi oferta económica es la siguiente:

DESCRIPCIÓN DEL OBJETO	N° DE PERIODOS DE TIEMPO <sup>41</sup>	PERIODO O UNIDAD DE TIEMPO DE LA TARIFA <sup>42</sup>	TARIFA UNITARIA OFERTADA <sup>43</sup>	TOTAL OFERTA ECONÓMICA

**Importante para la Entidad**

*En el caso de supervisión de obras, cuando se haya previsto que las actividades comprenden además la liquidación del contrato de obra, se debe reemplazar por la tabla siguiente:*

DESCRIPCIÓN DEL OBJETO	N° DE PERIODOS DE TIEMPO <sup>44</sup>	PERIODO O UNIDAD DE TIEMPO <sup>45</sup>	TARIFA UNITARIA OFERTADA <sup>46</sup>	TOTAL OFERTA ECONÓMICA
<i>Supervisión de obra</i>				
<i>Liquidación de obra</i>				

***Incluir o eliminar, según corresponda***

<sup>41</sup> Número estimado de días, meses, entre otros de la ejecución de la prestación, según lo establecido en las bases.

<sup>42</sup> Día, mes, entre otros, según lo establecido en las bases.

<sup>43</sup> El postor formula su oferta proponiendo una tarifa fija en base al periodo o unidad de tiempo establecida en las bases.

<sup>44</sup> Número estimado de días, meses, entre otros de la ejecución de la prestación, según lo establecido en las bases.

<sup>45</sup> Día, mes, entre otros, según lo establecido en las bases.

<sup>46</sup> El postor formula su oferta proponiendo una tarifa fija en base al periodo o unidad de tiempo establecida en las bases.

La oferta económica [CONSIGNAR LA MONEDA DE LA CONVOCATORIA] incluye todos los tributos, seguros, transporte, inspecciones, pruebas y, de ser el caso, los costos laborales conforme a la legislación vigente, así como cualquier otro concepto que pueda tener incidencia sobre el costo del servicio de consultoría a contratar; excepto la de aquellos postores que gocen de alguna exoneración legal, no incluirán en su oferta económica los tributos respectivos.

[CONSIGNAR CIUDAD Y FECHA]

.....  
**Firma, Nombres y Apellidos del postor o  
Representante legal o común, según corresponda**

#### **Importante**

- *En caso que el postor reduzca su oferta, según lo previsto en el artículo 68 del Reglamento, debe presentar nuevamente este Anexo.*
- *El postor que goce de alguna exoneración legal, debe indicar que su oferta no incluye el tributo materia de la exoneración, debiendo incluir el siguiente texto:*

*“Mi oferta no incluye [CONSIGNAR EL TRIBUTO MATERIA DE LA EXONERACIÓN]”.*

#### **Importante para la Entidad**

- *En caso de procedimientos según relación de ítems, consignar lo siguiente:  
“El postor debe presentar su oferta económica en documentos independientes, en los ítems que se presente”.*
- *En caso de contrataciones que conllevan la ejecución de prestaciones accesorias, consignar lo siguiente:  
“El postor debe detallar en su oferta económica, el monto correspondiente a la prestación principal y las prestaciones accesorias”.*
- *Si durante la fase de actos preparatorios, las Entidades advierten que es posible la participación de proveedores que gozan del beneficio de la exoneración del IGV prevista en la Ley N° 27037, Ley de Promoción de la Inversión en la Amazonía, consignar lo siguiente:  
“La oferta económica de los postores que presenten la Declaración Jurada de cumplimiento de condiciones para la aplicación de la exoneración del IGV (**Anexo N° 7**), debe encontrarse dentro de los límites del valor referencial sin IGV”.*

*Incluir las disposiciones, según corresponda. Una vez culminada la elaboración de las bases, las notas que no se incorporen deben ser eliminadas*

**Importante para la Entidad**

*Si durante la fase de actos preparatorios, las Entidades advierten que es posible la participación de proveedores que gozan del beneficio de la exoneración del IGV prevista en la Ley N° 27037, Ley de Promoción de la Inversión en la Amazonía, incluir el siguiente anexo:*

*Esta nota deberá ser eliminada una vez culminada la elaboración de las bases.*

**ANEXO N° 7**

**DECLARACIÓN JURADA DE CUMPLIMIENTO DE CONDICIONES PARA LA APLICACIÓN DE LA EXONERACIÓN DEL IGV**

Señores

**[CONSIGNAR ÓRGANO ENCARGADO DE LAS CONTRATACIONES O COMITÉ DE SELECCIÓN, SEGÚN CORRESPONDA]**

**ADJUDICACIÓN SIMPLIFICADA N° [CONSIGNAR NOMENCLATURA DEL PROCEDIMIENTO]**

Presente.-

Mediante el presente el suscrito, postor y/o Representante Legal de [CONSIGNAR EN CASO DE SER PERSONA JURÍDICA], declaro bajo juramento que gozo del beneficio de la exoneración del IGV previsto en la Ley N° 27037, Ley de Promoción de la Inversión en la Amazonía, dado que cumplo con las condiciones siguientes:

- 1.- Que el domicilio fiscal de la empresa<sup>47</sup> se encuentra ubicada en la Amazonía y coincide con el lugar establecido como sede central (donde tiene su administración y lleva su contabilidad);
- 2.- Que la empresa se encuentra inscrita en las Oficinas Registrales de la Amazonía (exigible en caso de personas jurídicas);
- 3.- Que, al menos el setenta por ciento (70%) de los activos fijos de la empresa se encuentran en la Amazonía; y
- 4.- Que la empresa no presta servicios fuera de la Amazonía.

[CONSIGNAR CIUDAD Y FECHA]

.....  
**Firma, Nombres y Apellidos del postor o Representante legal, según corresponda**

**Importante**

*Cuando se trate de consorcios, esta declaración jurada será presentada por cada uno de los integrantes del consorcio, salvo que se trate de consorcios con contabilidad independiente, en cuyo caso debe ser suscrita por el representante común, debiendo indicar su condición de consorcio con contabilidad independiente y el número de RUC del consorcio.*

<sup>47</sup> En el artículo 1 del "Reglamento de las Disposiciones Tributarias contenidas en la Ley de Promoción de la Inversión en la Amazonía" se define como "empresa" a las "Personas naturales, sociedades conyugales, sucesiones indivisas y personas consideradas jurídicas por la Ley del Impuesto a la Renta, generadoras de rentas de tercera categoría, ubicadas en la Amazonía. Las sociedades conyugales son aquellas que ejerzan la opción prevista en el Artículo 16 de la Ley del Impuesto a la Renta."



ANEXO N° 8

EXPERIENCIA DEL POSTOR EN LA ESPECIALIDAD

Señores  
[CONSIGNAR ÓRGANO ENCARGADO DE LAS CONTRATACIONES O COMITÉ DE SELECCIÓN, SEGÚN CORRESPONDA]  
ADJUDICACIÓN SIMPLIFICADA N° [CONSIGNAR NOMENCLATURA DEL PROCEDIMIENTO]  
Presente.-

Mediante el presente, el suscrito detalla la siguiente EXPERIENCIA EN LA ESPECIALIDAD:

Nº	CLIENTE	OBJETO DEL CONTRATO	Nº CONTRATO / O/S / COMPROBANTE DE PAGO	FECHA DEL CONTRATO O CP <sup>48</sup>	FECHA DE LA CONFORMIDAD DE SER EL CASO <sup>49</sup>	EXPERIENCIA PROVENIENTE <sup>50</sup> DE:	MONEDA	IMPORTE <sup>51</sup>	TIPO DE CAMBIO VENTA <sup>52</sup>	MONTO FACTURADO ACUMULADO <sup>53</sup>
1										
2										
3										
4										

<sup>48</sup> Se refiere a la fecha de suscripción del contrato, de la emisión de la Orden de Servicios o de cancelación del comprobante de pago, según corresponda.

<sup>49</sup> Únicamente, cuando la fecha del perfeccionamiento del contrato, sea previa a los diez (10) años anteriores a la fecha de presentación de ofertas, caso en el cual el postor debe acreditar que la conformidad se emitió dentro de dicho periodo.

<sup>50</sup> Si el titular de la experiencia no es el postor, consignar si dicha experiencia corresponde a la matriz en caso que el postor sea sucursal, o fue transmitida por reorganización societaria, debiendo acompañar la documentación sustentatoria correspondiente. Al respecto, según la Opinión N° 216-2017/DTN “Considerando que la sociedad matriz y la sucursal constituyen la misma persona jurídica, la sucursal puede acreditar como suya la experiencia de su matriz”. Del mismo modo, según lo previsto en la Opinión N° 010-2013/DTN, “... en una operación de reorganización societaria que comprende tanto una fusión como una escisión, la sociedad resultante podrá acreditar como suya la experiencia de la sociedad incorporada o absorbida, que se extingue producto de la fusión; asimismo, si en virtud de la escisión se transfiere un bloque patrimonial consistente en una línea de negocio completa, la sociedad resultante podrá acreditar como suya la experiencia de la sociedad escindida, correspondiente a la línea de negocio transmitida. De esta manera, la sociedad resultante podrá emplear la experiencia transmitida, como consecuencia de la reorganización societaria antes descrita, en los futuros procesos de selección en los que participe”.

<sup>51</sup> Se refiere al monto del contrato ejecutado incluido adicionales y reducciones, de ser el caso.

<sup>52</sup> El tipo de cambio venta debe corresponder al publicado por la SBS correspondiente a la fecha de suscripción del contrato, de la emisión de la Orden de Servicios o de cancelación del comprobante de pago, según corresponda.

<sup>53</sup> Consignar en la moneda establecida en las bases.

Nº	CLIENTE	OBJETO DEL CONTRATO	Nº CONTRATO / O/S / COMPROBANTE DE PAGO	FECHA DEL CONTRATO O CP <sup>48</sup>	FECHA DE LA CONFORMIDAD DE SER EL CASO <sup>49</sup>	EXPERIENCIA PROVENIENTE <sup>50</sup> DE:	MONEDA	IMPORTE <sup>51</sup>	TIPO DE CAMBIO VENTA <sup>52</sup>	MONTO FACTURADO ACUMULADO <sup>53</sup>
5										
6										
7										
8										
9										
10										
...										
20										
TOTAL										

[CONSIGNAR CIUDAD Y FECHA]

.....  
Firma, Nombres y Apellidos del postor o  
Representante legal o común, según corresponda

## ANEXO N° 9

### DECLARACIÓN JURADA (NUMERAL 49.4 DEL ARTÍCULO 49 DEL REGLAMENTO)

Señores

**[CONSIGNAR ÓRGANO ENCARGADO DE LAS CONTRATACIONES O COMITÉ DE SELECCIÓN, SEGÚN CORRESPONDA]**

**ADJUDICACIÓN SIMPLIFICADA N° [CONSIGNAR NOMENCLATURA DEL PROCEDIMIENTO]**

Presente.-

Mediante el presente el suscrito, postor y/o Representante Legal de [CONSIGNAR EN CASO DE SER PERSONA JURÍDICA], declaro que la experiencia que acredito de la empresa [CONSIGNAR LA DENOMINACIÓN DE LA PERSONA JURÍDICA] como consecuencia de una reorganización societaria, no se encuentra en el supuesto establecido en el numeral 49.4 del artículo 49 del Reglamento.

[CONSIGNAR CIUDAD Y FECHA]

.....  
**Firma, Nombres y Apellidos del postor o  
Representante legal, según corresponda**

#### **Importante**

*A efectos de cautelar la veracidad de esta declaración, el postor puede verificar la información de la Relación de Proveedores Sancionados por el Tribunal de Contrataciones del Estado con Sanción Vigente en <http://portal.osce.gob.pe/rnp/content/relación-de-proveedores-sancionados>.*

*También le asiste dicha facultad al órgano encargado de las contrataciones o al órgano de la Entidad al que se le haya asignado la función de verificación de la oferta presentada por el postor ganador de la buena pro.*

**Importante para la Entidad**

*En el caso de contratación de servicios consultoría de obra que se presten fuera de la provincia de Lima y Callao, cuyo valor referencial no supere los doscientos mil Soles (S/ 200,000.00) o en procedimientos de selección según relación de ítems cuando algún ítem no supere dicho monto, se debe considerar el siguiente anexo:*

*Esta nota deberá ser eliminada una vez culminada la elaboración de las bases.*

**ANEXO N° 10**

**SOLICITUD DE BONIFICACIÓN DEL DIEZ POR CIENTO (10%) POR SERVICIOS PRESTADOS FUERA DE LA PROVINCIA DE LIMA Y CALLAO  
(DE SER EL CASO, SOLO PRESENTAR ESTA SOLICITUD EN EL ÍTEM [INCLUIR EN CASO CORRESPONDA, EN PROCEDIMIENTOS POR RELACIÓN DE ÍTEMS, CONSIGNANDO EL N° DEL ÍTEM O ÍTEMS CUYO VALOR REFERENCIAL NO SUPERA LOS DOSCIENTOS MIL SOLES (S/ 200,000.00)])**

Señores

**[CONSIGNAR ÓRGANO ENCARGADO DE LAS CONTRATACIONES O COMITÉ DE SELECCIÓN, SEGÚN CORRESPONDA]**

**ADJUDICACIÓN SIMPLIFICADA N° [CONSIGNAR NOMENCLATURA DEL PROCEDIMIENTO]**

Presente.-

Mediante el presente el suscrito, postor y/o Representante Legal de [CONSIGNAR EN CASO DE SER PERSONA JURÍDICA], solicito la asignación de la bonificación del diez por ciento (10%) sobre el puntaje total en [EN EL CASO DE PROCEDIMIENTOS DE SELECCIÓN SEGÚN RELACIÓN DE ÍTEMS, CONSIGNAR EL ÍTEM O ÍTEMS, SEGÚN CORRESPONDA, EN LOS QUE SE SOLICITA LA BONIFICACIÓN] debido a que el domicilio de mi representada se encuentra ubicado en la provincia o provincia colindante donde se ejecuta la prestación.

[CONSIGNAR CIUDAD Y FECHA]

.....  
**Firma, Nombres y Apellidos del postor o Representante legal, según corresponda**

**Importante**

- *Para asignar la bonificación, el órgano encargado de las contrataciones o el comité de selección, según corresponda, verifica el domicilio consignado por el postor en el Registro Nacional de Proveedores (RNP).*
- *Para que el postor pueda acceder a la bonificación, debe cumplir con las condiciones establecidas en el literal f) del artículo 50 del Reglamento.*

**Importante**

*Cuando se trate de consorcios, la declaración jurada es la siguiente:*

**ANEXO N° 10**

**SOLICITUD DE BONIFICACIÓN DEL DIEZ POR CIENTO (10%) POR SERVICIOS PRESTADOS FUERA DE LA PROVINCIA DE LIMA Y CALLAO (DE SER EL CASO, SOLO PRESENTAR ESTA SOLICITUD EN EL ÍTEM [INCLUIR EN CASO CORRESPONDA, EN PROCEDIMIENTOS POR RELACIÓN DE ÍTEMS, CONSIGNANDO EL N° DEL ÍTEM O ÍTEMS CUYO VALOR REFERENCIAL NO SUPERA LOS DOSCIENTOS MIL SOLES (S/ 200,000.00)])**

Señores

**[CONSIGNAR ÓRGANO ENCARGADO DE LAS CONTRATACIONES O COMITÉ DE SELECCIÓN, SEGÚN CORRESPONDA]**

**ADJUDICACIÓN SIMPLIFICADA N° [CONSIGNAR NOMENCLATURA DEL PROCEDIMIENTO]**

Presente.-

Mediante el presente el que se suscribe, [.....], representante común del consorcio [CONSIGNAR EL NOMBRE DEL CONSORCIO], solicito la asignación de la bonificación del diez por ciento (10%) sobre el puntaje total en [CONSIGNAR EL ÍTEM O ÍTEMS, SEGÚN CORRESPONDA, EN LOS QUE SE SOLICITA LA BONIFICACIÓN] debido a que los domicilios de todos los integrantes del consorcio se encuentran ubicados en la provincia o provincias colindantes donde se ejecuta la prestación.

[CONSIGNAR CIUDAD Y FECHA]

.....  
**Firma, Nombres y Apellidos del representante  
común del consorcio**

**Importante**

- Para asignar la bonificación, el órgano encargado de las contrataciones o el comité de selección, según corresponda, verifica el domicilio consignado de los integrantes del consorcio, en el Registro Nacional de Proveedores (RNP).*
- Para que un consorcio pueda acceder a la bonificación, cada uno de sus integrantes debe cumplir con las condiciones establecidas en el literal f) del artículo 50 del Reglamento.*

## ANEXO N° 11

### SOLICITUD DE BONIFICACIÓN DEL CINCO POR CIENTO (5%) POR TENER LA CONDICIÓN DE MICRO Y PEQUEÑA EMPRESA

Señores

**[CONSIGNAR ÓRGANO ENCARGADO DE LAS CONTRATACIONES O COMITÉ DE SELECCIÓN, SEGÚN CORRESPONDA]**

**ADJUDICACIÓN SIMPLIFICADA N° [CONSIGNAR NOMENCLATURA DEL PROCEDIMIENTO]**  
Presente.-

Mediante el presente el suscrito, postor y/o Representante legal de [CONSIGNAR EN CASO DE SER PERSONA JURÍDICA], solicito la asignación de la bonificación del cinco por ciento (5%) sobre el puntaje total obtenido, debido a que mi representada cuenta con la condición de micro y pequeña empresa.

[CONSIGNAR CIUDAD Y FECHA]

.....  
**Firma, Nombres y Apellidos del postor o  
Representante legal o común, según corresponda**

#### Importante

- *Para asignar la bonificación, el órgano encargado de las contrataciones o comité de selección, según corresponda, verifica la página web del Ministerio de Trabajo y Promoción del Empleo en la sección consulta de empresas acreditadas en el REMYPE en el link <http://www2.trabajo.gob.pe/servicios-en-linea-2-2/>.*
- *Para que un consorcio pueda acceder a la bonificación, cada uno de sus integrantes debe cumplir con la condición de micro y pequeña empresa.*

ANEXO N° 12

**AUTORIZACIÓN DE NOTIFICACIÓN DE LA DECISIÓN DE LA ENTIDAD SOBRE LA  
SOLICITUD DE AMPLIACIÓN DE PLAZO MEDIANTE MEDIOS ELECTRÓNICOS DE  
COMUNICACIÓN**

**(DOCUMENTO A PRESENTAR EN EL PERFECCIONAMIENTO DEL CONTRATO)**

Señores

**[CONSIGNAR ÓRGANO ENCARGADO DE LAS CONTRATACIONES O COMITÉ DE SELECCIÓN,  
SEGÚN CORRESPONDA]**

**ADJUDICACIÓN SIMPLIFICADA N° [CONSIGNAR NOMENCLATURA DEL PROCEDIMIENTO]**

Presente.-

El que se suscribe, [...], postor adjudicado y/o Representante Legal de [CONSIGNAR EN CASO DE SER PERSONA JURÍDICA], identificado con [CONSIGNAR TIPO DE DOCUMENTO DE IDENTIDAD] N° [CONSIGNAR NÚMERO DE DOCUMENTO DE IDENTIDAD], autorizo que durante la ejecución del contrato se me notifique al correo electrónico [INDICAR EL CORREO ELECTRÓNICO] lo siguiente:

✓ Notificación de la decisión de la Entidad respecto a la solicitud de ampliación de plazo.

[CONSIGNAR CIUDAD Y FECHA]

.....  
**Firma, Nombres y Apellidos del postor o  
Representante legal o común, según  
corresponda**

**Importante**

*La notificación de la decisión de la Entidad respecto a la solicitud de ampliación de plazo se efectúa por medios electrónicos de comunicación, siempre que se cuente con la autorización correspondiente y sea posible obtener un acuse de recibo a través del mecanismo utilizado.*