

BASES INTEGRADAS DE ADJUDICACIÓN SIMPLIFICADA PARA LA CONTRATACIÓN DE SERVICIOS EN GENERAL

Aprobado mediante Directiva N°001-2019-OSCE/CD



SUB DIRECCIÓN DE N-ORMATIVIDAD – DIRECCIÓN TÉCNICO NORMATIVA
ORGANISMO SUPERVISOR DE LAS CONTRATACIONES DEL ESTADO - OSCE

SIMBOLOGÍA UTILIZADA:

N°	Símbolo	Descripción
1	[ABC] / [.....]	La información solicitada dentro de los corchetes sombreados debe ser completada por la Entidad durante la elaboración de las bases.
2	[ABC] / [.....]	Es una indicación, o información que deberá ser completada por la Entidad con posterioridad al otorgamiento de la buena pro para el caso específico de la elaboración de la PROFORMA DEL CONTRATO; o por los proveedores, en el caso de los ANEXOS de la oferta.
3	<div>Importante</div> <ul style="list-style-type: none"> • Abc 	Se refiere a consideraciones importantes a tener en cuenta por el órgano encargado de las contrataciones o comité de selección, según corresponda y por los proveedores.
4	<div>Advertencia</div> <ul style="list-style-type: none"> • Abc 	Se refiere a advertencias a tener en cuenta por el órgano encargado de las contrataciones o comité de selección, según corresponda y por los proveedores.
5	<div>Importante para la Entidad</div> <ul style="list-style-type: none"> • Xyz 	Se refiere a consideraciones importantes a tener en cuenta por el órgano encargado de las contrataciones o comité de selección, según corresponda y deben ser eliminadas una vez culminada la elaboración de las bases.

CARACTERÍSTICAS DEL DOCUMENTO:

Las bases estándar deben ser elaboradas en formato WORD, y deben tener las siguientes características:

N°	Características	Parámetros
1	Márgenes	Superior : 2.5 cm Inferior: 2.5 cm Izquierda: 2.5 cm Derecha: 2.5 cm
2	Fuente	Arial
3	Estilo de Fuente	Normal: Para el contenido en general Cursiva: Para el encabezado y pie de página Para las Consideraciones importantes (Ítem 3 del cuadro anterior)
4	Color de Fuente	Automático: Para el contenido en general Azul : Para las Consideraciones importantes (Ítem 3 del cuadro anterior)
5	Tamaño de Letra	16 : Para las dos primeras hojas de las Secciones General y Específica 11 : Para el nombre de los Capítulos. 10 : Para el cuerpo del documento en general 9 : Para el encabezado y pie de página Para el contenido de los cuadros, pudiendo variar, según la necesidad 8 : Para las Notas al pie
6	Alineación	Justificada: Para el contenido en general y notas al pie. Centrada : Para la primera página, los títulos de las Secciones y nombres de los Capítulos)
7	Interlineado	Sencillo
8	Espaciado	Anterior : 0 Posterior : 0
9	Subrayado	Para los nombres de las Secciones y para resaltar o hacer hincapié en algún concepto

INSTRUCCIONES DE USO:

- Una vez registrada la información solicitada dentro de los corchetes sombreados en gris, el texto deberá quedar en letra tamaño 10, con estilo normal, sin formato de negrita y sin sombreado.
- La nota **IMPORTANTE** no puede ser modificada ni eliminada en la Sección General. En el caso de la Sección Específica debe seguirse la instrucción que se indica en dicha nota.

Elaboradas en enero de 2019

Modificadas en marzo, junio y diciembre de 2019, julio 2020, julio y diciembre 2021, junio y octubre de 2022



BASES INTEGRADAS DE ADJUDICACIÓN SIMPLIFICADA PARA LA CONTRATACIÓN DE SERVICIOS EN GENERAL

ADJUDICACIÓN SIMPLIFICADA N° 018-2024-MDJLO/CS-1

PRIMERA CONVOCATORIA

CONTRATACIÓN DE SERVICIO DE

**THERMO MURO E=10CM (INCLUYE MANO DE OBRA, MATERIALES, EQUIPOS
Y HERRAMIENTAS) A TODO COSTO; PARA LA OBRA: “MEJORAMIENTO DEL
SERVICIO DE FANEADO DE ANIMALES DE ABASTO EN MATADERO
MUNICIPAL DISTRITO DE JOSE LEONARDO ORTIZ DE LA PROVINCIA DE
CHICLAYO DEL DEPARTAMENTO DE LAMBAYEQUE”**



DEBER DE COLABORACIÓN

La Entidad y todo proveedor que se someta a las presentes Bases, sea como participante, postor y/o contratista, deben conducir su actuación conforme a los principios previstos en la Ley de Contrataciones del Estado.

En este contexto, se encuentran obligados a prestar su colaboración al OSCE y a la Secretaría Técnica de la Comisión de Defensa de la Libre Competencia del INDECOPI, en todo momento según corresponda a sus competencias, a fin de comunicar presuntos casos de fraude, colusión y corrupción por parte de los funcionarios y servidores de la Entidad, así como los proveedores y demás actores que participan en el proceso de contratación.

De igual forma, deben poner en conocimiento del OSCE y a la Secretaría Técnica de la Comisión de Defensa de la Libre Competencia del INDECOPI los indicios de conductas anticompetitivas que se presenten durante el proceso de contratación, en los términos del Decreto Legislativo N° 1034, "Ley de Represión de Conductas Anticompetitivas", o norma que la sustituya, así como las demás normas de la materia.

La Entidad y todo proveedor que se someta a las presentes Bases, sea como participante, postor y/o contratista del proceso de contratación deben permitir al OSCE o a la Secretaría Técnica de la Comisión de Defensa de la Libre Competencia del INDECOPI el acceso a la información referida a las contrataciones del Estado que sea requerida, prestar testimonio o absolución de posiciones que se requieran, entre otras formas de colaboración.



SECCIÓN GENERAL

DISPOSICIONES COMUNES DEL PROCEDIMIENTO DE SELECCIÓN

(ESTA SECCIÓN NO DEBE SER MODIFICADA EN NINGÚN EXTREMO, BAJO SANCIÓN DE NULIDAD)



CAPÍTULO I ETAPAS DEL PROCEDIMIENTO DE SELECCIÓN

1.1. REFERENCIAS

Cuando en el presente documento se mencione la palabra Ley, se entiende que se está haciendo referencia a la Ley N° 30225, Ley de Contrataciones del Estado, y cuando se mencione la palabra Reglamento, se entiende que se está haciendo referencia al Reglamento de la Ley de Contrataciones del Estado aprobado por Decreto Supremo N° 344-2018-EF.

Las referidas normas incluyen sus respectivas modificaciones, de ser el caso.

1.2. CONVOCATORIA

Se realiza a través de su publicación en el SEACE de conformidad con lo señalado en el artículo 54 del Reglamento, en la fecha señalada en el calendario del procedimiento de selección, debiendo adjuntar las bases y resumen ejecutivo.

1.3. REGISTRO DE PARTICIPANTES

El registro de participantes se realiza conforme al artículo 55 del Reglamento. En el caso de un consorcio, basta que se registre uno (1) de sus integrantes.

Importante

- *Para registrarse como participante en un procedimiento de selección convocado por las Entidades del Estado Peruano, es necesario que los proveedores cuenten con inscripción vigente y estar habilitados ante el Registro Nacional de Proveedores (RNP) que administra el Organismo Supervisor de las Contrataciones del Estado (OSCE). Para obtener mayor información, se puede ingresar a la siguiente dirección electrónica: www.rnp.gob.pe.*
- *Los proveedores que deseen registrar su participación deben ingresar al SEACE utilizando su Certificado SEACE (usuario y contraseña). Asimismo, deben observar las instrucciones señaladas en el documento de orientación "Guía para el registro de participantes electrónico" publicado en <https://www2.seace.gob.pe/>.*
- *En caso los proveedores no cuenten con inscripción vigente en el RNP y/o se encuentren inhabilitados o suspendidos para ser participantes, postores y/o contratistas, el SEACE restringirá su registro, quedando a potestad de estos intentar nuevamente registrar su participación en el procedimiento de selección en cualquier otro momento, dentro del plazo establecido para dicha etapa, siempre que haya obtenido la vigencia de su inscripción o quedado sin efecto la sanción que le impuso el Tribunal de Contrataciones del Estado.*

1.4. FORMULACIÓN DE CONSULTAS Y OBSERVACIONES A LAS BASES

La formulación de consultas y observaciones a las bases se efectúa de conformidad con lo establecido en los numerales 72.1 y 72.2 del artículo 72 del Reglamento, así como el literal a) del artículo 89 del Reglamento.

Importante

No pueden formularse consultas ni observaciones respecto del contenido de una ficha de homologación aprobada. Las consultas y observaciones que se formulen sobre el particular, se tienen como no presentadas.



1.5. ABSOLUCIÓN DE CONSULTAS, OBSERVACIONES E INTEGRACIÓN DE BASES

La absolución de consultas, observaciones e integración de las bases se realizan conforme a las disposiciones previstas en el numeral 72.4 del artículo 72 del Reglamento y el literal a) del artículo 89 del Reglamento.

Importante

- *No se absolverán consultas y observaciones a las bases que se presenten en forma física.*
- *Cuando exista divergencia entre lo indicado en el pliego de absolución de consultas y observaciones y la integración de bases, prevalece lo absuelto en el referido pliego; sin perjuicio, del deslinde de responsabilidades correspondiente.*

1.6. FORMA DE PRESENTACIÓN DE OFERTAS

Las ofertas se presentan conforme lo establecido en el artículo 59 y en el artículo 90 del Reglamento.

Las declaraciones juradas, formatos o formularios previstos en las bases que conforman la oferta deben estar debidamente firmados por el postor (firma manuscrita o digital, según la Ley N° 27269, Ley de Firmas y Certificados Digitales¹). Los demás documentos deben ser visados por el postor. En el caso de persona jurídica, por su representante legal, apoderado o mandatario designado para dicho fin y, en el caso de persona natural, por este o su apoderado. No se acepta el pegado de la imagen de una firma o visto. Las ofertas se presentan foliadas.

Importante

- *Los formularios electrónicos que se encuentran en el SEACE y que los proveedores deben llenar para presentar sus ofertas, tienen carácter de declaración jurada.*
- *En caso la información contenida en los documentos escaneados que conforman la oferta no coincida con lo declarado a través del SEACE, prevalece la información declarada en los documentos escaneados.*
- *No se tomarán en cuenta las ofertas que se presenten en físico a la Entidad.*

1.7. PRESENTACIÓN Y APERTURA DE OFERTAS

El participante presentará su oferta de manera electrónica a través del SEACE, desde las 00:01 horas hasta las 23:59 horas del día establecido para el efecto en el cronograma del procedimiento; adjuntando el archivo digitalizado que contenga los documentos que conforman la oferta de acuerdo a lo requerido en las bases.

El participante debe verificar antes de su envío, bajo su responsabilidad, que el archivo pueda ser descargado y su contenido sea legible.

Importante

Los integrantes de un consorcio no pueden presentar ofertas individuales ni conformar más de un consorcio en un procedimiento de selección, o en un determinado ítem cuando se trate de procedimientos de selección según relación de ítems.

¹ Para mayor información sobre la normativa de firmas y certificados digitales ingresar a: <https://www.indecopi.gob.pe/web/firmas-digitales/firmar-y-certificados-digitales>



En la apertura electrónica de la oferta, el órgano encargado de las contrataciones o el comité de selección, según corresponda, verifica la presentación de lo exigido en la sección específica de las bases de conformidad con el numeral 73.2 del artículo 73 del Reglamento y determina si las ofertas responden a las características y/o requisitos y condiciones de los Términos de Referencia, detallados en la sección específica de las bases. De no cumplir con lo requerido, la oferta se considera no admitida.

1.8. EVALUACIÓN DE LAS OFERTAS

La evaluación de las ofertas se realiza conforme a lo establecido en el numeral 74.1 y el literal a) del numeral 74.2 del artículo 74 del Reglamento.

En el supuesto de que dos (2) o más ofertas empaten, la determinación del orden de prelación de las ofertas empatadas se efectúa siguiendo estrictamente el orden establecido en el numeral 91.1 del artículo 91 del Reglamento.

El desempate mediante sorteo se realiza de manera electrónica a través del SEACE.

Importante

En el caso de contratación de servicios en general que se presten fuera de la provincia de Lima y Callao, cuyo valor estimado no supere los doscientos mil Soles (S/ 200,000.00), a solicitud del postor se asigna una bonificación equivalente al diez por ciento (10%) sobre el puntaje total obtenido por los postores con domicilio en la provincia donde prestará el servicio, o en las provincias colindantes, sean o no pertenecientes al mismo departamento o región. El domicilio es el consignado en la constancia de inscripción ante el RNP². Lo mismo aplica en el caso de procedimientos de selección por relación de ítems, cuando algún ítem no supera el monto señalado anteriormente.

1.9. CALIFICACIÓN DE OFERTAS

La calificación de las ofertas se realiza conforme a lo establecido en los numerales 75.1 y 75.2 del artículo 75 del Reglamento.

1.10. SUBSANACIÓN DE LAS OFERTAS

La subsanación de las ofertas se sujeta a lo establecido en el artículo 60 del Reglamento. El plazo que se otorgue para la subsanación no puede ser inferior a un (1) día hábil

La solicitud de subsanación se realiza de manera electrónica a través del SEACE y será remitida al correo electrónico consignado por el postor al momento de realizar su inscripción en el RNP, siendo su responsabilidad el permanente seguimiento de las notificaciones a dicho correo. La notificación de la solicitud se entiende efectuada el día de su envío al correo electrónico.

La presentación de las subsanaciones se realiza a través del SEACE. No se tomará en cuenta la subsanación que se presente en físico a la Entidad.

1.11. RECHAZO DE LAS OFERTAS

Previo al otorgamiento de la buena pro, el órgano encargado de las contrataciones o el comité de selección, según corresponda, revisa las ofertas económicas que cumplen los requisitos de calificación, de conformidad con lo establecido para el rechazo de ofertas, previsto en el artículo 68 del Reglamento, de ser el caso.

² La constancia de inscripción electrónica se visualizará en el portal web del Registro Nacional de Proveedores: www.rnp.gob.pe



De rechazarse alguna de las ofertas calificadas, el órgano encargado de las contrataciones o el comité de selección, según corresponda, revisa el cumplimiento de los requisitos de calificación de los postores que siguen en el orden de prelación, en caso las hubiere.

1.12. OTORGAMIENTO DE LA BUENA PRO

Definida la oferta ganadora, el órgano encargado de las contrataciones o el comité de selección, según corresponda, otorga la buena pro mediante su publicación en el SEACE, incluyendo el cuadro comparativo y las actas debidamente motivadas de los resultados de la admisión, no admisión, evaluación, calificación, descalificación, rechazo y el otorgamiento de la buena pro.

1.13. CONSENTIMIENTO DE LA BUENA PRO

Cuando se hayan presentado dos (2) o más ofertas, el consentimiento de la buena pro se produce a los cinco (5) días hábiles siguientes de la notificación de su otorgamiento, sin que los postores hayan ejercido el derecho de interponer el recurso de apelación.

En caso que se haya presentado una sola oferta, el consentimiento de la buena pro se produce el mismo día de la notificación de su otorgamiento.

El consentimiento del otorgamiento de la buena pro se publica en el SEACE al día hábil siguiente de producido.

Importante

Una vez consentido el otorgamiento de la buena pro, el órgano encargado de las contrataciones o el órgano de la Entidad al que se haya asignado tal función realiza la verificación de la oferta presentada por el postor ganador de la buena pro conforme lo establecido en el numeral 64.6 del artículo 64 del Reglamento.



CAPÍTULO II SOLUCIÓN DE CONTROVERSIAS DURANTE EL PROCEDIMIENTO DE SELECCIÓN

2.1. RECURSO DE APELACIÓN

A través del recurso de apelación se pueden impugnar los actos dictados durante el desarrollo del procedimiento de selección hasta antes del perfeccionamiento del contrato.

El recurso de apelación se presenta ante la Entidad convocante, y es conocido y resuelto por su Titular, cuando el valor estimado sea igual o menor a cincuenta (50) UIT. Cuando el valor estimado sea mayor a dicho monto, el recurso de apelación se presenta ante y es resuelto por el Tribunal de Contrataciones del Estado.

En los procedimientos de selección según relación de ítems, el valor estimado total del procedimiento determina ante quién se presenta el recurso de apelación.

Los actos que declaren la nulidad de oficio, la cancelación del procedimiento de selección y otros actos emitidos por el Titular de la Entidad que afecten la continuidad de este, se impugnan ante el Tribunal de Contrataciones del Estado.

Importante

- *Una vez otorgada la buena pro, el órgano encargado de las contrataciones o el comité de selección, según corresponda, está en la obligación de permitir el acceso de los participantes y postores al expediente de contratación, salvo la información calificada como secreta, confidencial o reservada por la normativa de la materia, a más tardar dentro del día siguiente de haberse solicitado por escrito.*

Luego de otorgada la buena pro no se da a conocer las ofertas cuyos requisitos de calificación no fueron analizados y revisados por el órgano encargado de las contrataciones o el comité de selección, según corresponda.

- *A efectos de recoger la información de su interés, los postores pueden valerse de distintos medios, tales como: (i) la lectura y/o toma de apuntes, (ii) la captura y almacenamiento de imágenes, e incluso (iii) pueden solicitar copia de la documentación obrante en el expediente, siendo que, en este último caso, la Entidad deberá entregar dicha documentación en el menor tiempo posible, previo pago por tal concepto.*
- *El recurso de apelación se presenta ante la Mesa de Partes del Tribunal o ante las oficinas desconcentradas del OSCE, o en la Unidad de Trámite Documentario de la Entidad, según corresponda.*

2.2. PLAZOS DE INTERPOSICIÓN DEL RECURSO DE APELACIÓN

La apelación contra el otorgamiento de la buena pro o contra los actos dictados con anterioridad a ella se interpone dentro de los cinco (5) días hábiles siguientes de haberse notificado el otorgamiento de la buena pro.

La apelación contra los actos dictados con posterioridad al otorgamiento de la buena pro, contra la declaración de nulidad, cancelación y declaratoria de desierto del procedimiento, se interpone dentro de los cinco (5) días hábiles siguientes de haberse tomado conocimiento del acto que se desea impugnar.



CAPÍTULO III DEL CONTRATO

3.1. PERFECCIONAMIENTO DEL CONTRATO

Los plazos y el procedimiento para perfeccionar el contrato se realiza conforme a lo indicado en el artículo 141 del Reglamento.

El contrato se perfecciona con la suscripción del documento que lo contiene, salvo en los contratos cuyo monto del valor estimado no supere los doscientos mil Soles (S/ 200,000.00), en los que se puede perfeccionar con la recepción de la orden de servicios, conforme a lo previsto en la sección específica de las bases.

En el caso de procedimientos de selección por relación de ítems, se puede perfeccionar el contrato con la suscripción del documento o con la recepción de una orden de servicios, cuando el valor estimado del ítem corresponda al parámetro establecido en el párrafo anterior.

Importante

El órgano encargado de las contrataciones o el comité de selección, según corresponda, debe consignar en la sección específica de las bases la forma en que se perfeccionará el contrato, sea con la suscripción del contrato o la recepción de la orden de servicios. En caso la Entidad perfeccione el contrato con la recepción de la orden de servicios no debe incluir la proforma del contrato establecida en el Capítulo V de la sección específica de las bases.

Para perfeccionar el contrato, el postor ganador de la buena pro debe presentar los documentos señalados en el artículo 139 del Reglamento y los previstos en la sección específica de las bases.

3.2. GARANTÍAS

Las garantías que deben otorgar los postores y/o contratistas, según corresponda, son las de fiel cumplimiento del contrato y por los adelantos.

3.2.1. GARANTÍA DE FIEL CUMPLIMIENTO

Como requisito indispensable para perfeccionar el contrato, el postor ganador debe entregar a la Entidad la garantía de fiel cumplimiento del mismo por una suma equivalente al diez por ciento (10%) del monto del contrato original. Esta se mantiene vigente hasta la conformidad de la recepción de la prestación a cargo del contratista.

3.2.2. GARANTÍA DE FIEL CUMPLIMIENTO POR PRESTACIONES ACCESORIAS

En las contrataciones que conllevan la ejecución de prestaciones accesorias, tales como mantenimiento, reparación o actividades afines, se otorga una garantía adicional por una suma equivalente al diez por ciento (10%) del monto del contrato de la prestación accesorio, la misma que debe ser renovada periódicamente hasta el cumplimiento total de las obligaciones garantizadas.

Importante



- *En los contratos cuyos montos sean iguales o menores a doscientos mil Soles (S/ 200,000.00), no corresponde presentar garantía de fiel cumplimiento de contrato ni garantía de fiel cumplimiento por prestaciones accesorias. Dicha excepción también aplica a los contratos derivados de procedimientos de selección por relación de ítems, cuando el monto del ítem adjudicado o la sumatoria de los montos de los ítems adjudicados no superen el monto señalado anteriormente, conforme a lo dispuesto en el literal a) del artículo 152 del Reglamento.*
- *En los contratos periódicos de prestación de servicios en general que celebren las Entidades con las micro y pequeñas empresas, estas últimas pueden otorgar como garantía de fiel cumplimiento el diez por ciento (10%) del monto del contrato, porcentaje que es retenido por la Entidad durante la primera mitad del número total de pagos a realizarse, de forma prorrateada en cada pago, con cargo a ser devuelto a la finalización del mismo, conforme lo establecen los numerales 149.4 y 149.5 del artículo 149 del Reglamento y el numeral 151.2 del artículo 151 del Reglamento.*

3.2.3. GARANTÍA POR ADELANTO

En caso se haya previsto en la sección específica de las bases la entrega de adelantos, el contratista debe presentar una garantía emitida por idéntico monto conforme a lo estipulado en el artículo 153 del Reglamento.

3.3. REQUISITOS DE LAS GARANTÍAS

Las garantías que se presenten deben ser incondicionales, solidarias, irrevocables y de realización automática en el país, al solo requerimiento de la Entidad. Asimismo, deben ser emitidas por empresas que se encuentren bajo la supervisión directa de la Superintendencia de Banca, Seguros y Administradoras Privadas de Fondos de Pensiones y que cuenten con clasificación de riesgo B o superior. Asimismo, deben estar autorizadas para emitir garantías; o estar consideradas en la última lista de bancos extranjeros de primera categoría que periódicamente publica el Banco Central de Reserva del Perú.

Importante

Corresponde a la Entidad verificar que las garantías presentadas por el postor ganador de la buena pro y/o contratista cumplan con los requisitos y condiciones necesarios para su aceptación y eventual ejecución, sin perjuicio de la determinación de las responsabilidades funcionales que correspondan.

Advertencia

Los funcionarios de las Entidades no deben aceptar garantías emitidas bajo condiciones distintas a las establecidas en el presente numeral, debiendo tener en cuenta lo siguiente:

- 1. La clasificadora de riesgo que asigna la clasificación a la empresa que emite la garantía debe encontrarse listada en el portal web de la SBS (<http://www.sbs.gob.pe/sistema-financiero/clasificadoras-de-riesgo>).*
- 2. Se debe identificar en la página web de la clasificadora de riesgo respectiva, cuál es la clasificación vigente de la empresa que emite la garantía, considerando la vigencia a la fecha de emisión de la garantía.*
- 3. Para fines de lo establecido en el artículo 148 del Reglamento, la clasificación de riesgo B, incluye las clasificaciones B+ y B.*
- 4. Si la empresa que otorga la garantía cuenta con más de una clasificación de riesgo emitida por distintas empresas listadas en el portal web de la SBS, bastará que en una de ellas cumpla con la clasificación mínima establecida en el Reglamento.*

En caso exista alguna duda sobre la clasificación de riesgo asignada a la empresa emisora de la garantía, se deberá consultar a la clasificadora de riesgos respectiva.



De otro lado, además de cumplir con el requisito referido a la clasificación de riesgo, a efectos de verificar si la empresa emisora se encuentra autorizada por la SBS para emitir garantías, debe revisarse el portal web de dicha Entidad (<http://www.sbs.gob.pe/sistema-financiero/relacion-de-empresas-que-se-encuentran-autorizadas-a-emitir-cartas-fianza>).

Los funcionarios competentes deben verificar la autenticidad de la garantía a través de los mecanismos establecidos (consulta web, teléfono u otros) por la empresa emisora.

3.4. EJECUCIÓN DE GARANTÍAS

La Entidad puede solicitar la ejecución de las garantías conforme a los supuestos contemplados en el artículo 155 del Reglamento.

3.5. ADELANTOS

La Entidad puede entregar adelantos directos al contratista, los que en ningún caso exceden en conjunto del treinta por ciento (30%) del monto del contrato original, siempre que ello haya sido previsto en la sección específica de las bases.

3.6. PENALIDADES

3.6.1. PENALIDAD POR MORA EN LA EJECUCIÓN DE LA PRESTACIÓN

En caso de retraso injustificado del contratista en la ejecución de las prestaciones objeto del contrato, la Entidad le aplica automáticamente una penalidad por mora por cada día de atraso, de conformidad con el artículo 162 del Reglamento.

3.6.2. OTRAS PENALIDADES

La Entidad puede establecer penalidades distintas a la mencionada en el numeral precedente, según lo previsto en el artículo 163 del Reglamento y lo indicado en la sección específica de las bases.

Estos dos tipos de penalidades se calculan en forma independiente y pueden alcanzar cada una un monto máximo equivalente al diez por ciento (10%) del monto del contrato vigente, o de ser el caso, del ítem que debió ejecutarse.

3.7. INCUMPLIMIENTO DEL CONTRATO

Las causales para la resolución del contrato, serán aplicadas de conformidad con el artículo 36 de la Ley y 164 del Reglamento.

3.8. PAGOS

El pago se realiza después de ejecutada la respectiva prestación, pudiendo contemplarse pagos a cuenta, según la forma establecida en la sección específica de las bases o en el contrato.

La Entidad paga las contraprestaciones pactadas a favor del contratista dentro de los diez (10) días calendario siguientes de otorgada la conformidad de los servicios, siempre que se verifiquen las condiciones establecidas en el contrato para ello, bajo responsabilidad del funcionario competente.



MUNICIPALIDAD DISTRITAL DE JOSE LEONARDO ORTIZ
BASES ADJUDICACION SIMPLIFICADA N° 018-2024-MDJLO/CS-PRIMERA CONVOCATORIA

La conformidad se emite en un plazo máximo de siete (7) días de producida la recepción salvo que se requiera efectuar pruebas que permitan verificar el cumplimiento de la obligación, en cuyo caso la conformidad se emite en un plazo máximo de quince (15) días, bajo responsabilidad del funcionario que debe emitir la conformidad.

En el caso que se haya suscrito contrato con un consorcio, el pago se realizará de acuerdo a lo que se indique en el contrato de consorcio.

Advertencia

En caso de retraso en los pagos a cuenta o pago final por parte de la Entidad, salvo que se deba a caso fortuito o fuerza mayor, esta reconoce al contratista los intereses legales correspondientes, de conformidad con el artículo 39 de la Ley y 171 del Reglamento, debiendo repetir contra los responsables de la demora injustificada.

3.9. DISPOSICIONES FINALES

Todos los demás aspectos del presente procedimiento no contemplados en las bases se regirán supletoriamente por la Ley y su Reglamento, así como por las disposiciones legales vigentes.



SECCIÓN ESPECÍFICA

CONDICIONES ESPECIALES DEL PROCEDIMIENTO DE SELECCIÓN

(EN ESTA SECCIÓN LA ENTIDAD DEBERÁ COMPLETAR LA INFORMACIÓN EXIGIDA, DE ACUERDO A LAS INSTRUCCIONES INDICADAS)



CAPÍTULO I GENERALIDADES

1.1. ENTIDAD CONVOCANTE

Nombre : MUNICIPALIDAD DISTRITAL DE JOSÉ LEONARDO ORTIZ
RUC N° : 20148364975
Domicilio legal : Av. Sáenz Peña N° 2151 Urb. Latina – JLO
Teléfono: : -----
Correo electrónico: : logisticamunijlo@gmail.com

1.2. OBJETO DE LA CONVOCATORIA

El presente procedimiento de selección tiene por objeto la contratación del servicio de THERMO MURO E=10CM (INCLUYE MANO DE OBRA, MATERIALES, EQUIPOS Y HERRAMIENTAS) A TODO COSTO; PARA LA OBRA: “MEJORAMIENTO DEL SERVICIO DE FANEADO DE ANIMALES DE ABASTO EN MATADERO MUNICIPAL DISTRITO DE JOSE LEONARDO ORTIZ DE LA PROVINCIA DE CHICLAYO DEL DEPARTAMENTO DE LAMBAYEQUE”

1.3. EXPEDIENTE DE CONTRATACIÓN

El expediente de contratación fue aprobado mediante **FORMATO N° 02**, de fecha 17/07/2024.

1.4. FUENTE DE FINANCIAMIENTO

[07-FONCOMUN]

Importante

La fuente de financiamiento debe corresponder a aquella prevista en la Ley de Equilibrio Financiero del Presupuesto del Sector Público del año fiscal en el cual se convoca el procedimiento de selección.

1.5. SISTEMA DE CONTRATACIÓN

El presente procedimiento se rige por el sistema de **[SUMA ALZADA]**, de acuerdo con lo establecido en el expediente de contratación respectivo.

1.6. DISTRIBUCIÓN DE LA BUENA PRO

No aplica

1.7. ALCANCES DEL REQUERIMIENTO

El alcance de la prestación está definido en el Capítulo III de la presente sección de las bases.

1.8. PLAZO DE PRESTACIÓN DEL SERVICIO

Los servicios materia de la presente convocatoria se prestarán en el plazo de **treinta [30] días calendarios**, en concordancia con lo establecido en el expediente de contratación.



1.9. COSTO DE REPRODUCCIÓN Y ENTREGA DE BASES

Los participantes registrados tienen el derecho de recabar un ejemplar de las bases, para cuyo efecto deben cancelar S/. 5.00 en LA CAJA DE LA ENTIDAD – RECABAR LAS BASES EN LA SUBGERENCIA DE LOGISTICA.

Importante

El costo de entrega de un ejemplar de las bases no puede exceder el costo de su reproducción.

1.10. BASE LEGAL

- Ley N° 31953 Ley de Presupuesto del Sector Público para el Año Fiscal 2024.
- Ley N° 31954 Ley de Equilibrio Financiero del Presupuesto del sector Público para el Año Fiscal 2024.
- Ley N° 31955 Ley de Endeudamiento del sector Público para el Año Fiscal 2024.
- Decreto Legislativo N° 1440, Decreto Legislativo del Sistema Nacional de Presupuesto Público.
- Decreto Supremo N° 082-2019-EF que aprueba el Texto Único Ordenado de la Ley N° 30225, Ley de Contrataciones del Estado.
- Decreto Supremo N° 344-2018-EF que aprueba el Reglamento de la Ley N° 30225, Ley de Contrataciones del Estado; modificado por Decreto Supremo N° 377-2019-EF, Decreto Supremo N° 168-2020-EF, Decreto Supremo N° 250-2020-EF y por Decreto Supremo N° 162-2021-EF.
- Directiva N° 006-2019-OSCE/CD: Procedimiento de selección de subasta inversa electrónica.
- Ley N° 27444, Ley del Procedimiento Administrativo General.

Las referidas normas incluyen sus respectivas modificaciones, de ser el caso.



CAPÍTULO II DEL PROCEDIMIENTO DE SELECCIÓN

2.1. CALENDARIO DEL PROCEDIMIENTO DE SELECCIÓN

Según el cronograma de la ficha de selección de la convocatoria publicada en el SEACE.

Importante

De conformidad con la vigesimosegunda Disposición Complementaria Final del Reglamento, en caso la Entidad (Ministerios y sus organismos públicos, programas o proyectos adscritos) haya difundido el requerimiento a través del SEACE siguiendo el procedimiento establecido en dicha disposición, no procede formular consultas u observaciones al requerimiento.

2.2. CONTENIDO DE LAS OFERTAS

La oferta contendrá, además de un índice de documentos³, la siguiente documentación:

2.2.1. Documentación de presentación obligatoria

2.2.1.1. Documentos para la admisión de la oferta

- a) Declaración jurada de datos del postor. (**Anexo N° 1**)
- b) Documento que acredite la representación de quien suscribe la oferta.

En caso de persona jurídica, copia del certificado de vigencia de poder del representante legal, apoderado o mandatario designado para tal efecto.

En caso de persona natural, copia del documento nacional de identidad o documento análogo, o del certificado de vigencia de poder otorgado por persona natural, del apoderado o mandatario, según corresponda.

En el caso de consorcios, este documento debe ser presentado por cada uno de los integrantes del consorcio que suscriba la promesa de consorcio, según corresponda.

Advertencia

De acuerdo con el artículo 4 del Decreto Legislativo N° 1246, las Entidades están prohibidas de exigir a los administrados o usuarios la información que puedan obtener directamente mediante la interoperabilidad a que se refieren los artículos 2 y 3 de dicho Decreto Legislativo. En esa medida, si la Entidad es usuaria de la Plataforma de Interoperabilidad del Estado – PIDE⁴ y siempre que el servicio web se encuentre activo en el Catálogo de Servicios de dicha plataforma, no corresponderá exigir el certificado de vigencia de poder y/o documento nacional de identidad.

- c) Declaración jurada de acuerdo con el literal b) del artículo 52 del Reglamento (**Anexo N°2**)
- d) Declaración jurada de cumplimiento de los Términos de Referencia contenidos en el numeral 3.1 del Capítulo III de la presente sección. (**Anexo N° 3**)

³ La omisión del índice no determina la no admisión de la oferta.

⁴ Para mayor información de las Entidades usuarias y del Catálogo de Servicios de la Plataforma de Interoperabilidad del Estado – PIDE ingresar al siguiente enlace <https://www.gobiernodigital.gob.pe/interoperabilidad/>



- e) Declaración jurada de plazo de prestación del servicio. **(Anexo N° 4)**⁵
- f) Promesa de consorcio con firmas legalizadas, de ser el caso, en la que se consigne los integrantes, el representante común, el domicilio común y las obligaciones a las que se compromete cada uno de los integrantes del consorcio así como el porcentaje equivalente a dichas obligaciones. **(Anexo N° 5)**
- g) El precio de la oferta en [SOLES]. Adjuntar obligatoriamente el **Anexo N° 6**.

El precio total de la oferta y los subtotales que lo componen son expresados con dos (2) decimales. Los precios unitarios pueden ser expresados con más de dos (2) decimales.

Importante

- *El órgano encargado de las contrataciones o el comité de selección, según corresponda, verifica la presentación de los documentos requeridos. De no cumplir con lo requerido, la oferta se considera no admitida.*
- *En caso de requerir estructura de costos o análisis de precios, esta se presenta para el perfeccionamiento del contrato.*

2.2.1.2. Documentos para acreditar los requisitos de calificación

Incorporar en la oferta los documentos que acreditan los “**Requisitos de Calificación**” que se detallan en el numeral 3.2 del Capítulo III de la presente sección de las bases.

2.2.2. Documentación de presentación facultativa:

- a) En el caso de microempresas y pequeñas empresas integradas por personas con discapacidad, o en el caso de consorcios conformados en su totalidad por estas empresas, deben presentar la constancia o certificado con el cual acredite su inscripción en el Registro de Empresas Promocionales para Personas con Discapacidad⁶.
- b) Solicitud de bonificación por tener la condición de micro y pequeña empresa. **(Anexo N° 11)**
- c) Los postores con domicilio en la provincia donde se prestará el servicio, o en las provincias colindantes, sean o no pertenecientes al mismo departamento o región, pueden presentar la solicitud de bonificación por servicios prestados fuera de la provincia de Lima y Callao, según **Anexo N° 10**.

Advertencia

El órgano encargado de las contrataciones o el comité de selección, según corresponda, no podrá exigir al postor la presentación de documentos que no hayan sido indicados en los acápites “Documentos para la admisión de la oferta”, “Requisitos de calificación” y “Factores de evaluación”.

Importante para la Entidad

⁵ En caso de considerar como factor de evaluación la mejora del plazo de prestación del servicio, el plazo ofertado en dicho anexo servirá también para acreditar este factor.

⁶ Dicho documento se tendrá en consideración en caso de empate, conforme a lo previsto en el artículo 91 del Reglamento.



Esta disposición **solo** debe ser incluida en el caso de procedimientos de selección cuyo valor estimado sea igual o menor a cincuenta (50) UIT:

2.3. PRESENTACIÓN DEL RECURSO DE APELACIÓN

“El recurso de apelación se presenta ante la Unidad de Trámite Documentario de la Entidad.

En caso el participante o postor opte por presentar recurso de apelación y por otorgar la garantía mediante depósito en cuenta bancaria, se debe realizar el abono en:

N ° de Cuenta : [.....]

Banco : [.....]

N° CCI⁷ : [.....]

”

Incorporar a las bases o eliminar, según corresponda.

2.4. REQUISITOS PARA PERFECCIONAR EL CONTRATO

El postor ganador de la buena pro debe presentar los siguientes documentos para perfeccionar el contrato:

- Garantía de fiel cumplimiento del contrato.
- Garantía de fiel cumplimiento por prestaciones accesorias, de ser el caso.
- Contrato de consorcio con firmas legalizadas ante Notario de cada uno de los integrantes, de ser el caso.
- Código de cuenta interbancaria (CCI) o, en el caso de proveedores no domiciliados, el número de su cuenta bancaria y la entidad bancaria en el exterior.
- Copia de la vigencia del poder del representante legal de la empresa que acredite que cuenta con facultades para perfeccionar el contrato, cuando corresponda.
- Copia de DNI del postor en caso de persona natural, o de su representante legal en caso de persona jurídica.

Advertencia

De acuerdo con el artículo 4 del Decreto Legislativo N° 1246, las Entidades están prohibidas de exigir a los administrados o usuarios la información que puedan obtener directamente mediante la interoperabilidad a que se refieren los artículos 2 y 3 de dicho Decreto Legislativo. En esa medida, si la Entidad es usuaria de la Plataforma de Interoperabilidad del Estado – PIDE⁸ y siempre que el servicio web se encuentre activo en el Catálogo de Servicios de dicha plataforma, no corresponderá exigir los documentos previstos en los literales e) y f).

- Domicilio para efectos de la notificación durante la ejecución del contrato.
- Autorización de notificación de la decisión de la Entidad sobre la solicitud de ampliación de plazo mediante medios electrónicos de comunicación⁹. (**Anexo N° 12**).
- Detalle de los precios unitarios del precio ofertado¹⁰.
- Estructura de costos¹¹.
- Detalle del precio de la oferta de cada uno de los servicios que conforman el paquete¹².

⁷ En caso de transferencia interbancaria.

⁸ Para mayor información de las Entidades usuarias y del Catálogo de Servicios de la Plataforma de Interoperabilidad del Estado – PIDE ingresar al siguiente enlace <https://www.gobiernodigital.gob.pe/interoperabilidad/>

⁹ En tanto se implemente la funcionalidad en el SEACE, de conformidad con la Primera Disposición Complementaria Transitoria del Decreto Supremo N° 234-2022-EF.

¹⁰ Incluir solo en caso de la contratación bajo el sistema a suma alzada.

¹¹ Incluir solo cuando resulte necesario para la ejecución contractual, identificar los costos de cada uno de los rubros que comprenden la oferta.

¹² Incluir solo en caso de contrataciones por paquete.



Importante

- *En caso que el postor ganador de la buena pro sea un consorcio, las garantías que presente este para el perfeccionamiento del contrato, así como durante la ejecución contractual, de ser el caso, además de cumplir con las condiciones establecidas en el artículo 33 de la Ley y en el artículo 148 del Reglamento, deben consignar expresamente el nombre completo o la denominación o razón social de los integrantes del consorcio, en calidad de garantizados, de lo contrario no podrán ser aceptadas por las Entidades. No se cumple el requisito antes indicado si se consigna únicamente la denominación del consorcio, conforme lo dispuesto en la Directiva Participación de Proveedores en Consorcio en las Contrataciones del Estado”.*
- *En los contratos periódicos de prestación de servicios en general que celebren las Entidades con las micro y pequeñas empresas, estas últimas pueden otorgar como garantía de fiel cumplimiento el diez por ciento (10%) del monto del contrato, porcentaje que es retenido por la Entidad durante la primera mitad del número total de pagos a realizarse, de forma prorrateada en cada pago, con cargo a ser devuelto a la finalización del mismo, conforme lo establece el numeral 149.4 del artículo 149 y el numeral 151.2 del artículo 151 del Reglamento. Para dicho efecto los postores deben encontrarse registrados en el REMYPE, consignando en la Declaración Jurada de Datos del Postor (Anexo N° 1) o en la solicitud de retención de la garantía durante el perfeccionamiento del contrato, que tienen la condición de MYPE, lo cual será verificado por la Entidad en el link <http://www2.trabajo.gob.pe/servicios-en-linea-2-2> opción consulta de empresas acreditadas en el REMYPE.*
- *En los contratos cuyos montos sean iguales o menores a doscientos mil Soles (S/ 200,000.00), no corresponde presentar garantía de fiel cumplimiento de contrato ni garantía de fiel cumplimiento por prestaciones accesorias. Dicha excepción también aplica a los contratos derivados de procedimientos de selección por relación de ítems, cuando el monto del ítem adjudicado o la sumatoria de los montos de los ítems adjudicados no supere el monto señalado anteriormente, conforme a lo dispuesto en el literal a) del artículo 152 del Reglamento.*

Importante

- *Corresponde a la Entidad verificar que las garantías presentadas por el postor ganador de la buena pro cumplan con los requisitos y condiciones necesarios para su aceptación y eventual ejecución, sin perjuicio de la determinación de las responsabilidades funcionales que correspondan.*
- *De conformidad con el Reglamento Consular del Perú aprobado mediante Decreto Supremo N° 076-2005-RE para que los documentos públicos y privados extendidos en el exterior tengan validez en el Perú, deben estar legalizados por los funcionarios consulares peruanos y refrendados por el Ministerio de Relaciones Exteriores del Perú, salvo que se trate de documentos públicos emitidos en países que formen parte del Convenio de la Apostilla, en cuyo caso bastará con que estos cuenten con la Apostilla de la Haya¹³.*
- *La Entidad no puede exigir documentación o información adicional a la consignada en el presente numeral para el perfeccionamiento del contrato.*

2.5. PERFECCIONAMIENTO DEL CONTRATO

El contrato se perfecciona con la suscripción del documento que lo contiene. Para dicho efecto el postor ganador de la buena pro, dentro del plazo previsto en el artículo 141 del Reglamento, debe presentar la documentación requerida en mesa de partes de la Municipalidad Distrital de José Leonardo Ortiz sito en la Av. Sáenz Peña N° 2151 – Urb. Latina – Distrito de José Leonardo Ortiz.

¹³ Según lo previsto en la Opinión N° 009-2016/DTN.



Importante para la Entidad

- *En el caso de procedimientos de selección cuyo monto del valor estimado no supere los doscientos mil Soles (S/ 200,000.00), siempre que se haya optado por perfeccionar el contrato con la recepción de una orden de servicios, debe sustituirse por esta disposición:*

“El contrato se perfecciona con la notificación de la orden de servicios. Para dicho efecto el postor ganador de la buena pro, dentro del plazo previsto en el artículo 141 del Reglamento, debe presentar la documentación requerida en MESA DE PARTES DE LA MUNICIPALIDAD DISTRITAL DE JOSÉ LEONARDO ORTIZ SITO EN LA AV. SÁENZ PEÑA N° 2151 – URB. LATINA – DISTRITO DE JOSÉ LEONARDO ORTIZ.

- *En el caso de procedimientos de selección por relación de ítems, se puede perfeccionar el contrato con la suscripción del documento o con la recepción de una orden de servicios, cuando el monto del valor estimado del ítem no supere los doscientos mil Soles (S/ 200,000.00).*

2.6. ADELANTOS

2.6.1. ADELANTO DIRECTO

“La Entidad otorgará un (01) adelantos directos por el 10% del monto del contrato original.

El contratista debe solicitar formalmente el ADELANTO DIRECTO dentro de los ocho (8) días siguientes a la suscripción del contrato, adjuntando a su solicitud la garantía por adelantos¹⁴ mediante carta fianza o póliza de caución y el comprobante de pago correspondiente. La Entidad debe entregar el monto solicitado dentro de los siete (7) días contados a partir del día siguiente de recibida la solicitud del contratista.

Vencido el plazo para solicitar el adelanto no procede la solicitud.

2.6.2. ADELANTO PARA MATERIALES E INSUMOS

“La Entidad otorgará adelantos para materiales e insumos por el 20% del monto del contrato original, conforme al calendario de adquisición de materiales e insumos presentado por el contratista.

La entrega de los adelantos se realizará en un plazo de 08 días calendario previos a la fecha prevista en el calendario de adquisición de materiales e insumos para cada adquisición, con la finalidad que EL CONTRATISTA pueda disponer de los materiales e insumos en la oportunidad prevista en el calendario de avance de obra valorizado. Para tal efecto, EL CONTRATISTA debe solicitar la entrega del adelanto en un plazo de 08 días calendario anteriores al inicio del plazo antes mencionado, adjuntando a su solicitud la garantía por adelantos¹⁵ mediante carta fianza o póliza de caución y el comprobante de pago respectivo”.

En los casos en que las solicitudes correspondiente sen realizadas con posterioridad a las fechas señaladas en el calendario de adquisición de materiales e insumos, no procede el otorgamiento de dicho adelanto.

2.7. FORMA DE PAGO

La Entidad realizará el pago de la contraprestación pactada a favor del contratista en

¹⁴ De conformidad con el artículo 153 del Reglamento, esta garantía debe ser emitida por idéntico monto y un plazo mínimo de vigencia de tres (3) meses, renovable por un plazo idéntico hasta la amortización total del adelanto otorgado. Cuando el plazo de ejecución contractual sea menor a tres (3) meses, las garantías pueden ser emitidas con una vigencia menor, siempre que cubra la fecha prevista para la amortización total del adelanto otorgado.

¹⁵ De conformidad con el artículo 153 del Reglamento, esta garantía debe ser emitida por idéntico monto y un plazo mínimo de vigencia de tres (3) meses, renovable por un plazo idéntico hasta la amortización total del adelanto otorgado. Cuando el plazo de ejecución contractual sea menor a tres (3) meses, las garantías pueden ser emitidas con una vigencia menor, siempre que cubra la fecha prevista para la amortización total del adelanto otorgado.



[VALORIZACIONES MENSUALES].

Para efectos del pago de las contraprestaciones ejecutadas por el contratista, la Entidad debe contar con la siguiente documentación:

- Informe del funcionario responsable del [SUPERVISOR O INSPECTOR DE LA MUNICIPALIDAD] emitiendo la conformidad de la prestación efectuada.
- Comprobante de pago.
- Para efectos del pago, la Entidad debe contar con la siguiente documentación:
 - ✓ Hojas de metrados certificados por el inspector o supervisor.
 - ✓ Lista de metrados efectuados por los precios unitarios contratados o del valor referencial según el sistema de contrataciones.
 - ✓ Cuadros de cálculo de los factores de reajustes con la documentación sustentadora.
 - ✓ Cuadro de control de reajustes (demostrando la situación otras o adelanto en que se encuentra la obra, con el fin de aplicar correctamente los reajustes)
 - ✓ Croquis, planos de terreno natural o cualquier otro documento grafico que sustente el avance valorizado
 - ✓ Cuadro de control de amortizaciones de adelanto.

Dicha documentación se debe presentar en **mesa de partes de la Municipalidad Distrital de José Leonardo Ortiz sito en la Av. Sáenz Peña N° 2151 – Urb. Latina – Distrito de José Leonardo Ortiz.**



CAPÍTULO III REQUERIMIENTO

Importante

De conformidad con el numeral 29.8 del artículo 29 del Reglamento, el área usuaria es responsable de la adecuada formulación del requerimiento, debiendo asegurar la calidad técnica y reducir la necesidad de su reformulación por errores o deficiencias técnicas que repercutan en el proceso de contratación.

3.1. TERMINOS DE REFERENCIA



MUNICIPALIDAD DISTRITAL DE JOSE LEONARDO ORTIZ

"AÑO DEL BICENTENARIO, DE LA CONSOLIDACIÓN DE NUESTRA INDEPENDENCIA,
DE LA CONMEMORACIÓN DE LAS HEROICAS BATALLAS DE JUNÍN Y AYACUCHO"



TERMINOS DE REFERENCIA

CONTRATACIÓN DEL SERVICIO DE THERMO MURO E= 10CM (INCLUYE MANO DE OBRA, MATERIALES, EQUIPOS Y HERRAMIENTAS) A TODO COSTO; PARA LA OBRA: "MEJORAMIENTO DEL SERVICIO DE FAENADO DE ANIMALES DE ABASTO EN MATADERO MUNICIPAL DISTRITO DE JOSE LEONARDO ORTIZ DE LA PROVINCIA DE CHICLAYO DEL DEPARTAMENTO DE LAMBAYEQUE".

1.- ANTECEDENTES:

La Municipalidad del Distrito de José Leonardo Ortiz a través de su Gerencia de Infraestructura Y Desarrollo económico, vienen tomando en cuenta la problemática latente respecto a la actividad de faenado en el matadero municipal de José Leonardo Ortiz, la misma que se desarrolla de manera inadecuada y que afecta a los pobladores del distrito de José Leonardo Ortiz al no contar con una infraestructura adecuada que le permita a los usuarios directos realizar eficientemente y adecuadamente sus actividades y que al mismo tiempo afectan a la población que consume los productos que provienen del matadero municipal, cabe señalar que la municipalidad viene tomando distintas acciones para hacer frente a las múltiples necesidades identificadas y problemática en general es por ello y en el marco de sus competencias a desarrollado una ficha de inversión con la finalidad de dar soluciones definitivas con la implementación de infraestructura adecuada la misma que genera un impacto positivo en la salud y bienestar de la población del distrito de José Leonardo Ortiz, provincia de Chiclayo y Región Lambayeque.

2.- CARACTERISTICAS GENERALES:

2.1. TITULO DEL PROYECTO:

"MEJORAMIENTO DEL SERVICIO DE FAENADO DE ANIMALES DE ABASTO EN MATADERO MUNICIPAL DISTRITO DE JOSE LEONARDO ORTIZ DE LA PROVINCIA DE CHICLAYO DEL DEPARTAMENTO DE LAMBAYEQUE" con CUI N° 2647242.

2.2. UBICACIÓN DEL PROYECTO:

Departamento : Lambayeque.
Provincia : Chiclayo.
Distrito : José Leonardo Ortiz.
Zona : Rural.

2.3. LOCALIZACION:

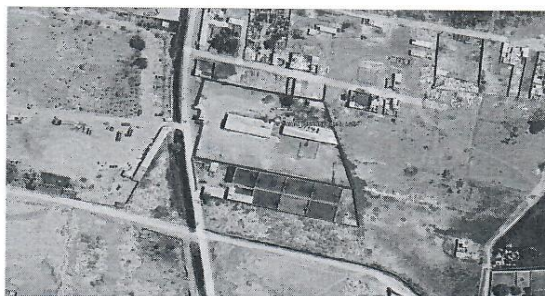

Eduardo Orlando Aguino Aguino
ING. CIVIL
R. CIP. N° 90900

OBRA: "MEJORAMIENTO DEL SERVICIO DE FAENADO DE ANIMALES DE ABASTO EN MATADERO MUNICIPAL DISTRITO DE JOSE LEONARDO ORTIZ DE LA PROVINCIA DE CHICLAYO DEL DEPARTAMENTO DE LAMBAYEQUE" con CUI N° 2647242.



MUNICIPALIDAD DISTRITAL DE JOSE LEONARDO ORTIZ

"AÑO DEL BICENTENARIO, DE LA CONSOLIDACIÓN DE NUESTRA INDEPENDENCIA,
DE LA CONMEMORACIÓN DE LAS HEROICAS BATALLAS DE JUNÍN Y AYACUCHO"



2.4. VIAS DE ACCESO:

Partiendo de la Plaza Cívica de José Leonardo Ortiz por la Av. Sáenz Peña hacia la avenida Augusto B. Leguía, continuamos por Av. Augusto B. Leguía en dirección a la Carretera Panamericana norte llegamos a la intersección con Av. Chiclayo, proseguimos hacia la vía LA-719 la cual es una bifurcación de la Av. Chiclayo, finalmente volteamos a la izquierda de la vía por una trocha carrozable hasta llegar al CAMAL MUNICIPAL. Esta vía de acceso es la más rápida con una duración de 15 minutos y una distancia total de 6.7 Km.

2.5. CLIMA:

Por su ubicación geográfica, es decir, por encontrarse en plena zona tórrida al Sur de la línea ecuatorial, el clima de la localidad de JLO debería ser del tipo tropical, esto es, cálido, húmedo, boscoso y de precipitación pluvial. Sin embargo, la presencia de la Cordillera Andina y las corrientes marinas del Humbolt y del Niño, le dan una característica diferente, haciéndola sub-árido tropical, cálido y húmedo, con bajos mantos de nubosidad y fina precipitación pluvial o garúa en invierno. Mantiene una temperatura promedio anual entre 15°C y 23°C.

2.6. GEOMORFOLOGIA:

Presenta una geomorfología caracterizada por su topografía plana. La altitud media ronda los 30 metros sobre el nivel del mar, con elevaciones que oscilan entre los 19 y 59 metros. El clima es cálido, templado y seco, con abundante sol durante la mayor parte del año. Los vientos son moderados, y las precipitaciones pluviales son escasas. Este distrito, con una población aproximada de 193,232 habitantes, se ha desarrollado como un centro urbano en constante crecimiento, contribuyendo al progreso de la región.

2.7. SERVICIO DE SALUD Y ENFERMEDADES:

Se encuentran diversos establecimientos de salud que brindan atención a la comunidad. Uno de ellos es el Centro Médico José Leonardo Ortiz, clasificado por el MINSA como Centro de Salud con Camas de Internamiento. Este centro tiene la responsabilidad de preservar la integridad de las personas, promover la salud y prevenir enfermedades. Ofrece servicios médicos, atención de calidad y una infraestructura adecuada para satisfacer las necesidades de la población local. Además, existen otros puestos de salud en la zona, como el Puesto de Salud Culpon y el Puesto de Salud Villa Hermosa, que también contribuyen al cuidado de la salud de los habitantes de José Leonardo Ortiz.

2.8. ACTIVIDADES ECONOMICAS:

Se desarrollan diversas actividades económicas que contribuyen al dinamismo de la región, Algunas de estas actividades son:

Comercio:

El Complejo Comercial de Moshoqueque es un importante centro de comercialización. Aquí, mayoristas y productores agrícolas de la región llevan sus productos para su venta.

Talleres y Reparaciones:

Existen numerosos talleres de reparación de vehículos automotores y maquinarias. También se encuentran carpinterías de madera y metálicas.

Manufactura:

Se producen losetas, ladrillos y adobes. Además, hay una curtiembre en funcionamiento.

Eduardo Ollando Aquino Aquino
ING. CIVIL
R. CIP. N° 90900



MUNICIPALIDAD DISTRITAL DE JOSE LEONARDO ORTIZ

"AÑO DEL BICENTENARIO, DE LA CONSOLIDACIÓN DE NUESTRA INDEPENDENCIA,
DE LA CONMEMORACIÓN DE LAS HEROICAS BATALLAS DE JUNÍN Y AYACUCHO"



Comercio Minorista:

Numerosas tiendas comerciales atienden las necesidades de la población local.

2.9. SERVICIOS BASICOS:

El distrito de José Leonardo Ortiz cuenta con los servicios de:

Agua Potable y Alcantarillado:

La mayoría de las viviendas tienen acceso a agua potable y sistema de alcantarillado. Se han realizado inversiones para mejorar la infraestructura y garantizar el suministro de agua.

Electricidad:

El distrito está conectado a la red eléctrica nacional, proporcionando energía a hogares, comercios e industrias.

Educación:

Existen centros educativos que ofrecen educación primaria y secundaria. La población tiene acceso a formación académica y capacitación.

Salud:

Hay centros de salud y puestos médicos que brindan atención médica básica. Se realizan campañas de prevención y promoción de la salud.

Comercio y Comunicaciones:

El distrito cuenta con mercados, tiendas y servicios de transporte. La telefonía móvil y la conectividad a Internet están disponibles.

3.- OBJETIVO DEL PROYECTO:

El objetivo principal con este proyecto es brindar adecuadas condiciones de faenado de ganado vacuno para el consumo humano con la implementación en la ejecución de infraestructura adecuada para el normal funcionamiento de un matadero municipal.

4.- DESCRIPCION DEL SISTEMA EXISTENTE:

El sistema actual con el cuál funciona el Camal Municipal del Distrito de José Leonardo Ortiz, es mediante una poza de almacenaje, el cual está precedido por 4 filtros de sólidos, para posteriormente almacenarse en dicho pozo; y finalmente mediante bomba sea cargada a unas cisternas y posteriormente desechadas.

5.- CONSIDERACIONES DE DISEÑO DEL SISTEMA PROPUESTO:

El diseño se basa en contar con una Infraestructura adecuada que le permita a los usuarios directos realizar eficientemente y adecuadamente sus actividades en el matadero municipal del Distrito de José Leonardo Ortiz; cabe señalar que la Municipalidad viene tomando distintas acciones para hacer frente a las múltiples necesidades identificadas y problemática en general es por ello y en el marco de sus competencias a desarrollado este proyecto con la finalidad de dar soluciones definitivas con la implementación de infraestructura adecuada la misma que genera un impacto positivo en la salud y bienestar de la población del distrito.

6.- DESCRIPCION DE METAS, DEL SERVICIO A TODO COSTO:

Las METAS correspondientes al servicio a ejecutar son las siguientes:

Eduardo Orlando Aquino Aquino
ING. CIVIL
R. CIP. N° 90909

OBRA: "MEJORAMIENTO DEL SERVICIO DE FAENADO DE ANIMALES DE ABASTO EN MATADERO MUNICIPAL DISTRITO DE JOSE LEONARDO ORTIZ DE LA PROVINCIA DE CHICLAYO DEL DEPARTAMENTO DE LA AMAYUELA" con CUI N° 2647242



MUNICIPALIDAD DISTRITAL DE
JOSE LEONARDO ORTIZ

"AÑO DEL BICENTENARIO, DE LA CONSOLIDACIÓN DE NUESTRA INDEPENDENCIA,
DE LA CONMEMORACIÓN DE LAS HEROICAS BATALLAS DE JUNÍN Y AYACUCHO"



CANTIDAD DE METRADO Y PRECIO POR PARTIDAS SEGÚN EXPEDIENTE TECNICO:

Item	Descripción	Unid.	Cant.	Precio	Parcial
1.1	ZONA DE FAENADO (MULTIUSOS)				
1.1.2.1.1	THERMO MURO E=10 CM	m²	497.66	194.43	96,760.03
1.2	ZONA ADMINISTRATIVA				
1.2.2.1.1	THERMO MURO E=10 CM	m²	346.34	194.43	67,338.89
1.3	COMEDOR				
1.3.2.1.1	THERMO MURO E=10 CM	m²	83.49	194.43	16,232.96
1.4	CORRALES				
1.5	ALMACENES Y CASETA GRUPO ELECTROGENO				
	THERMO MURO E=10 CM	m²	138.95	194.43	27,016.05
1.6	GRUPO DE PRESION				
1.6.1.1.1	THERMO MURO E=10 CM	m²	0.00	194.43	0.00
1.7	CALDERO				
1.7.1.1.1	THERMO MURO E=10 CM	m²	212.00	194.43	41,219.16
1.8	PLATAFORMAS, VEREDAS, AREAS				
1.9	SURTIDOR DE GAS PROPANO				
1.10	INSTALACIONES SANITARIAS				
1.11	INSTALACIONES ELECTROMECANICAS				
1.12	EQUIPAMIENTO CAMAL				
Item	Descripción	Unid.	Cant.	Precio	Parcial
RESUMEN TOTAL:					
	THERMO MURO E=10 CM	m²	1,278.44	194.43	248,567.09

7.- CUADRO RESUMEN DEL PRESUPUESTO, DEL SERVICIO A TODO COSTO:

El Presupuesto TOTAL correspondiente al servicio a ejecutar es el siguientes:

RESUMEN TOTAL DE CANTIDAD DE METRADO POR PARTIDAS:

Item	Descripción	Unid.	Cant.	Precio	Parcial
RESUMEN TOTAL:					
	THERMO MURO E=10 CM	m²	1,278.44	194.43	248,567.09

NOTA:

- Los montos que aparecen en los cuadros es según Expediente Técnico, quedara en el estudio de mercado por parte del Área de Logística.
- El proveedor asumirá todos los gastos que competen al servicio, como los costos de transporte e instalación, materiales, herramientas, insumos y todo lo que sea necesario para la correcta ejecución del servicio.
- El proveedor del servicio, está obligado a cumplir con los requisitos del servicio y garantizar que las labores ejecutadas se realicen de forma adecuada, de acuerdo a lo descrito en los T.D.R.

Eduardo Orlando Aquino Aquino
ING. CIVIL
R. C. P. N° 90903

OBRA: "MEJORAMIENTO DEL SERVICIO DE FAENADO DE ANIMALES DE ABASTO EN MATADERO MUNICIPAL DISTRITO DE JOSE LEONARDO ORTIZ DE LA PROVINCIA DE CHICLAYO DEL DEPARTAMENTO DE LAMBAYEQUE" con CUI N° 2647242.



**MUNICIPALIDAD DISTRITAL DE
JOSE LEONARDO ORTIZ**

**"AÑO DEL BICENTENARIO, DE LA CONSOLIDACIÓN DE NUESTRA INDEPENDENCIA,
DE LA CONMEMORACIÓN DE LAS HEROICAS BATALLAS DE JUNÍN Y AYACUCHO"**



8.- ESPECIFICACIONES TECNICAS, DEL SERVICIO A TODO COSTO:

ESPECIFICACIONES TECNICAS DE LAS PARTIDAS:

- Para el inicio, durante y culminado el servicio, se realizará coordinación constante con el Residente y Supervisor de obra.
- El proveedor del servicio abastecerá de los EPP a su personal que realizara los trabajos en obra, también sus respectivos SCTR, así como también el personal contará con la experiencia y capacitación necesaria según corresponda para este tipo de actividades en obra.
- Se adjunta ANEXO 01: ESPECIFICACIONES TECNICAS DE LAS PARTIDAS THERMO MUROS E= 10CM, correspondientes a las del expediente técnico.
- Se adjunta ANEXO 02: PLANOS DE THERMO MUROS E= 10CM, correspondientes a las del expediente técnico.

9.- MODALIDAD DE EJECUCION DEL SERVICIO:

La modalidad de Ejecución del Servicio a todo costo, es POR CONTRATA.

10.- SISTEMA DE CONTRATACION:

El sistema de contratación del servicio a todo costo, es A SUMA ALZADA.

11.- PLAZO DE EJECUCION DEL SERVICIO:

El plazo de Ejecución del servicio a todo costo, es de 30 (treinta) días Calendarios.

Eduardo Orlando Aquino Aquino
ING. CIVIL
R. CIP. N° 90000

12.- PLAN DE TRABAJO:

Antes de la ejecución de los trabajos el Proveedor deberá realizar la visita a las instalaciones de la obra para analizar el detalle de las partidas del servicio a realizar, y coordinar con el Ingeniero Residente y Supervisor de obra sobre el cronograma de ejecución de actividades a realizar.

13.- LUGAR DE PRESTACION DEL SERVICIO:

Se realizará en la zona de la ejecución de la Obra: "MEJORAMIENTO DEL SERVICIO DE FAENADO DE ANIMALES DE ABASTO EN MATADERO MUNICIPAL DISTRITO DE JOSE LEONARDO ORTIZ DE LA PROVINCIA DE CHICLAYO DEL DEPARTAMENTO DE LAMBAYEQUE" con CUI N° 2647242.

14.- CONSIDERACIONES ESPECIFICAS:

La meta del presente proyecto del servicio THERMO MUROS E= 10CM A TODO COSTO, está regido en base a los planteamientos de carácter técnico, los mismos que el contratista ganador de la Buena Pro para la ejecución del servicio, deberá tener en cuenta en todos sus aspectos a fin de evitar que se produzcan controversias durante el proceso mismo de ejecución, los que además regirán las futuras bases administrativas.

OBRA: "MEJORAMIENTO DEL SERVICIO DE FAENADO DE ANIMALES DE ABASTO EN MATADERO MUNICIPAL DISTRITO DE JOSE LEONARDO ORTIZ DE LA PROVINCIA DE CHICLAYO DEL DEPARTAMENTO DE LAMBAYEQUE" con CUI N° 2647242



**MUNICIPALIDAD DISTRITAL DE
JOSE LEONARDO ORTIZ**

"AÑO DEL BICENTENARIO, DE LA CONSOLIDACIÓN DE NUESTRA INDEPENDENCIA,
DE LA CONMEMORACIÓN DE LAS HEROICAS BATALLAS DE JUNÍN Y AYACUCHO"



a). Protección Medio ambiental:

La Protección ambiental tendrá la finalidad de minimizar los impactos ambientales durante las etapas de construcción y operación del proyecto, informar acerca de las medidas de prevención, mitigación y corrección que se presentan en el Plan de Manejo Ambiental y cumple con las normas peruanas e internacionales estipuladas en el Estudio de Impacto ambiental enmarcados en las normas siguientes: La Constitución Política Del Perú -Art.2 Decreto Legislativo N°613-El Código Del Medio Ambiente Y Los Recursos Naturales, Decreto Legislativo N°757-Legislación De La Promoción Privada .Art.51 Ley 27446- Sistema Ambiental Nacional De Evaluación De Impacto Ambiental -Art 3° Y Art 4° Otras Normas DL N° 17782 Ley General De Aguas Y Su Reglamento Y Modificatorias. Ley N° 28798 Ley De Evaluación De Impacto Ambiental Para servicios Y Actividades Ley N° 28834-Ley De Áreas Naturales Protegidas Ley N° 28842-Ley General De Salud Ley N° 17808-Código Sanitario.

b). Salud y seguridad:

El Ingeniero Residente, Ingeniero Inspector o supervisor, el personal técnico y obrero que participe en el proceso constructivo de la obra, deberá utilizar sus implementos respectivos como son: botas puntas de acero, casco, guantes y uniforme según corresponda. El riesgo resultante de la inobservancia de esta obligación correrá únicamente por cuenta del contratista, lo mismo que será declarado en su oferta, para dar a conocer que dotara de todo lo necesario en la ejecución de la obra para minimizar los riesgos durante la construcción, debiendo demostrar como postor su compromiso que a lo largo de la ejecución de la obra, cumplirá con las disposiciones contenidas en la Ley de seguridad y salud en el trabajo para el sector construcción; es por ello, que el postor en su oferta y como parte del cumplimiento del requerimiento presentará el contenido mínimo del Plan de Seguridad y Salud en el Trabajo, así como su Plan de Desvío/Mantenimiento de Tránsito.

15.- CONDICIONES DE EJECUCION, SERVICIO THERMO MUROS E= 10CM:

a). Ejecución del Servicio

El contratista ejecutará la obra en estricto cumplimiento del expediente técnico, utilizando los materiales, herramientas y mano de obra, allí definidos.

La construcción sin excepción, comprenderá las mejores prácticas de ingeniería para la ejecución de servicios, empleando procedimientos constructivos de calidad, equipos y técnicas de última generación acordes con las tecnologías vigentes, a fin de asegurar un producto de calidad, estando sujetos a la aprobación y plena satisfacción de la entidad, quien tiene el derecho de rechazar aquello que no cumpla con los estándares utilizados.

b). Obligaciones del Contratante

Entrega de terreno

La entidad y/o representante de la entidad efectuará la entrega del terreno, así como su disponibilidad, para el inicio de la ejecución del servicio.

Documentos para la ejecución

La entidad pondrá a disposición del contratista un juego de planos y bases. Así como los demás documentos necesarios para la ejecución e inicio de los servicios, en CD y en medio físico. Sin embargo, el contratista podrá obtener copias adicionales contra el pago respectivo.

c). Obligaciones del Contratista

- Cumplir con las obligaciones que se establecen en la Ley, el Reglamento, normas complementarias, modificatorias, y las bases del presente proceso.
- El contratista deberá contar con todos los implementos, equipos y personal necesario para ejecutar la obra, siendo el único responsable por su seguridad personal y/o de otros que coadyuven en la obra,

Eduardo Orlando Aquino Aquino
ING. CIVIL
R. C. P. N. 90999



MUNICIPALIDAD DISTRITAL DE JOSE LEONARDO ORTIZ

"AÑO DEL BICENTENARIO, DE LA CONSOLIDACIÓN DE NUESTRA INDEPENDENCIA,
DE LA CONMEMORACIÓN DE LAS HEROICAS BATALLAS DE JUNÍN Y AYACUCHO"



- así mismo el gasto de transporte, estadía, alimentación y traslado del personal técnico y/o equipo, será por cuenta del contratista en su totalidad.
- Durante la ejecución de la Obra el contratista está obligado a cumplir con los plazos estipulados en el calendario de avance de obra vigente, si se produjera un atraso en el calendario de avance físico valorizado de la obra, se procederá de acuerdo a lo estipulado en el artículo 62 del reglamento.
 - El postor deberá ser una persona, natural, jurídica debidamente inscrita en el Registro Nacional de Proveedores (RNP) en el capítulo de ejecutor de servicios, así mismo deberá contar con experiencia acreditada fehacientemente en el rubro de ejecución de servicios en la especialidad.
 - Emplear materiales normalizados de conformidad con los reglamentos técnicos, normas técnicas, meteorológicas y/o sanitarias nacionales vigentes, así como, realizar ensayos, pruebas y certificaciones respectivas de los materiales colocados en obra.
 - Realizar los ensayos de calidad de los trabajos que va a ejecutar, necesarios para garantizar la calidad de la obra, se podrán aceptar otras propiedades o calidades especificadas y/o normas reconocidas, que aseguren una calidad igual o superior a la indicada y que en el caso de las maquinarias y equipos o herramientas, en caso que estas sean propias o alquiladas se encuentren disponibles en la zona donde se ejecutará la obra, por lo que se deberá aportar documentación y demás elementos de juicio que permitan evaluar el cumplimiento de las exigencias establecidas en las bases y que los cambios propuestos no alteren las especificaciones técnicas de la obra. La aprobación de los materiales y/o de los equipos por el supervisor no libera al contratista de su responsabilidad sobre la calidad de los materiales y/o equipos, la entidad se reserva el derecho de rechazar la lista de materiales requeridos por el supervisor; así mismo correrán por cuenta del contratista los ensayos necesarios para verificar la calidad de los materiales.
 - El contratista tiene la obligación de velar por la seguridad de los trabajadores durante la ejecución de la obra, los cuales corren por cuenta del contratista y deberán ser reparados por este sin derecho a pago alguno por parte de la entidad, debiendo el contratista adjuntar en su oferta el compromiso de este para su aplicación y responsabilidad de presentarse la incidencia.
 - Así mismo corresponde al contratista la contratación de todos los seguros necesarios, para resguardar la integridad de los bienes, los recursos que se utilizan y los terceros eventualmente afectados.

d). Letreros informativos en obra

El contratista proveerá, montará y mantendrá por lo menos un letrero informativo para señalización.

e). Retiro de Equipos o Materiales

Cuando sea requerido por la Entidad, el Contratista deberá retirar de la obra, el equipo o material excedente que no vaya a ser utilizado en el trabajo.

f). Calidad Específica

Teniendo en cuenta el destino e importancia del Proyecto, es obligación del Contratista alcanzar la calidad especificada de la obra terminada, tanto de los materiales y equipos como de la ejecución de la obra e instalaciones para tal efecto el Superior o Inspector de manera conjunta con La Entidad establecer los sistemas de control de ejecución y demás actividades de control de calidad.

El Supervisor o Inspector tendrá el derecho, cada vez que lo juzgue necesario a realizar las pruebas o ensayos de los materiales, estructuras o equipos, previstos o no en las Especificaciones Técnicas. La ejecución de tales pruebas o ensayos no releva al Contratista de ninguna obligación estipulada en el Contrato.

Los resultados de cualquier prueba, ensayo y/o análisis realizados serán comunicados por escrito al Contratista, tan pronto como sea posible, a fin de que se tome las medidas correctivas, de ser el caso. Toda obra ejecutada bajo el contrato, podrá ser rechazada por el Supervisor o debido a su inconformidad o defectos, en cualquier etapa de construcción.

Eduardo Orlando Aquino Aquino
ING. CIVIL
CIP N° 28500



MUNICIPALIDAD DISTRITAL DE JOSE LEONARDO ORTIZ

"AÑO DEL BICENTENARIO, DE LA CONSOLIDACIÓN DE NUESTRA INDEPENDENCIA,
DE LA CONMEMORACIÓN DE LAS HEROICAS BATALLAS DE JUNÍN Y AYACUCHO"



Todo Equipo, suministro y/o materiales utilizados bajo el Contrato podrá estar sujeto a rechazo del Supervisor o inspector, debido a fallas en la calidad del trabajo o rendimiento insatisfactorio, no obstante, la aceptación previa.

Toda obra, equipo o sus partes componentes que hayan sido rechazadas, deberán ser reparadas o reemplazadas por a expensas del Contratista y deberán contar con la aprobación del Supervisor o Inspector según corresponda.

El contratista también será responsable de los costos de mano de obra, gastos varios, daños o pérdidas, ya sean directos o indirectos, que resulten del uso de materiales que el Supervisor o Inspector considera con defectos de fabricación o como resultado de un defectuoso manipuleo o instalación.

g). GARANTÍAS

Las garantías que deben otorgar los postores y/o contratistas, según corresponda, son las de fiel cumplimiento del contrato y por los adelantos.

h). GARANTÍA DE FIEL CUMPLIMIENTO

Como requisito indispensable para perfeccionar el contrato, el postor ganador debe entregar a la Entidad la garantía de fiel cumplimiento del mismo por una suma equivalente al diez por ciento (10%) del monto del contrato original. Esta debe mantenerse vigente hasta el consentimiento de la liquidación final.

En los contratos de ejecución de servicios que celebren las Entidades con las micro y pequeñas empresas, estas últimas pueden otorgar como garantía de fiel cumplimiento el diez por ciento (10%) del monto del contrato, porcentaje que es retenido por la Entidad durante la primera mitad del número total de pagos a realizarse, de forma prorrateada en cada pago, con cargo a ser devuelto a la finalización del mismo, conforme lo establece el numeral 2 del artículo 60 del Reglamento, siempre que:

- a) El valor referencial del procedimiento de selección sea inferior a S/ 1 800 000.00
- b) El plazo de ejecución de la obra sea igual o mayor a sesenta (60) días calendario
- c) El pago a favor del contratista considere, al menos, dos (2) valorizaciones periódicas, en función del avance de obra

Eduardo Orlando Aquino Aquino
ING. CIVIL
R. CIP N° 90000

Para dicho efecto los postores deben encontrarse registrados en el REMYPE, consignando en la Declaración Jurada de Datos del Postor (Anexo N° 1) o en la solicitud de retención de la garantía durante el perfeccionamiento del contrato, que tienen la condición de MYPE, lo cual será verificado por la Entidad en el link <http://www2.trabajo.gob.pe/servicios-en-linea-2-2> opción consulta de empresas acreditadas en el REMYPE.

i). GARANTÍA DE FIEL CUMPLIMIENTO POR PRESTACIONES ACCESORIAS

En las contrataciones que conlleven la ejecución de prestaciones accesorias, tales como mantenimiento, reparación o actividades afines, se debe otorgar una garantía adicional por este concepto, la misma que debe ser renovada periódicamente hasta el cumplimiento total de las obligaciones garantizadas, no pudiendo eximirse su presentación en ningún caso.

j). GARANTÍA POR ADELANTO

En caso se haya previsto en la sección específica de las bases la entrega de adelantos, el contratista debe presentar una garantía emitida por idéntico monto conforme a lo estipulado en el artículo 61 del



MUNICIPALIDAD DISTRITAL DE JOSE LEONARDO ORTIZ

"AÑO DEL BICENTENARIO, DE LA CONSOLIDACIÓN DE NUESTRA INDEPENDENCIA,
DE LA CONMEMORACIÓN DE LAS HEROICAS BATALLAS DE JUNÍN Y AYACUCHO"



Reglamento. La presentación de esta garantía es exceptuada únicamente cuando la Entidad establece la constitución de fideicomisos, conforme lo estipulado en el artículo 78 del Reglamento.

k). REQUISITOS DE LAS GARANTÍAS

Las garantías que se presenten deben ser incondicionales, solidarias, irrevocables y de realización automática en el país, al solo requerimiento de la Entidad. Asimismo, deben ser emitidas por empresas que se encuentren bajo la supervisión directa de la Superintendencia de Banca, Seguros y Administradoras Privadas de Fondos de Pensiones y que cuenten con clasificación de riesgo B o superior. Asimismo, deben estar autorizadas para emitir garantías; o estar consideradas en la última lista de bancos extranjeros de primera categoría que periódicamente publica el Banco Central de Reserva del Perú.

l). DEL ADELANTO DIRECTO

La Entidad otorgará un adelanto directo por el 10% del monto del contrato original. El contratista debe solicitar formalmente el ADELANTO DIRECTO dentro de los ocho (08) días siguientes A LA SUSCRIPCIÓN DEL CONTRATO, adjuntando a su solicitud la garantía por adelantos mediante CARTA FIANZA O POLIZA DE CAUCIÓN y el comprobante de pago correspondiente. La Entidad debe entregar el monto solicitado dentro de los siete (07) días contados a partir del día siguiente de recibida la solicitud del contratista.

m). DEL ADELANTO DE MATERIALES O INSUMOS

La Entidad otorgará adelantos para materiales o insumos por el 20% del monto del CONTRATO ORIGINAL, conforme al calendario de adquisición de materiales o insumos presentado por el contratista.

La entrega de los adelantos se realizará en un plazo de 08 días calendario previos a la fecha prevista en el calendario de adquisición de materiales o insumos para cada adquisición, con la finalidad que EL CONTRATISTA pueda disponer de los materiales o insumos en la oportunidad prevista en el calendario de avance de obra valorizado. Para tal efecto, EL CONTRATISTA debe solicitar la entrega del adelanto en un plazo de 08 días calendarios anteriores al inicio del plazo antes mencionado, adjuntando a su solicitud la garantía por adelantos mediante CARTA FIANZA o POLIZA DE CAUCIÓN y el comprobante de pago respectivo.

En los casos en que las solicitudes correspondientes sean realizadas con posterioridad a las fechas señaladas en el calendario de adquisición de materiales e insumos, no procede el otorgamiento de dicho adelanto.

n). FORMA DE PAGO

El pago por la ejecución de la obra se realizará de acuerdo a las valorizaciones mensuales, previa conformidad por parte del supervisor o inspector de la Municipalidad, posterior a la presentación formal, oportuna y sin observaciones del informe mensual.

Para efectos del pago, la Entidad debe contar con la siguiente documentación:

- Hojas de metrados certificados por el inspector o supervisor.
- Lista de metrados efectuados por los precios unitarios contratados o del valor referencial según el sistema de contrataciones.
- Cuadros de cálculo de los factores de reajustes con la documentación sustentadora.
- Cuadro de control de reajustes (demostrando la situación otras o adelanto en que se encuentre la obra, con el fin de aplicar correctamente los reajustes)
- Croquis, planos de terreno natural o cualquier otro documento gráfico que sustente el avance valorizado.
- Cuadro de control de amortizaciones de adelanto.

Eduardo Orlando Aquino Aquino
ING. CIVIL
R. C. P. N. 90000



MUNICIPALIDAD DISTRITAL DE JOSE LEONARDO ORTIZ

"AÑO DEL BICENTENARIO, DE LA CONSOLIDACIÓN DE NUESTRA INDEPENDENCIA,
DE LA CONMEMORACIÓN DE LAS HEROICAS BATALLAS DE JUNÍN Y AYACUCHO"



- Estado de vigencia de garantías.
- Hoja de resumen que muestre claramente los avances acumulados anteriores y actuales avance del presente periodo y el saldo por valorizar.
- Información sobre nuevos precios y/o partidas que se hubieran acordado en el periodo
- Hoja de control de valorizaciones anteriores y de pagos efectuados por la entidad
- Gráficos de avance de obra programada contra obra ejecutada
- Factura emitida por el contratista
- Copia simple de pagos (SENCICO, Seguros)
- Sustento fotográfico
- Certificados, pruebas, especificaciones técnicas y/o protocolos de control de calidad del avance de ejecución de obra
- Copia simple de hojas de cuaderno de obra

o). VALORIZACIÓN FINAL

Luego de la recepción de la obra, el contratista presentará la valorización final, la cual será sometida a la aceptación u observación del supervisor o inspector o de la entidad en forma escrita.

Esta valorización final, debe estar respaldado por:

- Evidencia de que los trabajos comprendidos en el contrato están libres de todo reclamo legal, deudas y prebendas.
- Monto actualizado del contrato de acuerdo a las modificaciones autorizadas y realizadas durante el periodo de ejecución.
- Cantidades de obra ejecutada de acuerdo a la valorización final de medición.
- Costo total de la obra ejecutada, incluyendo todos los trabajos realizados.
- Monto total percibido por el contratista hasta la valorización anterior.
- Deducciones en favor de la entidad por incumplimiento de plazo y otros conceptos, si los hubiera.
- Saldo a favor o en contra del contratista.

p). Subcontratación

El contratista no podrá transferir, ceder o subcontratar parcial o totalmente la ejecución de la obra, salvo autorización expresa de la Entidad mediante comunicación escrita, previa solicitud fundada del contratista. La celebración de cualquier sub contrato no libera al Contratista de su responsabilidad por la ejecución total de su contrato frete a la Entidad, sin perjuicio de la responsabilidad que le puede corresponder al subcontratista.

q). Documentos para la liquidación de obra

Posteriormente al cumplimiento de lo señalado anteriormente, para efectos de la Liquidación de Obra, además de lo indicado en rubro Valorización Final, EL CONTRATISTA deberá entregar al Supervisor lo siguiente:

- Memoria Descriptiva Valorizada.
- Planos post construcción de la obra (los que reflejara fielmente el estado final de construcción de la obra).
- Cierre del Libro de Planilla de la Obra.
- Declaración Jurada de haber cumplido con los pagos correspondientes a remuneraciones, horas extras, indemnizaciones, vacaciones y todos los derechos laborales de los trabajadores de la obra y no tener reclamos laborales pendientes de solución.
- Declaración Jurada simple, consignando que no tiene adeudo alguno por concepto de pago de tributo generados por la ejecución de la obra.

Eduardo Orlando Aquino Aquino
ING. CIVIL
R. CIP. N° 90000



12



MUNICIPALIDAD DISTRITAL DE JOSE LEONARDO ORTIZ

"AÑO DEL BICENTENARIO, DE LA CONSOLIDACIÓN DE NUESTRA INDEPENDENCIA,
DE LA CONMEMORACIÓN DE LAS HEROICAS BATALLAS DE JUNÍN Y AYACUCHO"



r). Requisitos mínimos de personal profesional

Ficha técnica homologada mediante Resolución Ministerial N°228-2019-VIVIENDA, de fecha 09 de julio de 2019.

s). Relación de maquinaria y equipo mínimo

El postor deberá contar con los vehículos, maquinaria y equipo mínimo indicado en el expediente técnico.

t). Condiciones de los consorcios

Las personas naturales deben encontrarse en pleno ejercicio de sus derechos civiles y las personas jurídicas deben haber sido constituidas al amparo de la Ley General de sociedades y normas complementarias debiendo además acreditar el postor a través de su reporte tributario, en el caso de consorcio de alguno de los que participan como consorciados.

El número máximo de consorciados es de 02 integrantes en el consorcio. El porcentaje mínimo de participación de cada integrante del consorcio en la experiencia del postor es de 20%.

u). De la recepción del servicio

La recepción de la Obra será TOTAL, a la terminación del servicio y luego de una inspección conjunta entre el Supervisor y del Contratista, si no surgen observaciones con relación a la calidad y terminación de la Obra, se procederá a la Recepción, suscribiendo el Acta correspondiente, en la que se indicará claramente el estado final de la obra, de existir observaciones no se podrá recepcionar la obra, se levantará un acta de observaciones, en la que se indicará el plazo máximo para la subsanación de las mismas, el contratista informará en su oportunidad que se ha culminado con la subsanación de las observaciones determinadas por el comité de recepción de la obra, para lo cual la entidad definirá una nueva fecha para la recepción de la obra, de conformidad con el Artículo 208 del Reglamento de la Ley N° 30225 – Ley de Contrataciones del Estado.

v). Experiencia del postor

Persona Natural y/o Jurídica, inscrito en el RNP en el Capítulo de Ejecutor de servicios, vigente, dicha acreditación podrá ser realizada de manera individual o mediante la conformación de un consorcio. El postor deberá acreditar haber ejecutado servicios similares en los últimos DIEZ (10) años anteriores a la fecha de la presentación de ofertas que se computarán desde la suscripción del acta de recepción de obra, por un importe equivalente a UNA (01) VEZ EL VALOR REFERENCIAL, con un máximo de veinte (20) contrataciones.

w). Servicios similares

Se considera como servicios similares a: Mantenimiento, Construcción, Creación, Recuperación; Instalación, Ampliación, Mejoramiento, Reubicación y/o Rehabilitación o la combinación de algunos de los términos anteriores de THERMO MUROS E= 10CM; y/o afines a los antes mencionados.

x). Penalidades

Penalidad por Mora

Si EL CONTRATISTA incurre en retraso injustificado en la ejecución de las prestaciones objeto del contrato, LA ENTIDAD le aplica automáticamente una penalidad por mora por cada día de atraso, de acuerdo a la siguiente fórmula:

$$\text{Penalidad Diaria} = \frac{0.10 \times \text{Monto}}{\text{F} \times \text{Plazo en días}}$$

Eduardo Orlando Aquino Aquino
ING. CIVIL
R. CIP. N° 90000

OBRA: "MEJORAMIENTO DEL SERVICIO DE FAENADO DE ANIMALES DE ABASTO EN MATADERO MUNICIPAL DISTRITO DE JOSE LEONARDO ORTIZ DE LA PROVINCIA DE CHICLAYO DEL DEPARTAMENTO DE LAMBAYEQUE" POR CUI N° 2647242



MUNICIPALIDAD DISTRITAL DE JOSE LEONARDO ORTIZ

"AÑO DEL BICENTENARIO, DE LA CONSOLIDACIÓN DE NUESTRA INDEPENDENCIA,
DE LA CONMEMORACIÓN DE LAS HEROICAS BATALLAS DE JUNÍN Y AYACUCHO"



Donde:

F tiene los siguientes valores:

- a) Para plazos menores o iguales a sesenta (60) días, para bienes, servicios en general, consultorías y ejecución de obras: $F = 0.40$.
- b) Para plazos mayores a sesenta (60) días:
 - b.1) Para bienes, servicios en general y consultorías: $F = 0.25$
 - b.2) Para obras: $F = 0.15$

Tanto el monto como el plazo se refieren, según corresponda, al contrato o ítem que debió ejecutarse. Se considera justificado el retraso, cuando EL CONTRATISTA acredite, de modo objetivamente sustentado, que el mayor tiempo transcurrido no le resulta imputable. Esta calificación del retraso como justificado no da lugar al pago de gastos generales de ningún tipo, conforme lo indicado en la normativa vigente.

Otras Penalidades

Adicionalmente a la penalidad por mora se aplicarán las siguientes penalidades:

Eduardo Orlando Aquino Aquino



ING. CIVIL
R. CIP. N° 90000

Otras Penalidades			
N°	Supuestos de aplicación de penalidad	Forma de cálculo	Procedimiento
1.	Valorización de la obra: Por valorizar Metrados No ejecutados (valorizaciones proyectadas), y que ello conlleve a pagos en exceso.	1.0 UIT por cada vez.	Según informe del inspector o supervisor de la obra, o según verificación inopinada del área técnica de la Entidad, validada por un acta de constatación física en la zona, tomada en el transcurso del día laborable según horario de obra.
2.	Indumentaria e Implementos de Protección Personal: Cuando el contratista no cumpla con controlar o dotar a su personal o parte del personal el uso de los implementos de seguridad. La penalidad será por cada vez de incumplimiento.	0.5 UIT por cada vez de incumplimiento.	Según informe del supervisor de la obra, o según verificación inopinada del área técnica de la Entidad, validada por un acta de constatación física en la zona, tomada en el transcurso del día laborable según horario de obra.
3.	El contratista ejecuta trabajos no previamente autorizados por el supervisor.	0.5 UIT por cada vez que suceda.	Según informe del supervisor de la obra, o según verificación inopinada del área técnica de la Entidad, validada por un acta de constatación física en la zona, tomada en el transcurso del día laborable según horario de obra.
4.	El contratista no cuenta con materiales y equipos en obra de acuerdo con su calendario de adquisición de materiales.	0.2 UIT por cada vez.	Según informe del supervisor de la obra, o según verificación inopinada del área técnica de la Entidad, validada por un acta de constatación física en la zona, tomada en el transcurso del día laborable según horario de obra.
5.	El contratista no subsana las observaciones detectadas por el supervisor dentro de los plazos establecidos mediante carta.	0.5 UIT por cada vez.	Según informe del supervisor de la obra, o según verificación inopinada del área técnica de la Entidad, validada por un acta de constatación física en la zona, tomada en el transcurso del día laborable según horario de obra.
6.	Calidad de los materiales: Cuando el contratista ingrese materiales a la obra sin la autorización del supervisor/inspector de obra y/o certificados de control de calidad. La penalidad será por cada vez de incumplimiento.	1.0 UIT por cada vez de incumplimiento.	Según informe del supervisor de la obra. O según verificación inopinada del área técnica de la Entidad, validada por un acta de constatación física en la zona, tomada en el transcurso del día laborable según horario de obra.

OBRA: "MEJORAMIENTO DEL SERVICIO DE FAENADO DE ANIMALES DE ABASTO EN MATADERO MUNICIPAL DISTRITO DE JOSE LEONARDO ORTIZ DE LA PROVINCIA DE CHICLAYO DEL DEPARTAMENTO DE LAMBAYEQUE" con CUI N° 2647242.



MUNICIPALIDAD DISTRITAL DE JOSE LEONARDO ORTIZ

"AÑO DEL BICENTENARIO, DE LA CONSOLIDACIÓN DE NUESTRA INDEPENDENCIA,
DE LA CONMEMORACIÓN DE LAS HEROICAS BATALLAS DE JUNÍN Y AYACUCHO"



7.	Entrega de Información Incompleta: Cuando el Contratista entregue información falsa y/o Incompleta perjudicando el trámite normal de los mismos. La penalidad será por cada vez de incumplimiento,	1.0 UIT por cada vez de incumplimiento.	Según informe del supervisor de la obra, o según verificación inopinada del área técnica de la Entidad, validada por un acta de constatación física en la zona, tomada en el transcurso del día laborable según horario de obra.
8.	Pagos del personal: Por cumplimiento en los pagos del personal al servicio del contratista por un periodo mayor a dos (02) meses, penalidad será por cada día de retraso.	0.5 UIT por cada día de retraso.	Según informe del supervisor de la obra, o según verificación inopinada del área técnica de la Entidad, validada por un acta de constatación física en la zona, tomada en el transcurso del día laborable según horario de obra.
9.	Calidad de Ejecución de Obra: Trabajos del contratista mal ejecutados. Entendiéndose como mal ejecutado cuando no cumpla con los requerimientos técnicos mínimos y/o las especificaciones técnicas y/o planos del expediente técnicos; también cuando no presente los controles de calidad correspondientes.	1.0 UIT por cada vez de incumplimiento.	Según informe del supervisor de la obra, o según verificación inopinada del área técnica de la Entidad, validada por un acta de constatación física en la zona, tomada en el transcurso del día laborable según horario de obra.
10.	Valorización Mensual: Por no presentar la valorización mensual de Obra concluida el plazo, o por no elaborar y presentar correctamente la valorización del presente mes (de acuerdo con lo indicado en los presentes términos de referencia); dentro los primeros cinco días del mes siguiente. La penalidad será por cada día de retraso.	0.5 UIT por cada día de retraso.	Según informe del supervisor de la obra, o según verificación inopinada del área técnica de la Entidad, validada por un acta de constatación física en la zona, tomada en el transcurso del día laborable según horario de obra.

Eduardo Orlando Aquino
ING. CIVIL
R. C.I.P. N° 90900

Procedimiento para la aplicación de la penalidad.

1. El Supervisor de Obra al detectar el incumplimiento de las obligaciones señaladas en la tabla de penalidades, registra la infracción en el cuaderno digital de obra, y remite carta de preaviso al contratista, adjuntando las evidencias que pudiera haber obtenido, en dicha carta se establece un plazo para la subsanación de la infracción.
2. El contratista revisa el caso notificado y procede a subsanarlo en plazo establecido, de no hacerlo pasa al siguiente numeral.
3. El Supervisor de Obra procede a calcular la penalidad según la Tabla de penalidades sobre la base del monto del contrato vigente, por día, personal u ocurrencia, de corresponder, verificando antes que el monto acumulado de penalidades aplicadas no haya excedido el monto máximo de penalidad admisible, equivalente al 10% del monto del contrato vigente, caso contrario pasa al literal 6.
4. El supervisor de Obra registra en el cuaderno digital de obra la aplicación de la penalidad y mediante carta comunica a la ENTIDAD, que la penalidad será incluida en la siguiente valorización.
5. El Supervisor de Obra elabora y remite la valorización con la aplicación de la penalidad.
6. En los casos que el monto acumulado de penalidades aplicadas haya excedido el monto máximo admisible, el Supervisor de obra evaluará y podrá proponer a la Entidad que inicie la Resolución del contrato de obra.
7. La penalidad también puede ser aplicada y calculada por el funcionario de la entidad que realice constataciones en obra en las que evidencia falencias durante el proceso de ejecución.

De acuerdo con el numeral 62.3 del artículo 62 se pueden establecer otras penalidades, las cuales deben ser objetivas, razonables, congruentes y proporcionales con el objeto de la contratación.

Cabe precisar que la penalidad por mora y las otras penalidades pueden alcanzar cada una un monto máximo equivalente al diez por ciento (10%) del monto del contrato vigente, o de ser el caso, del ítem que debió ejecutarse. Asimismo, debe incluirse toda condición relativa a la ejecución de la obra (concordante con la información contenida en el expediente técnico).

En este capítulo se puede consignar si estará permitida la recepción parcial de secciones terminadas de los servicios, de conformidad con el numeral 93.6 del artículo 93 del Reglamento. La recepción parcial no exime al contratista del cumplimiento del plazo de ejecución; en caso contrario, se le aplican las penalidades correspondientes.

OBRA: "MEJORAMIENTO DEL SERVICIO DE FAENADO DE ANIMALES DE ABASTO EN MATADERO MUNICIPAL DISTRITO DE JOSE LEONARDO ORTIZ DE LA PROVINCIA DE CHICLAYO DEL DEPARTAMENTO DE LAMBAYEQUE" con CUI N° 2647242.

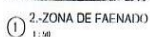

Modelo	Aluminio	Acero	Steel
Modelo 1	1.50	1.20	1.00
Modelo 2	1.50	1.20	1.00
Modelo 3	1.50	1.20	1.00
Modelo 4	1.50	1.20	1.00
Modelo 5	1.50	1.20	1.00
Modelo 6	1.50	1.20	1.00
Modelo 7	1.50	1.20	1.00
Modelo 8	1.50	1.20	1.00
Modelo 9	1.50	1.20	1.00
Modelo 10	1.50	1.20	1.00
Modelo 11	1.50	1.20	1.00
Modelo 12	1.50	1.20	1.00
Modelo 13	1.50	1.20	1.00
Modelo 14	1.50	1.20	1.00
Modelo 15	1.50	1.20	1.00
Modelo 16	1.50	1.20	1.00
Modelo 17	1.50	1.20	1.00
Modelo 18	1.50	1.20	1.00
Modelo 19	1.50	1.20	1.00
Modelo 20	1.50	1.20	1.00
Modelo 21	1.50	1.20	1.00
Modelo 22	1.50	1.20	1.00
Modelo 23	1.50	1.20	1.00
Modelo 24	1.50	1.20	1.00
Modelo 25	1.50	1.20	1.00
Modelo 26	1.50	1.20	1.00
Modelo 27	1.50	1.20	1.00
Modelo 28	1.50	1.20	1.00
Modelo 29	1.50	1.20	1.00
Modelo 30	1.50	1.20	1.00
Modelo 31	1.50	1.20	1.00
Modelo 32	1.50	1.20	1.00
Modelo 33	1.50	1.20	1.00
Modelo 34	1.50	1.20	1.00
Modelo 35	1.50	1.20	1.00
Modelo 36	1.50	1.20	1.00
Modelo 37	1.50	1.20	1.00
Modelo 38	1.50	1.20	1.00
Modelo 39	1.50	1.20	1.00
Modelo 40	1.50	1.20	1.00
Modelo 41	1.50	1.20	1.00
Modelo 42	1.50	1.20	1.00
Modelo 43	1.50	1.20	1.00
Modelo 44	1.50	1.20	1.00
Modelo 45	1.50	1.20	1.00
Modelo 46	1.50	1.20	1.00
Modelo 47	1.50	1.20	1.00
Modelo 48	1.50	1.20	1.00
Modelo 49	1.50	1.20	1.00
Modelo 50	1.50	1.20	1.00
Modelo 51	1.50	1.20	1.00
Modelo 52	1.50	1.20	1.00
Modelo 53	1.50	1.20	1.00
Modelo 54	1.50	1.20	1.00
Modelo 55	1.50	1.20	1.00
Modelo 56	1.50	1.20	1.00
Modelo 57	1.50	1.20	1.00
Modelo 58	1.50	1.20	1.00
Modelo 59	1.50	1.20	1.00
Modelo 60	1.50	1.20	1.00
Modelo 61	1.50	1.20	1.00
Modelo 62	1.50	1.20	1.00
Modelo 63	1.50	1.20	1.00
Modelo 64	1.50	1.20	1.00
Modelo 65	1.50	1.20	1.00
Modelo 66	1.50	1.20	1.00
Modelo 67	1.50	1.20	1.00
Modelo 68	1.50	1.20	1.00
Modelo 69	1.50	1.20	1.00
Modelo 70	1.50	1.20	1.00
Modelo 71	1.50	1.20	1.00
Modelo 72	1.50	1.20	1.00
Modelo 73	1.50	1.20	1.00
Modelo 74	1.50	1.20	1.00
Modelo 75	1.50	1.20	1.00
Modelo 76	1.50	1.20	1.00
Modelo 77	1.50	1.20	1.00
Modelo 78	1.50	1.20	1.00
Modelo 79	1.50	1.20	1.00
Modelo 80	1.50	1.20	1.00
Modelo 81	1.50	1.20	1.00
Modelo 82	1.50	1.20	1.00
Modelo 83	1.50	1.20	1.00
Modelo 84	1.50	1.20	1.00
Modelo 85	1.50	1.20	1.00
Modelo 86	1.50	1.20	1.00
Modelo 87	1.50	1.20	1.00
Modelo 88	1.50	1.20	1.00
Modelo 89	1.50	1.20	1.00
Modelo 90	1.50	1.20	1.00
Modelo 91	1.50	1.20	1.00
Modelo 92	1.50	1.20	1.00
Modelo 93	1.50	1.20	1.00
Modelo 94	1.50	1.20	1.00
Modelo 95	1.50	1.20	1.00
Modelo 96	1.50	1.20	1.00
Modelo 97	1.50	1.20	1.00
Modelo 98	1.50	1.20	1.00
Modelo 99	1.50	1.20	1.00
Modelo 100	1.50	1.20	1.00

EXAMEN DE MATEMÁTICA (1.º BACHILLERATO)			
Examen de Matemática	Fecha	Nota	Observaciones
1	1.º	1.º	1.º
2	2.º	2.º	2.º
3	3.º	3.º	3.º
4	4.º	4.º	4.º
5	5.º	5.º	5.º
6	6.º	6.º	6.º
7	7.º	7.º	7.º
8	8.º	8.º	8.º
9	9.º	9.º	9.º
10	10.º	10.º	10.º
11	11.º	11.º	11.º
12	12.º	12.º	12.º
13	13.º	13.º	13.º
14	14.º	14.º	14.º
15	15.º	15.º	15.º
16	16.º	16.º	16.º
17	17.º	17.º	17.º
18	18.º	18.º	18.º
19	19.º	19.º	19.º
20	20.º	20.º	20.º
21	21.º	21.º	21.º
22	22.º	22.º	22.º
23	23.º	23.º	23.º
24	24.º	24.º	24.º
25	25.º	25.º	25.º
26	26.º	26.º	26.º
27	27.º	27.º	27.º
28	28.º	28.º	28.º
29	29.º	29.º	29.º
30	30.º	30.º	30.º
31	31.º	31.º	31.º
32	32.º	32.º	32.º
33	33.º	33.º	33.º
34	34.º	34.º	34.º
35	35.º	35.º	35.º
36	36.º	36.º	36.º
37	37.º	37.º	37.º
38	38.º	38.º	38.º
39	39.º	39.º	39.º
40	40.º	40.º	40.º
41	41.º	41.º	41.º
42	42.º	42.º	42.º
43	43.º	43.º	43.º
44	44.º	44.º	44.º
45	45.º	45.º	45.º
46	46.º	46.º	46.º
47	47.º	47.º	47.º
48	48.º	48.º	48.º
49	49.º	49.º	49.º
50	50.º	50.º	50.º
51	51.º	51.º	51.º
52	52.º	52.º	52.º
53	53.º	53.º	53.º
54	54.º	54.º	54.º
55	55.º	55.º	55.º
56	56.º	56.º	56.º
57	57.º	57.º	57.º
58	58.º	58.º	58.º
59	59.º	59.º	59.º
60	60.º	60.º	60.º
61	61.º	61.º	61.º
62	62.º	62.º	62.º
63	63.º	63.º	63.º
64	64.º	64.º	64.º
65	65.º	65.º	65.º
66	66.º	66.º	66.º
67	67.º	67.º	67.º
68	68.º	68.º	68.º
69	69.º	69.º	69.º
70	70.º	70.º	70.º
71	71.º	71.º	71.º
72	72.º	72.º	72.º
73	73.º	73.º	73.º
74	74.º	74.º	74.º
75	75.º	75.º	75.º
76	76.º	76.º	76.º
77	77.º	77.º	77.º
78	78.º	78.º	78.º
79	79.º	79.º	79.º
80	80.º	80.º	80.º
81	81.º	81.º	81.º
82	82.º	82.º	82.º
83	83.º	83.º	83.º
84	84.º	84.º	84.º
85	85.º	85.º	85.º
86	86.º	86.º	86.º
87	87.º	87.º	87.º
88	88.º	88.º	88.º
89	89.º	89.º	89.º
90	90.º	90.º	90.º
91	91.º	91.º	91.º
92	92.º	92.º	92.º
93	93.º	93.º	93.º
94	94.º	94.º	94.º
95	95.º	95.º	95.º
96	96.º	96.º	96.º
97	97.º	97.º	97.º
98	98.º	98.º	98.º
99	99.º	99.º	99.º
100	100.º	100.º	100.º

Valor em mil R\$	Ano 2000	Ano 2001	Ano 2002
0-10	1,1	1,1	1,1 - FIM DE ANO
11-20	1,1	1,1	1,1 - FIM DE ANO
21-30	1,1	1,1	1,1 - FIM DE ANO
31-40	1,1	1,1	1,1 - FIM DE ANO
41-50	1,1	1,1	1,1 - FIM DE ANO
51-60	1,1	1,1	1,1 - FIM DE ANO
61-70	1,1	1,1	1,1 - FIM DE ANO
71-80	1,1	1,1	1,1 - FIM DE ANO
81-90	1,1	1,1	1,1 - FIM DE ANO
91-100	1,1	1,1	1,1 - FIM DE ANO
101-110	1,1	1,1	1,1 - FIM DE ANO
111-120	1,1	1,1	1,1 - FIM DE ANO
121-130	1,1	1,1	1,1 - FIM DE ANO
131-140	1,1	1,1	1,1 - FIM DE ANO
141-150	1,1	1,1	1,1 - FIM DE ANO
151-160	1,1	1,1	1,1 - FIM DE ANO
161-170	1,1	1,1	1,1 - FIM DE ANO
171-180	1,1	1,1	1,1 - FIM DE ANO
181-190	1,1	1,1	1,1 - FIM DE ANO
191-200	1,1	1,1	1,1 - FIM DE ANO
201-210	1,1	1,1	1,1 - FIM DE ANO
211-220	1,1	1,1	1,1 - FIM DE ANO
221-230	1,1	1,1	1,1 - FIM DE ANO
231-240	1,1	1,1	1,1 - FIM DE ANO
241-250	1,1	1,1	1,1 - FIM DE ANO
251-260	1,1	1,1	1,1 - FIM DE ANO
261-270	1,1	1,1	1,1 - FIM DE ANO
271-280	1,1	1,1	1,1 - FIM DE ANO
281-290	1,1	1,1	1,1 - FIM DE ANO
291-300	1,1	1,1	1,1 - FIM DE ANO
301-310	1,1	1,1	1,1 - FIM DE ANO
311-320	1,1	1,1	1,1 - FIM DE ANO
321-330	1,1	1,1	1,1 - FIM DE ANO
331-340	1,1	1,1	1,1 - FIM DE ANO
341-350	1,1	1,1	1,1 - FIM DE ANO
351-360	1,1	1,1	1,1 - FIM DE ANO
361-370	1,1	1,1	1,1 - FIM DE ANO
371-380	1,1	1,1	1,1 - FIM DE ANO
381-390	1,1	1,1	1,1 - FIM DE ANO
391-400	1,1	1,1	1,1 - FIM DE ANO
401-410	1,1	1,1	1,1 - FIM DE ANO
411-420	1,1	1,1	1,1 - FIM DE ANO
421-430	1,1	1,1	1,1 - FIM DE ANO
431-440	1,1	1,1	1,1 - FIM DE ANO
441-450	1,1	1,1	1,1 - FIM DE ANO
451-460	1,1	1,1	1,1 - FIM DE ANO
461-470	1,1	1,1	1,1 - FIM DE ANO
471-480	1,1	1,1	1,1 - FIM DE ANO
481-490	1,1	1,1	1,1 - FIM DE ANO
491-500	1,1	1,1	1,1 - FIM DE ANO
501-510	1,1	1,1	1,1 - FIM DE ANO
511-520	1,1	1,1	1,1 - FIM DE ANO
521-530	1,1	1,1	1,1 - FIM DE ANO
531-540	1,1	1,1	1,1 - FIM DE ANO
541-550	1,1	1,1	1,1 - FIM DE ANO
551-560	1,1	1,1	1,1 - FIM DE ANO
561-570	1,1	1,1	1,1 - FIM DE ANO
571-580	1,1	1,1	1,1 - FIM DE ANO
581-590	1,1	1,1	1,1 - FIM DE ANO
591-600	1,1	1,1	1,1 - FIM DE ANO
601-610	1,1	1,1	1,1 - FIM DE ANO
611-620	1,1	1,1	1,1 - FIM DE ANO
621-630	1,1	1,1	1,1 - FIM DE ANO
631-640	1,1	1,1	1,1 - FIM DE ANO
641-650	1,1	1,1	1,1 - FIM DE ANO
651-660	1,1	1,1	1,1 - FIM DE ANO
661-670	1,1	1,1	1,1 - FIM DE ANO
671-680	1,1	1,1	1,1 - FIM DE ANO
681-690	1,1	1,1	1,1 - FIM DE ANO
691-700	1,1	1,1	1,1 - FIM DE ANO
701-710	1,1	1,1	1,1 - FIM DE ANO
711-720	1,1	1,1	1,1 - FIM DE ANO
721-730	1,1	1,1	1,1 - FIM DE ANO
731-740	1,1	1,1	1,1 - FIM DE ANO
741-750	1,1	1,1	1,1 - FIM DE ANO
751-760	1,1	1,1	1,1 - FIM DE ANO
761-770	1,1	1,1	1,1 - FIM DE ANO
771-780	1,1	1,1	1,1 - FIM DE ANO
781-790	1,1	1,1	1,1 - FIM DE ANO
791-800	1,1	1,1	1,1 - FIM DE ANO
801-810	1,1	1,1	1,1 - FIM DE ANO
811-820	1,1	1,1	1,1 - FIM DE ANO
821-830	1,1	1,1	1,1 - FIM DE ANO
831-840	1,1	1,1	1,1 - FIM DE ANO
841-850	1,1	1,1	1,1 - FIM DE ANO
851-860	1,1	1,1	1,1 - FIM DE ANO
861-870	1,1	1,1	1,1 - FIM DE ANO
871-880	1,1	1,1	1,1 - FIM DE ANO
881-890	1,1	1,1	1,1 - FIM DE ANO
891-900	1,1	1,1	1,1 - FIM DE ANO
901-910	1,1	1,1	1,1 - FIM DE ANO
911-920	1,1	1,1	1,1 - FIM DE ANO
921-930	1,1	1,1	1,1 - FIM DE ANO
931-940	1,1	1,1	1,1 - FIM DE ANO
941-950	1,1	1,1	1,1 - FIM DE ANO
951-960	1,1	1,1	1,1 - FIM DE ANO
961-970	1,1	1,1	1,1 - FIM DE ANO
971-980	1,1	1,1	1,1 - FIM DE ANO
981-990	1,1	1,1	1,1 - FIM DE ANO
991-1000	1,1	1,1	1,1 - FIM DE ANO

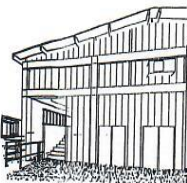
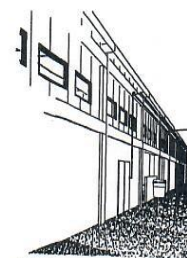

MUNICIPALIDAD DISTRITAL DE CHICLAYO



06

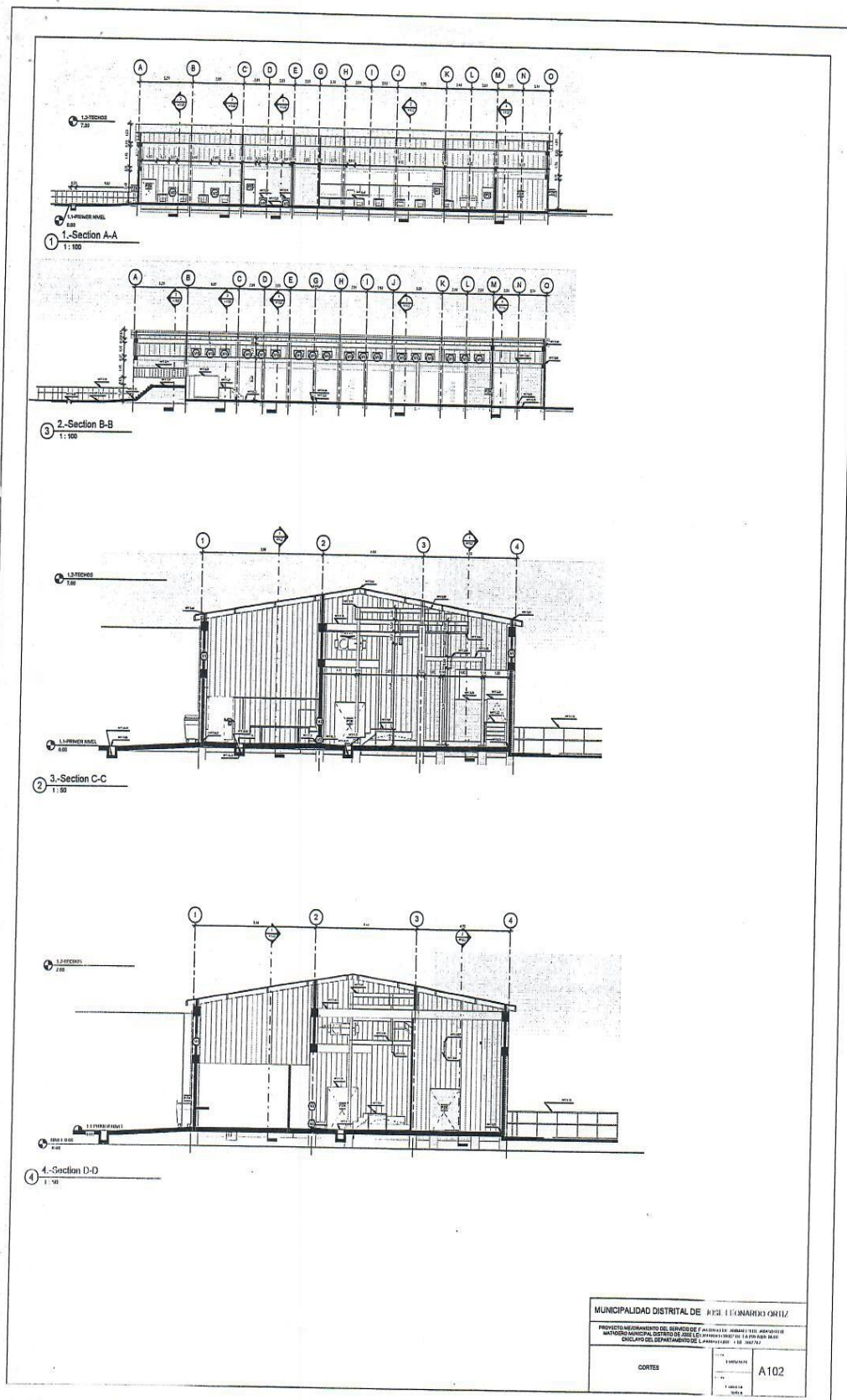



05

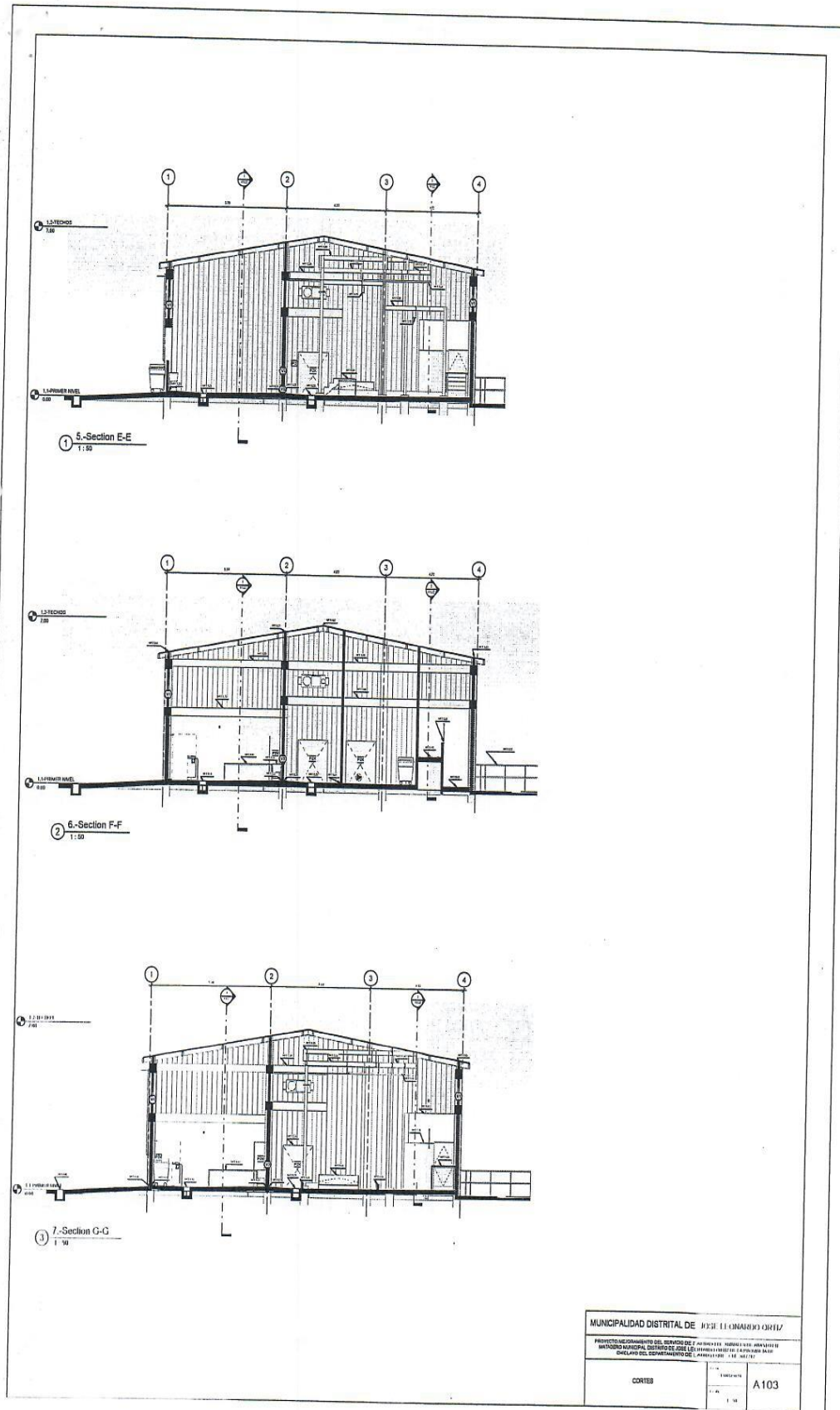

64

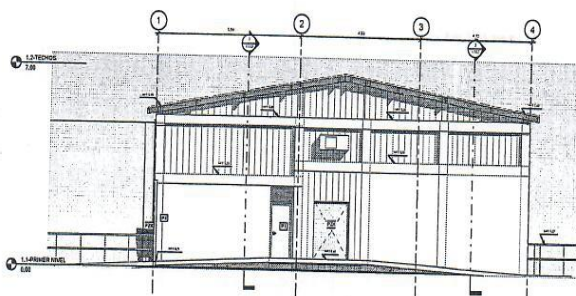

① Elevation 1-1
1:50

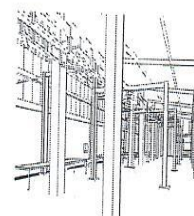

5 Vista faenado 01

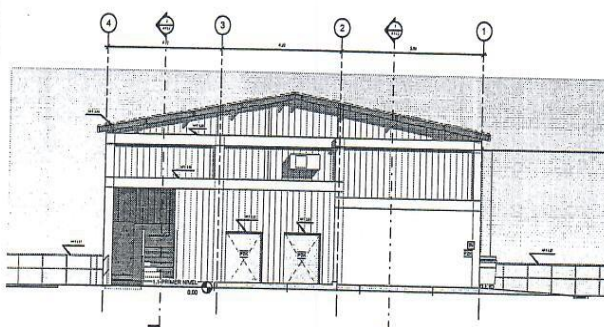

② Elevation 4-4
1:50

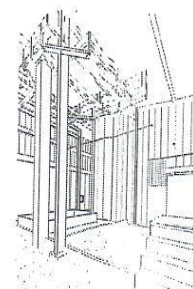

6 Vista zona de izado 01

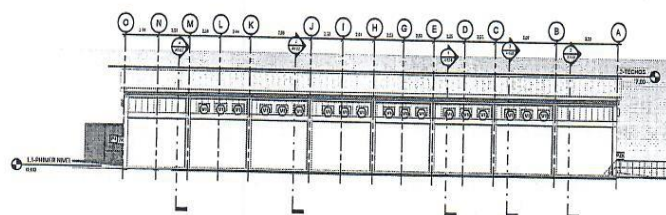

③ Elevation 2-2
1 : 100

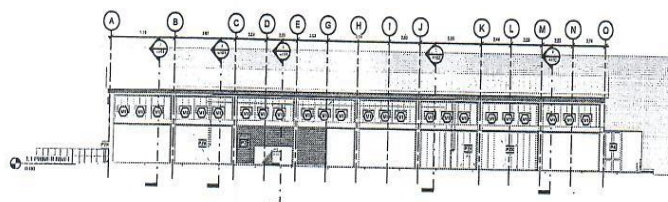

④ Elevation 3-3
1:100

MUNICIPALIDAD DISTRITAL DE JOSE LEONARDO ORTIZ							
PROYECTO MEJORAMIENTO DEL SERVICIO DE FALSIERES DE AEROPUERTO JOSE LEONARDO ORTIZ							
MATADERO MUNICIPAL DISTRITO DE JOSE LEONARDO ORTIZ EN LA PROVINCIA BAJO							
CHICLAYO DEL DEPARTAMENTO DE LAMBAYEQUE FOLIO: 430 004 002							
ELEVACIONES	<table border="1"> <tr> <td>FECHA</td> <td>08/05/2019</td> </tr> <tr> <td>FECHA</td> <td></td> </tr> <tr> <td>FECHA</td> <td></td> </tr> </table>	FECHA	08/05/2019	FECHA		FECHA	
FECHA	08/05/2019						
FECHA							
FECHA							
	A104						



07

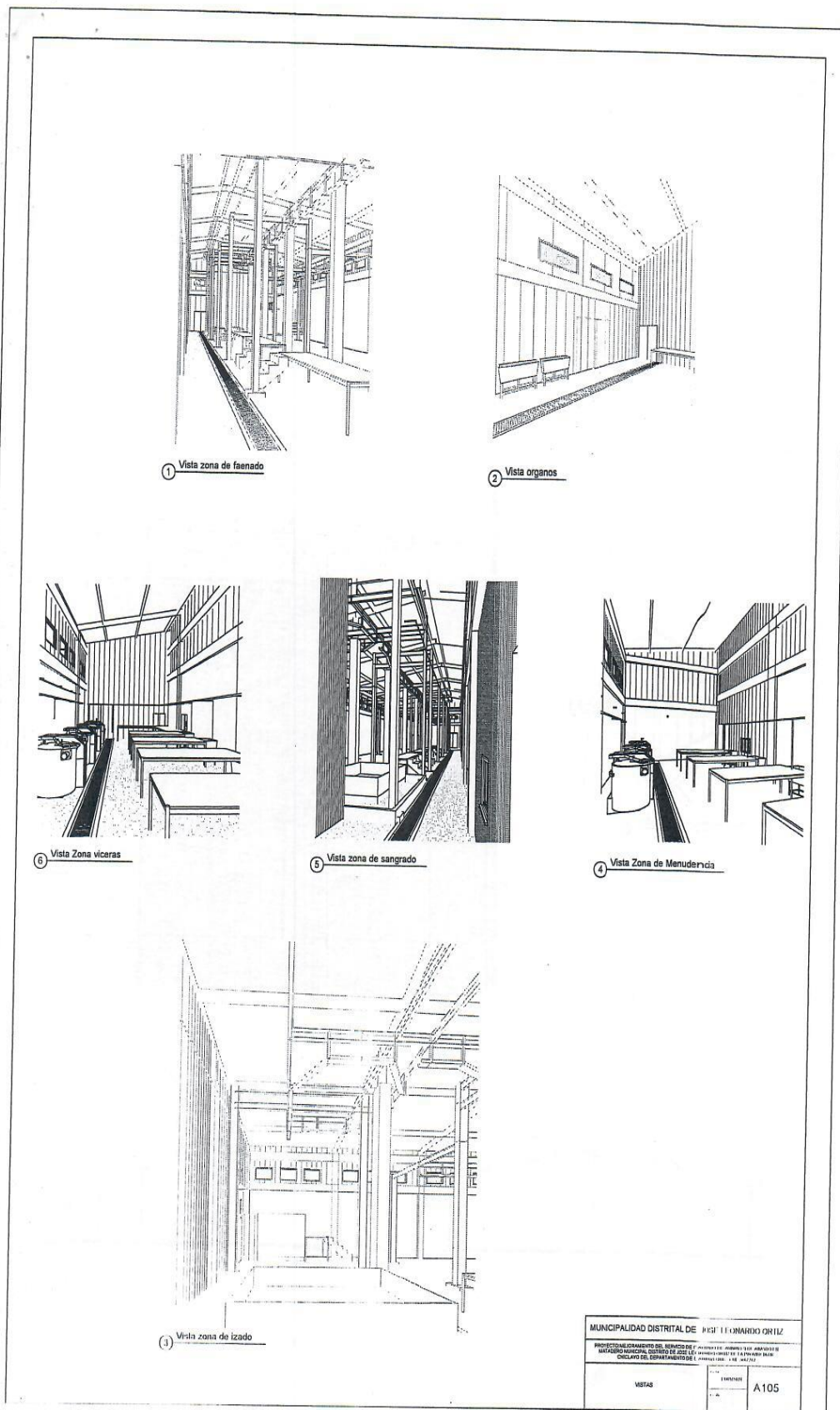



01

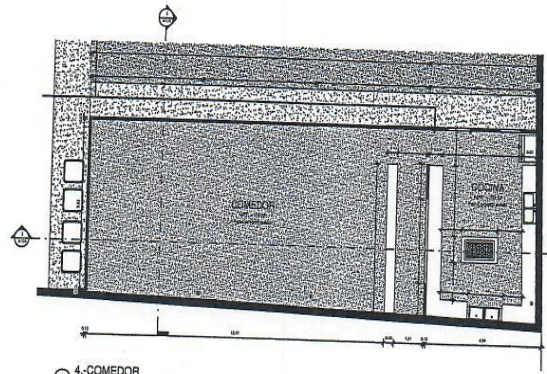

1 4-COMEDOR
1:50



4 Vista EXTERIOR
COMEDOR 1

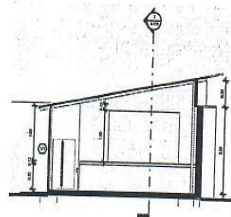

2 12-Section 5-5
1:50

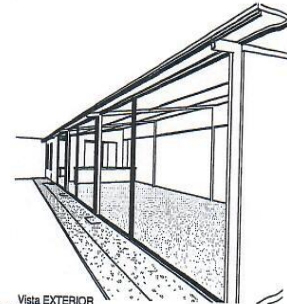

5 Vista EXTERIOR
COMEDOR 2

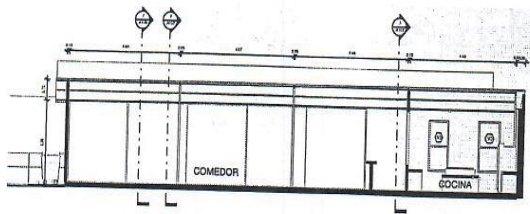

3 13-Section 6-6
1:50



6 Vista COMEDOR

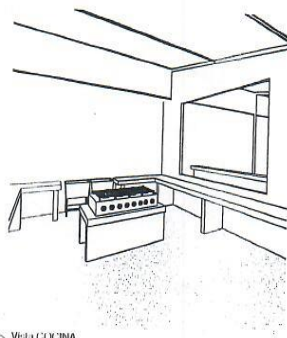

7 Vista COCINA

MUNICIPALIDAD DISTRITAL DE JOSE LEONARDO ORTIZ		
PROYECTO DE CONSTRUCCIÓN DEL SERVICIO DE ALIMENTACIÓN Y NUTRICIÓN DEL MUNICIPIO DE JOSE LEONARDO ORTIZ		
MUNICIPIO MUNICIPAL DISTRITO DE JOSE LEONARDO ORTIZ		
DISEÑO DEL SERVICIO DE ALIMENTACIÓN Y NUTRICIÓN		
COMEDOR	1:50	A108



MUNICIPALIDAD DISTRITAL DE JOSE LEONARDO ORTIZ
BASES ADJUDICACION SIMPLIFICADA N° 018-2024-MDJLO/CS-PRIMERA CONVOCATORIA

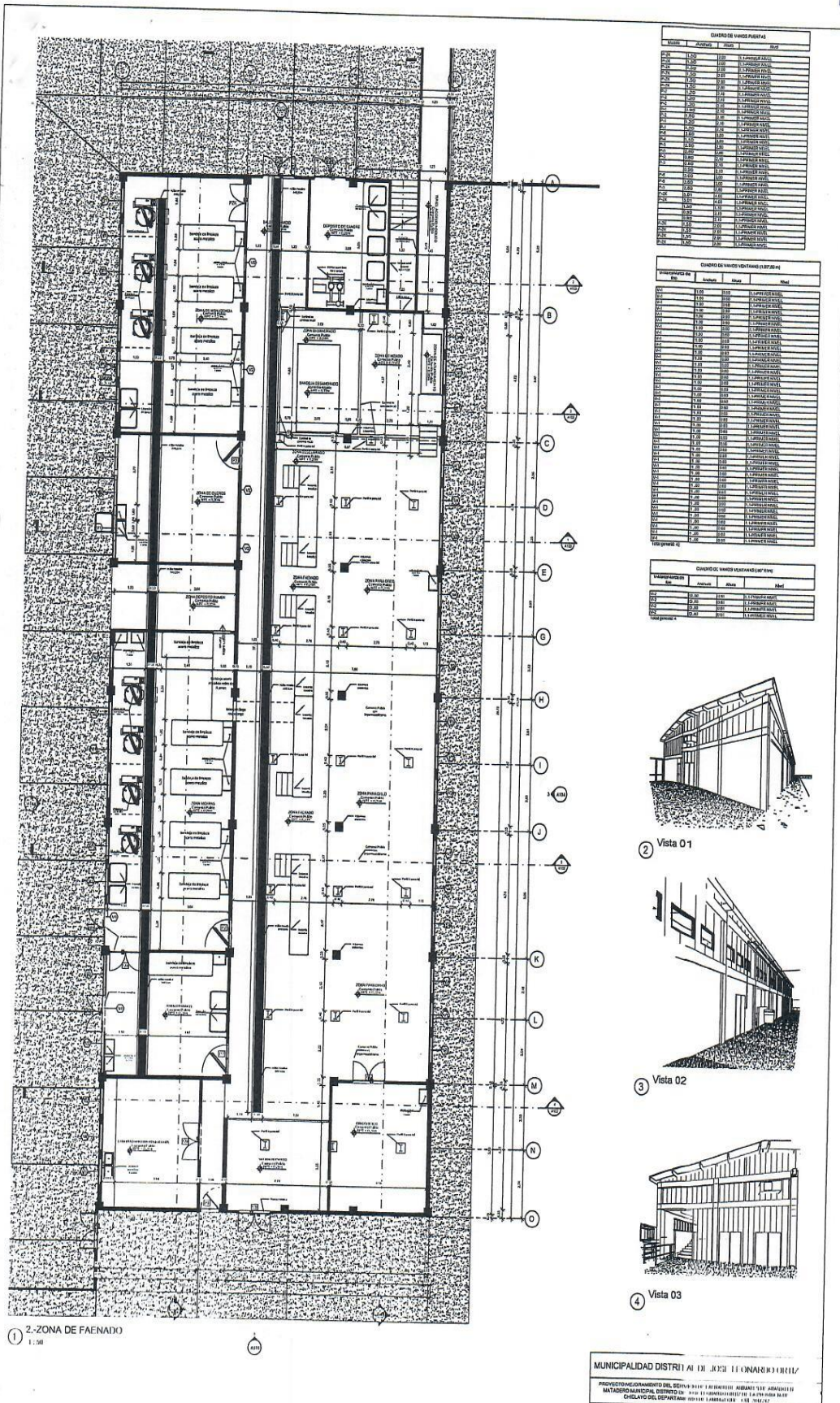

42

05

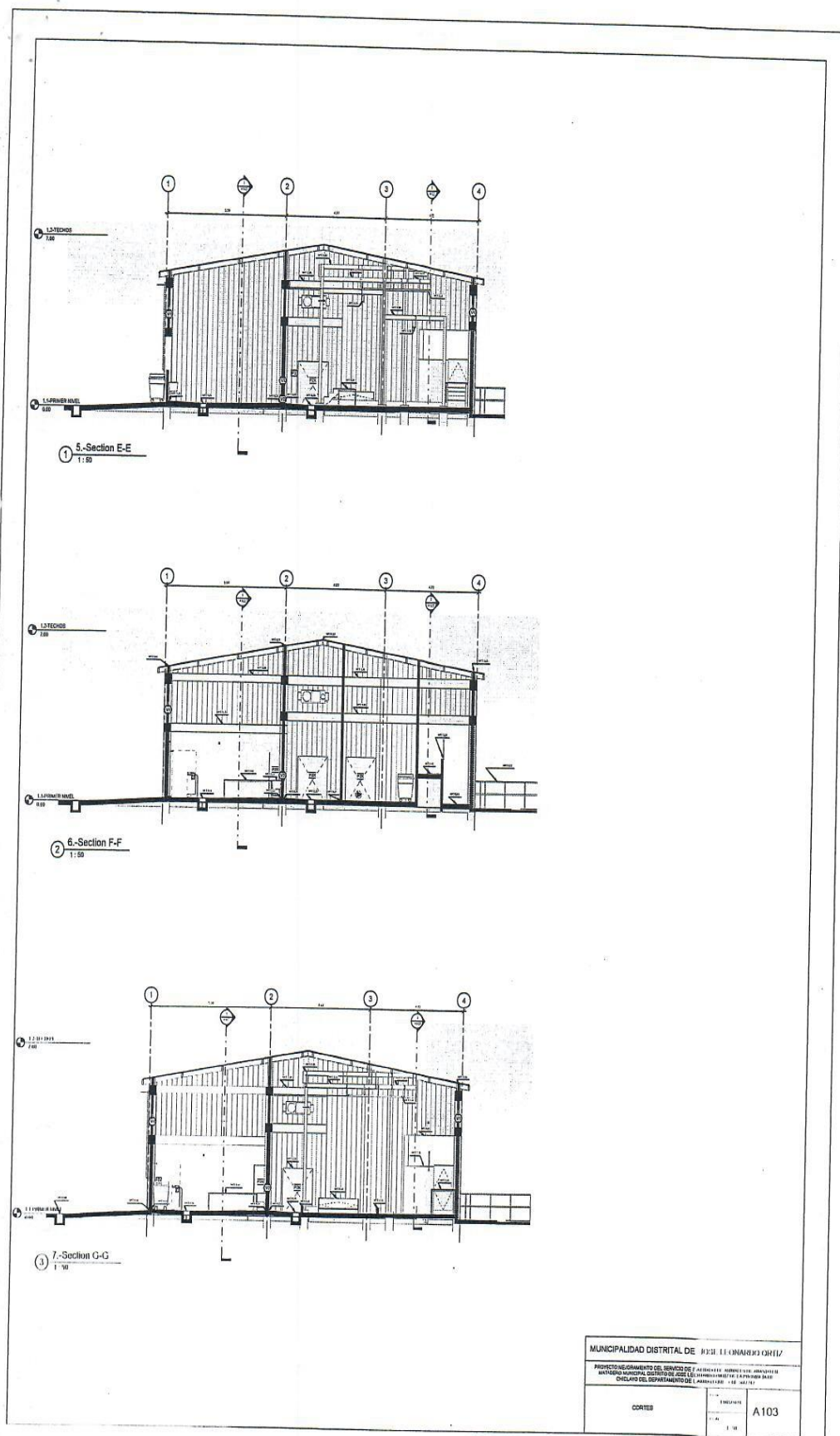

44



01

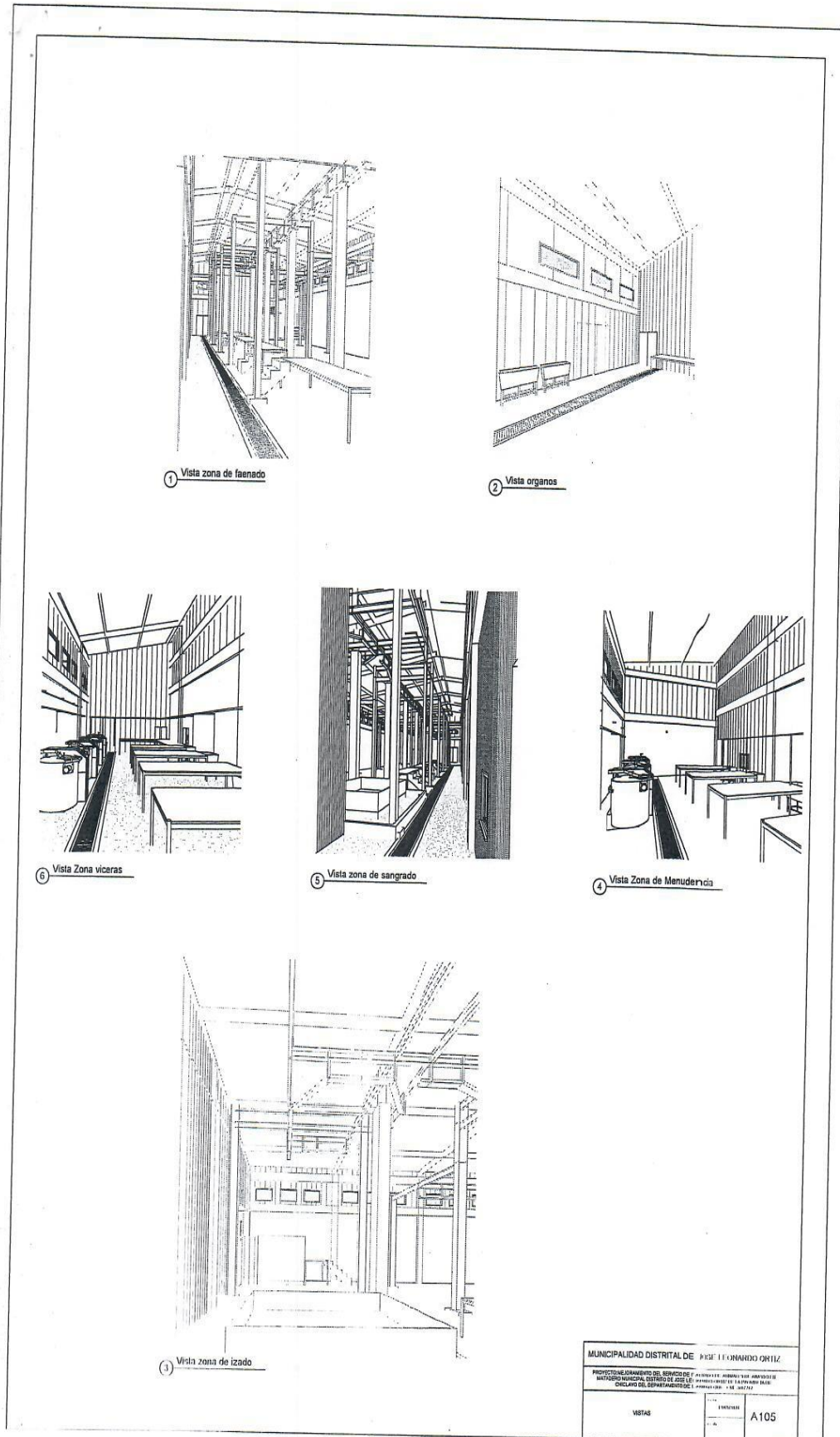

62

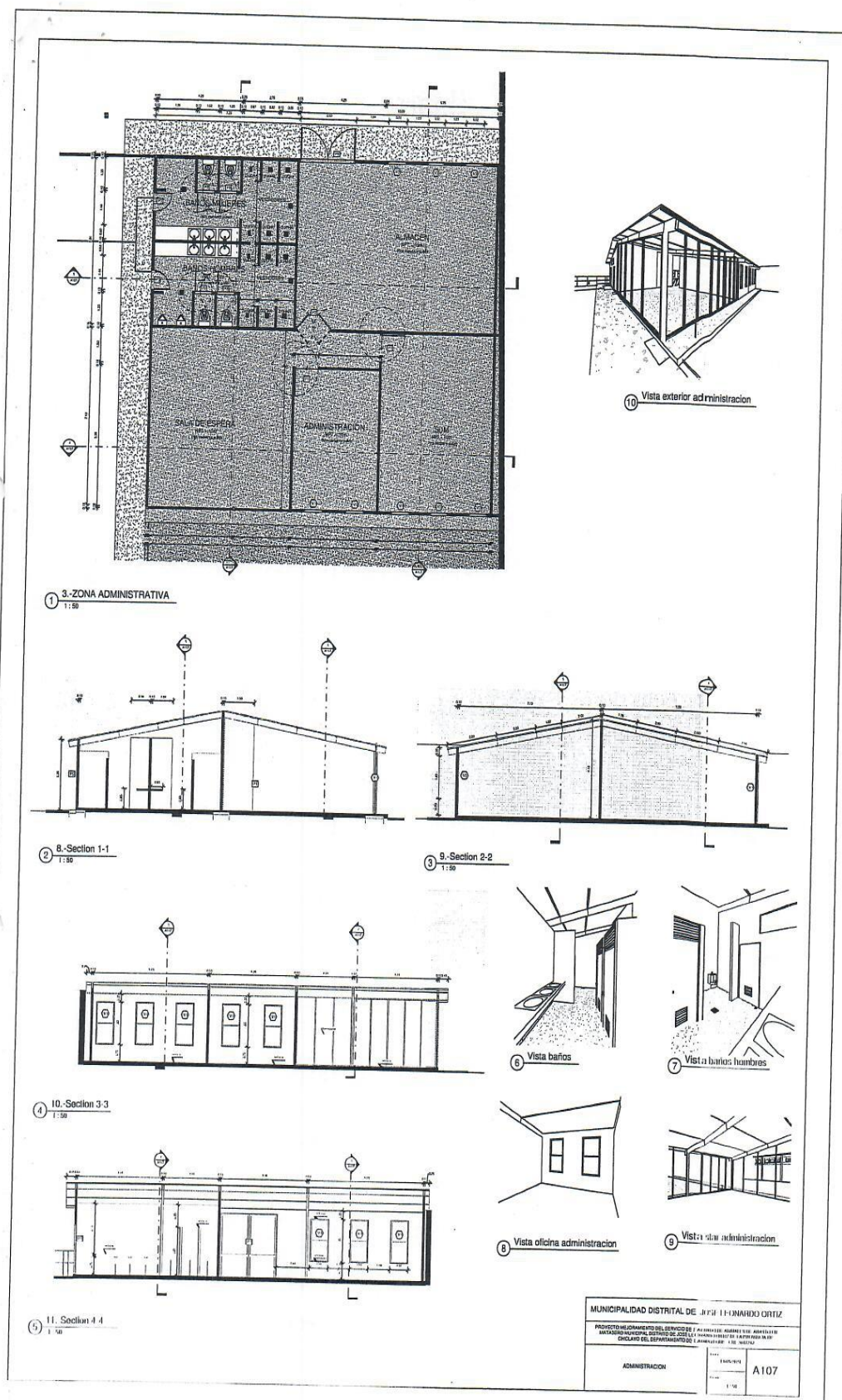



01

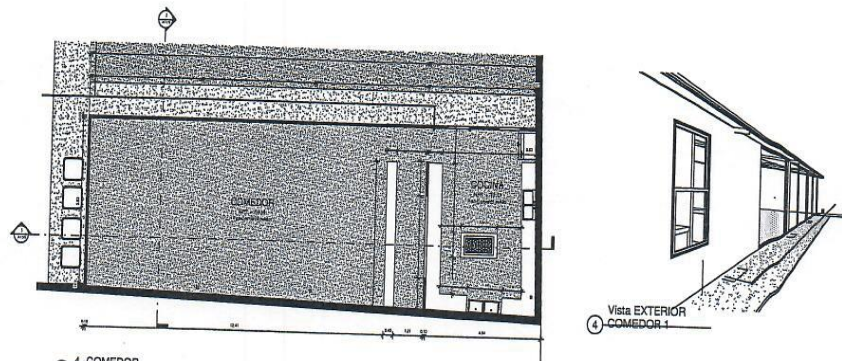

1 4.-COMEDOR
1:50

4 Vista EXTERIOR
COMEDOR 1

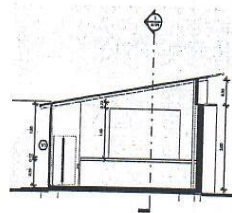

2 12.-Section 5-5
1:50

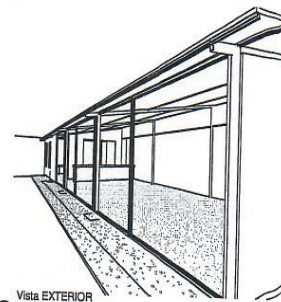

5 Vista EXTERIOR
COMEDOR 2

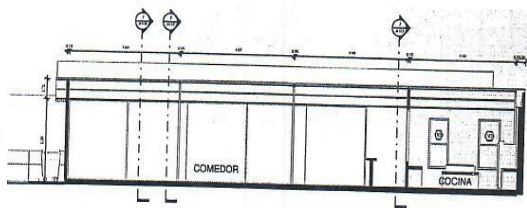

3 13.-Section 6-6
1:50



6 Vista COMEDOR

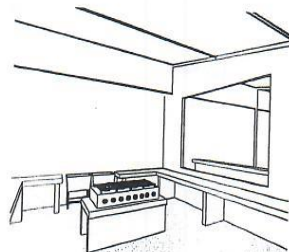

7 Vista COCINA

MUNICIPALIDAD DISTRITAL DE JOSE LEONARDO ORTIZ		
PROYECTO DE CONSTRUCCION DEL SERVICIO DE ALIMENTACION Y NUTRICION DEL MUNICIPIO DE JOSE LEONARDO ORTIZ		
MUNICIPIO MUNICIPAL DISTRITO DE JOSE LEONARDO ORTIZ		
CICLO DEL GOBIERNO DEL ALCALDE 2023 - 2026		
COMEDOR	EMPLAZO	A108
	1:50	



Importante

Para determinar que los postores cuentan con las capacidades necesarias para ejecutar el contrato, el órgano encargado de las contrataciones o el comité de selección, según corresponda, incorpora los requisitos de calificación previstos por el área usuaria en el requerimiento, no pudiendo incluirse requisitos adicionales, ni distintos a los siguientes:

3.2. REQUISITOS DE CALIFICACIÓN

Importante para la Entidad

*Los requisitos de calificación que la Entidad **debe** adoptar son los siguientes:*

A	CAPACIDAD LEGAL
	HABILITACIÓN
	<u>Requisitos:</u> Persona Natural y/o Jurídica, inscrito en el RNP en el Capítulo de Ejecutor de servicios, vigente.
	<div>Importante <i>De conformidad con la Opinión N° 186-2016/DTN, la habilitación de un postor, está relacionada con cierta atribución con la cual debe contar el proveedor para poder llevar a cabo la actividad materia de contratación, este es el caso de las actividades reguladas por normas en las cuales se establecen determinados requisitos que las empresas deben cumplir a efectos de estar habilitadas para la ejecución de determinado servicio o estar autorizadas para la comercialización de ciertos bienes en el mercado.</i></div> <u>Acreditación:</u> Copia del RNP en el Capítulo de Ejecutor de Servicios, vigente. <div>Importante <i>En el caso de consorcios, cada integrante del consorcio que se hubiera comprometido a ejecutar las obligaciones vinculadas directamente al objeto de la convocatoria debe acreditar este requisito.</i></div>

B	CAPACIDAD TÉCNICA Y PROFESIONAL
C	EXPERIENCIA DEL POSTOR EN LA ESPECIALIDAD
	<u>Requisitos:</u> El postor debe acreditar un monto facturado acumulado equivalente a (1) VEZ EL VALOR REFERENCIAL DE LA CONTRATACION , por la contratación de servicios iguales o similares al objeto de la convocatoria, durante los ocho (8) años anteriores a la fecha de la presentación de ofertas que se computarán desde la fecha de la conformidad o emisión del comprobante de pago, según corresponda. En el caso de postores que declaren en el Anexo N° 1 tener la condición de micro y pequeña empresa, se acredita una experiencia de [S/.62,141.75], por la venta de servicios iguales o similares al objeto de la convocatoria, durante los ocho (8) años anteriores a la fecha de la presentación de ofertas que se computarán desde la fecha de la conformidad o emisión del comprobante de pago, según corresponda. En el caso de consorcios, todos los integrantes deben contar con la condición de micro y pequeña empresa. Se consideran servicios similares a los siguientes: MANTENIMIENTO, CONSTRUCCION, CREACION, RECUPERACION, INSTALACION, AMPLIACION, MEJORAMIENTO, REUBICACION Y/O REHABILITACION O LA COMBINACION DE ALGUNOS DE LOS TERMINOS ANTERIORES DE THERMO MUROS E=10CM; Y/O A FINES A LOS ANTES MENCIONADOS.



Acreditación:

La experiencia del postor en la especialidad se acreditará con copia simple de (i) contratos u órdenes de servicios, y su respectiva conformidad o constancia de prestación; o (ii) comprobantes de pago cuya cancelación se acredite documental y fehacientemente, con voucher de depósito, nota de abono, reporte de estado de cuenta, cualquier otro documento emitido por Entidad del sistema financiero que acredite el abono o mediante cancelación en el mismo comprobante de pago¹⁶, correspondientes a un máximo de veinte (20) contrataciones.

En caso los postores presenten varios comprobantes de pago para acreditar una sola contratación, se debe acreditar que corresponden a dicha contratación; de lo contrario, se asumirá que los comprobantes acreditan contrataciones independientes, en cuyo caso solo se considerará, para la evaluación, las veinte (20) primeras contrataciones indicadas en el **Anexo N° 8** referido a la Experiencia del Postor en la Especialidad

En el caso de servicios de ejecución periódica o continuada, solo se considera como experiencia la parte del contrato que haya sido ejecutada durante los ocho (8) años anteriores a la fecha de presentación de ofertas, debiendo adjuntarse copia de las conformidades correspondientes a tal parte o los respectivos comprobantes de pago cancelados.

En los casos que se acredite experiencia adquirida en consorcio, debe presentarse la promesa de consorcio o el contrato de consorcio del cual se desprenda fehacientemente el porcentaje de las obligaciones que se asumió en el contrato presentado; de lo contrario, no se computará la experiencia proveniente de dicho contrato.

Asimismo, cuando se presenten contratos derivados de procesos de selección convocados antes del 20.09.2012, la calificación se ceñirá al método descrito en la Directiva "Participación de Proveedores en Consorcio en las Contrataciones del Estado", debiendo presumirse que el porcentaje de las obligaciones equivale al porcentaje de participación de la promesa de consorcio o del contrato de consorcio. En caso que en dichos documentos no se consigne el porcentaje de participación se presumirá que las obligaciones se ejecutaron en partes iguales.

Si el titular de la experiencia no es el postor, consignar si dicha experiencia corresponde a la matriz en caso que el postor sea sucursal, o fue transmitida por reorganización societaria, debiendo acompañar la documentación sustentatoria correspondiente.

Si el postor acredita experiencia de otra persona jurídica como consecuencia de una reorganización societaria, debe presentar adicionalmente el **Anexo N° 9**.

Cuando en los contratos, órdenes de servicios o comprobantes de pago el monto facturado se encuentre expresado en moneda extranjera, debe indicarse el tipo de cambio venta publicado por la Superintendencia de Banca, Seguros y AFP correspondiente a la fecha de suscripción del contrato, de emisión de la orden de servicios o de cancelación del comprobante de pago, según corresponda.

Sin perjuicio de lo anterior, los postores deben llenar y presentar el **Anexo N° 8** referido a la Experiencia del Postor en la Especialidad

Importante

¹⁶ Cabe precisar que, de acuerdo con la **Resolución N° 0065-2018-TCE-S1 del Tribunal de Contrataciones del Estado**:

"... el solo sello de cancelado en el comprobante, cuando ha sido colocado por el propio postor, no puede ser considerado como una acreditación que produzca fehaciencia en relación a que se encuentra cancelado. Admitir ello equivaldría a considerar como válida la sola declaración del postor afirmando que el comprobante de pago ha sido cancelado"

(...)

"Situación diferente se suscita ante el sello colocado por el cliente del postor [sea utilizando el término "cancelado" o "pagado"] supuesto en el cual sí se contaría con la declaración de un tercero que brinde certeza, ante la cual debiera reconocerse la validez de la experiencia".



- *Al calificar la experiencia del postor, se debe valorar de manera integral los documentos presentados por el postor para acreditar dicha experiencia. En tal sentido, aun cuando en los documentos presentados la denominación del objeto contractual no coincida literalmente con el previsto en las bases, se deberá validar la experiencia si las actividades que ejecutó el postor corresponden a la experiencia requerida.*
- *En el caso de consorcios, solo se considera la experiencia de aquellos integrantes que se hayan comprometido, según la promesa de consorcio, a ejecutar el objeto materia de la convocatoria, conforme a la Directiva "Participación de Proveedores en Consorcio en las Contrataciones del Estado".*

Importante

- *Si como resultado de una consulta u observación corresponde precisarse o ajustarse el requerimiento, se solicita la autorización del área usuaria y se pone de conocimiento de tal hecho a la dependencia que aprobó el expediente de contratación, de conformidad con el numeral 72.3 del artículo 72 del Reglamento.*
- *El cumplimiento de los Términos de Referencia se realiza mediante la presentación de una declaración jurada. De ser el caso, adicionalmente la Entidad puede solicitar documentación que acredite el cumplimiento del algún componente de estos. Para dicho efecto, consignará de manera detallada los documentos que deben presentar los postores en el literal e) del numeral 2.2.1.1 de esta sección de las bases.*
- *Los requisitos de calificación determinan si los postores cuentan con las capacidades necesarias para ejecutar el contrato, lo que debe ser acreditado documentalmente, y no mediante declaración jurada.*



CAPÍTULO IV FACTORES DE EVALUACIÓN

La evaluación se realiza sobre la base de cien (100) puntos.

Para determinar la oferta con el mejor puntaje y el orden de prelación de las ofertas, se considera lo siguiente:

FACTOR DE EVALUACIÓN	PUNTAJE / METODOLOGÍA PARA SU ASIGNACIÓN
A. PRECIO	
<u>Evaluación:</u> Se evaluará considerando el precio ofertado por el postor. <u>Acreditación:</u> Se acreditará mediante el documento que contiene el precio de la oferta (Anexo N° 6).	<p>La evaluación consistirá en otorgar el máximo puntaje a la oferta de precio más bajo y otorgar a las demás ofertas puntajes inversamente proporcionales a sus respectivos precios, según la siguiente fórmula:</p> $P_i = \frac{O_m \times PMP}{O_i}$ <p>i= Oferta P_i= Puntaje de la oferta a evaluar O_i=Precio i O_m= Precio de la oferta más baja PMP=Puntaje máximo del precio</p> <p style="text-align: right;">[100] puntos</p>

Importante para la Entidad

*De conformidad con el artículo 51 del Reglamento, adicionalmente, se **pueden** consignar los siguientes factores de evaluación, según corresponda a la naturaleza y características del objeto del procedimiento, su finalidad y a la necesidad de la Entidad:*

Importante

Los factores de evaluación elaborados por el órgano encargado de las contrataciones o el comité de selección, según corresponda, son objetivos y guardan vinculación, razonabilidad y proporcionalidad con el objeto de la contratación. Asimismo, estos no pueden calificar con puntaje el cumplimiento de los Términos de Referencia ni los requisitos de calificación.



CAPÍTULO V PROFORMA DEL CONTRATO

Importante

Dependiendo del objeto del contrato, de resultar indispensable, puede incluirse cláusulas adicionales o la adecuación de las propuestas en el presente documento, las que en ningún caso pueden contemplar disposiciones contrarias a la normativa vigente ni a lo señalado en este capítulo.

Conste por el presente documento, la contratación del servicio de [CONSIGNAR LA DENOMINACIÓN DE LA CONVOCATORIA], que celebra de una parte [CONSIGNAR EL NOMBRE DE LA ENTIDAD], en adelante LA ENTIDAD, con RUC N° [.....], con domicilio legal en [.....], representada por [.....], identificado con DNI N° [.....], y de otra parte [.....], con RUC N° [.....], con domicilio legal en [.....], inscrita en la Ficha N° [.....] Asiento N° [.....] del Registro de Personas Jurídicas de la ciudad de [.....], debidamente representado por su Representante Legal, [.....], con DNI N° [.....], según poder inscrito en la Ficha N° [.....], Asiento N° [.....] del Registro de Personas Jurídicas de la ciudad de [.....], a quien en adelante se le denominará EL CONTRATISTA en los términos y condiciones siguientes:

CLÁUSULA PRIMERA: ANTECEDENTES

Con fecha [.....], el órgano encargado de las contrataciones o el comité de selección, según corresponda, adjudicó la buena pro de la **ADJUDICACIÓN SIMPLIFICADA N° [CONSIGNAR NOMENCLATURA DEL PROCEDIMIENTO DE SELECCIÓN]** para la contratación de [CONSIGNAR LA DENOMINACIÓN DE LA CONVOCATORIA], a [INDICAR NOMBRE DEL GANADOR DE LA BUENA PRO], cuyos detalles e importe constan en los documentos integrantes del presente contrato.

CLÁUSULA SEGUNDA: OBJETO

El presente contrato tiene por objeto [CONSIGNAR EL OBJETO DE LA CONTRATACIÓN].

CLÁUSULA TERCERA: MONTO CONTRACTUAL

El monto total del presente contrato asciende a [CONSIGNAR MONEDA Y MONTO], que incluye todos los impuestos de Ley.

Este monto comprende el costo del servicio, todos los tributos, seguros, transporte, inspecciones, pruebas y, de ser el caso, los costos laborales conforme a la legislación vigente, así como cualquier otro concepto que pueda tener incidencia sobre la ejecución del servicio materia del presente contrato.

CLÁUSULA CUARTA: DEL PAGO¹⁷

LA ENTIDAD se obliga a pagar la contraprestación a EL CONTRATISTA en [INDICAR MONEDA], en [INDICAR SI SE TRATA DE PAGO ÚNICO, PAGOS PARCIALES O PAGOS PERIÓDICOS], luego de la recepción formal y completa de la documentación correspondiente, según lo establecido en el artículo 171 del Reglamento de la Ley de Contrataciones del Estado.

Para tal efecto, el responsable de otorgar la conformidad de la prestación deberá hacerlo en un plazo que no excederá de los siete (7) días de producida la recepción, salvo que se requiera efectuar pruebas que permitan verificar el cumplimiento de la obligación, en cuyo caso la conformidad se emite en un plazo máximo de quince (15) días, bajo responsabilidad de dicho funcionario.

LA ENTIDAD debe efectuar el pago dentro de los diez (10) días calendario siguientes de otorgada la conformidad de los servicios, siempre que se verifiquen las condiciones establecidas en el contrato para ello, bajo responsabilidad del funcionario competente.

¹⁷ En cada caso concreto, dependiendo de la naturaleza del contrato, podrá adicionarse la información que resulte pertinente a efectos de generar el pago.



En caso de retraso en el pago por parte de LA ENTIDAD, salvo que se deba a caso fortuito o fuerza mayor, EL CONTRATISTA tendrá derecho al pago de intereses legales conforme a lo establecido en el artículo 39 de la Ley de Contrataciones del Estado y en el artículo 171 de su Reglamento, los que se computan desde la oportunidad en que el pago debió efectuarse.

CLÁUSULA QUINTA: DEL PLAZO DE LA EJECUCIÓN DE LA PRESTACIÓN

El plazo de ejecución del presente contrato es de [.....], el mismo que se computa desde [CONSIGNAR SI ES DEL DÍA SIGUIENTE DEL PERFECCIONAMIENTO DEL CONTRATO, DESDE LA FECHA QUE SE ESTABLEZCA EN EL CONTRATO O DESDE LA FECHA EN QUE SE CUMPLAN LAS CONDICIONES PREVISTAS EN EL CONTRATO PARA EL INICIO DE LA EJECUCIÓN, DEBIENDO INDICAR LAS MISMAS EN ESTE ULTIMO CASO].

Importante para la Entidad

De preverse en los Términos de Referencia la ejecución de actividades de instalación, implementación u otros que deban realizarse de manera previa al inicio del plazo de ejecución, se debe consignar lo siguiente:

“El plazo para la [CONSIGNAR LAS ACTIVIDADES PREVIAS PREVISTAS EN LOS TÉRMINOS DE REFERENCIA] es de [.....], el mismo que se computa desde [INDICAR CONDICIÓN CON LA QUE DICHAS ACTIVIDADES SE INICIAN].”

Incorporar a las bases o eliminar, según corresponda.

Importante para la Entidad

En el caso de contratación de prestaciones accesorias, se puede incluir la siguiente cláusula:

CLÁUSULA ...: PRESTACIONES ACCESORIAS¹⁸

“Las prestaciones accesorias tienen por objeto [CONSIGNAR EL OBJETO DE LAS PRESTACIONES ACCESORIAS].

El monto de las prestaciones accesorias asciende a [CONSIGNAR MONEDA Y MONTO], que incluye todos los impuestos de Ley.

El plazo de ejecución de las prestaciones accesorias es de [.....], el mismo que se computa desde [CONSIGNAR SI ES DEL DÍA SIGUIENTE DEL CUMPLIMIENTO DE LAS PRESTACIONES PRINCIPALES, DESDE LA FECHA QUE SE ESTABLEZCA EN EL CONTRATO O DESDE LA FECHA EN QUE SE CUMPLAN LAS CONDICIONES PREVISTAS EN EL CONTRATO PARA EL INICIO DE LA EJECUCIÓN DE LAS PRESTACIONES ACCESORIAS, DEBIENDO INDICAR LAS MISMAS EN ESTE ULTIMO CASO].

[DE SER EL CASO, INCLUIR OTROS ASPECTOS RELACIONADOS A LA EJECUCIÓN DE LAS PRESTACIONES ACCESORIAS].”

Incorporar a las bases o eliminar, según corresponda

CLÁUSULA SEXTA: PARTES INTEGRANTES DEL CONTRATO

El presente contrato está conformado por las bases integradas, la oferta ganadora, así como los documentos derivados del procedimiento de selección que establezcan obligaciones para las partes.

CLÁUSULA SÉTIMA: GARANTÍAS

EL CONTRATISTA entregó al perfeccionamiento del contrato la respectiva garantía incondicional, solidaria, irrevocable, y de realización automática en el país al solo requerimiento, a favor de LA ENTIDAD, por los conceptos, montos y vigencias siguientes:

¹⁸ De conformidad con la Directiva sobre prestaciones accesorias, los contratos relativos al cumplimiento de la(s) prestación(es) principal(es) y de la(s) prestación(es) accesorias, pueden estar contenidos en uno o dos documentos. En el supuesto que ambas prestaciones estén contenidas en un mismo documento, estas deben estar claramente diferenciadas, debiendo indicarse entre otros aspectos, el precio y plazo de cada prestación.



- De fiel cumplimiento del contrato: [CONSIGNAR EL MONTO], a través de la [INDICAR EL TIPO DE GARANTÍA PRESENTADA] N° [INDICAR NÚMERO DEL DOCUMENTO] emitida por [SEÑALAR EMPRESA QUE LA EMITE]. Monto que es equivalente al diez por ciento (10%) del monto del contrato original, la misma que debe mantenerse vigente hasta la conformidad de la recepción de la prestación.

Importante

Al amparo de lo dispuesto en el numeral 149.4 del artículo 149 del Reglamento de la Ley de Contrataciones del Estado, en el caso de contratos periódicos de prestación de servicios en general, si el postor ganador de la buena pro solicita la retención del diez por ciento (10%) del monto del contrato original como garantía de fiel cumplimiento de contrato, debe consignarse lo siguiente:

“De fiel cumplimiento del contrato: [CONSIGNAR EL MONTO], a través de la retención que debe efectuar LA ENTIDAD, durante la primera mitad del número total de pagos a realizarse, de forma prorrateada, con cargo a ser devuelto a la finalización del mismo.”

En el caso que corresponda, consignar lo siguiente:

- Garantía fiel cumplimiento por prestaciones accesorias: [CONSIGNAR EL MONTO], a través de la [INDICAR EL TIPO DE GARANTÍA PRESENTADA] N° [INDICAR NÚMERO DEL DOCUMENTO] emitida por [SEÑALAR EMPRESA QUE LA EMITE], la misma que debe mantenerse vigente hasta el cumplimiento total de las obligaciones garantizadas.

Importante

Al amparo de lo dispuesto en el numeral 151.2 del artículo 151 del Reglamento de la Ley de Contrataciones del Estado, si el postor ganador de la buena pro solicita la retención del diez por ciento (10%) del monto del contrato de la prestación accesorias como garantía de fiel cumplimiento de prestaciones accesorias, debe consignarse lo siguiente:

“De fiel cumplimiento por prestaciones accesorias: [CONSIGNAR EL MONTO], a través de la retención que debe efectuar LA ENTIDAD, durante la primera mitad del número total de pagos a realizarse, de forma prorrateada, con cargo a ser devuelto a la finalización del mismo.”

Importante

De conformidad con el artículo 152 del Reglamento, no se constituirá garantía de fiel cumplimiento del contrato ni garantía de fiel cumplimiento por prestaciones accesorias, en contratos cuyos montos sean iguales o menores a doscientos mil Soles (S/ 200,000.00). Dicha excepción también aplica a los contratos derivados de procedimientos de selección por relación de ítems, cuando el monto del ítem adjudicado o la sumatoria de los montos de los ítems adjudicados no supere el monto señalado anteriormente.

CLÁUSULA OCTAVA: EJECUCIÓN DE GARANTÍAS POR FALTA DE RENOVACIÓN

LA ENTIDAD puede solicitar la ejecución de las garantías cuando EL CONTRATISTA no las hubiere renovado antes de la fecha de su vencimiento, conforme a lo dispuesto en el literal a) del numeral 155.1 del artículo 155 del Reglamento de la Ley de Contrataciones del Estado.

Importante para la Entidad

Sólo en el caso que la Entidad hubiese previsto otorgar adelanto, se debe incluir la siguiente cláusula:

CLÁUSULA NOVENA: ADELANTO DIRECTO

“LA ENTIDAD otorgará [CONSIGNAR NÚMERO DE ADELANTOS A OTORGARSE] adelantos directos por el [CONSIGNAR PORCENTAJE QUE NO DEBE EXCEDER DEL 30% DEL MONTO DEL CONTRATO ORIGINAL] del monto del contrato original.

EL CONTRATISTA debe solicitar los adelantos dentro de [CONSIGNAR EL PLAZO Y OPORTUNIDAD PARA LA SOLICITUD], adjuntando a su solicitud la garantía por adelantos mediante carta fianza o



póliza de caución acompañada del comprobante de pago correspondiente. Vencido dicho plazo no procederá la solicitud.

LA ENTIDAD debe entregar el monto solicitado dentro de [CONSIGNAR EL PLAZO] siguientes a la presentación de la solicitud del contratista.”

Incorporar a las bases o eliminar, según corresponda.

CLÁUSULA DÉCIMA: CONFORMIDAD DE LA PRESTACIÓN DEL SERVICIO

La conformidad de la prestación del servicio se regula por lo dispuesto en el artículo 168 del Reglamento de la Ley de Contrataciones del Estado. La conformidad será otorgada por [CONSIGNAR EL ÁREA O UNIDAD ORGÁNICA QUE OTORGARÁ LA CONFORMIDAD] en el plazo máximo de [CONSIGNAR SIETE (7) DÍAS O MÁXIMO QUINCE (15) DÍAS, EN CASO SE REQUIERA EFECTUAR PRUEBAS QUE PERMITAN VERIFICAR EL CUMPLIMIENTO DE LA OBLIGACIÓN] días de producida la recepción.

De existir observaciones, LA ENTIDAD las comunica al CONTRATISTA, indicando claramente el sentido de estas, otorgándole un plazo para subsanar no menor de dos (2) ni mayor de ocho (8) días. Dependiendo de la complejidad o sofisticación de las subsanaciones a realizar el plazo para subsanar no puede ser menor de cinco (5) ni mayor de quince (15) días. Si pese al plazo otorgado, EL CONTRATISTA no cumpliera a cabalidad con la subsanación, LA ENTIDAD puede otorgar al CONTRATISTA periodos adicionales para las correcciones pertinentes. En este supuesto corresponde aplicar la penalidad por mora desde el vencimiento del plazo para subsanar.

Este procedimiento no resulta aplicable cuando los servicios manifiestamente no cumplan con las características y condiciones ofrecidas, en cuyo caso LA ENTIDAD no otorga la conformidad, debiendo considerarse como no ejecutada la prestación, aplicándose la penalidad que corresponda por cada día de atraso.

CLÁUSULA UNDÉCIMA: DECLARACIÓN JURADA DEL CONTRATISTA

EL CONTRATISTA declara bajo juramento que se compromete a cumplir las obligaciones derivadas del presente contrato, bajo sanción de quedar inhabilitado para contratar con el Estado en caso de incumplimiento.

CLÁUSULA DUODÉCIMA: RESPONSABILIDAD POR VICIOS OCULTOS

La conformidad del servicio por parte de LA ENTIDAD no enerva su derecho a reclamar posteriormente por defectos o vicios ocultos, conforme a lo dispuesto por los artículos 40 de la Ley de Contrataciones del Estado y 173 de su Reglamento.

El plazo máximo de responsabilidad del contratista es de [CONSIGNAR TIEMPO EN AÑOS, NO MENOR DE UN (1) AÑO] año(s) contado a partir de la conformidad otorgada por LA ENTIDAD.

CLÁUSULA DÉCIMA TERCERA: PENALIDADES

Si EL CONTRATISTA incurre en retraso injustificado en la ejecución de las prestaciones objeto del contrato, LA ENTIDAD le aplica automáticamente una penalidad por mora por cada día de atraso, de acuerdo a la siguiente fórmula:

$$\text{Penalidad Diaria} = \frac{0.10 \times \text{monto vigente}}{F \times \text{plazo vigente en días}}$$

Donde:

F = 0.25 para plazos mayores a sesenta (60) días o;

F = 0.40 para plazos menores o iguales a sesenta (60) días.

El retraso se justifica a través de la solicitud de ampliación de plazo debidamente aprobado. Adicionalmente, se considera justificado el retraso y en consecuencia no se aplica penalidad, cuando EL CONTRATISTA acredite, de modo objetivamente sustentado, que el mayor tiempo transcurrido no le resulta imputable. En este último caso la calificación del retraso como justificado por parte de LA ENTIDAD no da lugar al pago de gastos generales ni costos directos de ningún



MUNICIPALIDAD DISTRITAL DE JOSE LEONARDO ORTIZ
BASES ADJUDICACION SIMPLIFICADA N° 018-2024-MDJLO/CS-PRIMERA CONVOCATORIA

tipo, conforme el numeral 162.5 del artículo 162 del Reglamento de la Ley de Contrataciones del Estado.

Adicionalmente a la penalidad por mora se aplicarán las siguientes penalidades:

Otras Penalidades			
N°	Supuestos de aplicación de penalidad	Forma de cálculo	Procedimiento
1.	Valorización de la obra: Por valorizar Metrados No ejecutados (valorizaciones proyectadas), y que ello conlleve a pagos en exceso.	1.0 UIT por cada vez.	Según informe del inspector o supervisor de la obra, o según verificación inopinada del área técnica de la Entidad, validada por un acta de constatación física en la zona, tomada en el transcurso del día laborable según horario de obra.
2.	Indumentaria e Implementos de Protección Personal: Cuando el contratista no cumpla con controlar o dotar a su personal o parte del personal el uso de los implementos de seguridad. La penalidad será por cada vez de incumplimiento.	0.5 UIT por cada vez de incumplimiento.	Según informe del supervisor de la obra, o según verificación inopinada del área técnica de la Entidad, validada por un acta de constatación física en la zona, tomada en el transcurso del día laborable según horario de obra.
3.	El contratista ejecuta trabajos no previamente autorizados por el supervisor.	0.5 UIT por cada vez que suceda.	Según informe del supervisor de la obra, o según verificación inopinada del área técnica de la Entidad, validada por un acta de constatación física en la zona, tomada en el transcurso del día laborable según horario de obra.
4.	El contratista no cuenta con materiales y equipos en obra de acuerdo con su calendario de adquisición de materiales.	0.2 UIT por cada vez.	Según informe del supervisor de la obra, o según verificación inopinada del área técnica de la Entidad, validada por un acta de constatación física en la zona, tomada en el transcurso del día laborable según horario de obra.
5.	El contratista no subsana las observaciones detectadas por el supervisor dentro de los plazos establecidos mediante carta.	0.5 UIT por cada vez.	Según informe del supervisor de la obra, o según verificación inopinada del área técnica de la Entidad, validada por un acta de constatación física en la zona, tomada en el transcurso del día laborable según horario de obra.
6.	Calidad de los materiales: Cuando el contratista ingrese materiales a la obra sin la autorización del supervisor/inspector de obra y/o certificados de control de calidad. La penalidad será por cada vez de incumplimiento.	1.0 UIT por cada vez de incumplimiento.	Según informe del supervisor de la obra. O según verificación inopinada del área técnica de la Entidad, validada por un acta de constatación física en la zona, tomada en el transcurso del día laborable según horario de obra.
7.	Entrega de Información Incompleta: Cuando el Contratista entregue información falsa y/o Incompleta perjudicando el trámite normal de los mismos. La penalidad será por cada vez de incumplimiento,	1.0 UIT por cada vez de incumplimiento.	Según informe del supervisor de la obra, o según verificación inopinada del área técnica de la Entidad, validada por un acta de constatación física en la zona, tomada en el transcurso del día laborable según horario de obra.
8.	Pagos del personal: Por cumplimiento en los pagos del personal al servicio del contratista por un período mayor a dos (02) meses, penalidad será por cada día de retraso.	0.5 UIT por cada día de retraso.	Según informe del supervisor de la obra, o según verificación inopinada del área técnica de la Entidad, validada por un acta de constatación física en la zona, tomada en el transcurso del día laborable según horario de obra.
9.	Calidad de Ejecución de Obra: Trabajos del contratista mal ejecutados. Entendiéndose como mal ejecutado cuando no cumpla con los requerimientos técnicos mínimos y/o las especificaciones técnicas y/o planos del expediente técnicos; también cuando no presente los controles de calidad correspondientes.	1.0 UIT por cada vez de incumplimiento.	Según informe del supervisor de la obra, o según verificación inopinada del área técnica de la Entidad, validada por un acta de constatación física en la zona, tomada en el transcurso del día laborable según horario de obra.
10.	Valorización Mensual: Por no presentar la valorización mensual de Obra concluida el plazo, o por no elaborar y presentar correctamente la valorización del presente mes (de acuerdo con lo indicado en los presentes términos de referencia); dentro los primeros cinco días del mes siguiente. La penalidad será por cada día de retraso.	0.5 UIT por cada día de retraso.	Según informe del supervisor de la obra, o según verificación inopinada del área técnica de la Entidad, validada por un acta de constatación física en la zona, tomada en el transcurso del día laborable según horario de obra.

Eduardo Orlando Aquino
ING. CIVIL



Importante

De haberse previsto establecer penalidades distintas a la penalidad por mora, incluir dichas penalidades, los supuestos de aplicación de penalidad, la forma de cálculo de la penalidad para cada supuesto y el procedimiento mediante el cual se verifica el supuesto a penalizar, conforme el artículo 163 del Reglamento de la Ley de Contrataciones del Estado.

Estas penalidades se deducen de los pagos a cuenta o del pago final, según corresponda; o si fuera necesario, se cobra del monto resultante de la ejecución de la garantía de fiel cumplimiento.

Estos dos (2) tipos de penalidades pueden alcanzar cada una un monto máximo equivalente al diez por ciento (10%) del monto del contrato vigente, o de ser el caso, del ítem que debió ejecutarse.

Cuando se llegue a cubrir el monto máximo de la penalidad por mora o el monto máximo para otras penalidades, de ser el caso, LA ENTIDAD puede resolver el contrato por incumplimiento.

CLÁUSULA DÉCIMA CUARTA: RESOLUCIÓN DEL CONTRATO

Cualquiera de las partes puede resolver el contrato, de conformidad con el numeral 32.3 del artículo 32 y artículo 36 de la Ley de Contrataciones del Estado, y el artículo 164 de su Reglamento. De darse el caso, LA ENTIDAD procederá de acuerdo a lo establecido en el artículo 165 del Reglamento de la Ley de Contrataciones del Estado.

CLÁUSULA DÉCIMA QUINTA: RESPONSABILIDAD DE LAS PARTES

Cuando se resuelva el contrato por causas imputables a algunas de las partes, se debe resarcir los daños y perjuicios ocasionados, a través de la indemnización correspondiente. Ello no obsta la aplicación de las sanciones administrativas, penales y pecuniarias a que dicho incumplimiento diere lugar, en el caso que éstas correspondan.

Lo señalado precedentemente no exime a ninguna de las partes del cumplimiento de las demás obligaciones previstas en el presente contrato.

CLÁUSULA DÉCIMA SEXTA: ANTICORRUPCIÓN

EL CONTRATISTA declara y garantiza no haber, directa o indirectamente, o tratándose de una persona jurídica a través de sus socios, integrantes de los órganos de administración, apoderados, representantes legales, funcionarios, asesores o personas vinculadas a las que se refiere el artículo 7 del Reglamento de la Ley de Contrataciones del Estado, ofrecido, negociado o efectuado, cualquier pago o, en general, cualquier beneficio o incentivo ilegal en relación al contrato.

Asimismo, el CONTRATISTA se obliga a conducirse en todo momento, durante la ejecución del contrato, con honestidad, probidad, veracidad e integridad y de no cometer actos ilegales o de corrupción, directa o indirectamente o a través de sus socios, accionistas, participacionistas, integrantes de los órganos de administración, apoderados, representantes legales, funcionarios, asesores y personas vinculadas a las que se refiere el artículo 7 del Reglamento de la Ley de Contrataciones del Estado.

Además, EL CONTRATISTA se compromete a i) comunicar a las autoridades competentes, de manera directa y oportuna, cualquier acto o conducta ilícita o corrupta de la que tuviera conocimiento; y ii) adoptar medidas técnicas, organizativas y/o de personal apropiadas para evitar los referidos actos o prácticas.

Finalmente, EL CONTRATISTA se compromete a no colocar a los funcionarios públicos con los que deba interactuar, en situaciones reñidas con la ética. En tal sentido, reconoce y acepta la prohibición de ofrecerles a éstos cualquier tipo de obsequio, donación, beneficio y/o gratificación, ya sea de bienes o servicios, cualquiera sea la finalidad con la que se lo haga.

CLÁUSULA DÉCIMA SÉTIMA: MARCO LEGAL DEL CONTRATO

Sólo en lo no previsto en este contrato, en la Ley de Contrataciones del Estado y su Reglamento, en las directivas que emita el OSCE y demás normativa especial que resulte aplicable, serán de aplicación supletoria las disposiciones pertinentes del Código Civil vigente, cuando corresponda, y demás normas de derecho privado.



CLÁUSULA DÉCIMA OCTAVA: SOLUCIÓN DE CONTROVERSIAS¹⁹

Las controversias que surjan entre las partes durante la ejecución del contrato se resuelven mediante conciliación o arbitraje, según el acuerdo de las partes.

Cualquiera de las partes tiene derecho a iniciar el arbitraje a fin de resolver dichas controversias dentro del plazo de caducidad previsto en la Ley de Contrataciones del Estado y su Reglamento.

Facultativamente, cualquiera de las partes tiene el derecho a solicitar una conciliación dentro del plazo de caducidad correspondiente, según lo señalado en el artículo 224 del Reglamento de la Ley de Contrataciones del Estado, sin perjuicio de recurrir al arbitraje, en caso no se llegue a un acuerdo entre ambas partes o se llegue a un acuerdo parcial. Las controversias sobre nulidad del contrato solo pueden ser sometidas a arbitraje.

El Laudo arbitral emitido es inapelable, definitivo y obligatorio para las partes desde el momento de su notificación, según lo previsto en el numeral 45.21 del artículo 45 de la Ley de Contrataciones del Estado.

CLÁUSULA DÉCIMA NOVENA: FACULTAD DE ELEVAR A ESCRITURA PÚBLICA

Cualquiera de las partes puede elevar el presente contrato a Escritura Pública corriendo con todos los gastos que demande esta formalidad.

CLÁUSULA VIGÉSIMA: DOMICILIO PARA EFECTOS DE LA EJECUCIÓN CONTRACTUAL

Las partes declaran el siguiente domicilio para efecto de las notificaciones que se realicen durante la ejecución del presente contrato:

DOMICILIO DE LA ENTIDAD: [.....]

DOMICILIO DEL CONTRATISTA: [CONSIGNAR EL DOMICILIO SEÑALADO POR EL POSTOR GANADOR DE LA BUENA PRO AL PRESENTAR LOS REQUISITOS PARA EL PERFECCIONAMIENTO DEL CONTRATO]

La variación del domicilio aquí declarado de alguna de las partes debe ser comunicada a la otra parte, formalmente y por escrito, con una anticipación no menor de quince (15) días calendario.

De acuerdo con las bases integradas, la oferta y las disposiciones del presente contrato, las partes lo firman por duplicado en señal de conformidad en la ciudad de [.....] al [CONSIGNAR FECHA].

“LA ENTIDAD”

“EL CONTRATISTA”

Importante

Este documento puede firmarse digitalmente si ambas partes cuentan con firma digital, según la Ley N° 27269, Ley de Firmas y Certificados Digitales²⁰.

¹⁹ De acuerdo con el numeral 225.3 del artículo 225 del Reglamento, las partes pueden recurrir al arbitraje ad hoc cuando las controversias deriven de procedimientos de selección cuyo valor estimado sea menor o igual a cinco millones con 00/100 soles (S/ 5 000 000,00).

²⁰ Para mayor información sobre la normativa de firmas y certificados digitales ingresar a: <https://www.indecopi.gob.pe/web/firmas-digitales/firmar-y-certificados-digitales>



ANEXOS



ANEXO N° 1

DECLARACIÓN JURADA DE DATOS DEL POSTOR

Señores

COMITÉ DE SELECCIÓN

ADJUDICACIÓN SIMPLIFICADA N° 018-2024-MDJLO/CS-PRIMERA CONVOCATORIA

Presente. -

El que se suscribe, [.....], postor y/o Representante Legal de [CONSIGNAR EN CASO DE SER PERSONA JURÍDICA], identificado con [CONSIGNAR TIPO DE DOCUMENTO DE IDENTIDAD] N° [CONSIGNAR NÚMERO DE DOCUMENTO DE IDENTIDAD], con poder inscrito en la localidad de [CONSIGNAR EN CASO DE SER PERSONA JURÍDICA] en la Ficha N° [CONSIGNAR EN CASO DE SER PERSONA JURÍDICA] Asiento N° [CONSIGNAR EN CASO DE SER PERSONA JURÍDICA], **DECLARO BAJO JURAMENTO** que la siguiente información se sujeta a la verdad:

Nombre, Denominación o Razón Social :					
Domicilio Legal :					
RUC :		Teléfono(s) :			
MYPE ²¹		Sí		No	
Correo electrónico :					

Autorización de notificación por correo electrónico:

Autorizo que se notifiquen al correo electrónico indicado las siguientes actuaciones:

1. Solicitud de la descripción a detalle de todos los elementos constitutivos de la oferta.
2. Solicitud de reducción de la oferta económica.
3. Solicitud de subsanación de los requisitos para perfeccionar el contrato.
4. Solicitud para presentar los documentos para perfeccionar el contrato, según orden de prelación, de conformidad con lo previsto en el artículo 141 del Reglamento.
5. Respuesta a la solicitud de acceso al expediente de contratación.
6. Notificación de la orden de servicios²²

Asimismo, me comprometo a remitir la confirmación de recepción, en el plazo máximo de dos (2) días hábiles de recibida la comunicación.

[CONSIGNAR CIUDAD Y FECHA]

.....
Firma, Nombres y Apellidos del postor o Representante legal, según corresponda

Importante

La notificación dirigida a la dirección de correo electrónico consignada se entenderá válidamente efectuada cuando la Entidad reciba acuse de recepción.

²¹ Esta información será verificada por la Entidad en la página web del Ministerio de Trabajo y Promoción del Empleo en la sección consulta de empresas acreditadas en el REMYPE en el link <http://www2.trabajo.gob.pe/servicios-en-linea-2-2/> y se tendrá en consideración, en caso el postor ganador de la buena pro solicite la retención del diez por ciento (10%) del monto del contrato, en calidad de garantía de fiel cumplimiento, en los contratos periódicos de prestación de servicios, según lo señalado en el numeral 149.4 del artículo 149 y numeral 151.2 del artículo 151 del Reglamento. Asimismo, dicha información se tendrá en cuenta en caso de empate, conforme a lo previsto en el artículo 91 del Reglamento.

²² Cuando el monto del valor estimado del procedimiento o del ítem no supere los doscientos mil Soles (S/ 200,000.00), en caso se haya optado por perfeccionar el contrato con una orden de servicios.



Importante

Cuando se trate de consorcios, la declaración jurada es la siguiente:

ANEXO N° 1

DECLARACIÓN JURADA DE DATOS DEL POSTOR

Señores

COMITÉ DE SELECCIÓN

ADJUDICACIÓN SIMPLIFICADA N° 018-2024-MDJLO/CS-PRIMERA CONVOCATORIA

Presente. -

El que se suscribe, [...], representante común del consorcio [CONSIGNAR EL NOMBRE DEL CONSORCIO], identificado con [CONSIGNAR TIPO DE DOCUMENTO DE IDENTIDAD] N° [CONSIGNAR NÚMERO DE DOCUMENTO DE IDENTIDAD], **DECLARO BAJO JURAMENTO** que la siguiente información se sujeta a la verdad:

Datos del consorciado 1				
Nombre, Denominación o Razón Social :				
Domicilio Legal :				
RUC :	Teléfono(s) :			
MYPE ²³	Sí		No	
Correo electrónico :				

Datos del consorciado 2				
Nombre, Denominación o Razón Social :				
Domicilio Legal :				
RUC :	Teléfono(s) :			
MYPE ²⁴	Sí		No	
Correo electrónico :				

Datos del consorciado ...				
Nombre, Denominación o Razón Social :				
Domicilio Legal :				
RUC :	Teléfono(s) :			
MYPE ²⁵	Sí		No	
Correo electrónico :				

Autorización de notificación por correo electrónico:

Correo electrónico del consorcio:

Autorizo que se notifiquen al correo electrónico indicado las siguientes actuaciones:

1. Solicitud de la descripción a detalle de todos los elementos constitutivos de la oferta.

²³ En los contratos periódicos de prestación de servicios, esta información será verificada por la Entidad en la página web del Ministerio de Trabajo y Promoción del Empleo en la sección consulta de empresas acreditadas en el REMYPE en el link <http://www2.trabajo.gob.pe/servicios-en-linea-2-2/> y se tendrá en consideración, en caso el consorcio ganador de la buena pro solicite la retención del diez por ciento (10%) del monto del contrato, en calidad de garantía de fiel cumplimiento, según lo señalado en el numeral 149.4 del artículo 149 y numeral 151.2 del artículo 151 del Reglamento. Asimismo, dicha información se tendrá en cuenta en caso de empate, conforme a lo previsto en el artículo 91 del Reglamento. Para dichos efectos, todos los integrantes del consorcio deben acreditar la condición de micro o pequeña empresa.

²⁴ Ibidem.

²⁵ Ibidem.



MUNICIPALIDAD DISTRITAL DE JOSE LEONARDO ORTIZ
BASES ADJUDICACION SIMPLIFICADA N° 018-2024-MDJLO/CS-PRIMERA CONVOCATORIA

2. Solicitud de reducción de la oferta económica.
3. Solicitud de subsanación de los requisitos para perfeccionar el contrato.
4. Solicitud para presentar los documentos para perfeccionar el contrato, según orden de prelación, de conformidad con lo previsto en el artículo 141 del Reglamento.
5. Respuesta a la solicitud de acceso al expediente de contratación.
6. Notificación de la orden de servicios²⁶

Asimismo, me comprometo a remitir la confirmación de recepción, en el plazo máximo de dos (2) días hábiles de recibida la comunicación.

[CONSIGNAR CIUDAD Y FECHA]

.....
**Firma, Nombres y Apellidos del representante
común del consorcio**

Importante

La notificación dirigida a la dirección de correo electrónico consignada se entenderá válidamente efectuada cuando la Entidad reciba acuse de recepción.

²⁶ Cuando el monto del valor estimado del procedimiento o del ítem no supere los doscientos mil Soles (S/ 200,000.00), en caso se haya optado por perfeccionar el contrato con una orden de servicios.



ANEXO N° 2

DECLARACIÓN JURADA
(ART. 52 DEL REGLAMENTO DE LA LEY DE CONTRATACIONES DEL ESTADO)

Señores

[COMITÉ DE SELECCIÓN

ADJUDICACIÓN SIMPLIFICADA N° 018-2024-MDJLO/CS-PRIMERA CONVOCATORIA

Presente.-

Mediante el presente el suscrito, postor y/o Representante Legal de [CONSIGNAR EN CASO DE SER PERSONA JURÍDICA], declaro bajo juramento:

- i. No haber incurrido y me obligo a no incurrir en actos de corrupción, así como a respetar el principio de integridad.
- ii. No tener impedimento para postular en el procedimiento de selección ni para contratar con el Estado, conforme al artículo 11 de la Ley de Contrataciones del Estado.
- iii. Conocer las sanciones contenidas en la Ley de Contrataciones del Estado y su Reglamento, así como las disposiciones aplicables de la Ley N° 27444, Ley del Procedimiento Administrativo General.
- iv. Participar en el presente proceso de contratación en forma independiente sin mediar consulta, comunicación, acuerdo, arreglo o convenio con ningún proveedor; y, conocer las disposiciones del Decreto Legislativo N° 1034, Decreto Legislativo que aprueba la Ley de Represión de Conductas Anticompetitivas.
- v. Conocer, aceptar y someterme a las bases, condiciones y reglas del procedimiento de selección.
- vi. Ser responsable de la veracidad de los documentos e información que presento en el presente procedimiento de selección.
- vii. Comprometerme a mantener la oferta presentada durante el procedimiento de selección y a perfeccionar el contrato, en caso de resultar favorecido con la buena pro.

[CONSIGNAR CIUDAD Y FECHA]

.....
**Firma, Nombres y Apellidos del postor o
Representante legal, según corresponda**

Importante

En el caso de consorcios, cada integrante debe presentar esta declaración jurada, salvo que sea presentada por el representante común del consorcio.



ANEXO N° 3

DECLARACIÓN JURADA DE CUMPLIMIENTO DE LOS TÉRMINOS DE REFERENCIA

Señores

COMITÉ DE SELECCIÓN

ADJUDICACIÓN SIMPLIFICADA N° 018-2024-MDJLO/CS-PRIMERA CONVOCATORIA

Presente. -

Es grato dirigirme a usted, para hacer de su conocimiento que luego de haber examinado las bases y demás documentos del procedimiento de la referencia y, conociendo todos los alcances y las condiciones detalladas en dichos documentos, el postor que suscribe ofrece el servicio de **[CONSIGNAR EL OBJETO DE LA CONVOCATORIA]**, de conformidad con los Términos de Referencia que se indican en el numeral 3.1 del Capítulo III de la sección específica de las bases y los documentos del procedimiento.

[CONSIGNAR CIUDAD Y FECHA]

.....
Firma, Nombres y Apellidos del postor o
Representante legal o común, según corresponda

Importante

Adicionalmente, puede requerirse la presentación de documentación que acredite el cumplimiento de los términos de referencia, conforme a lo indicado en el acápite relacionado al contenido de las ofertas de la presente sección de las bases.



ANEXO N° 4

DECLARACIÓN JURADA DE PLAZO DE PRESTACIÓN DEL SERVICIO

Señores

COMITÉ DE SELECCIÓN

ADJUDICACIÓN SIMPLIFICADA N° 018-2024-MDJLO/CS-PRIMERA CONVOCATORIA

Presente.-

Mediante el presente, con pleno conocimiento de las condiciones que se exigen en las bases del procedimiento de la referencia, me comprometo a prestar el servicio objeto del presente procedimiento de selección en el plazo de [CONSIGNAR EL PLAZO OFERTADO].

[CONSIGNAR CIUDAD Y FECHA]

.....
Firma, Nombres y Apellidos del postor o
Representante legal o común, según corresponda



ANEXO N° 5

PROMESA DE CONSORCIO

(Sólo para el caso en que un consorcio se presente como postor)

Señores

COMITÉ DE SELECCIÓN

ADJUDICACIÓN SIMPLIFICADA N° 018-2024-MDJLO/CS-PRIMERA CONVOCATORIA

Presente. -

Los suscritos declaramos expresamente que hemos convenido en forma irrevocable, durante el lapso que dure el procedimiento de selección, para presentar una oferta conjunta a la **ADJUDICACIÓN SIMPLIFICADA N°** [CONSIGNAR NOMENCLATURA DEL PROCEDIMIENTO]

Asimismo, en caso de obtener la buena pro, nos comprometemos a formalizar el contrato de consorcio, de conformidad con lo establecido por el artículo 140 del Reglamento de la Ley de Contrataciones del Estado, bajo las siguientes condiciones:

a) Integrantes del consorcio

1. [NOMBRE, DENOMINACIÓN O RAZÓN SOCIAL DEL CONSORCIADO 1].
2. [NOMBRE, DENOMINACIÓN O RAZÓN SOCIAL DEL CONSORCIADO 2].

b) Designamos a [CONSIGNAR NOMBRES Y APELLIDOS DEL REPRESENTANTE COMÚN], identificado con [CONSIGNAR TIPO DE DOCUMENTO DE IDENTIDAD] N° [CONSIGNAR NÚMERO DE DOCUMENTO DE IDENTIDAD], como representante común del consorcio para efectos de participar en todos los actos referidos al procedimiento de selección, suscripción y ejecución del contrato correspondiente con [CONSIGNAR NOMBRE DE LA ENTIDAD].

Asimismo, declaramos que el representante común del consorcio no se encuentra impedido, inhabilitado ni suspendido para contratar con el Estado.

c) Fijamos nuestro domicilio legal común en [.....].

d) Las obligaciones que corresponden a cada uno de los integrantes del consorcio son las siguientes:

1. OBLIGACIONES DE [NOMBRE, DENOMINACIÓN O RAZÓN SOCIAL DEL CONSORCIADO 1] [%]²⁷

[DESCRIBIR LAS OBLIGACIONES DEL CONSORCIADO 1]

2. OBLIGACIONES DE [NOMBRE, DENOMINACIÓN O RAZÓN SOCIAL DEL CONSORCIADO 2] [%]²⁸

[DESCRIBIR LAS OBLIGACIONES DEL CONSORCIADO 2]

TOTAL OBLIGACIONES 100%²⁹

[CONSIGNAR CIUDAD Y FECHA]

²⁷ Consignar únicamente el porcentaje total de las obligaciones, el cual debe ser expresado en número entero, sin decimales.

²⁸ Consignar únicamente el porcentaje total de las obligaciones, el cual debe ser expresado en número entero, sin decimales.

²⁹ Este porcentaje corresponde a la sumatoria de los porcentajes de las obligaciones de cada uno de los integrantes del consorcio.



MUNICIPALIDAD DISTRITAL DE JOSE LEONARDO ORTIZ
BASES ADJUDICACION SIMPLIFICADA N° 018-2024-MDJLO/CS-PRIMERA CONVOCATORIA

.....
Consortiado 1
Nombres, apellidos y firma del Consortiado 1
o de su Representante Legal
Tipo y N° de Documento de Identidad

.....
Consortiado 2
Nombres, apellidos y firma del Consortiado 2
o de su Representante Legal
Tipo y N° de Documento de Identidad

Importante

De conformidad con el artículo 52 del Reglamento, las firmas de los integrantes del consorcio deben ser legalizadas.



Importante para la Entidad

En caso de la prestación de servicios bajo el sistema a precios unitarios incluir el siguiente anexo:

ANEXO N° 6

PRECIO DE LA OFERTA

Señores

COMITÉ DE SELECCIÓN

ADJUDICACIÓN SIMPLIFICADA N° 018-2024-MDJLO/CS-PRIMERA CONVOCATORIA

Presente. -

Es grato dirigirme a usted, para hacer de su conocimiento que, de acuerdo con las bases, mi oferta es la siguiente:

CONCEPTO	CANTIDAD	PRECIO UNITARIO	PRECIO TOTAL
TOTAL			

El precio de la oferta [CONSIGNAR LA MONEDA DE LA CONVOCATORIA] incluye todos los tributos, seguros, transporte, inspecciones, pruebas y, de ser el caso, los costos laborales conforme a la legislación vigente, así como cualquier otro concepto que pueda tener incidencia sobre el costo del servicio a contratar; excepto la de aquellos postores que gocen de alguna exoneración legal, no incluirán en el precio de su oferta los tributos respectivos.

[CONSIGNAR CIUDAD Y FECHA]

.....
**Firma, Nombres y Apellidos del postor o
Representante legal o común, según corresponda**

Importante

- En caso que el postor reduzca su oferta, según lo previsto en el artículo 68 del Reglamento, debe presentar nuevamente este Anexo.*
- El postor que goce de alguna exoneración legal, debe indicar que su oferta no incluye el tributo materia de la exoneración, debiendo incluir el siguiente texto:
"Mi oferta no incluye [CONSIGNAR EL TRIBUTO MATERIA DE LA EXONERACIÓN]"*

Importante para la Entidad

- En caso de procedimientos según relación de ítems, consignar lo siguiente:
"El postor puede presentar el precio de su oferta en un solo documento o documentos independientes, en los ítems que se presente".*
- En caso de contrataciones que conllevan la ejecución de prestaciones accesorias, consignar lo siguiente:
"El postor debe detallar en el precio de su oferta, el monto correspondiente a la prestación principal y las prestaciones accesorias".*



Importante para la Entidad

En caso de la prestación de servicios bajo el sistema a suma alzada incluir el siguiente anexo:

ANEXO N° 6

PRECIO DE LA OFERTA

Señores

COMITÉ DE SELECCIÓN

ADJUDICACIÓN SIMPLIFICADA N° 018-2024-MDJLO/CS-PRIMERA CONVOCATORIA

Presente. -

Es grato dirigirme a usted, para hacer de su conocimiento que, de acuerdo con las bases, mi oferta es la siguiente:

CONCEPTO	PRECIO TOTAL
TOTAL	

El precio de la oferta [CONSIGNAR LA MONEDA DE LA CONVOCATORIA] incluye todos los tributos, seguros, transporte, inspecciones, pruebas y, de ser el caso, los costos laborales conforme a la legislación vigente, así como cualquier otro concepto que pueda tener incidencia sobre el costo del servicio a contratar; excepto la de aquellos postores que gocen de alguna exoneración legal, no incluirán en el precio de su oferta los tributos respectivos.

[CONSIGNAR CIUDAD Y FECHA]

.....
**Firma, Nombres y Apellidos del postor o
Representante legal o común, según corresponda**

Importante

- El postor debe consignar el precio total de la oferta, sin perjuicio que, de resultar favorecido con la buena pro, presente el detalle de precios unitarios para el perfeccionamiento del contrato.*
- En caso que el postor reduzca su oferta, según lo previsto en el artículo 68 del Reglamento, debe presentar nuevamente este Anexo.*
- El postor que goce de alguna exoneración legal, debe indicar que su oferta no incluye el tributo materia de la exoneración, debiendo incluir el siguiente texto:

Mi oferta no incluye [CONSIGNAR EL TRIBUTO MATERIA DE LA EXONERACIÓN].*

Importante para la Entidad

- En caso de procedimientos según relación de ítems, consignar lo siguiente:
"El postor puede presentar el precio de su oferta en un solo documento o documentos independientes, en los ítems que se presente".*
- En caso de contrataciones que conllevan la ejecución de prestaciones accesorias, consignar lo siguiente:
"El postor debe detallar en el precio de su oferta, el monto correspondiente a la prestación principal y las prestaciones accesorias".*



Importante para la Entidad

En caso de la prestación de servicios bajo el esquema mixto de suma alzada y precios unitarios incluir el siguiente anexo:

ANEXO N° 6

PRECIO DE LA OFERTA

Señores

COMITÉ DE SELECCIÓN

ADJUDICACIÓN SIMPLIFICADA N° 018-2024-MDJLO/CS-PRIMERA CONVOCATORIA

Presente. -

Es grato dirigirme a usted, para hacer de su conocimiento que, de acuerdo con las bases, mi oferta es la siguiente:

OFERTA A PRECIOS UNITARIOS DE LOS COMPONENTES SIGUIENTES:

CONCEPTO	CANTIDAD	PRECIO UNITARIO	COSTO
Monto del componente a precios unitarios			

OFERTA A SUMA ALZADA DE LOS COMPONENTES SIGUIENTES:

CONCEPTO	PRECIO TOTAL
Monto del componente a suma alzada	

Monto total de la oferta	
--------------------------	--

El precio de la oferta [CONSIGNAR LA MONEDA DE LA CONVOCATORIA] incluye todos los tributos, seguros, transporte, inspecciones, pruebas y, de ser el caso, los costos laborales conforme a la legislación vigente, así como cualquier otro concepto que pueda tener incidencia sobre el costo del servicio a contratar; excepto la de aquellos postores que gocen de alguna exoneración legal, no incluirán en el precio de su oferta los tributos respectivos.

[CONSIGNAR CIUDAD Y FECHA]

.....
Firma, Nombres y Apellidos del postor o
Representante legal o común, según corresponda

Importante



- *El postor debe consignar en su oferta los precios unitarios de los componentes previstos para este sistema en el presente anexo y por un monto fijo integral de los componentes previstos a suma alzada.*
- *En caso que el postor reduzca su oferta, según lo previsto en el artículo 68 del Reglamento, debe presentar nuevamente este Anexo.*
- *El postor que goce de alguna exoneración legal, debe indicar que su oferta no incluye el tributo materia de la exoneración, debiendo incluir el siguiente texto:*
Mi oferta no incluye [CONSIGNAR EL TRIBUTO MATERIA DE LA EXONERACIÓN].

Importante para la Entidad

- *En caso de procedimientos según relación de ítems, consignar lo siguiente:
"El postor puede presentar el precio de su oferta en un solo documento o documentos independientes, en los ítems que se presente".*
- *En caso de contrataciones que conllevan la ejecución de prestaciones accesorias, consignar lo siguiente:
"El postor debe detallar en el precio de su oferta, el monto correspondiente a la prestación principal y las prestaciones accesorias".*



Importante para la Entidad

En caso de la prestación de servicios bajo el sistema en base a porcentajes incluir el siguiente anexo:

ANEXO N° 6

PRECIO DE LA OFERTA

Señores

[COMITÉ DE SELECCIÓN

ADJUDICACIÓN SIMPLIFICADA N° 018-2024-MDJLO/CS-PRIMERA CONVOCATORIA

Es grato dirigirme a usted, para hacer de su conocimiento que, de acuerdo con las bases, mi oferta es la siguiente:

CONCEPTO	OFERTA
Porcentaje ofertado ³⁰	%
Monto Total Ofertado	

El precio de la oferta [CONSIGNAR LA MONEDA DE LA CONVOCATORIA] incluye todos los tributos, seguros, transporte, inspecciones, pruebas y, de ser el caso, los costos laborales conforme a la legislación vigente, así como cualquier otro concepto que pueda tener incidencia sobre el costo del servicio a contratar; excepto la de aquellos postores que gocen de alguna exoneración legal, no incluirán en el precio de su oferta los tributos respectivos.

[CONSIGNAR CIUDAD Y FECHA]

.....
**Firma, Nombres y Apellidos del postor o
Representante legal o común, según corresponda**

Importante

- En caso que el postor reduzca su oferta, según lo previsto en el artículo 68 del Reglamento, debe presentar nuevamente este Anexo.*
- El postor que goce de alguna exoneración legal, debe indicar que su oferta no incluye el tributo materia de la exoneración, debiendo incluir el siguiente texto:
"Mi oferta no incluye [CONSIGNAR EL TRIBUTO MATERIA DE LA EXONERACIÓN]"*

Importante para la Entidad

- En caso de procedimientos según relación de ítems, consignar lo siguiente:
"El postor puede presentar el precio de su oferta en un solo documento o documentos independientes, en los ítems que se presente".*
- En caso de contrataciones que conllevan la ejecución de prestaciones accesorias, consignar lo siguiente:
"El postor debe detallar en el precio de su oferta, el monto correspondiente a la prestación principal y las prestaciones accesorias".*

Importante para la Entidad

En caso de la prestación de servicios bajo el sistema en base a honorario fijo y comisión de éxito incluir el siguiente anexo:

³⁰ De conformidad con la Opinión N° 202-2016/DTN, corresponde al porcentaje del monto total a cobrar o recuperar.



ANEXO N° 6

PRECIO DE LA OFERTA

Señores

COMITÉ DE SELECCIÓN

ADJUDICACIÓN SIMPLIFICADA N° 018-2024-MDJLO/CS-PRIMERA CONVOCATORIA

Presente.-

Es grato dirigirme a usted, para hacer de su conocimiento que, de acuerdo con las bases, mi oferta es la siguiente:

CONCEPTO	MONTO
(A) Honorario Fijo	
(B) Comisión de éxito ³¹	
Precio de la Oferta (A) + (B)	

El precio de la oferta [CONSIGNAR LA MONEDA DE LA CONVOCATORIA] incluye todos los tributos, seguros, transporte, inspecciones, pruebas y, de ser el caso, los costos laborales conforme a la legislación vigente, así como cualquier otro concepto que pueda tener incidencia sobre el costo del servicio a contratar; excepto la de aquellos postores que gocen de alguna exoneración legal, no incluirán en el precio de su oferta los tributos respectivos.

[CONSIGNAR CIUDAD Y FECHA]

.....
**Firma, Nombres y Apellidos del postor o
Representante legal o común, según corresponda**

Importante

- *En caso que el postor reduzca su oferta, según lo previsto en el artículo 68 del Reglamento, debe presentar nuevamente este Anexo.*
- *El postor que goce de alguna exoneración legal, debe indicar que su oferta no incluye el tributo materia de la exoneración, debiendo incluir el siguiente texto:
"Mi oferta no incluye [CONSIGNAR EL TRIBUTO MATERIA DE LA EXONERACIÓN]"*

Importante para la Entidad

- *En caso de procedimientos según relación de ítems, consignar lo siguiente:
"El postor puede presentar el precio de su oferta en un solo documento o documentos independientes, en los ítems que se presente".*
- *En caso de contrataciones que conllevan la ejecución de prestaciones accesorias, consignar lo siguiente:
"El postor debe detallar en el precio de su oferta, el monto correspondiente a la prestación principal y las prestaciones accesorias".*

³¹ De conformidad con la Opinión N° 011-2017/DTN "El postor formula su oferta contemplando un monto fijo y un monto adicional como incentivo que debe pagársele en caso consiga el resultado esperado".



Importante para la Entidad

Si durante la fase de actos preparatorios, las Entidades advierten que es posible la participación de proveedores que gozan del beneficio de la exoneración del IGV prevista en la Ley N° 27037, Ley de Promoción de la Inversión en la Amazonía, incluir el siguiente anexo:

**ANEXO N° 7
DECLARACIÓN JURADA DE CUMPLIMIENTO DE CONDICIONES PARA LA
APLICACIÓN DE LA EXONERACIÓN DEL IGV**

Señores

COMITÉ DE SELECCIÓN

ADJUDICACIÓN SIMPLIFICADA N° 018-2024-MDJLO/CS-PRIMERA CONVOCATORIA

Presente.-

Mediante el presente el suscrito, postor y/o Representante Legal de [CONSIGNAR EN CASO DE SER PERSONA JURÍDICA], declaro bajo juramento que gozo del beneficio de la exoneración del IGV previsto en la Ley N° 27037, Ley de Promoción de la Inversión en la Amazonía, dado que cumplo con las condiciones siguientes:

- 1.- Que el domicilio fiscal de la empresa³² se encuentra ubicada en la Amazonía y coincide con el lugar establecido como sede central (donde tiene su administración y lleva su contabilidad);
- 2.- Que la empresa se encuentra inscrita en las Oficinas Registrales de la Amazonía (exigible en caso de personas jurídicas);
- 3.- Que, al menos el setenta por ciento (70%) de los activos fijos de la empresa se encuentran en la Amazonía; y
- 4.- Que la empresa no presta servicios fuera de la Amazonía.

[CONSIGNAR CIUDAD Y FECHA]

.....
**Firma, Nombres y Apellidos del postor o
Representante legal, según corresponda**

Importante

Cuando se trate de consorcios, esta declaración jurada será presentada por cada uno de los integrantes del consorcio, salvo que se trate de consorcios con contabilidad independiente, en cuyo caso debe ser suscrita por el representante común, debiendo indicar su condición de consorcio con contabilidad independiente y el número de RUC del consorcio.

³² En el artículo 1 del "Reglamento de las Disposiciones Tributarias contenidas en la Ley de Promoción de la Inversión en la Amazonía" se define como "empresa" a las "Personas naturales, sociedades conyugales, sucesiones indivisas y personas consideradas jurídicas por la Ley del Impuesto a la Renta, generadoras de rentas de tercera categoría, ubicadas en la Amazonía. Las sociedades conyugales son aquéllas que ejerzan la opción prevista en el Artículo 16 de la Ley del Impuesto a la Renta."



ANEXO N° 8

EXPERIENCIA DEL POSTOR EN LA ESPECIALIDAD

Señores
COMITÉ DE SELECCIÓN
ADJUDICACIÓN SIMPLIFICADA N° 018-2024-MDJLO/CS-PRIMERA CONVOCATORIA
Presente.-

Mediante el presente, el suscrito detalla la siguiente EXPERIENCIA EN LA ESPECIALIDAD:

Nº	CLIENTE	OBJETO DEL CONTRATO	N° CONTRATO / O/S / COMPROBANTE DE PAGO	FECHA DEL CONTRATO O CP ³³	FECHA DE LA CONFORMIDAD DE SER EL CASO ³⁴	EXPERIENCIA PROVENIENTE ³⁵ DE:	MONEDA	IMPORTE ³⁶	TIPO DE CAMBIO VENTA ³⁷	MONTO FACTURADO ACUMULADO ³⁸
1										
2										
3										
4										

³³ Se refiere a la fecha de suscripción del contrato, de la emisión de la Orden de Servicios o de cancelación del comprobante de pago, según corresponda.

³⁴ Únicamente, cuando la fecha del perfeccionamiento del contrato, sea previa a los ocho (8) años anteriores a la fecha de presentación de ofertas, caso en el cual el postor debe acreditar que la conformidad se emitió dentro de dicho periodo.

³⁵ Si el titular de la experiencia no es el postor, consignar si dicha experiencia corresponde a la matriz en caso que el postor sea sucursal, o fue transmitida por reorganización societaria, debiendo acompañar la documentación sustentatoria correspondiente. Al respecto, según la Opinión N° 216-2017/DTN "Considerando que la sociedad matriz y la sucursal constituyen la misma persona jurídica, la sucursal puede acreditar como suya la experiencia de su matriz". Del mismo modo, según lo previsto en la Opinión N° 010-2013/DTN, "... en una operación de reorganización societaria que comprende tanto una fusión como una escisión, la sociedad resultante podrá acreditar como suya la experiencia de la sociedad incorporada o absorbida, que se extingue producto de la fusión; asimismo, si en virtud de la escisión se transfiere un bloque patrimonial consistente en una línea de negocio completa, la sociedad resultante podrá acreditar como suya la experiencia de la sociedad escindida, correspondiente a la línea de negocio transmitida. De esta manera, la sociedad resultante podrá emplear la experiencia transmitida, como consecuencia de la reorganización societaria antes descrita, en los futuros procesos de selección en los que participe".

³⁶ Se refiere al monto del contrato ejecutado incluido adicionales y reducciones, de ser el caso.

³⁷ El tipo de cambio venta debe corresponder al publicado por la SBS correspondiente a la fecha de suscripción del contrato, de la emisión de la Orden de Servicios o de cancelación del comprobante de pago, según corresponda.

³⁸ Consignar en la moneda establecida en las bases.



MUNICIPALIDAD DISTRITAL DE JOSE LEONARDO ORTIZ
BASES ADJUDICACION SIMPLIFICADA N° 018-2024-MDJLO/CS-PRIMERA CONVOCATORIA

Nº	CLIENTE	OBJETO DEL CONTRATO	N° CONTRATO / O/S / COMPROBANTE DE PAGO	FECHA DEL CONTRATO O CP ³³	FECHA DE LA CONFORMIDAD DE SER EL CASO ³⁴	EXPERIENCIA PROVENIENTE ³⁵ DE:	MONEDA	IMPORTE ³⁶	TIPO DE CAMBIO VENTA ³⁷	MONTO FACTURADO ACUMULADO ³⁸
5										
6										
7										
8										
9										
10										
	...									
20										
TOTAL										

[CONSIGNAR CIUDAD Y FECHA]

.....
Firma, Nombres y Apellidos del postor o
Representante legal o común, según corresponda



ANEXO N° 9

**DECLARACIÓN JURADA
(NUMERAL 49.4 DEL ARTÍCULO 49 DEL REGLAMENTO)**

Señores

COMITÉ DE SELECCIÓN

ADJUDICACIÓN SIMPLIFICADA N° 018-2024-MDJLO/CS-PRIMERA CONVOCATORIA

Presente.-

Mediante el presente el suscrito, postor y/o Representante Legal de [CONSIGNAR EN CASO DE SER PERSONA JURÍDICA], declaro que la experiencia que acredito de la empresa [CONSIGNAR LA DENOMINACIÓN DE LA PERSONA JURÍDICA] como consecuencia de una reorganización societaria, no se encuentra en el supuesto establecido en el numeral 49.4 del artículo 49 del Reglamento.

[CONSIGNAR CIUDAD Y FECHA]

.....
**Firma, Nombres y Apellidos del postor o
Representante legal, según corresponda**

Importante

A efectos de cautelar la veracidad de esta declaración, el postor puede verificar la información de la Relación de Proveedores Sancionados por el Tribunal de Contrataciones del Estado con Sanción Vigente en <http://portal.osce.gob.pe/rnp/content/relación-de-proveedores-sancionados>. También le asiste dicha facultad al órgano encargado de las contrataciones o al órgano de la Entidad al que se le haya asignado la función de verificación de la oferta presentada por el postor ganador de la buena pro.



Importante para la Entidad

En el caso de contratación de servicios en general que se presten fuera de la provincia de Lima y Callao cuyo valor estimado no supere los doscientos mil Soles (S/ 200,000.00) o el procedimiento de selección según relación de ítem no supere dicho monto, se debe considerar el siguiente anexo:

ANEXO N° 10

**SOLICITUD DE BONIFICACIÓN DEL DIEZ POR CIENTO (10%) POR SERVICIOS PRESTADOS FUERA DE LA PROVINCIA DE LIMA Y CALLAO
(DE SER EL CASO, SOLO PRESENTAR ESTA SOLICITUD EN EL ÍTEM [CONSIGNAR EL N° DEL ÍTEM O ÍTEMS CUYO VALOR ESTIMADO NO SUPERA LOS DOSCIENTOS MIL SOLES (S/ 200,000.00)])**

Señores

COMITÉ DE SELECCIÓN

ADJUDICACIÓN SIMPLIFICADA N° 018-2024-MDJLO/CS-PRIMERA CONVOCATORIA

Presente.-

Mediante el presente el suscrito, postor y/o Representante Legal de [CONSIGNAR EN CASO DE SER PERSONA JURÍDICA], solicito la asignación de la bonificación del diez por ciento (10%) sobre el puntaje total en [CONSIGNAR EL ÍTEM O ÍTEMS, SEGÚN CORRESPONDA, EN LOS QUE SE SOLICITA LA BONIFICACIÓN] debido a que el domicilio de mi representada se encuentra ubicado en la provincia o provincia colindante donde se ejecuta la prestación.

[CONSIGNAR CIUDAD Y FECHA]

.....
Firma, Nombres y Apellidos del postor o Representante legal, según corresponda

Importante

- *Para asignar la bonificación, el órgano encargado de las contrataciones o comité de selección, según corresponda, verifica el domicilio consignado por el postor en el Registro Nacional de Proveedores (RNP).*
- *Para que el postor pueda acceder a la bonificación, debe cumplir con las condiciones establecidas en el literal f) del artículo 50 del Reglamento.*



Importante

Cuando se trate de consorcios, la declaración jurada es la siguiente:

ANEXO N° 10

**SOLICITUD DE BONIFICACIÓN DEL DIEZ POR CIENTO (10%) POR SERVICIOS PRESTADOS FUERA DE LA PROVINCIA DE LIMA Y CALLAO
(DE SER EL CASO, SOLO PRESENTAR ESTA SOLICITUD EN EL ÍTEM [CONSIGNAR EL N° DEL ÍTEM O ÍTEMS CUYO VALOR ESTIMADO NO SUPERA LOS DOSCIENTOS MIL SOLES (S/ 200,000.00)])**

Señores

COMITÉ DE SELECCIÓN

ADJUDICACIÓN SIMPLIFICADA N° 018-2024-MDJLO/CS-PRIMERA CONVOCATORIA

Presente.-

Mediante el presente el que se suscribe, [...], representante común del consorcio [CONSIGNAR EL NOMBRE DEL CONSORCIO], solicito la asignación de la bonificación del diez por ciento (10%) sobre el puntaje total en [CONSIGNAR EL ÍTEM O ÍTEMS, SEGÚN CORRESPONDA, EN LOS QUE SE SOLICITA LA BONIFICACIÓN] debido a que los domicilios de todos los integrantes del consorcio se encuentran ubicados en la provincia o provincias colindantes donde se ejecuta la prestación.

[CONSIGNAR CIUDAD Y FECHA]

.....
**Firma, Nombres y Apellidos del representante
común del consorcio**

Importante

- Para asignar la bonificación, el órgano encargado de las contrataciones o comité de selección, según corresponda, verifica el domicilio consignado de los integrantes del consorcio, en el Registro Nacional de Proveedores (RNP).*
- Para que un consorcio pueda acceder a la bonificación, cada uno de sus integrantes debe cumplir con las condiciones establecidas en el literal f) del artículo 50 del Reglamento.*



ANEXO N° 11

SOLICITUD DE BONIFICACIÓN DEL CINCO POR CIENTO (5%) POR TENER LA CONDICIÓN DE MICRO Y PEQUEÑA EMPRESA

Señores

COMITÉ DE SELECCIÓN

ADJUDICACIÓN SIMPLIFICADA N° 018-2024-MDJLO/CS-PRIMERA CONVOCATORIA

Presente.-

Mediante el presente el suscrito, postor y/o Representante legal de [CONSIGNAR EN CASO DE SER PERSONA JURÍDICA], solicito la asignación de la bonificación del cinco por ciento (5%) sobre el puntaje total obtenido, debido a que mi representada cuenta con la condición de micro y pequeña empresa.

[CONSIGNAR CIUDAD Y FECHA]

.....
Firma, Nombres y Apellidos del postor o Representante legal o común, según corresponda

Importante

- *Para asignar la bonificación, el órgano encargado de las contrataciones o comité de selección, según corresponda, verifica la página web del Ministerio de Trabajo y Promoción del Empleo en la sección consulta de empresas acreditadas en el REMYPE en el link <http://www2.trabajo.gob.pe/servicios-en-linea-2-2/>.*
- *Para que un consorcio pueda acceder a la bonificación, cada uno de sus integrantes debe cumplir con la condición de micro y pequeña empresa.*



ANEXO N° 12

AUTORIZACIÓN DE NOTIFICACIÓN DE LA DECISIÓN DE LA ENTIDAD SOBRE LA SOLICITUD
DE AMPLIACIÓN DE PLAZO MEDIANTE MEDIOS ELECTRÓNICOS DE COMUNICACIÓN

(DOCUMENTO A PRESENTAR EN EL PERFECCIONAMIENTO DEL CONTRATO)

Señores

COMITÉ DE SELECCIÓN

ADJUDICACIÓN SIMPLIFICADA N° 018-2024-MDJLO/CS-PRIMERA CONVOCATORIA

Presente.-

El que se suscribe, [.....], postor adjudicado y/o Representante Legal de [CONSIGNAR EN CASO DE SER PERSONA JURÍDICA], identificado con [CONSIGNAR TIPO DE DOCUMENTO DE IDENTIDAD] N° [CONSIGNAR NÚMERO DE DOCUMENTO DE IDENTIDAD], autorizo que durante la ejecución del contrato se me notifique al correo electrónico [INDICAR EL CORREO ELECTRÓNICO] lo siguiente:

✓ Notificación de la decisión de la Entidad respecto a la solicitud de ampliación de plazo.

[CONSIGNAR CIUDAD Y FECHA]

.....
**Firma, Nombres y Apellidos del postor o
Representante legal o común, según corresponda**

Importante

La notificación de la decisión de la Entidad respecto a la solicitud de ampliación de plazo se efectúa por medios electrónicos de comunicación, siempre que se cuente con la autorización correspondiente y sea posible obtener un acuse de recibo a través del mecanismo utilizado.