

BASES ESTÁNDAR DE ADJUDICACIÓN SIMPLIFICADA PARA LA CONTRATACIÓN DEL SERVICIO DE CONSULTORÍA DE OBRA

Aprobado mediante Directiva N° 001-2019-OSCE/CD



SUB DIRECCIÓN DE NORMATIVIDAD – DIRECCIÓN TÉCNICO NORMATIVA
ORGANISMO SUPERVISOR DE LAS CONTRATACIONES DEL ESTADO - OSCE

SIMBOLOGÍA UTILIZADA:

N°	Símbolo	Descripción
1	[ABC] / [.....]	La información solicitada dentro de los corchetes sombreados debe ser completada por la Entidad durante la elaboración de las bases.
2	[ABC] / [.....]	Es una indicación, o información que deberá ser completada por la Entidad con posterioridad al otorgamiento de la buena pro para el caso específico de la elaboración de la PROFORMA DEL CONTRATO; o por los proveedores, en el caso de los ANEXOS de la oferta.
3	<div>Importante</div> <div>• Abc</div>	Se refiere a consideraciones importantes a tener en cuenta por el órgano encargado de las contrataciones o comité de selección, según corresponda y por los proveedores.
4	<div>Advertencia</div> <div>• Abc</div>	Se refiere a advertencias a tener en cuenta por el órgano encargado de las contrataciones o comité de selección, según corresponda y por los proveedores.
5	<div>Importante para la Entidad</div> <div>• Xyz</div>	Se refiere a consideraciones importantes a tener en cuenta por el órgano encargado de las contrataciones o comité de selección, según corresponda y deben ser eliminadas una vez culminada la elaboración de las bases.

CARACTERÍSTICAS DEL DOCUMENTO:

Las bases estándar deben ser elaboradas en formato WORD, y deben tener las siguientes características:

N°	Características	Parámetros
1	Márgenes	Superior : 2.5 cm Inferior: 2.5 cm Izquierda: 2.5 cm Derecha: 2.5 cm
2	Fuente	Arial
3	Estilo de Fuente	Normal: Para el contenido en general Cursiva: Para el encabezado y pie de página Para las Consideraciones importantes (Ítem 3 del cuadro anterior)
4	Color de Fuente	Automático: Para el contenido en general Azul : Para las Consideraciones importantes (Ítem 3 del cuadro anterior)
5	Tamaño de Letra	16 : Para las dos primeras hojas de las Secciones General y Específica 11 : Para el nombre de los Capítulos. 10 : Para el cuerpo del documento en general 9 : Para el encabezado y pie de página Para el contenido de los cuadros, pudiendo variar, según la necesidad 8 : Para las Notas al pie
6	Alineación	Justificada: Para el contenido en general y notas al pie. Centrada : Para la primera página, los títulos de las Secciones y nombres de los Capítulos)
7	Interlineado	Sencillo
8	Espaciado	Anterior : 0 Posterior : 0
9	Subrayado	Para los nombres de las Secciones y para resaltar o hacer hincapié en algún concepto

INSTRUCCIONES DE USO:

- Una vez registrada la información solicitada dentro de los corchetes sombreados en gris, el texto deberá quedar en letra tamaño 10, con estilo normal, sin formato de negrita y sin sombreado.
- La nota **IMPORTANTE** no puede ser modificada ni eliminada en la Sección General. En el caso de la Sección Específica debe seguirse la instrucción que se indica en dicha nota.

BASES ESTÁNDAR DE ADJUDICACIÓN SIMPLIFICADA PARA LA CONTRATACIÓN DEL SERVICIO DE CONSULTORÍA DE OBRA¹

**ADJUDICACIÓN SIMPLIFICADA N° 005-2023-MDP/CS
(SEGUNDA CONVOCATORIA)**

**CONTRATACIÓN DEL SERVICIO DE CONSULTORÍA DE
OBRA
REFORMULACIÓN DE EXPEDIENTE TECNICO DEL
PROYECTO: “CREACIÓN DEL CAMINO VECINAL EN EL
TRAMO PALOMA ALEGRE – LA LIBERTAD – TOTORA -
SAN LUIS DE LUICHUPATA - SACHABAMBA DEL
DISTRITO DE PUCACOLPA - PROVINCIA DE HUANTA -
DEPARTAMENTO DE AYACUCHO”, CON CÓDIGO ÚNICO
DE INVERSIONES N° 2462069**

¹ Estas Bases se utilizarán para la contratación del servicio de consultoría de obra. Para tal efecto, se deberá tener en cuenta la siguiente definición:

Consultoría de obra: Servicios profesionales altamente calificados consistente en la elaboración del expediente técnico de obras, en la supervisión de la elaboración del expediente técnico de obra o en la supervisión de obras.

DEBER DE COLABORACIÓN

La Entidad y todo proveedor que se someta a las presentes Bases, sea como participante, postor y/o contratista, deben conducir su actuación conforme a los principios previstos en la Ley de Contrataciones del Estado.

En este contexto, se encuentran obligados a prestar su colaboración al OSCE y a la Secretaría Técnica de la Comisión de Defensa de la Libre Competencia del INDECOPI, en todo momento según corresponda a sus competencias, a fin de comunicar presuntos casos de fraude, colusión y corrupción por parte de los funcionarios y servidores de la Entidad, así como los proveedores y demás actores que participan en el proceso de contratación.

De igual forma, deben poner en conocimiento del OSCE y a la Secretaría Técnica de la Comisión de Defensa de la Libre Competencia del INDECOPI los indicios de conductas anticompetitivas que se presenten durante el proceso de contratación, en los términos del Decreto Legislativo N° 1034, "Ley de Represión de Conductas Anticompetitivas", o norma que la sustituya, así como las demás normas de la materia.

La Entidad y todo proveedor que se someta a las presentes Bases, sea como participante, postor y/o contratista del proceso de contratación deben permitir al OSCE o a la Secretaría Técnica de la Comisión de Defensa de la Libre Competencia del INDECOPI el acceso a la información referida a las contrataciones del Estado que sea requerida, prestar testimonio o absolución de posiciones que se requieran, entre otras formas de colaboración.

SECCIÓN GENERAL

DISPOSICIONES COMUNES DEL PROCEDIMIENTO DE SELECCIÓN

(ESTA SECCIÓN NO DEBE SER MODIFICADA EN NINGÚN EXTREMO, BAJO SANCIÓN DE NULIDAD)

CAPÍTULO I ETAPAS DEL PROCEDIMIENTO DE SELECCIÓN

1.1. REFERENCIAS

Cuando en el presente documento se mencione la palabra Ley, se entiende que se está haciendo referencia a la Ley N° 30225, Ley de Contrataciones del Estado, y cuando se mencione la palabra Reglamento, se entiende que se está haciendo referencia al Reglamento de la Ley de Contrataciones del Estado aprobado por Decreto Supremo N° 344-2018-EF.

Las referidas normas incluyen sus respectivas modificaciones, de ser el caso.

1.2. CONVOCATORIA

Se realiza a través de su publicación en el SEACE de conformidad con lo señalado en el artículo 54 del Reglamento, en la fecha señalada en el calendario del procedimiento de selección, debiendo adjuntar las bases y resumen ejecutivo.

1.3. REGISTRO DE PARTICIPANTES

El registro de participantes se realiza conforme al artículo 55 del Reglamento. En el caso de un consorcio, basta que se registre uno (1) de sus integrantes.

Importante

- *Para registrarse como participante en un procedimiento de selección convocado por las Entidades del Estado Peruano, es necesario que los proveedores cuenten con inscripción vigente y estar habilitados ante el Registro Nacional de Proveedores (RNP) que administra el Organismo Supervisor de las Contrataciones del Estado (OSCE). Para obtener mayor información, se puede ingresar a la siguiente dirección electrónica: www.rnp.gob.pe.*
- *Los proveedores que deseen registrar su participación deben ingresar al SEACE utilizando su Certificado SEACE (usuario y contraseña). Asimismo, deben observar las instrucciones señaladas en el documento de orientación "Guía para el registro de participantes electrónico" publicado en <https://www2.seace.gob.pe/>.*
- *En caso los proveedores no cuenten con inscripción vigente en el RNP y/o se encuentren inhabilitados o suspendidos para ser participantes, postores y/o contratistas, el SEACE restringirá su registro, quedando a potestad de estos intentar nuevamente registrar su participación en el procedimiento de selección en cualquier otro momento, dentro del plazo establecido para dicha etapa, siempre que haya obtenido la vigencia de su inscripción o quedado sin efecto la sanción que le impuso el Tribunal de Contrataciones del Estado.*

1.4. FORMULACIÓN DE CONSULTAS Y OBSERVACIONES A LAS BASES

La formulación de consultas y observaciones a las bases se efectúa de conformidad con lo establecido en los numerales 72.1 y 72.2 del artículo 72 del Reglamento, así como el literal a) del artículo 89 del Reglamento.

1.5. ABSOLUCIÓN DE CONSULTAS, OBSERVACIONES E INTEGRACIÓN DE BASES

La absolución de consultas, observaciones e integración de las bases se realizan conforme a las disposiciones previstas en el numeral 72.4 del artículo 72 y el literal a) del artículo 89 del Reglamento.

Importante

- *No se absolverán consultas y observaciones a las bases que se presenten en forma física.*
- *Cuando exista divergencia entre lo indicado en el pliego de absolución de consultas y observaciones y la integración de bases, prevalece lo absuelto en el referido pliego; sin perjuicio, del deslinde de responsabilidades correspondiente.*

1.6. FORMA DE PRESENTACIÓN DE OFERTAS

Las ofertas se presentan conforme lo establecido en el artículo 59 y en el artículo 90 del Reglamento.

Las declaraciones juradas, formatos o formularios previstos en las bases que conforman la oferta deben estar debidamente firmados por el postor (firma manuscrita o digital, según la Ley N° 27269, Ley de Firmas y Certificados Digitales²). Los demás documentos deben ser visados por el postor. En el caso de persona jurídica, por su representante legal, apoderado o mandatario designado para dicho fin y, en el caso de persona natural, por este o su apoderado. No se acepta el pegado de la imagen de una firma o visto. Las ofertas se presentan foliadas.

Importante

- *Los formularios electrónicos que se encuentran en el SEACE y que los proveedores deben llenar para presentar sus ofertas, tienen carácter de declaración jurada.*
- *En caso la información contenida en los documentos escaneados que conforman la oferta no coincida con lo declarado a través del SEACE, prevalece la información declarada en los documentos escaneados.*
- *No se tomará en cuenta las ofertas que se presenten en físico a la Entidad.*

1.7. PRESENTACIÓN Y APERTURA DE OFERTAS

El participante presentará su oferta de manera electrónica a través del SEACE, desde las 00:01 horas hasta las 23:59 horas del día establecido para el efecto en el cronograma del procedimiento; adjuntando el archivo digitalizado que contenga los documentos que conforman la oferta de acuerdo a lo requerido en las bases.

El participante debe verificar antes de su envío, bajo su responsabilidad, que el archivo pueda ser descargado y su contenido sea legible.

Importante

Los integrantes de un consorcio no pueden presentar ofertas individuales ni conformar más de un consorcio en un procedimiento de selección, o en un determinado ítem cuando se trate de procedimientos de selección según relación de ítems.

En la apertura electrónica de la oferta técnica, el órgano encargado de las contrataciones o el comité de selección, según corresponda, verifica la presentación de lo exigido en la sección específica de las bases de conformidad con el numeral 81.2 del artículo 81 del Reglamento y determina si las ofertas responden a las características y/o requisitos y condiciones de los

² Para mayor información sobre la normativa de firmas y certificados digitales ingresar a: <https://www.indecopi.gob.pe/web/firmas-digitales/firmar-y-certificados-digitales>

Términos de Referencia, detallados en la sección específica de las bases. De no cumplir con lo requerido, la oferta se considera no admitida.

1.8. CALIFICACIÓN Y EVALUACIÓN DE LAS OFERTAS

La calificación y evaluación de los postores se realiza conforme los requisitos de calificación y factores de evaluación que se indican en la sección específica de las bases.

La evaluación técnica y económica se realiza sobre la base de:

Oferta técnica : 100 puntos
Oferta económica : 100 puntos

1.8.1 CALIFICACIÓN DE LAS OFERTAS TÉCNICAS

La calificación de las ofertas técnicas se realiza conforme a lo establecido en el numeral 82.1 del artículo 82 del Reglamento.

1.8.2 EVALUACIÓN DE LAS OFERTAS TÉCNICAS

La evaluación de las ofertas técnicas se realiza conforme a lo establecido en los numerales 82.2 y 82.3 del artículo 82 del Reglamento.

1.8.3 APERTURA Y EVALUACIÓN DE OFERTAS ECONÓMICAS

El órgano encargado de las contrataciones o el comité de selección, según corresponda, evalúa las ofertas económicas y determina el puntaje total de las ofertas conforme a lo dispuesto en el artículo 83 del Reglamento así como los coeficientes de ponderación previstos en la sección específica de las bases.

Importante

En el caso de contratación de consultorías de obras a ser prestadas fuera de la provincia de Lima y Callao, cuyo valor referencial no supere los doscientos mil Soles (S/ 200,000.00), a solicitud del postor se asigna una bonificación equivalente al diez por ciento (10%) sobre el puntaje total obtenido por los postores con domicilio en la provincia donde prestará el servicio, o en las provincias colindantes, sean o no pertenecientes al mismo departamento o región. El domicilio es el consignado en la constancia de inscripción ante el RNP³. Lo mismo aplica en el caso de procedimientos de selección por relación de ítems, cuando algún ítem no supera el monto señalado anteriormente.

1.9. SUBSANACIÓN DE LAS OFERTAS

La subsanación de las ofertas se sujeta a lo establecido en el artículo 60 del Reglamento. El plazo que se otorgue para la subsanación no puede ser inferior a un (1) día hábil.

La solicitud de subsanación se realiza de manera electrónica a través del SEACE y será remitida al correo electrónico consignado por el postor al momento de realizar su inscripción en el RNP, siendo su responsabilidad el permanente seguimiento de las notificaciones a dicho correo. La notificación de la solicitud se entiende efectuada el día de su envío al correo electrónico.

La presentación de las subsanaciones se realiza a través del SEACE. No se tomará en cuenta la subsanación que se presente en físico a la Entidad.

³ La constancia de inscripción electrónica se visualizará en el portal web del Registro Nacional de Proveedores: www.rnp.gob.pe

1.10. OTORGAMIENTO DE LA BUENA PRO

La buena pro se otorga luego de la evaluación correspondiente según lo indicado en el numeral 1.8.3 de la presente sección.

Previo al otorgamiento de la buena pro, el órgano encargado de las contrataciones o el comité de selección, según corresponda, aplica lo dispuesto en los numerales 68.5 y 68.6 del artículo 68 del Reglamento, de ser el caso.

En el supuesto de que dos (2) o más ofertas empaten, el otorgamiento de la buena pro se efectúa siguiendo estrictamente el orden señalado en el numeral 91.2 del artículo 91 del Reglamento.

El desempate mediante sorteo se realiza de manera electrónica a través del SEACE.

Definida la oferta ganadora, el órgano encargado de las contrataciones o el comité de selección, según corresponda, otorga la buena pro, mediante su publicación en el SEACE, incluyendo el cuadro comparativo y las actas debidamente motivadas de los resultados de la admisión, no admisión, calificación, descalificación, evaluación y el otorgamiento de la buena pro.

1.11. CONSENTIMIENTO DE LA BUENA PRO

Cuando se hayan presentado dos (2) o más ofertas, el consentimiento de la buena pro se produce a los cinco (5) días hábiles siguientes de la notificación de su otorgamiento, sin que los postores hayan ejercido el derecho de interponer el recurso de apelación.

En caso que se haya presentado una sola oferta, el consentimiento de la buena pro se produce el mismo día de la notificación de su otorgamiento.

El consentimiento del otorgamiento de la buena pro se publica en el SEACE al día hábil siguiente de producido.

Importante
<i>Una vez consentido el otorgamiento de la buena pro, el órgano encargado de las contrataciones o el órgano de la Entidad al que se haya asignado tal función realiza la verificación de la oferta presentada por el postor ganador de la buena pro conforme lo establecido en el numeral 64.6 del artículo 64 del Reglamento.</i>

CAPÍTULO II SOLUCIÓN DE CONTROVERSIAS DURANTE EL PROCEDIMIENTO DE SELECCIÓN

2.1. RECURSO DE APELACIÓN

A través del recurso de apelación se pueden impugnar los actos dictados durante el desarrollo del procedimiento de selección hasta antes del perfeccionamiento del contrato.

El recurso de apelación se presenta ante la Entidad convocante, y es conocido y resuelto por su Titular, cuando el valor referencial sea igual o menor a cincuenta (50) UIT. Cuando el valor referencial sea mayor a dicho monto, el recurso de apelación se presenta ante y es resuelto por el Tribunal de Contrataciones del Estado.

En los procedimientos de selección según relación de ítems, el valor referencial total del procedimiento determina ante quién se presenta el recurso de apelación.

Los actos que declaren la nulidad de oficio, la cancelación del procedimiento de selección y otros actos emitidos por el Titular de la Entidad que afecten la continuidad de este, se impugnan ante el Tribunal de Contrataciones del Estado.

Importante

- *Una vez otorgada la buena pro, el órgano encargado de las contrataciones o el comité de selección, según corresponda, está en la obligación de permitir el acceso de los participantes y postores al expediente de contratación, salvo la información calificada como secreta, confidencial o reservada por la normativa de la materia, a más tardar dentro del día siguiente de haberse solicitado por escrito.*
- *A efectos de recoger la información de su interés, los postores pueden valerse de distintos medios, tales como: (i) la lectura y/o toma de apuntes, (ii) la captura y almacenamiento de imágenes, e incluso (iii) pueden solicitar copia de la documentación obrante en el expediente, siendo que, en este último caso, la Entidad deberá entregar dicha documentación en el menor tiempo posible, previo pago por tal concepto.*
- *El recurso de apelación se presenta ante la Mesa de Partes del Tribunal o ante las oficinas desconcentradas del OSCE o en la Unidad de Trámite Documentario de la Entidad, según corresponda.*

2.2. PLAZOS DE INTERPOSICIÓN DEL RECURSO DE APELACIÓN

La apelación contra el otorgamiento de la buena pro o contra los actos dictados con anterioridad a ella se interpone dentro de los cinco (5) días hábiles siguientes de haberse notificado el otorgamiento de la buena pro.

La apelación contra los actos dictados con posterioridad al otorgamiento de la buena pro, contra la declaración de nulidad, cancelación y declaratoria de desierto del procedimiento, se interpone dentro de los cinco (5) días hábiles siguientes de haberse tomado conocimiento del acto que se desea impugnar.

CAPÍTULO III DEL CONTRATO

3.1. PERFECCIONAMIENTO DEL CONTRATO

Los plazos y el procedimiento para perfeccionar el contrato se realiza conforme a lo indicado en el artículo 141 del Reglamento.

Para perfeccionar el contrato, el postor ganador de la buena pro debe presentar los documentos señalados en el artículo 139 del Reglamento y los previstos en la sección específica de las bases.

3.2. GARANTÍAS

Las garantías que deben otorgar los postores y/o contratistas, según corresponda, son las de fiel cumplimiento del contrato y por los adelantos.

3.2.1. GARANTÍA DE FIEL CUMPLIMIENTO

Como requisito indispensable para perfeccionar el contrato, el postor ganador debe entregar a la Entidad la garantía de fiel cumplimiento del mismo por una suma equivalente al diez por ciento (10%) del monto del contrato original. Esta se mantiene vigente hasta el consentimiento de la liquidación final.

3.2.2. GARANTÍA DE FIEL CUMPLIMIENTO POR PRESTACIONES ACCESORIAS

En las contrataciones que conllevan la ejecución de prestaciones accesorias, tales como mantenimiento, reparación o actividades afines, se otorga una garantía adicional por una suma equivalente al diez por ciento (10%) del monto del contrato de la prestación accesorio, la misma que debe ser renovada periódicamente hasta el cumplimiento total de las obligaciones garantizadas.

Importante

En los contratos de consultorías de obras que celebren las Entidades con las micro y pequeñas empresas, estas últimas pueden otorgar como garantía de fiel cumplimiento el diez por ciento (10%) del monto del contrato, porcentaje que es retenido por la Entidad durante la primera mitad del número total de pagos a realizarse, de forma prorrateada en cada pago, con cargo a ser devuelto a la finalización del mismo, conforme lo establecen los numerales 149.4 y 149.5 del artículo 149 del Reglamento y numeral 151.2 del artículo 151 del Reglamento.

3.2.3. GARANTÍA POR ADELANTO

En caso se haya previsto en la sección específica de las bases la entrega de adelantos, el contratista debe presentar una garantía emitida por idéntico monto conforme a lo estipulado en el artículo 153 del Reglamento.

3.3. REQUISITOS DE LAS GARANTÍAS

Las garantías que se presenten deben ser incondicionales, solidarias, irrevocables y de realización automática en el país, al solo requerimiento de la Entidad. Asimismo, deben ser emitidas por empresas que se encuentren bajo la supervisión directa de la Superintendencia de Banca, Seguros y Administradoras Privadas de Fondos de Pensiones y que cuenten con clasificación de riesgo B o superior. Asimismo, deben estar autorizadas para emitir garantías; o estar consideradas en la última lista de bancos extranjeros de primera categoría que

periódicamente publica el Banco Central de Reserva del Perú.

Importante

Corresponde a la Entidad verificar que las garantías presentadas por el postor ganador de la buena pro y/o contratista cumplan con los requisitos y condiciones necesarios para su aceptación y eventual ejecución; sin perjuicio de la determinación de las responsabilidades funcionales que correspondan.

Advertencia

Los funcionarios de las Entidades no deben aceptar garantías emitidas bajo condiciones distintas a las establecidas en el presente numeral, debiendo tener en cuenta lo siguiente:

1. La clasificadora de riesgo que asigna la clasificación a la empresa que emite la garantía debe encontrarse listada en el portal web de la SBS (<http://www.sbs.gob.pe/sistema-financiero/clasificadoras-de-riesgo>).

2. Se debe identificar en la página web de la clasificadora de riesgo respectiva, cuál es la clasificación vigente de la empresa que emite la garantía, considerando la vigencia a la fecha de emisión de la garantía.

3. Para fines de lo establecido en el artículo 148 del Reglamento, la clasificación de riesgo B, incluye las clasificaciones B+ y B.

4. Si la empresa que otorga la garantía cuenta con más de una clasificación de riesgo emitida por distintas empresas listadas en el portal web de la SBS, bastará que en una de ellas cumpla con la clasificación mínima establecida en el Reglamento.

En caso exista alguna duda sobre la clasificación de riesgo asignada a la empresa emisora de la garantía, se deberá consultar a la clasificadora de riesgos respectiva.

De otro lado, además de cumplir con el requisito referido a la clasificación de riesgo, a efectos de verificar si la empresa emisora se encuentra autorizada por la SBS para emitir garantías, debe revisarse el portal web de dicha Entidad (<http://www.sbs.gob.pe/sistema-financiero/relacion-de-empresas-que-se-encuentran-autorizadas-a-emitir-cartas-fianza>).

Los funcionarios competentes deben verificar la autenticidad de la garantía a través de los mecanismos establecidos (consulta web, teléfono u otros) por la empresa emisora.

3.4. EJECUCIÓN DE GARANTÍAS

La Entidad puede solicitar la ejecución de las garantías conforme a los supuestos contemplados en el artículo 155 del Reglamento.

3.5. ADELANTOS

La Entidad puede entregar adelantos directos al contratista, los que en ningún caso exceden en conjunto del treinta por ciento (30%) del monto del contrato original, siempre que ello haya sido previsto en la sección específica de las bases.

3.6. PENALIDADES

3.6.1. PENALIDAD POR MORA EN LA EJECUCIÓN DE LA PRESTACIÓN

En caso de retraso injustificado del contratista en la ejecución de las prestaciones objeto

del contrato, la Entidad le aplica automáticamente una penalidad por mora por cada día de atraso, de conformidad con el artículo 162 del Reglamento.

3.6.2. OTRAS PENALIDADES

La Entidad puede establecer penalidades distintas a la mencionada en el numeral precedente, según lo previsto en el artículo 163 del Reglamento y lo indicado en la sección específica de las bases.

Estos dos tipos de penalidades se calculan en forma independiente y pueden alcanzar cada una un monto máximo equivalente al diez por ciento (10%) del monto del contrato vigente, o de ser el caso, del ítem que debió ejecutarse.

3.7. PAGOS

El pago se realiza después de ejecutada la respectiva prestación, pudiendo contemplarse pagos a cuenta, según la forma establecida en la sección específica de las bases o en el contrato.

La Entidad paga las contraprestaciones pactadas a favor del contratista dentro de los diez (10) días calendario siguientes de otorgada la conformidad de los servicios, siempre que se verifiquen las condiciones establecidas en el contrato para ello, bajo responsabilidad del funcionario competente.

La conformidad se emite en un plazo máximo de quince (15) días, bajo responsabilidad del funcionario que debe emitir la conformidad.

En el caso que se haya suscrito contrato con un consorcio, el pago se realizará de acuerdo a lo que se indique en el contrato de consorcio.

Advertencia

En caso de retraso en los pagos a cuenta o pago final por parte de la Entidad, salvo que se deba a caso fortuito o fuerza mayor, esta reconoce al contratista los intereses legales correspondientes, de conformidad con el artículo 39 de la Ley y 171 del Reglamento, debiendo repetir contra los responsables de la demora injustificada.

3.8. INCUMPLIMIENTO DEL CONTRATO

Las causales para la resolución del contrato, serán aplicadas de conformidad con el artículo 36 de la Ley y 164 del Reglamento.

3.9. DISPOSICIONES FINALES

Todos los demás aspectos del presente procedimiento no contemplados en las bases se regirán supletoriamente por la Ley y su Reglamento, así como por las disposiciones legales vigentes.

SECCIÓN ESPECÍFICA

CONDICIONES ESPECIALES DEL PROCEDIMIENTO DE SELECCIÓN

(EN ESTA SECCIÓN LA ENTIDAD DEBERÁ COMPLETAR LA INFORMACIÓN EXIGIDA, DE ACUERDO A LAS INSTRUCCIONES INDICADAS)

CAPÍTULO I GENERALIDADES

1.1. ENTIDAD CONVOCANTE

Nombre : MUNICIPALIDAD DISTRITAL DE PUCACOLPA
RUC N° : 20600537416
Domicilio legal : PLAZA PRINCIPAL NRO. S/N (PLAZA PRINCIPAL PUCACOLPA)
Teléfono: :
Correo electrónico: : mesadepartes@municipucacolpa.gob.pe

1.2. OBJETO DE LA CONVOCATORIA

El presente procedimiento de selección tiene por objeto la contratación del servicio de consultoría de obra para **LA REFORMULACIÓN DE EXPEDIENTE TECNICO DEL PROYECTO: “CREACIÓN DEL CAMINO VECINAL EN EL TRAMO PALOMA ALEGRE – LA LIBERTAD – TOTORA - SAN LUIS DE LUICHUPATA - SACHABAMBA DEL DISTRITO DE PUCACOLPA - PROVINCIA DE HUANTA -DEPARTAMENTO DE AYACUCHO”, CON CÓDIGO ÚNICO DE INVERSIONES N° 2462069.**

1.3. VALOR REFERENCIAL⁴

El valor referencial asciende a **S/. 298,800.00 (DOSCIENTOS NOVENTA Y OCHO MIL OCHOCIENTOS CON 00/100 SOLES)**, incluidos los impuestos de Ley y cualquier otro concepto que incida en el costo total del servicio de consultoría de obra. El valor referencial ha sido calculado al mes de **MES DE JULIO DEL 2023.**

Valor Referencial (VR)	Límites ⁵	
	Inferior	Superior
S/. 298,800.00 (DOSCIENTOS NOVENTA Y OCHO MIL OCHOCIENTOS CON 00/100 SOLES)	S/. 268,920.00 (DOSCIENTOS SESENTA Y OCHO MIL NOVECIENTOS VEINTE CON 00/100 SOLES)	S/. 328,680.00 (TRESCIENTOS VEINTIOCHO MIL SEISCIENTOS OCHENTA CON 00/100 SOLES)

Importante

Las ofertas económicas no pueden exceder los límites del valor referencial de conformidad con el numeral 28.2 del artículo 28 de la Ley.

⁴ El monto del valor referencial indicado en esta sección de las bases no debe diferir del monto del valor referencial consignado en la ficha del procedimiento en el SEACE. No obstante, de existir contradicción entre estos montos, primará el monto del valor referencial indicado en las bases aprobadas.

⁵ De acuerdo a lo señalado en el artículo 48 del Reglamento, estos límites se calculan considerando dos (2) decimales. Para ello, si el límite inferior tiene más de dos decimales, se aumenta en un dígito el valor del segundo decimal; en el caso del límite superior, se considera el valor del segundo decimal sin efectuar el redondeo.

1.4. EXPEDIENTE DE CONTRATACIÓN

El expediente de contratación fue aprobado mediante **RESOLUCION GERENCIAL N° 071-2023-MDP/GM** el **17 DE AGOSTO DEL 2023**.

1.5. FUENTE DE FINANCIAMIENTO

RECURSOS DETERMINADOS

Importante

La fuente de financiamiento debe corresponder a aquella prevista en la Ley de Equilibrio Financiero del Presupuesto del Sector Público del año fiscal en el cual se convoca el procedimiento de selección.

1.6. SISTEMA DE CONTRATACIÓN

El presente procedimiento se rige por el sistema de **SUMA ALZADA**, de acuerdo con lo establecido en el expediente de contratación respectivo.

Importante

En el caso de supervisión de obras, cuando se haya previsto que las actividades comprenden la liquidación del contrato de obra, la supervisión se rige bajo el sistema de tarifas mientras que la liquidación se rige bajo el sistema a suma alzada.

1.7. ALCANCES DEL REQUERIMIENTO

El alcance de la prestación está definido en el Capítulo III de la presente sección de las bases.

1.8. PLAZO DE PRESTACIÓN DEL SERVICIO DE CONSULTORÍA DE OBRA

Los servicios de consultoría de obra materia de la presente convocatoria se prestarán en el plazo de **QUINIENTOS SETENTA (570) DÍAS CALENDARIOS**, en concordancia con lo establecido en el expediente de contratación.

Importante

En el caso de supervisión de obras, el plazo inicial del contrato debe estar vinculado al del contrato de la obra a ejecutar y comprender hasta la liquidación de la obra, de conformidad con el artículo 10 de la Ley.

1.9. COSTO DE REPRODUCCIÓN Y ENTREGA DE BASES

Los participantes registrados tienen el derecho de recabar un ejemplar de las bases, para cuyo efecto deben cancelar **S/ 5.00 (CINCO CON 00/100 SOLES) EN CAJA DE LA ENTIDAD**.

Importante

El costo de entrega de un ejemplar de las bases no puede exceder el costo de su reproducción.

1.10. BASE LEGAL

- Ley N° 28411 – Ley General del Sistema Nacional del Presupuesto.
- Ley N° 31638, Ley de Presupuesto del Sector Público para el Año Fiscal 2023.
- Ley N° 31639, Ley de Equilibrio Financiero del Presupuesto del Sector Público del año fiscal

- 2023.
- Texto Único Ordenado de la Ley N° 30225, Ley de Contrataciones del Estado. Aprobado
- mediante Decreto Supremo N° 082-2019-EF.
- Decreto Supremo N° 344-2018-EF, Reglamento de la Ley de Contrataciones del Estado y sus
- modificatorias.
- Decreto Supremo N° 004-2019-JUS, TUO de la Ley N° 27444, Ley del Procedimiento
- Administrativo General.
- Ley 27806 – Ley de Transparencia y de Acceso a la Información Pública.
- Texto Único Ordenado de la Ley N° 27806, Ley de Transparencia y de Acceso a la información
- Pública, aprobado por Decreto Supremo N° 043-2003-PCM.
- Decreto Legislativo N° 295, Código Civil.
- Decreto Supremo N° 008-2008-TR, Reglamento de la Ley MYPE
- Ley N° 29783, Ley de Seguridad y Salud en el Trabajo.
- Directivas vigentes del OSCE.

Las referidas normas incluyen sus respectivas modificaciones, de ser el caso.

CAPÍTULO II DEL PROCEDIMIENTO DE SELECCIÓN

2.1. CALENDARIO DEL PROCEDIMIENTO DE SELECCIÓN

Según el cronograma de la ficha de selección de la convocatoria publicada en el SEACE.

Importante

De conformidad con la vigesimosegunda Disposición Complementaria Final del Reglamento, en caso la Entidad (Ministerios y sus organismos públicos, programas o proyectos adscritos) haya difundido el requerimiento a través del SEACE siguiendo el procedimiento establecido en dicha disposición, no procede formular consultas u observaciones al requerimiento.

2.2. CONTENIDO DE LAS OFERTAS

2.2.1. OFERTA TÉCNICA

La oferta contendrá, además de un índice de documentos⁶, la siguiente documentación:

2.2.1.1. Documentación de presentación obligatoria

A. Documentos para la admisión de la oferta

a.1) Declaración jurada de datos del postor. (**Anexo N° 1**)

a.2) Documento que acredite la representación de quien suscribe la oferta.

En caso de persona jurídica, copia del certificado de vigencia de poder del representante legal, apoderado o mandatario designado para tal efecto.

En caso de persona natural, copia del documento nacional de identidad o documento análogo, o del certificado de vigencia de poder otorgado por persona natural, del apoderado o mandatario, según corresponda.

En el caso de consorcios, este documento debe ser presentado por cada uno de los integrantes del consorcio que suscriba la promesa de consorcio, según corresponda.

Advertencia

De acuerdo con el artículo 4 del Decreto Legislativo N° 1246, las Entidades están prohibidas de exigir a los administrados o usuarios la información que puedan obtener directamente mediante la interoperabilidad a que se refieren los artículos 2 y 3 de dicho Decreto Legislativo. En esa medida, si la Entidad es usuaria de la Plataforma de Interoperabilidad del Estado – PIDE⁷ y siempre que el servicio web se encuentre activo en el Catálogo de Servicios de dicha plataforma, no corresponderá exigir el certificado de vigencia de poder y/o documento nacional de identidad.

a.3) Declaración jurada de acuerdo con el literal b) del artículo 52 del Reglamento. (**Anexo N° 2**)

⁶ La omisión del índice no determina la no admisión de la oferta.

⁷ Para mayor información de las Entidades usuarias y del Catálogo de Servicios de la Plataforma de Interoperabilidad del Estado – PIDE ingresar al siguiente enlace <https://www.gobiernodigital.gob.pe/interoperabilidad/>

- a.4) Declaración jurada de cumplimiento de los Términos de Referencia contenidos en el numeral 3.1 del Capítulo III de la presente sección. (**Anexo N° 3**)
- a.5) Declaración jurada de plazo de prestación del servicio de consultoría de obra. (**Anexo N° 4**).
- a.6) Promesa de consorcio con firmas legalizadas, de ser el caso, en la que se consigne los integrantes, el representante común, el domicilio común y las obligaciones a las que se compromete cada uno de los integrantes del consorcio así como el porcentaje equivalente a dichas obligaciones. (**Anexo N° 5**)

Importante

El órgano encargado de las contrataciones o el comité de selección, según corresponda, verifica la presentación de los documentos requeridos. De no cumplir con lo requerido, la oferta se considera no admitida.

B. Documentos para acreditar los requisitos de calificación

Incorporar en la oferta los documentos que acreditan los “**Requisitos de Calificación**” que se detallan en el numeral 3.2 del Capítulo III de la presente sección de las bases.

2.2.1.2. Documentación de presentación facultativa:

- a) En el caso de microempresas y pequeñas empresas integradas por personas con discapacidad, o en el caso de consorcios conformados en su totalidad por estas empresas, deben presentar la constancia o certificado con el cual acredite su inscripción en el Registro de Empresas Promocionales para Personas con Discapacidad⁸.
- b) Incorporar en la oferta los documentos que acreditan los “**Factores de Evaluación**” establecidos en el Capítulo IV de la presente sección de las bases, a efectos de obtener el puntaje previsto en dicho Capítulo para cada factor.
- c) Solicitud de bonificación por tener la condición de micro y pequeña empresa. (**Anexo N° 11**)

Advertencia

El órgano encargado de las contrataciones o el comité de selección, según corresponda, no podrá exigir al postor la presentación de documentos que no hayan sido indicados en los acápites “Documentos para la admisión de la oferta”, “Requisitos de calificación” y “Factores de evaluación”.

2.2.2. OFERTA ECONÓMICA

La oferta económica expresada en **SOLES** debe registrarse directamente en el formulario electrónico del SEACE.

Adicionalmente, se debe adjuntar el **Anexo N° 6**, en el caso de procedimientos convocados a precios unitarios o tarifas.

En el caso de procedimientos convocados a suma alzada únicamente se debe adjuntar el **Anexo N° 6**, cuando corresponda indicar el monto de la oferta de la prestación accesorio o que el postor goza de alguna exoneración legal.

⁸ Dicho documento se tendrá en consideración en caso de empate, conforme a lo previsto en el artículo 91 del Reglamento.

El monto total de la oferta económica y los subtotales que lo componen deben ser expresados con dos (2) decimales. Los precios unitarios o tarifas pueden ser expresados con más de dos (2) decimales.

Importante

- *El órgano encargado de las contrataciones o el comité de selección, según corresponda, declara no admitidas las ofertas que no se encuentren dentro de los límites del valor referencial previstos en el numeral 28.2 del artículo 28 de la Ley.*
- *La estructura de costos, se presenta para el perfeccionamiento del contrato.*

2.3. DETERMINACIÓN DEL PUNTAJE TOTAL DE LAS OFERTAS

Una vez evaluadas las ofertas técnica y económica se procederá a determinar el puntaje total de las mismas.

El puntaje total de las ofertas es el promedio ponderado de ambas evaluaciones, obtenido de la aplicación de la siguiente fórmula:

$$PTPi = c_1 PT_i + c_2 Pe_i$$

Donde:

- PTPi = Puntaje total del postor i
PTi = Puntaje por evaluación técnica del postor i
Pei = Puntaje por evaluación económica del postor i
c₁ = Coeficiente de ponderación para la evaluación técnica.
c₂ = Coeficiente de ponderación para la evaluación económica.

Se aplicarán las siguientes ponderaciones:

- c₁ = 0.80
c₂ = 0.10

Donde: c₁ + c₂ = 1.00

2.4. REQUISITOS PARA PERFECCIONAR EL CONTRATO

El postor ganador de la buena pro debe presentar los siguientes documentos para perfeccionar el contrato:

- a) Garantía de fiel cumplimiento del contrato.
- b) Garantía de fiel cumplimiento por prestaciones accesorias, de ser el caso.
- c) Contrato de consorcio con firmas legalizadas ante Notario de cada uno de los integrantes, de ser el caso.
- d) Código de cuenta interbancaria (CCI) o, en el caso de proveedores no domiciliados, el número de su cuenta bancaria y la entidad bancaria en el exterior.
- e) Copia de la vigencia del poder del representante legal de la empresa que acredite que cuenta con facultades para perfeccionar el contrato, cuando corresponda.
- f) Copia de DNI del postor en caso de persona natural, o de su representante legal en caso de persona jurídica.

Advertencia

De acuerdo con el artículo 4 del Decreto Legislativo N° 1246, las Entidades están prohibidas de exigir a los administrados o usuarios la información que puedan obtener directamente mediante la interoperabilidad a que se refieren los artículos 2 y 3 de dicho Decreto Legislativo. En esa medida, si la Entidad es usuaria de la Plataforma de

Interoperabilidad del Estado – PIDE⁹ y siempre que el servicio web se encuentre activo en el Catálogo de Servicios de dicha plataforma, no corresponderá exigir los documentos previstos en los literales e) y f).

- g) Domicilio para efectos de la notificación durante la ejecución del contrato.
- h) Detalle de los precios unitarios de la oferta económica¹⁰.
- i) Estructura de costos de la oferta económica.
- j) Detalle del monto de la oferta económica de cada uno de los servicios de consultoría de obra que conforman el paquete¹¹.
- k) Copia de los diplomas que acrediten la formación académica requerida del personal clave, en caso que el grado o título profesional requerido no se encuentren publicados en el Registro Nacional de Grados Académicos y Títulos Profesionales a cargo de la de la Superintendencia Nacional de Educación Superior Universitaria – SUNEDU¹².
- l) Copia de (i) contratos y su respectiva conformidad o (ii) constancias o (iii) certificados o (iv) cualquier otra documentación que, de manera fehaciente demuestre la experiencia del personal clave.
- m) Copia de documentos que sustenten la propiedad, la posesión, el compromiso de compra venta o alquiler u otro documento que acredite la disponibilidad del requisito de calificación equipamiento estratégico. En el caso que el postor ganador sea un consorcio los documentos de acreditación de este requisito pueden estar a nombre del consorcio o de uno de sus integrantes¹³.

Importante

- **La Entidad debe aceptar las diferentes denominaciones utilizadas para acreditar la carrera profesional requerida, aun cuando no coincida literalmente con aquella prevista en los requisitos de calificación (por ejemplo Ingeniería Ambiental, Ingeniería en Gestión Ambiental, Ingeniería y Gestión Ambiental u otras denominaciones).**
- **Los documentos que acreditan la experiencia del personal clave deben incluir como mínimo los nombres y apellidos del personal, el cargo desempeñado, el plazo de la prestación indicando el día, mes y año de inicio y culminación, el nombre de la Entidad u organización que emite el documento, la fecha de emisión y nombres y apellidos de quien suscribe el documento.**

En caso estos documentos establezcan el plazo de la experiencia adquirida por el personal clave en meses sin especificar los días la Entidad debe considerar el mes completo.

De presentarse experiencia ejecutada paralelamente (traslape), para el cómputo del tiempo de dicha experiencia sólo se considerará una vez el periodo traslapado. No obstante, de presentarse periodos traslapados en el supervisor de obra, no se considera ninguna de las experiencias acreditadas, salvo la supervisión de obras por paquete.

Se considerará aquella experiencia que no tenga una antigüedad mayor a veinticinco (25) años anteriores a la fecha de la presentación de ofertas.

Asimismo, la Entidad debe valorar de manera integral los documentos presentados para acreditar dicha experiencia. En tal sentido, aun cuando en los documentos presentados

⁹ Para mayor información de las Entidades usuarias y del Catálogo de Servicios de la Plataforma de Interoperabilidad del Estado – PIDE ingresar al siguiente enlace <https://www.gobiernodigital.gob.pe/interoperabilidad/>

¹⁰ Incluir solo en caso de la contratación bajo el sistema a suma alzada.

¹¹ Incluir solo en caso de contrataciones por paquete.

¹² <https://enlinea.sunedu.gob.pe/>

¹³ Incluir solo en caso se haya incluido el equipamiento estratégico como requisito de calificación.

la denominación del cargo o puesto no coincida literalmente con aquella prevista en los requisitos de calificación, se deberá validar la experiencia si las actividades que realizó el profesional corresponden con la función propia del cargo o puesto requerido.

- *Cuando el postor ganador de la buena pro presenta como personal clave a profesionales que se encuentren prestando servicios como residente o supervisor en obras contratadas por la Entidad que no cuentan con recepción, procede otorgar plazo adicional para subsanar, conforme lo previsto en el literal a) del artículo 141 del Reglamento.*
- *En caso que el postor ganador de la buena pro sea un consorcio, las garantías que presente este para el perfeccionamiento del contrato, así como durante la ejecución contractual, de ser el caso, además de cumplir con las condiciones establecidas en el artículo 33 de la Ley y en el artículo 148 del Reglamento, deben consignar expresamente el nombre completo o la denominación o razón social de los integrantes del consorcio, en calidad de garantizados, de lo contrario no podrán ser aceptadas por las Entidades. No se cumple el requisito antes indicado si se consigna únicamente la denominación del consorcio, conforme lo dispuesto en la Directiva “Participación de Proveedores en Consorcio en las Contrataciones del Estado”.*
- *En los contratos de consultoría de obras que celebren las Entidades con las micro y pequeñas empresas, estas últimas pueden otorgar como garantía de fiel cumplimiento el diez por ciento (10%) del monto del contrato, porcentaje que es retenido por la Entidad durante la primera mitad del número total de pagos a realizarse, de forma prorrateada en cada pago, con cargo a ser devuelto a la finalización del mismo, conforme lo establece el numeral 149.4 del artículo 149 y el numeral 151.2 del artículo 151 del Reglamento. Para dicho efecto los postores deben encontrarse registrados en el REMYPE, consignando en la Declaración Jurada de Datos del Postor (Anexo N° 1) o en la solicitud de retención de la garantía durante el perfeccionamiento del contrato, que tienen la condición de MYPE, lo cual será verificado por la Entidad en el link <http://www2.trabajo.gob.pe/servicios-en-linea-2-2> opción consulta de empresas acreditadas en el REMYPE.*

Importante

- *Corresponde a la Entidad verificar que las garantías presentadas por el postor ganador de la buena pro cumplan con los requisitos y condiciones necesarios para su aceptación y eventual ejecución; sin perjuicio de la determinación de las responsabilidades funcionales que correspondan.*
- *De conformidad con el Reglamento Consular del Perú aprobado mediante Decreto Supremo N° 076-2005-RE para que los documentos públicos y privados extendidos en el exterior tengan validez en el Perú, deben estar legalizados por los funcionarios consulares peruanos y refrendados por el Ministerio de Relaciones Exteriores del Perú, salvo que se trate de documentos públicos emitidos en países que formen parte del Convenio de la Apostilla, en cuyo caso bastará con que estos cuenten con la Apostilla de la Haya¹⁴.*
- *La Entidad no puede exigir documentación o información adicional a la consignada en el presente numeral para el perfeccionamiento del contrato.*

2.5. PERFECCIONAMIENTO DEL CONTRATO

El contrato se perfecciona con la suscripción del documento que lo contiene. Para dicho efecto el postor ganador de la buena pro, dentro del plazo previsto en el artículo 141 del Reglamento, debe presentar la documentación requerida en **LA OFICINA DE UNIDAD DE ABASTECIMIENTO DE LA MUNICIPALIDAD DISTRITAL DE PUCACOLPA.**

¹⁴ Según lo previsto en la Opinión N° 009-2016/DTN.

2.6. FORMA DE PAGO

La Entidad realizará el pago de la contraprestación pactada a favor del contratista en:

Numero de pago	Evento	% de Pago
Primer Pago	A la presentación del Segundo Entregable : <ul style="list-style-type: none">- El expediente técnico en versión digital.- Informe favorable del supervisor-evaluador de la municipalidad distrital de Pucacolpa.- Conformidad de la Sub Gerencia de Infraestructura Desarrollo Urbano y Rural.	30% del monto contractual
Segundo Pago	A la presentación del Cuarto Entregable : <ul style="list-style-type: none">- La declaratoria de admisibilidad, en el SPP-PD.- Conformidad de la Sub Gerencia de Infraestructura Desarrollo Urbano y Rural.	40% del monto contractual
Tercer Pago	A la presentación del Quinto Entregable : <ul style="list-style-type: none">- Declaratoria de "APTO" en el SPP-PD.- El expediente técnico en versión digital y en físico (01 original + 02 copias).- Conformidad de la Sub Gerencia de Infraestructura Desarrollo Urbano y Rural.	30% del monto contractual

Para efectos del pago de las contraprestaciones ejecutadas por el contratista, la Entidad debe contar con la siguiente documentación:

- Informe del funcionario responsable del **SUB GERENCIA DE INFRAESTRUCTURA Y DESARROLLO URBANO – RURAL** emitiendo la conformidad de la prestación efectuada.
- Comprobante de pago.

Dicha documentación se debe presentar en **MESA DE PARTES DE LA MUNICIPALIDAD DISTRITAL DE PUCACOLPA**, sito en **PLAZA PRINCIPAL S/N – DISTRITO DE PUCACOLPA, PROVINCIA DE HUANTA - AYACUCHO**.

**CAPÍTULO III
REQUERIMIENTO**

TÉRMINOS DE REFERENCIA

SERVICIO DE CONSULTORIA PARA LA REFORMULACIÓN DE EXPEDIENTE TECNICO DEL PROYECTO: “CREACIÓN DEL CAMINO VECINAL EN EL TRAMO PALOMA ALEGRE – LA LIBERTAD – TOTORA - SAN LUIS DE LUICHUPATA - SACHABAMBA DEL DISTRITO DE PUCACOLPA - PROVINCIA DE HUANTA -DEPARTAMENTO DE AYACUCHO”, CON CÓDIGO ÚNICO DE INVERSIONES N° 2462069.

I. CONSIDERACIONES GENERALES

1. ENTIDAD CONVOCANTE

Municipalidad Distrital de Pucacolpa

2. ÁREA USUARIA

Sub Gerencia de Infraestructura y Desarrollo Urbano Rural, de la Municipalidad Distrital de Pucacolpa

3. FINALIDAD PÚBLICA

La Municipalidad Distrital de Pucacolpa, representan al vecindario, promueven la adecuada prestación de los servicios públicos locales y el desarrollo integral, sostenible y armónico de su circunscripción. Además, en armonía con la legislación vigente y con los planes y programas nacionales, normar, ejecutar, administrar, promover y controlar según corresponda, en los siguientes ámbitos de competencia:

- a. Organización del espacio físico - Uso del suelo
- b. Servicios públicos locales
 - ✓ Saneamiento ambiental, salubridad y salud.
 - ✓ Tránsito, circulación y transporte público.
 - ✓ Educación, cultura, deporte y recreación.
 - ✓ Programas sociales, defensa y promoción de derechos ciudadanos.
 - ✓ Seguridad ciudadana.
 - ✓ Abastecimiento y comercialización de productos y servicios.
 - ✓ Otros.
- c. Protección y conservación del ambiente
- d. En materia de desarrollo y economía local
- e. En materia de participación vecinal
- f. En materia de servicios sociales locales
- g. Prevención, rehabilitación y lucha contra el consumo de drogas

La Municipalidad Distrital de Pucacolpa, en el marco de las políticas nacionales, sectoriales, para contribuir al desarrollo integral y sostenible de su localidad, tiene la responsabilidad de gestionar y viabilizar la ejecución de Proyectos y/u obras de interés prioritario del Distrito, enmarcado en Proyecto Especial de Infraestructura de Transporte Descentralizado (PROVIAS DESCENTRALIZADO), es una Unidad Ejecutora del Ministerio de Transportes y Comunicaciones adscrito al Despacho Viceministerial de Transportes, encargada de las actividades de preparación, gestión, administración y de ser el caso ejecución de proyectos y programas de infraestructura de transporte departamental y rural en sus distintos modos; así como el desarrollo y fortalecimiento de capacidades institucionales para la gestión descentralizada del transporte departamental y rural.

El Proyecto Especial de Infraestructura de Transporte Descentralizado – PROVIAS DESCENTRALIZADO fue creado por fusión de PROVÍAS DEPARTAMENTAL y PROVÍAS RURAL bajo la modalidad de fusión por absorción, mediante Decreto Supremo N°029-2006-MTC del 12 de agosto de 2006.

4. ANTECEDENTES

Del estudio de Pre Inversión a nivel de FICHA TÉCNICA ESTÁNDAR, fue viabilizado el 23/10/2019. A la fecha se encuentra en estado ACTIVO Y VIABLE, con un monto viable de S/. 32,429,163.27 soles.

A la fecha no se cuenta con una vía que integre las localidades de PALOMA ALEGRE – LA LIBERTAD – TOTORA - SAN LUIS DE LUICHUPATA – SACHABAMBA, que nos permitan cerrar brechas en accesibilidad y transitabilidad, consiste en:

El proyecto propone construcción de infraestructura de pavimento de la siguiente manera: Apertura de 27+968 Km. De carretera a nivel de Camino Vecinal, de ancho de sección de la vía a 4.00 m. disminución de pendientes máximas, ampliación de radios do curvas, colocación de una capa de afirmado granular en un ancho de 4.00 m y 15 cm de espesor, nivelación y compactación de las sub rasante, transporte de materiales y reposición de daños ambientales. COMPONENTE 2: Existencia de Obras de Arte y Drenaje (06 alcantarillas de concreto ciclópeo). Badenes (de 4m (15), 5m (02), 6m (36), 8m (05) Badenes de Concreto Ciclópeo F'c = 140 Kg/cm²). Cunetas (Se plantea la ejecución de cunetas triangulares de 0.50x0.30 m, de acuerdo a las normas respectivas). Puente (Se considera la construcción de L=15m (01), puente L=10m (03) de luz de Concreto Ciclópeo F'c = 175 Kg/cm²). Muro de Contención. COMPONENTE 3: Existencia de Señalización vial (Señales reglamentarias, señales Informativos. Señales Preventivas y Postes kilométricos). COMPONENTE 4: Existencia de Personal Capacitada para la Operación Y Mantenimiento (Capacitación en operación y mantenimiento, Organización De La Gestión para la O&M vial, sistemas De Operación Y Mantenimiento vial y Sensibilización en Operación de la infraestructura vial).

5. OBJETIVOS DE LA CONTRATACIÓN

Objetivo general

Contar con un Expediente Técnico con la conformidad en “Calidad Técnica” y declaratoria “APTA” en el Sistema de Priorización de Proyectos - SPP, por el Ministerio de transportes y comunicaciones, enmarcado dentro de PROVIAS DESCENTRALIZADO, dicho expediente técnico debe cerrar brechas que solucione los problemas de accesibilidad a las localidades de PALOMA ALEGRE – LA LIBERTAD – TOTORA - SAN LUIS DE LUICHUPATA – SACHABAMBA , del Distrito de Pucacolpa - Provincia de Huanta - Departamento de Ayacucho.

Objetivo específico

- ✓ Establecer las condiciones técnicas y económicas, sobre las cuales se enmarcarán los servicios para la formulación del Expediente Técnico.
- ✓ Contar con un estudio técnico a detalle para la buena ejecución del proyecto.

6. MARCO NORMATIVO

- a. Ley N° 27444, Ley del Procedimiento Administrativo General, y modificatorias.
- b. Ley N° 27972, Ley Orgánica de Municipalidades.
- c. Ley N° 31638, Ley de presupuesto del sector público para el año fiscal 2023.
- d. Ley N° 30225, Ley de Contrataciones del Estado y Reglamento, y modificatorias.
- e. Decreto Legislativo N° 1252, que creó el Sistema Nacional de Programación Multianual y gestión de Inversiones.
- f. Decreto Supremo N° 284-2018-EF que aprueba el Reglamento del Decreto Legislativo N° 1252, Decreto Legislativo que crea el Sistema Nacional de Programación Multianual y Gestión de Inversiones.
- g. Decreto Supremo N° 242-2018-EF, aprueba el Texto Único Ordenado del Decreto Legislativo N° 1252, Decreto Legislativo que crea el Sistema Nacional de Programación Multianual y Gestión de Inversiones.
- h. Directiva N° 001-2019-EF/63.01, Directiva General del Sistema Nacional de Programación Multianual y Gestión de Inversiones.
- i. Resolución Directoral N° 006-2020-EF/63.01, Modifican la Directiva N° 001-2019-EF/63.01, Directiva General del Sistema Nacional de Programación Multianual y Gestión de Inversiones.
- j. Decreto Supremo N° 054-2013-PCM, Aprueban disposiciones especiales para ejecución de procedimientos administrativos de autorizaciones y/o certificados para proyectos de inversión en el ámbito del territorio nacional.
- k. Decreto Supremo N.° 003-2014-MC, Aprobación del Reglamento de Intervenciones Arqueológicas Apruébese el Reglamento de Intervenciones Arqueológicas.
- l. Ley N° 27446 Ley del Sistema Nacional de Evaluación del Impacto Ambiental y su Reglamento.
- m. Decreto Supremo N° 019-2009-MINAM, Reglamento de la Ley 27446 del Sistema Nacional de Evaluación del Impacto Ambiental.
- n. Ley N° 29664, Ley que crea el Sistema Nacional de Gestión del Riesgo de Desastres (SINAGERD).
- o. Decreto Legislativo N° 147, Ley del servicio nacional de capacitación para la industria de la construcción.
- p. Decreto Supremo N° 011-2019-TR, Aprueba el Reglamento de Seguridad y Salud en el Trabajo para el Sector Construcción.
- q. Norma Técnica G.050, Seguridad durante la construcción.
- r. Resolución Ministerial N° 224-2020-TR, Disponen la publicación del documento denominado “Convención Colectiva de Trabajo – Acta Final de Negociación Colectiva en Construcción Civil 2020-2021”.
- s. Resolución Ministerial N° 900-2018 MTC/01.02, Aprueba los "Requisitos de Admisibilidad y Criterios de Evaluación y Calidad Técnica para priorizar la asignación de

- recursos para el financiamiento de Proyectos de Inversión nuevos en infraestructura vial departamental y vecinal".
- t. Resolución Directoral N° 388-2018-MTC/21, aprueba la "Directiva para la Aplicación de los Requisitos de Admisibilidad y los Criterios de Evaluación y Calidad Técnica para la Priorización de Recursos para el Financiamiento de Nuevos Proyectos de Inversión de Infraestructura Vial, Departamental y Vecinal".
 - u. Resolución Directoral N° 166-2021-MTC/21, aprueba la modificación de la Directiva N° 7-2018-MTC/21, denominada "Directiva para la Aplicación de los Requisitos de Admisibilidad y los Criterios de Evaluación y Calidad Técnica para la Priorización de Recursos para el Financiamiento de Nuevos Proyectos de Inversión de Infraestructura Vial, Departamental y Vecinal".
 - v. Decreto Supremo N° 017-2007-MTC, que aprueba el Reglamento de Jerarquización Vial.
 - w. Decreto supremo N° 011-2016-MTC, que aprueba la actualización del Clasificador de Rutas del Sistema Nacional de Carreteras – SINAC.
 - x. Resolución Directoral N° 03-2018-MTC/14, aprueba el Manual de Carreteras: Diseño Geométrico DG-2018.
 - y. Resolución Directoral N° 10-2014-MTC/14, aprueba el Manual de Carreteras: Suelos Geología, Geotecnia y Pavimentos, Sección Suelos y pavimentos.
 - z. Resolución Directoral N° 09-2014-MTC/14 incorporación de parte IV Resolución Directoral N° 22-2015-MTC/14, aprueba el Manual de Inventarios Viales.
 - aa. Resolución Directoral N° 08-2014-MTC/14 incorporación de parte IV Resolución Directoral N° 05-2016-MTC/14, aprueba el Manual de Carreteras: Mantenimiento o Conservación Vial.
 - bb. Resolución Directoral N° 22-2013-MTC/14, aprueba el Manual de Carreteras: Especificaciones Técnicas Generales Para Construcción.
 - cc. Resolución Directoral N° 08-2014-MTC/14, aprueba el Manual de Carreteras: Hidrología, Hidráulica y Drenaje.
 - dd. Resolución Directoral N° 18-2016-MTC/14, aprueba el Manual de Ensayo de Materiales.
 - ee. Resolución Directoral N° 16-2016-MTC/14, aprueba el Manual de Dispositivos de Control de Tránsito Automotor Para Calles y Carreteras.
 - ff. Resolución Directoral N° 36-2016-MTC/14, aprueba el Manual de Carreteras: Túneles, Muros y Obras Complementaria.
 - gg. Resolución Directoral N° 05-2017-MTC/14, aprueba el Manual de Seguridad Vial.
 - hh. Resolución Directoral N° 03-2015-MTC/14, aprueba el Documento Técnico: Soluciones Básicas en Carreteras No Pavimentadas.
 - ii. Resolución Directoral N° 05-2014-MTC/14, aprueba los "Requisitos para la Autorización de Uso del Derecho de Vía de las Carreteras de la Red Vial Nacional de Competencia del Ministerio de Transportes y Comunicaciones".
 - jj. Resolución Directoral N° 02-2018-MTC/14, aprueba el "Glosario de Términos de Uso Frecuente en los Proyectos de Infraestructura Vial".
 - kk. Resolución Directoral N° 02-2013-MTC/14, aprueba las "Especificaciones Técnicas de Pinturas Para Obras Viales".
 - ll. Resolución Ministerial N° 404-2011-MTC/02, Establecen disposiciones para la demarcación y señalización del derecho de vía de las carreteras del Sistema Nacional de Carreteras - SINAC.
 - mm. Resolución Directoral N° 25-2009-MTC/14, aprueba la Directiva N° 004-2009-MTC/14 - "Directiva de seguridad e higiene industrial y gestión ambiental de la dirección de equipo mecánico de la dirección general de caminos y ferrocarriles".
 - nn. Resolución Ministerial N° 824-2008-MTC/02, aprueba la Directiva "Sistema de Contención de Vehículos Tipo Barreras de Seguridad".
 - oo. Resolución Directoral N° 23-2008-MTC/14, aprueba la Directiva N° 005-2005-MTC/14 - "Funciones de la Supervisión en Obras de Infraestructura Vial".
 - pp. Resolución Directoral N° 73-2005-MTC/14, aprueba la Directiva N° 007-2005-MTC/14 - "Evaluación de la aplicabilidad de estabilizadores de suelos".

7. UBICACIÓN DE LA INTERVENCIÓN

Departamento : Ayacucho

Provincia : Huanta

Distrito : Pucacolpa.

Localidad : Paloma Alegre, San Luis de Luichupata, La Libertad y Sachabamba

REPÚBLICA DEL PERÚ DEPARTAMENTO DE AYACUCHO

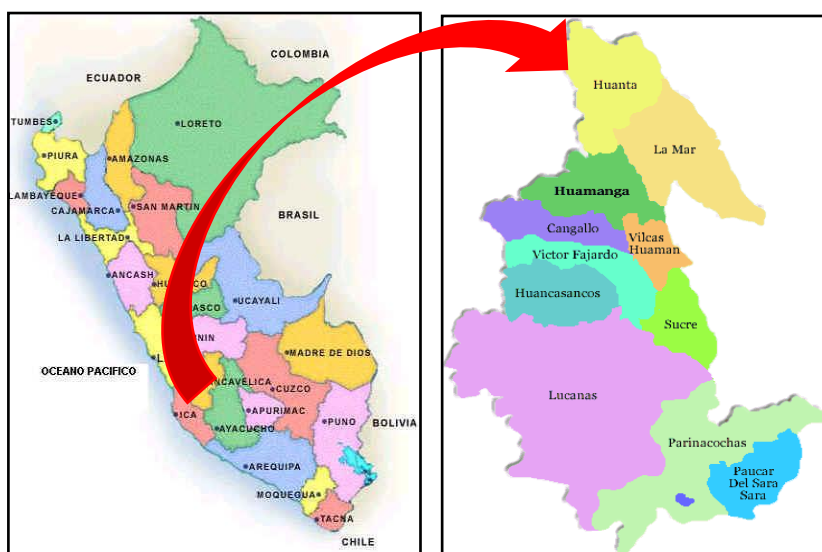

PROVINCIA DE HUANTA



DISTRITO DE PUCACOLPA

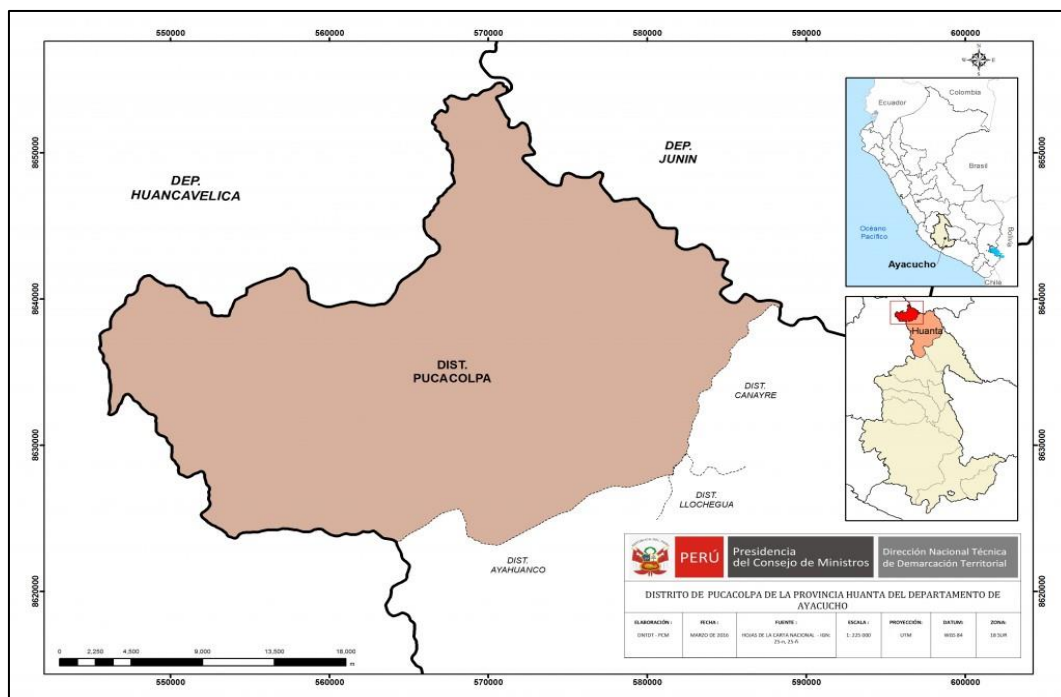

CENTROS POBLADOS A INTERVENIR



8. MARCO INSTITUCIONAL

Son dos (02) las entidades públicas vinculadas a la elaboración del Expediente Técnico:

Municipalidad Distrital de Pucacolpa. Es un órgano de gobierno local con las atribuciones, competencias y funciones que le asigna la Constitución Política del Perú. la Ley N° 27972. Ley Orgánica de Municipalidades. y la Ley N° 27783, Ley de Bases de la Descentralización.

La Municipalidad es el órgano de gobierno promotor del desarrollo local. en coordinación y asociación con los niveles de Gobierno Nacional y Regional, a cuyo efecto la Ley dispone el ejercicio de competencias compartidas para el logro de sus objetivos. evitando la duplicidad. superposición e interferencia de funciones con criterio de concurrencia preeminencia del interés público. Las relaciones entre los tres niveles de gobierno deben ser de cooperación y coordinación sobre la base del principio de subsidiariedad dispuesto por Ley.

Las Municipalidades en el marco de sus competencias y de conformidad con el artículo 195 de la Constitución Política del Perú, promueven el desarrollo y la economía local y la prestación de los servicios públicos de su responsabilidad en armonía con las políticas y planes nacionales y regionales de desarrollo: asimismo planifican el desarrollo urbano y rural de sus circunscripciones. incluyendo la zonificación. urbanismo y el acondicionamiento territorial.

Ministerio de Transportes y Comunicaciones: (PROVIAS DESCENTRALIZADO) PROVIAS DESCENTRALIZADO es una Unidad Ejecutora del Ministerio de Transportes y Comunicaciones adscrito al Despacho Viceministerial de Transportes, encargada de las actividades de preparación, gestión, administración y de ser el caso ejecución de proyectos y programas de infraestructura de transporte departamental y rural en sus distintos modos; así como el desarrollo y fortalecimiento de capacidades institucionales para la gestión descentralizada del transporte departamental y rural.

El Proyecto Especial de Infraestructura de Transporte Descentralizado – PROVIAS DESCENTRALIZADO fue creado por fusión de PROVÍAS DEPARTAMENTAL y PROVÍAS RURAL bajo la modalidad de fusión por absorción, mediante Decreto Supremo N°029-2006-MTC del 12 de agosto de 2006.

Proyecto Especial de Infraestructura de Transporte Descentralizado (PROVIAS Descentralizado) es una entidad adscrita al Ministerio de Transportes y Comunicaciones.

9. RESPONSABILIDAD DEL CONSULTOR

Según el artículo 40 de la Ley de Contrataciones con el Estado; en los contratos de consultoría para elaborar los expedientes técnicos de obra, la responsabilidad del contratista por errores, deficiencias o por vicios ocultos puede ser reclamada por la Entidad por un plazo no menor de tres (3) años después de la conformidad de obra otorgada por la Entidad.

ALCANCES Y CONSIDERACIONES

9.1 Coordinaciones Iniciales

Esta actividad consistirá el diagnóstico técnico y social, que permitirá solucionar posibles problemas al inicio de las actividades de la reformulación del Expediente técnico.

Se identificará a los actores parte de la presente consultoría y coordinará con cada una de ellas, a fin de programar las actividades para el desarrollo de la consultoría y contingencias no previstas, para tal fin, la municipalidad facilitará las coordinaciones correspondientes.

9.2 Reconocimiento del área de estudio y recopilación de información

Reconocimiento del terreno a fin de verificar in situ la realidad de la problemática, se deberá efectuar un minucioso recorrido de la zona donde se encuentra la misma. En este reconocimiento, comprobaremos cualquier modificación que se haya presentado en el área del proyecto respecto de la información existente, cambios en la topografía o cualquier otra característica física del área del Proyecto.

Se recopilará y revisará toda la documentación e información existente que esté relacionado con el Proyecto que se va a desarrollar, teniendo como base para la elaboración, el estudio elaborado en la etapa de Pre inversión para el proyecto, teniendo en consideración el marco normativo vigente.

9.3 Plan de trabajo

El Consultor desarrollará un plan de trabajo de las actividades que logre las metas y objetivos trazados, considerando los plazos establecidos por la entidad, adjuntando el cronograma en diagramas de PERT y Gantt en Microsoft Project, en el que deberá consignar todos los procedimientos y etapas del expediente técnico, desde la elaboración de los estudios básicos hasta la aprobación del expediente técnico en SPP y su posterior liquidación de contrato. En ello también, brindará el directorio de todo el equipo que participa en la consultoría (jefe de proyecto, especialistas, asistentes, topógrafos, etc.).

9.4 Estudios básicos

El consultor deberá desarrollar todos los estudios básicos indicados: Estudio topográfico, estudios de suelos, estudio de Canteras y Fuentes de agua, Estudio de Hidrología e Hidráulica, Geología y Geotécnica (incluye estabilidad de taludes), Seguridad Vial y señalización, Inventario vial, evaluación de riesgos ante desastres naturales, etc., teniendo en consideración el marco normativo vigente.

9.5 Desarrollo del proyecto (gabinete)

El consultor deberá elaborar el expediente técnico con el equipo de profesionales especialistas propuestos, de acuerdo al contenido y de acuerdo a la normativa vigente y las consideraciones del sector.

9.6 Procedimientos en SPP-PROVIAS DESCENTRALIZADO

Se desarrollará en función a la Resolución Ministerial N° 900-2018 MTC/01.02, que aprueba “requisitos de admisibilidad y criterios de admisibilidad y criterios de evaluación y calidad técnica para priorizar la asignación de recursos para el financiamiento de proyectos de inversión nuevos en infraestructura vial departamental y vecinal”, y Resolución Directoral N° 388-2018-MTC/21, que aprueba la Directiva N° 7-2018-MTC/21 denominada “Directiva para la aplicación de los recursos de admisibilidad y los criterios de evaluación y calidad técnica para la priorización de recursos para el financiamiento de nuevos proyectos de inversión de infraestructura vial departamental y vecinal”, Resolución Directoral N° 0166-2021-MTC/21, que aprueba la “Directiva para la aplicación de los requisitos de admisibilidad y los criterios de evaluación y calidad técnica para la priorización de recursos para el financiamiento de nuevos proyectos de inversión de infraestructura vial, departamental y vecinal”, en las diferentes etapas: admisibilidad, evaluación y calidad técnica.

9.7 Subsanción de observaciones

De existir observaciones al Expediente Técnico presentado, se le dará al consultor un plazo prudencial en función a su complejidad para realizar el levantamiento y subsanaciones requeridas. Dicho plazo no podrá ser menor a cinco (05) días ni mayor a Veinte (20) días calendario, se contará a partir de la recepción de las observaciones por parte del consultor, este plazo otorgado no implica aplicación de penalidad.

9.8 Informes mensuales

Presentará informes mensuales del avance de la consultoría, para el llenado del Formato N° 12-B Seguimiento a la ejecución de inversiones, cuyo plazo máximo es de cinco (5) días calendario contados del primer día hábil del mes siguiente del informe mensual.

9.9 Liquidación de contrato

Una vez realizado el último pago el consultor solicitara a la entidad la emisión de los comprobantes de pago con todo el acervo documentario para la liquidación de contrato de consultoría de obra (expediente técnico), y este debe ser aprobado mediante acto resolutivo por la Municipalidad Distrital de Pucacolpa y su posterior emisión de la conformidad de servicio, a solicitud del consultor.

10. CONTENIDO DEL EXPEDIENTE TÉCNICO

El contenido del expediente tecnico será el dispuesto en la Resolución Directoral N° 166-2021-MTC/21, aprueba la modificación de la Directiva N° 7-2018-MTC/21, denominada "Directiva para la Aplicación de los Requisitos de Admisibilidad y los Criterios de Evaluación y Calidad Técnica para la Priorización de Recursos para el Financiamiento de Nuevos Proyectos de Inversión de Infraestructura Vial, Departamental y Vecinal", según la estructura siguiente:

ÍTEM	CONTENIDO MÍNIMO DEL EXPEDIENTE TÉCNICO
1	Caratula e índice
2	Formato 8A — INVIERTE.PE
3	Resumen Ejecutivo
4	Memoria Descriptiva
5	Metrados
5.1	Resumen de metrados
5.2	Metrados a detalle para todos los componentes
6	Análisis de precios unitarios
6.1	Análisis de costos unitarios
6.2	Análisis de costos unitarios - subpartidas
7	Presupuesto
7.1	Memoria de costos y bases para el cálculo
7.2	Presupuesto analítico del proyecto
7.3	Resumen de Presupuesto
7.4	Presupuesto por componentes de obra
7.5	Detalle de gastos generales
7.6	Detalle de gastos de supervisión
7.7	Detalle de gastos de expediente técnico
7.8	Detalle de otros gastos
7.9	Relación general de recursos
7.10	Costo de Mano de obra
7.11	Costo de Materiales
7.12	Costo de Alquiler de equipo
7.13	Relación de equipo mínimo
7.14	Distancias medias
7.15	Rendimiento de transporte
7.16	Cálculo de flete y movilización
7.17	Cotización de insumos y cuadro comparativo de precios

8	Fórmulas polinómicas
8.1	Agrupamiento para cada fórmula polinómica
8.2	Fórmula polinómica (las que sean necesarias)
9	Cronogramas
9.1	Diagrama de Gant
9.2	Programación PERT/CPM
9.3	Cronograma valorizado de ejecución de obra.
9.4	Cronograma de adquisición de materiales.
9.5	Cronograma de utilización de equipo.
9.6	Cronograma de desembolso económico.
10	Especificaciones Técnicas
11	Estudios de ingeniería Básica
11.1	Tráfico
11.2	Topografía
11.3	Suelos, Canteras y Fuentes de agua
11.4	Hidrología e Hidráulica
11.5	Geología y Geotécnica (incluye estabilidad de taludes)
11.6	Seguridad Vial y señalización
11.7	Inventario vial
12	Diseños
12.1	Geométricos
12.2	Pavimentos
12.3	Estructurales
12.4	Drenaje
12.5	Seguridad Vial y señalización
13	Plan de Mantenimiento o Conservación
14	Estudios Socio Ambientales
14.1	Estudios de impacto ambiental y social

15	ESTUDIO DE EVALUACIÓN DE RIESGOS (RESOLUCIÓN MINISTERIAL N° 334-2012-PCM, .- Lineamientos Técnicos del Proceso de Estimación del Riesgo de Desastres) – RESOLUCIÓN JEFATURAL N°112-2014-CENEPRED/J
16	Planos
16.1	Índice de Planos
16.2	Plano de Ubicación y localización
16.3	Plano topográfico
16.4	Plano Clave
16.5	Plano de secciones tipo
16.6	Plano de planta y perfil
16.7	Plano de secciones transversales
16.8	Plano de obras de arte, drenaje y complementarias
16.9	Plano de ubicación de canteras, puntos de agua y depósitos de material excedente, campamentos, patio de máquinas, estabilización de taludes.
16.10	Plano de demoliciones y desmontajes, de interferencias y obstrucciones
16.11	Plano de pases provisionales a nivel del diseño geométrico
16.12	Plano de obras de defensas ribereñas y de protección
16.13	Plano de sistema de drenaje
16.14	Plano geológico-Geotécnico-Geodinámico
16.15	Plano geológico-Geotécnico específico y de detalle para caso de puentes
16.16	Planos de Puentes
16.17	Planos de obras de control y protección de procesos de geodinámica externa
16.18	Planos de diagrama de masas
16.19	Planos de señalización y seguridad vial
16.20	Cartel de obra (según modelo típico)
17	Panel fotográfico
17.1	Fotografías con su respectiva leyenda
18	Anexos
18.1	Certificación Ambiental

18.2	Certificado de Inexistencia de Restos Arqueológicos - CIRA (De corresponder trazo de la vía, botaderos, canteras)
18.3	Documentos que garanticen la Disponibilidad de Terreno
18.4	Documentos que garanticen la Disponibilidad de Canteras
18.5	Resolución de Aprobación del Expediente Técnico
19	Gestión de Riesgos en la Planificación de la Ejecución de Obras
19.1	Información de acuerdo al ítem de Gestión de Riesgos en la planificación de la ejecución de obras junto a los anexos según la Directiva N°012-2017-OSCE/CD y Decreto Supremo N°056-2017-EF
20	Otros

Nota:

El consultor en función a la evaluación podrá ampliar el contenido del expediente técnico.

11. OBLIGACIONES DEL CONSULTOR

- a. Cumplir con el contrato de Consultoría.
- b. Asesorar a la entidad con respecto a la documentación requerida de competencia de la municipalidad distrital de Pucacolpa.
- c. Coordinar permanentemente con la Sub Gerencia de Infraestructura Desarrollo Urbano y Rural.
- d. Verificar las notificaciones que se realiza a través del SPP-PROVIAS DESCENTRALIZADO.
- e. Sociabilizar el proyecto con los beneficiarios.
- f. Brindar toda la información solicitada y coordinación permanente por el supervisor y evaluador del expediente técnico designado por la entidad.
- g. Realizar la liquidación técnica - financiera de la consultoría de elaboración del expediente técnico.
- h. Responsabilizarse de manera exclusiva y excluyente, en el campo administrativo, civil y penal; por los resultados que obtenga y las fallas que pueda ocurrir en la ejecución física de la obra y la presente consultoría.
- i. Informarse oportunamente sobre la normatividad técnica y reglamento vigente, aplicable al objeto de la Elaboración Del Expediente Técnico.
- j. Cumplir con los plazos de presentación de los entregables del expediente técnico.
- k. Hacerse cargo en la etapa de evaluación y absolver las observaciones en los plazos previstos, dadas por la municipalidad y en las diferentes etapas de evaluación en el Sistema de Priorización de Proyectos - SPP, por el Ministerio de transportes y comunicaciones, enmarcado dentro de PROVIAS DESCENTRALIZADO.
- l. Disponer y cumplir con la participación del plantel profesional clave y personal complementario, para la acreditación ante PROVIAS DESCENTRALIZADO, en las diferentes etapas de formulación del expediente técnico.
- m. Llevar de manera ordenada todos los cargos de los documentos emitidos y recibidos por parte de la municipalidad distrital de Pucacolpa.
- n. Presentar informes mensuales del avance de la consultoría, para el llenado del Formato N° 12-B Seguimiento a la ejecución de inversiones.
- o. Verificar el correo electrónico brindado por el consultor, a fin de revisar las notificaciones de la Municipalidad Distrital de Pucacolpa.

12. OBLIGACIONES DE LA ENTIDAD

- a. Designar un supervisor - evaluador (especialista), durante todo el proceso de la presente consultoría.
- b. Gestionar para el reconocimiento de la ruta provisional, e incluir el proyecto en el plan vial provincial.
- c. Remitir al consultor Versión física y digital del estudio de pre inversión.
- d. Proveer la clave del Sistema de Priorización de Proyectos - SPP para el acceso y registro del expediente técnico.
- e. Proporcionar los siguientes documentos: PEI, POI, PDC, además, de toda documentación requerida por el consultor.
- f. Verificar y cerrar posibles duplicidades de inversión.
- g. Comunicar y hacer las convocatorias para las reuniones con los beneficiarios del proyecto.
- h. Promover y desarrollar un buen clima de trabajo entre el Consultor, PROVIAS DESCENTRALIZADO y los beneficiarios del proyecto.
- i. Brindar a solicitud del consultor los comprobantes de pago de la consultoría del expediente técnico.
- j. Emitir a solicitud del consultor la constancia de prestación de consultoría de obra.

13. SUPERVISIÓN Y EVALUACIÓN DEL EXPEDIENTE TÉCNICO

Primera instancia. – Inicia con la suscripción del contrato y finaliza a la aprobación del expediente técnico mediante acto resolutivo, estará a cargo por la municipalidad distrital de Pucacolpa, a través de un supervisor - evaluador (especialista) designado por la entidad.

Segunda instancia. – Inicia posterior a la culminación de la primera instancia con el registro de las solicitudes de financiamiento, admisibilidad, evaluación y calidad técnica hasta el estado “APTO”, y listo la solicitud de financiamiento. Estará a cargo del Ministerio de Transportes y Comunicaciones, PROVIAS DESCENTRALIZADO, en el SPP-PROVIAS DESCENTRALIZADO, a través de un Evaluador designado.

14. PROCEDIMIENTOS Y PLAZO DE LA CONSULTORÍA

Los procedimientos y plazos son los establecidos en la **Directiva N° 7-2018-MTC/21**, y complementados en el cuadro siguiente:

Entregables	Evento	Plazo
Primer entregable	El consultor entregará: - Plan de trabajo.	Hasta los 15 días calendarios, computados desde el día siguiente de la suscripción del contrato.
Segundo Entregable	El consultor entregará: - El expediente técnico en versión digital.	Hasta los 180 días calendarios, computados desde el día siguiente de la suscripción del contrato.
Tercer Entregable	El consultor presentará a través del SPP-PD:	Hasta los 20 días calendarios, computados desde el día

	- Registro de Solicitud de Asistencia Técnica.	siguiente de la aprobación del expediente técnico.
Cuarto Entregable	Una vez que se encuentre en estado de “Admisible”. El consultor entregará: - Declaratoria de Admisibilidad otorgado por el responsable zonal a través del SPP-PD del Ministerio de Transportes y Comunicaciones.	Hasta los 15 días calendarios, computados desde el día siguiente de haberse declarado “Admisible”.
Quinto Entregable	Una vez que se registra la declaratoria de “APTO”. El consultor entregará: - El expediente técnico en versión digital y en físico (01 original + 02 copias).	Hasta los 20 días calendarios, computados desde el día siguiente de haberse declarado “APTO”.
Sexto Entregable	Una vez realizado el último pago al consultor, este presentará la liquidación de contrato del expediente técnico.	Hasta los 30 días calendarios, computados desde el último pago de la consultoría.

PLAZO DE CONSULTORÍA

El plazo total para la elaboración del expediente técnico es de Quinientos setenta (570) días calendarios que se computarán a partir del día siguiente de la firma del contrato, bajo el siguiente cronograma:

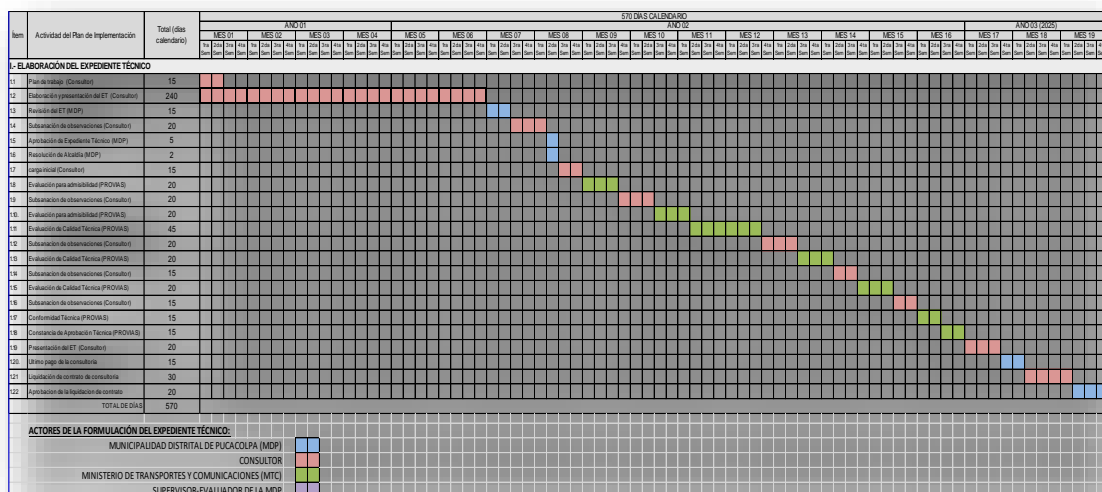

Nota:

Los plazos que se computa en la segunda instancia (SPP-PD, a través de un evaluador de la unidad zonal), será lo dispuesto en la Directoral N° 166-2021-MTC/21, en caso de excederse y bajo la responsabilidad del consultor se aplicaran penalidades por mora.

El plazo de trámites que demoran en entidades terceras por su propia naturaleza no afecta en penalidades al consultor y no será contabilizado como plazo contractual por la entidad. previo informe técnico sustentatorios mediante el plan de trabajo y documentos, con a cargo a ser evaluados por el supervisor - evaluador y la Sub Gerencia de Infraestructura Desarrollo Urbano y Rural.

15. FORMA DE PRESENTACIÓN DE LOS ENTREGABLES:

Primer entregable

Plan de trabajo: en versión digital, parte textual en PDF o WORD, el cronograma en diagramas de PERT y Gantt en Microsoft Project.

Para permitir al supervisor – evaluador, beneficiarios (comité pro gestión del proyecto), Evaluador de la unidad zonal, y representantes de la municipalidad distrital de Pucacolpa, hacer el seguimiento de las tareas y el estado del proyecto.

Segundo entregable

El expediente técnico: en versión digital, conteniendo los archivos primigenios y editables, serán desarrollados en programas de Microsoft Word para textos, Microsoft Excel para hojas de cálculo, Microsoft Project para la programación, AutoCAD para planos, costos y presupuestos en S10, RW7, Delphin Express para los análisis de costos y presupuestos, etc. Así mismo, en formato PDF.

Para ser evaluado por la entidad para su aprobación y/o generación de observaciones conforme determine el supervisor - evaluador de la entidad, para posterior a ello se genere la resolución de aprobación del expediente técnico.

Tercer Entregable

El consultor presentará a través del SPP-PD:

- Registro de Solicitud de Asistencia Técnica, y la carga completa del expediente técnico.

Cuarto Entregable

Declaratoria de Admisibilidad otorgado por el responsable zonal a través del SPP-PD del Ministerio de Transportes y Comunicaciones.

Quinto Entregable

El expediente técnico:

En versión digital, conteniendo los archivos primigenios y editables, serán desarrollados en programas de Microsoft Word para textos, Microsoft Excel para hojas de cálculo, Microsoft Project para la programación, AutoCAD para planos, costos y presupuestos

en S10 o RW7 o Delphin Express para los análisis de costos y presupuestos, etc. Así mismo, en formato PDF.

El expediente técnico que haya obtenido la constancia de aprobación técnica “APTO” debe ser impreso y firmado por todos los profesionales declarados como responsables en la elaboración del expediente técnico, se presentará 01 juego original + 02 copias, presentados en archivadores de palanca de lomo ancho. Cada archivador deberá considerar una carátula en la parte frontal y en lomo del mismo, para una rápida verificación. Se recomienda que dichas carátulas, deberán indicar como mínimo, lo siguiente:



Sexto Entregable

Liquidación de contrato de consultoría de obra:

Se presentará en mérito al Artículo 170. Liquidación del Contrato de Consultoría de Obra, del Reglamento de la Ley de Contrataciones del Estado. Para ello, presentará la liquidación de contrato en formato impreso 01 original y versión digital.

16. VALOR REFERENCIAL DE LA CONSULTORÍA

El valor referencial es de S/. 298,800.00 (Doscientos noventa y ocho mil ochocientos con 00/100 Soles). Este precio considera Gastos Generales, Utilidad y el Impuesto General a las ventas (IGV) como cualquier otro concepto que pueda incidir en el costo de la consultoría, Conforme al desarrollo del siguiente detalle de actividades previstas.

ÍTEM	DESCRIPCIÓN	UND	CANT.	C.U.	SUB TOTAL
1.0	EQUIPO TECNICO				S/.106,800.00
1.1	Personal Clave				
1.1.1	Jefe de Proyecto: Ing. Civil o Ing. Minas	mes	8.00	6,000.00	S/.48,000.00
1.1.2	Especialista en Diseño Vial: Ing. Civil	mes	2.00	5,000.00	S/.10,000.00
1.1.3	Especialista en Metrados, Costos y Presupuestos: Ing. Civil	mes	2.00	5,000.00	S/.10,000.00
1.1.4	Especialista en Suelos y Canteras: Ing. Civil o Geólogo	mes	2.00	5,000.00	S/.10,000.00
1.1.5	Especialista en estudio Hidrológico: Ing. Civil o Ing Agrícola	mes	2.00	5,000.00	S/.10,000.00
1.1.6	Especialista en Estructuras y Obras de Arte: Ing. Civil	mes	2.00	5,000.00	S/.10,000.00
1.2	Personal Tecnico Complementario				
1.2.1	Cadista	mes	2.00	2,500.00	S/.5,000.00
1.2.2	Topógrafo	mes	1.00	3,000.00	S/.3,000.00
1.2.3	ayudante de topógrafo (02)	mes	0.40	2,000.00	S/.800.00
2.0	ESTUDIOS BÁSICOS				S/.104,800.00
2.1	Estudio topográfico y geodésico	gbl	1	32,000.00	S/.32,000.00
2.2	Estudio de Suelos, Canteras y Fuentes de agua	gbl	1	22,000.00	S/.22,000.00
2.3	Estudio de Hidrología e Hidráulica	gbl	1	4,500.00	S/.4,500.00
2.4	Estudio de Geología y Geotécnica (incluye estabilidad de taludes)	gbl	1	3,500.00	S/.3,500.00
2.5	Estudio de Seguridad Vial y señalización	gbl	1	3,500.00	S/.3,500.00
2.6	Estudios de impacto ambiental y social	gbl	1	28,500.00	S/.28,500.00
2.7	Estudio de evaluación de riesgos - EVAR	gbl	1	7,000.00	S/.7,000.00
2.8	Certificado de Inexistencia de Restos Arqueológicos - CIRA	gbl	1	3,800.00	S/.3,800.00

	(De corresponder trazo de la vía, botaderos, canteras)				
3.0	IMPRESIÓN DE EXPEDIENTE TECNICO (3 juegos)				S/.7,800.00
3.1	Archivadores Aprox 20 por juego (planos y A4)	und	60.00	130.00	S/.7,800.00
4.0	OTROS				S/.791.60
4.1	Viáticos y otros	gbl	1	791.60	S/.791.60
COSTO DIRECTO DESARROLLO PROYECTO					S/.220,191.60
	Gastos generales varios		5.00%		S/.11,009.58
	Utilidad		10.00%		S/.22,019.16
	SUB TOTAL				S/.253,220.34
	IGV (18%) SUNAT			18%	S/.45,579.66
PRESUPUESTO TOTAL					S/.298,800.00

17. SISTEMA DE CONTRATACIÓN

Suma alzada.

18. FORMA DE PAGO

Numero de pago	Evento	% de Pago
Primer Pago	A la presentación del Segundo Entregable : - El expediente técnico en versión digital. - Informe favorable del supervisor-evaluador de la municipalidad distrital de Pucacolpa. - Conformidad de la Sub Gerencia de Infraestructura Desarrollo Urbano y Rural.	30% del monto contractual
Segundo Pago	A la presentación del Cuarto Entregable : - La declaratoria de admisibilidad, en el SPP-PD. - Conformidad de la Sub Gerencia de Infraestructura Desarrollo Urbano y Rural.	40% del monto contractual
Tercer Pago	A la presentación del Quinto Entregable : - Declaratoria de "APTO" en el SPP-PD. - El expediente técnico en versión digital y en físico (01 original + 02 copias). - Conformidad de la Sub Gerencia de Infraestructura Desarrollo Urbano y Rural.	30% del monto contractual

19. GARANTÍAS

Como requisito indispensable para perfeccionar el contrato, el postor ganador entrega a la Entidad la garantía de fiel cumplimiento del mismo por una suma equivalente al diez por ciento (10%) del monto del contrato original. Esta se mantiene vigente hasta la

conformidad de la recepción de la prestación a cargo del contratista, en el caso de bienes, servicios en general y consultorías en general, o hasta el consentimiento de la liquidación final, en el caso de ejecución y consultoría de obras.

En los contratos periódicos de suministro de bienes o de prestación de servicios en general, así como en los contratos de consultoría en general, de ejecución y consultoría de obras que celebren las Entidades con las micro y pequeñas empresas, estas últimas pueden otorgar como garantía de fiel cumplimiento el diez por ciento (10%) del monto del contrato original, porcentaje que es retenido por la Entidad.

II. **CONSIDERACIONES ESPECIFICAS**

1. **DE LA ESPECIALIDAD Y CATEGORÍA DEL CONSULTOR DE OBRA**

El consultor de obra debe contar con inscripción vigente en el RNP en la especialidad de consultoría en obras viales, puertos y afines, en la categoría B o superior.

2. **CONDICIONES DE LOS CONSORCIOS**

De conformidad con el numeral 49.5 del artículo 49 del Reglamento, el área usuaria puede incluir lo siguiente:

1. El número máximo de consorciados es de 2.
2. El porcentaje mínimo de participación de cada consorciado es de 10%
3. El porcentaje mínimo de participación en la ejecución del contrato, para el integrante del consorcio que acredite mayor experiencia, es de 90%

3. **DEL PERSONAL**

Personal clave		
Cargo	Profesión	Experiencia
Jefe del proyecto	Ing. Civil o Ing. Minas colegiado y habilitado	24 meses en el cargo desempeñado (computado desde la fecha de colegiatura) Jefe de proyecto y/o coordinador de proyecto y/o consultor y/o proyectista, en elaboración de estudios y/o perfiles y/o fichas técnicas y/o expedientes técnicos, en proyectos similares.
Especialista en Diseño Vial	Ing. Civil colegiado y habilitado	12 meses en el cargo desempeñado (computado desde la fecha de colegiatura). Especialista en diseño vial y/o consultor y/o proyectista, en elaboración de expedientes técnicos, en proyectos similares.
Especialista en Metrados, Costos y Presupuestos	Ing. Civil colegiado y habilitado	12 meses en el cargo desempeñado (computado desde la fecha de colegiatura). Especialista en Metrados, Costos y Presupuestos, consultor y/o proyectista, en elaboración de estudios y/o perfiles

		y/o fichas técnicas y/o expedientes técnicos, en proyectos similares.
Especialista en Suelos y Canteras	Ing. Civil colegiado y habilitado	12 meses en el cargo desempeñado (computado desde la fecha de colegiatura). Especialista en Suelos y Canteras, consultor y/o proyectista, en elaboración de estudios y/o perfiles y/o fichas técnicas y/o expedientes técnicos, en proyectos similares.
Especialista en estudio Hidrológico	Ing. Civil o Ing. Agrícola colegiado y habilitado	12 meses en el cargo desempeñado (computado desde la fecha de colegiatura). Especialista en Suelos y Canteras, consultor y/o proyectista, en elaboración de estudios y/o perfiles y/o fichas técnicas y/o expedientes técnicos, en proyectos similares.
Especialista en Estructuras y Obras de Arte	Ing. Civil colegiado y habilitado	12 meses en el cargo desempeñado (computado desde la fecha de colegiatura). Especialista en Suelos y Canteras, consultor y/o proyectista, en elaboración de estudios y/o perfiles y/o fichas técnicas y/o expedientes técnicos, en proyectos similares.

Definición de proyectos similares: Las consultorías de obras en elaboración de estudios de pre inversión y/o expedientes técnicos de creación y/o construcción y/o instalación y/o remodelación y/o ampliación y/o mejoramiento y/o reconstrucción y/o rehabilitación y/o reparación y/o renovación y/o reposición y/o cambio y/o reubicación y/u optimización de infraestructura vial (Carreteras y/o Afirmados y/o Trochas y/o Puentes y/o similares).

4. DEL EQUIPAMIENTO

- 03 Computadoras
- 01 Plotter
- 01 Estación Total
- 01 Camioneta 4x4

5. EXPERIENCIA DEL CONSULTOR DE OBRA EN LA ESPECIALIDAD

El postor debe acreditar un monto facturado acumulado equivalente a **UNA VEZ EL VALOR REFERENCIAL**, por la contratación de servicios de consultoría iguales o similares al objeto de la convocatoria, durante los diez (10) años anteriores a la fecha de la presentación de ofertas que se computarán desde la fecha de la conformidad o emisión del comprobante de pago, según corresponda.

Definición de servicios de consultoría similares: Las consultorías de obras en elaboración de estudios de pre inversión y/o expedientes técnicos de creación y/o construcción y/o instalación y/o remodelación y/o ampliación y/o mejoramiento y/o reconstrucción y/o rehabilitación y/o reparación y/o renovación y/o reposición y/o cambio

y/o reubicación y/u optimización de infraestructura vial (Carreteras y/o Afirmados y/o Trochas y/o Puentes y/o similares).

6. PENALIDADES APLICABLES

El retraso en la presentación del expediente técnico y el levantamiento de las observaciones, generará la aplicación del artículo 162º- Penalidades, del Reglamento de la Ley de Contrataciones del Estado, los mismos que se aplicará de la siguiente manera:

$$0.10 \times \text{monto}$$

Penalidad diaria= -----

F x plazo vigente en días

Donde F tiene los siguientes valores:

a) Para plazos menores o iguales a sesenta (60) días, para bienes, servicios en general, consultorías y ejecución de obras: F= 0.40.

b) Para plazos mayores a sesenta (60 días):

b.1) Para bienes, servicios en general y consultorías: F= 0.25

Cuando se llegue a cubrir el monto máximo de la penalidad, la Municipalidad de Pucacolpa podrá resolver el contrato por incumplimiento.

Asimismo, la ENTIDAD ha considera la aplicación de otras penalidades según lo establece el Artículo 163 del Reglamento de la Ley de Contrataciones del Estado, se describen en la siguiente tabla:

Otras penalidades			
N°	Supuestos de aplicación de penalidad	Forma de cálculo	Procedimiento
1	En caso el contratista incumpla con su obligación de ejecutar la prestación con el personal acreditado o debidamente sustituido.	0.5 UIT por cada día de ausencia del personal en el plazo previsto.	Según informe del SGIDUR
2	Presentación incompleta o en escaso desarrollo del ET	1% al monto del contrato.	Según informe del SGIDUR
3	Presentar documentación adulterada o fraguada	5% al monto del contrato x cada caso registrado.	según informe del SGIDUR
4	No presentar el expediente técnico en formato digital editable a pedido de la entidad	2% al monto del contrato x cada caso registrado.	según informe del SGIDUR

Otras penalidades			
N°	Supuestos de aplicación de penalidad	Forma de cálculo	Procedimiento
	en la <u>segunda instancia</u> .		
5	Excederse del plazo establecido, “Desactivado”, “Desestimada” (fases de carga inicial, admisibilidad y calidad técnica en el SPP-PD).	1% al monto del contrato x cada caso registrado.	Según informe del SGIDUR
6	Por no brindar la información solicitada por el supervisor – evaluador del proyecto.	0.5% al monto del contrato x cada caso registrado.	Según informe del SGIDUR
7	El jefe de proyecto no asiste a las reuniones programadas por la entidad	0.5% al monto del contrato x cada caso registrado.	Según informe del SGIDUR

7. REQUISITOS DE CALIFICACIÓN

A	CAPACIDAD LEGAL						
	HABILITACIÓN <u>Requisitos:</u> El consultor de obra debe contar con inscripción vigente en el RNP en la especialidad de consultoría en obras viales, puertos y afines, en la categoría B o superior. <u>Acreditación:</u> Se acreditará con la presentación de copia simple del registro nacional de proveedores, donde se evidencia la condición del requisito.						
B	CAPACIDAD TÉCNICA Y PROFESIONAL						
B.1	CALIFICACIONES DEL PERSONAL CLAVE						
	FORMACIÓN ACADÉMICA						
	<u>Requisitos:</u> <table> <tr> <th>Cargo</th><th>Profesión</th></tr> <tr> <td>Jefe del proyecto</td><td>Ing. Civil o Ing. Minas colegiado y habilitado</td></tr> <tr> <td>Especialista en Diseño Vial</td><td>Ing. Civil colegiado y habilitado</td></tr> </table>	Cargo	Profesión	Jefe del proyecto	Ing. Civil o Ing. Minas colegiado y habilitado	Especialista en Diseño Vial	Ing. Civil colegiado y habilitado
Cargo	Profesión						
Jefe del proyecto	Ing. Civil o Ing. Minas colegiado y habilitado						
Especialista en Diseño Vial	Ing. Civil colegiado y habilitado						

	<table><tr><td>Especialista en Metrados, Costos y Presupuestos</td><td>Ing. Civil colegiado y habilitado</td></tr><tr><td>Especialista en Suelos y Canteras</td><td>Ing. Civil colegiado y habilitado</td></tr><tr><td>Especialista en estudio Hidrológico</td><td>Ing. Civil o Ing. Agrícola colegiado y habilitado</td></tr><tr><td>Especialista en Estructuras y Obras de Arte</td><td>Ing. Civil colegiado y habilitado</td></tr></table>	Especialista en Metrados, Costos y Presupuestos	Ing. Civil colegiado y habilitado	Especialista en Suelos y Canteras	Ing. Civil colegiado y habilitado	Especialista en estudio Hidrológico	Ing. Civil o Ing. Agrícola colegiado y habilitado	Especialista en Estructuras y Obras de Arte	Ing. Civil colegiado y habilitado				
Especialista en Metrados, Costos y Presupuestos	Ing. Civil colegiado y habilitado												
Especialista en Suelos y Canteras	Ing. Civil colegiado y habilitado												
Especialista en estudio Hidrológico	Ing. Civil o Ing. Agrícola colegiado y habilitado												
Especialista en Estructuras y Obras de Arte	Ing. Civil colegiado y habilitado												
	<p><u>Acreditación:</u></p> <p>De conformidad con el numeral 49.3 del artículo 49 y el literal e) del numeral 139.1 del artículo 139 del Reglamento este requisito de calificación se acredita para la suscripción del contrato.</p>												
B.2	EXPERIENCIA DEL PERSONAL CLAVE												
	<p><u>Requisitos:</u></p> <table><tr><th>Cargo</th><th>Experiencia</th></tr><tr><td>Jefe del proyecto</td><td>24 meses en el cargo desempeñado (computado desde la fecha de colegiatura) Jefe de proyecto y/o coordinador de proyecto y/o consultor y/o proyectista, en elaboración de estudios y/o perfiles y/o fichas técnicas y/o expedientes técnicos, en proyectos similares.</td></tr><tr><td>Especialista en Diseño Vial</td><td>12 meses en el cargo desempeñado (computado desde la fecha de colegiatura). Especialista en diseño vial y/o consultor y/o proyectista, en elaboración de expedientes técnicos, en proyectos similares.</td></tr><tr><td>Especialista en Metrados, Costos y Presupuestos</td><td>12 meses en el cargo desempeñado (computado desde la fecha de colegiatura). Especialista en Metrados, Costos y Presupuestos, consultor y/o proyectista, en elaboración de estudios y/o perfiles y/o fichas técnicas y/o expedientes técnicos, en proyectos similares.</td></tr><tr><td>Especialista en Suelos y Canteras</td><td>12 meses en el cargo desempeñado (computado desde la fecha de colegiatura). Especialista en Suelos y Canteras, consultor y/o proyectista, en elaboración de estudios y/o perfiles y/o fichas técnicas y/o expedientes técnicos, en proyectos similares.</td></tr><tr><td>Especialista en estudio Hidrológico</td><td>12 meses en el cargo desempeñado (computado desde la fecha de colegiatura). Especialista en Suelos y Canteras, consultor y/o proyectista, en elaboración de estudios y/o perfiles y/o fichas técnicas y/o expedientes técnicos, en proyectos similares.</td></tr></table>	Cargo	Experiencia	Jefe del proyecto	24 meses en el cargo desempeñado (computado desde la fecha de colegiatura) Jefe de proyecto y/o coordinador de proyecto y/o consultor y/o proyectista, en elaboración de estudios y/o perfiles y/o fichas técnicas y/o expedientes técnicos, en proyectos similares.	Especialista en Diseño Vial	12 meses en el cargo desempeñado (computado desde la fecha de colegiatura). Especialista en diseño vial y/o consultor y/o proyectista, en elaboración de expedientes técnicos, en proyectos similares.	Especialista en Metrados, Costos y Presupuestos	12 meses en el cargo desempeñado (computado desde la fecha de colegiatura). Especialista en Metrados, Costos y Presupuestos, consultor y/o proyectista, en elaboración de estudios y/o perfiles y/o fichas técnicas y/o expedientes técnicos, en proyectos similares.	Especialista en Suelos y Canteras	12 meses en el cargo desempeñado (computado desde la fecha de colegiatura). Especialista en Suelos y Canteras, consultor y/o proyectista, en elaboración de estudios y/o perfiles y/o fichas técnicas y/o expedientes técnicos, en proyectos similares.	Especialista en estudio Hidrológico	12 meses en el cargo desempeñado (computado desde la fecha de colegiatura). Especialista en Suelos y Canteras, consultor y/o proyectista, en elaboración de estudios y/o perfiles y/o fichas técnicas y/o expedientes técnicos, en proyectos similares.
Cargo	Experiencia												
Jefe del proyecto	24 meses en el cargo desempeñado (computado desde la fecha de colegiatura) Jefe de proyecto y/o coordinador de proyecto y/o consultor y/o proyectista, en elaboración de estudios y/o perfiles y/o fichas técnicas y/o expedientes técnicos, en proyectos similares.												
Especialista en Diseño Vial	12 meses en el cargo desempeñado (computado desde la fecha de colegiatura). Especialista en diseño vial y/o consultor y/o proyectista, en elaboración de expedientes técnicos, en proyectos similares.												
Especialista en Metrados, Costos y Presupuestos	12 meses en el cargo desempeñado (computado desde la fecha de colegiatura). Especialista en Metrados, Costos y Presupuestos, consultor y/o proyectista, en elaboración de estudios y/o perfiles y/o fichas técnicas y/o expedientes técnicos, en proyectos similares.												
Especialista en Suelos y Canteras	12 meses en el cargo desempeñado (computado desde la fecha de colegiatura). Especialista en Suelos y Canteras, consultor y/o proyectista, en elaboración de estudios y/o perfiles y/o fichas técnicas y/o expedientes técnicos, en proyectos similares.												
Especialista en estudio Hidrológico	12 meses en el cargo desempeñado (computado desde la fecha de colegiatura). Especialista en Suelos y Canteras, consultor y/o proyectista, en elaboración de estudios y/o perfiles y/o fichas técnicas y/o expedientes técnicos, en proyectos similares.												

	Especialista en Estructuras y Obras de Arte	12 meses en el cargo desempeñado (computado desde la fecha de colegiatura). Especialista en Suelos y Canteras, consultor y/o proyectista, en elaboración de estudios y/o perfiles y/o fichas técnicas y/o expedientes técnicos, en proyectos similares.
	<u>Acreditación:</u> De conformidad con el numeral 49.3 del artículo 49 y el literal e) del numeral 139.1 del artículo 139 del Reglamento este requisito de calificación se acredita para la suscripción del contrato.	

B	CAPACIDAD TÉCNICA Y PROFESIONAL				
B.3	EQUIPAMIENTO ESTRATÉGICO				
	<u>Requisitos:</u> <table border="1" data-bbox="384 931 1131 1037"> <thead> <tr> <th data-bbox="384 931 592 992">CANTIDAD</th><th data-bbox="592 931 1131 992">EQUIPO Y MAQUINARIAS</th></tr> </thead> <tbody> <tr> <td data-bbox="384 992 592 1037">01</td><td data-bbox="592 992 1131 1037">Camioneta 4x4</td></tr> </tbody> </table> <u>Acreditación:</u> De conformidad con el numeral 49.3 del artículo 49 y el literal e) del numeral 139.1 del artículo 139 del Reglamento este requisito de calificación se acredita para la suscripción del contrato.	CANTIDAD	EQUIPO Y MAQUINARIAS	01	Camioneta 4x4
CANTIDAD	EQUIPO Y MAQUINARIAS				
01	Camioneta 4x4				
C	EXPERIENCIA DEL POSTOR EN LA ESPECIALIDAD				
	<u>Requisitos:</u> El postor debe acreditar un monto facturado acumulado equivalente a UNA VEZ EL VALOR REFERENCIAL , por la contratación de servicios de consultoría iguales o similares al objeto de la convocatoria, durante los diez (10) años anteriores a la fecha de la presentación de ofertas que se computarán desde la fecha de la conformidad o emisión del comprobante de pago, según corresponda. Definición de servicios de consultoría similares: Las consultorías de obras en elaboración de estudios de pre inversión y/o expedientes técnicos de creación y/o construcción y/o instalación y/o remodelación y/o ampliación y/o mejoramiento y/o reconstrucción y/o rehabilitación y/o reparación y/o renovación y/o reposición y/o cambio y/o reubicación y/u optimización de infraestructura vial (Carreteras y/o Afirmados y/o Trochas y/o Puentes y/o similares). <u>Acreditación:</u> La experiencia del postor en la especialidad se acreditará con copia simple de (i) contratos u órdenes de servicios y su respectiva conformidad o constancia de prestación; o (ii) comprobantes de pago cuya cancelación se acredite documental y				

fehacientemente, con voucher de depósito, nota de abono, reporte de estado de cuenta, cualquier otro documento emitido por Entidad del sistema financiero que acredite el abono o mediante cancelación en el mismo comprobante de pago¹⁵.

Los postores pueden presentar hasta un máximo de veinte (20) contrataciones para acreditar el requisito de calificación y el factor “Experiencia de Postor en la Especialidad”.

En caso los postores presenten varios comprobantes de pago para acreditar una sola contratación, se debe acreditar que corresponden a dicha contratación; de lo contrario, se asumirá que los comprobantes acreditan contrataciones independientes, en cuyo caso solo se considerará, las veinte (20) primeras contrataciones indicadas en el **Anexo N° 8** referido a la Experiencia del Postor en la Especialidad.

En el caso de servicios de supervisión en ejecución, solo se considera como experiencia la parte del contrato que haya sido ejecutada durante los diez (10) años anteriores a la fecha de presentación de ofertas, debiendo adjuntarse copia de las conformidades correspondientes a tal parte o los respectivos comprobantes de pago cancelados.

En los casos que se acredite experiencia adquirida en consorcio, debe presentarse la promesa de consorcio o el contrato de consorcio del cual se desprenda fehacientemente el porcentaje de las obligaciones que se asumió en el contrato presentado; de lo contrario, no se computará la experiencia proveniente de dicho contrato.

Asimismo, cuando se presenten contratos derivados de procesos de selección convocados antes del 20.09.2012, la calificación se ceñirá al método descrito en la Directiva “Participación de Proveedores en Consorcio en las Contrataciones del Estado”, debiendo presumirse que el porcentaje de las obligaciones equivale al porcentaje de participación de la promesa de consorcio o del contrato de consorcio. En caso que en dichos documentos no se consigne el porcentaje de participación se presumirá que las obligaciones se ejecutaron en partes iguales.

Si el titular de la experiencia no es el postor, consignar si dicha experiencia corresponde a la matriz en caso que el postor sea sucursal, o fue transmitida por reorganización societaria, debiendo acompañar la documentación sustentatoria correspondiente.

Si el postor acredita experiencia de otra persona jurídica como consecuencia de una reorganización societaria, debe presentar adicionalmente el **Anexo N° 9**.

Cuando en los contratos, órdenes de servicio o comprobantes de pago el monto

¹⁵ Cabe precisar que, de acuerdo con la **Resolución N° 0065-2018-TCE-S1 del Tribunal de Contrataciones del Estado**:

“... el solo sello de cancelado en el comprobante, cuando ha sido colocado por el propio postor, no puede ser considerado como una acreditación que produzca fehaciencia en relación a que se encuentra cancelado. Admitir ello equivaldría a considerar como válida la sola declaración del postor afirmando que el comprobante de pago ha sido cancelado”

(...)

“Situación diferente se suscita ante el sello colocado por el cliente del postor [sea utilizando el término “cancelado” o “pagado”] supuesto en el cual sí se contaría con la declaración de un tercero que brinde certeza, ante la cual debiera reconocerse la validez de la experiencia”.

	<p>facturado se encuentre expresado en moneda extranjera, debe indicarse el tipo de cambio venta publicado por la Superintendencia de Banca, Seguros y AFP correspondiente a la fecha de suscripción del contrato, de emisión de la orden de servicio o de cancelación del comprobante de pago, según corresponda.</p> <p>Sin perjuicio de lo anterior, los postores deben llenar y presentar el Anexo N° 8 referido a la Experiencia del Postor en la Especialidad.</p>
--	---------------------------------------------------------------------------------------------------------------------------------------------------------------------------------------------------------------------------------------------------------------------------------------------------------------------------------------------------------------------------------------------------------------------------------------------------------------------------------

3.1. REQUISITOS DE CALIFICACIÓN

A	CAPACIDAD LEGAL
	HABILITACIÓN
	<p><u>Requisitos:</u></p> <p>El consultor de obra debe contar con inscripción vigente en el RNP en la especialidad de consultoría en obras viales, puertos y afines, en la categoría B o superior.</p> <p><u>Acreditación:</u></p> <p>Se acreditará con la presentación de copia simple del registro nacional de proveedores, donde se evidencia la condición del requisito.</p>

B	CAPACIDAD TÉCNICA Y PROFESIONAL														
B.1	CALIFICACIONES DEL PERSONAL CLAVE														
	FORMACIÓN ACADÉMICA														
	<p><u>Requisitos:</u></p> <table border="1"> <thead> <tr> <th>Cargo</th><th>Profesión</th></tr> </thead> <tbody> <tr> <td>Jefe del proyecto</td><td>Ing. Civil o Ing. Minas colegiado y habilitado</td></tr> <tr> <td>Especialista en Diseño Vial</td><td>Ing. Civil colegiado y habilitado</td></tr> <tr> <td>Especialista en Metrados, Costos y Presupuestos</td><td>Ing. Civil colegiado y habilitado</td></tr> <tr> <td>Especialista en Suelos y Canteras</td><td>Ing. Civil colegiado y habilitado</td></tr> <tr> <td>Especialista en estudio Hidrológico</td><td>Ing. Civil o Ing. Agrícola colegiado y habilitado</td></tr> <tr> <td>Especialista en Estructuras y Obras de Arte</td><td>Ing. Civil colegiado y habilitado</td></tr> </tbody> </table> <p><u>Acreditación:</u></p> <p>De conformidad con el numeral 49.3 del artículo 49 y el literal e) del numeral 139.1 del artículo 139 del Reglamento este requisito de calificación se acredita para la suscripción del contrato.</p>	Cargo	Profesión	Jefe del proyecto	Ing. Civil o Ing. Minas colegiado y habilitado	Especialista en Diseño Vial	Ing. Civil colegiado y habilitado	Especialista en Metrados, Costos y Presupuestos	Ing. Civil colegiado y habilitado	Especialista en Suelos y Canteras	Ing. Civil colegiado y habilitado	Especialista en estudio Hidrológico	Ing. Civil o Ing. Agrícola colegiado y habilitado	Especialista en Estructuras y Obras de Arte	Ing. Civil colegiado y habilitado
Cargo	Profesión														
Jefe del proyecto	Ing. Civil o Ing. Minas colegiado y habilitado														
Especialista en Diseño Vial	Ing. Civil colegiado y habilitado														
Especialista en Metrados, Costos y Presupuestos	Ing. Civil colegiado y habilitado														
Especialista en Suelos y Canteras	Ing. Civil colegiado y habilitado														
Especialista en estudio Hidrológico	Ing. Civil o Ing. Agrícola colegiado y habilitado														
Especialista en Estructuras y Obras de Arte	Ing. Civil colegiado y habilitado														
B.2	EXPERIENCIA DEL PERSONAL CLAVE														
	<p><u>Requisitos:</u></p> <table border="1"> <thead> <tr> <th>Cargo</th><th>Experiencia</th></tr> </thead> <tbody> <tr> <td>Jefe del proyecto</td><td>24 meses en el cargo desempeñado (computado desde la fecha de colegiatura) Jefe de proyecto y/o coordinador de proyecto y/o consultor y/o proyectista, en elaboración de estudios y/o perfiles y/o fichas técnicas y/o expedientes técnicos, en proyectos similares.</td></tr> <tr> <td>Especialista en Diseño Vial</td><td>12 meses en el cargo desempeñado (computado desde la fecha de colegiatura). Especialista en diseño vial y/o consultor y/o proyectista, en elaboración de expedientes técnicos, en proyectos similares.</td></tr> <tr> <td>Especialista en Metrados,</td><td>12 meses en el cargo desempeñado (computado desde la fecha de colegiatura). Especialista en Metrados, Costos y Presupuestos, consultor</td></tr> </tbody> </table>	Cargo	Experiencia	Jefe del proyecto	24 meses en el cargo desempeñado (computado desde la fecha de colegiatura) Jefe de proyecto y/o coordinador de proyecto y/o consultor y/o proyectista, en elaboración de estudios y/o perfiles y/o fichas técnicas y/o expedientes técnicos, en proyectos similares.	Especialista en Diseño Vial	12 meses en el cargo desempeñado (computado desde la fecha de colegiatura). Especialista en diseño vial y/o consultor y/o proyectista, en elaboración de expedientes técnicos, en proyectos similares.	Especialista en Metrados,	12 meses en el cargo desempeñado (computado desde la fecha de colegiatura). Especialista en Metrados, Costos y Presupuestos, consultor						
Cargo	Experiencia														
Jefe del proyecto	24 meses en el cargo desempeñado (computado desde la fecha de colegiatura) Jefe de proyecto y/o coordinador de proyecto y/o consultor y/o proyectista, en elaboración de estudios y/o perfiles y/o fichas técnicas y/o expedientes técnicos, en proyectos similares.														
Especialista en Diseño Vial	12 meses en el cargo desempeñado (computado desde la fecha de colegiatura). Especialista en diseño vial y/o consultor y/o proyectista, en elaboración de expedientes técnicos, en proyectos similares.														
Especialista en Metrados,	12 meses en el cargo desempeñado (computado desde la fecha de colegiatura). Especialista en Metrados, Costos y Presupuestos, consultor														

	Costos y Presupuestos	y/o proyectista, en elaboración de estudios y/o perfiles y/o fichas técnicas y/o expedientes técnicos, en proyectos similares.
	Especialista en Suelos y Canteras	12 meses en el cargo desempeñado (computado desde la fecha de colegiatura). Especialista en Suelos y Canteras, consultor y/o proyectista, en elaboración de estudios y/o perfiles y/o fichas técnicas y/o expedientes técnicos, en proyectos similares.
	Especialista en estudio Hidrológico	12 meses en el cargo desempeñado (computado desde la fecha de colegiatura). Especialista en Suelos y Canteras, consultor y/o proyectista, en elaboración de estudios y/o perfiles y/o fichas técnicas y/o expedientes técnicos, en proyectos similares.
	Especialista en Estructuras y Obras de Arte	12 meses en el cargo desempeñado (computado desde la fecha de colegiatura). Especialista en Suelos y Canteras, consultor y/o proyectista, en elaboración de estudios y/o perfiles y/o fichas técnicas y/o expedientes técnicos, en proyectos similares.

Acreditación:

De conformidad con el numeral 49.3 del artículo 49 y el literal e) del numeral 139.1 del artículo 139 del Reglamento este requisito de calificación se acredita para la suscripción del contrato.

B	CAPACIDAD TÉCNICA Y PROFESIONAL				
B.3	EQUIPAMIENTO ESTRATÉGICO				
	<p><u>Requisitos:</u></p> <table border="1"> <thead> <tr> <th>CANTIDAD</th><th>EQUIPO Y MAQUINARIAS</th></tr> </thead> <tbody> <tr> <td>01</td><td>Camioneta 4x4</td></tr> </tbody> </table> <p><u>Acreditación:</u></p> <p>De conformidad con el numeral 49.3 del artículo 49 y el literal e) del numeral 139.1 del artículo 139 del Reglamento este requisito de calificación se acredita para la suscripción del contrato.</p>	CANTIDAD	EQUIPO Y MAQUINARIAS	01	Camioneta 4x4
CANTIDAD	EQUIPO Y MAQUINARIAS				
01	Camioneta 4x4				
C	EXPERIENCIA DEL POSTOR EN LA ESPECIALIDAD				
	<p><u>Requisitos:</u></p> <p>El postor debe acreditar un monto facturado acumulado equivalente a UNA (1) VEZ EL VALOR REFERENCIAL, por la contratación de servicios de consultoría de obra iguales o similares al objeto de la convocatoria, durante los diez (10) años anteriores a la fecha de la presentación de ofertas que se computarán desde la fecha de la conformidad o emisión del comprobante de pago, según corresponda.</p> <p>Definición de servicios de consultoría similares: Las consultorías de obras en elaboración de estudios de pre inversión y/o expedientes técnicos de creación y/o construcción y/o instalación y/o remodelación y/o ampliación y/o mejoramiento y/o reconstrucción y/o rehabilitación y/o reparación y/o renovación y/o reposición y/o cambio y/o reubicación y/u optimización de infraestructura vial (Carreteras y/o Afirmados y/o Trochas y/o Puentes y/o similares).</p> <p><u>Acreditación:</u></p> <p>La experiencia del postor en la especialidad se acreditará con copia simple de (i) contratos u órdenes de servicios y su respectiva conformidad o constancia de prestación; o (ii) comprobantes de pago cuya cancelación se acredite documental y fehacientemente, con voucher de depósito, nota de abono, reporte de estado de cuenta, cualquier otro documento emitido por Entidad del sistema financiero que acredite el abono o mediante cancelación en el mismo comprobante de pago¹⁶.</p>				

¹⁶ Cabe precisar que, de acuerdo con la **Resolución N° 0065-2018-TCE-S1 del Tribunal de Contrataciones del Estado**:

“... el solo sello de cancelado en el comprobante, cuando ha sido colocado por el propio postor, no puede ser considerado como una acreditación que produzca fehaciencia en relación a que se encuentra cancelado. Admitir ello

<p>Los postores pueden presentar hasta un máximo de veinte (20) contrataciones para acreditar el requisito de calificación y el factor “Experiencia de Postor en la Especialidad”.</p> <p>En caso los postores presenten varios comprobantes de pago para acreditar una sola contratación, se debe acreditar que corresponden a dicha contratación; de lo contrario, se asumirá que los comprobantes acreditan contrataciones independientes, en cuyo caso solo se considerará, las veinte (20) primeras contrataciones indicadas en el Anexo N° 8 referido a la Experiencia del Postor en la Especialidad.</p> <p>En el caso de servicios de supervisión en ejecución, solo se considera como experiencia la parte del contrato que haya sido ejecutada durante los diez (10) años anteriores a la fecha de presentación de ofertas, debiendo adjuntarse copia de las conformidades correspondientes a tal parte o los respectivos comprobantes de pago cancelados.</p> <p>En los casos que se acredite experiencia adquirida en consorcio, debe presentarse la promesa de consorcio o el contrato de consorcio del cual se desprenda fehacientemente el porcentaje de las obligaciones que se asumió en el contrato presentado; de lo contrario, no se computará la experiencia proveniente de dicho contrato.</p> <p>Asimismo, cuando se presenten contratos derivados de procesos de selección convocados antes del 20.09.2012, la calificación se ceñirá al método descrito en la Directiva “Participación de Proveedores en Consorcio en las Contrataciones del Estado”, debiendo presumirse que el porcentaje de las obligaciones equivale al porcentaje de participación de la promesa de consorcio o del contrato de consorcio. En caso que en dichos documentos no se consigne el porcentaje de participación se presumirá que las obligaciones se ejecutaron en partes iguales.</p> <p>Si el titular de la experiencia no es el postor, consignar si dicha experiencia corresponde a la matriz en caso que el postor sea sucursal, o fue transmitida por reorganización societaria, debiendo acompañar la documentación sustentatoria correspondiente.</p> <p>Si el postor acredita experiencia de otra persona jurídica como consecuencia de una reorganización societaria, debe presentar adicionalmente el Anexo N° 9.</p> <p>Cuando en los contratos, órdenes de servicio o comprobantes de pago el monto facturado se encuentre expresado en moneda extranjera, debe indicarse el tipo de cambio venta publicado por la Superintendencia de Banca, Seguros y AFP correspondiente a la fecha de suscripción del contrato, de emisión de la orden de servicio o de cancelación del comprobante de pago, según corresponda.</p> <p>Sin perjuicio de lo anterior, los postores deben llenar y presentar el Anexo N° 8 referido a la Experiencia del Postor en la Especialidad.</p>

equivaldría a considerar como válida la sola declaración del postor afirmando que el comprobante de pago ha sido cancelado”

(...)

“Situación diferente se suscita ante el sello colocado por el cliente del postor [sea utilizando el término “cancelado” o “pagado”] supuesto en el cual sí se contaría con la declaración de un tercero que brinde certeza, ante la cual debiera reconocerse la validez de la experiencia”.

**CAPÍTULO IV
FACTORES DE EVALUACIÓN**

EVALUACIÓN TÉCNICA (Puntaje: 100 Puntos)

FACTORES DE EVALUACIÓN		PUNTAJE / METODOLOGÍA PARA SU ASIGNACIÓN
A.	EXPERIENCIA DEL POSTOR EN LA ESPECIALIDAD	[50] puntos
	<p><u>Evaluación:</u></p> <p>El postor debe acreditar un monto facturado acumulado equivalente a TRES (3) VECES EL VALOR REFERENCIAL DE LA CONTRATACIÓN, por la contratación de servicios de consultoría de obra iguales o similares al objeto de la convocatoria, durante los diez (10) años anteriores a la fecha de la presentación de ofertas que se computarán desde la fecha de la conformidad o emisión del comprobante de pago, según corresponda.</p> <p><u>Acreditación:</u></p> <p>La experiencia en la especialidad se acreditará con copia simple de (i) contratos u órdenes de servicios y su respectiva conformidad o constancia de prestación; o (ii) comprobantes de pago cuya cancelación se acredite documental y fehacientemente, con voucher de depósito, nota de abono, reporte de estado de cuenta, cualquier otro documento emitido por Entidad del sistema financiero que acredite el abono o mediante cancelación en el mismo comprobante de pago¹⁷.</p> <p>Las disposiciones sobre el requisito de calificación “Experiencia del postor en la especialidad” previstas en el literal C del numeral 3.2 del Capítulo III de la presente sección de las bases resultan aplicables para el presente factor.</p>	<p>M = Monto facturado acumulado por el postor por la prestación de servicios de consultoría en la especialidad</p> <p>M >= [3]¹⁸ veces el valor referencial: [50] puntos</p> <p>M >= [2] veces el valor referencial y < [3] veces el valor referencial: [30] puntos</p> <p>M > [1]¹⁹ veces el valor referencial y < [2] veces el valor referencial: [20] puntos</p>
B.	METODOLOGÍA PROPUESTA	[50] puntos
	<p><u>Evaluación:</u></p> <p>Se evaluará la metodología propuesta por el postor para la ejecución de la consultoría de obra, cuyo contenido mínimo es el siguiente:</p> <ol style="list-style-type: none"> 1. Plan de Trabajo. 2. Organización y recursos previstos. 3. Memoria descriptiva de conocimiento del proyecto. 4. Memoria de conocimiento del proyecto e identificación de facilidades, dificultades y propuesta de solución. 	<p>Desarrolla la metodología que sustenta la oferta [50] puntos</p> <p>No desarrolla la metodología que sustente la oferta 0 puntos</p>

¹⁷ Cabe precisar que, de acuerdo con la **Resolución N° 0065-2018-TCE-S1 del Tribunal de Contrataciones del Estado**:

“... el solo sello de cancelado en el comprobante, cuando ha sido colocado por el propio postor, no puede ser considerado como una acreditación que produzca fehaciencia en relación a que se encuentra cancelado. Admitir ello equivaldría a considerar como válida la sola declaración del postor afirmando que el comprobante de pago ha sido cancelado”

(...)

“Situación diferente se suscita ante el sello colocado por el cliente del postor [sea utilizando el término “cancelado” o “pagado”] supuesto en el cual sí se contaría con la declaración de un tercero que brinde certeza, ante la cual debiera reconocerse la validez de la experiencia”.

¹⁸ El monto no puede ser mayor a tres (3) veces el valor referencial.

¹⁹ El monto debe ser mayor al requerido como requisito de calificación. En ese sentido, si por ejemplo se solicitó como requisito de calificación una (1) vez el valor referencial la metodología del factor de evaluación podría ser la siguiente:

M >= 2 veces el valor referencial	[...] puntos
M >= 1.5 veces el valor referencial y < 2 veces el valor referencial	[...] puntos
M > 1 vez el valor referencial y < 1.5 veces el valor referencial	[...] puntos

FACTORES DE EVALUACIÓN		PUNTAJE / METODOLOGÍA PARA SU ASIGNACIÓN
	5. Métodos de control de calidad 6. Control de cronograma de ejecución de obra 7. Seguridad y salud ocupacional 8. Gestión ambiental <u>Acreditación:</u> Se acreditará mediante la presentación del documento que sustente la metodología propuesta.	

Para acceder a la etapa de evaluación económica, el postor debe obtener un **puntaje técnico mínimo de ochenta (80) puntos**.

Importante

- *Los factores de evaluación elaborados por el órgano encargado de contrataciones o el comité de selección, según corresponda, guardan vinculación, razonabilidad y proporcionalidad con el objeto de la contratación. Asimismo, estos no pueden calificar con puntaje el cumplimiento de los Términos de Referencia ni los requisitos de calificación.*
- *Las ofertas técnicas que no alcancen el puntaje mínimo especificado son descalificadas.*

EVALUACIÓN ECONÓMICA (Puntaje: 100 Puntos)

FACTOR DE EVALUACIÓN	PUNTAJE / METODOLOGÍA PARA SU ASIGNACIÓN
A. PRECIO	
<u>Evaluación:</u> Se evaluará considerando la oferta económica del postor. <u>Acreditación:</u> Se acreditará mediante el registro del monto de la oferta en el SEACE o documento que contiene la oferta económica (Anexo N° 6), según corresponda.	La evaluación consistirá en asignar un puntaje de cien (100) puntos a la oferta de precio más bajo y otorga a las demás ofertas puntajes inversamente proporcionales a sus respectivos precios, según la siguiente fórmula: $P_i = \frac{O_m \times PMP}{O_i}$ Donde: I = Oferta Pi = Puntaje de la oferta a evaluar Oi = Precio i Om = Precio de la oferta más baja PMP = Puntaje máximo del precio
PUNTAJE TOTAL	100 puntos

CAPÍTULO V PROFORMA DEL CONTRATO

Importante

Dependiendo del objeto del contrato, de resultar indispensable, puede incluirse cláusulas adicionales o la adecuación de las propuestas en el presente documento, las que en ningún caso pueden contemplar disposiciones contrarias a la normativa vigente ni a lo señalado en este capítulo.

Conste por el presente documento, la contratación del servicio de consultoría de obra [CONSIGNAR LA DENOMINACIÓN DE LA CONVOCATORIA], que celebra de una parte [CONSIGNAR EL NOMBRE DE LA ENTIDAD], en adelante LA ENTIDAD, con RUC N° [.....], con domicilio legal en [.....], representada por [.....], identificado con DNI N° [.....], y de otra parte [.....], con RUC N° [.....], con domicilio legal en [.....], inscrita en la Ficha N° [.....] Asiento N° [.....] del Registro de Personas Jurídicas de la ciudad de [.....], debidamente representado por su Representante Legal, [.....], con DNI N° [.....], según poder inscrito en la Ficha N° [.....], Asiento N° [.....] del Registro de Personas Jurídicas de la ciudad de [.....], a quien en adelante se le denominará EL CONTRATISTA en los términos y condiciones siguientes:

CLÁUSULA PRIMERA: ANTECEDENTES

Con fecha [.....], el órgano encargado de las contrataciones o el comité de selección, según corresponda, adjudicó la buena pro de la **ADJUDICACIÓN SIMPLIFICADA N° [CONSIGNAR NOMENCLATURA DEL PROCEDIMIENTO DE SELECCIÓN]** para la contratación de [CONSIGNAR LA DENOMINACIÓN DE LA CONVOCATORIA], a [INDICAR NOMBRE DEL GANADOR DE LA BUENA PRO], cuyos detalles e importe constan en los documentos integrantes del presente contrato.

CLÁUSULA SEGUNDA: OBJETO

El presente contrato tiene por objeto [CONSIGNAR EL OBJETO DE LA CONTRATACIÓN].

CLÁUSULA TERCERA: MONTO CONTRACTUAL

El monto total del presente contrato asciende a [CONSIGNAR MONEDA Y MONTO], que incluye todos los impuestos de Ley.

Este monto comprende el costo del servicio de consultoría de obra, todos los tributos, seguros, transporte, inspecciones, pruebas y, de ser el caso, los costos laborales conforme a la legislación vigente, así como cualquier otro concepto que pueda tener incidencia sobre la ejecución del servicio de consultoría de obra materia del presente contrato.

CLÁUSULA CUARTA: DEL PAGO²⁰

LA ENTIDAD se obliga a pagar la contraprestación a EL CONTRATISTA en [INDICAR MONEDA], en [INDICAR SI SE TRATA DE PAGO ÚNICO, PAGOS PARCIALES O PAGOS PERIÓDICOS O SEGÚN TARIFA EN EL CASO DE PROCEDIMIENTOS DE SUPERVISIÓN DE LA ELABORACIÓN DE EXPEDIENTES TÉCNICOS Y SUPERVISIÓN DE OBRAS CONVOCADOS BAJO EL SISTEMA DE CONTRATACIÓN DE TARIFAS], luego de la recepción formal y completa de la documentación correspondiente, según lo establecido en el artículo 171 del Reglamento de la Ley de Contrataciones del Estado.

Para tal efecto, el responsable de otorgar la conformidad de la prestación deberá hacerlo en un plazo que no excederá de los quince (15) días, bajo responsabilidad de dicho funcionario.

LA ENTIDAD debe efectuar el pago dentro de los diez (10) días calendario siguientes de otorgada la conformidad de los servicios, siempre que se verifiquen las condiciones establecidas en el contrato para ello, bajo responsabilidad del funcionario competente.

²⁰ En cada caso concreto, dependiendo de la naturaleza del contrato, podrá adicionarse la información que resulte pertinente a efectos de generar el pago.

En caso de retraso en el pago por parte de LA ENTIDAD, salvo que se deba a caso fortuito o fuerza mayor, EL CONTRATISTA tendrá derecho al pago de intereses legales conforme a lo establecido en el artículo 39 de la Ley de Contrataciones del Estado y en el artículo 171 de su Reglamento, los que se computan desde la oportunidad en que el pago debió efectuarse.

CLÁUSULA QUINTA: DEL PLAZO DE LA EJECUCIÓN DE LA PRESTACIÓN

El plazo de ejecución del presente contrato es de [.....], el mismo que se computa desde [CONSIGNAR SI ES DEL DÍA SIGUIENTE DEL PERFECCIONAMIENTO DEL CONTRATO, DESDE LA FECHA QUE SE ESTABLEZCA EN EL CONTRATO O DESDE LA FECHA EN QUE SE CUMPLAN LAS CONDICIONES PREVISTAS EN EL CONTRATO PARA EL INICIO DE LA EJECUCIÓN, DEBIENDO INDICAR LAS MISMAS EN ESTE ÚLTIMO CASO].

Importante para la Entidad

De preverse en los Términos de Referencia la ejecución de actividades de instalación, implementación u otros que deban realizarse de manera previa al inicio del plazo de ejecución, se debe consignar lo siguiente:

“El plazo para la [CONSIGNAR LAS ACTIVIDADES PREVIAS PREVISTAS EN LOS TÉRMINOS DE REFERENCIA] es de [.....], el mismo que se computa desde [INDICAR CONDICIÓN CON LA QUE DICHAS ACTIVIDADES SE INICIAN].”

Incorporar a las bases o eliminar, según corresponda.

Importante para la Entidad

En el caso de contratación de prestaciones accesorias, se puede incluir la siguiente cláusula:

CLÁUSULA ...: PRESTACIONES ACCESORIAS²¹

“Las prestaciones accesorias tienen por objeto [CONSIGNAR EL OBJETO DE LAS PRESTACIONES ACCESORIAS].

El monto de las prestaciones accesorias asciende a [CONSIGNAR MONEDA Y MONTO], que incluye todos los impuestos de Ley.

El plazo de ejecución de las prestaciones accesorias es de [.....], el mismo que se computa desde [CONSIGNAR SI ES DEL DÍA SIGUIENTE DEL CUMPLIMIENTO DE LAS PRESTACIONES PRINCIPALES, DESDE LA FECHA QUE SE ESTABLEZCA EN EL CONTRATO O DESDE LA FECHA EN QUE SE CUMPLAN LAS CONDICIONES PREVISTAS EN EL CONTRATO PARA EL INICIO DE LA EJECUCIÓN DE LAS PRESTACIONES ACCESORIAS, DEBIENDO INDICAR LAS MISMAS EN ESTE ÚLTIMO CASO].

[DE SER EL CASO, INCLUIR OTROS ASPECTOS RELACIONADOS A LA EJECUCIÓN DE LAS PRESTACIONES ACCESORIAS].”

Incorporar a las bases o eliminar, según corresponda

CLÁUSULA SEXTA: PARTES INTEGRANTES DEL CONTRATO

El presente contrato está conformado por las bases integradas, la oferta ganadora²², así como los documentos derivados del procedimiento de selección que establezcan obligaciones para las partes.

CLÁUSULA SÉTIMA: GARANTÍAS

EL CONTRATISTA entregó al perfeccionamiento del contrato la respectiva garantía incondicional, solidaria, irrevocable, y de realización automática en el país al solo requerimiento, a favor de LA

²¹ De conformidad con la Directiva sobre prestaciones accesorias, los contratos relativos al cumplimiento de la(s) prestación(es) principal(es) y de la(s) prestación(es) accesorias, pueden estar contenidos en uno o dos documentos. En el supuesto que ambas prestaciones estén contenidas en un mismo documento, estas deben estar claramente diferenciadas, debiendo indicarse entre otros aspectos, el precio y plazo de cada prestación.

²² La oferta ganadora comprende a la oferta técnica y oferta económica del postor ganador de la buena pro.

ENTIDAD, por los conceptos, montos y vigencias siguientes:

- De fiel cumplimiento del contrato: [CONSIGNAR EL MONTO], a través de la [INDICAR EL TIPO DE GARANTÍA PRESENTADA] N° [INDICAR NÚMERO DEL DOCUMENTO] emitida por [SEÑALAR EMPRESA QUE LA EMITE]. Monto que es equivalente al diez por ciento (10%) del monto del contrato original, la misma que debe mantenerse vigente hasta el consentimiento de la liquidación final.

Importante

Al amparo de lo dispuesto en el numeral 149.4 del artículo 149 del Reglamento de la Ley de Contrataciones del Estado, en los contratos de consultoría de obra, si el postor ganador de la buena pro solicita la retención del diez por ciento (10%) del monto del contrato original como garantía de fiel cumplimiento de contrato, debe consignarse lo siguiente:

“De fiel cumplimiento del contrato: [CONSIGNAR EL MONTO], a través de la retención que debe efectuar LA ENTIDAD, durante la primera mitad del número total de pagos a realizarse, de forma prorrateada, con cargo a ser devuelto a la finalización del mismo.”

En el caso que corresponda, consignar lo siguiente:

- Garantía fiel cumplimiento por prestaciones accesorias: [CONSIGNAR EL MONTO], a través de la [INDICAR EL TIPO DE GARANTÍA PRESENTADA] N° [INDICAR NÚMERO DEL DOCUMENTO] emitida por [SEÑALAR EMPRESA QUE LA EMITE], la misma que debe mantenerse vigente hasta el cumplimiento total de las obligaciones garantizadas.

Importante

Al amparo de lo dispuesto en el numeral 151.2 del artículo 151 del Reglamento de la Ley de Contrataciones del Estado, si el postor ganador de la buena pro solicita la retención del diez por ciento (10%) del monto del contrato de la prestación accesorio como garantía de fiel cumplimiento de prestaciones accesorias, debe consignarse lo siguiente:

“De fiel cumplimiento por prestaciones accesorias: [CONSIGNAR EL MONTO], a través de la retención que debe efectuar LA ENTIDAD, durante la primera mitad del número total de pagos a realizarse, de forma prorrateada, con cargo a ser devuelto a la finalización del mismo.”

CLÁUSULA OCTAVA: EJECUCIÓN DE GARANTÍAS POR FALTA DE RENOVACIÓN

LA ENTIDAD puede solicitar la ejecución de las garantías cuando EL CONTRATISTA no las hubiere renovado antes de la fecha de su vencimiento, conforme a lo dispuesto en el literal a) del numeral 155.1 del artículo 155 del Reglamento de la Ley de Contrataciones del Estado.

Importante para la Entidad

Sólo en el caso que la Entidad hubiese previsto otorgar adelanto, se debe incluir la siguiente cláusula:

CLÁUSULA NOVENA: ADELANTO DIRECTO

“LA ENTIDAD otorgará [CONSIGNAR NÚMERO DE ADELANTOS A OTORGARSE] adelantos directos por el [CONSIGNAR PORCENTAJE QUE NO DEBE EXCEDER DEL 30% DEL MONTO DEL CONTRATO ORIGINAL] del monto del contrato original.

EL CONTRATISTA debe solicitar los adelantos dentro de [CONSIGNAR EL PLAZO Y OPORTUNIDAD PARA LA SOLICITUD], adjuntando a su solicitud la garantía por adelantos mediante carta fianza o póliza de caución acompañada del comprobante de pago correspondiente. Vencido dicho plazo no procederá la solicitud.

LA ENTIDAD debe entregar el monto solicitado dentro de [CONSIGNAR EL PLAZO] siguientes a la presentación de la solicitud del contratista.”

Incorporar a las bases o eliminar, según corresponda.

CLÁUSULA DÉCIMA: CONFORMIDAD DE LA PRESTACIÓN DEL SERVICIO

La conformidad de la prestación del servicio se regula por lo dispuesto en el artículo 168 del Reglamento de la Ley de Contrataciones del Estado. La conformidad será otorgada por [CONSIGNAR EL ÁREA O UNIDAD ORGÁNICA QUE OTORGARÁ LA CONFORMIDAD].

De existir observaciones, LA ENTIDAD las comunica al CONTRATISTA, indicando claramente el sentido de estas, otorgándole un plazo para subsanar no menor de cinco (5) ni mayor de quince (15) días. Si pese al plazo otorgado, EL CONTRATISTA no cumpliera a cabalidad con la subsanación, LA ENTIDAD puede otorgar al CONTRATISTA periodos adicionales para las correcciones pertinentes. En este supuesto corresponde aplicar la penalidad por mora desde el vencimiento del plazo para subsanar.

Este procedimiento no resulta aplicable cuando la consultoría manifiestamente no cumpla con las características y condiciones ofrecidas, en cuyo caso LA ENTIDAD no otorga la conformidad, debiendo considerarse como no ejecutada la prestación, aplicándose la penalidad que corresponda por cada día de atraso.

CLÁUSULA UNDÉCIMA: DECLARACIÓN JURADA DEL CONTRATISTA

EL CONTRATISTA declara bajo juramento que se compromete a cumplir las obligaciones derivadas del presente contrato, bajo sanción de quedar inhabilitado para contratar con el Estado en caso de incumplimiento.

CLÁUSULA DUODÉCIMA: RESPONSABILIDAD POR VICIOS OCULTOS

La conformidad del servicio por parte de LA ENTIDAD no enerva su derecho a reclamar posteriormente por defectos o vicios ocultos, conforme a lo dispuesto por los artículos 40 de la Ley de Contrataciones del Estado y 173 de su Reglamento.

El plazo máximo de responsabilidad del contratista es de [CONSIGNAR TIEMPO EN AÑOS, SEGÚN CORRESPONDA] año(s) contado a partir de la conformidad otorgada por LA ENTIDAD.

Importante para la Entidad

En los contratos de consultoría de obras para elaborar los expedientes técnicos de obra, se debe reemplazar el último párrafo de esta cláusula por el siguiente:

“El plazo máximo de responsabilidad del contratista por errores o deficiencias o por vicios ocultos puede ser reclamada por la Entidad por [CONSIGNAR TIEMPO EN AÑOS, NO MENOR DE TRES (3) AÑOS] años después de la conformidad de obra otorgada por LA ENTIDAD”.

En los contratos de consultoría de obras para la supervisión de obra, se debe reemplazar el último párrafo de esta cláusula por el siguiente:

“El plazo máximo de responsabilidad del contratista puede ser reclamada por la Entidad por [CONSIGNAR TIEMPO EN AÑOS, NO MENOR DE SIETE (7) AÑOS] años después de la conformidad de obra otorgada por LA ENTIDAD”.

Incorporar a las bases de consultoría de obras para la elaboración de expedientes técnicos o eliminar, según corresponda.

CLÁUSULA DÉCIMA TERCERA: PENALIDADES

Si EL CONTRATISTA incurre en retraso injustificado en la ejecución de las prestaciones objeto del contrato, LA ENTIDAD le aplica automáticamente una penalidad por mora por cada día de atraso, de acuerdo a la siguiente fórmula:

$$\text{Penalidad Diaria} = \frac{0.10 \times \text{monto vigente}}{F \times \text{plazo vigente en días}}$$

Donde:

F = 0.25 para plazos mayores a sesenta (60) días o;
F = 0.40 para plazos menores o iguales a sesenta (60) días.

El retraso se justifica a través de la solicitud de ampliación de plazo debidamente aprobado. Adicionalmente, se considera justificado el retraso y en consecuencia no se aplica penalidad, cuando EL CONTRATISTA acredite, de modo objetivamente sustentado, que el mayor tiempo transcurrido no le resulta imputable. En este último caso la calificación del retraso como justificado por parte de LA ENTIDAD no da lugar al pago de gastos generales ni costos directos de ningún tipo, conforme el numeral 162.5 del artículo 162 del Reglamento de la Ley de Contrataciones del Estado.

Adicionalmente a la penalidad por mora se aplicará la siguiente penalidad:

Otras penalidades			
N°	Supuestos de aplicación de penalidad	Forma de cálculo	Procedimiento
1	Cuando el personal acreditado permanece menos de sesenta (60) días desde el inicio de su participación en la ejecución del contrato o del íntegro del plazo de ejecución, si este es menor a los sesenta (60) días, de conformidad con las disposiciones establecidas en el numeral 190.2 del artículo 190 del Reglamento.	[INCLUIR LA FORMA DE CÁLCULO, QUE NO PUEDE SER MENOR A LA MITAD DE UNA UNIDAD IMPOSITIVA TRIBUTARIA (0.5 UIT) NI MAYOR A UNA (1) UIT] por cada día de ausencia del personal en el plazo previsto.	Según informe del [CONSIGNAR EL ÁREA USUARIA A CARGO DE LA SUPERVISIÓN DEL CONTRATO].
2	En caso el contratista incumpla con su obligación de ejecutar la prestación con el personal acreditado o debidamente sustituido.	[INCLUIR LA FORMA DE CÁLCULO, QUE NO PUEDE SER MENOR A LA MITAD DE UNA UNIDAD IMPOSITIVA TRIBUTARIA (0.5 UIT) NI MAYOR A UNA (1) UIT] por cada día de ausencia del personal.	Según informe del [CONSIGNAR EL ÁREA USUARIA A CARGO DE LA SUPERVISIÓN DEL CONTRATO].
3	Si como consecuencia de verificar el funcionamiento u operatividad de la infraestructura culminada y las instalaciones y equipos en caso corresponda, el comité de recepción advierte que la obra no se encuentra culminada.	[INCLUIR LA FORMA DE CÁLCULO, QUE NO PUEDE SER MENOR A 1% NI MAYOR A 5%] al monto del contrato de supervisión.	Según informe del comité de recepción.
4	(...)		

Importante

De haberse previsto establecer penalidades distintas a la penalidad por mora, incluir dichas penalidades, los supuestos de aplicación de penalidad, la forma de cálculo de la penalidad para cada supuesto y el procedimiento mediante el cual se verifica el supuesto a penalizar, conforme el artículo 163 del Reglamento de la Ley de Contrataciones del Estado.

Estas penalidades se deducen de los pagos a cuenta o del pago final, según corresponda; o si fuera necesario, se cobra del monto resultante de la ejecución de la garantía de fiel cumplimiento.

Estos dos (2) tipos de penalidades pueden alcanzar cada una un monto máximo equivalente al diez por ciento (10%) del monto del contrato vigente, o de ser el caso, del ítem que debió ejecutarse.

Cuando se llegue a cubrir el monto máximo de la penalidad por mora o el monto máximo para otras penalidades, de ser el caso, LA ENTIDAD puede resolver el contrato por incumplimiento.

CLÁUSULA DÉCIMA CUARTA: RESOLUCIÓN DEL CONTRATO

Cualquiera de las partes puede resolver el contrato, de conformidad con el numeral 32.3 del artículo 32 y artículo 36 de la Ley de Contrataciones del Estado, y el artículo 164 de su Reglamento. De

darse el caso, LA ENTIDAD procederá de acuerdo a lo establecido en el artículo 165 del Reglamento de la Ley de Contrataciones del Estado.

CLÁUSULA DÉCIMA QUINTA: RESPONSABILIDAD DE LAS PARTES

Cuando se resuelva el contrato por causas imputables a algunas de las partes, se debe resarcir los daños y perjuicios ocasionados, a través de la indemnización correspondiente. Ello no obsta la aplicación de las sanciones administrativas, penales y pecuniarias a que dicho incumplimiento diere lugar, en el caso que éstas correspondan.

Lo señalado precedentemente no exime a ninguna de las partes del cumplimiento de las demás obligaciones previstas en el presente contrato.

CLÁUSULA DÉCIMA SEXTA: ANTICORRUPCIÓN

EL CONTRATISTA declara y garantiza no haber, directa o indirectamente, o tratándose de una persona jurídica a través de sus socios, integrantes de los órganos de administración, apoderados, representantes legales, funcionarios, asesores o personas vinculadas a las que se refiere el artículo 7 del Reglamento de la Ley de Contrataciones del Estado, ofrecido, negociado o efectuado, cualquier pago o, en general, cualquier beneficio o incentivo ilegal en relación al contrato.

Asimismo, el CONTRATISTA se obliga a conducirse en todo momento, durante la ejecución del contrato, con honestidad, probidad, veracidad e integridad y de no cometer actos ilegales o de corrupción, directa o indirectamente o a través de sus socios, accionistas, participacionistas, integrantes de los órganos de administración, apoderados, representantes legales, funcionarios, asesores y personas vinculadas a las que se refiere el artículo 7 del Reglamento de la Ley de Contrataciones del Estado.

Además, EL CONTRATISTA se compromete a i) comunicar a las autoridades competentes, de manera directa y oportuna, cualquier acto o conducta ilícita o corrupta de la que tuviera conocimiento; y ii) adoptar medidas técnicas, organizativas y/o de personal apropiadas para evitar los referidos actos o prácticas.

Finalmente, EL CONTRATISTA se compromete a no colocar a los funcionarios públicos con los que deba interactuar, en situaciones reñidas con la ética. En tal sentido, reconoce y acepta la prohibición de ofrecerles a éstos cualquier tipo de obsequio, donación, beneficio y/o gratificación, ya sea de bienes o servicios, cualquiera sea la finalidad con la que se lo haga.

CLÁUSULA DÉCIMA SÉTIMA: MARCO LEGAL DEL CONTRATO

Sólo en lo no previsto en este contrato, en la Ley de Contrataciones del Estado y su Reglamento, en las directivas que emita el OSCE y demás normativa especial que resulte aplicable, serán de aplicación supletoria las disposiciones pertinentes del Código Civil vigente, cuando corresponda, y demás normas de derecho privado.

CLÁUSULA DÉCIMA OCTAVA: SOLUCIÓN DE CONTROVERSIAS²³

Las controversias que surjan entre las partes durante la ejecución del contrato se resuelven mediante conciliación o arbitraje, según el acuerdo de las partes.

Cualquiera de las partes tiene derecho a iniciar el arbitraje a fin de resolver dichas controversias dentro del plazo de caducidad previsto en la Ley de Contrataciones del Estado y su Reglamento.

Facultativamente, cualquiera de las partes tiene el derecho a solicitar una conciliación dentro del plazo de caducidad correspondiente, según lo señalado en el artículo 224 del Reglamento de la Ley de Contrataciones del Estado, sin perjuicio de recurrir al arbitraje, en caso no se llegue a un acuerdo entre ambas partes o se llegue a un acuerdo parcial. Las controversias sobre nulidad del contrato solo pueden ser sometidas a arbitraje.

El Laudo arbitral emitido es inapelable, definitivo y obligatorio para las partes desde el momento de

²³ De acuerdo con el numeral 225.3 del artículo 225 del Reglamento, las partes pueden recurrir al arbitraje ad hoc cuando las controversias deriven de procedimientos de selección cuyo valor referencial sea menor o igual a cinco millones con 00/100 soles (S/ 5 000 000,00).

su notificación, según lo previsto en el numeral 45.21 del artículo 45 de la Ley de Contrataciones del Estado.

CLÁUSULA DÉCIMA NOVENA: FACULTAD DE ELEVAR A ESCRITURA PÚBLICA

Cualquiera de las partes puede elevar el presente contrato a Escritura Pública corriendo con todos los gastos que demande esta formalidad.

CLÁUSULA VIGÉSIMA: DOMICILIO PARA EFECTOS DE LA EJECUCIÓN CONTRACTUAL

Las partes declaran el siguiente domicilio para efecto de las notificaciones que se realicen durante la ejecución del presente contrato:

DOMICILIO DE LA ENTIDAD: [.....]

DOMICILIO DEL CONTRATISTA: [CONSIGNAR EL DOMICILIO SEÑALADO POR EL POSTOR GANADOR DE LA BUENA PRO AL PRESENTAR LOS REQUISITOS PARA EL PERFECCIONAMIENTO DEL CONTRATO]

La variación del domicilio aquí declarado de alguna de las partes debe ser comunicada a la otra parte, formalmente y por escrito, con una anticipación no menor de quince (15) días calendario.

De acuerdo con las bases integradas, la oferta y las disposiciones del presente contrato, las partes lo firman por duplicado en señal de conformidad en la ciudad de [.....] al [CONSIGNAR FECHA].

“LA ENTIDAD”

“EL CONTRATISTA”

Importante

Este documento puede firmarse digitalmente si ambas partes cuentan con firma digital, según la Ley N° 27269, Ley de Firmas y Certificados Digitales²⁴.

²⁴ Para mayor información sobre la normativa de firmas y certificados digitales ingresar a: <https://www.indecopi.gob.pe/web/firmas-digitales/firmar-y-certificados-digitales>

CAPÍTULO VI
CONSTANCIA DE PRESTACIÓN DE CONSULTORÍA DE OBRA

De conformidad con el artículo 169 del Reglamento, se deja expresa constancia de la culminación de la prestación derivada del contrato mencionado en el numeral 3 del presente documento.

1 DATOS DEL DOCUMENTO	Número del documento						
	Fecha de emisión del documento						
2 DATOS DEL CONTRATISTA	Nombre, denominación o razón social						
	RUC						
	EN CASO EL CONTRATISTA SEA UN CONSORCIO, ADEMÁS SE DEBERÁ REGISTRAR LA SIGUIENTE INFORMACIÓN:						
	Nombre o razón social del integrante del consorcio	RUC	%	Descripción de las obligaciones			
3 DATOS DEL CONTRATO	Número del contrato						
	Tipo y número del procedimiento de selección						
	Objeto del contrato	Elaboración de Expediente Técnico		Supervisión de la elaboración del Expediente Técnico		Supervisión de Obra	
	Descripción del objeto del contrato						
	Fecha de suscripción del contrato						
	Monto total ejecutado del contrato						
	Plazo de ejecución contractual	Plazo original				días calendario	
		Ampliación(es) de plazo				días calendario	
		Total plazo				días calendario	
		Fecha de inicio de la consultoría de obra					
Fecha final de la consultoría de obra							

En caso de elaboración de Expediente Técnico

4 DATOS DEL EXPEDIENTE TÉCNICO	Denominación del proyecto						
	Ubicación del proyecto						
	Monto del presupuesto						

En caso de Supervisión de Obras

5 DATOS DE LA OBRA	Denominación de la obra						
	Ubicación de la obra						
	Número de adicionales de obra						
	Monto total de los adicionales						
	Número de deductivos						
	Monto total de los deductivos						
	Monto total de la obra						

6 APLICACIÓN DE PENALIDADES	Monto de las penalidades por mora	
	Monto de otras penalidades	
	Monto total de las penalidades aplicadas	

7 DATOS DE LA ENTIDAD	Nombre de la Entidad	
	RUC de la Entidad	
	Nombres y apellidos del funcionario que emite la constancia	
	Cargo que ocupa en la Entidad	
	Teléfono de contacto	

8	
	NOMBRE, FIRMA Y SELLO DEL FUNCIONARIO COMPETENTE

ANEXOS

ANEXO N° 1

DECLARACIÓN JURADA DE DATOS DEL POSTOR

Señores

[CONSIGNAR ÓRGANO ENCARGADO DE LAS CONTRATACIONES O COMITÉ DE SELECCIÓN, SEGÚN CORRESPONDA]

ADJUDICACIÓN SIMPLIFICADA N° [CONSIGNAR NOMENCLATURA DEL PROCEDIMIENTO]

Presente.-

El que se suscribe, [.....], postor y/o Representante Legal de [CONSIGNAR EN CASO DE SER PERSONA JURÍDICA], identificado con [CONSIGNAR TIPO DE DOCUMENTO DE IDENTIDAD] N° [CONSIGNAR NÚMERO DE DOCUMENTO DE IDENTIDAD], con poder inscrito en la localidad de [CONSIGNAR EN CASO DE SER PERSONA JURÍDICA] en la Ficha N° [CONSIGNAR EN CASO DE SER PERSONA JURÍDICA] Asiento N° [CONSIGNAR EN CASO DE SER PERSONA JURÍDICA], **DECLARO BAJO JURAMENTO** que la siguiente información se sujeta a la verdad:

Nombre, Denominación o Razón Social :			
Domicilio Legal :			
RUC :	Teléfono(s) :		
MYPE ²⁵		Sí	No
Correo electrónico :			

Autorización de notificación por correo electrónico:

... [CONSIGNAR SÍ O NO] autorizo que se notifiquen al correo electrónico indicado las siguientes actuaciones:

1. Solicitud de subsanación de los requisitos para perfeccionar el contrato.
2. Solicitud al postor que ocupó el segundo lugar en el orden de prelación para presentar los documentos para perfeccionar el contrato.
3. Respuesta a la solicitud de acceso al expediente de contratación.

Asimismo, me comprometo a remitir la confirmación de recepción, en el plazo máximo de dos (2) días hábiles de recibida la comunicación.

[CONSIGNAR CIUDAD Y FECHA]

.....
Firma, Nombres y Apellidos del postor o Representante legal, según corresponda

Importante

La notificación dirigida a la dirección de correo electrónico consignada se entenderá válidamente efectuada cuando la Entidad reciba acuse de recepción.

²⁵ Esta información será verificada por la Entidad en la página web del Ministerio de Trabajo y Promoción del Empleo en la sección consulta de empresas acreditadas en el REMYPE en el link <http://www2.trabajo.gob.pe/servicios-en-linea-2-2/> y se tendrá en consideración, en caso el postor ganador de la buena pro solicite la retención del diez por ciento (10%) del monto del contrato, en calidad de garantía de fiel cumplimiento, según lo señalado en el numeral 149.4 del artículo 149 y el numeral 151.2 del artículo 151 del Reglamento. Asimismo, dicha información se tendrá en cuenta en caso de empate, conforme a lo previsto en el artículo 91 del Reglamento.

Importante

Cuando se trate de consorcios, la declaración jurada es la siguiente:

ANEXO N° 1

DECLARACIÓN JURADA DE DATOS DEL POSTOR

Señores

[CONSIGNAR ÓRGANO ENCARGADO DE LAS CONTRATACIONES O COMITÉ DE SELECCIÓN, SEGÚN CORRESPONDA]

ADJUDICACIÓN SIMPLIFICADA N° [CONSIGNAR NOMENCLATURA DEL PROCEDIMIENTO]

Presente.-

El que se suscribe, [...], representante común del consorcio [CONSIGNAR EL NOMBRE DEL CONSORCIO], identificado con [CONSIGNAR TIPO DE DOCUMENTO DE IDENTIDAD] N° [CONSIGNAR NÚMERO DE DOCUMENTO DE IDENTIDAD], **DECLARO BAJO JURAMENTO** que la siguiente información se sujeta a la verdad:

Datos del consorciado 1				
Nombre, Denominación o Razón Social :				
Domicilio Legal :				
RUC :	Teléfono(s) :			
MYPE ²⁶		Sí	No	
Correo electrónico :				

Datos del consorciado 2				
Nombre, Denominación o Razón Social :				
Domicilio Legal :				
RUC :	Teléfono(s) :			
MYPE ²⁷		Sí	No	
Correo electrónico :				

Datos del consorciado ...				
Nombre, Denominación o Razón Social :				
Domicilio Legal :				
RUC :	Teléfono(s) :			
MYPE ²⁸		Sí	No	
Correo electrónico :				

Autorización de notificación por correo electrónico:

Correo electrónico del consorcio:

... [CONSIGNAR SÍ O NO] autorizo que se notifiquen al correo electrónico indicado las siguientes actuaciones:

²⁶ Esta información será verificada por la Entidad en la página web del Ministerio de Trabajo y Promoción del Empleo en la sección consulta de empresas acreditadas en el REMYPE en el link <http://www2.trabajo.gob.pe/servicios-en-linea-2-2/> y se tendrá en consideración, en caso el consorcio ganador de la buena pro solicite la retención del diez por ciento (10%) del monto del contrato, en calidad de garantía de fiel cumplimiento, según lo señalado en el numeral 149.4 del artículo 149 y el numeral 151.2 del artículo 151 del Reglamento. Asimismo, dicha información se tendrá en cuenta en caso de empate, conforme a lo previsto en el artículo 91 del Reglamento. Para dichos efectos, todos los integrantes del consorcio deben acreditar la condición de micro o pequeña empresa.

²⁷ Ibidem.

²⁸ Ibidem.

1. Solicitud de subsanación de los requisitos para perfeccionar el contrato.
2. Solicitud al postor que ocupó el segundo lugar en el orden de prelación para presentar los documentos para perfeccionar el contrato.
3. Respuesta a la solicitud de acceso al expediente de contratación.

Asimismo, me comprometo a remitir la confirmación de recepción, en el plazo máximo de dos (2) días hábiles de recibida la comunicación.

[CONSIGNAR CIUDAD Y FECHA]

.....
**Firma, Nombres y Apellidos del representante
común del consorcio**

Importante
<i>La notificación dirigida a la dirección de correo electrónico consignada se entenderá válidamente efectuada cuando la Entidad reciba acuse de recepción.</i>

ANEXO N° 2

**DECLARACIÓN JURADA
(ART. 52 DEL REGLAMENTO DE LA LEY DE CONTRATACIONES DEL ESTADO)**

Señores

**[CONSIGNAR ÓRGANO ENCARGADO DE LAS CONTRATACIONES O COMITÉ DE SELECCIÓN,
SEGÚN CORRESPONDA]**
ADJUDICACIÓN SIMPLIFICADA N° [CONSIGNAR NOMENCLATURA DEL PROCEDIMIENTO]
Presente.-

Mediante el presente el suscrito, postor y/o Representante Legal de [CONSIGNAR EN CASO DE SER PERSONA JURÍDICA], declaro bajo juramento:

- i. No haber incurrido y me obligo a no incurrir en actos de corrupción, así como a respetar el principio de integridad.
- ii. No tener impedimento para postular en el procedimiento de selección ni para contratar con el Estado, conforme al artículo 11 de la Ley de Contrataciones del Estado.
- iii. Conocer las sanciones contenidas en la Ley de Contrataciones del Estado y su Reglamento, así como las disposiciones aplicables de la Ley N° 27444, Ley del Procedimiento Administrativo General.
- iv. Participar en el presente proceso de contratación en forma independiente sin mediar consulta, comunicación, acuerdo, arreglo o convenio con ningún proveedor; y, conocer las disposiciones del Decreto Legislativo N° 1034, Decreto Legislativo que aprueba la Ley de Represión de Conductas Anticompetitivas.
- v. Conocer, aceptar y someterme a las bases, condiciones y reglas del procedimiento de selección.
- vi. Ser responsable de la veracidad de los documentos e información que presento en el presente procedimiento de selección.
- vii. Comprometerme a mantener la oferta presentada durante el procedimiento de selección y a perfeccionar el contrato, en caso de resultar favorecido con la buena pro.

[CONSIGNAR CIUDAD Y FECHA]

.....
**Firma, Nombres y Apellidos del postor o
Representante legal, según corresponda**

Importante

En el caso de consorcios, cada integrante debe presentar esta declaración jurada, salvo que sea presentada por el representante común del consorcio.

ANEXO N° 3

DECLARACIÓN JURADA DE CUMPLIMIENTO DE LOS TÉRMINOS DE REFERENCIA

Señores

[CONSIGNAR ÓRGANO ENCARGADO DE LAS CONTRATACIONES O COMITÉ DE SELECCIÓN, SEGÚN CORRESPONDA]

ADJUDICACIÓN SIMPLIFICADA N° [CONSIGNAR NOMENCLATURA DEL PROCEDIMIENTO]

Presente.-

Es grato dirigirme a usted, para hacer de su conocimiento que luego de haber examinado las bases y demás documentos del procedimiento de la referencia y, conociendo todos los alcances y las condiciones detalladas en dichos documentos, el postor que suscribe ofrece el servicio de consultoría de obra **[CONSIGNAR EL OBJETO DE LA CONVOCATORIA]**, de conformidad con los Términos de Referencia que se indican en el numeral 3.1 del Capítulo III de la sección específica de las bases y los documentos del procedimiento.

[CONSIGNAR CIUDAD Y FECHA]

.....
**Firma, Nombres y Apellidos del postor o
Representante legal o común, según corresponda**

Importante

Adicionalmente, puede requerirse la presentación de documentación que acredite el cumplimiento de los términos de referencia, conforme a lo indicado en el acápite relacionado al contenido de las ofertas de la presente sección de las bases.

ANEXO N° 4

DECLARACIÓN JURADA DE PLAZO DE PRESTACIÓN DEL SERVICIO DE CONSULTORÍA DE OBRA

Señores

[CONSIGNAR ÓRGANO ENCARGADO DE LAS CONTRATACIONES O COMITÉ DE SELECCIÓN, SEGÚN CORRESPONDA]

ADJUDICACIÓN SIMPLIFICADA N° [CONSIGNAR NOMENCLATURA DEL PROCEDIMIENTO]

Presente.-

Mediante el presente, con pleno conocimiento de las condiciones que se exigen en las bases del procedimiento de la referencia, me comprometo a prestar el servicio de consultoría de obra objeto del presente procedimiento de selección en el plazo de [CONSIGNAR EL PLAZO OFERTADO].

[CONSIGNAR CIUDAD Y FECHA]

.....
**Firma, Nombres y Apellidos del postor o
Representante legal o común, según corresponda**

ANEXO N° 5

PROMESA DE CONSORCIO

(Sólo para el caso en que un consorcio se presente como postor)

Señores

[CONSIGNAR ÓRGANO ENCARGADO DE LAS CONTRATACIONES O COMITÉ DE SELECCIÓN, SEGÚN CORRESPONDA]

ADJUDICACIÓN SIMPLIFICADA N° [CONSIGNAR NOMENCLATURA DEL PROCEDIMIENTO]

Presente.-

Los suscritos declaramos expresamente que hemos convenido en forma irrevocable, durante el lapso que dure el procedimiento de selección, para presentar una oferta conjunta a la **ADJUDICACIÓN SIMPLIFICADA N° [CONSIGNAR NOMENCLATURA DEL PROCEDIMIENTO]**.

Asimismo, en caso de obtener la buena pro, nos comprometemos a formalizar el contrato de consorcio, de conformidad con lo establecido por el artículo 140 del Reglamento de la Ley de Contrataciones del Estado, bajo las siguientes condiciones:

a) Integrantes del consorcio

1. [NOMBRE, DENOMINACIÓN O RAZÓN SOCIAL DEL CONSORCIADO 1].
2. [NOMBRE, DENOMINACIÓN O RAZÓN SOCIAL DEL CONSORCIADO 2].

b) Designamos a [CONSIGNAR NOMBRES Y APELLIDOS DEL REPRESENTANTE COMÚN], identificado con [CONSIGNAR TIPO DE DOCUMENTO DE IDENTIDAD] N° [CONSIGNAR NÚMERO DE DOCUMENTO DE IDENTIDAD], como representante común del consorcio para efectos de participar en todos los actos referidos al procedimiento de selección, suscripción y ejecución del contrato correspondiente con [CONSIGNAR NOMBRE DE LA ENTIDAD].

Asimismo, declaramos que el representante común del consorcio no se encuentra impedido, inhabilitado ni suspendido para contratar con el Estado.

c) Fijamos nuestro domicilio legal común en [.....].

d) Las obligaciones que corresponden a cada uno de los integrantes del consorcio son las siguientes:

1. OBLIGACIONES DE [NOMBRE, DENOMINACIÓN O RAZÓN SOCIAL DEL CONSORCIADO 1] [%]²⁹

[DESCRIBIR LAS OBLIGACIONES DEL CONSORCIADO 1]

2. OBLIGACIONES DE [NOMBRE, DENOMINACIÓN O RAZÓN SOCIAL DEL CONSORCIADO 2] [%]³⁰

[DESCRIBIR LAS OBLIGACIONES DEL CONSORCIADO 2]

TOTAL OBLIGACIONES

100%³¹

²⁹ Consignar únicamente el porcentaje total de las obligaciones, el cual debe ser expresado en número entero, sin decimales.

³⁰ Consignar únicamente el porcentaje total de las obligaciones, el cual debe ser expresado en número entero, sin decimales.

³¹ Este porcentaje corresponde a la sumatoria de los porcentajes de las obligaciones de cada uno de los integrantes del consorcio.

[CONSIGNAR CIUDAD Y FECHA]

.....
Consortiado 1
Nombres, apellidos y firma del Consortiado 1
o de su Representante Legal
Tipo y N° de Documento de Identidad

.....
Consortiado 2
Nombres, apellidos y firma del Consortiado 2
o de su Representante Legal
Tipo y N° de Documento de Identidad

Importante

De conformidad con el artículo 52 del Reglamento, las firmas de los integrantes del consorcio deben ser legalizadas.

Importante para la Entidad

En caso de procedimientos bajo el sistema a suma alzada incluir el siguiente anexo:

Esta nota deberá ser eliminada una vez culminada la elaboración de las bases

ANEXO N° 6

OFERTA ECONÓMICA

ÍTEM N° [INDICAR NÚMERO]

Señores

[CONSIGNAR ÓRGANO ENCARGADO DE LAS CONTRATACIONES O COMITÉ DE SELECCIÓN, SEGÚN CORRESPONDA]

ADJUDICACIÓN SIMPLIFICADA N° [CONSIGNAR NOMENCLATURA DEL PROCEDIMIENTO]

Presente.-

Es grato dirigirme a usted, para hacer de su conocimiento que, de acuerdo con las bases, mi oferta económica es la siguiente:

CONCEPTO	OFERTA ECONÓMICA
TOTAL	

La oferta económica [CONSIGNAR LA MONEDA DE LA CONVOCATORIA] incluye todos los tributos, seguros, transporte, inspecciones, pruebas y, de ser el caso, los costos laborales conforme a la legislación vigente, así como cualquier otro concepto que pueda tener incidencia sobre el costo del servicio de consultoría a contratar; excepto la de aquellos postores que gocen de alguna exoneración legal, no incluirán en su oferta económica los tributos respectivos.

[CONSIGNAR CIUDAD Y FECHA]

.....
**Firma, Nombres y Apellidos del postor o
Representante legal o común, según corresponda**

Importante

- El postor debe consignar el monto total de la oferta económica, sin perjuicio, que de resultar favorecido con la buena pro, presente el detalle de precios unitarios y la estructura de costos para el perfeccionamiento del contrato.***
- El postor que goce de alguna exoneración legal, debe indicar que su oferta no incluye el tributo materia de la exoneración, debiendo incluir el siguiente texto:***

“Mi oferta no incluye [CONSIGNAR EL TRIBUTO MATERIA DE LA EXONERACIÓN]”.

Importante para la Entidad

- En caso de procedimientos según relación de ítems, consignar lo siguiente:
“El postor debe presentar su oferta económica en documentos independientes, en los ítems que se presente”.***

- *En caso de contrataciones que conlleven la ejecución de prestaciones accesorias, consignar lo siguiente:
“El postor debe detallar en su oferta económica, el monto correspondiente a la prestación principal y las prestaciones accesorias”.*
- *Si durante la fase de actos preparatorios, las Entidades advierten que es posible la participación de proveedores que gozan del beneficio de la exoneración del IGV prevista en la Ley N° 27037, Ley de Promoción de la Inversión en la Amazonía, consignar lo siguiente:
“La oferta económica de los postores que presenten la Declaración Jurada de cumplimiento de condiciones para la aplicación de la exoneración del IGV (Anexo N° 7), debe encontrarse dentro de los límites del valor referencial sin IGV”.*

Incluir las disposiciones, según corresponda. Una vez culminada la elaboración de las bases, las notas que no se incorporen deben ser eliminadas.

Importante para la Entidad

En caso de procedimientos bajo el sistema a precios unitarios incluir el siguiente anexo:

Esta nota deberá ser eliminada una vez culminada la elaboración de las bases

ANEXO N° 6

OFERTA ECONÓMICA

ÍTEM N° [INDICAR NÚMERO]

Señores

[CONSIGNAR ÓRGANO ENCARGADO DE LAS CONTRATACIONES O COMITÉ DE SELECCIÓN, SEGÚN CORRESPONDA]

ADJUDICACIÓN SIMPLIFICADA N° [CONSIGNAR NOMENCLATURA DEL PROCEDIMIENTO]

Presente.-

Es grato dirigirme a usted, para hacer de su conocimiento que, de acuerdo con las bases, mi oferta económica es la siguiente:

CONCEPTO	PRECIO UNITARIO	OFERTA ECONÓMICA
TOTAL		

La oferta económica [CONSIGNAR LA MONEDA DE LA CONVOCATORIA] incluye todos los tributos, seguros, transporte, inspecciones, pruebas y, de ser el caso, los costos laborales conforme a la legislación vigente, así como cualquier otro concepto que pueda tener incidencia sobre el costo del servicio de consultoría a contratar; excepto la de aquellos postores que gocen de alguna exoneración legal, no incluirán en su oferta económica los tributos respectivos.

[CONSIGNAR CIUDAD Y FECHA]

.....
**Firma, Nombres y Apellidos del postor o
Representante legal o común, según corresponda**

Importante

- El postor debe consignar los precios unitarios y subtotales de su oferta económica.***
- El postor que goce de alguna exoneración legal, debe indicar que su oferta no incluye el tributo materia de la exoneración, debiendo incluir el siguiente texto:***

“Mi oferta no incluye [CONSIGNAR EL TRIBUTO MATERIA DE LA EXONERACIÓN]”.

Importante para la Entidad

- En caso de procedimientos según relación de ítems, consignar lo siguiente:***
“El postor debe presentar su oferta económica en documentos independientes, en los ítems que se presente”.
- En caso de contrataciones que conllevan la ejecución de prestaciones accesorias, consignar lo siguiente:***
“El postor debe detallar en su oferta económica, el monto correspondiente a la prestación

principal y las prestaciones accesorias”.

- *Si durante la fase de actos preparatorios, las Entidades advierten que es posible la participación de proveedores que gozan del beneficio de la exoneración del IGV prevista en la Ley N° 27037, Ley de Promoción de la Inversión en la Amazonía, consignar lo siguiente:*

“La oferta económica de los postores que presenten la Declaración Jurada de cumplimiento de condiciones para la aplicación de la exoneración del IGV (Anexo N° 7), debe encontrarse dentro de los límites del valor referencial sin IGV”.

Incluir las disposiciones, según corresponda. Una vez culminada la elaboración de las bases, las notas que no se incorporen deben ser eliminadas

Importante para la Entidad

En caso de procedimientos bajo el sistema de tarifas incluir el siguiente anexo:

Esta nota deberá ser eliminada una vez culminada la elaboración de las bases

ANEXO N° 6

OFERTA ECONÓMICA

ÍTEM N° [INDICAR NÚMERO]

Señores

[CONSIGNAR ÓRGANO ENCARGADO DE LAS CONTRATACIONES O COMITÉ DE SELECCIÓN, SEGÚN CORRESPONDA]

ADJUDICACIÓN SIMPLIFICADA N° [CONSIGNAR NOMENCLATURA DEL PROCEDIMIENTO]

Presente.-

Es grato dirigirme a usted, para hacer de su conocimiento que, de acuerdo con las bases, mi oferta económica es la siguiente:

DESCRIPCIÓN DEL OBJETO	N° DE PERIODOS DE TIEMPO ³²	PERIODO O UNIDAD DE TIEMPO DE LA TARIFA ³³	TARIFA UNITARIA OFERTADA ³⁴	TOTAL OFERTA ECONÓMICA

Importante para la Entidad

En el caso de supervisión de obras, cuando se haya previsto que las actividades comprenden además la liquidación del contrato de obra, se debe reemplazar por la tabla siguiente:

DESCRIPCIÓN DEL OBJETO	N° DE PERIODOS DE TIEMPO ³⁵	PERIODO O UNIDAD DE TIEMPO ³⁶	TARIFA UNITARIA OFERTADA ³⁷	TOTAL OFERTA ECONÓMICA
<i>Supervisión de obra</i>				
<i>Liquidación de obra</i>				

Incluir o eliminar, según corresponda

³² Número estimado de días, meses, entre otros de la ejecución de la prestación, según lo establecido en las bases.

³³ Día, mes, entre otros, según lo establecido en las bases.

³⁴ El postor formula su oferta proponiendo una tarifa fija en base al periodo o unidad de tiempo establecida en las bases.

³⁵ Número estimado de días, meses, entre otros de la ejecución de la prestación, según lo establecido en las bases.

³⁶ Día, mes, entre otros, según lo establecido en las bases.

³⁷ El postor formula su oferta proponiendo una tarifa fija en base al periodo o unidad de tiempo establecida en las bases.

La oferta económica [CONSIGNAR LA MONEDA DE LA CONVOCATORIA] incluye todos los tributos, seguros, transporte, inspecciones, pruebas y, de ser el caso, los costos laborales conforme a la legislación vigente, así como cualquier otro concepto que pueda tener incidencia sobre el costo del servicio de consultoría a contratar; excepto la de aquellos postores que gocen de alguna exoneración legal, no incluirán en su oferta económica los tributos respectivos.

[CONSIGNAR CIUDAD Y FECHA]

.....
**Firma, Nombres y Apellidos del postor o
Representante legal o común, según corresponda**

Importante

- ***El postor que goce de alguna exoneración legal, debe indicar que su oferta no incluye el tributo materia de la exoneración, debiendo incluir el siguiente texto:***

“Mi oferta no incluye [CONSIGNAR EL TRIBUTO MATERIA DE LA EXONERACIÓN]”.

Importante para la Entidad

- ***En caso de procedimientos según relación de ítems, consignar lo siguiente:
“El postor debe presentar su oferta económica en documentos independientes, en los ítems que se presente”.***
- ***En caso de contrataciones que conlleven la ejecución de prestaciones accesorias, consignar lo siguiente:
“El postor debe detallar en su oferta económica, el monto correspondiente a la prestación principal y las prestaciones accesorias”.***
- ***Si durante la fase de actos preparatorios, las Entidades advierten que es posible la participación de proveedores que gozan del beneficio de la exoneración del IGV prevista en la Ley N° 27037, Ley de Promoción de la Inversión en la Amazonía, consignar lo siguiente:
“La oferta económica de los postores que presenten la Declaración Jurada de cumplimiento de condiciones para la aplicación de la exoneración del IGV (Anexo N° 7), debe encontrarse dentro de los límites del valor referencial sin IGV”.***

Incluir las disposiciones, según corresponda. Una vez culminada la elaboración de las bases, las notas que no se incorporen deben ser eliminadas

Importante para la Entidad

Si durante la fase de actos preparatorios, las Entidades advierten que es posible la participación de proveedores que gozan del beneficio de la exoneración del IGV prevista en la Ley N° 27037, Ley de Promoción de la Inversión en la Amazonía, incluir el siguiente anexo:

Esta nota deberá ser eliminada una vez culminada la elaboración de las bases.

ANEXO N° 7

DECLARACIÓN JURADA DE CUMPLIMIENTO DE CONDICIONES PARA LA APLICACIÓN DE LA EXONERACIÓN DEL IGV

Señores

[CONSIGNAR ÓRGANO ENCARGADO DE LAS CONTRATACIONES O COMITÉ DE SELECCIÓN, SEGÚN CORRESPONDA]

ADJUDICACIÓN SIMPLIFICADA N° [CONSIGNAR NOMENCLATURA DEL PROCEDIMIENTO]

Presente.-

Mediante el presente el suscrito, postor y/o Representante Legal de [CONSIGNAR EN CASO DE SER PERSONA JURÍDICA], declaro bajo juramento que gozo del beneficio de la exoneración del IGV previsto en la Ley N° 27037, Ley de Promoción de la Inversión en la Amazonía, dado que cumplo con las condiciones siguientes:

- 1.- Que el domicilio fiscal de la empresa³⁸ se encuentra ubicada en la Amazonía y coincide con el lugar establecido como sede central (donde tiene su administración y lleva su contabilidad);
- 2.- Que la empresa se encuentra inscrita en las Oficinas Registrales de la Amazonía (exigible en caso de personas jurídicas);
- 3.- Que, al menos el setenta por ciento (70%) de los activos fijos de la empresa se encuentran en la Amazonía; y
- 4.- Que la empresa no presta servicios fuera de la Amazonía.

[CONSIGNAR CIUDAD Y FECHA]

.....
Firma, Nombres y Apellidos del postor o Representante legal, según corresponda

Importante

Quando se trate de consorcios, esta declaración jurada será presentada por cada uno de los integrantes del consorcio, salvo que se trate de consorcios con contabilidad independiente, en cuyo caso debe ser suscrita por el representante común, debiendo indicar su condición de consorcio con contabilidad independiente y el número de RUC del consorcio.

³⁸ En el artículo 1 del "Reglamento de las Disposiciones Tributarias contenidas en la Ley de Promoción de la Inversión en la Amazonía" se define como "empresa" a las "Personas naturales, sociedades conyugales, sucesiones indivisas y personas consideradas jurídicas por la Ley del Impuesto a la Renta, generadoras de rentas de tercera categoría, ubicadas en la Amazonía. Las sociedades conyugales son aquéllas que ejerzan la opción prevista en el Artículo 16 de la Ley del Impuesto a la Renta."

ANEXO N° 8

EXPERIENCIA DEL POSTOR EN LA ESPECIALIDAD

Señores

[CONSIGNAR ÓRGANO ENCARGADO DE LAS CONTRATACIONES O COMITÉ DE SELECCIÓN, SEGÚN CORRESPONDA]

ADJUDICACIÓN SIMPLIFICADA N° [CONSIGNAR NOMENCLATURA DEL PROCEDIMIENTO]

Presente.-

Mediante el presente, el suscrito detalla la siguiente EXPERIENCIA EN LA ESPECIALIDAD:

Nº	CLIENTE	OBJETO DEL CONTRATO	Nº CONTRATO / O/S / COMPROBANTE DE PAGO	FECHA DEL CONTRATO O CP ³⁹	FECHA DE LA CONFORMIDAD DE SER EL CASO ⁴⁰	EXPERIENCIA PROVENIENTE ⁴¹ DE:	MONEDA	IMPORTE ⁴²	TIPO DE CAMBIO VENTA ⁴³	MONTO FACTURADO ACUMULADO ⁴⁴
1										
2										
3										
4										

³⁹ Se refiere a la fecha de suscripción del contrato, de la emisión de la Orden de Servicios o de cancelación del comprobante de pago, según corresponda.

⁴⁰ Únicamente, cuando la fecha del perfeccionamiento del contrato, sea previa a los diez (10) años anteriores a la fecha de presentación de ofertas, caso en el cual el postor debe acreditar que la conformidad se emitió dentro de dicho periodo.

⁴¹ Si el titular de la experiencia no es el postor, consignar si dicha experiencia corresponde a la matriz en caso que el postor sea sucursal, o fue transmitida por reorganización societaria, debiendo acompañar la documentación sustentatoria correspondiente. Al respecto, según la Opinión N° 216-2017/DTN "Considerando que la sociedad matriz y la sucursal constituyen la misma persona jurídica, la sucursal puede acreditar como suya la experiencia de su matriz". Del mismo modo, según lo previsto en la Opinión N° 010-2013/DTN, "... en una operación de reorganización societaria que comprende tanto una fusión como una escisión, la sociedad resultante podrá acreditar como suya la experiencia de la sociedad incorporada o absorbida, que se extingue producto de la fusión; asimismo, si en virtud de la escisión se transfiere un bloque patrimonial consistente en una línea de negocio completa, la sociedad resultante podrá acreditar como suya la experiencia de la sociedad escindida, correspondiente a la línea de negocio transmitida. De esta manera, la sociedad resultante podrá emplear la experiencia transmitida, como consecuencia de la reorganización societaria antes descrita, en los futuros procesos de selección en los que participe".

⁴² Se refiere al monto del contrato ejecutado incluido adicionales y reducciones, de ser el caso.

⁴³ El tipo de cambio venta debe corresponder al publicado por la SBS correspondiente a la fecha de suscripción del contrato, de la emisión de la Orden de Servicios o de cancelación del comprobante de pago, según corresponda.

⁴⁴ Consignar en la moneda establecida en las bases.

Nº	CLIENTE	OBJETO DEL CONTRATO	Nº CONTRATO / O/S / COMPROBANTE DE PAGO	FECHA DEL CONTRATO O CP ³⁹	FECHA DE LA CONFORMIDAD DE SER EL CASO ⁴⁰	EXPERIENCIA PROVENIENTE ⁴¹ DE:	MONEDA	IMPORTE ⁴²	TIPO DE CAMBIO VENTA ⁴³	MONTO FACTURADO ACUMULADO ⁴⁴
5										
6										
7										
8										
9										
10										
...										
20										
TOTAL										

[CONSIGNAR CIUDAD Y FECHA]

.....
Firma, Nombres y Apellidos del postor o
Representante legal o común, según corresponda

ANEXO N° 9

**DECLARACIÓN JURADA
(NUMERAL 49.4 DEL ARTÍCULO 49 DEL REGLAMENTO)**

Señores

**[CONSIGNAR ÓRGANO ENCARGADO DE LAS CONTRATACIONES O COMITÉ DE SELECCIÓN,
SEGÚN CORRESPONDA]**

ADJUDICACIÓN SIMPLIFICADA N° [CONSIGNAR NOMENCLATURA DEL PROCEDIMIENTO]

Presente.-

Mediante el presente el suscrito, postor y/o Representante Legal de [CONSIGNAR EN CASO DE SER PERSONA JURÍDICA], declaro que la experiencia que acredito de la empresa [CONSIGNAR LA DENOMINACIÓN DE LA PERSONA JURÍDICA] como consecuencia de una reorganización societaria, no se encuentra en el supuesto establecido en el numeral 49.4 del artículo 49 del Reglamento.

[CONSIGNAR CIUDAD Y FECHA]

.....
**Firma, Nombres y Apellidos del postor o
Representante legal, según corresponda**

Importante

A efectos de cautelar la veracidad de esta declaración, el postor puede verificar la información de la Relación de Proveedores Sancionados por el Tribunal de Contrataciones del Estado con Sanción Vigente en <http://portal.osce.gob.pe/rnp/content/relación-de-proveedores-sancionados>.

También le asiste dicha facultad al órgano encargado de las contrataciones o al órgano de la Entidad al que se le haya asignado la función de verificación de la oferta presentada por el postor ganador de la buena pro.

Importante para la Entidad

En el caso de contratación de servicios consultoría de obra que se presten fuera de la provincia de Lima y Callao, cuyo valor referencial no supere los doscientos mil Soles (S/ 200,000.00) o en procedimientos de selección según relación de ítems cuando algún ítem no supere dicho monto, se debe considerar el siguiente anexo:

Esta nota deberá ser eliminada una vez culminada la elaboración de las bases.

ANEXO N° 10

SOLICITUD DE BONIFICACIÓN DEL DIEZ POR CIENTO (10%) POR SERVICIOS PRESTADOS FUERA DE LA PROVINCIA DE LIMA Y CALLAO (DE SER EL CASO, SOLO PRESENTAR ESTA SOLICITUD EN EL ÍTEM [INCLUIR EN CASO CORRESPONDA, EN PROCEDIMIENTOS POR RELACIÓN DE ÍTEMS, CONSIGNANDO EL N° DEL ÍTEM O ÍTEMS CUYO VALOR REFERENCIAL NO SUPERA LOS DOSCIENTOS MIL SOLES (S/ 200,000.00)])

Señores

[CONSIGNAR ÓRGANO ENCARGADO DE LAS CONTRATACIONES O COMITÉ DE SELECCIÓN, SEGÚN CORRESPONDA]

ADJUDICACIÓN SIMPLIFICADA N° [CONSIGNAR NOMENCLATURA DEL PROCEDIMIENTO]

Presente.-

Mediante el presente el suscrito, postor y/o Representante Legal de [CONSIGNAR EN CASO DE SER PERSONA JURÍDICA], solicito la asignación de la bonificación del diez por ciento (10%) sobre el puntaje total en [EN EL CASO DE PROCEDIMIENTOS DE SELECCIÓN SEGÚN RELACIÓN DE ÍTEMS, CONSIGNAR EL ÍTEM O ÍTEMS, SEGÚN CORRESPONDA, EN LOS QUE SE SOLICITA LA BONIFICACIÓN] debido a que el domicilio de mi representada se encuentra ubicado en la provincia o provincia colindante donde se ejecuta la prestación.

[CONSIGNAR CIUDAD Y FECHA]

.....
Firma, Nombres y Apellidos del postor o Representante legal, según corresponda

Importante

- *Para asignar la bonificación, el órgano encargado de las contrataciones o el comité de selección, según corresponda, verifica el domicilio consignado por el postor en el Registro Nacional de Proveedores (RNP).*
- *Para que el postor pueda acceder a la bonificación, debe cumplir con las condiciones establecidas en el literal f) del artículo 50 del Reglamento.*

Importante

Cuando se trate de consorcios, la declaración jurada es la siguiente:

ANEXO N° 10

SOLICITUD DE BONIFICACIÓN DEL DIEZ POR CIENTO (10%) POR SERVICIOS PRESTADOS FUERA DE LA PROVINCIA DE LIMA Y CALLAO (DE SER EL CASO, SOLO PRESENTAR ESTA SOLICITUD EN EL ÍTEM [INCLUIR EN CASO CORRESPONDA, EN PROCEDIMIENTOS POR RELACIÓN DE ÍTEMS, CONSIGNANDO EL N° DEL ÍTEM O ÍTEMS CUYO VALOR REFERENCIAL NO SUPERA LOS DOSCIENTOS MIL SOLES (S/ 200,000.00)])

Señores

[CONSIGNAR ÓRGANO ENCARGADO DE LAS CONTRATACIONES O COMITÉ DE SELECCIÓN, SEGÚN CORRESPONDA]

ADJUDICACIÓN SIMPLIFICADA N° [CONSIGNAR NOMENCLATURA DEL PROCEDIMIENTO]

Presente.-

Mediante el presente el que se suscribe, [...], representante común del consorcio [CONSIGNAR EL NOMBRE DEL CONSORCIO], solicito la asignación de la bonificación del diez por ciento (10%) sobre el puntaje total en [CONSIGNAR EL ÍTEM O ÍTEMS, SEGÚN CORRESPONDA, EN LOS QUE SE SOLICITA LA BONIFICACIÓN] debido a que los domicilios de todos los integrantes del consorcio se encuentran ubicados en la provincia o provincias colindantes donde se ejecuta la prestación.

[CONSIGNAR CIUDAD Y FECHA]

.....
**Firma, Nombres y Apellidos del representante
común del consorcio**

Importante

- *Para asignar la bonificación, el órgano encargado de las contrataciones o el comité de selección, según corresponda, verifica el domicilio consignado de los integrantes del consorcio, en el Registro Nacional de Proveedores (RNP).*
- *Para que un consorcio pueda acceder a la bonificación, cada uno de sus integrantes debe cumplir con las condiciones establecidas en el literal f) del artículo 50 del Reglamento.*

ANEXO N° 11

SOLICITUD DE BONIFICACIÓN DEL CINCO POR CIENTO (5%) POR TENER LA CONDICIÓN DE MICRO Y PEQUEÑA EMPRESA

Señores

[CONSIGNAR ÓRGANO ENCARGADO DE LAS CONTRATACIONES O COMITÉ DE SELECCIÓN, SEGÚN CORRESPONDA]

ADJUDICACIÓN SIMPLIFICADA N° [CONSIGNAR NOMENCLATURA DEL PROCEDIMIENTO]

Presente.-

Mediante el presente el suscrito, postor y/o Representante legal de [CONSIGNAR EN CASO DE SER PERSONA JURÍDICA], solicito la asignación de la bonificación del cinco por ciento (5%) sobre el puntaje total obtenido, debido a que mi representada cuenta con la condición de micro y pequeña empresa.

[CONSIGNAR CIUDAD Y FECHA]

.....
Firma, Nombres y Apellidos del postor o
Representante legal o común, según corresponda

Importante

- *Para asignar la bonificación, el órgano encargado de las contrataciones o comité de selección, según corresponda, verifica la página web del Ministerio de Trabajo y Promoción del Empleo en la sección consulta de empresas acreditadas en el REMYPE en el link <http://www2.trabajo.gob.pe/servicios-en-linea-2-2/>.*
- *Para que un consorcio pueda acceder a la bonificación, cada uno de sus integrantes debe cumplir con la condición de micro y pequeña empresa.*