

SIMBOLOGÍA UTILIZADA:

Nº	Símbolo	Descripción
1	[ABC]	Es una indicación que debe ser completada o eliminada por la entidad contratante durante la elaboración de las bases conforme a las instrucciones brindadas.
2	<u>[ABC]</u>	Es una indicación o información que debe ser completada por la entidad contratante con posterioridad al otorgamiento de la buena pro para el caso específico de la elaboración de la PROFORMA DEL CONTRATO; o por los proveedores, al completar los ANEXOS de la oferta.
3	<div>Advertencia</div> <div>• Abc</div>	Se refiere a advertencias a tener en cuenta por los evaluadores y los proveedores. No deben ser eliminadas.
4	<div>Importante para la entidad contratante</div> <div>• Xyz</div>	Se refiere a consideraciones importantes a tener en cuenta por los evaluadores y deben ser eliminadas una vez culminada la elaboración de las bases.

CARACTERÍSTICAS DEL DOCUMENTO:

Las bases deben ser elaboradas en formato WORD, y deben tener las características del presente documento. De existir algún cambio en el formato como márgenes, fuente, tamaño de letra, entre otros, no acarrea su nulidad, salvo que por el tipo o tamaño de letra impida la lectura por parte de los proveedores.

INSTRUCCIÓN DE USO:

Una vez registrada la información solicitada dentro de los corchetes, el texto debe quedar en letra tamaño 10, con estilo normal, sin formato de negrita y sin sombrear.

BASES ESTÁNDAR CONCURSO PÚBLICO ABREVIADO



CONCURSO PÚBLICO ABREVIADO N°01-2025-MDP/OC-1 PRIMERO CONVOCATORIA

CONTRATACIÓN DE SERVICIOS

SERVICIO DE INSTALACION Y SUMINISTRO DE COBERTURA A TODO COSTO solicitado por el proyecto: “MEJORAMIENTO DEL SERVICIO DE SERVICIO MULTIDEPORTIVO DE LA I.E. SECUNDARIA DE MENORES ANTONIO RAYMONDI, DE LA LOCALIDAD DE PACHACONAS DEL DISTRITO DE PACHACONAS-PROVINCIA DE ANTABAMBA – DEPARTAMENTO DE APURIMAC”

SECCIÓN GENERAL

DISPOSICIONES COMUNES DEL CONCURSO PÚBLICO ABREVIADO

(ESTA SECCIÓN NO DEBE SER MODIFICADA EN NINGÚN EXTREMO, BAJO SANCIÓN DE NULIDAD)

CAPÍTULO I

ASPECTOS GENERALES

1.1. REFERENCIAS

Cuando en el presente documento se mencione la palabra Ley, se entiende que se está haciendo referencia a la Ley N° 32069, Ley General de Contrataciones Públicas, y cuando se mencione la palabra Reglamento, se entiende que se está haciendo referencia al Reglamento de la Ley N° 32069, aprobado por Decreto Supremo N° 009-2025-EF. Las referidas normas incluyen sus respectivas modificaciones, de ser el caso.

1.2. ALCANCE

La presente base estándar correspondiente al procedimiento de selección concurso público abreviado, se utiliza por la entidad contratante para: i) la contratación de servicios según la cuantía establecida en la Ley de Presupuesto del Sector Público para el Año Fiscal correspondiente, ii) la contratación de servicios homologados, iii) servicios de rehabilitación y reconstrucción posterior a emergencias y desastres, iv) la segunda convocatoria de concurso público general o v) la contratación de insumos directamente utilizados en los procesos productivos por las empresas del Estado conforme la Séptima Disposición Complementaria Final de la Ley.

CAPÍTULO II DESARROLLO DEL PROCEDIMIENTO DE SELECCIÓN

2.1 ETAPAS DEL CONCURSO PÚBLICO ABREVIADO

Las etapas del presente procedimiento de selección son las siguientes:

ETAPA	CARACTERÍSTICAS	BASE LEGAL
a) Convocatoria	Se realiza a través del SEACE de la Pladicop en la fecha señalada en el cronograma.	Artículos 63 y 64 del Reglamento.
b) Registro de participantes	Aplica lista abierta, por lo que cualquier proveedor puede registrarse como participante en el procedimiento de selección.	Artículos 65 y 94 del Reglamento.
c) Cuestionamientos a las bases (consultas, observaciones e integración)	<ol style="list-style-type: none"> 1. La presentación de consultas y/u observaciones se realiza en un plazo no menor a tres (3) días hábiles contabilizados desde el día siguiente de la convocatoria. 2. La absolución de los referidos cuestionamientos y la publicación de las bases integradas se realiza en la fecha prevista en el cronograma del procedimiento de selección. 	Artículos 66, y 94 del Reglamento.
d) Evaluación de ofertas técnicas y económicas	<ol style="list-style-type: none"> 1. La presentación de ofertas se realiza a través del SEACE de la Pladicop en un plazo no menor <u>de tres (3) días hábiles</u> contabilizados desde la publicación de la integración de bases. 2. Las ofertas son presentadas por los participantes desde las 00:01 horas hasta las 23:59 horas del día (hora peruana), según el cronograma del procedimiento de selección; adjuntando el archivo digitalizado que contenga los documentos que conforman la oferta de acuerdo con lo requerido en las bases. 3. La evaluación de ofertas es <u>SIN PRECALIFICACIÓN</u> y consiste en: <ol style="list-style-type: none"> a. Admisión de las ofertas: Los evaluadores revisan que la oferta contenga los documentos señalados en el Capítulo II de la Sección Específica de las bases, caso contrario la oferta se considera no admitida. b. Revisión de los requisitos de calificación: Los evaluadores califican a los postores verificando que cumplan con los requisitos de calificación detallados en el Capítulo III de la Sección Específica de las bases. Caso contrario la oferta se considera descalificada. c. Evaluación de ofertas técnicas: Los evaluadores aplican los factores de evaluación previstos en el Capítulo IV de la Sección Específica de las bases a las 	Artículos 68, 72, 73, 74, 75 y 78 del Reglamento.

	<p>ofertas que cumplen los requisitos de calificación. En la Sección Especifica se prevé un puntaje mínimo en la evaluación técnica para proceder a la evaluación económica de la oferta.</p> <p>d. Evaluación de ofertas económicas: La evaluación de la oferta económica es posterior a la evaluación de la oferta técnica <u>y solo respecto de aquellos proveedores que hubieran obtenido un puntaje mínimo en dicha evaluación.</u></p> <p>4. Todos los actos se realizan a través del SEACE de la Pladicop, incluyendo la subsanación de ofertas.</p>	
e) Otorgamiento de la buena pro	<p>1. Definida la oferta ganadora, los evaluadores otorgan la buena pro mediante su publicación en el SEACE de la Pladicop, incluyendo los documentos que sustenten los resultados de la admisión, calificación, evaluación y el otorgamiento de la buena pro.</p> <p>2. En caso de haber sorteo por desempate, éste se realiza a través del SEACE de la Pladicop.</p> <p>3. En caso se hayan presentado dos o más ofertas, el consentimiento de la buena pro es publicado a través del SEACE de la Pladicop al día siguiente de vencido el plazo correspondiente para interponer recurso de apelación, sin que los postores hayan ejercido el derecho de interponer dicho recurso.</p> <p>En caso de que se haya presentado una sola oferta, el consentimiento de la buena pro se produce el mismo día de la notificación de su otorgamiento.</p>	Artículos 80, 81, 82, 83 y 84 del Reglamento.

2.2 EVALUACIÓN DE OFERTAS ECONÓMICAS QUE SUPEREN LA CUANTÍA DE LA CONTRATACIÓN.

2.2.1. En caso la oferta económica del postor que obtiene el mejor puntaje total supere la cuantía de la contratación, se siguen los siguientes pasos:

- i. La DEC gestiona la solicitud de la ampliación de la certificación o previsión presupuestal correspondiente. De otorgarse la ampliación, se procede a adjudicar la buena pro.
- ii. De no contar con la ampliación de la certificación o previsión presupuestal, los evaluadores negocian con el postor con el mejor puntaje total la reducción del monto o la reducción de las prestaciones o condiciones del requerimiento, conforme al numeral 132.1 del artículo 132 del Reglamento.
- iii. En caso el postor con el mejor puntaje total no aceptase, se procede a negociar con los siguientes postores en orden de prelación. Si el postor que procede en el orden de prelación ofertó un monto por debajo de la cuantía de la contratación, se le adjudica la buena pro.
- iv. En caso el postor que obtuvo el mejor puntaje total reduzca su oferta económica pero

la reducción no se encuentre dentro de la cuantía de la contratación, se solicita la ampliación de la certificación de crédito presupuestario y/o previsión presupuestal correspondiente. En caso se otorgue la ampliación, se adjudica la buena pro. Caso contrario, se puede optar por: negociar con los siguientes postores en el orden de prelación o declarar desierto el procedimiento de selección.

- v. Las decisiones adoptadas por los evaluadores en la negociación constan en actas que se publican en el SEACE de la Pladipoc y se sustentan en el principio de valor por dinero, priorizando el cumplimiento de la finalidad pública de la contratación.

2.3 CONSIDERACIONES PARA TODOS LOS PROVEEDORES.

- 2.3.1 Para registrarse como participante en un procedimiento de selección convocado por una entidad contratante, es necesario que los proveedores cuenten con inscripción vigente ante el Registro Nacional de Proveedores (RNP) que administra el Organismo Especializado para las Contrataciones Públicas Eficientes (OECE). Para obtener mayor información, se puede ingresar a la siguiente dirección electrónica: www.rnp.gob.pe.
- 2.3.2 Los proveedores que deseen registrar su participación deben ingresar al SEACE de la Pladipoc utilizando su certificado (usuario y contraseña).
- 2.3.3 No pueden formularse consultas ni observaciones respecto del contenido de una ficha de homologación aprobada, aun cuando el requerimiento haya sido homologado parcialmente respecto a las características técnicas, requisitos de calificación y/o condiciones de ejecución. Las consultas y observaciones que se formulen sobre el particular se tienen como no presentadas.
- 2.3.4 Las declaraciones juradas, formatos o formularios previstos en las bases que conforman la oferta deben estar debidamente firmados por el postor (firma manuscrita o digital, según la Ley N° 27269, Ley de Firmas y Certificados Digitales). No se acepta insertar la imagen de una firma. Las ofertas se presentan foliadas en todas sus hojas. El postor, el representante legal, apoderado o mandatario designado para tal efecto, se hace responsable de la totalidad de los documentos que se incluyen en la oferta. El postor es responsable de verificar, antes de su envío, que el archivo pueda ser descargado y su contenido sea legible.
- 2.3.5 En el caso que, al registrarse como participante, el proveedor presente una declaración jurada de desafectación del impedimento debido a parentesco establecido en el inciso 2 del numeral 30.1 del artículo 30 de la Ley, se debe incluir como requisito adicional de admisión de su oferta la acreditación documental de su condición de desafectación, conforme a lo señalado en el numeral 39.4 del artículo 39 del Reglamento.

2.4 CONSIDERACIONES ADICIONALES PARA LOS CONSORCIOS.

- 2.4.1 En el caso de consorcios, basta que uno de sus integrantes se haya registrado como participante en el procedimiento de selección, para lo cual dicho integrante debe contar con inscripción vigente en el RNP como proveedor de servicios. Los demás integrantes del consorcio deben contar con inscripción vigente en el RNP en las demás etapas del procedimiento de selección. No se considera consorcio a la asociación de personas de duración ilimitada o indefinida que, denominándose consorcios, han sido constituidas como personas jurídicas en los Registros Públicos.
- 2.4.2 Los integrantes de un consorcio no pueden presentar ofertas individuales ni conformar más de un consorcio en un procedimiento de selección, o en un determinado ítem cuando se trate de procedimientos de selección según relación de ítems. Tratándose de un procedimiento por relación de ítems, los integrantes del consorcio pueden participar en ítems distintos al que se presentaron en consorcio, sea en forma individual o en consorcio.
- 2.4.3 Como parte de los documentos de su oferta el consorcio debe presentar la promesa de consorcio con firmas digitales de todos sus integrantes o, en su defecto, firmas legalizadas, de ser el caso, en la que se consigne lo siguiente:

- a) La identificación de los integrantes del consorcio. Se debe precisar el nombre completo o la denominación o razón social de los integrantes del consorcio, según corresponda.
- b) La designación del representante común del consorcio.
- c) El domicilio común del consorcio.
- d) El correo electrónico común del consorcio, al cual se dirigirán todas las comunicaciones remitidas por la entidad contratante al consorcio durante el proceso de contratación, siendo éste el único válido para todos los efectos.
- e) Las obligaciones que correspondan a cada uno de los integrantes del consorcio.
- f) El porcentaje del total de las obligaciones de cada uno de los integrantes, respecto del objeto del contrato. Dicho porcentaje debe ser expresado en número entero, sin decimales.

2.4.4 La información contenida en los literales a), e) y f) precedentes no puede ser modificada con ocasión de la suscripción del contrato de consorcio, ni durante la etapa de ejecución contractual. En tal sentido, no cabe variación alguna en la conformación del consorcio, por lo que no es posible que se incorpore, sustituya o separe a un integrante.

2.4.5 El representante común tiene facultades para actuar en nombre y representación del consorcio, en todos los actos referidos al procedimiento de selección, suscripción y ejecución del contrato, con poderes suficientes para ejercitar los derechos y cumplir las obligaciones que se deriven de su calidad de postor y de contratista hasta la conformidad o liquidación del contrato, según corresponda. El representante común no debe encontrarse impedido, inhabilitado ni suspendido para contratar con el Estado. Para cambiar al representante común, todos los integrantes del consorcio deben firmar (mediante firmas legalizadas o firmas digitales) el documento en el que conste el acuerdo, el cual surte efectos cuando es notificado a la entidad contratante.

2.4.6 En el caso de consorcios las declaraciones juradas, formatos o formularios previstos en las bases que conforman la oferta deben estar debidamente firmados por el representante común o por todos los integrantes del consorcio, según corresponda (firma manuscrita o digital, según la Ley N° 27269, Ley de Firmas y Certificados Digitales). En el caso de los documentos que deban suscribir todos los integrantes del consorcio, la firma es seguida de la razón social o denominación de cada uno de ellos. Lo mismo aplica en caso deban ser suscritos en forma independiente por cada integrante del consorcio, de acuerdo con lo establecido en los documentos del procedimiento de selección. En el caso de un consorcio integrado por una persona natural, bastará que la persona natural indique debajo de su firma sus nombres y apellidos completos.

2.4.7 La acreditación del requisito de calificación de la experiencia del postor se realiza en base a la documentación aportada por los integrantes del consorcio que se hubieran comprometido a ejecutar conjuntamente las obligaciones vinculadas directamente al objeto materia de la contratación, de acuerdo con lo declarado en la promesa de consorcio. Para ello se debe seguir los siguientes pasos:

- a) Primer paso: obtener el monto de facturación por cada integrante del consorcio, el cual se obtiene de la sumatoria de montos facturados por éste que, a criterio del evaluador han sido acreditados conforme a las bases, correspondiente a las contrataciones ejecutadas en forma individual y/o en consorcio.

En caso un integrante del consorcio presente facturación de contrataciones ejecutadas en consorcio, se considera el monto que corresponda al porcentaje de las obligaciones del referido integrante del consorcio. Este porcentaje debe estar consignado expresamente en la promesa o en el contrato de consorcio, de lo contrario, no se considera la experiencia ofertada en consorcio.

- b) Segundo paso: verificar si el integrante del consorcio que acredita la mayor experiencia cumple con un determinado porcentaje de participación. En caso la entidad contratante

haya establecido en las bases un porcentaje determinado de participación en la ejecución del contrato, para el integrante del consorcio que acredite mayor experiencia, debe verificarse que éste cumple con dicho parámetro a efectos de considerar su experiencia.

- c) Tercer paso: sumatoria de experiencia de los consorciados. Para obtener la experiencia del consorcio se suma el monto de facturación aportado por cada integrante que cumple con lo señalado previamente.

2.4.8 Para calificar la experiencia del postor no se toma en cuenta la documentación presentada por el o los consorciados que asumen las obligaciones referidas a las siguientes actividades:

- i) Actividades de carácter administrativo o de gestión como facturación, financiamiento, aporte de garantías, entre otras.

- ii) Actividades relacionadas con asuntos de organización interna, tales como representación u otros aspectos que no se relacionan con la ejecución de las prestaciones, entre otras.

2.4.9 Los integrantes del consorcio son responsables de que su inscripción en el RNP se encuentre vigente, así como no estar inhabilitado o suspendido al registrarse como participantes, en la presentación de ofertas, en el otorgamiento de la buena pro y en el perfeccionamiento del contrato.

2.4.10 Los integrantes de un consorcio se encuentran obligados solidariamente a responder frente a la entidad contratante por los efectos patrimoniales que ésta sufra como consecuencia de la actuación de dichos integrantes, ya sea individual o conjunta, durante el procedimiento de selección y la ejecución contractual.

CAPÍTULO III RECURSO DE APELACIÓN

3.1. ACCESO AL EXPEDIENTE DE CONTRATACIÓN

Una vez otorgada la buena pro, la dependencia encargada de las contrataciones está en la obligación de permitir el acceso de los participantes y postores al expediente de contratación, con excepción de la información calificada como secreta, confidencial o reservada por la normativa de la materia y de aquella correspondiente a las ofertas que no fueron admitidas, a más tardar dentro del día hábil siguiente de haberse solicitado por escrito.

A efectos de recoger la información de su interés, los postores pueden valerse de distintos medios, tales como: (i) la lectura y/o toma de apuntes, (ii) la captura y almacenamiento de imágenes, e incluso (iii) pueden solicitar copia de la documentación obrante en el expediente, siendo que, en este último caso, la entidad contratante debe entregar dicha documentación en el menor tiempo posible, previo pago de la tasa por tal concepto previsto en el Texto Único de Procedimientos Administrativos (TUPA) de la respectiva entidad contratante.

3.2. RECURSO DE APELACIÓN

A través del recurso de apelación se pueden impugnar los actos dictados durante el desarrollo del procedimiento de selección hasta antes del perfeccionamiento del contrato, incluyendo aquellos que declaren la nulidad de oficio, la cancelación del procedimiento de selección y otros actos emitidos por la entidad contratante que afecten la continuidad de éste.

El recurso de apelación se presenta ante la mesa de partes digital o física del Tribunal de Contrataciones Públicas o de la entidad contratante y es resuelto por uno de estos, según corresponda.

3.3. PLAZOS DE INTERPOSICIÓN DEL RECURSO DE APELACIÓN

La apelación contra el otorgamiento de la buena pro o contra los actos dictados con anterioridad a ella se interpone, como máximo, dentro de los cinco días hábiles siguientes de haberse notificado el otorgamiento de la buena pro a través del SEACE de la Pladicop.

En el caso de la apelación contra los actos dictados con posterioridad al otorgamiento de la buena pro, contra la declaración de nulidad, cancelación y declaratoria de desierto del procedimiento de selección, el plazo indicado en el párrafo precedente se contabiliza desde que se toma conocimiento del acto que se desea impugnar. Se considera que se ha tomado conocimiento en el día de la publicación en el SEACE de la Pladicop del acto que se desea impugnar.

CAPÍTULO IV DEL CONTRATO

4.1 REQUISITOS PARA EL PERFECCIONAMIENTO DEL CONTRATO

Para perfeccionar el contrato, el proveedor o proveedores adjudicados presentan los siguientes requisitos de conformidad con el artículo 88 del Reglamento:

REQUISITO	CONSIDERACIONES ADICIONALES	BASE LEGAL
a) Garantías, salvo casos de excepción.	<p>En los contratos de servicios el postor ganador de la buena pro presenta una garantía de fiel cumplimiento por una suma equivalente al 10% del monto del contrato original.</p> <p>La garantía de fiel cumplimiento puede ser: (i) fideicomiso, solo cuando el plazo de ejecución del contrato supere los 90 días calendario, (ii) carta fianza financiera, (iii) contrato de seguro o (iv) retención de pago.</p> <p>Asimismo, en la sección específica de las Bases puede considerarse la presentación de: i) garantía de fiel cumplimiento de prestaciones accesorias y, ii) garantía por adelantos directos, siempre que se cumplan las condiciones señaladas en el Reglamento.</p> <p>La retención de pago como garantía de fiel cumplimiento o de prestaciones accesorias aplica para ítems cuya cuantía adjudicada sea igual o menor a S/ 480 000,00 (cuatrocientos ochenta mil y 00/100 soles) en el caso de servicios. En el caso de las micro y pequeñas empresas estas pueden otorgar como garantía de fiel cumplimiento la retención de pago por parte de la entidad contratante con independencia de la cuantía de la contratación.</p> <p><u>Excepciones:</u> Conforme a lo dispuesto en el literal a) del artículo 139 del Reglamento, en los contratos de servicios cuyos montos sean menores o iguales a 50 UIT, no corresponde presentar garantía de fiel cumplimiento de contrato ni garantía de fiel cumplimiento por prestaciones accesorias. Esta excepción no aplica cuando la sumatoria de los contratos derivados de procedimientos de selección por relación de ítems, adjudicados a un mismo postor, superen el monto señalado. Asimismo, tampoco se otorga garantía de fiel cumplimiento en caso el objeto contractual sea el arrendamiento de bienes inmuebles de propiedad privada.</p>	<p>Numerales 61.4 y 61.5 del artículo 61 de la Ley.</p> <p>Artículos 88, 113, 114, 115, 116, 138 y 139 del Reglamento.</p>

<p>b) Contrato de consorcio, de ser el caso.</p>	<p>En caso el postor ganador de la buena pro sea un consorcio, el contrato de consorcio se formaliza mediante documento privado con firmas legalizadas de cada uno de los integrantes ante notario público, el cual debe cumplir con los siguientes requisitos:</p> <ul style="list-style-type: none"> a. Contener la información mínima indicada en el numeral 2.4.3 del Capítulo II de la Sección General de las presentes bases. b. Identificar al integrante del consorcio a quien se efectúa el pago y emite la respectiva factura o, en caso de llevar contabilidad independiente, señalar el Registro Único de Contribuyentes (RUC), del consorcio. c. Consignar las firmas legalizadas ante notario público de cada uno de los integrantes del consorcio, de sus apoderados o de sus representantes legales, según corresponda. <p>Lo indicado no excluye la información adicional que pueda consignarse en el contrato de consorcio con el objeto de regular su administración interna, como es el régimen y los sistemas de participación en los resultados del consorcio, al que se refiere el artículo 448 de la Ley N° 26887, Ley General de Sociedades.</p> <p>En ningún caso puede aceptarse la presentación de la promesa de consorcio que fue parte de la oferta, independientemente de que dicha promesa contenga firmas legalizadas de sus integrantes ante notario público.</p>	<p>Literal b) del artículo 88 y 89 del Reglamento.</p>
<p>c) Código de cuenta interbancaria (CCI) o, en el caso de proveedores no domiciliados, el número de cuenta bancaria y nombre de la entidad bancaria en el exterior.</p>	<p>El CCI es requisito indispensable para realizar una transferencia entre cuentas de bancos diferentes, siendo requerido para efectuar el pago a los proveedores domiciliados en el Perú.</p> <p>Para los proveedores no domiciliados, corresponde el número de cuenta bancaria y nombre de la entidad bancaria en el exterior.</p>	<p>Artículo 67 de la Ley.</p> <p>Literal c) del numeral 88.1. del artículo 88 del Reglamento.</p>

d) Documento que acredite que cuenta con facultades para perfeccionar el contrato, cuando corresponda.	<p>Corresponde a la vigencia de poder del representante legal que acredite que cuenta con facultades para perfeccionar el contrato. Asimismo, corresponde que el representante legal presente copia de su DNI.</p> <p>En el caso de personas naturales, se solicita la copia del DNI del postor.</p> <p>En el caso de consorcios, estos documentos deben ser presentados por cada uno de los integrantes del consorcio que suscriban la promesa de consorcio, según corresponda. Asimismo, corresponde se presente copia del DNI del representante común de consorcio</p>	Literal d) del numeral 88.1 del artículo 88 del Reglamento.
e) Institución Arbitral elegida por el postor, de corresponder.	<p>Este requisito es obligatorio para todos los contratos que superen las 10 UIT¹.</p> <p>Desde el 1 de enero de 2026, la institución arbitral elegida debe encontrarse inscrita en el Registro de Instituciones Arbitrales y Centros de Administración de Juntas de Prevención y Resolución de Disputas (REGAJU).</p>	<p>Artículos 77, 83 y 84, así como la Décima Disposición Complementaria Transitoria de la Ley.</p> <p>Literal e) del numeral 88.1. del artículo 88 del Reglamento.</p>

4.2 PERFECCIONAMIENTO DEL CONTRATO

El postor ganador de la buena pro presenta los requisitos para perfeccionar el contrato dentro del plazo de ocho días hábiles o cinco días hábiles, según corresponda, contabilizados desde el día siguiente al registro del consentimiento de la buena pro en el SEACE de la Pladiscop o de que ésta haya quedado administrativamente firme, de conformidad con los requisitos, plazos y procedimiento dispuestos en los artículos 88, 89, 90 y 91 del Reglamento.

Cabe indicar que numeral 87.3 del artículo 87 del Reglamento establece que la entidad contratante suscribe el contrato mediante firma digital, en caso de que el postor adjudicado con la buena pro cuente con certificado digital emitido por una entidad de certificación, de acuerdo con la normativa de la materia. Excepcionalmente, la entidad contratante con el debido sustento puede proceder a la firma del contrato mediante medios manuales.

4.3 CONSIDERACIONES PARA LOS CONSORCIOS

4.3.1 Las garantías que presenten los consorcios para el perfeccionamiento del contrato durante la ejecución contractual y para la interposición de los recursos impugnativos, además de cumplir con las condiciones establecidas en la Ley y el Reglamento, deben consignar expresamente el nombre completo o la denominación o razón social de los integrantes del consorcio, en calidad de garantizados, de lo contrario no pueden ser aceptadas por las entidades contratantes o el Tribunal de Contrataciones Públicas. no se cumple el requisito antes indicado si se consigna únicamente la denominación del consorcio.

4.3.2 Para que un consorcio solicite la retención del 10% del monto del contrato original en calidad de garantía de fiel cumplimiento, según lo señalado en el artículo 114 del Reglamento, todos los integrantes del consorcio deben acreditar en su oferta la condición

¹ De conformidad con el numeral 84.1 del artículo 84 de la Ley, el arbitraje puede ser ad hoc solo en los casos en los que el monto de la controversia no supere las diez (10) UIT.

de micro o pequeña empresa, sin perjuicio que puedan acreditarlo al momento del perfeccionamiento del contrato.

4.4 CONSIDERACIONES PARA LAS GARANTÍAS FINANCIERAS

- 4.4.1** En caso de garantías financieras, estas deben ser incondicionales, solidarias, irrevocables y de realización automática en el país, al solo requerimiento de la respectiva entidad contratante bajo responsabilidad de las empresas que las emiten. Las empresas que emitan garantías financieras deben encontrarse bajo la supervisión directa de la Superintendencia de Banca, Seguros y Administradoras Privadas de Fondos de Pensiones, contar con clasificación de riesgo B o superior, y deben estar autorizadas para emitir garantías o estar consideradas en la última lista de bancos extranjeros de primera categoría que periódicamente publica el Banco Central de Reserva del Perú.
- 4.4.2** La clasificadora de riesgo que asigna la clasificación a la empresa que emite la garantía debe encontrarse listada en el portal web de la SBS (<http://www.sbs.gob.pe/sistema-financiero/clasificadoras-de-riesgo>).
- 4.4.3** Se debe identificar en la página web de la clasificadora de riesgo respectiva, cuál es la clasificación vigente de la empresa que emite la garantía, considerando la vigencia a la fecha de emisión de la garantía. Para fines de lo establecido en el artículo 61 de la Ley, se requiere la clasificación de riesgo B o superior.
- 4.4.4** Si la empresa que otorga la garantía cuenta con más de una clasificación de riesgo emitida por distintas empresas listadas en la sede digital de la SBS, basta que en una de ellas cumpla con la clasificación mínima establecida en la Ley.
- 4.4.5** En caso exista alguna duda sobre la clasificación de riesgo asignada a la empresa emisora de la garantía, se debe consultar a la clasificadora de riesgos respectiva.
- 4.4.6** Además de cumplir con el requisito referido a la clasificación de riesgo, a efectos de verificar si la empresa emisora se encuentra autorizada por la SBS para emitir garantías, debe revisarse la sede digital de dicha entidad (<http://www.sbs.gob.pe/sistema-financiero/relacion-de-empresas-que-se-encuentran-autorizadas-a-emitar-cartas-fianza>).

4.5 CONSIDERACIONES PARA LOS DOCUMENTOS PÚBLICOS EXTENDIDOS EN EL EXTRANJERO

En el caso que los documentos requeridos para el perfeccionamiento del contrato incluyan documentos públicos extendidos en el exterior, a los que no sea aplicable el Convenio de la Apostilla, se debe tener en cuenta que de conformidad con lo previsto en el artículo 137 del Reglamento Consular del Perú, aprobado mediante Decreto Supremo N° 032-2023-RE², para que estos surtan efectos legales en el Perú deben estar legalizados por los funcionarios consulares peruanos competentes, cuyas firmas deben ser autenticadas posteriormente por el área competente del órgano de línea consular, además de cumplir con los requisitos adicionales que contemple la legislación peruana para su validez en el Perú. Debe considerarse que el mencionado Convenio de la Apostilla contiene definición de documentos públicos.

Cuando se trate de documentos públicos emitidos en países que formen parte del Convenio de la Apostilla, basta con que estos cuenten con la Apostilla de la Haya que el dispositivo normativo establece. Sin perjuicio de lo anterior, además, se deben cumplir con los requisitos adicionales que contemple la normativa especial de la materia para la validez en el Perú de los documentos extendidos en el exterior.

En el caso de los documentos privados, extendidos en el exterior, estos también deben ser

² Decreto Supremo que aprueba el Reglamento Consular del Perú y que modifica el Reglamento de la Ley del Servicio Diplomático de la República en lo que corresponde a los cargos de los funcionarios consulares.

legalizados, conforme es aplicable el artículo 138 del referido del Reglamento Consular del Perú, según el cual el funcionario consular sólo legaliza firmas en documentos privados cuando hayan sido suscritas en su presencia o cuando conste de modo indubitable su autenticidad, verificando en ambos casos la identidad de los firmantes.

4.6 DISPOSICIONES FINALES

Todos los demás aspectos del presente procedimiento de selección no contemplados en las bases se rigen por la Ley y su Reglamento, así como por las disposiciones legales vigentes.

SECCIÓN ESPECÍFICA

CONDICIONES ESPECIALES DEL PROCEDIMIENTO DE SELECCIÓN

(EN ESTA SECCIÓN LA ENTIDAD CONTRATANTE DEBE COMPLETAR LA INFORMACIÓN EXIGIDA, DE ACUERDO CON
LAS INSTRUCCIONES INDICADAS)

CAPÍTULO I GENERALIDADES

1.1. BASE LEGAL

- Ley N° 32069, Ley General de Contrataciones Públicas.
- Decreto Supremo N° 009-2025-EF, Decreto Supremo que aprueba el Reglamento de la Ley General de Contrataciones Públicas.
- Ley N° 32185, Ley de Presupuesto del Sector Público para el Año Fiscal 2025. - Ley N° 32186, Ley de Equilibrio Financiero del Presupuesto del Sector Público del año fiscal 2025.
- Ley N° 32187, Ley de Endeudamiento del Sector Público para el año fiscal 2025. - Decreto Supremo N° 004-2019-JUS que Aprueba el TEO de la Ley N° 27444 – Ley del Procedimiento Administrativo General.
- Texto Único Ordenado de la Ley N° 27806, Ley de Transparencia y de Acceso a la Información Pública, aprobado por Decreto Supremo N° 043-2003-PCM.
- Ley N° 29973 - Ley General de la Persona con Discapacidad. - Texto Único Ordenado de la Ley de Promoción de la Competitividad, Formalización y Desarrollo de la Micro y Pequeña Empresa y del Acceso al Empleo Decente, Ley MYPE, aprobado por Decreto Supremo N° 0072008-TR.
- Código Civil. - Directivas y Opiniones del OECE.
- Cualquier otra disposición legal vigente que permita desarrollar el objeto de la convocatoria, que no contravenga lo regulado por la Ley General de Contrataciones Públicas.
- Las referidas normas incluyen sus respectivas modificaciones, de ser el caso.

Las referidas normas incluyen sus respectivas modificaciones, de ser el caso.

1.2. ENTIDAD CONTRATANTE

Nombre : **MUNICIPALIDAD DISTRITAL DE PACHACONAS.**
RUC N° : **20173249340**
Domicilio legal : **PLAZA DE MARMAS DE DISTRITO DE PACHACONAS.**
Teléfono: :
Correo electrónico: : **MUNIPROCESOS@GMAIL.COM**

1.3. OBJETO DE LA CONVOCATORIA

El presente procedimiento de selección tiene por objeto la contratación de **SERVICIO DE INSTALACION Y SUMINISTRO DE COBERTURA A TODO COSTO SOLICITADO POR EL PROYECTO: “MEJORAMIENTO DEL SERVICIO DE SERVICIO MULTIDEPORTIVO DE LA I.E. SECUNDARIA DE MENORES ANTONIO RAYMONDI, DE LA LOCALIDAD DE PACHACONAS DEL DISTRITO DE PACHACONAS-PROVINCIA DE ANTABAMBA – DEPARTAMENTO DE APURIMAC”**

ÍTEMS	DESCRIPCIÓN	UNIDAD DE MEDIDA
01	SERVICIO DE INSTALACION Y SUMINISTRO DE COBERTURA A TODO COSTO SOLICITADO POR EL PROYECTO: “MEJORAMIENTO DEL SERVICIO DE SERVICIO MULTIDEPORTIVO DE LA I.E. SECUNDARIA DE MENORES ANTONIO RAYMONDI, DE LA LOCALIDAD DE PACHACONAS DEL DISTRITO DE PACHACONAS-PROVINCIA DE ANTABAMBA – DEPARTAMENTO DE APURIMAC”	Servicio

1.4. CUANTÍA DE LA CONTRATACIÓN³

“La cuantía de la contratación no se da a conocer a los proveedores de conformidad con lo determinado en la estrategia de contratación y lo dispuesto en el numeral 53.4 del artículo 53 del Reglamento.”

1.5. EXPEDIENTE DE CONTRATACIÓN

El expediente de contratación fue aprobado el **26/05/2025**.

1.6. FUENTE DE FINANCIAMIENTO

Recursos Ordinarios.

³ El monto de la cuantía de la contratación indicado en esta sección de las bases no debe diferir del monto de la cuantía de la contratación consignado en la ficha del procedimiento de selección en el SEACE de la Pladico. No obstante, de existir contradicción entre estos montos, prima el monto de la cuantía de la contratación indicado en las bases aprobadas.

CAPÍTULO II DEL PROCEDIMIENTO DE SELECCIÓN

2.1. CRONOGRAMA DEL PROCEDIMIENTO DE SELECCIÓN

Según el cronograma de la ficha de selección de la convocatoria publicada en el SEACE de la Pladicip.

2.2. CONTENIDO DE LAS OFERTAS

La oferta contiene, un índice de documentos⁴ y la siguiente documentación:

2.2.1. Documentación de presentación obligatoria

2.2.1.1. Documentos para la admisión de la oferta

Los evaluadores verifican la presentación de los documentos señalados en el presente acápite. De no cumplir con lo requerido, la oferta se considera no admitida. Los evaluadores no pueden incorporar documentos adicionales a los establecidos en este acápite para la admisión de la oferta.

a) Declaración jurada de datos del postor. **(Anexo N° 1)**

b) Pacto de integridad **(Anexo N° 2)**

c) Documento que acredite la representación de quien suscribe la oferta.

En caso de persona jurídica, copia del certificado de vigencia de poder del representante legal, apoderado o mandatario designado para tal efecto.

En caso de persona natural, copia del documento nacional de identidad o documento análogo, o del certificado de vigencia de poder otorgado por persona natural, del apoderado o mandatario, según corresponda.

En el caso de consorcios, estos documentos deben ser presentados por cada uno de los integrantes del consorcio que suscriban la promesa de consorcio, según corresponda.

Advertencia

De acuerdo con el artículo 4 del Decreto Legislativo N° 1246, Decreto Legislativo que aprueba diversas medidas de simplificación administrativa, las entidades están prohibidas de exigir a los administrados o usuarios la información que puedan obtener directamente mediante la interoperabilidad a que se refieren los artículos 2 y 3 de dicho Decreto Legislativo. En esa medida, si la entidad contratante es usuaria de la Plataforma de Interoperabilidad del Estado – PIDE⁵ y siempre que el servicio web se encuentre activo en el Catálogo de Servicios de dicha plataforma, no corresponde exigir el certificado de vigencia de poder y/o documento nacional de identidad.

d) Declaración jurada declarando que: (i) es responsable de la veracidad de los documentos e información de la oferta, y (ii) no se encuentra impedido para contratar con el Estado, de acuerdo con el artículo 33 de la Ley. **(Anexo N° 3)**

e) Promesa de consorcio con firmas digitales, o en su defecto, firmas legalizadas, de ser

⁴ La omisión del índice no determina la no admisión de la oferta.

⁵ Para mayor información de las Entidades usuarias y del Catálogo de Servicios de la Plataforma Nacional de Interoperabilidad – PIDE ingresar al siguiente enlace <https://www.gob.pe/741-plataforma-nacional-de-interoperabilidad>

el caso, en la que se consigne los integrantes, el representante común, el domicilio común, el correo electrónico común y las obligaciones a las que se compromete cada uno de los integrantes del consorcio, así como el porcentaje equivalente a dichas obligaciones. (**Anexo N° 4**)

- f) Documentación que acredite la desafectación del impedimento, en caso el proveedor al registrarse como participante hubiera presentado la Declaración Jurada de Desafectación del Impedimento (**Anexo N° 5**), de conformidad con el numeral 39.4 del artículo 39 del Reglamento.

Advertencia

El requisito indicado en el literal f) únicamente se solicita al proveedor que al registrarse hubiera presentado la Declaración Jurada de Desafectación del Impedimento.

Oferta Económica (**Anexo N° 7**). En caso el requerimiento contenga prestaciones accesorias, la oferta económica individualiza los montos correspondientes a las prestaciones principales y las prestaciones accesorias.

En el caso de compras corporativas los postores deben formular su oferta económica de manera individual por cada entidad contratante.

2.2.1.2. Documentos para acreditar los requisitos de calificación

Incorporar en la oferta los documentos que acreditan los “**Requisitos de Calificación**” que se detallan en el numeral 3.5 del Capítulo III de la presente sección de las bases.

2.2.2. Documentación de presentación facultativa:

- 2.2.2.1. Incorporar en la oferta los documentos que acreditan los “**Factores de Evaluación**” establecidos en el Capítulo IV de la presente sección de las bases, a efectos de obtener el puntaje previsto en dicho Capítulo para cada factor.

- 2.2.2.2. En el caso de los proveedores con domicilio en la provincia donde se presta el servicio o en las provincias colindantes, sean o no pertenecientes al mismo departamento o región, estos presentan adicionalmente la “Solicitud de Bonificación del 10% sobre el puntaje total” (**Anexo N° 16**). El domicilio es el consignado en la constancia de inscripción ante el RNP.

- 2.2.2.3. Solicitud de bonificación del cinco por ciento (5%) por tener la condición de micro y pequeña empresa (**Anexo N° 17**).

- 2.2.2.4. En el caso de los proveedores que gocen del beneficio de la exoneración del IGV previsto en la Ley N° 27037, Ley de Promoción de la Inversión en la Amazonía, presentan adicionalmente una Declaración Jurada de cumplimiento de condiciones para la aplicación de la exoneración del IGV. (**Anexo N° 13**).

Advertencia

Los evaluadores no pueden exigir al postor la presentación de documentos que no hayan sido indicados en los acápites “Documentos para la admisión de la oferta”, “Requisitos de calificación” y “Factores de evaluación”.

Importante para la entidad contratante

Esta disposición solo debe ser incluida en el caso de procedimientos de selección cuya cuantía de la contratación sea igual o menor a cincuenta (50) UIT:

En caso el participante o postor opte por presentar recurso de apelación y por otorgar la garantía mediante depósito en cuenta bancaria, se debe realizar el abono en:

N° de : 00-083000721
Cuenta

Banco : Banco de la nacion

2.3. REQUISITOS PARA PERFECCIONAR EL CONTRATO

El postor ganador de la buena pro debe presentar los siguientes documentos para perfeccionar el contrato:

- Garantía de fiel cumplimiento del contrato, autorización de retención (**Anexo N° 7**) o declaración jurada comprometiéndose a presentar la garantía mediante fideicomiso (**Anexo N° 8**), de ser el caso.
- Garantía de fiel cumplimiento por prestaciones accesorias, o solicitud de retención (**Anexo N° 7**), de ser el caso.
- Contrato de consorcio con firmas legalizadas ante notario público de cada uno de los integrantes, de ser el caso.
- Código de cuenta interbancaria (CCI) o, en el caso de proveedores no domiciliados, el número de su cuenta bancaria y nombre de la entidad bancaria en el exterior.
- Copia de la vigencia del poder del representante legal del postor que acredite que cuenta con facultades para perfeccionar el contrato, cuando corresponda.
- Copia de DNI del postor en caso de persona natural o de su representante legal en caso de persona jurídica.
- Autorización de notificaciones durante la ejecución del contrato al correo electrónico contemplado en el contrato (**Anexo N° 9**).
- Institución Arbitral elegida por el postor (**Anexo N° 10**).

Advertencia

La Institución Arbitral es elegida por el postor ganador de la buena pro de la lista de instituciones arbitrales que haya propuesto la entidad contratante en las bases del procedimiento de selección. Para dicho efecto, al remitir los documentos para la suscripción del contrato, el postor ganador de la buena pro comunica a la entidad contratante la Institución Arbitral elegida de la referida lista, caso contrario, acuerda con la entidad contratante una Institución Arbitral distinta. En caso de falta de acuerdo, la Institución Arbitral es elegida de la mencionada lista por la entidad contratante de manera definitiva. Las partes pueden establecer estipulaciones adicionales o modificatorias del convenio arbitral, en la medida que no contravengan las disposiciones de la normativa de contrataciones públicas y/o las disposiciones especiales contenidas en la normativa general de arbitraje".

- Declaración Jurada actualizada de Desafectación de Impedimento (**Anexo N° 15**) y la documentación que acredite dicha desafectación.

Advertencia

- El requisito indicado en el literal l) únicamente se solicita si el postor adjudicado hubiera presentado la Declaración Jurada de Desafectación del Impedimento en el procedimiento de selección.*
- De acuerdo con el artículo 4 del Decreto Legislativo N° 1246, las entidades están prohibidas de exigir a los administrados o usuarios la información que puedan obtener directamente mediante la interoperabilidad a que se refieren los artículos 2 y 3 de dicho Decreto Legislativo.*

En esa medida, si la entidad contratante es usuaria de la Plataforma de Interoperabilidad del Estado – PIDE⁶ y siempre que el servicio web se encuentre activo en el Catálogo de Servicios de dicha plataforma, no corresponde exigir los documentos previstos en los literales e) y f) del presente numeral.

- En caso el postor declare la inaplicabilidad del impedimento Tipo 4.D del inciso 4 del numeral 30.1 del artículo 30 de la Ley, referido a las personas inscritas en el Registro de Deudores Alimentarios Morosos del Poder Judicial (REDAM) presenta la Declaración Jurada respectiva (Anexo N° 16)*

2.4. PERFECCIONAMIENTO DEL CONTRATO

El contrato se perfecciona con la suscripción de contrato.

En caso el contrato se perfeccione mediante un contrato, la entidad contratante suscribe el contrato mediante firma digital, en caso de que el postor adjudicado con la buena pro cuente con certificado digital emitido por una entidad de certificación, de acuerdo con la normativa de la materia. Excepcionalmente, la entidad contratante con el debido sustento puede proceder a la firma del contrato mediante medios manuales.

La suscripción del contrato se realiza en la **OFICINA DE GERENCIA GENERAL, sito en LA MUNICIPALIDAD DISTRITAL DE PACHACONAS.**

2.5. FORMA DE PAGO

El pago se realiza de conformidad con lo establecido en el artículo 67 de la Ley.

La entidad contratante paga las contraprestaciones pactadas a favor del contratista dentro de los diez días hábiles siguientes de otorgada la conformidad por parte del área usuaria y es prorrogable, previa justificación de la demora, por cinco días hábiles.

En el caso que se haya suscrito contrato con un consorcio, el pago se realiza, a quien corresponda, de acuerdo con lo que se indique en el contrato de consorcio.

La entidad contratante realiza el pago de la contraprestación pactada a favor del contratista en PAGO ÚNICO.

Para efectos del pago de las contraprestaciones ejecutadas por el contratista, la entidad contratante debe contar con la siguiente documentación:

- Documento en el que conste la conformidad de la prestación efectuada suscrita por el servidor responsable del SERVICIO (RESIDENTE Y SUPERVISOR).
- Comprobante de pago.

Salvo los documentos de conformidad, el contratista debe presentar la documentación restante MESA DE PARTES DE LA MUNICIPALIDAD DISTRITAL DE PACHACONAS.

Advertencia

En caso se verifique que el proveedor tiene multas impagas que no se encuentren en procedimiento coactivo, se incorpora al contrato una cláusula de compromiso de pago de la multa, estableciéndose que durante la ejecución del contrato la entidad contratante retiene de forma prorrateada hasta el 10% del monto del contrato, para el pago o amortización de multas.

⁶ Para mayor información de las entidades usuarias y del Catálogo de Servicios de la Plataforma de Interoperabilidad del Estado – PIDE ingresar al siguiente enlace <https://www.gob.pe/741-plataforma-nacional-de-interoperabilidad>

CAPÍTULO III REQUERIMIENTO

Advertencia

Al elaborar las bases, los evaluadores incluyen en esta sección el requerimiento que forma parte del expediente de contratación aprobado. El área usuaria es responsable de formular adecuadamente el requerimiento, en coordinación con la dependencia encargada de las contrataciones, de conformidad con el artículo 20 del Reglamento. El requerimiento debe elaborarse de acuerdo con el formato consignado en este capítulo y estar incluido en el cuadro multianual de necesidades.



MUNICIPALIDAD DISTRITAL DE PACHACONAS
RESPONSABLE DE INFRAESTRUCTURA Y OBRAS
"AÑO DE LA RECUPERACIÓN Y CONSOLIDACIÓN DE LA ECONOMÍA PERUANA"



TÉRMINOS DE REFERENCIA

UNIDAD ORGÁNICA/ ÁREA USUARIA:	RESPONSABLE DE INFRAESTRUCTURA Y OBRAS.
ACTIVIDAD DEL POI:	"MEJORAMIENTO DEL SERVICIO DE SERVICIO MULTIDEPORTIVO DE LA I.E. SECUNDARIA DE MENORES ANTONIO RAYMONDI, DE LA LOCALIDAD DE PACHACONAS DEL DISTRITO DE PACHACONAS-PROVINCIA DE ANTABAMBA – DEPARTAMENTO DE APURIMAC"
META	032-2025
FUENTE FINANCIAMIENTO	RECURSOS ORDINARIOS

1. FINALIDAD PÚBLICA DE LA CONTRATACIÓN

La presente contratación será para el SERVICIO DE INSTALACION Y SUMINISTRO DE COBERTURA A TODO COSTO solicitado por el proyecto: "MEJORAMIENTO DEL SERVICIO DE SERVICIO MULTIDEPORTIVO DE LA I.E. SECUNDARIA DE MENORES ANTONIO RAYMONDI, DE LA LOCALIDAD DE PACHACONAS DEL DISTRITO DE PACHACONAS-PROVINCIA DE ANTABAMBA – DEPARTAMENTO DE APURIMAC", tiene como finalidad contribuir con el crecimiento ordenado del sector de Pachaconas perteneciente al distrito de Pachaconas.

2. DESCRIPCIÓN GENERAL DEL REQUERIMIENTO

Contratar el SERVICIO DE INSTALACION Y SUMINISTRO DE COBERTURA A TODO COSTO solicitado por el proyecto: "MEJORAMIENTO DEL SERVICIO DE SERVICIO MULTIDEPORTIVO DE LA I.E. SECUNDARIA DE MENORES ANTONIO RAYMONDI, DE LA LOCALIDAD DE PACHACONAS DEL DISTRITO DE PACHACONAS-PROVINCIA DE ANTABAMBA – DEPARTAMENTO DE APURIMAC".

3. CONDICIONES DE CONTRATACIÓN

a. MODALIDAD DE PAGO

El contrato se rige por la modalidad de **a suma alzada**, de conformidad con el artículo 130 del Reglamento.

b. SISTEMA DE ENTREGA

No aplica.

c. PLAZO DE PRESTACIÓN DEL SERVICIO

Los servicios materia de la presente convocatoria se prestan en el **plazo de 55 días calendarios, después de la suscripción de contrato**, en concordancia con lo establecido en el expediente de contratación.

d. LUGAR DE PRESTACIÓN DE SERVICIO

El servicio se presta en la siguiente:

Ubicación:

UBICACIÓN POLÍTICA	
DEPARTAMENTO	APURÍMAC
PROVINCIA	ANTABAMBA
DISTRITO	PACHACONAS
LOCALIDAD	PACHACONAS

MUNICIPALIDAD DISTRITAL DE PACHACONAS
ING. EBER ORÓS PEÑA
RESIDENTE DE OBRA
CIP N° 78560

MUNICIPALIDAD DISTRITAL DE PACHACONAS
Ing. Karlo Pedro Martínez Vargas
SUPERVISOR DE OBRA
CIP N° 168607



MUNICIPALIDAD DISTRITAL DE PACHACONAS
RESPONSABLE DE INFRAESTRUCTURA Y OBRAS
"AÑO DE LA RECUPERACIÓN Y CONSOLIDACIÓN DE LA ECONOMÍA PERUANA"



Coordenadas

UBICACIÓN GEOGRÁFICA	
Norte	826929.64 m S
Este	714102.03 m E
Región geográfica	Sierra
Altitud	3,694 msnm

Foto de Google



e. ADELANTOS
No aplica.

f. PENALIDADES

PENALIDAD POR MORA:

En caso de retraso injustificado del contratista en la ejecución de las prestaciones objeto del contrato, la entidad contratante le aplica automáticamente una penalidad por mora por cada día de atraso que le sea imputable, de conformidad con el artículo 120 del Reglamento.

MUNICIPALIDAD DISTRITAL DE PACHACONAS
ING. EBER ORÓS PENA
RESIDENTE DE OBRA
CIP N° 78560

MUNICIPALIDAD DISTRITAL DE PACHACONAS
Ing. Karlo Pedro Martínez Vargas
SUPERVISOR DE OBRA
CIP N° 168807

2



MUNICIPALIDAD DISTRITAL DE PACHACONAS
RESPONSABLE DE INFRAESTRUCTURA Y OBRAS
"AÑO DE LA RECUPERACIÓN Y CONSOLIDACIÓN DE LA ECONOMÍA PERUANA"



120.1. En caso de retraso injustificado del contratista en la ejecución de las prestaciones objeto del contrato, la entidad contratante le aplica automáticamente una penalidad por mora por cada día de atraso que le sea imputable. La penalidad se aplica automáticamente y se calcula de acuerdo con la siguiente fórmula:

$$\text{Penalidad diaria} = \frac{0.10 \times \text{monto}}{F \times \text{plazo}}$$

Donde F tiene los siguientes valores:

Para bienes y servicios: F = 0.40

OTRAS PENALIDADES:

"Adicionalmente a la penalidad por mora, se aplican las siguientes penalidades:

Otras penalidades			
Nº	Supuestos de aplicación de penalidad	Forma de cálculo	Procedimiento de verificación
01	No ejecutar con equipamiento estratégico	0.12	Se realizará la aplicación del informe del área de residencia o un acta.
02	Incumplir con la cantidad de personal clave ofertado.	0.15	Verificación en obra y elaboración de informe.
03	Exposición y no resguardo del material requerido	0.15	Verificación insitu de materiales y elaboración de informe o acta.

g. PRUEBAS DE CALIDAD

Para garantizar el correcto funcionamiento de la estructura y a cobertura el proveedor deberá realizar y adjuntar un informe de ENSAYOS NO DESTRUCTIVOS, para el caso de la contratación del servicio ofertado se deberá realizar la siguiente prueba de calidad: **PRUEBAS DE LÍQUIDOS NO PENETRANTES**, es un método de ensayo no destructivo que permite la determinación de discontinuidades superficiales en materiales sólidos no porosos. El procedimiento está limitado a discontinuidades que se encuentren abiertas a la superficie, si por el contrario el defecto es subsuperficial no se puede detectar usando esta técnica. El procedimiento se basa en que la aplicación de un líquido aplicado sobre la superficie limpia de la pieza penetre en las discontinuidades que afloran a la superficie debido al efecto capilar, de forma que, al limpiar el exceso de líquido de la superficie, quede solamente el líquido introducido en las discontinuidades. Al salir posteriormente ese líquido, ayudado normalmente por la acción de un agente denominado revelador, señala sobre la superficie las zonas en las que existen discontinuidades.

MUNICIPALIDAD DISTRITAL DE PACHACONAS

ING. EBER ORÓS PEÑA
RESIDENTE DE OBRA
CIP N° 78560

MUNICIPALIDAD DISTRITAL DE PACHACONAS

Ing. Karlo Pedro Martínez Vargas
SUPERVISOR DE OBRA
CIP N° 189607



MUNICIPALIDAD DISTRITAL DE PACHACONAS
RESPONSABLE DE INFRAESTRUCTURA Y OBRAS
"AÑO DE LA RECUPERACIÓN Y CONSOLIDACIÓN DE LA ECONOMÍA PERUANA"



h. SUBCONTRATACIÓN

No corresponde.

i. FÓRMULAS DE REAJUSTES

No corresponde.

j. SOLUCIÓN DE CONTROVERSIAS CONTRACTUALES:

Las controversias que surjan entre las partes durante la ejecución del contrato se resuelven mediante conciliación, cuando se haya pactado y arbitraje.

Para el arbitraje, el postor ganador de la buena pro selecciona a una de las siguientes Instituciones Arbitrales para administrar el arbitraje: CAMARA DE COMERCIA DE APURIMAC.

k. CONFORMIDAD DEL SERVICIO

La conformidad de la prestación del servicio se regula por lo dispuesto en el artículo 144 del Reglamento de la Ley N° 32069, Ley General de Contrataciones Públicas, aprobado mediante Decreto Supremo N° 009-2025. La conformidad es otorgada por Residente de obra y Supervisor de obra en el plazo máximo de (7) DÍAS computados desde el día siguiente de recibido el entregable.

l. FORMA DE PAGO

La Entidad se obliga a pagar la contraprestación al **contratista en Pago Único.**

Para efectos del pago de las contraprestaciones ejecutadas por el contratista, la entidad debe contar con las siguientes documentaciones:

- ❖ Informe del Residente de obra y visto bueno del supervisor de obra emitiendo la conformidad de la prestación efectuada.
- ❖ Comprobante de pago

m. RESPONSABILIDAD POR VICIOS OCULTOS

La recepción conforme de la prestación por parte de LA ENTIDAD CONTRATANTE no enerva su derecho a reclamar posteriormente por defectos o vicios ocultos, conforme a lo dispuesto por los artículos 69 de la Ley N° 32069, Ley General de Contrataciones Públicas y 144 de su Reglamento aprobado por Decreto Supremo N° 009-2025-EF.

El plazo máximo de responsabilidad del contratista es de 01 año(s) contado a partir de la conformidad otorgada por LA ENTIDAD CONTRATANTE.

MUNICIPALIDAD DISTRITAL DE PACHACONAS

ING. EBER ORÓS PEÑA
RESIDENTE DE OBRA
CIP N° 78560

MUNICIPALIDAD DISTRITAL DE PACHACONAS

Ing. Karlo Pedro Martínez Vargas
SUPERVISOR DE OBRA
CIP N° 189607



MUNICIPALIDAD DISTRITAL DE PACHACONAS
RESPONSABLE DE INFRAESTRUCTURA Y OBRAS
"AÑO DE LA RECUPERACIÓN Y CONSOLIDACIÓN DE LA ECONOMÍA PERUANA"



4. TÉRMINOS DE REFERENCIA

	ESTRUCTURA METALICA Y COBERTURA		
2.1.4	ESTRUCTURA METALICA		
2.1.4.1	COBERTURA 01		
2.1.4.1.1	COLUMNAS O PILARES		
2.1.4.1.1.1	PILAR METALICO	und	14.00
2.1.4.1.1.2	APOYO FIJO METALICO SEGUN DETALLE	und	7.00
2.1.4.1.1.3	APOYO MOVIL METALICO SEGUN DETALLE	und	7.00
2.1.4.1.2	TIJERALES Y REICULADOS		
2.1.4.1.2.1	TIJERAL METALICO TIPO 01	und	5.00
2.1.4.1.2.2	TIJERAL METALICO TIPO 02	und	2.00
2.1.4.1.2.3	ARRIOSTRE DE TIJERAL TIPO 01	und	12.00
2.1.4.1.2.4	ARRIOSTRE DE PILAR TIPO 01	und	12.00
2.1.4.1.2.5	TEMPLADORES METALICOS VERTICAL	jgo	2.00
2.1.4.1.2.6	TEMPLADORES METALICOS DIAGONAL - TENSOR DE 5/8	jgo	2.00
2.1.4.1.2.7	IZAJE Y MONTAJE DE VIGAS DE RETICULADOS	und	31.00
2.1.4.1.3	CORREAS		
2.1.4.1.3.1	CORRED DE TUBO LAC 70X50X@1.00M	m	686.00
2.1.4.1.3.2	CONTRAFLAMBED O ARRIOSTRE DE CORREA CUADRADA DE 1.1/2X3mm	m	115.76.0
2.1.4.1.4	COBERTURA		
2.1.4.1.4.1	COBERTURA CON PLANCHA ALUZINC AZ-150 TR4 e=0.35mm PREPINTADO	m2	747.11
2.1.4.1.5	ELEMENTOS PARA AGUAS PLUVIALES		
2.1.4.1.5.1	CANAleta TRAPEZOIDAL DE EVACUACION PLUVIAL	m	99.15
2.1.4.2	COBERTURA 02		
2.1.4.2.1	COLUMNAS O PILARES		
2.1.4.2.1.1	PILAR METALICO TIPO 02	und	6.00
2.1.4.2.1.2	APOYO FIJO METALICO SEGUN DETALLE	und	6.00
2.1.4.2.2	TIJERALES Y RETICULADOS		
2.1.4.2.2.1	TIJERAL METALICO TIPO 03	Und	6.00
2.1.4.2.2.2	IZAJE Y MONTAJE DE VIGAS DE RETICULADOS	und	6.00
2.1.4.2.3	CORREAS		
2.1.4.2.3.1	CORRED DE TUBO LAC 70X50X@1.00M	m	110.80
2.1.4.2.4	COBERTURAS		
2.1.4.2.4.1	COBERTURA CON PLANCHA ALUZINC AZ-150 TR4 e=0.35mm PREPINTADO	m2	72.85

3.1 DESCRIPCIÓN TÉCNICA DEL SERVICIO

Los trabajos de refacción serán los siguientes: (OJO: LAS ESP. TECNICAS NO CORRESPONDEN AL PRESUPUESTO DEL EXPEDIENTE, REVISAR)

MUNICIPALIDAD DISTRITAL DE PACHACONAS
ING. EBER OROS PEÑA
RESIDENTE DE OBRA
CIP N° 78560

MUNICIPALIDAD DISTRITAL DE PACHACONAS
Ing. Karlo Pedro Martinez Vargas
SUPERVISOR DE OBRA
CIP N° 189607



MUNICIPALIDAD DISTRITAL DE PACHACONAS
RESPONSABLE DE INFRAESTRUCTURA Y OBRAS
"AÑO DE LA RECUPERACIÓN Y CONSOLIDACIÓN DE LA ECONOMÍA PERUANA"



1.1.2.4 ESTRUCTURA METALICA Y COBERTURA

1.1.2.4.1. ESTRUCTURA METALICA

1.1.2.4.1.1 CERCHA PRINCIPAL

1.1.2.4.1.1.1 ARMADURA DE CERCHA PRINCIPAL (unidad de medida-und)

En este documento se detallan las especificaciones técnicas y normas constructivas que regirán el proceso de fabricación y montaje de las estructuras de acero para el techo.

Acero Estructural:

Los elementos resistentes de la estructura metálica serán tubos (perfiles) de acero al carbono laminado en caliente LAC, designación estructural ASTM A500, cuyas propiedades mecánicas son las siguientes:

Límite mínimo de fluencia	:	$f_y = 270 \text{ Mpa}$
Resistencia mínima a la tracción	:	$R = 310 \text{ Mpa}$
Alargamiento en 50 mm	:	$A = 20 \%$

La supervisión de obra solicitará el certificado de calidad del acero al proveedor, o dispondrá las pruebas de laboratorio que comprueben las propiedades del material.

Pernos:

Los pernos serán de cabeza y tuerca hexagonal y sus propiedades se ajustarán a lo indicado en la norma ASTM A325.

Las características y dimensiones de las tuercas estarán de acuerdo a lo indicado en la Norma ASTM A563.

Especificación Técnica de Pernos			
Diámetro nom. del producto	Área de Esfuerzo pulg ²	Clase de Resistencia	
		Grado 8	
		Carga de Prueba (lb)	Resistencia mínima a la tensión (lb)
3/8"	0.0775	9300	11600
1/2"	0.1419	17000	21300

Carga de Prueba: Es una fuerza determinada a la que se somete un tornillo sin que esté presente deformación o alargamiento permanente.

Resistencia a la tensión: Es un valor establecido de fuerza y/o tensión que debe soportar un tornillo antes de fracturarse en el ensayo de tracción.

Proceso De Soldadura

Soldadura

Todas las uniones entre los elementos resistentes de acero de la estructura metálica serán soldadas con electrodo recubierto AWS E6011 1/8" o 3/16"; y las placas bases, columnas que tienen espesores considerables se soldaran con electrodo AWS 7018 1/8" o 3/16" las mismas tienen alto contenido de celulosa, brindan una estabilidad de arc

Excelente, una ductilidad aumentada, una eficiencia alta de deposición y poca salpicadura. Este electrodo combina una fuerza recia de arco con una solidificación rápida del metal de soldadura.

MUNICIPALIDAD DISTRITAL DE PACHACONAS
ING. EBER ORÓS PEÑA
RESIDENTE DE OBRA
CIP N° 78560

MUNICIPALIDAD DISTRITAL DE PACHACONAS
Ing. Karlo Pedro Martínez Vargas
SUPERVISOR DE OBRA
CIP N° 189607



MUNICIPALIDAD DISTRITAL DE PACHACONAS
RESPONSABLE DE INFRAESTRUCTURA Y OBRAS
"AÑO DE LA RECUPERACIÓN Y CONSOLIDACIÓN DE LA ECONOMÍA PERUANA"



Usos y características de los electrodos elementales para aceros al carbono

Electrodo	Características	Usos y aplicaciones
E 6010 (elástico)	Toda posición, alta penetración, poca escoria, calidad radiográfica y buena aplicación. Funciona bien en metales sucios, oxidados y pintados.	Fondeo y/o raíz. Fabricación de recipientes a presión, tuberías, oleoductos, estructuras, plataformas marinas, carrocerías y Paileria.
E 6011 (elástico)	Toda posición, alta penetración, buen acabado, buen rendimiento y calidad radiográfica.	Fabricación de estructuras, reparaciones y uniones de tuberías, recipientes a presión, tanques, carrocerías, herrería y ventaneria.
E 6013 (rutilico)	Toda posición, mediana penetración, fácil aplicación y reencendido, arco suave y estable, poco chisporroteo, buena apariencia, fácil desprendimiento de escoria, trabaja con cualquier máquina, ideal para posición vertical descendente.	Fabricación de estructuras ligeras, carrocerías, balconería, paileria ligera y herrería en general.
E 7018 (básico)	Toda posición, penetración mediana a alta, depósitos de alta calidad metalúrgica, buen encendido y reencendido, alta resistencia a los impactos, calidad radiográfica. Electrodo de bajo hidrógeno, si se humedece hay que secarlo en un horno para electrodos.	Fabricación de maquinaria y de estructuras pesadas sujetas a cargas dinámicas. En la industria petrolera, cementera, paileria y astilleros.
E 7024 (rutilico con polvo de hierro)	Solo para posición plana y horizontal. Electrodo de alto rendimiento, máximas propiedades mecánicas, excelente presentación del cordón, arco suave y fácil desprendimiento de escoria, calidad radiográfica.	Fabricación de estructuras, maquinaria, tanques, vigas tipo "I" y tipo "H". Reconstrucción de ejes y flechas, bases y cubiertas, metalmecánica ligera y pesada.

SOLDADURA AWS CLASE E6011	
PROPIEDADES MECANICAS TÍPICAS DEL DEPOSITO DE SOLDADURA	
Limite Elástico (psi)	63,000
Resistencia a la tensión (psi)	72,000
Alargamiento a 2" (%)	29.2
Prueba Charpy con muesca en V, a -20°F (pies por libra)	36
Reducción de área (%)	60

ESQUEMA DE PROCESO DE SOLDADURA

MUNICIPALIDAD DISTRITAL DE PACHACONAS

ING. EBER ORDOZ PEÑA
RESIDENTE DE OBRA
CIP N° 78560

MUNICIPALIDAD DISTRITAL DE PACHACONAS

Ing. Karlo Pedro Martínez Vargas
SUPERVISOR DE OBRA
CIP N° 189607



MUNICIPALIDAD DISTRITAL DE PACHACONAS
RESPONSABLE DE INFRAESTRUCTURA Y OBRAS
"AÑO DE LA RECUPERACIÓN Y CONSOLIDACIÓN DE LA ECONOMÍA PERUANA"

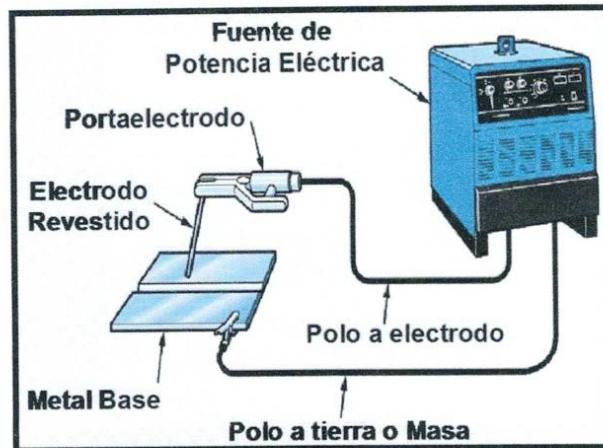

CALIFICACION DE LOS SOLDADORES

Los soldadores deben mostrar su capacidad como tales mediante la presentación de certificados otorgados por alguna entidad o escuela de reconocido prestigio. En caso de que no se disponga de dichos certificados, la Supervisión de Obra dispondrá que los candidatos a soldadores se sometan a una Prueba de Campo, en la forma que se describe a continuación.

La prueba se realizará en las tres posiciones siguientes:

Horizontal. - Donde las planchas a soldar se encuentran en el plano vertical, la costura, según una horizontal y el electrodo se aplica lateralmente.

Vertical. - Donde las planchas a soldar se encuentran en el plano vertical con la costura según la vertical planchas a soldar se encuentran en el plano vertical.

Sobrecabeza. - Las planchas se encuentran en el plano horizontal y el electrodo se aplica a la costura desde abajo.

Todas estas soldaduras se harán por una sola cara. Sobre cada una de estas pruebas se ejecutarán dos ensayos de doblado, alternando la posición de la raíz de la soldadura. Para tal efecto se usará un mandril o pieza similar, en el cual, se deberá forzar un émbolo de una gata hasta que la curvatura de la muestra adopta la forma de una U mayúscula, aproximadamente.

La muestra consistirá de dos planchas de 100 * 100 * 9.5 mm, que deberán ser preparadas con una canaleta central. Una vez soldadas, se cortará con soplete en cuatro platinas de 200 * 25 mm, descartándose las dos extremas y utilizando las dos centrales para la prueba de doblado. El refuerzo de soldadura será cuidadosamente esmerilado hasta obtener una superficie plana. Los resultados serán evaluados por ingenieros con experiencia o en laboratorio de Ensayos de Materiales.

Se puede decir que la soldadura ha sido bien ejecutada si la platina se dobla en U, sin que haya indicios de falla o agrietamiento en la misma.

POSICIONES Y MOVIMIENTOS DE SOLDADURA.

Se tiene los siguientes más usuales:

POSICIÓN PLANA O DE NIVEL: Es aquella en que la pieza recibe la soldadura colocada en posición plana a nivel. El material adicional viene del electrodo que está con la punta para abajo, depositando el material en ese sentido.

POSICIÓN HORIZONTAL: Es aquella en que las aristas o cara de la pieza a soldar está colocada en posición

MUNICIPALIDAD DISTRITAL DE PACHACONAS
ING. EBER ORÓS PEÑA
RESIDENTE DE OBRA
CIP N° 78560

MUNICIPALIDAD DISTRITAL DE PACHACONAS
Ing. Karlo Pedro Martínez Vargas
SUPERVISOR DE OBRA
CIP N° 189607



MUNICIPALIDAD DISTRITAL DE PACHACONAS
RESPONSABLE DE INFRAESTRUCTURA Y OBRAS
"AÑO DE LA RECUPERACIÓN Y CONSOLIDACIÓN DE LA ECONOMÍA PERUANA"



horizontal sobre un plano vertical. El eje de la soldadura se extiende horizontalmente.

POSICIÓN VERTICAL: Es aquella en que la arista o eje de la zona a soldar recibe la soldadura en posición vertical, el electrodo se coloca aproximadamente horizontal y perpendicular al eje de la soldadura.

POSICIÓN SOBRE LA CABEZA: La pieza colocada a una altura superior a la de la cabeza del soldador, recibe la soldadura por su parte inferior. El electrodo se ubica con el extremo apuntando hacia arriba verticalmente. Esta posición es inversa a la posición plana o de nivel.

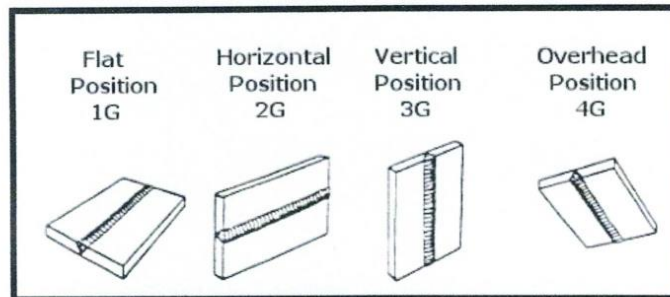

MOVIMIENTOS DEL ELECTRODO:

Esta denominación abarca a los movimientos que se realizan con el electrodo a medida que se avanza en una soldadura; estos movimientos se llaman de oscilación, son diversos y están determinados principalmente por la clase de electrodo y la posición de la unión; se tiene las siguientes movimientos de soldadura:

MOVIMIENTO DE ZIG - ZAG (LONGITUDINAL)

MOVIMIENTO CIRCULAR

MOVIMIENTO SEMICIRCULAR

MOVIMIENTO SEMICIRCULAR

MOVIMIENTO ENTRELAZADO

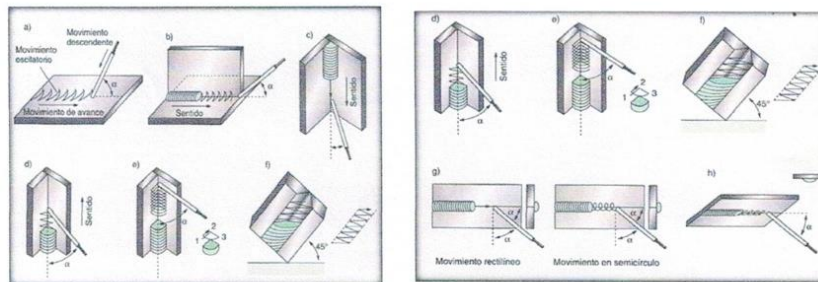

SIMBOLOGIA EN SOLDADURA

La simbología en la especificación de trabajos de soldadura es una forma clara, precisa y ordenada de

MUNICIPALIDAD DISTRITAL DE PACHACONAS
ING. EBER ORÓS PEÑA
RESIDENTE DE OBRA
CIP N° 78560

MUNICIPALIDAD DISTRITAL DE PACHACONAS
Ing. Karlo Pedro Martínez Vargas
SUPERVISOR DE OBRA
CIP N° 159607



MUNICIPALIDAD DISTRITAL DE PACHACONAS
RESPONSABLE DE INFRAESTRUCTURA Y OBRAS
"AÑO DE LA RECUPERACIÓN Y CONSOLIDACIÓN DE LA ECONOMÍA PERUANA"



entregar información de operación. Existe para ello una simbología estándar que ha sido adoptada para la mayoría de los procesos de soldadura.

A continuación, se muestran los diferentes significados que existen en una simbología de soldadura

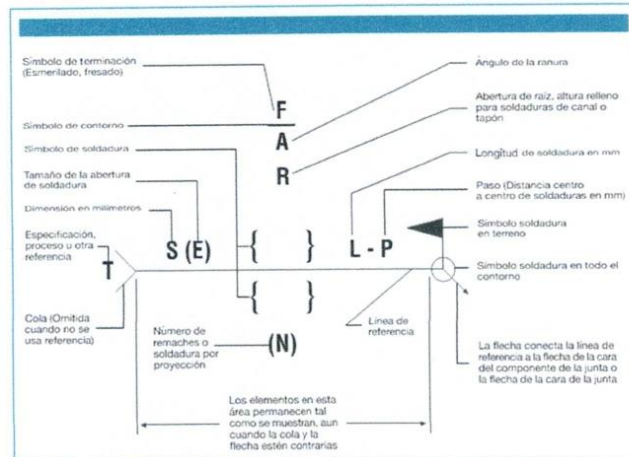

ELECTRODOS DE SOLDADURA

Los electrodos para soldadura, están en el grupo de los consumibles de soldadura y sirven para transportar la electricidad y como metal de aporte; se dividen en núcleo y revestimiento. Se instalan en la porta electrodo y son los encargados de cerrar el circuito y producir el arco eléctrico.

FUNCIONES DE LOS ELECTRODOS EN EL PROCESO DE SOLDADURA

FUNCIONES ELÉCTRICAS:

Facilitar el encendido del arco y mantenerlo con facilidad durante la ejecución.

FUNCIONES METALÚRGICAS:

Proteger el metal fundido de aire circundante.

Forma la escoria protectora del metal caliente.

Compensar la pérdida de elementos aleantes.

FUNCIONES MECÁNICAS:

Direccionar el arco

Ayudar el soldeo en posiciones forzadas

Permitir el depósito de cordones por arrastre.

MUNICIPALIDAD DISTRITAL DE PACHACONAS
ING. EBER OROS PEÑA
 RESIDENTE DE OBRA
 CIP N° 78560

MUNICIPALIDAD DISTRITAL DE PACHACONAS
Ing. Karlo Pedro Martínez Vargas
 SUPERVISOR DE OBRA
 CIP N° 189607



MUNICIPALIDAD DISTRITAL DE PACHACONAS
RESPONSABLE DE INFRAESTRUCTURA Y OBRAS
"AÑO DE LA RECUPERACIÓN Y CONSOLIDACIÓN DE LA ECONOMÍA PERUANA"

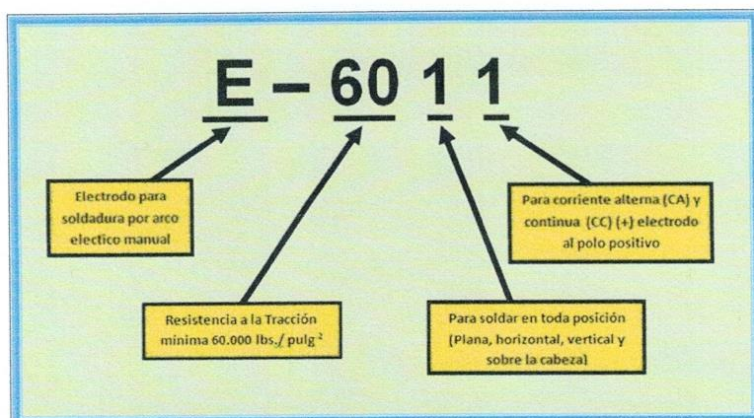
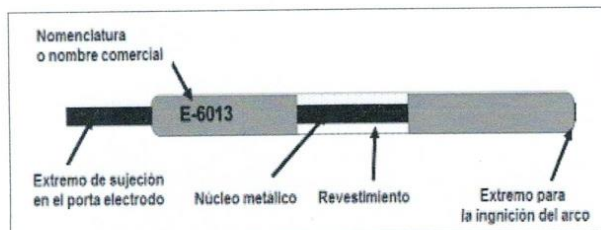

La nomenclatura E designa que es electrodo, los dos números siguientes expresan la mínima resistencia a la tracción en miles de libras por pulgadas cuadradas, el tercer número indica la posición en la cual se puede soldar siendo 1 para todas las posiciones y 2 para posición plana y horizontal, el último dígito indica el tipo de revestimiento.

Manipulación y conservación de los electrodos.

Como se indicó en los puntos anteriores la parte más importante de un electrodo es su revestimiento, ya que la calidad del metal depositado depende exclusivamente de él, si el revestimiento está agrietado, desprendido, humedecido o contaminado con aceite, grasa, pintura o cualquier otra suciedad este permitiría que se contamine u oxide el alma del electrodo, provocando un depósito con formación de poros y probable inclusión de elementos extraños incluyendo no metálicos que pueden afectar las propiedades mecánicas del metal depositado.

Teniendo en cuenta todos estos inconvenientes, es absolutamente necesario que los electrodos deban ser tratados con mucho cuidado y conservados en recintos cerrados y climatizados, en lo posible los electrodos deben ser conservados en sus envases originales, los cuales a su vez deberán estar en perfecto estado, cerrados herméticamente, sin golpes ni roturas. Las cajas que son abiertas, necesariamente deberán estar almacenadas en recintos climatizados con temperatura y humedad controlada.

CALCULO DE RENDIMIENTO DE ELECTRODOS

Para calcular el consumo de la soldadura existen diferentes métodos y diferentes tablas de referencia.

MUNICIPALIDAD DISTRITAL DE PACHACONAS
ING. EBER OROS PEÑA
RESIDENTE DE OBRA
CIP N° 78560

MUNICIPALIDAD DISTRITAL DE PACHACONAS
Ing. Karlo Pedro Martínez Vargas
SUPERVISOR DE OBRA
CIP N° 189607



MUNICIPALIDAD DISTRITAL DE PACHACONAS
RESPONSABLE DE INFRAESTRUCTURA Y OBRAS
"AÑO DE LA RECUPERACIÓN Y CONSOLIDACIÓN DE LA ECONOMÍA PERUANA"



que proporcionan información y características aproximadas para determinar el gasto de soldadura. a continuación, una fórmula de referencia para determinar el consumo de soldadura.

BASES DE CALCULO

las cantidades de electrodos que figuran en las tablas se han calculado como sigue:

$$P = \frac{S}{1-L}$$

P= Peso de electrodo requerido.

L= Pérdidas totales del electrodo

S= Peso de acero depositado

Para obtener el peso del acero depositado es necesario calcular primero el volumen del metal depositado (Sección del bisel multiplicada por el largo) y transformado en peso por medio del factor 0.0078 Kg. Por centímetro cúbico para el acero.

Cuando se consideren soldaduras con refuerzos deberá agregarse un porcentaje al valor de soldadura sin refuerzo.

Soldadura de Filete Horizontal.

Uniones de Tope sin Bisel Soldadas a un solo lado.

Uniones de Tope sin Bisel Soldadas por ambos lados.

Soldadura de Tope con Bisel en "V".

SOLDADURA DE FILETE HORIZONTAL

Medida del pie Pulgada / milímetro	Peso de los electrodos requeridos* (Aproximadamente)		Acero depositado	
	Libras por pie lineal	Kgs. Por mt lineal	Libras por pie lineal	Kgs. Por pie lineal
1/8 - 3.175	0,048	0,072	0,027	0,039
3/16 - 4.763	0,113	0,167	0,063	0,092
1/4 - 6.350	0,189	0,322	0,106	0,157
5/16 - 7.938	0,296	0,439	0,166	0,246
3/8 - 9.525	0,427	0,634	0,239	0,354
1/2 - 12.7	0,760	1,134	0,425	0,633
5/8 - 15.875	1,185	1,764	0,663	0,987
3/4 - 19.05	1,705	2,535	0,955	1,42
1 - 25.4	3,030	4,506	1,698	2,525

UNIONES DE TOPE SIN BISEL SOLDADAS A UN SOLO LADO

MUNICIPALIDAD DISTRITAL DE PACHACONAS

ING. EBER OROS PENA
RESIDENTE DE OBRA
CIP N° 78560

MUNICIPALIDAD DISTRITAL DE PACHACONAS

Ing. Yvonne Pineda Vargas
SUPERVISOR DE OBRA
CIP N° 486607



MUNICIPALIDAD DISTRITAL DE PACHACONAS
RESPONSABLE DE INFRAESTRUCTURA Y OBRAS
"AÑO DE LA RECUPERACIÓN Y CONSOLIDACIÓN DE LA ECONOMÍA PERUANA"

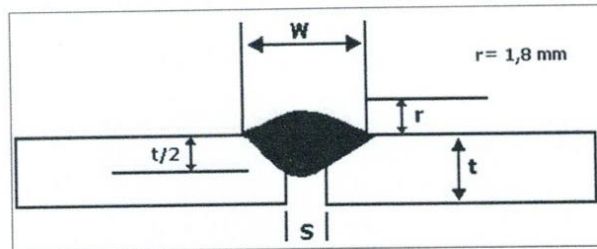

TIPOS DE PROCEDIMIENTO DE SOLDADURA

Existen una gran variedad de tipos de soldadura. A continuación, te presentamos los principales tipos usados comúnmente en la industria y en las tareas de construcción:

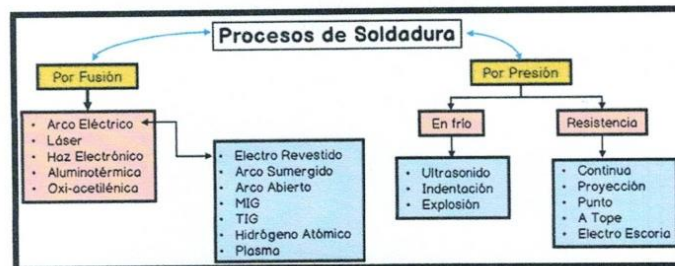

Para el caso del presente proyecto se recomienda los siguientes procedimientos de soldadura manual por arco eléctrico:

SMAW (Shield Metal Arc Welding) Significa "soldadura de metal por arco protegido" haciendo referencia al blindaje gaseoso que rodea a la zona de la soldadura. Utiliza electrodos revestidos y la calidad de los cordones de soldadura son de acuerdo a las habilidades de los soldadores. Por la cantidad de calor aplicados la zona ZAC (zona afectada por el calor es mucho más, esta hace que pierda las propiedades mecánicas de esta zona).

GMAW (Gas Metal Arc Welding). La soldadura con hilo continuo es un proceso en el que el calor necesario para la ejecución de la soldadura es suministrado por un arco eléctrico que se mantiene entre la pieza a soldar y el hilo-electrodo. La zona de soldadura es constantemente alimentada con el material de aporte, el hilo electrodo, gracias al relativo soplete, el cual permite que fluya también el flujo de gas, o mezcla de gases, con el objetivo de proteger de la contaminación atmosférica el hilo-electrodo, el baño fundido, el arco y las zonas situadas alrededor del material base. La presencia en el circuito de soldadura de la bombona de gas (gas inerte, activo o mezclas) junto con la utilización de hilos-electrodos macizos, identifica el proceso de soldadura con protección. Este proceso es el proporciona mejor calidad y bajo costo.

CONTROL DE CALIDAD DE JUNTAS SOLDADAS

INSPECCION VISUAL DE SOLDADURA

La inspección visual es el método no destructivo por excelencia, siendo su alcance de aplicación extremadamente extenso:

MUNICIPALIDAD DISTRITAL DE PACHACONAS
ING. EBER DROS PENA
RESIDENTE DE OBRA
CIP N° 78560

MUNICIPALIDAD DISTRITAL DE PACHACONAS
Ing. Karlo Pedro Martínez Vargas
SUPERVISOR DE OBRA
CIP N° 189607



MUNICIPALIDAD DISTRITAL DE PACHACONAS
RESPONSABLE DE INFRAESTRUCTURA Y OBRAS
"AÑO DE LA RECUPERACIÓN Y CONSOLIDACIÓN DE LA ECONOMÍA PERUANA"



*Identificar materiales respecto a su especificación y composición química.
Detección de imperfecciones y defectos producidos durante un proceso productivo.
La inspección visual no solo es importante como método de ensayo en sí mismo, sino que es esencial como ensayo previo y preliminar en la ejecución de cualquier otro. Ya que debe realizarse siempre, incluso cuando esté prevista la ejecución de otro tipo de ensayos.
Bien ejecutado reduce la necesidad de END posteriores. Para poder realizar eficazmente el ensayo visual, es tan importante saber realizar técnicamente la observación visual, como saber interpretar los resultados observados. Los conocimientos de materiales, procesos de fabricación y utilidades de uso de los componentes ensayados son esenciales.*

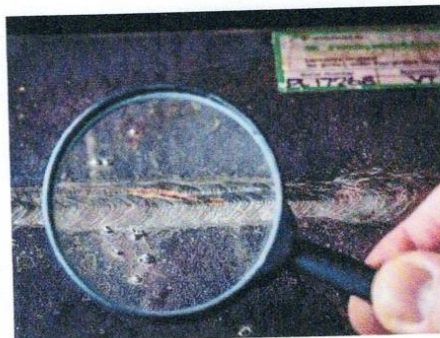

INSPECCION POR LIQUIDOS PENETRANTES

Los Ensayos mediante Líquidos Penetrantes son un tipo de Ensayo No Destructivo con el que se consiguen detectar imperfecciones superficiales en materiales no porosos tanto en materiales metálicos como en materiales no metálicos.

Este tipo de ensayo consiste básicamente en la aplicación de un líquido de gran poder humectante sobre la superficie del material a ensayar. Gracias al efecto de la capilaridad, éste penetrará en las discontinuidades.

Finalmente, el sobrante que resta sobre la superficie será retirado mediante un sistema de limpieza adecuado y la posterior aplicación de un revelador será capaz de volver a extraer el líquido que antes quedó atrapado en las discontinuidades, mostrando la localización de las mismas.



DEFECTOS DE SOLDADURA

Los defectos más importantes ocasionados por una técnica inadecuada de soldadura son: La socavación, la falta de fusión y penetración, la inclusión de escoria y la porosidad.

MUNICIPALIDAD DISTRITAL DE PACHACONAS

ING. EBER DROS PEÑA
RESIDENTE DE OBRA
CIP N° 78560

MUNICIPALIDAD DISTRITAL DE PACHACONAS

Ing. Karlo Pedro Martínez Vargas
SUPERVISOR DE OBRA
CIP N° 189607



MUNICIPALIDAD DISTRITAL DE PACHACONAS
RESPONSABLE DE INFRAESTRUCTURA Y OBRAS
"AÑO DE LA RECUPERACIÓN Y CONSOLIDACIÓN DE LA ECONOMÍA PERUANA"



La socavación se debe a una corriente excesiva por lo cual, se produce la llamada soldadura "quemada". La falta de fusión ocurre cuando el metal base y el de aportación no se funden en algún punto de la junta que no sea la raíz. Generalmente sucede cuando las superficies que se sueldan tienen materiales extraños que evitan la fusión.

La penetración incompleta se debe a que el metal base y el metal de aportación no se funden en la raíz. Puede originarse por una mala preparación de los detalles de la junta, por el empleo de un electrodo de diámetro excesivamente grande, por una velocidad excesiva o por una corriente insuficiente.

La inclusión de escoria consiste en la presencia de óxidos metálicos dentro de la soldadura, óxidos que son el resultado de reacciones químicas entre el metal, el aire y el recubrimiento del electrodo durante el depósito y solidificación del material de aportación.

La porosidad consiste en la presencia de vacíos o "bolsas" de gas en el metal de soldadura. Frecuentemente se debe al uso de corriente o luces de arco excesivas.

Para la verificación de la calidad de las soldaduras ejecutadas se aplicará el método visual que es el más simple, en el cual se deberá tener presente en tamaño, forma y longitud de soldadura, así como la posible socavación (soldadura quemada). En caso de no disponerse de un especialista con experiencia, o en caso de duda en cuanto a la calidad de algunas soldaduras efectuadas, la Supervisión de la Obra podrá ordenar la ejecución de métodos especiales de control de calidad, tales como: el método de radiografía, el método ultrasonido, u otros.

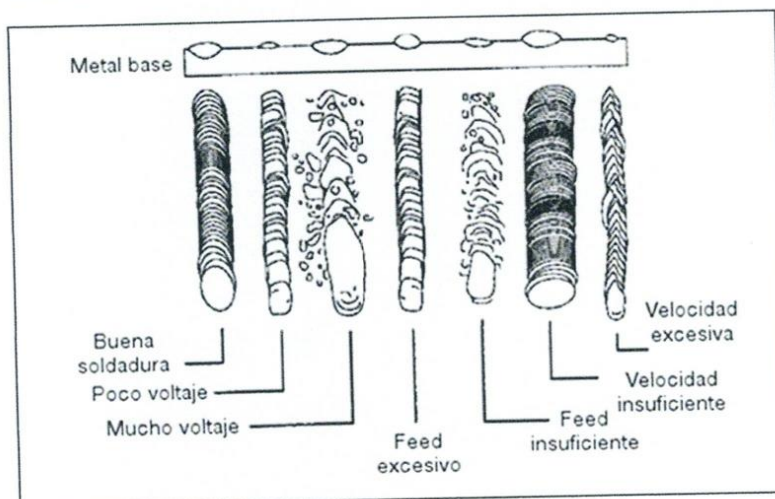

SEGURIDAD EN PROCESOS DE SOLDADURA

Mantenga el equipo de soldar en condiciones perfectas. Limpio y seco.

Realizar las instalaciones con los cables adecuados, que estén bien ajustadas, limpias, secas, y debidamente aisladas.

Desconectar la corriente eléctrica antes de hacer mantenimiento o ajustes al equipo.

Asegurarse que los cables de portaelectrodo y conexiones estén debidamente aislados.

No cambiar la polaridad (selector) mientras la máquina está trabajando.

MUNICIPALIDAD DISTRITAL DE PACHACONAS
ING. EBER ORÓS PENA
RESIDENTE DE OBRA
CIP N° 78560

MUNICIPALIDAD DISTRITAL DE PACHACONAS
Ing. Karlo Pedro Martínez Vargas
SUPERVISOR DE OBRA
CIP N° 189607



MUNICIPALIDAD DISTRITAL DE PACHACONAS
RESPONSABLE DE INFRAESTRUCTURA Y OBRAS
"AÑO DE LA RECUPERACIÓN Y CONSOLIDACIÓN DE LA ECONOMÍA PERUANA"



Retirar o proteger los materiales inflamables que se encuentra en el área de soldar, manteniendo el área de trabajo limpio.
Nunca corte o sude depósitos que han contenido materiales inflamables (barriles, cilindros, tanques).
No soldar en sitios húmedos o mojados. El agua es un buen conductor de electricidad.
Colocar las colillas de electrodos sobrantes en recipientes metálicos.
Emplear caretas y lunas de protección adecuadas.
No agarre piezas calientes con las manos sin guantes utilice siempre alicate o tenaza.
La máquina debe estar alejada del esmeril, pulidoras porque estas producen partículas de hierro.

FABRICACION DE SECCIONES:

Las Secciones de la estructura metálica del presente proyecto se fabricarán doblando en frío y/o soldando planchas laminadas en caliente. En caso de adoptarse la segunda alternativa deberá emplearse una secuencia de soldadura adecuada para unir elementos de los perfiles, con el fin de minimizar los esfuerzos residuales y distorsiones.
El material laminado antes de ser empleado debe estar derecho y su alineamiento debe cumplir con la norma ASTM-A36. Si se requiere enderezar el material, esta operación debe hacerse por medios mecánicos o por la aplicación localizada de calor.
El corte con oxígeno deberá hacerse en lo posible con máquina. Los bordes que recibirán soldadura deben quedar libres de imperfecciones. Las imperfecciones mayores de 4mm. Deben eliminarse esmerilando el borde.

Todas las esquinas entrantes deben redondearse con un radio mínimo de 12.5 mm., y deben quedar libres de entalladuras. Los bordes de planchas o de perfiles o cortados con oxígeno no requieren preparación especial, excepto cuando esta sea requerida para soldar.

TOLERANCIAS:

Las tolerancias en el alineamiento de los perfiles de la estructura deberán cumplir con la norma ASTM-A36. La máxima desviación para cualquier perfil será de 1/1000 de su longitud axial entre puntos de arriastre lateral. Los perfiles estructurales terminales deberán estar libres de torceduras, dobleces y uniones abiertas.

CONSTRUCCIÓN Y MONTAJE DE LA ESTRUCTURA:

Se recomienda construir en forma integral las armaduras metálicas, en una planta especialmente equipada para este fin, que se ubique cerca de la edificación para facilitar el desplazamiento y montaje de estos sistemas estructurales de acero.

Concluida la construcción de las armaduras metálicas, estas deberán ser desplazadas a sus posiciones definitivas para luego ser fijados mediante las conexiones soldadas "in situ" correspondientes. Posteriormente serán montados otros elementos secundarios tales como: correas metálicas, etc.

Durante la erección de los elementos metálicos se deberá cuidar que estos elementos sean izados de puntos adecuados donde concurren montantes y/o diagonales, de modo que se eviten daños durante el montaje.

Para facilitar el montaje de los diferentes elementos de la estructura podrán emplearse sistemas de arrostramiento temporal y/o conexiones soldadas provisionales.

En general no se ejecutará ninguna conexión soldada permanente, mientras los elementos de la estructura adecuadamente arriostrados no se encuentren correctamente alineados en sus posiciones definitivas.

En cualquier caso, los sistemas de fabricación, construcción y montaje de todos los elementos de la estructura deberán ser previamente autorizados por la Supervisión de Obra.

CONEXIONES Y EMPALMES:

Los perfiles metálicos y otros elementos de acero son fabricados generalmente bajo adecuado control de



MUNICIPALIDAD DISTRITAL DE PACHACONAS

ING. EBER OROS PENA
RESIDENTE DE OBRA
CIP N° 78560



MUNICIPALIDAD DISTRITAL DE PACHACONAS

Ing. Karlo Pedro Martínez Vargas
SUPERVISOR DE OBRA
CIP N° 189607



MUNICIPALIDAD DISTRITAL DE PACHACONAS
RESPONSABLE DE INFRAESTRUCTURA Y OBRAS
"AÑO DE LA RECUPERACIÓN Y CONSOLIDACIÓN DE LA ECONOMÍA PERUANA"



calidad, y es usualmente en las conexiones o uniones entre estos miembros donde suelen presentarse problemas. La fragilidad de la estructura o su inhabilidad para comportarse inelásticamente depende generalmente de la calidad de las conexiones. Por esta razón la Supervisión de Obra deberá controlar rigurosamente la calidad de todas las uniones soldadas, para que se garantice un comportamiento dúctil y una adecuada rigidez de la estructura.

Previamente al inicio de los trabajos de soldadura la Supervisión de Obra deberá aprobar y autorizar el empleo de los tipos de electrodos, equipo y procedimiento de soldadura, así como el personal de soldadores en concordancia con lo estipulado en el acápite Soldadura de las presentes especificaciones técnicas.

Durante el proceso de ejecución de las uniones soldadas, la Supervisión de Obra deberá verificar los siguientes aspectos importantes:

Ángulos de aberturas suficientemente amplios.

Aberturas apropiadas en las raíces.

Alineamientos adecuados.

Limpieza de las uniones.

Calidad y tipo de electrodos.

Corrientes y polaridad compatibles con electrodos.

Buena fusión.

Secuencia adecuada de soldadura.

Velocidad correcta de la soldadura.

Control de las siguientes deficiencias: derrames, vacíos, socavaciones y fisuras.

Verificación de las dimensiones y tipos de soldadura especificadas en los planos de estructuras correspondientes.

REVESTIMIENTOS DE PROTECCIÓN:

Todos los elementos de las estructuras de acero deberán ser protegidos contra corrosión, mediante la aplicación de imprimante anticorrosivo de reconocida calidad, aprobado por la Supervisión de Obra, este imprimante de protección deberá ser aplicado en todas las superficies metálicas de la estructura en dos capas como mínimo, en especial en las zonas correspondientes a las uniones y partes soldadas.

La preparación de las superficies, previa a la aplicación del imprimante se efectuará de acuerdo a las recomendaciones y especificaciones del fabricante. La preparación de las superficies necesariamente debe incluir la eliminación de costras de laminación, residuos de soldadura y de fundente de soldadura, polvo u otro material suelto; se recomienda el uso de piquetas, escobillas metálicas y discos de desbaste. Sobre el imprimante anticorrosivo se aplicará el tipo de pintura especificado en los acabados del proyecto de Arquitectura, el que podrá servir adicionalmente como elemento aislante y protector de la estructura metálica contra incendio.

PINTURA DE RESANE

Una vez que el montaje ha sido concluido, se resanará o se repintará las zonas dañadas de la superficie de pintura. Previamente se eliminarán el polvo, la suciedad o cualquier materia extraña que se haya acumulado durante el período de montaje como resultado de los trabajos y la exposición a la intemperie. Sobre el área afectada, se aplicarán dos (02) capas de pintura del sistema especificado.

Sistema de control:

La Supervisión deberá verificar las dimensiones y calidad de los materiales a emplearse, así como también deberá exigir los certificados del fabricante que garanticen el cumplimiento de los requerimientos para el acero estructural, según lo indicado anteriormente.

De existir trabajos de fabricación el Supervisor escogerá una muestra de cada 50 soldaduras efectuadas en obra, la que será retirada y sometida a prueba de tracción. El lote de 50 soldaduras debe ser aprobado

MUNICIPALIDAD DISTRITAL DE PACHACONAS

ING. EBER ORÓS PEÑA
RESIDENTE DE OBRA
CIP N° 78560

MUNICIPALIDAD DISTRITAL DE PACHACONAS

Ing. Karlo Pedro Martínez Vargas
SUPERVISOR DE OBRA
CIP N° 189607



MUNICIPALIDAD DISTRITAL DE PACHACONAS
RESPONSABLE DE INFRAESTRUCTURA Y OBRAS
"AÑO DE LA RECUPERACIÓN Y CONSOLIDACIÓN DE LA ECONOMÍA PERUANA"



por el Ingeniero Supervisor antes de que se autorice su montaje.

1.1.2.4.1.1.2 APOYO CERCHA PRINCIPAL (unidad de medida: und)

DESCRIPCIÓN.

Estos trabajos están referidos a la unión de tubos Rectangulares, Cuadrados o Circulares no Convencionales con planchas metálicas y pernos e anclaje siguiendo estrictamente las secciones y espesores especificadas en los planos correspondientes. Los mismos que serán Usados en la fabricación de estructuras de anclaje para conseguir la unión entre la estructura del tijeral con las columnas metálicas.

PROCESO CONSTRUCTIVO.

Se deberá garantizar el cumplimiento de las normas para trabajos de soldadura de los distintos elementos de la estructura metálica del elemento.

Para los trabajos de soldadura se usará soldadura AWS E7018 de 3/16", para un mejor acabado previo al pintado usar masilla plástica para darle mayor homogeneidad a los puntos de soldado.

Se utilizarán Planchas A500 LAC, los cuales serán plegados de acuerdo a las dimensiones necesarias, estipuladas en los planos correspondientes.

Así mismo se utilizarán PERNO DE 5/8" CON TUERCA Y ARANDELA X 8 cm de diámetros de acuerdo a los planos estructurales. Las Secciones de la estructura metálica del presente proyecto se fabricarán doblando en frío y/o soldando planchas laminadas en caliente. En caso de adoptarse la segunda alternativa deberá emplearse una secuencia de soldadura adecuada para unir elementos de los perfiles, con el fin de minimizar los esfuerzos residuales y distorsiones.

El material laminado antes de ser empleado debe estar derecho y su alineamiento debe cumplir con la norma ASTM-A36. Si se requiere enderezar el material, esta operación debe hacerse por medios mecánicos o por la aplicación localizada de calor.

El corte con oxígeno deberá hacerse en lo posible con máquina. Los bordes que recibirán soldadura deben quedar libres de imperfecciones. Las imperfecciones mayores de 4mm. Deben eliminarse esmerilando el borde.

Todas las esquinas entrantes deben redondearse con un radio mínimo de 12.5 mm., y deben quedar libres de entalladuras. Los bordes de planchas o de perfiles o cortados con oxígeno no requieren preparación especial, excepto cuando esta sea requerida para soldar.

1.1.2.4.1.1.3 TENSOR CON CABLE DE ACERO, INCL. ACCESORIOS (unidad de medida: m)

DESCRIPCIÓN

Estos trabajos están referidos a la colocación de Cables de acero $\phi \frac{1}{2}$ " y sus respectivos accesorios de fijación según plano con el objetivo de evitar el desplazamiento en todo sentido de la estructura que tiene el tijeral (estructura metálica según diseño) planteadas en el proyecto, indicadas en planos de arquitectura y detalles y de acuerdo al diseño.

PROCESO CONSTRUCTIVO.

Estos cables serán anclados a la cercha en la brida inferior de los tijerales y vigas por medio de una plancha con oreja que ira soldada al perfil de la viga o tijeral sujeto a un tesador que está unido a un cable de acero que pasa por medio de las orejas de las otras planchas ubicadas de acuerdo al plano hasta el otro extremo en donde se sujeta a otra plancha que esta soldada y asegurada con un sujeta cables.

Para el tesado de los cables se usarán tesadores, que permitan disminuir la presión ejercida sobre el cable durante esta operación.

También incluye los accesorios necesarios (templadores, mordazas, sujeta cables, etc.), para ligar esos elementos a las estructuras, para efectos de cargas de uso.

Todos estos trabajos serán ejecutados por personal especializado del CONTRATISTA y aprobados por el

MUNICIPALIDAD DISTRITAL DE PACHACONAS

ING. EBER DROS PEÑA
RESIDENTE DE OBRA
CIP N° 78560

MUNICIPALIDAD DISTRITAL DE PACHACONAS

Ing. Karlo Pedro Martínez Vargas
SUPERVISOR DE OBRA
CIP N° 189607



MUNICIPALIDAD DISTRITAL DE PACHACONAS
RESPONSABLE DE INFRAESTRUCTURA Y OBRAS
"AÑO DE LA RECUPERACIÓN Y CONSOLIDACIÓN DE LA ECONOMÍA PERUANA"



INSPECTOR

1.1.2.4.1.1.4 PINTURA CERCHA PRINCIPAL (unidad de medida:und)

PINTURA DE RESANE

Una vez que el montaje ha sido concluido, se resanará o se repintará las zonas dañadas de la superficie de pintura. Previamente se eliminarán el polvo, la suciedad o cualquier materia extraña que se haya acumulado durante el período de montaje como resultado de los trabajos y la exposición a la intemperie. Sobre el área afectada, se aplicarán dos (02) capas de pintura del sistema especificado

1.1.2.4.1.1.5 IZADO Y MONTAJE DE CERCHA PRINCIPAL (unidad de medida:und)

DESCRIPCIÓN:

Estos trabajos están referidos a la instalación y fabricación de estructuras metálicas según diseño, sobre el cual se montarán o no, las correas de perfil de acero y la cobertura correspondiente.
En cuanto al montaje se procederá con la colocación de la estructura ya armada con dimensiones estipuladas en los planos estructurales y que a su vez contiene diferentes elementos que la componen para su estructura definitiva, tubos cuadrados y rectangulares y conexiones de soldadura, etc.
Para lo cual se utilizarán un camión grúa de 6 tn., andamios metálicos, herramientas manuales y equipos mecánicos como poleas, tecles, etc.

METODO DE EJECUCIÓN

Se deberá garantizar el cumplimiento de las normas para trabajos de soldadura de los distintos elementos de la estructura metálica del tijeral.
Para los trabajos de soldadura se usará soldadura AWS E6011 de 1/8" O 3/16" y para un mejor acabado previo al pintado usar masilla plástica para darle mayor homogeneidad a los puntos de soldado.
Se deberá trazar previamente la ubicación de los ejes donde se colocarán los tijerales
Para la colocación definitiva de estos elementos estructurales se debe contar con mano de obra especializada la cual debe contar con todas las herramientas y equipos necesarios para el montaje de esta y así colocar el elemento tal o mejor de lo que está estipulado en los planos estructurales.
Así mismo, para su montaje se deben coordinar con todas las condiciones y niveles necesarios para su correcta colocación.
Con respecto a las conexiones de tipo de soldadura se debe realizar con soldadura AWS E6011, la forma y características de anclajes y soldadura se deben realizar de acuerdo a los detalles de los planos estructurales.

1.1.2.4.1.2 CERCHA LATERALES

1.1.2.4.1.2.1 ARMADURA DE CERCHA LATERALES

1.1.2.4.1.2.2 PINTURA CERCHA LATERALES

1.1.2.4.1.2.3 IZADO Y MONTAJE DE CERCHA LATERALES

IDEM A PARTIDA: 1.1.2.4.1.1

1.1.2.4.1.3 CERCHA CONFINAMIENTO

1.1.2.4.1.3.1 ARMADURA DE CERCHA DE CONFINAMIENTO (unidad de medida:und)

1.1.2.4.1.3.2 PINTURA CERCHA DE CONFINAMIENTO (unidad de medida:und)

1.1.2.4.1.3.3 IZADO Y MONTAJE DE CERCHA DE CONFINAMIENTO (unidad de medida:und)

IDEM A PARTIDA: 1.1.2.4.1.1

1.1.2.4.1.4 CERCHA CUMBRERA

1.1.2.4.1.3.1 ARMADURA DE CERCHA CUMBRERA (unidad de medida:und)

MUNICIPALIDAD DISTRITAL DE PACHACONAS
ING. EBER OROS PENA
RESIDENTE DE OBRA
CIP N° 78560

MUNICIPALIDAD DISTRITAL DE PACHACONAS
Ing. Karlo Pedro Martinez Vargas
SUPERVISOR DE OBRA
CIP N° 189807



MUNICIPALIDAD DISTRITAL DE PACHACONAS
RESPONSABLE DE INFRAESTRUCTURA Y OBRAS
"AÑO DE LA RECUPERACIÓN Y CONSOLIDACIÓN DE LA ECONOMÍA PERUANA"



1.1.2.4.1.3.2 PINTURA CERCHA CUMBRERA (unidad de medida: und)
1.1.2.4.1.3.3 IZADO Y MONTAJE DE CERCHA CUMBRERA (unidad de medida: und)
IDEM A PARTIDA: 1.1.2.4.1.1

1.1.2.4.1.5 COLUMNA METÁLICA
1.1.2.4.1.5.1 COLUMNA METÁLICA (unidad de medida: und)

DESCRIPCIÓN.

Estos trabajos están referidos a la Fabricación de Tuberías Rectangulares, Cuadrados o Circulares no Convencionales, siguiendo estrictamente las secciones y espesores especificados en los planos correspondientes. Los mismos que serán Usados en la fabricación de columnas metálicas.

En cuanto al izaje de las columnas se hará la colocación de una pieza de estructura metálica con dimensiones estipuladas en los planos estructurales y que a su vez contiene diferentes elementos que la componen para su estructura definitiva, planchas de anclaje, pernos, tubos cuadrados y rectangulares y conexiones de soldadura, etc.

Para lo cual se utilizarán un camión grúa de 2tn, herramientas manuales y equipos mecánicos como poleas, tecles, etc.

PROCESO CONSTRUCTIVO.

Se deberá garantizar el cumplimiento de las normas para trabajos de soldadura de los distintos elementos de la estructura metálica del elemento.

Para los trabajos de soldadura se usará soldadura AWS E7018 3/16" y para espesores mayores se requiere que sea biselado y varios pases de soldadura; para un mejor acabado previo al pintado usar masilla plástica para darle mayor homogeneidad a los puntos de soldado.

Se utilizarán Tubos metálicos cuadrados LAC A36 ASTM A500, los cuales serán plegados de acuerdo a las dimensiones necesarias, estipuladas en los planos correspondientes.

Las Secciones de la estructura metálica del presente proyecto se fabricarán doblando en frío y/o soldando planchas laminadas en caliente. En caso de adoptarse la segunda alternativa deberá emplearse una secuencia de soldadura adecuada para unir elementos de los perfiles, con el fin de minimizar los esfuerzos residuales y distorsiones.

El material laminado antes de ser empleado debe estar derecho y su alineamiento debe cumplir con la norma ASTM-A36. Si se requiere enderezar el material, esta operación debe hacerse por medios mecánicos o por la aplicación localizada de calor.

El corte con oxígeno deberá hacerse en lo posible con máquina. Los bordes que recibirán soldadura deben quedar libres de imperfecciones. Las imperfecciones mayores de 4mm. Deben eliminarse esmerilando el borde.

Todas las esquinas entrantes deben redondearse con un radio mínimo de 12.5 mm., y deben quedar libres de entalladuras. Los bordes de planchas o de perfiles o cortados con oxígeno no requieren preparación especial, excepto cuando esta sea requerida para soldar.

Para la construcción de cada pieza estructura metálica se debe contar con mano de obra especializada la cual deba entregar a obra dicho elemento tal o mejor de lo que está estipulado en los planos estructurales.

Así mismo, para su montaje se deben coordinar con todas las condiciones y niveles necesarios para su correcta colocación.

Con respecto a las conexiones de tipo de soldadura se debe realizar con soldadura AWS E7018 3/16" o mejor que esta, la forma y características de anclajes y soldadura se deben realizar de acuerdo a los detalles de los planos estructurales.

MUNICIPALIDAD DISTRITAL DE PACHACONAS
300
ING. EBER OROS PEÑA
RESIDENTE DE OBRA
CIP N° 78560

MUNICIPALIDAD DISTRITAL DE PACHACONAS
Ing. Karlo Pedro Martínez Vargas
SUPERVISOR DE OBRA
CIP N° 189507



MUNICIPALIDAD DISTRITAL DE PACHACONAS
RESPONSABLE DE INFRAESTRUCTURA Y OBRAS
"AÑO DE LA RECUPERACIÓN Y CONSOLIDACIÓN DE LA ECONOMÍA PERUANA"



1.1.2.4.1.5.2 APOYO COLUMNA METÁLICA (unidad de medida:und)
1.1.2.4.1.5.3 PINTURA COLUMNA METÁLICA (unidad de medida:und)
1.1.2.4.1.5.4 IZADO Y MONTAJE DE COLUMNA METÁLICA (unidad de medida:und)
IDEM A PARTIDA: 1.1.2.4.1.1

1.1.2.4.1.6 CORREAS METÁLICAS
1.1.2.4.1.6.1 CORREA METÁLICA RECTANGULAR 50x50x2.50mm (unidad de medida:m)
DESCRIPCIÓN:

Estos trabajos están referidos a la Fabricación de Tuberías Rectangulares, Cuadrados o Circulares no Convencionales, siguiendo estrictamente las secciones y espesores especificadas en los planos correspondientes, Los mismos que serán Usados en la fabricación de estructuras metálicas más Complejas

PROCESO CONSTRUCTIVO.

Se deberá garantizar el cumplimiento de las normas para trabajos de soldadura de los distintos elementos de la estructura metálica del elemento.

Para los trabajos de soldadura se usará soldadura AWS E6011 1/8" o 3/16" y para un mejor acabado previo al pintado usar masilla plástica para darle mayor homogeneidad a los puntos de soldado.

Se utilizarán perfiles LAC A500 ASTM, los cuales serán plegados de acuerdo a las dimensiones necesarias, estipuladas en los planos correspondientes.

Las Secciones de la estructura metálica del presente proyecto se fabricarán doblando en frío.

El material laminado antes de ser empleado debe estar derecho y su alineamiento debe cumplir con la norma ASTM-A36. Si se requiere enderezar el material, esta operación debe hacerse por medios mecánicos o por la aplicación localizada de calor.

El corte deberá hacerse en lo posible con máquinas adecuadas (trozadoras angulares de tubos de 14"). Los bordes que recibirán soldadura deben quedar libres de imperfecciones. Las imperfecciones mayores de 4mm. Deben eliminarse esmerilando el borde.

Todas las esquinas entrantes deben redondearse con un radio mínimo de 12.5 mm., y deben quedar libres de entalladuras. Los bordes de planchas o de perfiles o cortados con oxígeno no requieren preparación especial, excepto cuando esta sea requerida para soldar.

1.1.2.4.1.7 COBERTURA EN TRIBUNAS
1.1.2.4.1.7.1 COLUMNAS METÁLICAS DE 75 X75X2.00mm TRIBUNA
IDEM A PARTIDA: 1.1.2.4.1.5

1.1.2.4.1.7.2 TIJERALES METÁLICA EN TRIBUNAS
IDEM A PARTIDA: 1.1.2.4.1.1

1.1.2.4.1.7.3 CORREA METÁLICA RECTANGULAR 50x50x2.00mm
IDEM A PARTIDA: 1.1.2.4.1.6

1.1.2.4.1.7.4 APOYO TIPO III-TRIBUNAS
IDEM A PARTIDA: 1.1.2.4.1.2

1.1.2.4.2 COBERTURAS
1.1.2.4.2.1 COBERTURA DE CALAMINON CU, E=0.35mm, ALUZINC (unidad de medida:m²)
DEFINICION-

Debido a su perfil estructural, facilidad de instalación y superior acabado, los paneles son similares al

MUNICIPALIDAD DISTRITAL DE PACHACONAS

ING. EBER ORÓS PEÑA
RESIDENTE DE OBRA
CIP N° 78560

MUNICIPALIDAD DISTRITAL DE PACHACONAS

Ing. Karlo Pedro Martínez Vargas
SUPERVISOR DE OBRA
CIP N° 189607

21



MUNICIPALIDAD DISTRITAL DE PACHACONAS
RESPONSABLE DE INFRAESTRUCTURA Y OBRAS
"AÑO DE LA RECUPERACIÓN Y CONSOLIDACIÓN DE LA ECONOMÍA PERUANA"



Calaminon GL que constituyen la solución ideal de coberturas y cerramientos en el proyecto. Fabricados con Aluzinc o Aluminio, los paneles Calaminon GL se complementan con una línea completa de accesorios, sellos y fijaciones que garantizan la total y perfecta terminación del sistema de cubiertas y revestimientos.

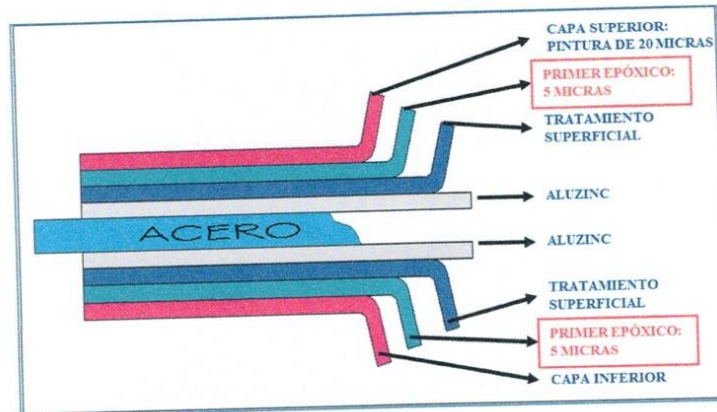

Ventajas

Resistencia: Debido a su perfil estructural con 4 nervios que le confieren gran rigidez y resistencia a la flexión, lo que le permite cubrir mayores luces entre apoyos.

Acabado superior: Fabricados con materiales resistentes a la corrosión y suministrados con colores firmes y durables que contribuyen a la estética del proyecto.

Facilidad de instalación: Altos rendimientos en la instalación, debido al empleo de herramientas sencillas, accesorios y detalles estandarizados, así como largos que minimizan la ocurrencia de traslapes.

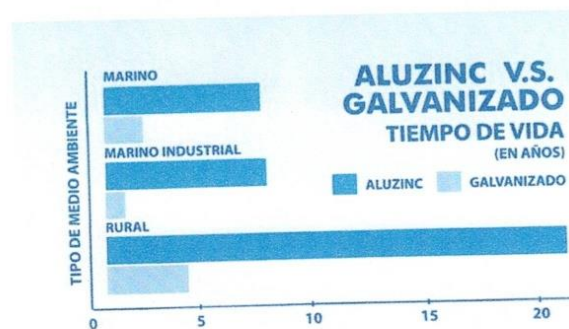

MUNICIPALIDAD DISTRITAL DE PACHACONAS
ING. EBER ORÓS PEÑA
RESIDENTE DE OBRA
CIP N° 78560

MUNICIPALIDAD DISTRITAL DE PACHACONAS
Ing. Karlo Pedro Martínez Vargas
SUPERVISOR DE OBRA
CIP N° 189607

22



MUNICIPALIDAD DISTRITAL DE PACHACONAS
RESPONSABLE DE INFRAESTRUCTURA Y OBRAS
"AÑO DE LA RECUPERACIÓN Y CONSOLIDACIÓN DE LA ECONOMÍA PERUANA"

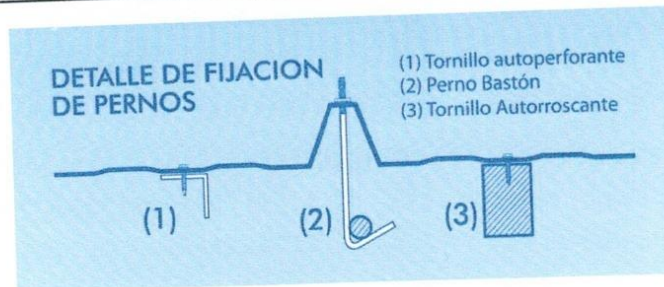

El color de las planchas otorga a la obra un valor agregado y un excelente acabado estético de acuerdo a cada necesidad. La pintura proporciona un protector adicional a la que ofrece el Aluzinc, asegurando la performance de las mismas aun en las condiciones ambientales más agresivas.

El proceso de pintado de las bobinas de Aluzinc consiste en un tratamiento superficial, seguido de una primera capa de primer epóxico de 5 micras (por ambas caras) y finalmente la aplicación de una capa uniforme de 20 micras de pintura poliéster estándar (pintura líquida) sobre la capa superior.

Las planchas pre-pintadas están protegidas por una película de polipropileno en la capa superior para evitar posibles daños durante el transporte, manipuleo e instalación. Esta película debe retirarse inmediatamente después de la fijación.

Las coberturas: plancha laf recubierto con aluzinc es similar al camalino gl en cuanto a diseño y proceso constructivo.

PINTURA	ESPESOR	PROCESO PINTURA	TIPO
Líquida	Superior: 25 micras Inferior: 10 micras	Al horno	Poliéster
Pulvo*	Superior: 50 micras Inferior: 50 micras	Al horno	Epoxipoliéster

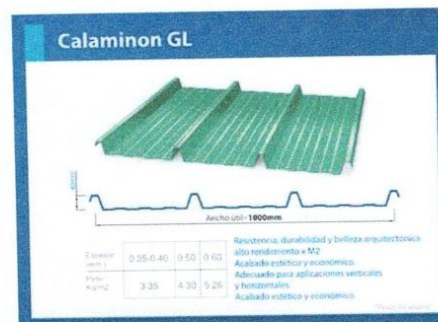

1.1.2.4.2.2 SUMINISTRO E INSTALACION DE MALLA RASHELL
DESCRIPCION

MUNICIPALIDAD DISTRITAL DE PACHACONAS
ING. EBER DROS PENA
RESIDENTE DE OBRA
CIP N° 78560

MUNICIPALIDAD DISTRITAL DE PACHACONAS
Ing. Karlo Pedro Martínez Vargas
SUPERVISOR DE OBRA
CIP N° 189607

23



MUNICIPALIDAD DISTRITAL DE PACHACONAS
RESPONSABLE DE INFRAESTRUCTURA Y OBRAS
"AÑO DE LA RECUPERACIÓN Y CONSOLIDACIÓN DE LA ECONOMÍA PERUANA"



La malla Raschell, de acuerdo a las últimas disposiciones educativas, es un material que protege de los rayos solares, así como de los UV, a los educandos, la cual se instalará de acuerdo a las especificaciones técnicas de los planos, de tipo cubierta y será instalada por un equipo de profesionales con experiencia en la misma.

PROCEDIMIENTO CONSTRUCTIVO El suministro y colocación de la malla Raschell, se realizará primero con el remache de todos los lados para la mejor resistencia, así mismo se remacharán con aros metálicos para la sujeción a la viga metálica, de tal manera que queden bien sujetos para su utilización. Las mallas se encuentran en porcentajes que determinan el grado de sombra que generan o desde otro punto de vista la cantidad de la luz o partículas que dejan pasar. Se produce en diferentes medidas, colores y porcentajes de sombra que van desde 35 % - 95 %.

5. REQUISITOS DE CALIFICACIÓN

5.1. REQUISITOS DE CALIFICACIÓN OBLIGATORIOS

A. CAPACIDAD LEGAL

No aplica.

B. EXPERIENCIA DEL POSTOR EN LA ESPECIALIDAD

Requisitos:

El postor debe acreditar un monto facturado acumulado equivalente a S/ 280,000.00 SOLES (DOSCIENTOS CINCUENTA MIL CON 00/100 SOLES), por la contratación de servicios iguales o similares al objeto de la convocatoria, durante los quince (15) años anteriores a la fecha de la presentación de ofertas que se computa desde la fecha de la conformidad o emisión del comprobante de pago, según corresponda.

En el caso de postores que declaren en el Anexo N° I tener la condición de micro y pequeña empresa, se acredita una experiencia de 50,000.00 SOLES (CINCUENTA MIL CON 00/100 SOLES), por la contratación de servicios iguales o similares al objeto de la convocatoria, durante los quince (15) años anteriores a la fecha de la presentación de ofertas que se computa desde la fecha de la conformidad o emisión del comprobante de pago, según corresponda. En el caso de consorcios, todos los integrantes deben contar con la condición de micro y pequeña empresa.

Se consideran servicios similares a los siguientes: **Servicio de Estructuras metálicas en general.**

Acreditación:

La experiencia del postor en la especialidad se acreditará con copia simple de (i) contratos u órdenes de servicios, y su respectiva conformidad o constancia de prestación; o (ii) comprobantes de pago cuya cancelación se acredite documental y fehacientemente, con constancia de depósito, nota de abono, reporte de estado de cuenta, cualquier otro documento emitido por entidad del

MUNICIPALIDAD DISTRITAL DE PACHACONAS
ING. EBER ORÓS PEÑA
RESIDENTE DE OBRA
CIP N° 78560

MUNICIPALIDAD DISTRITAL DE PACHACONAS
Ing. Karlo Pedro Martínez Vargas
SUPERVISOR DE OBRA
CIP N° 189607



MUNICIPALIDAD DISTRITAL DE PACHACONAS
RESPONSABLE DE INFRAESTRUCTURA Y OBRAS
"AÑO DE LA RECUPERACIÓN Y CONSOLIDACIÓN DE LA ECONOMÍA PERUANA"



sistema financiero que acredite el abono o mediante cancelación en el mismo comprobante de pago¹, correspondientes a un máximo de veinte (20) contrataciones. En caso el postor sustente su experiencia en la especialidad mediante contrataciones realizadas con privados², para acreditarla debe presentar de forma obligatoria lo indicado en el numeral (ii) del presente párrafo; no es posible que acredite su experiencia únicamente con la presentación de contratos u órdenes de compra con conformidad o constancia de prestación.

En caso los postores presenten varios comprobantes de pago para acreditar una sola contratación, se debe acreditar que corresponden a dicha contratación; de lo contrario, se asumirá que los comprobantes acreditan contrataciones independientes, en cuyo caso solo se considerará, para la evaluación, las veinte (20) primeras contrataciones indicadas en el **Anexo N° II** referido a la Experiencia del Postor en la Especialidad.

En el caso de servicios de ejecución periódica o continuada, solo se considera como experiencia la parte del contrato que haya sido ejecutada durante los quince (15) años anteriores a la fecha de presentación de ofertas, debiendo adjuntarse copia de las conformidades correspondientes a tal parte o los respectivos comprobantes de pago cancelados.

Si el titular de la experiencia no es el postor, consignar si dicha experiencia corresponde a la matriz en caso de que el postor sea sucursal, o fue transmitida por reorganización societaria, debiendo acompañar la documentación sustentatoria correspondiente.

Si el postor acredita experiencia de otra persona jurídica como consecuencia de una reorganización societaria, debe presentar adicionalmente el **Anexo N° 14**. Las personas jurídicas resultantes de un proceso de reorganización societaria no pueden acreditar como experiencia del postor en la especialidad que le hubiesen transmitido como parte de dicha reorganización las personas jurídicas sancionadas con inhabilitación vigente o definitiva.

Cuando en los contratos, órdenes de servicios o comprobantes de pago el monto facturado se encuentre expresado en moneda extranjera, debe indicarse el tipo de cambio venta publicado por la Superintendencia de Banca, Seguros y AFP correspondiente a la fecha de suscripción del contrato, de emisión de la orden de servicio o de cancelación del comprobante de pago, según corresponda.

Sin perjuicio de lo anterior, los postores deben llenar y presentar el **Anexo N° II** referido a la Experiencia del Postor en la Especialidad.

Advertencia

En el caso de consorcios, solo se considera la experiencia de aquellos integrantes que ejecutan conjuntamente el objeto del contrato.

¹ El solo sello de cancelado en el comprobante de pago, cuando ha sido colocado por el propio postor, no puede ser considerado como una acreditación que produzca fehaciencia en relación a que se encuentra cancelado. Es válido el sello colocado por el cliente del postor (sea utilizando el término "cancelado" o "pagado").
² Se entiende "privados" como aquellos que no son entidades contratantes.

MUNICIPALIDAD DISTRITAL DE PACHACONAS

ING. EBER ORÓS PEÑA
RESIDENTE DE OBRA
CIP N° 78560

MUNICIPALIDAD DISTRITAL DE PACHACONAS

Ing. Karlo Pedro Martínez Vargas
SUPERVISOR DE OBRA
CIP N° 489607

25



MUNICIPALIDAD DISTRITAL DE PACHACONAS
RESPONSABLE DE INFRAESTRUCTURA Y OBRAS
"AÑO DE LA RECUPERACIÓN Y CONSOLIDACIÓN DE LA ECONOMÍA PERUANA"



5.2. REQUISITOS DE CALIFICACIÓN FACULTATIVOS

C. CAPACIDAD TÉCNICA Y PROFESIONAL

C.1. EXPERIENCIA DEL PERSONAL CLAVE

Requisitos:

El personal clave:

01 PROFESIONAL RESPONSABLE DEL SERVICIO

- ❖ Debe contar con mínimo con 4 años de colegiatura.
- ❖ Experiencia General mínima de 4 años como: Residente de obra y/o supervisor de obra y/o Ingeniero Estructural y/o Ingeniero de Producción en el sector público y/o privado.
- ❖ Experiencia específica mínimo de 01 años: Estructuras metálicas en general en el sector público.

01 PROFESIONAL RESPONSABLE DEL CONTROL DE LA EJECUCIÓN FÍSICA Y CUMPLIMIENTO DEL CRONOGRAMA

- ❖ Debe contar con mínimo con 3 años de colegiatura.
- ❖ Experiencia mínima de 3 años como: Residente de obra y/o supervisor de obra y/o asistente técnico de obra en el sector público y/o privado.
- ❖ Experiencia específica mínimo de 01 años: Residente de Obra y/o Residente de Mantenimiento en el sector Público.

**01 ECARGADO DEL IZAJE Y/O MONTAJE DE ESTRUCTURAS METÁLICAS
SOLDADOR HOMOLOGADO 3G**

- ❖ Con experiencia general no menor a (02) años, como soldador en servicios u obras publicas de techos de estructuras metálicas y/o estructuras en general.

02 SOLDADORES HOMOLOGADOS 3G

- ❖ Con experiencia general no menor a (01) años, como soldador de techos de estructuras metálicas y/o estructuras metálicas en general.

Acreditación:

La experiencia del personal clave se acreditará con cualquiera de los siguientes documentos: (i) copia simple de contratos y su respectiva conformidad o (ii) constancias o (iii) certificados o (iv) cualquier otra documentación que, de manera fehaciente demuestre la experiencia del personal propuesto.

Los documentos que acreditan la experiencia deben incluir los nombres y apellidos del personal clave, el cargo desempeñado, el plazo de la prestación indicando el día, mes y año de inicio y culminación, el nombre de la entidad u organización que emite el documento, la fecha de emisión y nombres y apellidos de quien suscribe el documento.

En caso los documentos para acreditar la experiencia establezcan el plazo de la experiencia

MUNICIPALIDAD DISTRITAL DE PACHACONAS
300
ING. EBER OROS PEÑA
RESIDENTE DE OBRA
CIP N° 78560

MUNICIPALIDAD DISTRITAL DE PACHACONAS
Ing. Karlo Pedro Martínez Vargas
SUPERVISOR DE OBRA
CIP N° 189607



MUNICIPALIDAD DISTRITAL DE PACHACONAS
RESPONSABLE DE INFRAESTRUCTURA Y OBRAS
"AÑO DE LA RECUPERACIÓN Y CONSOLIDACIÓN DE LA ECONOMÍA PERUANA"



adquirida por el personal clave en meses sin especificar los días se debe considerar el mes completo.

Se considerará aquella experiencia que no tenga una antigüedad mayor a veinticinco (25) años anteriores a la fecha de la presentación de ofertas.

De presentarse experiencia ejecutada paralelamente (traslape), para el cómputo del tiempo de dicha experiencia sólo se considerará una vez el periodo traslapado.

C.2. CALIFICACIONES DEL PERSONAL CLAVE

C.2.1 Formación académica

Requisitos:

- I. **01 PROFESIONAL RESPONSABLE DEL SERVICIO**
Ingeniero civil y/o mecánico
- II. **01 PROFESIONAL RESPONSABLE DEL CONTROL DE LA EJECUCIÓN FÍSICA Y CUMPLIMIENTO DEL CRONOGRAMA**
Ingeniero Civil
- III. **01 ENCARGADO DEL IZAJE Y/O MONTAJE DE ESTRUCTURAS METÁLICAS**
Profesional y/o técnico en operador de maquinaria y/o soldador 3G.
- IV. **02 SOLDADOR CALIFICADO**
Título profesional y/o Técnico en Soldadura 3g.

Acreditación:

El GRADO O TÍTULO PROFESIONAL será verificado por los evaluadores en el Registro Nacional de Grados Académicos y Títulos Profesionales en el portal web de la Superintendencia Nacional de Educación Superior Universitaria - SUNEDU a través del siguiente link: <https://enlinea.sunedu.gob.pe/> o en el Registro Nacional de Certificados, Grados y Títulos a cargo del Ministerio de Educación a través del siguiente link: <https://titulosinstitutos.minedu.gob.pe/>, según corresponda.

El postor debe señalar los nombres y apellidos, DNI y profesión del personal clave, así como el nombre de la universidad o institución educativa que expidió el grado o título profesional requerido.

En caso TÍTULO PROFESIONAL no se encuentre inscrito en los referidos registros, el postor debe presentar la copia del diploma respectivo a fin de acreditar la formación académica requerida.

En caso se acredite estudios en el extranjero del personal clave, debe presentarse adicionalmente copia simple del documento de la revalidación o del reconocimiento ante SUNEDU, del grado académico o título profesional otorgados en el extranjero, según corresponda.





MUNICIPALIDAD DISTRITAL DE PACHACONAS
RESPONSABLE DE INFRAESTRUCTURA Y OBRAS
"AÑO DE LA RECUPERACIÓN Y CONSOLIDACIÓN DE LA ECONOMÍA PERUANA"



C.2.2 Capacitación del personal clave

Requisitos:

- I. **01 PROFESIONAL RESPONSABLE DEL SERVICIO**
 - ❖ Capacitación en "Trabajos de estructuras metálicas" con min 120 horas lectivas.
- II. **01 PROFESIONAL RESPONSABLE DEL CONTROL DE LA EJECUCIÓN FÍSICA Y CUMPLIMIENTO DEL CRONOGRAMA**
 - ❖ "Diplomado Especializado en: "Supervisor En Seguridad, Salud Ocupacional Y Medio Ambiente (Ssoma)" con min 120 horas lectivas.
 - ❖ Capacitación en: "Izaje y Ensamblaje en Estructuras metálicas" con min 120 horas lectivas.
- III. **01 ENCARGADO DEL IZAJE Y/O MONTAJE DE ESTRUCTURAS METÁLICAS**
 - ❖ Certificado con Homologación mínima 3g a más.
- IV. **02 SOLDADOR CALIFICADO**
 - ❖ Certificado con Homologación mínima 3g a más.

Acreditación:

Se acreditará con copia simple de certificado y otro documento que acredite.

C.3. EQUIPAMIENTO ESTRATÉGICO

1. 02 soldadora eléctrica de mín 250 amperios
2. 01 compresora eléctrica de 2.0 hp
3. 01 amoladora 2400 rpm
4. 02 Cierre circular de 3500 W
5. 08 cuerpos de andamio metálicos con plataforma de trabajo mín. cada 2m.
6. 01 generador eléctrico de 7500 w
7. 02 taladro min de 600 Watts
8. 05 Arnés de seguridad
9. 01 maquina de oxicorte de metal
10. 01 escalera telescópica min 16 pasos, peldaños de aluminio con superficie acanalada antiderrapante.
11. 02 Esmeril eléctrico
12. 02 Trozadoras para cortes de fierros de 14", mín 2400 WATS

Acreditación:

Copia de documentos que sustenten la propiedad, la posesión, el compromiso de compraventa o alquiler u otro documento que acredite la disponibilidad del equipamiento estratégico requerido está disponible para la ejecución del contrato.

MUNICIPALIDAD DISTRITAL DE PACHACONAS

ING. EBER ORÓS PEÑA
RESIDENTE DE OBRA
CIP N° 78560

MUNICIPALIDAD DISTRITAL DE PACHACONAS

Ing. Karlo Pedro Martínez Vargas
SUPERVISOR DE OBRA
CIP N° 189607



MUNICIPALIDAD DISTRITAL DE PACHACONAS
RESPONSABLE DE INFRAESTRUCTURA Y OBRAS
"AÑO DE LA RECUPERACIÓN Y CONSOLIDACIÓN DE LA ECONOMÍA PERUANA"



Advertencia

En el caso que el postor sea un consorcio los documentos de acreditación de este requisito pueden estar a nombre del consorcio o de uno de sus integrantes.

C.4. INFRAESTRUCTURA ESTRATÉGICA

No aplica.

I. PARTICIPACIÓN EN CONSORCIO

Requisitos:

- D.1** El número máximo de consorciados es de 2 INTEGRANTES COMO MÁXIMO DEL CONSORCIO EN FUNCIÓN A LA NATURALEZA DE LA PRESTACIÓN.
- D.2** El porcentaje mínimo de participación de cada consorciado es de 20 % MÍNIMO DE PARTICIPACIÓN DE CADA INTEGRANTE DEL CONSORCIO.
- D.3** El porcentaje mínimo de participación en la ejecución del contrato, para el integrante del consorcio que acredite mayor experiencia, es de más de 40% MÍNIMO DE PARTICIPACIÓN EN LAS OBLIGACIONES DEL INTEGRANTE DEL CONSORCIO QUE ACREDITE LA MAYOR EXPERIENCIA.

Acreditación:

Se acredita con la promesa de consorcio.

MUNICIPALIDAD DISTRITAL DE PACHACONAS

ING. EBER OROS PEÑA
RESIDENTE DE OBRA
CIP N° 75560

MUNICIPALIDAD DISTRITAL DE PACHACONAS

Ing. Karlo Pedro Martínez Vargas
SUPERVISOR DE OBRA
CIP N° 159607

CAPÍTULO IV FACTORES DE EVALUACIÓN

Los factores de evaluación son determinados por los evaluadores. En la contratación de servicios, la evaluación de la oferta consiste en i) Evaluación Técnica y ii) Evaluación Económica.

La evaluación económica de la oferta es posterior a la evaluación técnica de acuerdo con el artículo 94 del Reglamento. El puntaje máximo de cada una de estas evaluaciones es equivalente a cien puntos.

Para determinar la oferta con el mejor puntaje y el orden de prelación de las ofertas, se considera lo siguiente:

4.1. EVALUACIÓN TÉCNICA

La evaluación técnica se realiza sobre cien puntos. Para acceder a la etapa de evaluación económica, el postor debe obtener un puntaje técnico mínimo de setenta puntos.

4.1.2. FACTORES DE EVALUACIÓN FACULTATIVOS

A. EXPERIENCIA DEL PERSONAL CLAVE	PUNTAJE / METODOLOGÍA PARA SU ASIGNACIÓN
<u>Requisitos:</u> Se evaluará en función al tiempo de experiencia del personal clave: 01 PROFESIONAL RESPONSABLE DEL SERVICIO. <ul style="list-style-type: none"> EXPERIENCIA GENERAL: EXPERIENCIA ESPECIFICA: 01 PROFESIONAL RESPONSABLE DEL CONTROL DE LA EJECUCIÓN FÍSICA Y CUMPLIMIENTO DEL CRONOGRAMA. <ul style="list-style-type: none"> EXPERIENCIA GENERAL: EXPERIENCIA ESPECIFICA: 01 ECARGADO DEL IZAJE Y/O MONTAJE DE ESTRUCTURAS METÁLICAS <ul style="list-style-type: none"> EXPERIENCIA GENERAL: SOLDADOR HOMOLOGADO 3G 02 SOLDADORES HOMOLOGADOS 3G <ul style="list-style-type: none"> EXPERIENCIA GENERAL: 	[como máximo 25] puntos Más de [04] años hasta [06] años: [4] puntos Más de [01] años hasta [02] años: [6] puntos Más de [03] años hasta [04] años: [3] puntos Más de [01] años hasta [02] años: [4] puntos Más de 02 hasta 03 años: [5] puntos Más de 01 hasta 02 años: [3] puntos

<p><u>Acreditación:</u> La experiencia del personal clave se acreditará con cualquiera de los siguientes documentos: (i) copia simple de contratos y su respectiva conformidad o (ii) constancias o (iii) certificados o (iv) cualquier otra documentación que, de manera fehaciente demuestre la experiencia del personal propuesto.</p> <p>Los documentos que acreditan la experiencia deben incluir los nombres y apellidos del personal clave, el cargo desempeñado, el plazo de la prestación indicando el día, mes y año de inicio y culminación, el nombre de la entidad u organización que emite el documento, la fecha de emisión y nombres y apellidos de quien suscribe el documento.</p> <p>En caso los documentos para acreditar la experiencia establezcan el plazo de la experiencia adquirida por el personal clave en meses sin especificar los días se debe considerar el mes completo.</p> <p>Se considerará aquella experiencia que no tenga una antigüedad mayor a veinticinco años anteriores a la fecha de la presentación de ofertas.</p> <p>De presentarse experiencia ejecutada paralelamente (traslape), para el cómputo del tiempo de dicha experiencia sólo se considerará una vez el periodo traslapado.</p>	

B. PLAZO DE PRESTACIÓN DEL SERVICIO	PUNTAJE / METODOLOGÍA PARA SU ASIGNACIÓN
<p><u>Evaluación:</u> Se evaluará en función al plazo de prestación del servicio ofertado, el cual debe mejorar el plazo de establecido en el requerimiento.</p> <p><u>Acreditación:</u> Se acreditará mediante la presentación de declaración jurada de plazo de prestación del servicio. (Anexo N° 12)</p>	<p>[como máximo 15] puntos</p> <p>Menor a [55] días calendario: [15] puntos</p> <p>De [55] días a Mas días calendario: [07] puntos</p>

C. GARANTÍA COMERCIAL DEL POSTOR	PUNTAJE / METODOLOGÍA PARA SU ASIGNACIÓN
<p><u>Evaluación:</u> Se evaluará en función al tiempo de garantía comercial ofertada, el cual debe superar el</p>	<p>[20] puntos</p>

<p>tiempo mínimo de garantía exigido en el requerimiento.</p> <p><u>Acreditación:</u></p> <p>Se acreditará mediante la presentación de declaración jurada del postor.</p>	<p>Mayor a 01 Año: [20] puntos</p> <p>Menor igual 1 año: [15] puntos</p>
<p>Advertencia</p> <p><i>De conformidad con el literal d) del artículo 87 de la Ley, constituye infracción pasible de sanción por el Tribunal de Contrataciones Públicas "negarse injustificadamente a cumplir las obligaciones derivadas del contrato que deben ejecutarse con posterioridad al pago".</i></p>	

D. CAPACITACIÓN AL PERSONAL DE LA ENTIDAD CONTRATANTE	PUNTAJE / METODOLOGÍA PARA SU ASIGNACIÓN
<p><u>Evaluación:</u></p> <p>Se evaluará en función a la oferta de capacitación a</p> <p>01 PROFESIONAL ENCARGADO DE LA CAPACITACION EN MANTENIMIENTO DE LA ESTRUCTURA METALICA.</p> <p>El postor que oferte esta capacitación se obliga a entregar los certificados o constancias del personal capacitado a la entidad contratante.</p>	<p>[20] puntos</p> <p>Menor a [05] horas lectivas [15] puntos</p> <p>Mayor igual a [6] Hora lectivas [20] puntos</p>
<p>Advertencia</p> <p><i>Las calificaciones del capacitador que se pueden requerir son el grado académico de bachiller o título profesional, así como, de ser el caso, experiencia no mayor de dos (02) años, vinculada a la materia de la capacitación relacionada con la prestación de servicios a ser contratados.</i></p> <p><u>Acreditación:</u></p> <p>Se acreditará únicamente mediante la presentación de una declaración jurada.</p>	

E. MEJORAS A LOS TÉRMINOS DE REFERENCIA	PUNTAJE / METODOLOGÍA PARA SU ASIGNACIÓN
<p><u>Evaluación:</u></p> <p>Mejora N°1: Implementa con Grúa Móvil telescópica.</p>	<p>[20] puntos</p> <p>Mejora 1 : [20] puntos</p>

<p>Mejora N°2: Movilidad, Camioneta 4x4 con capacidad de carga 900 kg.</p> <p><u>Acreditación:</u></p> <p>Se acreditará únicamente mediante la presentación de [CONSIGNAR DECLARACIÓN JURADA O INDICAR DOCUMENTO ESPECÍFICO QUE ACREDITE LAS MEJORAS].</p> <div> <p>Advertencia</p> <p><i>Constituye una mejora, todo aquello que agregue un valor adicional al parámetro mínimo establecido en el requerimiento, según corresponda, mejorando su calidad o las condiciones de su entrega o prestación, sin generar un costo adicional a la entidad contratante.</i></p> </div>	<p>Mejora 2 : [15] puntos</p>
--	--------------------------------------

CUADRO RESUMEN FACTORES DE EVALUACIÓN

FACTORES DE EVALUACIÓN FACULTATIVOS	PUNTAJE
A. EXPERIENCIA DEL PERSONAL CLAVE	[25] puntos / NO CORRESPONDE
B. PLAZO DE PRESTACIÓN DEL SERVICIO	[15] puntos / NO CORRESPONDE
G. GARANTÍA COMERCIAL DEL POSTOR	[20] puntos / NO CORRESPONDE
H. CAPACITACIÓN AL PERSONAL DE LA ENTIDAD CONTRATANTE	[20] puntos / NO CORRESPONDE
I. MEJORAS A LOS TERMINOS DE REFERENCIA	[20] puntos / NO CORRESPONDE
PUNTAJE TOTAL	100 puntos⁷

⁷ Es la suma de los puntajes de todos los factores de evaluación.

4.2. EVALUACIÓN ECONÓMICA (Puntaje Máximo: 100 Puntos)

OFERTA ECONÓMICA	PUNTAJE/METODOLOGÍA PARA SU ASIGNACIÓN
<p><u>Evaluación:</u></p> <p>Se evalúa considerando el precio ofertado por el postor.</p> <p><u>Acreditación:</u></p> <p>Se acredita mediante el documento que contiene el precio de la oferta (Anexo N° 6).</p>	<p>La evaluación consiste en otorgar el mayor puntaje a la oferta del menor monto ofertado y otorgar a las demás ofertas puntajes inversamente proporcionales a sus respectivos montos ofertados, según la siguiente fórmula:</p> $Po = \frac{Mb \times Pmax}{Mo}$ <p>Po = Puntaje de la oferta económica a evaluar Mo = Monto de la oferta económica Mb = Monto de la oferta económica más baja Pmax = Puntaje máximo</p> <p style="text-align: right;">[100 PUNTOS]⁸ puntos</p>

4.3. PUNTAJE TOTAL

El puntaje total de las ofertas es el promedio ponderado de la evaluación técnica y la evaluación económica, aplicándose la siguiente fórmula:

$$PTP = c_1 PT + c_2 Pe$$

Donde:

PTP	=	Puntaje total del postor a evaluar
Pt	=	Puntaje de la evaluación técnica del postor a evaluar
Pe	=	Puntaje de la evaluación económica del postor a evaluar
c1	=	Coeficiente de ponderación para la evaluación técnica: [INDICAR COEFICIENTE, CONSIDERANDO QUE $0.60 \leq c1 \leq 0.70$]
c2	=	Coeficiente de ponderación para la evaluación económica: [INDICAR COEFICIENTE, CONSIDERANDO QUE $0.30 \leq c2 \leq 0.40$]

Donde: **$c1 + c2 = 1.00$**

⁸ De acuerdo con lo señalado en el numeral 75.2 del artículo 75 del Reglamento.

CAPÍTULO V PROFORMA DEL CONTRATO

Advertencia

Dependiendo del objeto de la contratación, de resultar indispensable, puede incluirse cláusulas adicionales o la adecuación de las propuestas en el presente documento, las que en ningún caso pueden contemplar disposiciones contrarias a la normativa vigente ni a lo señalado en este capítulo.

Conste por el presente documento, la contratación de **[CONSIGNAR LA DENOMINACIÓN DE LA CONVOCATORIA]** que celebra de una parte **[CONSIGNAR EL NOMBRE DE LA ENTIDAD CONTRATANTE]**, en adelante LA ENTIDAD CONTRATANTE, con RUC N° [.....], con domicilio legal en [.....], representada por [.....], identificado con DNI N° [.....], y de otra parte [.....], con RUC N° [.....], con domicilio legal en [.....], inscrita en la Ficha N° [.....] Asiento N° [.....] del Registro de Personas Jurídicas de la ciudad de [.....], debidamente representado por su Representante Legal, [.....], con DNI N° [.....], según poder inscrito en la Ficha N° [.....], Asiento N° [.....] del Registro de Personas Jurídicas de la ciudad de [.....], a quien en adelante se le denominará EL CONTRATISTA en los términos y condiciones siguientes:

CLÁUSULA PRIMERA: ANTECEDENTES

Con fecha [.....], los evaluadores adjudicaron la buena pro del **CONCURSO PÚBLICO ABREVIADO N° [CONSIGNAR NOMENCLATURA DEL PROCEDIMIENTO DE SELECCIÓN]** para la contratación de **[CONSIGNAR LA DENOMINACIÓN DE LA CONVOCATORIA]**, a **[INDICAR NOMBRE DEL GANADOR DE LA BUENA PRO]**, cuyos detalles e importe constan en los documentos integrantes del presente contrato.

CLÁUSULA SEGUNDA: OBJETO

El presente contrato tiene por objeto **[CONSIGNAR EL OBJETO DE LA CONTRATACIÓN]**.

CLÁUSULA TERCERA: MONTO CONTRACTUAL

El monto total del presente contrato asciende a la suma de **[CONSIGNAR MONEDA Y MONTO]**, que incluye todos los impuestos de Ley.

Este monto comprende el costo total del servicio, incluyendo, de ser aplicable, todos los impuestos, seguros, transporte, inspecciones, pruebas y, de ser el caso, los costos laborales conforme a la legislación vigente, así como cualquier otro concepto que pueda tener incidencia sobre la ejecución del servicio materia del presente contrato.

CLÁUSULA CUARTA: DEL PAGO⁹

LA ENTIDAD CONTRATANTE se obliga a pagar la contraprestación a EL CONTRATISTA en **[INDICAR MONEDA]**, en **[INDICAR EL DETALLE DEL PAGO ÚNICO O PAGOS PARCIALES O PAGOS A CUENTA, SEGÚN CORRESPONDA]**, luego de la recepción formal y completa de la documentación correspondiente, según lo establecido en el artículo 144 del Reglamento de la Ley N° 32069, Ley General de Contrataciones Públicas, aprobado por Decreto Supremo N° 009-2025-EF.

Para tal efecto, el responsable de otorgar la conformidad de la prestación debe hacerlo en un plazo que no excederá de los siete (7) días contabilizados desde el día siguiente de recibido el entregable, salvo que se requiera efectuar pruebas que permitan verificar el cumplimiento de la obligación, en cuyo caso la conformidad se emite en un plazo máximo de veinte (20) días, bajo responsabilidad de dicho servidor.

⁹ En cada caso concreto, dependiendo de la naturaleza del contrato, puede adicionarse la información que resulte pertinente a efectos de generar el pago.

LA ENTIDAD CONTRATANTE debe efectuar el pago dentro de los diez (10) días hábiles siguientes de otorgada la conformidad de los servicios, siempre que se verifiquen las condiciones establecidas en el contrato para ello, bajo responsabilidad del servidor competente.

En caso de retraso en el pago por parte de LA ENTIDAD CONTRATANTE, salvo que se deba a caso fortuito o fuerza mayor, EL CONTRATISTA tiene derecho al pago de intereses legales conforme a lo establecido en el artículo 67 de la Ley N° 32069, Ley General de Contrataciones Públicas.

CLÁUSULA QUINTA: DEL PLAZO DE LA EJECUCIÓN DE LA PRESTACIÓN

El plazo de ejecución del presente contrato es de [.....], el mismo que se computa desde **[CONSIGNAR SI CORRESPONDE DESDE DEL DÍA SIGUIENTE DEL PERFECCIONAMIENTO DEL CONTRATO, O DESDE LA NOTIFICACIÓN DE LA ORDEN DE SERVICIO O DESDE LA FECHA QUE SE ESTABLEZCA EN EL CONTRATO O DESDE LA FECHA EN QUE SE CUMPLAN LAS CONDICIONES PREVISTAS EN EL CONTRATO PARA EL INICIO DE LA EJECUCIÓN, DEBIENDO INDICAR LAS MISMAS EN ESTE ÚLTIMO CASO]**.

CLÁUSULA SEXTA: PARTES INTEGRANTES DEL CONTRATO

El presente contrato está conformado por las bases integradas, la oferta ganadora, así como los documentos derivados del procedimiento de selección que establezcan obligaciones para las partes, incluyendo las modificaciones contractuales y adendas aprobadas por la entidad contratante, de ser el caso.

CLÁUSULA SÉTIMA: GARANTÍAS

EL CONTRATISTA entregó al perfeccionamiento del contrato la respectiva garantía incondicional, solidaria, irrevocable, y de realización automática en el país al solo requerimiento, a favor de LA ENTIDAD CONTRATANTE, por los conceptos, montos y vigencias siguientes:

Garantía de fiel cumplimiento del contrato: Por la suma de **[CONSIGNAR EL MONTO]**, a través de la **[INDICAR EL MECANISMO DE GARANTÍA PRESENTADO: CONTRATO DE SEGURO/CARTA FIANZA FINANCIERA/RETENCIÓN DE PAGO/DECLARACIÓN JURADA DE CONSTITUCIÓN DE FIDEICOMISO]** N° **[INDICAR NÚMERO DEL DOCUMENTO]** emitida por **[SEÑALAR EMPRESA QUE LA EMITE]**, la misma que debe mantenerse vigente hasta la conformidad de la de la prestación. El monto señalado es equivalente al diez por ciento (10%) del monto del contrato original.

CLÁUSULA OCTAVA: EJECUCIÓN DE GARANTÍAS POR FALTA DE RENOVACIÓN

LA ENTIDAD CONTRATANTE puede solicitar la ejecución de las garantías cuando EL CONTRATISTA no las hubiere renovado antes de la fecha de su vencimiento, conforme a lo dispuesto en el literal a) del numeral 118.2 del artículo 118 del Reglamento de la Ley General de Contrataciones Públicas, aprobado mediante Decreto Supremo N° 009-2025-EF.

CLÁUSULA NOVENA: CONFORMIDAD DE LA PRESTACIÓN

La conformidad de la prestación del servicio se regula por lo dispuesto en el artículo 144 del Reglamento de la Ley N° 32069, Ley General de Contrataciones Públicas, aprobado mediante Decreto Supremo N° 009-2025. La conformidad es otorgada por **[CONSIGNAR EL ÁREA O UNIDAD ORGÁNICA QUE OTORGA LA CONFORMIDAD]** en el plazo máximo de **[CONSIGNAR SIETE (7) DÍAS O MÁXIMO VEINTE (20) DÍAS, EN CASO SE REQUIERA EFECTUAR PRUEBAS QUE PERMITAN VERIFICAR EL CUMPLIMIENTO DE LA OBLIGACIÓN]** días computados desde el día siguiente de recibido el entregable.

De existir observaciones, LA ENTIDAD CONTRATANTE las comunica al CONTRATISTA, indicando claramente el sentido de estas, otorgándole un plazo para subsanar **[CONSIGNAR EL PLAZO NO MAYOR AL 30% DEL PLAZO DEL ENTREGABLE CORRESPONDIENTE, DEPENDIENDO DE LA COMPLEJIDAD O SOFISTICACIÓN DE LAS SUBSANACIONES A REALIZAR]**. Si pese al plazo otorgado, EL CONTRATISTA no cumpliera a cabalidad con la subsanación, LA ENTIDAD CONTRATANTE puede otorgar al CONTRATISTA periodos adicionales para las correcciones pertinentes. En este supuesto corresponde aplicar la penalidad por mora desde el vencimiento del plazo para subsanar sin considerar los días en los que pudiera incurrir la

entidad contratante para efectuar las revisiones y notificar las observaciones correspondientes.

Este procedimiento no resulta aplicable cuando los servicios manifiestamente no cumplan con las características y condiciones ofrecidas, en cuyo caso LA ENTIDAD CONTRATANTE no efectúa la recepción o no otorga la conformidad, según corresponda, debiendo considerarse como no ejecutada la prestación, aplicándose la penalidad que corresponda por cada día de atraso.

CLÁUSULA DÉCIMA: GESTIÓN DE RIESGOS

LAS PARTES realizan la gestión de riesgos de acuerdo con lo establecido en el presente contrato y los documentos que lo conforman, a fin de tomar decisiones informadas, aprovechando el impacto de riesgos positivos y disminuyendo la probabilidad de los riesgos negativos y su impacto durante la ejecución contractual, considerando la finalidad pública de la contratación.

CLÁUSULA UNDÉCIMA: RESPONSABILIDAD POR VICIOS OCULTOS

La recepción conforme de la prestación por parte de LA ENTIDAD CONTRATANTE no enerva su derecho a reclamar posteriormente por defectos o vicios ocultos, conforme a lo dispuesto por los artículos 69 de la Ley N° 32069, Ley General de Contrataciones Públicas y 144 de su Reglamento aprobado por Decreto Supremo N° 009-2025-EF.

El plazo máximo de responsabilidad del contratista es de **CONSIGNAR TIEMPO EN AÑOS, NO MENOR DE UN (1) AÑO** año(s) contado a partir de la conformidad otorgada por LA ENTIDAD CONTRATANTE.

CLÁUSULA DUODÉCIMA TERCERA: PENALIDADES

Si EL CONTRATISTA incurre en retraso injustificado en la ejecución de las prestaciones objeto del contrato, LA ENTIDAD CONTRATANTE le aplica automáticamente una penalidad por mora por cada día de atraso, de acuerdo a la siguiente fórmula:

$$\text{Penalidad Diaria} = \frac{0.10 \times \text{monto}}{F \times \text{plazo}}$$

Donde:

F = 0.40

El retraso se justifica a través de la solicitud de ampliación de plazo debidamente aprobado. Adicionalmente, se considera justificado el retraso y en consecuencia no se aplica penalidad, cuando EL CONTRATISTA acredite, de modo objetivamente sustentado, que el mayor tiempo transcurrido no le resulta imputable. En este último caso la calificación del retraso como justificado por parte de LA ENTIDAD CONTRATANTE no da lugar al pago de gastos generales ni costos directos de ningún tipo, conforme el numeral 120.4 del artículo 120 del Reglamento de la Ley N° 32069, Ley General de Contrataciones Públicas, aprobado mediante Decreto Supremo N° 009-2025-EF.

OTRAS PENALIDADES:

“Adicionalmente a la penalidad por mora, se aplican las siguientes penalidades:

Otras penalidades			
N°	Supuestos de aplicación de penalidad	Forma de cálculo	Procedimiento de verificación
01	No ejecutar con equipamiento estratégico	0.12	Se realizará la aplicación del informe del área de residencia o un acta,
02	Incumplir con la cantidad de personal clave ofertado.	0.15	Verificación en obra y elaboración de informe.
03	Exposición y no resguardo	0.15	Verificación insitu de

	del material requerido		materiales y elaboración de informe o acta.
--	------------------------	--	---

Las penalidades se deducen de los pagos a cuenta, pagos parciales o del pago final, según corresponda; o si fuera necesario, se cobra del monto resultante de la ejecución de la garantía de fiel cumplimiento.

Cuando se llegue a cubrir el monto máximo de la penalidad por mora o el monto máximo para otras penalidades, de ser el caso, LA ENTIDAD CONTRATANTE puede resolver el contrato por incumplimiento.

CLÁUSULA DÉCIMA TERCERA: RESOLUCIÓN DEL CONTRATO

Cualquiera de las partes puede resolver el contrato, de conformidad con el numeral 68.1 del artículo 68 de la Ley N° 32069, Ley General de Contrataciones Públicas.

De encontrarse en alguno de los supuestos de resolución del contrato, LAS PARTES procederán de acuerdo con lo establecido en el artículo 122 del Reglamento de la Ley N° 32069, Ley General de Contrataciones Públicas, aprobado mediante Decreto Supremo N° 009-2025-EF.

CLÁUSULA DÉCIMA CUARTA: RESPONSABILIDAD DE LAS PARTES

Cuando se resuelva el contrato por causas imputables a algunas de las partes, se debe resarcir los daños y perjuicios ocasionados, a través de la indemnización correspondiente. Ello no obsta la aplicación de las sanciones administrativas, penales y pecuniarias a que dicho incumplimiento diere lugar, en el caso que éstas correspondan.

Lo señalado precedentemente no exime a ninguna de las partes del cumplimiento de las demás obligaciones previstas en el presente contrato.

CLÁUSULA DÉCIMA QUINTA: ANTICORRUPCIÓN Y ANTISOBORNO

A la suscripción de este contrato, EL CONTRATISTA declara y garantiza no haber ofrecido, negociado, prometido o efectuado ningún pago o entrega de cualquier beneficio o incentivo ilegal, de manera directa o indirecta, a los evaluadores del proceso de contratación o cualquier servidor de la entidad contratante.

Asimismo, EL CONTRATISTA se obliga a mantener una conducta proba e íntegra durante la vigencia del contrato, y después de culminado el mismo en caso existan controversias pendientes de resolver, lo que supone actuar con probidad, sin cometer actos ilícitos, directa o indirectamente.

Aunado a ello, EL CONTRATISTA se obliga a abstenerse de ofrecer, negociar, prometer o dar regalos, cortesías, invitaciones, donativos o cualquier beneficio o incentivo ilegal, directa o indirectamente, a funcionarios públicos, servidores públicos, locadores de servicios o proveedores de servicios del área usuaria, de la dependencia encargada de la contratación, actores del proceso de contratación¹⁰ y/o cualquier servidor de la entidad contratante, con la finalidad de obtener alguna ventaja indebida o beneficio ilícito. En esa línea, se obliga a adoptar las medidas técnicas, organizativas y/o de personal necesarias para asegurar que no se practiquen los actos previamente señalados.

Adicionalmente, EL CONTRATISTA se compromete a denunciar oportunamente ante las autoridades competentes los actos de corrupción o de inconducta funcional de los cuales tuviera conocimiento durante la ejecución del contrato con LA ENTIDAD CONTRATANTE.

Tratándose de una persona jurídica, lo anterior se extiende a sus accionistas, participacionistas, integrantes de los órganos de administración, apoderados, representantes legales, funcionarios, asesores o cualquier persona vinculada a la persona jurídica que representa; comprometiéndose a informarles sobre los alcances de las obligaciones asumidas en virtud del presente contrato.

¹⁰ Artículo 9 de la Ley N° 32069, Ley General de Contrataciones Públicas.

Finalmente, el incumplimiento de las obligaciones establecidas en esta cláusula, durante la ejecución contractual, otorga a LA ENTIDAD CONTRATANTE el derecho de resolver total o parcialmente el contrato¹¹. Cuando lo anterior se produzca por parte de un proveedor adjudicatario de los catálogos electrónicos de acuerdo marco, el incumplimiento de la presente cláusula conllevará que sea excluido de los Catálogos Electrónicos de Acuerdo Marco¹². En ningún caso, dichas medidas impiden el inicio de las acciones civiles, penales y administrativas a que hubiera lugar¹³.

CLÁUSULA DÉCIMA SEXTA: MARCO LEGAL DEL CONTRATO

El marco legal comprende la Ley N° 32069, Ley General de Contrataciones Públicas y su Reglamento, aprobado por Decreto Supremo N° 009-2025-EF, las directivas que emita la Dirección General de Abastecimiento del Ministerio de Economía y Finanzas, así como el OECE y demás normativa especial que resulte aplicable.

CLÁUSULA DÉCIMA SÉTIMA: SOLUCIÓN DE CONTROVERSIAS¹⁴

Las controversias que surjan entre las partes durante la ejecución del contrato se resuelven mediante **[CONSIGNAR EL MECANISMO DE SOLUCIÓN DE CONTROVERSIAS]**, según el acuerdo de las partes.

Cualquiera de las partes tiene derecho a iniciar el arbitraje a fin de resolver dichas controversias dentro del plazo de caducidad previsto en la Ley N° 32069, Ley General de Contrataciones Públicas y su Reglamento, aprobado por Decreto Supremo N° 009-2025-EF.

El Laudo arbitral emitido es inapelable, definitivo y obligatorio para las partes desde el momento de su notificación, según lo previsto en el numeral 84.9 del artículo 84 de la Ley N° 32069, Ley General de Contrataciones Públicas.

CLÁUSULA DÉCIMA OCTAVA: CONVENIO ARBITRAL

Las partes acuerdan que todo litigio y controversia resultante de este contrato o relativo a éste, se resuelve mediante arbitraje de acuerdo con los artículos 332 y 333 del Reglamento de la Ley N° 32069, Ley General de Contrataciones Públicas, aprobado mediante Decreto Supremo N° 009-2025-EF. El arbitraje es organizado y administrado por **[CONSIGNAR LA INSTITUCIÓN ARBITRAL, CORTE ARBITRAL CONSTITUÍDA EN OTRO PAÍS O UN FORO DE REPUTACIÓN RECONOCIDA INTERNACIONALMENTE, SEGÚN CORRESPONDA]** de conformidad con sus reglamentos y estatutos vigentes, a los cuales las partes se someten libremente y considerando **[INDICAR LAS ESTIPULACIONES ADICIONALES QUE LAS PARTES HAYAN ACORDADO SEGÚN EL NUMERAL 332.3 DEL ARTÍCULO 332 DEL REGLAMENTO]**

Advertencia

La Institución Arbitral es elegida por el postor ganador de la buena pro de la lista de instituciones arbitrales que haya propuesto la entidad contratante en las bases del procedimiento de selección. Para dicho efecto, al remitir los documentos para la suscripción del contrato, el postor ganador de la buena pro comunica la Institución Arbitral elegida de la referida lista, caso contrario, acuerda con la entidad contratante una Institución Arbitral distinta. En caso de falta de acuerdo, la Institución Arbitral es elegida de la mencionada lista por la entidad contratante de manera definitiva.

Las partes pueden establecer estipulaciones adicionales o modificatorias del convenio arbitral, en la medida que no contravengan las disposiciones de la normativa de contrataciones públicas y/o las disposiciones especiales contenidas en la normativa general de arbitraje.

¹¹ Literal d) del Numeral 68.1 del Artículo 68 de la Ley N°32069, Ley General de Contrataciones Públicas.

¹² Literal d) del artículo 274 del Reglamento de la Ley N°32069, Ley General de Contrataciones Públicas

¹³ Numeral 122.6 del artículo 122 del Reglamento de la Ley N°32069, Ley General de Contrataciones Públicas.

¹⁴ De acuerdo con el numeral 84.1 del artículo 84 de la Ley N° 32069 Ley General de Contrataciones Públicas, las partes pueden recurrir al arbitraje ad hoc solo cuando el monto de la controversia no supere las diez UIT.

El arbitraje es resuelto por árbitro único o por un tribunal arbitral conformado por tres árbitros, según el acuerdo de las partes, conforme a lo dispuesto en numeral 84.2 del artículo 84 de la Ley. En caso de duda o falta de acuerdo, el arbitraje es resuelto por árbitro único, a no ser que la complejidad o cuantía de las controversias justifique la conformación de un tribunal arbitral, lo cual es determinado por las partes o conforme al Reglamento de la institución arbitral competente. En el caso de los arbitrajes ad hoc, la controversia es resuelta por arbitro único.

CLÁUSULA DÉCIMA NOVENA: FACULTAD DE ELEVAR A ESCRITURA PÚBLICA

Cualquiera de las partes puede elevar el presente contrato a Escritura Pública corriendo con todos los gastos que demande esta formalidad.

CLÁUSULA VIGÉSIMA: NOTIFICACIONES DURANTE LA EJECUCIÓN CONTRACTUAL

Las partes declaran el siguiente domicilio para efecto de las notificaciones que se realicen vía notarial conforme la Décimo Tercera Disposición Complementaria Transitoria del Reglamento:

DOMICILIO DE LA ENTIDAD CONTRATANTE: [.....]

DOMICILIO DEL CONTRATISTA: **[CONSIGNAR EL DOMICILIO SEÑALADO POR EL POSTOR GANADOR DE LA BUENA PRO AL PRESENTAR LOS REQUISITOS PARA EL PERFECCIONAMIENTO DEL CONTRATO]**

La variación del domicilio aquí declarado de alguna de las partes debe ser comunicada a la otra parte, formalmente y por escrito, con una anticipación no menor de quince (15) días calendario.

El CONTRATISTA señala el siguiente correo electrónico para efectos de las notificaciones que se realicen durante la ejecución del presente contrato, que no se realicen a través del SEACE de la Pladipoc:

CORREO ELECTRÓNICO CONTRATISTA: **[CONSIGNAR EL CORREO ELECTRÓNICO SEÑALADO POR EL POSTOR GANADOR DE LA BUENA PRO AL PRESENTAR LOS REQUISITOS PARA EL PERFECCIONAMIENTO DEL CONTRATO]**

La variación del correo electrónico aquí declarado debe ser comunicada a la entidad contratante, formalmente y por escrito, con una anticipación no menor de cinco días calendario.

De acuerdo con las bases integradas, la oferta y las disposiciones del presente contrato, las partes lo firman por duplicado en señal de conformidad en la ciudad de [.....] al **[CONSIGNAR FECHA]**.

"LA ENTIDAD CONTRATANTE"

"EL CONTRATISTA"

Advertencia

La entidad contratante suscribe el contrato mediante firma digital, en caso de que el postor adjudicado con la buena pro cuente con certificado digital emitido por una entidad de certificación, de acuerdo con la normativa de la materia. Excepcionalmente, la entidad contratante con el debido sustento puede proceder a la firma del contrato mediante medios manuales, de acuerdo con el numeral 87.3 del artículo 87 del Reglamento,

ANEXOS

ANEXO N° 1

DECLARACIÓN JURADA DE DATOS DEL POSTOR

Señores

EVALUADORES

CONCURSO PÚBLICO ABREVIADO N° [CONSIGNAR NOMENCLATURA DEL PROCEDIMIENTO DE SELECCIÓN]

Presente.-

El que se suscribe, [.....], postor y/o representante Legal de **[CONSIGNAR EN CASO DE SER PERSONA JURÍDICA]**, identificado con **[CONSIGNAR TIPO DE DOCUMENTO DE IDENTIDAD]** N° **[CONSIGNAR NÚMERO DE DOCUMENTO DE IDENTIDAD]**, con poder inscrito en la localidad de **[CONSIGNAR EN CASO DE SER PERSONA JURÍDICA]** en la Ficha N° **[CONSIGNAR EN CASO DE SER PERSONA JURÍDICA]** Asiento N° **[CONSIGNAR EN CASO DE SER PERSONA JURÍDICA]**, **DECLARO BAJO JURAMENTO** que la siguiente información se sujeta a la verdad:

Nombre, Denominación o Razón Social:			
Domicilio Legal:			
RUC:	Teléfono(s):		
MYPE	SI ()	NO ()	
Correo electrónico:			

Autorización de notificación por correo electrónico:

Autorizo que se notifiquen al correo electrónico indicado las siguientes actuaciones:

1. Solicitud de la descripción a detalle de todos los elementos constitutivos de la oferta.
2. Solicitud de negociación regulado en el artículo 132 del Reglamento de la Ley N° 32069, Ley General de Contrataciones Públicas, aprobado por Decreto Supremo N° 009-2025-EF.
3. Solicitud de subsanación de los requisitos para perfeccionar el contrato.
4. Solicitud para presentar los documentos para perfeccionar el contrato, según orden de prelación, de conformidad con lo previsto en el artículo 91 del Reglamento de la Ley N° 32069, Ley General de Contrataciones Públicas, aprobado por Decreto Supremo N° 009-2025-EF.
5. Respuesta a la solicitud de acceso al expediente de contratación.
6. Notificación de la orden de servicios, de ser el caso.

Asimismo, me comprometo a remitir la confirmación de recepción del correo electrónico, en el plazo máximo de dos días hábiles de recibida la comunicación.

[CONSIGNAR CIUDAD Y FECHA]

.....
Firma, nombres y apellidos del postor o representante legal, según corresponda

Advertencia

La notificación dirigida a la dirección de correo electrónico consignada se entiende válidamente efectuada cuando la entidad contratante reciba el acuse de recepción.

Advertencia

Cuando se trate de consorcios, la declaración jurada es la siguiente:

ANEXO N° 1

DECLARACIÓN JURADA DE DATOS DEL POSTOR EN CONSORCIO

Señores

EVALUADORES

CONCURSO PÚBLICO ABREVIADO N° [CONSIGNAR NOMENCLATURA DEL PROCEDIMIENTO DE SELECCIÓN]

Presente.-

El que se suscribe, [.....], representante común del consorcio **[CONSIGNAR EL NOMBRE DEL CONSORCIO]**, identificado con **[CONSIGNAR TIPO DE DOCUMENTO DE IDENTIDAD] N° [CONSIGNAR NÚMERO DE DOCUMENTO DE IDENTIDAD]**, **DECLARO BAJO JURAMENTO** que la siguiente información se sujeta a la verdad:

Datos del consorciado 1					
Nombre, Denominación o Razón Social:					
Domicilio Legal:					
RUC:		Teléfono(s):			
MYPE ¹⁵		Sí		No	
Correo electrónico:					

Datos del consorciado 2					
Nombre, Denominación o Razón Social:					
Domicilio Legal:					
RUC:		Teléfono(s):			
MYPE ¹⁶		Sí		No	
Correo electrónico:					

Datos del consorciado 3 ...					
Nombre, Denominación o Razón Social :					
Domicilio Legal:					
RUC:		Teléfono(s):			
MYPE ¹⁷		Sí		No	
Correo electrónico:					

Autorización de notificación por correo electrónico:

Correo electrónico común del consorcio:

¹⁵ Esta información será verificada por la entidad contratante en la página web del Ministerio de Trabajo y Promoción del Empleo en la sección consulta de empresas acreditadas en el REMYPE en el link: <http://www2.trabajo.gob.pe/servicios-en-linea-2-2/> y se tendrá en consideración, en caso el consorcio ganador de la buena pro solicite la retención del diez por ciento (10%) del monto del contrato, en calidad de garantía de fiel cumplimiento, según lo señalado en el artículo 114, numeral 149.4 del artículo 149 y numeral 151.2 del artículo 151 del Reglamento. Para dicho efecto, todos los integrantes del consorcio deben acreditar la condición de micro o pequeña empresa.

¹⁶ Ibídem.

¹⁷ Ibídem.

Autorizo que se notifiquen al correo electrónico indicado las siguientes actuaciones:

1. Solicitud de la descripción a detalle de todos los elementos constitutivos de la oferta.
2. Solicitud de negociación regulado en el artículo 132 del Reglamento de la Ley N° 32069, Ley General de Contrataciones Públicas, aprobado por Decreto Supremo N° 009-2025-EF.
3. Solicitud de subsanación de los requisitos para perfeccionar el contrato.
4. Solicitud para presentar los documentos para perfeccionar el contrato, según orden de prelación, de conformidad con lo previsto en el artículo 91 del Reglamento de la Ley N° 32069, Ley General de Contrataciones Públicas, aprobado por Decreto Supremo N° 009-2025-EF.
5. Respuesta a la solicitud de acceso al expediente de contratación.
6. Notificación de la orden de servicios, de ser el caso.

Asimismo, me comprometo a remitir la confirmación de recepción del correo electrónico, en el plazo máximo de dos días hábiles de recibida la comunicación.

[CONSIGNAR CIUDAD Y FECHA]

.....
**Firma, nombres y apellidos del representante
común del consorcio**

Advertencia

La notificación dirigida a la dirección de correo electrónico consignada se entenderá válidamente efectuada cuando la entidad contratante reciba acuse de recepción.

ANEXO N° 2

PACTO DE INTEGRIDAD¹⁸

Señores

EVALUADORES

CONCURSO PUBLICO ABREVIADO N° [CONSIGNAR NOMENCLATURA DEL PROCEDIMIENTO DE SELECCIÓN]

Presente.-

El que suscribe, [...], postor y/o representante legal de **[CONSIGNAR EN CASO DE SER PERSONA JURÍDICA]**, identificado con **[CONSIGNAR TIPO DE DOCUMENTO DE IDENTIDAD] N° [CONSIGNAR NÚMERO DE DOCUMENTO DE IDENTIDAD]**, con poder inscrito en la localidad de **[CONSIGNAR EN CASO DE SER PERSONA JURÍDICA]** en la Ficha N° **[CONSIGNAR EN CASO DE SER PERSONA JURÍDICA]** Asiento N° **[CONSIGNAR EN CASO DE SER PERSONA JURÍDICA]**, en su calidad de proveedor en el ámbito de aplicación de la normativa de contratación pública, **suscribo el presente Pacto de Integridad** bajo los siguientes términos y condiciones:

PRIMERO: Declaro, bajo juramento:

1. Que conozco los impedimentos para ser participante, postor, contratista o subcontratista, establecidos en el artículo 30 de la Ley N° 32069, Ley General de Contrataciones Públicas.
2. Que los recursos que componen mi patrimonio o el patrimonio de la persona jurídica a la que represento no provienen de lavado de activos, narcotráfico, minería ilegal, financiamiento del terrorismo, y/o de cualquier actividad ilícita.
3. Que conozco la obligación de denunciar cualquier acto de corrupción cometido por los actores del proceso de contratación, así como las medidas de protección que le asisten a los denunciantes¹⁹; además de las consecuencias administrativas y legales que de estos se derivan.
4. Que conozco el alcance de la Ley N° 28024, Ley que regula la gestión de intereses en la administración pública y su reglamento, aprobado por Decreto Supremo N° 120-2019-PCM, así como el marco de aplicación de la Ley N° 31564, Ley de prevención y mitigación del conflicto de intereses en el acceso y salida de personal del servicio público, y su reglamento aprobado por Decreto Supremo N° 082-2023-PCM²⁰.
5. Que conozco el alcance de la cláusula anticorrupción y antisoborno de los contratos suscritos en el marco del proceso de contratación y las consecuencias derivadas de su incumplimiento²¹.

¹⁸ De conformidad con el literal b del numeral 69.1 del artículo 69 y el numeral 57 del Anexo I Definiciones del Reglamento de la Ley N° 32069, Ley General de Contrataciones Públicas, aprobado por Decreto Supremo N° 0059-2025-EF.

¹⁹ Decreto Legislativo N° 1327, Decreto Legislativo que establece medidas de protección para el denunciante de actos de corrupción y sanciona las denuncias realizadas de mala fe, y su Reglamento aprobado por Decreto Supremo N.° 010-2017-JUS, modificado por Decreto Supremo N° 002-2020-JUS, en concordancia con la Directiva N° 002-2023-PCM-SIP Directiva para la gestión de denuncias y solicitudes de medidas de protección al denunciante de actos de corrupción recibidas a través de la plataforma digital única de denuncias del ciudadano, aprobada por Resolución de Secretaría de Integridad Pública N° 005-2023-PCM-SIP.

²⁰ Reglamento del Ley N° 31564:

Artículo 24.- Inhabilitación de ex funcionarios, ex servidores públicos, empresas e instituciones privadas

El incumplimiento de los impedimentos señalados en el numeral 4.2 del artículo 4 de la Ley por parte de las personas, las empresas e instituciones privadas involucradas en dicho incumplimiento, es sancionado con la inhabilitación por cinco años para contratar o prestar servicios al Estado, bajo cualquier modalidad, sin perjuicio de las acciones civiles y penales a que hubiera lugar conforme al numeral 7.7 del artículo 7 de la Ley. En caso de ex funcionarios y ex servidores públicos se aplica el procedimiento administrativo disciplinario sujeto a la Ley N° 30057, Ley del Servicio Civil o normas específicas. En caso de empresas e instituciones privadas se aplica el procedimiento administrativo sancionador sujeto a la Ley N° 30225, Ley de Contrataciones del Estado.

²¹ Conforme a lo establecido en el artículo 68 de la Ley General de Contrataciones Públicas, así como en el literal d) del artículo 274 de su Reglamento:

Artículo 68. Resolución del contrato

SEGUNDO: Dentro de ese marco, asumo los siguientes compromisos:

1. Mantener una conducta proba e íntegra en todas las actividades del proceso de contratación, lo que supone actuar con honestidad y veracidad, sin cometer actos ilícitos, directa o indirectamente, así como respetar la libertad de concurrencia y las condiciones de competencia efectiva en el proceso de contratación y abstenerme de realizar prácticas que la restrinjan o afecten.

[Solo para personas jurídicas] Lo anterior se hace extensivo, para conocimiento, a los socios, accionistas, participacionistas, integrantes de los órganos de administración, apoderados, representantes legales, funcionarios, asesores y personas vinculadas a la persona jurídica que represento.

2. Abstenerme de ofrecer, dar o prometer regalos, cortesías, invitaciones, donativos u otros beneficios similares, a funcionarios o servidores públicos de la dependencia encargada de las contrataciones, actores del proceso de contratación y personal de la entidad contratante.
3. Denunciar ante las autoridades competentes, de manera oportuna, los actos de corrupción, inconducta funcional, conflicto de intereses u otro de naturaleza similar, respecto de lo cual tuviera conocimiento en el marco del proceso de contratación (<https://denuncias.servicios.gob.pe/>).
4. Facilitar las acciones o mecanismos implementados por la entidad pública responsable del proceso de contratación para fortalecer la transparencia, promover la lucha contra la corrupción y fomentar la rendición de cuentas.

TERCERO: Este pacto de integridad tiene vigencia desde el momento de su suscripción hasta la culminación de la fase de selección²²; y, en caso de resultar adjudicado con la buena pro, este mantiene su vigencia hasta la finalización del proceso de contratación.

CUARTO: Para efectos de salvaguardar el contenido del Pacto de Integridad frente a eventuales incumplimientos de los compromisos asumidos, me someto a las acciones de debida diligencia, supervisión, fiscalización posterior, iniciativas de veeduría autorizadas por la entidad contratante u otros que correspondan; así como a las responsabilidades administrativas, civiles y/o penales que se deriven de estos, conforme al marco legal vigente.

En señal de conformidad, suscribo el presente pacto de integridad, a los () días del mes () de 20(), manifestando que la información declarada se sujeta al principio de presunción de veracidad, conforme a lo dispuesto en el artículo IV del Título Preliminar de la Ley N° 27444, Ley del Procedimiento Administrativo General²³.

Firma
N° de DNI:

68.1. Cualquiera de las partes puede resolver, total o parcialmente, el contrato en los siguientes supuestos:

d) Por incumplimiento de la cláusula anticorrupción.

Artículo 274. Causales de exclusión de proveedores adjudicatarios de los catálogos electrónicos de acuerdo marco

Un proveedor adjudicatario es excluido de los Catálogos Electrónicos de Acuerdo Marco, en los siguientes casos:

d) Por incumplimiento de la cláusula anticorrupción y antisoborno.

²² Reglamento de la Ley N° 32069, aprobado por Decreto Supremo N°009-2025-EF:

Artículo 92. Culminación de la fase de selección, del

La fase de selección culmina cuando: a) Se perfecciona el contrato, b) Se cancela el procedimiento de selección, c) Se deja sin efecto el otorgamiento de la buena pro por causa imputable a la entidad contratante, d) No se perfeccione el contrato por los supuestos establecidos en el artículo 91.

²³ Ley N° 27444:

1.7 Principio de Presunción de Veracidad.- En la tramitación del procedimiento administrativo, se presume que los documentos y declaraciones formulados por los administrados en la forma prescrita por esta Ley, responden a la verdad de los hechos que ellos afirman. Esta presunción admite prueba en contrario.

ANEXO N° 3²⁴

DECLARACIÓN JURADA

Señores

EVALUADORES

CONCURSO PÚBLICO ABREVIADO N° [CONSIGNAR NOMENCLATURA DEL PROCEDIMIENTO DE SELECCIÓN]

Presente.-

Mediante el presente el suscrito, postor y/o Representante Legal de [CONSIGNAR EN CASO DE SER PERSONA JURÍDICA], declaro bajo juramento:

- i. No tener impedimento para postular en el procedimiento de selección ni para contratar con el Estado, conforme al artículo 30 de la Ley N° 32069, Ley General de Contrataciones Públicas.
- ii. Conocer las sanciones contenidas en la Ley N° 32069, Ley General de Contrataciones Públicas y su Reglamento aprobado mediante Decreto Supremo N° 009-2025-EF, así como las disposiciones aplicables de la Ley N° 27444, Ley del Procedimiento Administrativo General.
- iii. Participar en el presente proceso de contratación en forma independiente sin mediar consulta, comunicación, acuerdo, arreglo o convenio con ningún proveedor; y, conocer las disposiciones del Decreto Legislativo N° 1034, Decreto Legislativo que aprueba la Ley de Represión de Conductas Anticompetitivas.
- iv. Conocer, aceptar y someterme a las bases, condiciones y reglas del procedimiento de selección.
- v. Ser responsable de la veracidad de los documentos e información que presento en el presente procedimiento de selección.
- vi. Comprometerme a mantener la oferta presentada durante el procedimiento de selección y a perfeccionar el contrato, en caso de resultar favorecido con la buena pro.

[CONSIGNAR CIUDAD Y FECHA]

.....
Firma, nombres y apellidos del postor o representante legal, según corresponda

Advertencia

En el caso de consorcios, cada integrante debe presentar esta declaración jurada, salvo que sea presentada por el representante común del consorcio.

²⁴ Artículo 69 del Reglamento de la Ley N° 32069, Ley General de Contrataciones Públicas, aprobado por Decreto Supremo N° 009-2025-EF.

ANEXO N° 4

PROMESA DE CONSORCIO

(Sólo para el caso en que un consorcio se presente como postor)

Señores

EVALUADORES

CONCURSO PÚBLICO ABREVIADO N° [CONSIGNAR NOMENCLATURA DEL PROCEDIMIENTO DE SELECCIÓN]

Presente.-

Los suscritos declaramos expresamente que hemos convenido en forma irrevocable, durante el lapso que dure el procedimiento de selección, para presentar una oferta conjunta al **CONCURSO PÚBLICO ABREVIADO N° [CONSIGNAR NOMENCLATURA DEL PROCEDIMIENTO DE SELECCIÓN]**.

Asimismo, en caso de obtener la buena pro, nos comprometemos a formalizar el contrato de consorcio, de conformidad con lo establecido por los artículos 88 y 89 del Reglamento de la Ley N° 32069, Ley General de Contrataciones Públicas, aprobado mediante Decreto Supremo N° 009-2025-EF, bajo las siguientes condiciones:

a) Integrantes del consorcio

1. [NOMBRE, DENOMINACIÓN O RAZÓN SOCIAL DEL CONSORCIADO 1].
2. [NOMBRE, DENOMINACIÓN O RAZÓN SOCIAL DEL CONSORCIADO 2].

b) Designamos a [CONSIGNAR NOMBRES Y APELLIDOS DEL REPRESENTANTE COMÚN], identificado con [CONSIGNAR TIPO DE DOCUMENTO DE IDENTIDAD] N° [CONSIGNAR NÚMERO DE DOCUMENTO DE IDENTIDAD], como representante común del consorcio para efectos de participar en todos los actos referidos al procedimiento de selección, suscripción y ejecución del contrato correspondiente con [CONSIGNAR NOMBRE DE LA ENTIDAD].

Asimismo, declaramos que el representante común del consorcio no se encuentra impedido, inhabilitado ni suspendido para contratar con el Estado.

c) Fijamos nuestro domicilio legal común en [.....] nuestro correo electrónico común: [.....], al cual se notificarán todas las comunicaciones dirigidas al Consorcio durante el procedimiento de selección hasta la suscripción del contrato.

d) Las obligaciones que corresponden a cada uno de los integrantes del consorcio son las siguientes:

1. OBLIGACIONES DE [NOMBRE, DENOMINACIÓN O RAZÓN SOCIAL DEL CONSORCIADO 1] [%]²⁵

[DESCRIBIR LAS OBLIGACIONES DEL CONSORCIADO 1]

2. OBLIGACIONES DE [NOMBRE, DENOMINACIÓN O RAZÓN SOCIAL DEL CONSORCIADO 2] [%]²⁶

[DESCRIBIR LAS OBLIGACIONES DEL CONSORCIADO 2]

²⁵ Consignar únicamente el porcentaje total de las obligaciones, el cual debe ser expresado en número entero, sin decimales.

²⁶ Consignar únicamente el porcentaje total de las obligaciones, el cual debe ser expresado en número entero, sin decimales.

3. OBLIGACIONES DE [NOMBRE, DENOMINACIÓN O RAZÓN SOCIAL DEL CONSORCIADO 3] [%]²⁷

[DESCRIBIR LAS OBLIGACIONES DEL CONSORCIADO 3]

TOTAL OBLIGACIONES 100%²⁸

[CONSIGNAR CIUDAD Y FECHA]

.....
Consortiado 1
Nombres, apellidos y firma del consorciado 1
o de su representante Legal
tipo y N° de documento de Identidad

.....
Consortiado 2
Nombres, apellidos y firma del consorciado 2
o de su representante Legal
tipo y N° de documento de identidad

.....
Consortiado 3
Nombres, apellidos y firma del consorciado 3
o de su Representante Legal
Tipo y N° de Documento de Identidad

²⁷ Consignar únicamente el porcentaje total de las obligaciones, el cual debe ser expresado en número entero, sin decimales.
²⁸ Este porcentaje corresponde a la sumatoria de los porcentajes de las obligaciones de cada uno de los integrantes del consorcio.

Advertencia

*El Anexo N° 5 únicamente es presentado por los postores que, si bien son parientes de los impedidos referidos en el inciso 1 del numeral 30.1 del artículo 30 de la Ley N° 32069, Ley General de Contrataciones Públicas, no le son aplicables los impedimentos en razón de parentesco del inciso 2 del citado numeral, debido a que cumplen alguna de las siguientes condiciones: i) Han suscrito un contrato derivado de un procedimiento de selección competitivo o no competitivo o, ii) han ejecutado cuatro contratos menores en el mismo tipo de objeto al que postula. **Para el caso de servicios, los dos años son consecutivos.***

ANEXO N° 5²⁹ DECLARACIÓN JURADA DE DESAFECTACIÓN DE IMPEDIMENTO

Señores

EVALUADORES

CONCURSO PÚBLICO ABREVIADO N° [CONSIGNAR NOMENCLATURA DEL PROCEDIMIENTO DE SELECCIÓN]

Presente.-

El que suscribe, [...], postor y/o representante legal de **[CONSIGNAR EN CASO DE SER PERSONA JURÍDICA]**, identificado con **[CONSIGNAR TIPO DE DOCUMENTO DE IDENTIDAD] N° [CONSIGNAR NÚMERO DE DOCUMENTO DE IDENTIDAD]**, con poder inscrito en la localidad de **[CONSIGNAR EN CASO DE SER PERSONA JURÍDICA]** en la Ficha N° **[CONSIGNAR EN CASO DE SER PERSONA JURÍDICA]** Asiento N° **[CONSIGNAR EN CASO DE SER PERSONA JURÍDICA]**, **declaro que tengo los siguientes parientes³⁰, los cuales cuentan con impedimento de carácter personal³¹ de conformidad con el numeral 1 del numeral 30.1 del artículo 30 de la Ley N° 32069, Ley General de Contrataciones Públicas, de acuerdo a lo siguiente:**

[NOMBRE DEL PARIENTE 1] con DNI [...] con CARGO [...] en la ENTIDAD [...] que a la fecha de la presente declaración cuenta con impedimento de carácter personal de Tipo **[CONSIGNAR 1A, 1B, 1C, 1D, 1E, 1F, y 1G, SEGÚN CORRESPONDA]** de conformidad con el inciso 1 del numeral 30.1 del artículo 30 de la Ley N° 32069 Ley General de Contrataciones Públicas.

[NOMBRE DEL PARIENTE 2] con DNI [...] con CARGO [...] en la ENTIDAD [...] que a la fecha de la presente declaración cuenta con impedimento de carácter personal de Tipo **[CONSIGNAR 1A, 1B, 1C, 1D, 1E, 1F, y 1G, SEGÚN CORRESPONDA]** de conformidad con el inciso 1 del numeral 30.1 del artículo 30 de la Ley N° 32069 Ley General de Contrataciones Públicas.

Sin perjuicio de ello, **DECLARO BAJO JURAMENTO** lo siguiente:

Me encuentro exceptuado del impedimento por razón de parentesco, en razón de [INDICAR SUPUESTO: HABER EJECUTADO UN CONTRATO DERIVADO DE UN PROCEDIMIENTO DE SELECCIÓN COMPETITIVO O NO COMPETITIVO / HABER EJECUTADO CUATRO CONTRATOS MENORES EN EL MISMO TIPO DE OBJETO AL QUE POSTULA] dentro de los dos años previos a la convocatoria del procedimiento de selección, contratación directa o a la adjudicación de un contrato menor] conforme al inciso 2 del numeral 30.1 del artículo 30 de la Ley N° 32069, Ley General de Contrataciones Públicas, lo cual acredito documentalmente para la presentación de ofertas, de conformidad con el numeral 39.4 del artículo 39 del Reglamento de la Ley N° 32069, Ley General de Contrataciones del Públicas, aprobado por Decreto Supremo N° 009-2025-EF.

²⁹ Numeral 39.4 del artículo 39 del Reglamento de la Ley N° 32069, Ley General de Contrataciones Públicas, aprobado por Decreto Supremo N° 009-2025-EF.

³⁰ Se entiende pariente a aquellos hasta el segundo grado de consanguinidad y segundo de afinidad, lo que incluye al cónyuge, al conviviente, y al progenitor del hijo.

³¹ Aplicables a autoridades, funcionarios o servidores públicos de acuerdo con lo que señala la Ley N° 32069, Ley General de Contrataciones Públicas.

[CONSIGNAR CIUDAD Y FECHA]

.....
**Firma, nombres y apellidos del postor o
representante legal, según corresponda**

ANEXO N° 6

PRECIO DE LA OFERTA

Señores

EVALUADORES

CONCURSO PÚBLICO ABREVIADO N° [CONSIGNAR NOMENCLATURA DEL PROCEDIMIENTO DE SELECCIÓN]

Presente.-

Es grato dirigirme a usted, para hacer de su conocimiento que, de acuerdo con las bases, mi oferta es la siguiente:

CONCEPTO	PRECIO TOTAL
TOTAL	

El precio de la oferta en **[CONSIGNAR LA MONEDA DE LA CONVOCATORIA]** incluye todos los impuestos, seguros, transporte, inspecciones, pruebas y, de ser el caso, los costos laborales conforme a la legislación vigente, así como cualquier otro concepto que pueda tener incidencia sobre el costo del servicio a contratar **[EXCEPTO LA DE AQUELLOS POSTORES QUE GOCEN DE ALGUNA EXONERACIÓN LEGAL, NO INCLUYEN EN EL PRECIO DE SU OFERTA LOS TRIBUTOS RESPECTIVOS]**.

[CONSIGNAR CIUDAD Y FECHA]

.....
Firma, nombres y apellidos del postor o representante legal o común, según corresponda

Advertencia

- *En caso de que el postor reduzca su oferta, según lo previsto en el artículo 132 del Reglamento, debe presentar nuevamente este Anexo.*
- *El postor que goce de alguna exoneración legal debe indicar que su oferta no incluye el impuesto materia de la exoneración, debiendo incluir el siguiente texto:
“Mi oferta no incluye [CONSIGNAR EL IMPUESTO MATERIA DE LA EXONERACIÓN]”.*
- *En caso de procedimientos según relación de ítems, el postor puede presentar el precio de su oferta en un solo documento o documentos independientes, en los ítems que se presente.*
- *En caso de contrataciones que conllevan la ejecución de prestaciones accesorias consignar lo siguiente: “el postor debe detallar en el precio de su oferta, el monto correspondiente a la prestación principal y las prestaciones accesorias”.*
- *En caso de divergencia entre el precio de la oferta en dígitos y en letras, prevalece este último.*

ANEXO N° 7

AUTORIZACIÓN DE RETENCIÓN COMO GARANTÍA DE FIEL CUMPLIMIENTO DEL CONTRATO Y/O FIEL CUMPLIMIENTO DE PRESTACIONES ACCESORIAS – PROVEEDORES NO MYPES

(DOCUMENTO A PRESENTAR PARA EL PERFECCIONAMIENTO DEL CONTRATO)

Señores

EVALUADORES

**CONCURSO PÚBLICO ABREVIADO N° [CONSIGNAR NOMENCLATURA DEL PROCEDIMIENTO
DE SELECCIÓN]**

Presente.-

El que se suscribe, [...], postor adjudicado y/o representante legal de **[CONSIGNAR EN CASO DE SER PERSONA JURÍDICA]**, identificado con **[CONSIGNAR TIPO DE DOCUMENTO DE IDENTIDAD]** N° **[CONSIGNAR NÚMERO DE DOCUMENTO DE IDENTIDAD]**, autorizo que durante la ejecución del contrato, en la primera mitad del número total de pagos a realizarse, se me aplique la retención de forma prorrateada en cada pago, con cargo a ser devuelto al finalizar el contrato, como mecanismo de garantía de fiel cumplimiento de **[PRECISAR SI ES FIEL CUMPLIMIENTO DEL CONTRATO Y/O FIEL CUMPLIMIENTO DE PRESTACIONES ACCESORIAS]**, en el marco del numeral 61.8 del artículo 61 de la Ley N° 32069, Ley General de Contrataciones Públicas y el artículo 114 de su Reglamento, aprobado por Decreto Supremo N° 009-2025-EF.

[CONSIGNAR CIUDAD Y FECHA]

.....
**Firma, nombres y apellidos del postor o
representante legal o común,
según corresponda**

Advertencia

La retención como mecanismo de garantía de fiel cumplimiento es aplicable, de acuerdo con los numerales 61.8 y 61.9 del artículo 61 de la Ley N° 32069, Ley General de Contrataciones Públicas y el artículo 114 de su Reglamento, aprobado por Decreto Supremo N° 009-2025-EF siempre que:

- El plazo de la prestación sea igual o mayor de sesenta (60) días calendario.*
- Se consideren, según corresponda, al menos dos pagos a favor del contratista o dos valorizaciones periódicas en función del avance de obra.*
- La cuantía adjudicada sea igual o menor a S/ 480 000,00 (cuatrocientos ochenta mil y 00/100 soles).*

ANEXO N° 7

AUTORIZACIÓN DE RETENCIÓN COMO GARANTÍA DE FIEL CUMPLIMIENTO DEL CONTRATO Y/O FIEL CUMPLIMIENTO DE PRESTACIONES ACCESORIAS – PROVEEDORES MYPES

(DOCUMENTO A PRESENTAR PARA EL PERFECCIONAMIENTO DEL CONTRATO)

Señores

EVALUADORES

**CONCURSO PÚBLICO ABREVIADO N° [CONSIGNAR NOMENCLATURA DEL PROCEDIMIENTO
DE SELECCIÓN]**

Presente.-

El que se suscribe, [...], postor adjudicado y/o representante legal de **[CONSIGNAR EN CASO DE SER PERSONA JURÍDICA]**, identificado con **[CONSIGNAR TIPO DE DOCUMENTO DE IDENTIDAD] N° [CONSIGNAR NÚMERO DE DOCUMENTO DE IDENTIDAD]**, autorizo que durante la ejecución del contrato, del número total de pagos a realizarse, se me aplique la retención de forma prorrateada en cada pago, con cargo a ser devuelto al finalizar el contrato, como mecanismo de garantía de fiel cumplimiento de **[PRECISAR SI ES FIEL CUMPLIMIENTO DEL CONTRATO Y/O FIEL CUMPLIMIENTO DE PRESTACIONES ACCESORIAS]**, en el marco del numeral 61.8 del artículo 61 de la Ley N° 32069, Ley General de Contrataciones Públicas, y el artículo 114 del Reglamento, así como el artículo 3 de la Ley N° 32077, Ley que establece un medio alternativo de garantías de cumplimiento en los procesos de contratación pública de las MYPE.

[CONSIGNAR CIUDAD Y FECHA]

.....
**Firma, nombres y apellidos del postor o
representante legal o común, según
corresponda**

Advertencia

La retención como mecanismo de garantía de fiel cumplimiento es aplicable, de acuerdo con los numerales 61.8 y 61.9 del artículo 61 de la Ley N° 32069, Ley General de Contrataciones Públicas y el artículo 114 del Reglamento, aprobado por Decreto Supremo N° 009-2025-EF, así como el artículo 3 de la Ley N° 32077, Ley que establece un medio alternativo de garantías de cumplimiento en los procesos de contratación pública de las MYPE, siempre que:

- El plazo de la prestación sea igual o mayor de sesenta días calendario.*
- Se consideren, según corresponda, al menos dos pagos a favor del contratista o dos valorizaciones periódicas en función del avance de obra.*
- Cuando se adjudique la buena pro a un proveedor que califique como micro o pequeña empresa, procede la retención con independencia del monto de la contratación.*

ANEXO N° 8

DECLARACIÓN JURADA DE PRESENTACIÓN DE FIDEICOMISO COMO GARANTÍA DE
FIEL CUMPLIMIENTO DEL CONTRATO

(DOCUMENTO A PRESENTAR PARA EL PERFECCIONAMIENTO DEL CONTRATO)

Señores

EVALUADORES

**CONCURSO PÚBLICO ABREVIADO N° [CONSIGNAR NOMENCLATURA DEL PROCEDIMIENTO
DE SELECCIÓN]**

Presente.-

El que se suscribe, [.....], postor adjudicado y/o representante legal de **[CONSIGNAR EN CASO DE SER PERSONA JURÍDICA]**, identificado con **[CONSIGNAR TIPO DE DOCUMENTO DE IDENTIDAD] N° [CONSIGNAR NÚMERO DE DOCUMENTO DE IDENTIDAD]**, declaro bajo juramento el compromiso de presentar la constitución de un fideicomiso como mecanismo de garantía de fiel cumplimiento del contrato, en un plazo no mayor a veinte (20) días hábiles contabilizados desde el día siguiente de perfeccionado el mismo, en el marco de los artículos 116 y 138 del Reglamento de la Ley N° 32069, Ley General de Contrataciones Públicas, aprobado por Decreto Supremo N° 009-2025-EF.

[CONSIGNAR CIUDAD Y FECHA]

.....
Firma, nombres y apellidos del postor o
representante legal o común, según
corresponda

Advertencia

El fideicomiso es aplicable, de acuerdo con los artículos 116 y 138 del Reglamento de la Ley N° 32069, siempre que el plazo de la ejecución contractual sea mayor a noventa (90) días calendario.

ANEXO N° 9

**AUTORIZACIÓN DE NOTIFICACIONES DURANTE LA EJECUCIÓN CONTRACTUAL
MEDIANTE CORREO ELECTRÓNICO**

(DOCUMENTO A PRESENTAR PARA EL PERFECCIONAMIENTO DEL CONTRATO)

Señores

EVALUADORES

**CONCURSO PÚBLICO ABREVIADO N° [CONSIGNAR NOMENCLATURA DEL PROCEDIMIENTO
DE SELECCIÓN]**

Presente.-

El que se suscribe, [.....], postor adjudicado y/o representante legal de [CONSIGNAR EN CASO DE SER PERSONA JURÍDICA], identificado con [CONSIGNAR TIPO DE DOCUMENTO DE IDENTIDAD] N° [CONSIGNAR NÚMERO DE DOCUMENTO DE IDENTIDAD], autorizo que durante la ejecución del contrato se me notifique al correo electrónico [INDICAR EL CORREO ELECTRÓNICO].

[CONSIGNAR CIUDAD Y FECHA]

.....
**Firma, nombres y apellidos del postor o
representante legal o común, según
corresponda**

Advertencia

La notificación de la decisión de la entidad contratante respecto a solicitudes presentadas durante la ejecución contractual se efectúa por correo electrónico, siempre que se cuente con la autorización correspondiente y sea posible obtener un acuse de recibo a través del mecanismo utilizado.

ANEXO N° 10

ELECCIÓN DE INSTITUCIÓN ARBITRAL³²

(DOCUMENTO A PRESENTAR PARA EL PERFECCIONAMIENTO DEL CONTRATO)

Señores

EVALUADORES

CONCURSO PÚBLICO ABREVIADO N° [CONSIGNAR NOMENCLATURA DEL PROCEDIMIENTO DE SELECCIÓN]

Presente.-

El que se suscribe, [...], postor adjudicado y/o representante legal de [CONSIGNAR EN CASO DE SER PERSONA JURÍDICA], identificado con [CONSIGNAR TIPO DE DOCUMENTO DE IDENTIDAD] N° [CONSIGNAR NÚMERO DE DOCUMENTO DE IDENTIDAD], elijo la institución arbitral del listado proporcionado por la entidad contratante:

[INDICAR LA RAZON SOCIAL DE LA INSTITUCIÓN ARBITRAL ELEGIDA, DE ACUERDO AL LISTADO DEL NUMERAL 3.3 DEL CAPITULO III DE LA SECCIÓN ESPECÍFICA DE LAS BASES]

[CONSIGNAR CIUDAD Y FECHA]

.....
Firma, nombres y apellidos del postor o representante legal o común, según corresponda

³² Para la elección de la institución arbitral, la entidad contratante debe tomar en cuenta, como aspectos relevantes, lo previsto en el literal d) del artículo 77 (Requisitos para resolver controversias en contrataciones públicas) y el numeral 84.1 del artículo 84 (Reglas aplicables al arbitraje) de la Ley.

ANEXO Nº 11

EXPERIENCIA DEL POSTOR EN LA ESPECIALIDAD

Señores

EVALUADORES

CONCURSO PÚBLICO ABREVIADO Nº [CONSIGNAR NOMENCLATURA DEL PROCEDIMIENTO DE SELECCIÓN]

Presente.-

Mediante el presente, el suscrito detalla la siguiente EXPERIENCIA EN LA ESPECIALIDAD:

Nº	CLIENTE	OBJETO DEL CONTRATO	Nº CONTRATO / O/S / COMPROBANTE DE PAGO	FECHA DEL CONTRATO O CP ³³	FECHA DE LA CONFORMIDAD DE SER EL CASO ³⁴	EXPERIENCIA PROVENIENTE DE:	MONEDA	IMPORTE ³⁵	TIPO DE CAMBIO VENTA ³⁶	MONTO FACTURADO ACUMULADO ³⁷
1										
2										
3										
4										
5										
6										
7										
8										
9										
10										

³³ Se refiere a la fecha de suscripción del contrato, de la emisión de la Orden de Servicios o de cancelación del comprobante de pago, según corresponda.

³⁴ **Únicamente**, cuando la fecha del perfeccionamiento del contrato, sea previa a los quince años anteriores a la fecha de presentación de ofertas, caso en el cual el postor debe acreditar que la conformidad se emitió dentro de dicho periodo.

³⁵ Se refiere al monto del contrato ejecutado incluido adicionales y reducciones, de ser el caso.

³⁶ El tipo de cambio venta debe corresponder al publicado por la SBS correspondiente a la fecha de suscripción del contrato, de la emisión de la Orden de Servicios o de cancelación del comprobante de pago, según corresponda.

³⁷ Consignar en la moneda establecida en las bases.

[CONSIGNAR NOMBRE DE LA ENTIDAD]
[CONSIGNAR NOMENCLATURA DEL PROCEDIMIENTO]

Nº	CLIENTE	OBJETO DEL CONTRATO	Nº CONTRATO / O/S / COMPROBANTE DE PAGO	FECHA DEL CONTRATO O CP ³³	FECHA DE LA CONFORMIDAD DE SER EL CASO ³⁴	EXPERIENCIA PROVENIENTE DE:	MONEDA	IMPORTE ³⁵	TIPO DE CAMBIO VENTA ³⁶	MONTO FACTURADO ACUMULADO ³⁷
...										
20										
TOTAL										

[CONSIGNAR CIUDAD Y FECHA]

.....
Firma, nombres y apellidos del postor o representante legal o común, según corresponda

Advertencia

Si el titular de la experiencia no es el postor, consignar si dicha experiencia corresponde a la matriz en caso de que el postor sea sucursal considerando que ambas constituyen la misma persona jurídica conforme a lo previsto en el artículo 396 de la Ley N° 26887, Ley General de Sociedades, o fue transmitida por reorganización societaria, debiendo acompañar la documentación sustentatoria correspondiente. Del mismo modo, en aplicación de lo previsto en la mencionada Ley, en una operación de reorganización societaria que comprende tanto una fusión como una escisión, la sociedad resultante puede acreditar como suya la experiencia de la sociedad incorporada o absorbida, que se extingue producto de la fusión; asimismo, si en virtud de la escisión se transfiere un bloque patrimonial consistente en una línea de negocio completa, la sociedad resultante puede acreditar como suya la experiencia de la sociedad escindida, correspondiente a la línea de negocio transmitida. De esta manera, la sociedad resultante puede emplear la experiencia transmitida, como consecuencia de la reorganización societaria antes descrita, en los futuros procesos de selección en los que participe.

ANEXO Nº 12

DECLARACIÓN JURADA DE PLAZO DE PRESTACIÓN DEL SERVICIO

Señores

EVALUADORES

CONCURSO PÚBLICO ABREVIADO Nº [CONSIGNAR NOMENCLATURA DEL PROCEDIMIENTO DE SELECCIÓN]

Presente.-

Mediante el presente, con pleno conocimiento de las condiciones que se exigen en las bases del procedimiento de selección de la referencia, me comprometo a prestar el servicio objeto del presente procedimiento de selección en el plazo de **[CONSIGNAR EL PLAZO OFERTADO]**.

[CONSIGNAR CIUDAD Y FECHA]

.....
Firma, nombres y apellidos del postor o representante legal o común, según corresponda

ANEXO Nº 13

DECLARACIÓN JURADA DE CUMPLIMIENTO DE CONDICIONES PARA LA APLICACIÓN DE LA EXONERACIÓN DEL IGV

Señores

EVALUADORES

CONCURSO PÚBLICO ABREVIADO Nº [CONSIGNAR NOMENCLATURA DEL PROCEDIMIENTO DE SELECCIÓN]

Presente.-

Mediante el presente el suscrito, postor y/o Representante Legal de **[CONSIGNAR EN CASO DE SER PERSONA JURÍDICA]**, declaro bajo juramento que gozo del beneficio de la exoneración del IGV previsto en la Ley Nº 27037, Ley de Promoción de la Inversión en la Amazonía, dado que cumplo con las condiciones siguientes:

- 1.- Que el domicilio fiscal de la empresa³⁸ se encuentra ubicada en la Amazonía y coincide con el lugar establecido como sede central (donde tiene su administración y lleva su contabilidad);
- 2.- Que la empresa se encuentra inscrita en las Oficinas Registrales de la Amazonía (exigible en caso de personas jurídicas);
- 3.- Que, al menos el setenta por ciento (70%) de los activos fijos de la empresa se encuentran en la Amazonía; y
- 4.- Que la empresa no tiene producción fuera de la Amazonía.³⁹

[CONSIGNAR CIUDAD Y FECHA]

.....
Firma, nombres y apellidos del postor o representante legal, según corresponda

Advertencia

*Cuando se trate de consorcios, esta declaración jurada es presentada por cada uno de los integrantes del consorcio, salvo que se trate de consorcios con contabilidad independiente, en cuyo caso debe ser suscrita por el representante común, debiendo indicar su condición de consorcio con contabilidad independiente y el número de RUC del consorcio, **así como adjuntar el contrato de consorcio con firmas legalizadas.***

³⁸ En el artículo 1 del "Reglamento de las Disposiciones Tributarias contenidas en la Ley de Promoción de la Inversión en la Amazonía" aprobado por Decreto Supremo Nº 103-99-EF, se define como "empresa" a las "Personas naturales, sociedades conyugales, sucesiones indivisas y personas consideradas jurídicas por la Ley del Impuesto a la Renta, generadoras de rentas de tercera categoría, ubicadas en la Amazonía. Las sociedades conyugales son aquéllas que ejerzan la opción prevista en el Artículo 16 de la Ley del Impuesto a la Renta."

³⁹ En caso de empresas de comercialización, no consignar esta condición.

ANEXO Nº 14

DECLARACIÓN JURADA

Señores

EVALUADORES

CONCURSO PÚBLICO ABREVIADO Nº [CONSIGNAR NOMENCLATURA DEL PROCEDIMIENTO DE SELECCIÓN]

Presente.-

Mediante el presente el suscrito, postor y/o Representante Legal de **[CONSIGNAR EN CASO DE SER PERSONA JURÍDICA]**, declaro que la experiencia que acredito de la empresa **[CONSIGNAR LA DENOMINACIÓN DE LA PERSONA JURÍDICA]** como consecuencia de una reorganización societaria, no se encuentra en el supuesto establecido en el numeral 72.3 del artículo 72 del Reglamento de la Ley Nº 32069, Ley General de Contrataciones Públicas, aprobado mediante Decreto Supremo Nº 009-2025-EF.

[CONSIGNAR CIUDAD Y FECHA]

.....
Firma, nombres y apellidos del postor o representante legal, según corresponda

Advertencia

A efectos de cautelar la veracidad de esta declaración, el postor puede verificar la información de la Relación de Proveedores Sancionados por el Tribunal de Contrataciones Públicas con Sanción Vigente en: <http://portal.osce.gob.pe/rnp/content/relación-de-proveedores-sancionados>. También le asiste dicha facultad a la dependencia encargada de las contrataciones o al órgano de la entidad contratante al que se le haya asignado la función de verificación de la oferta presentada por el postor ganador de la buena pro.

ANEXO Nº 15
DECLARACIÓN JURADA DE ACTUALIZACIÓN DE DESAFECTACIÓN DE
IMPEDIMENTO

(DOCUMENTO A PRESENTAR PARA EL PERFECCIONAMIENTO DEL CONTRATO)

Señores

EVALUADORES

CONCURSO PÚBLICO ABREVIADO Nº [CONSIGNAR NOMENCLATURA DEL PROCEDIMIENTO DE SELECCIÓN]

Presente.-

El que suscribe, [.....], postor y/o Representante Legal de **[CONSIGNAR EN CASO DE SER PERSONA JURÍDICA]**, identificado con **[CONSIGNAR TIPO DE DOCUMENTO DE IDENTIDAD] Nº [CONSIGNAR NÚMERO DE DOCUMENTO DE IDENTIDAD]**, con poder inscrito en la sede de **[CONSIGNAR EN CASO DE SER PERSONA JURÍDICA]** en la Ficha Nº **[CONSIGNAR EN CASO DE SER PERSONA JURÍDICA]** Asiento Nº **[CONSIGNAR EN CASO DE SER PERSONA JURÍDICA]**, **declaro que tengo los siguientes parientes⁴⁰, los cuales cuentan con impedimento de carácter personal⁴¹ de conformidad con el numeral 1 del numeral 30.1 del artículo 30 de la Ley Nº 32069, Ley General de Contrataciones Públicas, de acuerdo a lo siguiente:**

[NOMBRE DEL PARIENTE 1] con DNI [.....] con CARGO [.....] en la ENTIDAD [.....] que a la fecha de la presente declaración es un impedido de carácter personal del Tipo **[CONSIGNAR 1A, 1B, 1C, 1D, 1E, 1F, y 1G, SEGÚN CORRESPONDA]**.

[NOMBRE DEL PARIENTE 2] con DNI [.....] con CARGO [.....] en la ENTIDAD [.....] que a la fecha de la presente declaración es un impedido de carácter personal del Tipo **[CONSIGNAR 1A, 1B, 1C, 1D, 1E, 1F, y 1G, SEGÚN CORRESPONDA]**.

Sin perjuicio de ello, **DECLARO BAJO JURAMENTO** lo siguiente:

A la fecha me encuentro exceptuado del impedimento por razón de parentesco, en razón de [INDICAR SUPUESTO: HABER EJECUTADO UN CONTRATO DERIVADO DE UN PROCEDIMIENTO DE SELECCIÓN COMPETITIVO O NO COMPETITIVO / HABER EJECUTADO CUATRO CONTRATOS MENORES EN EL MISMO TIPO DE OBJETO AL QUE POSTULA] dentro de los dos años previos a la convocatoria del procedimiento de selección, contratación directa o a la adjudicación de un contrato menor conforme al inciso 2 del numeral 30.1 del artículo 30 de la Ley Nº 32069⁴², Ley General de Contrataciones Públicas, lo cual acreditaré documentalmente para la presentación de ofertas, de conformidad con el numeral 39.4 del artículo 39 del Reglamento de la Ley Nº 32069, Ley General de Contrataciones del Públicas, aprobado por Decreto Supremo Nº 009-2025-EF.

En ese sentido, mediante el presente cumplo con presentar la acreditación documental correspondiente:

[CONSIGNAR EL DETALLE DE LOS DOCUMENTOS CORRESPONDIENTES]

[CONSIGNAR CIUDAD Y FECHA]

.....
Firma, nombres y apellidos del postor o
representante legal, según corresponda

⁴⁰ Se entiende pariente a aquellos hasta el segundo grado de consanguinidad y segundo de afinidad, lo que incluye al cónyuge, al conviviente, y al progenitor del hijo.

⁴¹ Aplicables a autoridades, funcionarios o servidores públicos de acuerdo con lo que señala la Ley Nº 32069-.

⁴² Conforme el numeral 2 "Impedimentos en razón del parentesco" del numeral 30.1 del artículo 30 de la Ley Nº 32069, Ley General de Contrataciones Públicas.

ANEXO N° 16

SOLICITUD DE BONIFICACIÓN DEL DIEZ POR CIENTO (10%) POR SERVICIOS PRESTADOS FUERA DE LA PROVINCIA DE LIMA Y CALLAO (DE SER EL CASO, SOLO PRESENTAR ESTA SOLICITUD EN EL ÍTEM [CONSIGNAR EL N° DEL ÍTEM O ÍTEMS CUYO VALOR O CUANTÍA ESTIMADA NO SUPERA LOS DOSCIENTOS MIL SOLES (S/ 200,000.00)])

Señores

EVALUADORES

CONCURSO PÚBLICO ABREVIADO N° [CONSIGNAR NOMENCLATURA DEL PROCEDIMIENTO DE SELECCIÓN]

Presente.-

Mediante el presente el suscrito, postor y/o Representante Legal de [CONSIGNAR EN CASO DE SER PERSONA JURÍDICA], solicito la asignación de la bonificación del diez por ciento (10%) sobre el puntaje total en [CONSIGNAR EL ÍTEM O ÍTEMS, SEGÚN CORRESPONDA, EN LOS QUE SE SOLICITA LA BONIFICACIÓN] debido a que el domicilio de mi representada se encuentra ubicado en la provincia o provincia colindante donde se ejecuta la prestación.

.....
Firma, nombres y apellidos del postor o representante legal, según corresponda

Importante para la entidad contratante

- *Para asignar la bonificación, los evaluadores verifican el domicilio consignado por el postor en el Registro Nacional de Proveedores (RNP) de la PladicoP*
- *Para que el postor pueda acceder a la bonificación, debe cumplir con las condiciones establecidas en el numeral 75.6 del artículo 75 del Reglamento de la Ley N° 32069, Ley General de Contrataciones del Públicas, aprobado por Decreto Supremo N° 009-2025-EF.*

Advertencia

Cuando se trate de consorcios, la declaración jurada es la siguiente:

ANEXO N° 16

**SOLICITUD DE BONIFICACIÓN DEL DIEZ POR CIENTO (10%) POR SERVICIOS PRESTADOS FUERA DE LA PROVINCIA DE LIMA Y CALLAO
(DE SER EL CASO, SOLO PRESENTAR ESTA SOLICITUD EN EL ÍTEM [CONSIGNAR EL N° DEL ÍTEM O ÍTEMS CUYA CUANTÍA NO SUPERA LOS DOSCIENTOS MIL SOLES (S/ 200,000.00)])**

Señores

EVALUADORES

CONCURSO PÚBLICO ABREVIADO N° [CONSIGNAR NOMENCLATURA DEL PROCEDIMIENTO DE SELECCIÓN]

Presente.-

Mediante el presente el que se suscribe, [.....], representante común del consorcio [CONSIGNAR EL NOMBRE DEL CONSORCIO], solicito la asignación de la bonificación del diez por ciento (10%) sobre el puntaje total en [CONSIGNAR EL ÍTEM O ÍTEMS, SEGÚN CORRESPONDA, EN LOS QUE SE SOLICITA LA BONIFICACIÓN] debido a que los domicilios de todos los integrantes del consorcio se encuentran ubicados en la provincia o provincias colindantes donde se ejecuta la prestación.

.....
**Firma, nombres y apellidos del representante
común del consorcio**

Importante para la entidad contratante

- *Para asignar la bonificación, los evaluadores verifican el domicilio consignado de los integrantes del consorcio, en el Registro Nacional de Proveedores (RNP) de la Pladicop*
- *Para que un consorcio pueda acceder a la bonificación, cada uno de sus integrantes debe cumplir con las condiciones establecidas en el numeral 75.6 del artículo 75 del Reglamento de la Ley N° 32069, Ley General de Contrataciones del Públicas, aprobado por Decreto Supremo N° 009-2025-EF..*

ANEXO Nº 17

SOLICITUD DE BONIFICACIÓN DEL CINCO POR CIENTO (5%) POR TENER LA CONDICIÓN DE MICRO Y PEQUEÑA EMPRESA

Señores

EVALUADORES

CONCURSO PUBLICO ABREVIADO Nº [CONSIGNAR NOMENCLATURA DEL PROCEDIMIENTO DE SELECCIÓN]

Presente.-

Mediante el presente el suscrito, postor y/o representante legal de **[CONSIGNAR EN CASO DE SER PERSONA JURÍDICA]**, solicito la asignación de la bonificación del cinco por ciento (5%) sobre el puntaje total obtenido, debido a que mi representada cuenta con la condición de micro y pequeña empresa.

[CONSIGNAR CIUDAD Y FECHA]

.....
Firma, nombres y apellidos del postor o representante legal o común, según corresponda

Importante

- Para asignar la bonificación, la Dependencia Encargada de las Contrataciones o los evaluadores, según corresponda, verifica la página web del Ministerio de Trabajo y Promoción del Empleo en la sección consulta de empresas acreditadas en el REMYPE en el link <http://www2.trabajo.gob.pe/servicios-en-linea-2-2/>.
- Para que un consorcio pueda acceder a la bonificación, cada uno de sus integrantes debe cumplir con la condición de micro y pequeña empresa.

ANEXO Nº 18⁴³

DECLARACIÓN JURADA SOBRE INAPLICACIÓN DEL IMPEDIMENTO TIPO 4.D DEL INCISO 4 DEL NUMERAL 30.1 DEL ARTÍCULO 30 DE LA LEY Nº 32069 REFERIDO A LA INSCRIPCIÓN EN EL REGISTRO DE DEUDORES ALIMENTARIOS MOROSOS – REDAM

(Documento a presentar para el perfeccionamiento del contrato en caso de proveedores con procesos de alimentos en ejecución de sentencia)

Señores

EVALUADORES

CONCURSO PUBLICO ABREVIADO Nº [CONSIGNAR NOMENCLATURA DEL PROCEDIMIENTO DE SELECCIÓN]

Presente.-

El que suscribe, [.....], postor y/o apoderado de [CONSIGNAR EL NOMBRE DE LA PERSONA NATURAL QUE OTORGA EL PODER, DE SER EL CASO], identificado con [CONSIGNAR TIPO DE DOCUMENTO DE IDENTIDAD] Nº [CONSIGNAR NÚMERO DE DOCUMENTO DE IDENTIDAD], con poder inscrito en la localidad de [CONSIGNAR EN CASO DE CONTAR CON APODERADO] en la Ficha Nº [CONSIGNAR EN CASO DE CONTAR CON APODERADO] Asiento Nº [CONSIGNAR EN CASO DE CONTAR CON APODERADO], **DECLARO BAJO JURAMENTO** que no me resulta aplicable el impedimento Tipo 4.D del inciso 4 del numeral 30.1 del artículo 30 de la Ley, referido a las personas inscritas en el Registro de Deudores Alimentarios Morosos del Poder Judicial (Redam), considerando lo siguiente:

[EL PROVEEDOR DEBE CONSIGNAR LA INFORMACIÓN SÓLO UNA DE LAS OPCIONES QUE SE ESTABLECEN A CONTINUACIÓN, SEGÚN SEA EL CASO]:

- Que, se ha remitido el/la [CONSIGNAR LA DENOMINACIÓN EXACTA DEL DOCUMENTO REMITIDO POR EL PROVEEDOR AL JUZGADO A CARGO DEL PROCESO DE ALIMENTOS] con fecha de recepción [CONSIGNAR FECHA DE RECEPCIÓN] dirigido/a al [CONSIGNAR LOS DATOS DE IDENTIFICACIÓN DEL JUZGADO A CARGO DEL PROCESO DE ALIMENTOS QUE CORRESPONDA], mediante el cual se informó la cancelación de la deuda alimentaria derivada del proceso de alimentos seguido por [CONSIGNAR LOS DATOS DE LA PARTE DEMANDANTE DEL PROCESO DE ALIMENTOS], para lo cual me sujeto al principio de presunción de veracidad. Se adjunta el cargo de recepción del indicado documento.
- Que, sí me encuentro en el registro de deudores alimentario moroso, por lo que; autorizo se me descuenta del pago que me corresponde como contraprestación del contrato derivado del presente procedimiento de selección, el monto de la pensión mensual fijada en el proceso de alimentos seguido por [CONSIGNAR LOS DATOS DE LA PARTE DEMANDANTE DEL

⁴³ De conformidad con lo previsto en el numeral 39.2 del artículo 39 del Reglamento de la Ley Nº 32069, Ley General de Contrataciones Públicas.

PROCESO DE ALIMENTOS ante el **[CONSIGNAR LOS DATOS DE IDENTIFICACIÓN DEL JUZGADO CORRESPONDIENTE]**, para lo cual adjunto:

La sentencia emitida por el **[CONSIGNAR LOS DATOS DE IDENTIFICACIÓN DEL JUZGADO A CARGO DEL PROCESO DE ALIMENTOS QUE CORRESPONDA]** en

- a) el trámite del proceso de alimentos seguido en el expediente **[CONSIGNAR EL NÚMERO DE EXPEDIENTE JUDICIAL]**
- b) La información complementaria solicitada por la entidad contratante para realizar el descuento, la que comprende lo siguiente: **[LA ENTIDAD CONTRATANTE DEBE CONSIGNAR LA INFORMACIÓN QUE REQUIERA DEL PROVEEDOR PARA HACER EFECTIVO EL DESCUENTO]**

[CONSIGNAR CIUDAD Y FECHA]

.....
Firma, nombres y apellidos del postor o
apoderado, según corresponda