

BASES ESTÁNDAR DE ADJUDICACIÓN SIMPLIFICADA PARA LA CONTRATACIÓN DE SERVICIOS EN GENERAL

Aprobado mediante Directiva N°001-2019-OSCE/CD



SUB DIRECCIÓN DE NORMATIVIDAD – DIRECCIÓN TÉCNICO NORMATIVA
ORGANISMO SUPERVISOR DE LAS CONTRATACIONES DEL ESTADO - OSCE

SIMBOLOGÍA UTILIZADA:

N°	Símbolo	Descripción
1	[ABC] / [.....]	La información solicitada dentro de los corchetes sombreados debe ser completada por la Entidad durante la elaboración de las bases.
2	[ABC] / [.....]	Es una indicación, o información que deberá ser completada por la Entidad con posterioridad al otorgamiento de la buena pro para el caso específico de la elaboración de la PROFORMA DEL CONTRATO; o por los proveedores, en el caso de los ANEXOS de la oferta.
3	<div>Importante</div> <ul style="list-style-type: none"> • Abc 	Se refiere a consideraciones importantes a tener en cuenta por el órgano encargado de las contrataciones o comité de selección, según corresponda y por los proveedores.
4	<div>Advertencia</div> <ul style="list-style-type: none"> • Abc 	Se refiere a advertencias a tener en cuenta por el órgano encargado de las contrataciones o comité de selección, según corresponda y por los proveedores.
5	<div>Importante para la Entidad</div> <ul style="list-style-type: none"> • Xyz 	Se refiere a consideraciones importantes a tener en cuenta por el órgano encargado de las contrataciones o comité de selección, según corresponda y deben ser eliminadas una vez culminada la elaboración de las bases.

CARACTERÍSTICAS DEL DOCUMENTO:

Las bases estándar deben ser elaboradas en formato WORD, y deben tener las siguientes características:

N°	Características	Parámetros
1	Márgenes	Superior : 2.5 cm Inferior: 2.5 cm Izquierda: 2.5 cm Derecha: 2.5 cm
2	Fuente	Arial
3	Estilo de Fuente	Normal: Para el contenido en general Cursiva: Para el encabezado y pie de página Para las Consideraciones importantes (Ítem 3 del cuadro anterior)
4	Color de Fuente	Automático: Para el contenido en general Azul : Para las Consideraciones importantes (Ítem 3 del cuadro anterior)
5	Tamaño de Letra	16 : Para las dos primeras hojas de las Secciones General y Específica 11 : Para el nombre de los Capítulos. 10 : Para el cuerpo del documento en general 9 : Para el encabezado y pie de página Para el contenido de los cuadros, pudiendo variar, según la necesidad 8 : Para las Notas al pie
6	Alineación	Justificada: Para el contenido en general y notas al pie. Centrada : Para la primera página, los títulos de las Secciones y nombres de los Capítulos)
7	Interlineado	Sencillo
8	Espaciado	Anterior : 0 Posterior : 0
9	Subrayado	Para los nombres de las Secciones y para resaltar o hacer hincapié en algún concepto

INSTRUCCIONES DE USO:

- Una vez registrada la información solicitada dentro de los corchetes sombreados en gris, el texto deberá quedar en letra tamaño 10, con estilo normal, sin formato de negrita y sin sombreado.
- La nota **IMPORTANTE** no puede ser modificada ni eliminada en la Sección General. En el caso de la Sección Específica debe seguirse la instrucción que se indica en dicha nota.

Elaboradas en enero de 2019

Modificadas en marzo, junio y diciembre de 2019, julio 2020, julio y diciembre 2021, junio y octubre de 2022



BASES ESTÁNDAR DE ADJUDICACIÓN SIMPLIFICADA PARA LA CONTRATACIÓN DE SERVICIOS EN GENERAL

INTEGRACION DE BASES

ADJUDICACIÓN SIMPLIFICADA N° 40-2023-GRJ-OEC-1

PRIMERA CONVOCATORIA

**CONTRATACION DEL SERVICIO DE FABRICACION E
INSTALACION DE VENTANAS, PUERTAS DE MADERA
CEDRO Y MURO CORTINA PARA EL SALDO DE OBRA
DEL PROYECTO: MEJORAMIENTO AMPLIACION DE LOS
SERVICIOS EDUCATIVO DE LA INSTITUCION EDUCATIVA
INTEGRADO INDUSTRIAL PERENE EN LA LOCALIDAD DE
VILLA DE PERENE DISTRITO DE PERENE -
CHANCHAMAYO - JUNIN"**

HUANCAYO, AGOSTO 2023

DEBER DE COLABORACIÓN

La Entidad y todo proveedor que se someta a las presentes Bases, sea como participante, postor y/o contratista, deben conducir su actuación conforme a los principios previstos en la Ley de Contrataciones del Estado.

En este contexto, se encuentran obligados a prestar su colaboración al OSCE y a la Secretaría Técnica de la Comisión de Defensa de la Libre Competencia del INDECOPI, en todo momento según corresponda a sus competencias, a fin de comunicar presuntos casos de fraude, colusión y corrupción por parte de los funcionarios y servidores de la Entidad, así como los proveedores y demás actores que participan en el proceso de contratación.

De igual forma, deben poner en conocimiento del OSCE y a la Secretaría Técnica de la Comisión de Defensa de la Libre Competencia del INDECOPI los indicios de conductas anticompetitivas que se presenten durante el proceso de contratación, en los términos del Decreto Legislativo N° 1034, "Ley de Represión de Conductas Anticompetitivas", o norma que la sustituya, así como las demás normas de la materia.

La Entidad y todo proveedor que se someta a las presentes Bases, sea como participante, postor y/o contratista del proceso de contratación deben permitir al OSCE o a la Secretaría Técnica de la Comisión de Defensa de la Libre Competencia del INDECOPI el acceso a la información referida a las contrataciones del Estado que sea requerida, prestar testimonio o absolución de posiciones que se requieran, entre otras formas de colaboración.

SECCIÓN GENERAL

DISPOSICIONES COMUNES DEL PROCEDIMIENTO DE SELECCIÓN

(ESTA SECCIÓN NO DEBE SER MODIFICADA EN NINGÚN EXTREMO, BAJO SANCIÓN DE NULIDAD)

CAPÍTULO I ETAPAS DEL PROCEDIMIENTO DE SELECCIÓN

1.1. REFERENCIAS

Cuando en el presente documento se mencione la palabra Ley, se entiende que se está haciendo referencia a la Ley N° 30225, Ley de Contrataciones del Estado, y cuando se mencione la palabra Reglamento, se entiende que se está haciendo referencia al Reglamento de la Ley de Contrataciones del Estado aprobado por Decreto Supremo N° 344-2018-EF.

Las referidas normas incluyen sus respectivas modificaciones, de ser el caso.

1.2. CONVOCATORIA

Se realiza a través de su publicación en el SEACE de conformidad con lo señalado en el artículo 54 del Reglamento, en la fecha señalada en el calendario del procedimiento de selección, debiendo adjuntar las bases y resumen ejecutivo.

1.3. REGISTRO DE PARTICIPANTES

El registro de participantes se realiza conforme al artículo 55 del Reglamento. En el caso de un consorcio, basta que se registre uno (1) de sus integrantes.

Importante

- *Para registrarse como participante en un procedimiento de selección convocado por las Entidades del Estado Peruano, es necesario que los proveedores cuenten con inscripción vigente y estar habilitados ante el Registro Nacional de Proveedores (RNP) que administra el Organismo Supervisor de las Contrataciones del Estado (OSCE). Para obtener mayor información, se puede ingresar a la siguiente dirección electrónica: www.rnp.gob.pe.*
- *Los proveedores que deseen registrar su participación deben ingresar al SEACE utilizando su Certificado SEACE (usuario y contraseña). Asimismo, deben observar las instrucciones señaladas en el documento de orientación "Guía para el registro de participantes electrónico" publicado en <https://www2.seace.gob.pe/>.*
- *En caso los proveedores no cuenten con inscripción vigente en el RNP y/o se encuentren inhabilitados o suspendidos para ser participantes, postores y/o contratistas, el SEACE restringirá su registro, quedando a potestad de estos intentar nuevamente registrar su participación en el procedimiento de selección en cualquier otro momento, dentro del plazo establecido para dicha etapa, siempre que haya obtenido la vigencia de su inscripción o quedado sin efecto la sanción que le impuso el Tribunal de Contrataciones del Estado.*

1.4. FORMULACIÓN DE CONSULTAS Y OBSERVACIONES A LAS BASES

La formulación de consultas y observaciones a las bases se efectúa de conformidad con lo establecido en los numerales 72.1 y 72.2 del artículo 72 del Reglamento, así como el literal a) del artículo 89 del Reglamento.

Importante

No pueden formularse consultas ni observaciones respecto del contenido de una ficha de homologación aprobada. Las consultas y observaciones que se formulen sobre el particular, se tienen como no presentadas.

1.5. ABSOLUCIÓN DE CONSULTAS, OBSERVACIONES E INTEGRACIÓN DE BASES

La absolución de consultas, observaciones e integración de las bases se realizan conforme a las disposiciones previstas en el numeral 72.4 del artículo 72 del Reglamento y el literal a) del artículo 89 del Reglamento.

Importante

- *No se absolverán consultas y observaciones a las bases que se presenten en forma física.*
- *Cuando exista divergencia entre lo indicado en el pliego de absolución de consultas y observaciones y la integración de bases, prevalece lo absuelto en el referido pliego; sin perjuicio, del deslinde de responsabilidades correspondiente.*

1.6. FORMA DE PRESENTACIÓN DE OFERTAS

Las ofertas se presentan conforme lo establecido en el artículo 59 y en el artículo 90 del Reglamento.

Las declaraciones juradas, formatos o formularios previstos en las bases que conforman la oferta deben estar debidamente firmados por el postor (firma manuscrita o digital, según la Ley N° 27269, Ley de Firmas y Certificados Digitales¹). Los demás documentos deben ser visados por el postor. En el caso de persona jurídica, por su representante legal, apoderado o mandatario designado para dicho fin y, en el caso de persona natural, por este o su apoderado. No se acepta el pegado de la imagen de una firma o visto. Las ofertas se presentan foliadas.

Importante

- *Los formularios electrónicos que se encuentran en el SEACE y que los proveedores deben llenar para presentar sus ofertas, tienen carácter de declaración jurada.*
- *En caso la información contenida en los documentos escaneados que conforman la oferta no coincida con lo declarado a través del SEACE, prevalece la información declarada en los documentos escaneados.*
- *No se tomarán en cuenta las ofertas que se presenten en físico a la Entidad.*

1.7. PRESENTACIÓN Y APERTURA DE OFERTAS

El participante presentará su oferta de manera electrónica a través del SEACE, desde las 00:01 horas hasta las 23:59 horas del día establecido para el efecto en el cronograma del procedimiento; adjuntando el archivo digitalizado que contenga los documentos que conforman la oferta de acuerdo a lo requerido en las bases.

El participante debe verificar antes de su envío, bajo su responsabilidad, que el archivo pueda ser descargado y su contenido sea legible.

Importante

Los integrantes de un consorcio no pueden presentar ofertas individuales ni conformar más de un consorcio en un procedimiento de selección, o en un determinado ítem cuando se trate de procedimientos de selección según relación de ítems.

¹ Para mayor información sobre la normativa de firmas y certificados digitales ingresar a: <https://www.indecopi.gob.pe/web/firmas-digitales/firmar-y-certificados-digitales>

En la apertura electrónica de la oferta, el órgano encargado de las contrataciones o el comité de selección, según corresponda, verifica la presentación de lo exigido en la sección específica de las bases de conformidad con el numeral 73.2 del artículo 73 del Reglamento y determina si las ofertas responden a las características y/o requisitos y condiciones de los Términos de Referencia, detallados en la sección específica de las bases. De no cumplir con lo requerido, la oferta se considera no admitida.

1.8. EVALUACIÓN DE LAS OFERTAS

La evaluación de las ofertas se realiza conforme a lo establecido en el numeral 74.1 y el literal a) del numeral 74.2 del artículo 74 del Reglamento.

En el supuesto de que dos (2) o más ofertas empaten, la determinación del orden de prelación de las ofertas empatadas se efectúa siguiendo estrictamente el orden establecido en el numeral 91.1 del artículo 91 del Reglamento.

El desempate mediante sorteo se realiza de manera electrónica a través del SEACE.

Importante

En el caso de contratación de servicios en general que se presten fuera de la provincia de Lima y Callao, cuyo valor estimado no supere los doscientos mil Soles (S/ 200,000.00), a solicitud del postor se asigna una bonificación equivalente al diez por ciento (10%) sobre el puntaje total obtenido por los postores con domicilio en la provincia donde prestará el servicio, o en las provincias colindantes, sean o no pertenecientes al mismo departamento o región. El domicilio es el consignado en la constancia de inscripción ante el RNP². Lo mismo aplica en el caso de procedimientos de selección por relación de ítems, cuando algún ítem no supera el monto señalado anteriormente.

1.9. CALIFICACIÓN DE OFERTAS

La calificación de las ofertas se realiza conforme a lo establecido en los numerales 75.1 y 75.2 del artículo 75 del Reglamento.

1.10. SUBSANACIÓN DE LAS OFERTAS

La subsanación de las ofertas se sujeta a lo establecido en el artículo 60 del Reglamento. El plazo que se otorgue para la subsanación no puede ser inferior a un (1) día hábil

La solicitud de subsanación se realiza de manera electrónica a través del SEACE y será remitida al correo electrónico consignado por el postor al momento de realizar su inscripción en el RNP, siendo su responsabilidad el permanente seguimiento de las notificaciones a dicho correo. La notificación de la solicitud se entiende efectuada el día de su envío al correo electrónico.

La presentación de las subsanaciones se realiza a través del SEACE. No se tomará en cuenta la subsanación que se presente en físico a la Entidad.

1.11. RECHAZO DE LAS OFERTAS

² La constancia de inscripción electrónica se visualizará en el portal web del Registro Nacional de Proveedores: www.rnp.gob.pe

Previo al otorgamiento de la buena pro, el órgano encargado de las contrataciones o el comité de selección, según corresponda, revisa las ofertas económicas que cumplen los requisitos de calificación, de conformidad con lo establecido para el rechazo de ofertas, previsto en el artículo 68 del Reglamento, de ser el caso.

De rechazarse alguna de las ofertas calificadas, el órgano encargado de las contrataciones o el comité de selección, según corresponda, revisa el cumplimiento de los requisitos de calificación de los postores que siguen en el orden de prelación, en caso las hubiere.

1.12. OTORGAMIENTO DE LA BUENA PRO

Definida la oferta ganadora, el órgano encargado de las contrataciones o el comité de selección, según corresponda, otorga la buena pro mediante su publicación en el SEACE, incluyendo el cuadro comparativo y las actas debidamente motivadas de los resultados de la admisión, no admisión, evaluación, calificación, descalificación, rechazo y el otorgamiento de la buena pro.

1.13. CONSENTIMIENTO DE LA BUENA PRO

Cuando se hayan presentado dos (2) o más ofertas, el consentimiento de la buena pro se produce a los cinco (5) días hábiles siguientes de la notificación de su otorgamiento, sin que los postores hayan ejercido el derecho de interponer el recurso de apelación.

En caso que se haya presentado una sola oferta, el consentimiento de la buena pro se produce el mismo día de la notificación de su otorgamiento.

El consentimiento del otorgamiento de la buena pro se publica en el SEACE al día hábil siguiente de producido.

Importante

Una vez consentido el otorgamiento de la buena pro, el órgano encargado de las contrataciones o el órgano de la Entidad al que se haya asignado tal función realiza la verificación de la oferta presentada por el postor ganador de la buena pro conforme lo establecido en el numeral 64.6 del artículo 64 del Reglamento.

CAPÍTULO II

SOLUCIÓN DE CONTROVERSIAS DURANTE EL PROCEDIMIENTO DE SELECCIÓN

2.1. RECURSO DE APELACIÓN

A través del recurso de apelación se pueden impugnar los actos dictados durante el desarrollo del procedimiento de selección hasta antes del perfeccionamiento del contrato.

El recurso de apelación se presenta ante la Entidad convocante, y es conocido y resuelto por su Titular, cuando el valor estimado sea igual o menor a cincuenta (50) UIT. Cuando el valor estimado sea mayor a dicho monto, el recurso de apelación se presenta ante y es resuelto por el Tribunal de Contrataciones del Estado.

En los procedimientos de selección según relación de ítems, el valor estimado total del procedimiento determina ante quién se presenta el recurso de apelación.

Los actos que declaren la nulidad de oficio, la cancelación del procedimiento de selección y otros actos emitidos por el Titular de la Entidad que afecten la continuidad de este, se impugnan ante el Tribunal de Contrataciones del Estado.

Importante

- *Una vez otorgada la buena pro, el órgano encargado de las contrataciones o el comité de selección, según corresponda, está en la obligación de permitir el acceso de los participantes y postores al expediente de contratación, salvo la información calificada como secreta, confidencial o reservada por la normativa de la materia, a más tardar dentro del día siguiente de haberse solicitado por escrito.*

Luego de otorgada la buena pro no se da a conocer las ofertas cuyos requisitos de calificación no fueron analizados y revisados por el órgano encargado de las contrataciones o el comité de selección, según corresponda.
- *A efectos de recoger la información de su interés, los postores pueden valerse de distintos medios, tales como: (i) la lectura y/o toma de apuntes, (ii) la captura y almacenamiento de imágenes, e incluso (iii) pueden solicitar copia de la documentación obrante en el expediente, siendo que, en este último caso, la Entidad deberá entregar dicha documentación en el menor tiempo posible, previo pago por tal concepto.*
- *El recurso de apelación se presenta ante la Mesa de Partes del Tribunal o ante las oficinas desconcentradas del OSCE, o en la Unidad de Trámite Documentario de la Entidad, según corresponda.*

2.2. PLAZOS DE INTERPOSICIÓN DEL RECURSO DE APELACIÓN

La apelación contra el otorgamiento de la buena pro o contra los actos dictados con anterioridad a ella se interpone dentro de los cinco (5) días hábiles siguientes de haberse notificado el otorgamiento de la buena pro.

La apelación contra los actos dictados con posterioridad al otorgamiento de la buena pro, contra la declaración de nulidad, cancelación y declaratoria de desierto del procedimiento, se interpone dentro de los cinco (5) días hábiles siguientes de haberse tomado conocimiento del acto que se desea impugnar.

CAPÍTULO III DEL CONTRATO

3.1. PERFECCIONAMIENTO DEL CONTRATO

Los plazos y el procedimiento para perfeccionar el contrato se realiza conforme a lo indicado en el artículo 141 del Reglamento.

El contrato se perfecciona con la suscripción del documento que lo contiene, salvo en los contratos cuyo monto del valor estimado no supere los doscientos mil Soles (S/ 200,000.00), en los que se puede perfeccionar con la recepción de la orden de servicios, conforme a lo previsto en la sección específica de las bases.

En el caso de procedimientos de selección por relación de ítems, se puede perfeccionar el contrato con la suscripción del documento o con la recepción de una orden de servicios, cuando el valor estimado del ítem corresponda al parámetro establecido en el párrafo anterior.

Importante

El órgano encargado de las contrataciones o el comité de selección, según corresponda, debe consignar en la sección específica de las bases la forma en que se perfeccionará el contrato, sea con la suscripción del contrato o la recepción de la orden de servicios. En caso la Entidad perfeccione el contrato con la recepción de la orden de servicios no debe incluir la proforma del contrato establecida en el Capítulo V de la sección específica de las bases.

Para perfeccionar el contrato, el postor ganador de la buena pro debe presentar los documentos señalados en el artículo 139 del Reglamento y los previstos en la sección específica de las bases.

3.2. GARANTÍAS

Las garantías que deben otorgar los postores y/o contratistas, según corresponda, son las de fiel cumplimiento del contrato y por los adelantos.

3.2.1. GARANTÍA DE FIEL CUMPLIMIENTO

Como requisito indispensable para perfeccionar el contrato, el postor ganador debe entregar a la Entidad la garantía de fiel cumplimiento del mismo por una suma equivalente al diez por ciento (10%) del monto del contrato original. Esta se mantiene vigente hasta la conformidad de la recepción de la prestación a cargo del contratista.

3.2.2. GARANTÍA DE FIEL CUMPLIMIENTO POR PRESTACIONES ACCESORIAS

En las contrataciones que conllevan la ejecución de prestaciones accesorias, tales como mantenimiento, reparación o actividades afines, se otorga una garantía adicional por una suma equivalente al diez por ciento (10%) del monto del contrato de la prestación accesoría, la misma que debe ser renovada periódicamente hasta el cumplimiento total de las obligaciones garantizadas.

Importante

- En los contratos cuyos montos sean iguales o menores a doscientos mil Soles (S/ 200,000.00), no corresponde presentar garantía de fiel cumplimiento de contrato ni garantía de fiel cumplimiento por prestaciones accesorias. Dicha excepción también aplica a los contratos derivados de procedimientos de selección por relación de ítems, cuando el monto del ítem adjudicado o la sumatoria de los montos de los ítems adjudicados no superen el monto señalado anteriormente, conforme a lo dispuesto en el literal a) del artículo 152 del Reglamento.
- En los contratos periódicos de prestación de servicios en general que celebren las Entidades con las micro y pequeñas empresas, estas últimas pueden otorgar como garantía de fiel cumplimiento el diez por ciento (10%) del monto del contrato, porcentaje que es retenido por la Entidad durante la primera mitad del número total de pagos a realizarse, de forma prorrateada en cada pago, con cargo a ser devuelto a la finalización del mismo, conforme lo establecen los numerales 149.4 y 149.5 del artículo 149 del Reglamento y el numeral 151.2 del artículo 151 del Reglamento.

3.2.3. GARANTÍA POR ADELANTO

En caso se haya previsto en la sección específica de las bases la entrega de adelantos, el contratista debe presentar una garantía emitida por idéntico monto conforme a lo estipulado en el artículo 153 del Reglamento.

3.3. REQUISITOS DE LAS GARANTÍAS

Las garantías que se presenten deben ser incondicionales, solidarias, irrevocables y de realización automática en el país, al solo requerimiento de la Entidad. Asimismo, deben ser emitidas por empresas que se encuentren bajo la supervisión directa de la Superintendencia de Banca, Seguros y Administradoras Privadas de Fondos de Pensiones y que cuenten con clasificación de riesgo B o superior. Asimismo, deben estar autorizadas para emitir garantías; o estar consideradas en la última lista de bancos extranjeros de primera categoría que periódicamente publica el Banco Central de Reserva del Perú.

Importante

Corresponde a la Entidad verificar que las garantías presentadas por el postor ganador de la buena pro y/o contratista cumplan con los requisitos y condiciones necesarios para su aceptación y eventual ejecución, sin perjuicio de la determinación de las responsabilidades funcionales que correspondan.

Advertencia

Los funcionarios de las Entidades no deben aceptar garantías emitidas bajo condiciones distintas a las establecidas en el presente numeral, debiendo tener en cuenta lo siguiente:

1. La clasificadora de riesgo que asigna la clasificación a la empresa que emite la garantía debe encontrarse listada en el portal web de la SBS (<http://www.sbs.gob.pe/sistema-financiero/clasificadoras-de-riesgo>).
2. Se debe identificar en la página web de la clasificadora de riesgo respectiva, cuál es la clasificación vigente de la empresa que emite la garantía, considerando la vigencia a la fecha de emisión de la garantía.
3. Para fines de lo establecido en el artículo 148 del Reglamento, la clasificación de riesgo B, incluye las clasificaciones B+ y B.
4. Si la empresa que otorga la garantía cuenta con más de una clasificación de riesgo emitida por distintas empresas listadas en el portal web de la SBS, bastará que en una de ellas cumpla con la clasificación mínima establecida en el Reglamento.

En caso exista alguna duda sobre la clasificación de riesgo asignada a la empresa emisora de la garantía, se deberá consultar a la clasificadora de riesgos respectiva.

De otro lado, además de cumplir con el requisito referido a la clasificación de riesgo, a efectos de verificar si la empresa emisora se encuentra autorizada por la SBS para emitir garantías, debe revisarse el portal web de dicha Entidad (<http://www.sbs.gob.pe/sistema-financiero/relacion-de-empresas-que-se-encuentran-autorizadas-a-emitir-cartas-fianza>).

Los funcionarios competentes deben verificar la autenticidad de la garantía a través de los mecanismos establecidos (consulta web, teléfono u otros) por la empresa emisora.

3.4. EJECUCIÓN DE GARANTÍAS

La Entidad puede solicitar la ejecución de las garantías conforme a los supuestos contemplados en el artículo 155 del Reglamento.

3.5. ADELANTOS

La Entidad puede entregar adelantos directos al contratista, los que en ningún caso exceden en conjunto del treinta por ciento (30%) del monto del contrato original, siempre que ello haya sido previsto en la sección específica de las bases.

3.6. PENALIDADES

3.6.1. PENALIDAD POR MORA EN LA EJECUCIÓN DE LA PRESTACIÓN

En caso de retraso injustificado del contratista en la ejecución de las prestaciones objeto del contrato, la Entidad le aplica automáticamente una penalidad por mora por cada día de atraso, de conformidad con el artículo 162 del Reglamento.

3.6.2. OTRAS PENALIDADES

La Entidad puede establecer penalidades distintas a la mencionada en el numeral precedente, según lo previsto en el artículo 163 del Reglamento y lo indicado en la sección específica de las bases.

Estos dos tipos de penalidades se calculan en forma independiente y pueden alcanzar cada una un monto máximo equivalente al diez por ciento (10%) del monto del contrato vigente, o de ser el caso, del ítem que debió ejecutarse.

3.7. INCUMPLIMIENTO DEL CONTRATO

Las causales para la resolución del contrato, serán aplicadas de conformidad con el artículo 36 de la Ley y 164 del Reglamento.

3.8. PAGOS

El pago se realiza después de ejecutada la respectiva prestación, pudiendo contemplarse pagos a cuenta, según la forma establecida en la sección específica de las bases o en el contrato.

La Entidad paga las contraprestaciones pactadas a favor del contratista dentro de los diez (10) días calendario siguientes de otorgada la conformidad de los servicios, siempre que se verifiquen las condiciones establecidas en el contrato para ello, bajo responsabilidad del funcionario competente.

La conformidad se emite en un plazo máximo de siete (7) días de producida la recepción salvo que se requiera efectuar pruebas que permitan verificar el cumplimiento de la obligación, en cuyo caso la conformidad se emite en un plazo máximo de quince (15) días, bajo responsabilidad del funcionario que debe emitir la conformidad.

En el caso que se haya suscrito contrato con un consorcio, el pago se realizará de acuerdo a lo que se indique en el contrato de consorcio.

Advertencia

En caso de retraso en los pagos a cuenta o pago final por parte de la Entidad, salvo que se deba a caso fortuito o fuerza mayor, esta reconoce al contratista los intereses legales correspondientes, de conformidad con el artículo 39 de la Ley y 171 del Reglamento, debiendo repetir contra los responsables de la demora injustificada.

3.9. DISPOSICIONES FINALES

Todos los demás aspectos del presente procedimiento no contemplados en las bases se regirán supletoriamente por la Ley y su Reglamento, así como por las disposiciones legales vigentes.

SECCIÓN ESPECÍFICA

CONDICIONES ESPECIALES DEL PROCEDIMIENTO DE SELECCIÓN

(EN ESTA SECCIÓN LA ENTIDAD DEBERÁ COMPLETAR LA INFORMACIÓN EXIGIDA, DE ACUERDO A LAS INSTRUCCIONES INDICADAS)

CAPÍTULO I GENERALIDADES

1.1. ENTIDAD CONVOCANTE

Nombre : GOBIERNO REGIONAL DE JUNÍN-SEDE CENTRAL
RUC N° : 20486021692
Domicilio legal : JR. LORETO NRO. 363 (2DO PISO) – HUANCAYO - JUNÍN
Teléfono: : 064 - 602000 Anexo 1702
Correo electrónico: : oasaprocesos2023@gmail.com

1.2. OBJETO DE LA CONVOCATORIA

El presente procedimiento de selección tiene por objeto la **CONTRATACION DEL SERVICIO DE FABRICACION E INSTALACION DE VENTANAS, PUERTAS DE MADERA CEDRO Y MURO CORTINA PARA EL SALDO DE OBRA DEL PROYECTO: MEJORAMIENTO AMPLIACION DE LOS SERVICIOS EDUCATIVO DE LA INSTITUCION EDUCATIVA INTEGRADO INDUSTRIAL PERENE EN LA LOCALIDAD DE VILLA DE PERENE DISTRITO DE PERENE - CHANCHAMAYO - JUNIN"**

ITEM	DESCRIPCION	UND. MEDIDA	CANTIDAD
1	CONTRATACION DEL SERVICIO DE FABRICACION E INSTALACION DE VENTANAS, PUERTAS DE MADERA CEDRO Y MURO CORTINA PARA EL SALDO DE OBRA DEL PROYECTO: MEJORAMIENTO AMPLIACION DE LOS SERVICIOS EDUCATIVO DE LA INSTITUCION EDUCATIVA INTEGRADO INDUSTRIAL PERENE EN LA LOCALIDAD DE VILLA DE PERENE DISTRITO DE PERENE - CHANCHAMAYO - JUNIN" <u>SERVICIO DE FABRICACION E INSTALACION DE VENTANAS</u>	SERVICIO	1
2	CONTRATACION DEL SERVICIO DE FABRICACION E INSTALACION DE VENTANAS, PUERTAS DE MADERA CEDRO Y MURO CORTINA PARA EL SALDO DE OBRA DEL PROYECTO: MEJORAMIENTO AMPLIACION DE LOS SERVICIOS EDUCATIVO DE LA INSTITUCION EDUCATIVA INTEGRADO INDUSTRIAL PERENE EN LA LOCALIDAD DE VILLA DE PERENE DISTRITO DE PERENE - CHANCHAMAYO - JUNIN" <u>SERVICIO DE FABRICACION E INSTALACION DE PUERTAS DE MADERA CEDRO</u>	SERVICIO	1
3	CONTRATACION DEL SERVICIO DE FABRICACION E INSTALACION DE VENTANAS, PUERTAS DE MADERA CEDRO Y MURO CORTINA PARA EL SALDO DE OBRA DEL PROYECTO: MEJORAMIENTO AMPLIACION DE LOS SERVICIOS EDUCATIVO DE LA INSTITUCION EDUCATIVA INTEGRADO INDUSTRIAL PERENE EN LA LOCALIDAD DE VILLA DE PERENE DISTRITO DE PERENE - CHANCHAMAYO - JUNIN" <u>SERVICIO DE FABRICACION E INSTALACION DE MURO CORTINA</u>	SERVICIO	1

1.3. EXPEDIENTE DE CONTRATACIÓN

El expediente de contratación fue aprobado mediante **Memorando N° 860- 2023/GRJ/ORAF de fecha 10 de agosto del 2023.**

1.4. FUENTE DE FINANCIAMIENTO

RECURSOS DETERMINADOS

Importante

La fuente de financiamiento debe corresponder a aquella prevista en la Ley de Equilibrio Financiero del Presupuesto del Sector Público del año fiscal en el cual se convoca el procedimiento de selección.

1.5. SISTEMA DE CONTRATACIÓN

El presente procedimiento se rige por el sistema de **SUMA ALZADA**, de acuerdo con lo establecido en el expediente de contratación respectivo.

1.6. DISTRIBUCIÓN DE LA BUENA PRO

NO CORRESPONDE

1.7. ALCANCES DEL REQUERIMIENTO

El alcance de la prestación está definido en el Capítulo III de la presente sección de las bases.

1.8. PLAZO DE PRESTACIÓN DEL SERVICIO

Los servicios materia de la presente convocatoria se prestarán en el plazo de **(15) DÍAS CALENDARIO, COMPUTADOS A PARTIR DEL DÍA SIGUIENTE DEL PERFECCIONAMIENTO DEL CONTRATO Y/O RECEPCION DE LA ORDEN DE COMPRA** en concordancia con lo establecido en el expediente de contratación.

1.9. COSTO DE REPRODUCCIÓN Y ENTREGA DE BASES

Los participantes registrados tienen el derecho de recabar un ejemplar de las bases, para cuyo efecto deben:

- Pagar en : La Oficina de Tesorería del Gobierno Regional de Junín-Sede Central, sito en el Segundo piso del Jirón Loreto N° 363, Distrito de Huancayo, Provincia de Huancayo, Departamento de Junín
- Recoger en : La Oficina de la Sub Dirección de Abastecimientos y Servicios Auxiliares del Gobierno Regional de Junín-sede Central, sito en el Séptimo piso del Jirón Loreto N° 363, Distrito de Huancayo, Provincia de Huancayo, Departamento de Junín.
- Costo de bases : Impresa: S/ 5.00

Importante

El costo de entrega de un ejemplar de las bases no puede exceder el costo de su reproducción.

1.10. BASE LEGAL

- Ley N° 31638, Ley de Presupuesto del Sector Público para el Año Fiscal 2023.
- Ley N° 31639, Ley de Equilibrio Financiero del Presupuesto del Sector Público del año 2023.
- Ley N° 30225, Ley de Contrataciones del Estado, y sus modificatorias vigentes, en adelante la Ley.
- Decreto Supremo N° 344-2018-EF Reglamento de la Ley N° 30225, Ley de Contrataciones del Estado, y sus modificatorias vigentes, en adelante el Reglamento.
- Decreto Legislativo N° 1275, que aprueba el Marco de la Responsabilidad y Transparencia Fiscal de los Gobiernos Regionales y Gobiernos Locales.
- Ley N° 27806, Ley de Transparencia y de Acceso a la Información Pública.
- Ley N° 27444, Ley de Procedimiento Administrativo General.

Las referidas normas incluyen sus respectivas modificaciones, de ser el caso.

CAPÍTULO II DEL PROCEDIMIENTO DE SELECCIÓN

2.1. CALENDARIO DEL PROCEDIMIENTO DE SELECCIÓN

Según el cronograma de la ficha de selección de la convocatoria publicada en el SEACE.

Importante

De conformidad con la vigesimosegunda Disposición Complementaria Final del Reglamento, en caso la Entidad (Ministerios y sus organismos públicos, programas o proyectos adscritos) haya difundido el requerimiento a través del SEACE siguiendo el procedimiento establecido en dicha disposición, no procede formular consultas u observaciones al requerimiento.

2.2. CONTENIDO DE LAS OFERTAS

La oferta contendrá, además de un índice de documentos³, la siguiente documentación:

2.2.1. Documentación de presentación obligatoria

2.2.1.1. Documentos para la admisión de la oferta

- Declaración jurada de datos del postor. (**Anexo N° 1**)
- Documento que acredite la representación de quien suscribe la oferta.

En caso de persona jurídica, copia del certificado de vigencia de poder del representante legal, apoderado o mandatario designado para tal efecto.

En caso de persona natural, copia del documento nacional de identidad o documento análogo, o del certificado de vigencia de poder otorgado por persona natural, del apoderado o mandatario, según corresponda.

En el caso de consorcios, este documento debe ser presentado por cada uno de los integrantes del consorcio que suscriba la promesa de consorcio, según corresponda.

Advertencia

De acuerdo con el artículo 4 del Decreto Legislativo N° 1246, las Entidades están prohibidas de exigir a los administrados o usuarios la información que puedan obtener directamente mediante la interoperabilidad a que se refieren los artículos 2 y 3 de dicho Decreto Legislativo. En esa medida, si la Entidad es usuaria de la Plataforma de Interoperabilidad del Estado – PIDE⁴ y siempre que el servicio web se encuentre activo en el Catálogo de Servicios de dicha plataforma, no corresponderá exigir el certificado de vigencia de poder y/o documento nacional de identidad.

- Declaración jurada de acuerdo con el literal b) del artículo 52 del Reglamento (**Anexo N°2**)
- Declaración jurada de cumplimiento de los Términos de Referencia contenidos en el numeral 3.1 del Capítulo III de la presente sección. (**Anexo N° 3**)

³ La omisión del índice no determina la no admisión de la oferta.

⁴ Para mayor información de las Entidades usuarias y del Catálogo de Servicios de la Plataforma de Interoperabilidad del Estado – PIDE ingresar al siguiente enlace <https://www.gobiernodigital.gob.pe/interoperabilidad/>

- e) Declaración jurada de plazo de prestación del servicio. (**Anexo N° 4**)⁵
- f) Promesa de consorcio con firmas legalizadas, de ser el caso, en la que se consigne los integrantes, el representante común, el domicilio común y las obligaciones a las que se compromete cada uno de los integrantes del consorcio así como el porcentaje equivalente a dichas obligaciones. (**Anexo N° 5**)
- g) El precio de la oferta en **SOLES**. Adjuntar obligatoriamente el **Anexo N° 6**.

El precio total de la oferta y los subtotales que lo componen son expresados con dos (2) decimales. Los precios unitarios pueden ser expresados con más de dos (2) decimales.

Importante

- *El órgano encargado de las contrataciones o el comité de selección, según corresponda, verifica la presentación de los documentos requeridos. De no cumplir con lo requerido, la oferta se considera no admitida.*
- *En caso de requerir estructura de costos o análisis de precios, esta se presenta para el perfeccionamiento del contrato.*

2.2.1.2. Documentos para acreditar los requisitos de calificación

Incorporar en la oferta los documentos que acreditan los “**Requisitos de Calificación**” que se detallan en el numeral 3.2 del Capítulo III de la presente sección de las bases.

2.2.2. Documentación de presentación facultativa:

- a) En el caso de microempresas y pequeñas empresas integradas por personas con discapacidad, o en el caso de consorcios conformados en su totalidad por estas empresas, deben presentar la constancia o certificado con el cual acredite su inscripción en el Registro de Empresas Promocionales para Personas con Discapacidad⁶.
- b) Solicitud de bonificación por tener la condición de micro y pequeña empresa. (**Anexo N° 11**)

Advertencia

El órgano encargado de las contrataciones o el comité de selección, según corresponda, no podrá exigir al postor la presentación de documentos que no hayan sido indicados en los acápite “Documentos para la admisión de la oferta”, “Requisitos de calificación” y “Factores de evaluación”.

⁵ En caso de considerar como factor de evaluación la mejora del plazo de prestación del servicio, el plazo ofertado en dicho anexo servirá también para acreditar este factor.

⁶ Dicho documento se tendrá en consideración en caso de empate, conforme a lo previsto en el artículo 91 del Reglamento.

Importante para la Entidad

*Esta disposición **solo** debe ser incluida en el caso de procedimientos de selección cuyo valor estimado sea igual o menor a cincuenta (50) UIT:*

2.3. PRESENTACIÓN DEL RECURSO DE APELACIÓN

“El recurso de apelación se presenta ante la Unidad de Trámite Documentario de la Entidad.

En caso el participante o postor opte por presentar recurso de apelación y por otorgar la garantía mediante depósito en cuenta bancaria, se debe realizar el abono en:

N ° de Cuenta : **00-381-081907**
Banco : **BANCO DE LA NACIÓN**
N° CCI⁷ : **018-381-000381081907-42**

Incorporar a las bases o eliminar, según corresponda.

2.4. REQUISITOS PARA PERFECCIONAR EL CONTRATO

El postor ganador de la buena pro debe presentar los siguientes documentos para perfeccionar el contrato:

- Garantía de fiel cumplimiento del contrato.
- Garantía de fiel cumplimiento por prestaciones accesorias, de ser el caso.
- Contrato de consorcio con firmas legalizadas ante Notario de cada uno de los integrantes, de ser el caso.
- Código de cuenta interbancaria (CCI) o, en el caso de proveedores no domiciliados, el número de su cuenta bancaria y la entidad bancaria en el exterior.
- Copia de la vigencia del poder del representante legal de la empresa que acredite que cuenta con facultades para perfeccionar el contrato, cuando corresponda.
- Copia de DNI del postor en caso de persona natural, o de su representante legal en caso de persona jurídica.

Advertencia

De acuerdo con el artículo 4 del Decreto Legislativo N° 1246, las Entidades están prohibidas de exigir a los administrados o usuarios la información que puedan obtener directamente mediante la interoperabilidad a que se refieren los artículos 2 y 3 de dicho Decreto Legislativo. En esa medida, si la Entidad es usuaria de la Plataforma de Interoperabilidad del Estado – PIDE⁸ y siempre que el servicio web se encuentre activo en el Catálogo de Servicios de dicha plataforma, no corresponderá exigir los documentos previstos en los literales e) y f).

- Domicilio para efectos de la notificación durante la ejecución del contrato.
- Autorización de notificación de la decisión de la Entidad sobre la solicitud de ampliación de plazo mediante medios electrónicos de comunicación⁹. (**Anexo N° 12**).
- Detalle de los precios unitarios del precio ofertado¹⁰.
- Estructura de costos¹¹.
- Detalle del precio de la oferta de cada uno de los servicios que conforman el paquete¹².

⁷ En caso de transferencia interbancaria.

⁸ Para mayor información de las Entidades usuarias y del Catálogo de Servicios de la Plataforma de Interoperabilidad del Estado – PIDE ingresar al siguiente enlace <https://www.gobiernodigital.gob.pe/interoperabilidad/>

⁹ En tanto se implemente la funcionalidad en el SEACE, de conformidad con la Primera Disposición Complementaria Transitoria del Decreto Supremo N° 234-2022-EF.

¹⁰ Incluir solo en caso de la contratación bajo el sistema a suma alzada.

¹¹ Incluir solo cuando resulte necesario para la ejecución contractual, identificar los costos de cada uno de los rubros que comprenden la oferta.

¹² Incluir solo en caso de contrataciones por paquete.

Importante

- *En caso que el postor ganador de la buena pro sea un consorcio, las garantías que presente este para el perfeccionamiento del contrato, así como durante la ejecución contractual, de ser el caso, además de cumplir con las condiciones establecidas en el artículo 33 de la Ley y en el artículo 148 del Reglamento, deben consignar expresamente el nombre completo o la denominación o razón social de los integrantes del consorcio, en calidad de garantizados, de lo contrario no podrán ser aceptadas por las Entidades. No se cumple el requisito antes indicado si se consigna únicamente la denominación del consorcio, conforme lo dispuesto en la Directiva Participación de Proveedores en Consorcio en las Contrataciones del Estado”.*
- *En los contratos periódicos de prestación de servicios en general que celebren las Entidades con las micro y pequeñas empresas, estas últimas pueden otorgar como garantía de fiel cumplimiento el diez por ciento (10%) del monto del contrato, porcentaje que es retenido por la Entidad durante la primera mitad del número total de pagos a realizarse, de forma prorrateada en cada pago, con cargo a ser devuelto a la finalización del mismo, conforme lo establece el numeral 149.4 del artículo 149 y el numeral 151.2 del artículo 151 del Reglamento. Para dicho efecto los postores deben encontrarse registrados en el REMYPE, consignando en la Declaración Jurada de Datos del Postor (Anexo N° 1) o en la solicitud de retención de la garantía durante el perfeccionamiento del contrato, que tienen la condición de MYPE, lo cual será verificado por la Entidad en el link <http://www2.trabajo.gob.pe/servicios-en-linea-2-2> opción consulta de empresas acreditadas en el REMYPE.*
- *En los contratos cuyos montos sean iguales o menores a doscientos mil Soles (S/ 200,000.00), no corresponde presentar garantía de fiel cumplimiento de contrato ni garantía de fiel cumplimiento por prestaciones accesorias. Dicha excepción también aplica a los contratos derivados de procedimientos de selección por relación de ítems, cuando el monto del ítem adjudicado o la sumatoria de los montos de los ítems adjudicados no supere el monto señalado anteriormente, conforme a lo dispuesto en el literal a) del artículo 152 del Reglamento.*

Importante

- *Corresponde a la Entidad verificar que las garantías presentadas por el postor ganador de la buena pro cumplan con los requisitos y condiciones necesarios para su aceptación y eventual ejecución, sin perjuicio de la determinación de las responsabilidades funcionales que correspondan.*
- *De conformidad con el Reglamento Consular del Perú aprobado mediante Decreto Supremo N° 076-2005-RE para que los documentos públicos y privados extendidos en el exterior tengan validez en el Perú, deben estar legalizados por los funcionarios consulares peruanos y refrendados por el Ministerio de Relaciones Exteriores del Perú, salvo que se trate de documentos públicos emitidos en países que formen parte del Convenio de la Apostilla, en cuyo caso bastará con que estos cuenten con la Apostilla de la Haya¹³.*
- *La Entidad no puede exigir documentación o información adicional a la consignada en el presente numeral para el perfeccionamiento del contrato.*

2.5. PERFECCIONAMIENTO DEL CONTRATO

El contrato se perfecciona con la suscripción del documento que lo contiene. Para dicho efecto el postor ganador de la buena pro, dentro del plazo previsto en el artículo 141 del Reglamento, debe presentar la documentación requerida en **Mesa de partes presencial (segundo piso) del Gobierno Regional de Junín, sito en el Jr. Loreto N° 363, Huancayo, en el horario de 08:00 a 16:30 horas de lunes a viernes**

¹³ Según lo previsto en la Opinión N° 009-2016/DTN.

2.6. FORMA DE PAGO

La Entidad realizará el pago de la contraprestación pactada a favor del contratista en **FORMA UNICA**.

Para efectos del pago de las contraprestaciones ejecutadas por el contratista, la Entidad debe contar con la siguiente documentación:

- Los responsables de emitir la conformidad del servicio, serán el residente e inspector o supervisor de obra además de contar con el visto bueno del Sub Gerente de Obras del Gobierno Regional Junín.
- Comprobante de pago.
- Copia del contrato

Dicha documentación se debe presentar en **Mesa de partes del Gobierno Regional de Junín (2do piso), sito en el Jr. Loreto N° 363, Huancayo.**

CAPÍTULO III REQUERIMIENTO

Importante

De conformidad con el numeral 29.8 del artículo 29 del Reglamento, el área usuaria es responsable de la adecuada formulación del requerimiento, debiendo asegurar la calidad técnica y reducir la necesidad de su reformulación por errores o deficiencias técnicas que repercutan en el proceso de contratación.

ITEM 1

TERMINO DE REFERENCIA

1. DENOMINACIÓN DE LA CONTRATACIÓN.

CONTRATACIÓN DEL SERVICIO DE FABRICACION E INSTALACION DE VENTANAS PARA EL SALDO DE OBRA DEL PROYECTO “MEJORAMIENTO AMPLIACIÓN DE LOS SERVICIOS EDUCATIVO DE LA INSTITUCIÓN EDUCATIVA INTEGRADO INDUSTRIAL PERENÉ EN LA LOCALIDAD DE VILLA DE PERENÉ DISTRITO DE PERENÉ – CHANCHAMAYO - JUNÍN”, con CÓDIGO ÚNICO DE INVERSIONES N° 2247344

2. FINALIDAD PUBLICA.

Tiene por finalidad pública brindar Adecuadas condiciones para la prestación del servicio educativo en II.EE Integrada Industrial Perene, por lo que se ha dispuesto el PROYECTO: “SALDO DE OBRA DEL PROYECTO MEJORAMIENTO AMPLIACIÓN DE LOS SERVICIOS EDUCATIVO DE LA INSTITUCIÓN EDUCATIVA INTEGRADO INDUSTRIAL PERENÉ EN LA LOCALIDAD DE VILLA DE PERENÉ DISTRITO DE PERENÉ – CHANCHAMAYO - JUNÍN”.

3. ANTECEDENTES.

El Gobierno Regional de Junín, a través de su Órgano de Línea, Gerencia Regional de Infraestructura, Sub Gerencia de Obras, ha previsto la ejecución del saldo de obra del proyecto: “MEJORAMIENTO, AMPLIACIÓN DE LOS SERVICIOS EDUCATIVOS DE LA INSTITUCIÓN EDUCATIVA INTEGRADO INDUSTRIAL PERENÉ EN LA LOCALIDAD DE VILLA PERENÉ, DISTRITO DE PERENÉ, CHANCHAMAYO, JUNÍN”, con Código Único de Inversiones N° 2247344, tiene un presupuesto institucional para asegurar la ejecución y continuidad de obra es necesario la CONTRATACION DEL SERVICIO DE LA FABRICACION E INSTALACION DE VENTANAS y esto se hace efectivo mediante la Resolución Gerencial Regional de Infraestructura N° 0240-2023/GR-JUNIN-GRI, donde se aprueba el presupuesto de la segunda asignación presupuestal del analítico de obra el cual cuenta con un Presupuesto Institucional de S/. 3,000,000.00 soles para la ejecución del mismo.

4. OBJETIVOS DE LA CONTRATACIÓN.

4.1. OBJETIVO GENERAL

CONTRATACIÓN DEL SERVICIO DE FABRICACION E INSTALACION DE VENTANAS EN LOS MODULOS, para garantizar la construcción optima de la ejecución obra: SALDO DE OBRA DEL PROYECTO “MEJORAMIENTO AMPLIACIÓN DE LOS SERVICIOS EDUCATIVO DE LA INSTITUCIÓN EDUCATIVA INTEGRADO INDUSTRIAL PERENÉ EN LA LOCALIDAD DE VILLA DE PERENÉ DISTRITO DE PERENÉ – CHANCHAMAYO - JUNÍN”.

4.2. OBJETIVO ESPECÍFICO.

- ✓ Garantizar la ejecución óptima de las partidas correspondientes a su especialidad en obra, para el proyecto en mención, de tal manera por el cual buscará brindar las condiciones adecuadas para la ejecución de la obra.
- ✓ Garantizar la sostenibilidad de la obra en el futuro.

5. CARACTERÍSTICA Y CONDICIONES DEL SERVICIO A CONTRATAR

5.1. DESCRIPCIÓN Y CANTIDAD DEL SERVICIO

El Servicio a todo costo, comprende el servicio confección e instalación de ventanas de aluminio con vidrio doble incoloro de e=6mm de acuerdo a lo indicado en los planos de detalle que se adjunta lo cual comprende la mano de obra, adquisición de materiales y equipos necesarios para dar cumplimiento al servicio.

DESCRIPCIÓN	UNIDAD DE MEDIDA	METRADO
SERVICIO DE FABRICACION E INSTALACION DE VENTANAS EN LOS MODULOS "L,M Y N" A TODO COSTO	SERV	1

NOTA: Incluye materiales y mano de obra acuerdo a los planos y especificaciones técnicas contenidos dentro de los planos arquitectónicos y detalles.

5.2. ACTIVIDADES QUE LLEVARA A CABO EL CONTRATISTA.

- SERVICIO DE FABRICACION E INSTALACION DE VENTANAS EN LOS MODULOS "L y M" A TODO COSTO (incluye materiales y mano de obra)

Nº	DESCRIPCIÓN VENTANAS- MOD.M	ANCHO	ALTO	CANT.	ÁREA
1	VM-1	3.675	1.25	4	18.375
2	VM-2	3.6	1.25	4	18
3	VM-3	4.025	1.15	2	9.2575
4	VM-4	3.85	1.15	2	8.855
5	VM-5	4.025	1.1	2	8.855
6	VM-6	3.85	1.1	2	8.47
Nº	DESCRIPCIÓN VENTANAS- MOD.L	ANCHO	ALTO	CANT.	ÁREA
1	VL-1	1.275	1.2	2	3.06
2	VL-2	2.15	1.2	2	5.16
3	VL-3	3.57	1.2	2	8.568
4	VL-4	3.57	1.15	4	16.422

- SERVICIO DE FABRICACION E INSTALACION DE VENTANAS EN LOS MODULOS "N" A TODO COSTO (incluye materiales y mano de obra)

N°	DESCRIPCIÓN	ANCHO	ALTO	CANT.	ÁREA
	VENTANAS-MOD.N				
1	VN-1	3.675	1.25	4	18.375
2	VN-2	3.6	1.25	4	18
3	VN-3	4.025	1.15	2	9.2575
4	VN-4	3.85	1.15	2	8.855
5	VN-5	4.025	1.1	2	8.855
6	VN-6	3.85	1.1	2	8.47

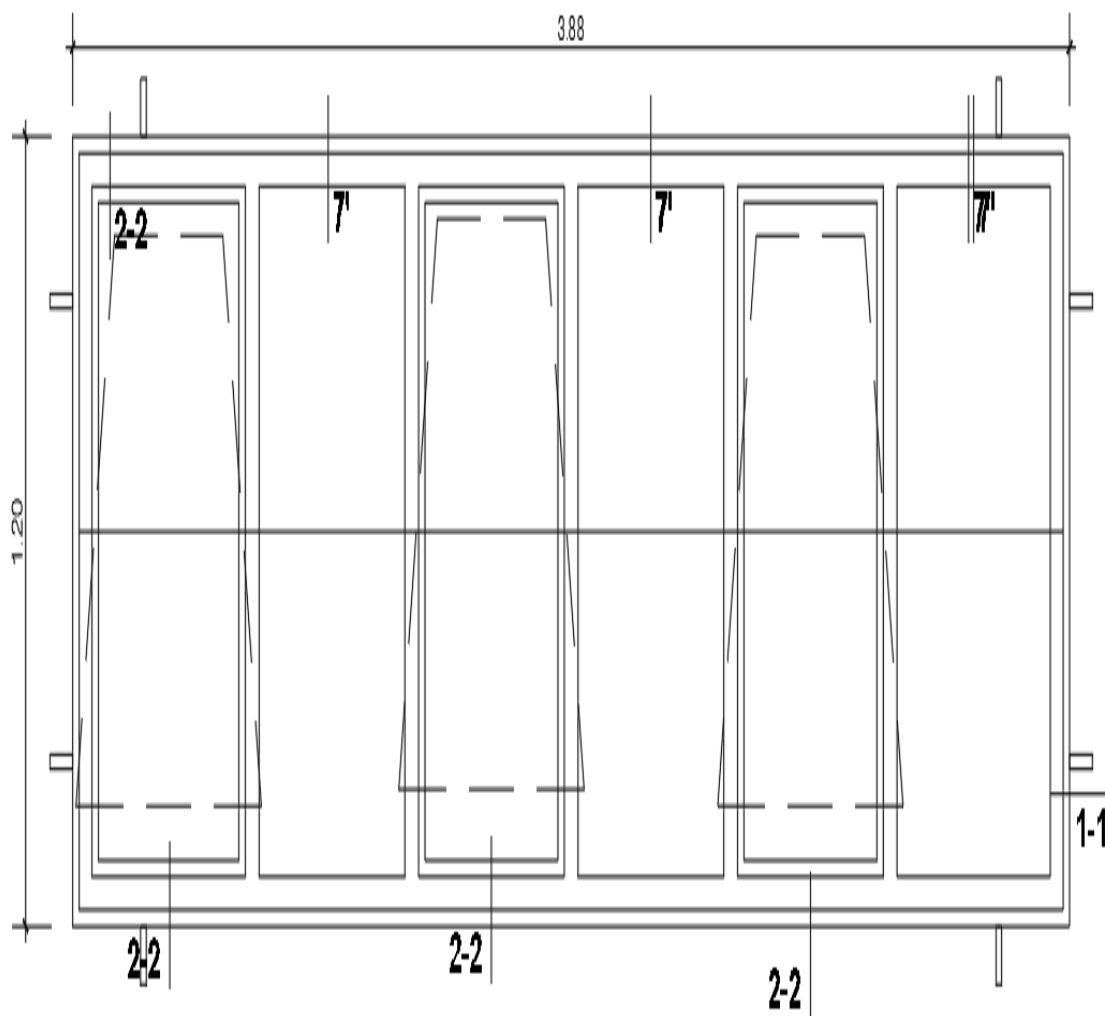

V-1
Escala 1/25

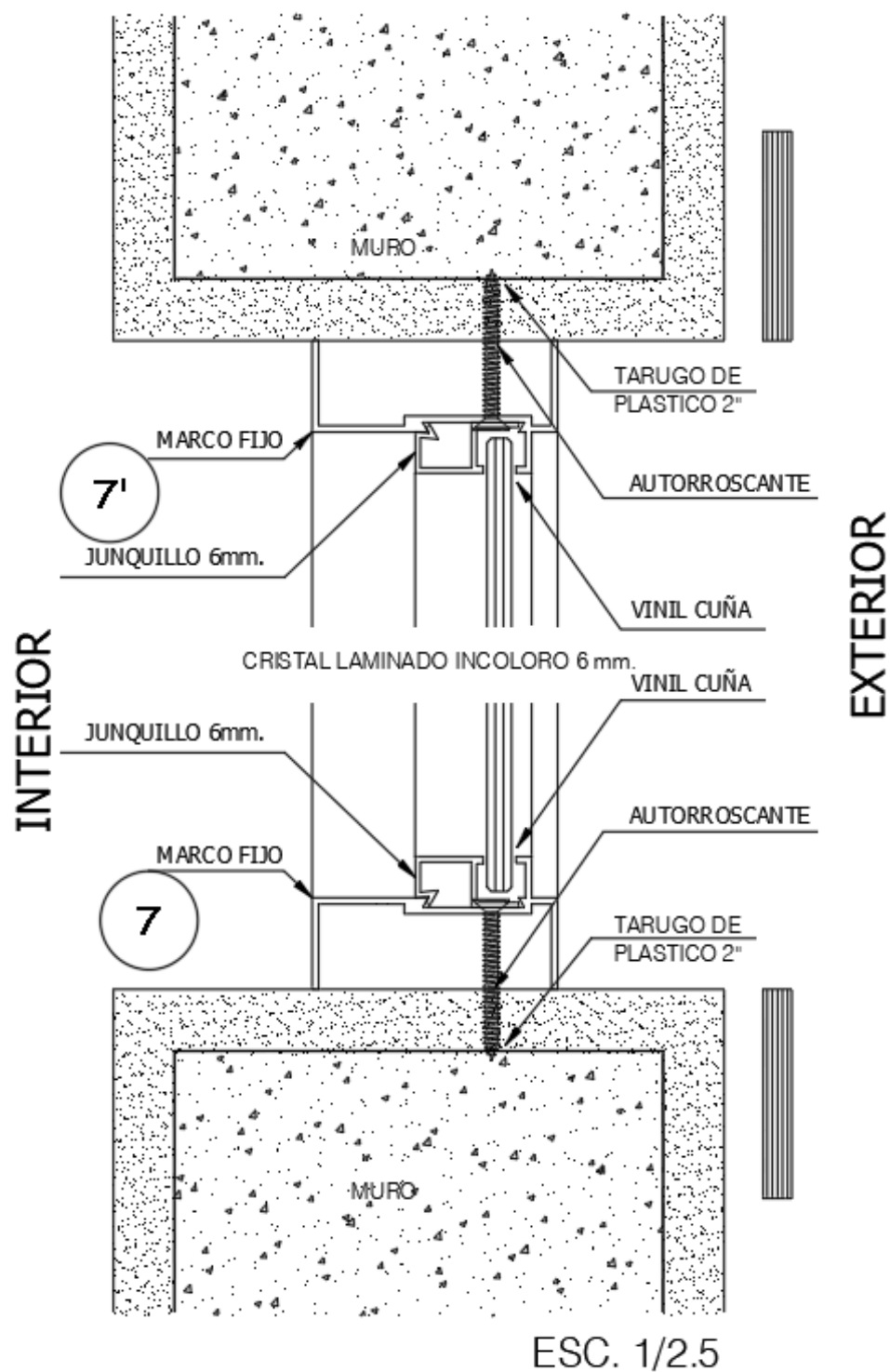

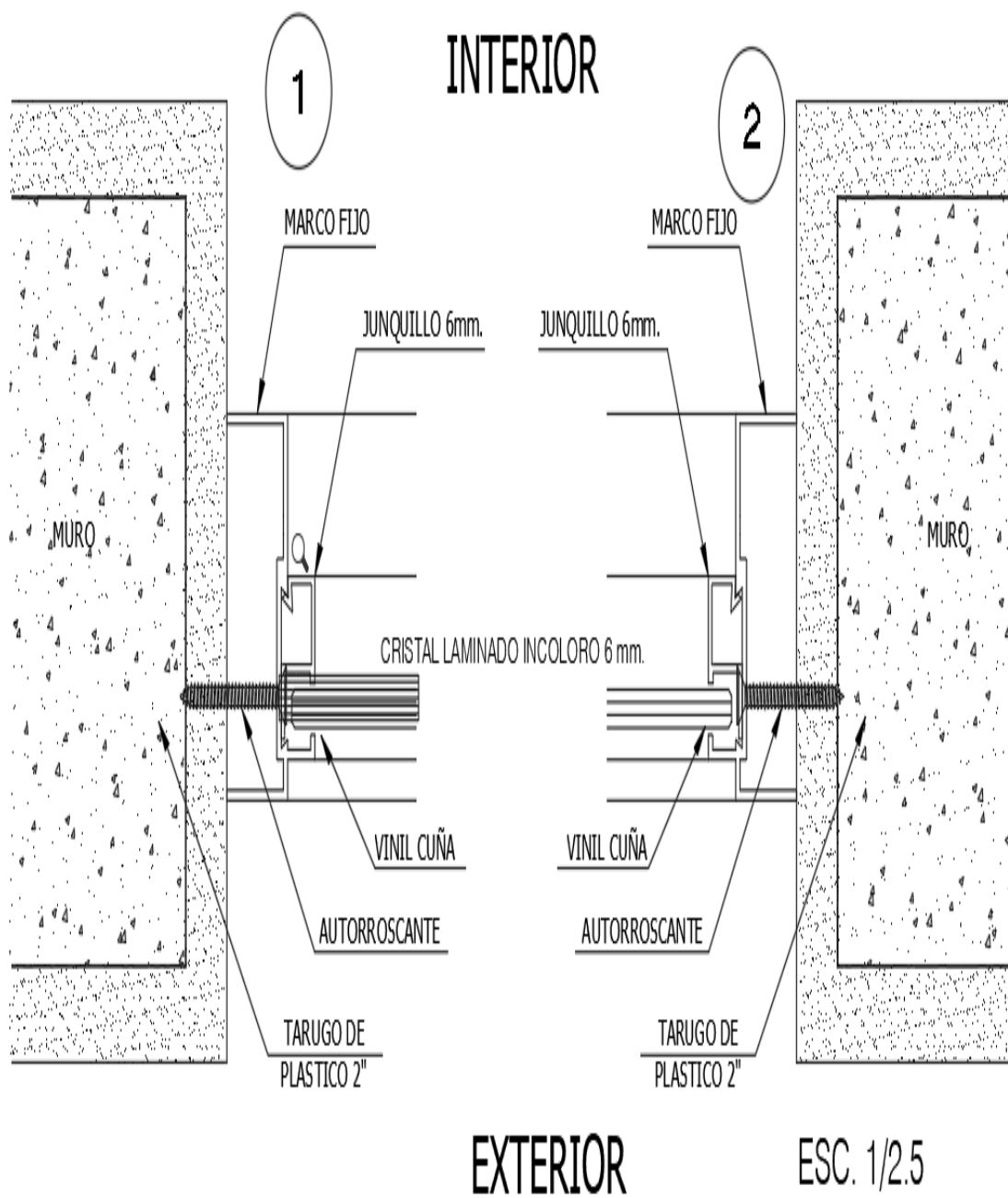

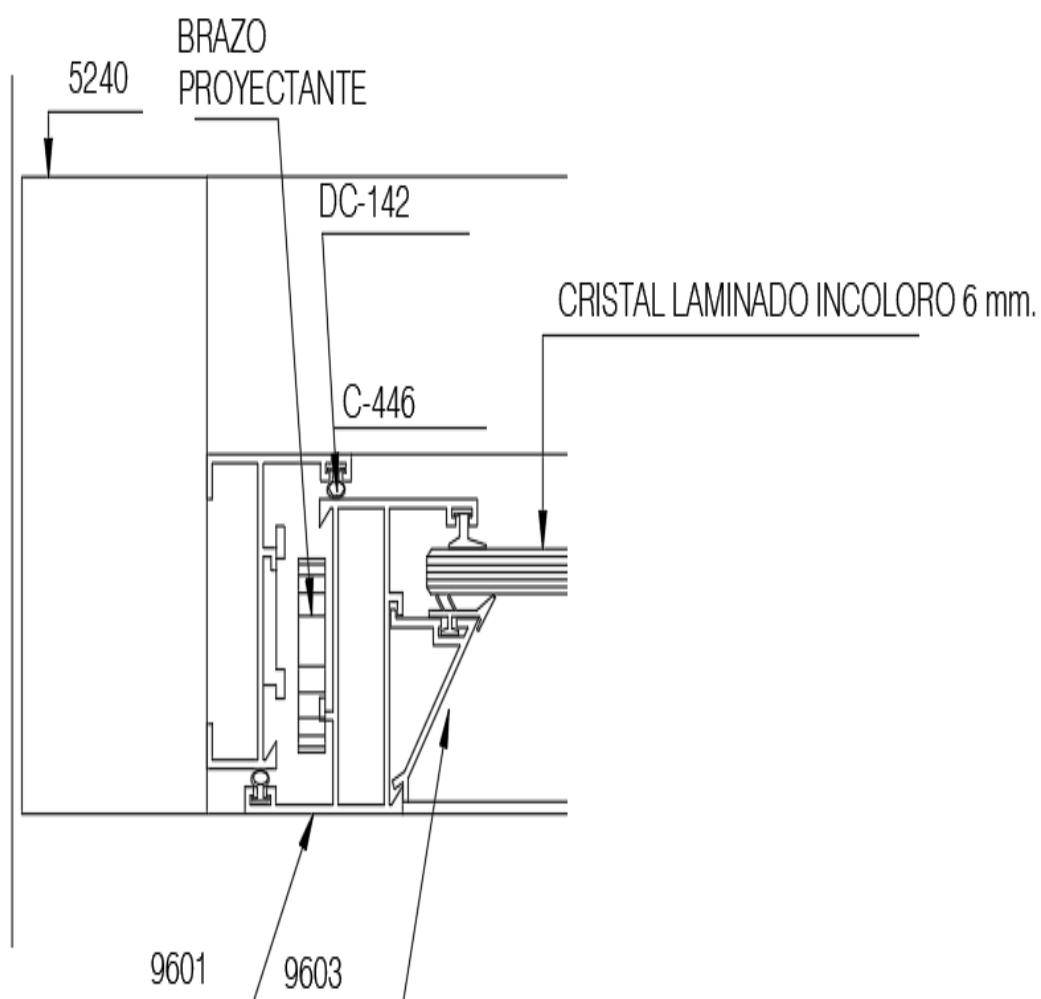

 **DETALLE 1-1**
Escala 1/2.5

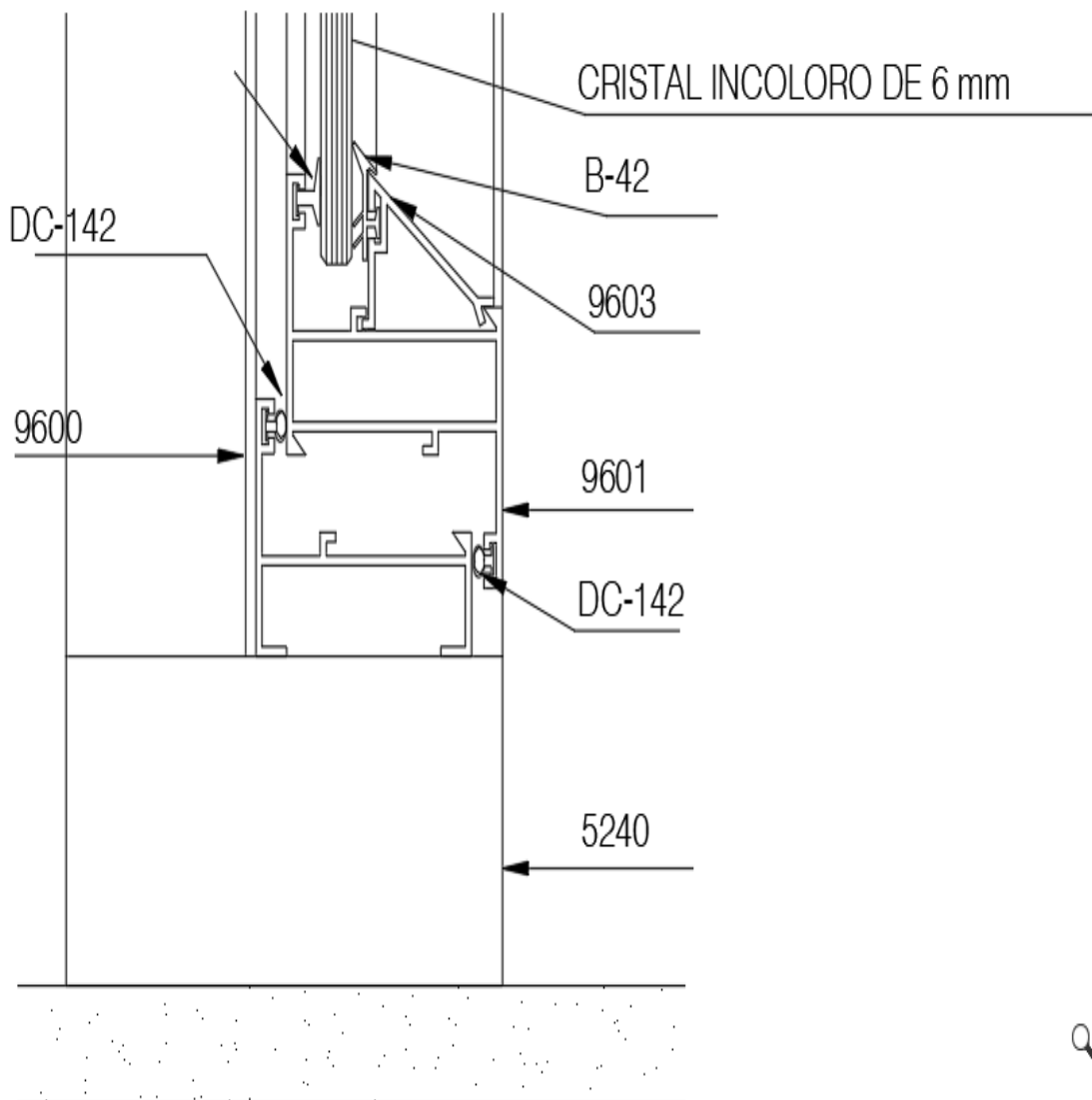

 **DETALLE 2-2**
Escala 1/2.5

NOTA: Este rubro comprende en la implementación de ventanas de aluminio. Este trabajo será ejecutado por operarios expertos, en un taller previsto de herramientas de carpintería metálica en general y equipos para cortar, etc., que aseguren un perfecto acabado de acuerdo a la mejor practica industrial de la actualidad, los encuentros y ensambles serán exactos, de acuerdo con lo indicados en los planos de detalle.

Las ventanas serán efectuadas de estructura de aluminio, requerido por el profesional a cargo. Las dimensiones de las ventanas deben regirse estrictamente a lo establecido en los planos correspondientes. La tolerancia para las dimensiones establecidas será de ± 1.5 mm.

5.3. CONSIDERACIONES PARA EL SERVICIO

Para la conformidad de las ventanas, se verificará que este se reciba en óptimas condiciones para lo cual se realizará la inspección correspondiente durante el proceso de fabricación e instalación de acuerdo a las especificaciones técnicas. Se evaluará aspectos tales como:

- Horizontalidad de las ventanas.
- Nivel de acabado de la superficie e interior de las ventanas.
- Boleado de las aristas y recorte de las esquinas.
- Terminación de las uniones o empalmes.
- Cantidad de piezas y elementos de unión.
- Verificación de los materiales empleados:
- Productos industriales con debido registro de marca.
- Aluminio y accesorios

5.4. OBLIGACIONES DEL POSTOR

- ✓ El contratista ejecutará el SERVICIO DE FABRICACIÓN E INSTALACIÓN DE ventanas conforme a las cantidades de las partidas, metrados, especificaciones técnicas y planos definidos en los términos de referencia y documentación adjunta.
- ✓ El servicio incluye las maquinarias necesarias para cumplir el servicio.
- ✓ El servicio es a todo costo incluye IGV, otros impuestos, trabajadores, alimentación, movilidad, transporte, mantenimiento, EPPS, combustible y demás gastos hasta la culminación del servicio.
- ✓ El contratista será responsable ante cualquier accidente de su personal y de los daños que se puedan ocasionar sus maquinarias y equipos requeridos en la ejecución del servicio.
- ✓ Los gastos de mantenimiento, operación y otros correrán a cuenta del contratista.
- ✓ El contratista proveerá a su personal las indumentarias e implementos de protección personal, siendo responsables de la salud e integridad de los mismos durante toda la ejecución del servicio.
- ✓ Cuando las maquinarias y equipos sufran desperfectos, el contratista deberá repararla o sustituirla por otras de igual característica en un plazo no mayor a 48 horas.
- ✓ El proveedor deberá contar con un seguro contra daños a terceros.
- ✓ La contratación será a TODO COSTO, el que incluirá, entre otros conceptos, el personal para la construcción, instalación, suministro de materiales, insumos y equipos necesarios para la correcta ejecución de la contratación.

5.5. SISTEMA DE CONTRATACIÓN

Suma alzada

5.6. SEGUROS

El contratista proporcionara seguros a los trabajadores y por daños a terceros (seguros complementarios de trabajo de riesgo SCTR), en cumplimiento con la ley N° 29783 y su reglamento aprobado mediante D.S. 005-12-TR. El contratista se hará responsable de cualquier accidente de su propio personal, del público usuario o de

cualquier daño a terceros que ocurra como consecuencia de la ejecución del servicio, sin perjuicio de que la entidad inicie las acciones jurídicas y legales que corresponda.

6. REQUISITOS DEL PROVEEDOR

6.1. REQUISITOS DEL PROVEEDOR.

- ✓ Contar con RNP en el capítulo de servicio.
- ✓ Persona natural o jurídica
- ✓ Contar con RUC activo y habido
- ✓ Contar con CCI.
- ✓ No estar inhabilitado para contratar con el estado

7. LUGAR Y PLAZO DE EJECUCIÓN DE LA PRESTACIÓN.

7.1. LUGAR DE PRESTACIÓN DEL SERVICIO.

La prestación del servicio se desarrollará en el lugar de ejecución de la obra: SALDO DE OBRA DEL PROYECTO “MEJORAMIENTO AMPLIACIÓN DE LOS SERVICIOS EDUCATIVO DE LA INSTITUCIÓN EDUCATIVA INTEGRADO INDUSTRIAL PERENÉ EN LA LOCALIDAD DE VILLA DE PERENÉ DISTRITO DE PERENÉ – CHANCHAMAYO - JUNÍN”, previa coordinación con el Residente de Obra.

PLANO CLAVE

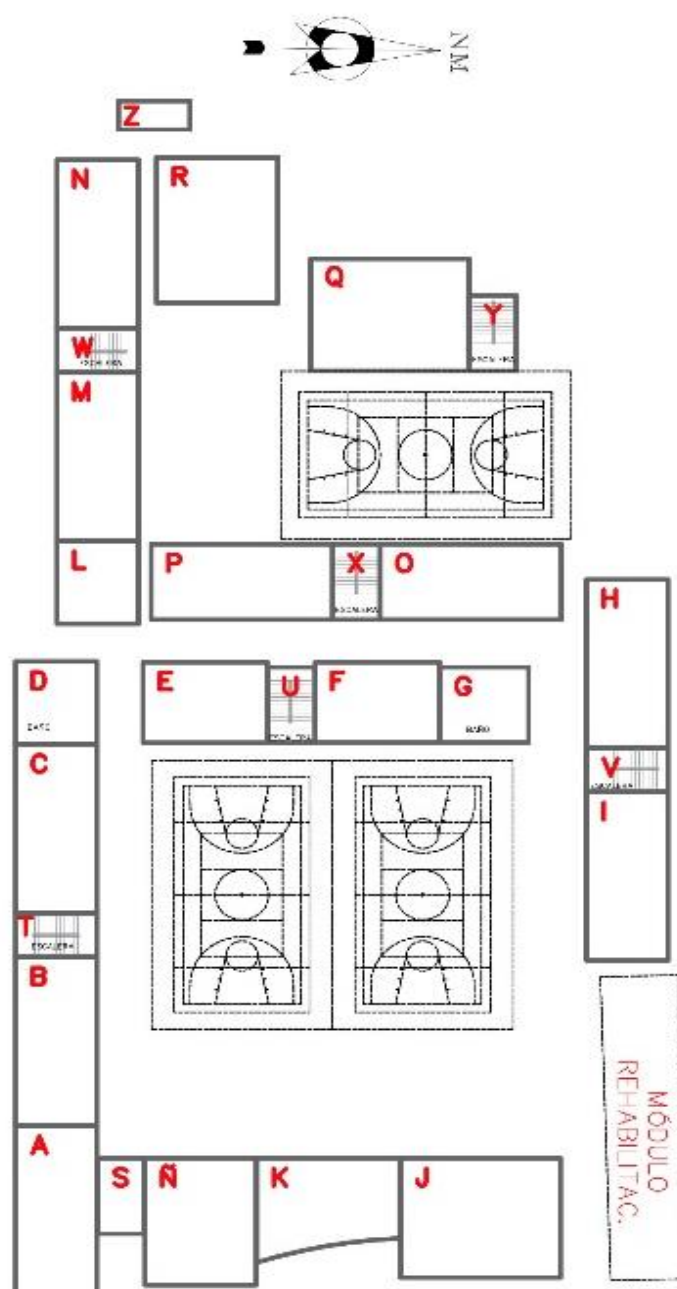

El área de trabajo se enmarca dentro de

- LOCALIDAD : Villa Perené
- DISTRITO : Perené
- PROVINCIA : Chanchamayo
- REGIÓN : Junín

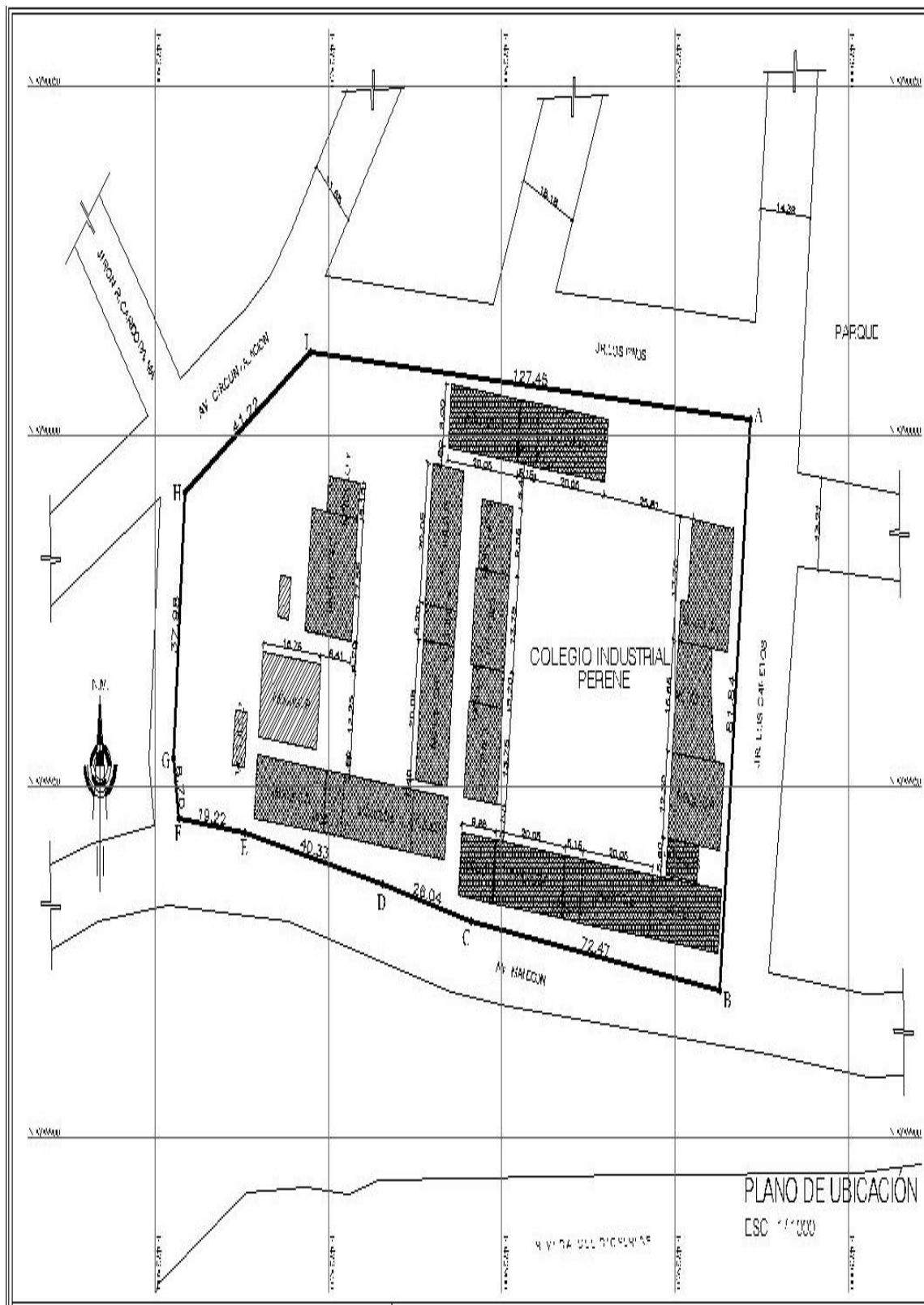

7.2. PLAZO DE PRESTACIÓN DEL SERVICIO.

El plazo de prestación del servicio es de 15 días calendarios, contados a partir del día siguiente de la suscripción del contrato y/o orden de servicio.

8. FORMA DE PAGO

El pago será de **FORMA ÚNICO** y se realizará a la culminación total del servicio previa conformidad, el cual será abonado en el CCI del proveedor y previa conformidad del residente y supervisor o inspector de obra con el V°B° del sub gerente de obras.

La Entidad debe pagar las contraprestaciones pactadas a favor del contratista dentro de los quince (15) días calendario siguiente a la conformidad de los servicios, siempre que se verifiquen las condiciones establecidas en el contrato para ello.

9. CONDICIONES DE CONSORCIO

De conformidad con el numeral 49.5 del artículo 49 del Reglamento, el área usuaria puede incluir lo siguiente:

- El número máximo de consorciados es de 02 integrantes.
- El porcentaje mínimo de participación de cada consorciado es de 40 %.
- El porcentaje mínimo de participación en la ejecución del contrato, para el integrante del consorcio que acredite mayor experiencia, es de 60%.

10. MEDIDAS DE CONTROL.

10.1. ÁREA QUE SUPERVISA:

El residente e inspector o supervisor de obra serán los responsables de la supervisión de la presente contratación.

10.2. ÁREA QUE COORDINARA CON EL PROVEEDOR

El proveedor coordinará directamente con el residente e inspector o supervisor de obra, en el marco de la presente contratación.

10.3. RESPONSABLE DEL ÁREA QUE BRINDARA LA CONFORMIDAD DEL SERVICIO

Los responsables de emitir la conformidad del servicio, serán el residente e inspector o supervisor de obra además de contar con el visto bueno del Sub Gerente de Obras del Gobierno Regional Junín.

11. SUB CONTRATACIÓN

El proveedor es el único responsable ante el Gobierno Regional Junín de cumplir con prestación del servicio y salvaguardar el bienestar y salud de sus trabajadores brindando las protecciones necesarias para evitar un posible contagio durante la permanencia en la Obra, en las condiciones establecidas de la presente especificación técnica, no pudiendo transferir la responsabilidad a otras entidades o terceros en general. De manera que según el Art. 147° del Reglamento de la Ley de Contrataciones con el Estado, en el ámbito de las normas el contratista no puede sub contratar a terceros, siendo el único responsable de la presente contratación.

12. CONFIDENCIALIDAD

El postor deberá mantener confidencialidad y en ningún momento divulgarán a terceros, sin el consentimiento de la Entidad, documentos, datos u otra información que hubiera sido directa o indirectamente proporcionada por la Entidad en conexión con el Contrato, antes, durante o después de la ejecución del mismo.

13. RESPONSABILIDAD POR VICIOS OCULTOS

El plazo máximo de responsabilidad del contratista por los vicios ocultos del servicio ofertado es de cuatro (4) años contado a partir de la emisión de la conformidad la cual es otorgada por la Entidad.

14. PENALIDAD

Si el contratista, incurre en retraso injustificado en la ejecución de las prestaciones objeto del contrato, LA ENTIDAD le aplicara al contratista una penalidad por cada día de atraso, hasta por un monto máximo equivalente al diez por ciento (10%) del monto de contrato vigente, o de ser el caso, ítem que debió ejecutarse.

La penalidad diaria se aplicará automáticamente y se calculará de acuerdo a la siguiente formula:

$$\text{Penalidad Diaria} = \frac{0.10 \times \text{Monto}}{0.40 \times \text{Plazo en días}}$$

Donde F tiene los siguientes valores:

a) Para plazos menores iguales a sesenta (60) días, para bienes, servicios en general, consultorías y ejecución de obras: $F=0.40$

b) Para plazos mayores a sesenta (60) días:

b.1) Para bienes, servicios y consultorías: $F = 0.25$

b.2) Para obras: $F = 0.15$

Tanto el monto como el plazo se refieren, según corresponda a la ejecución total del servicio o a la obligación parcial, de ser el caso que fuera materia de retraso.

Se considera justificado el retraso cuando el contratista acredite de modo objetivamente sustentado que el mayor tiempo transcurrido no le resulta imputable.

Esta calificación del retraso como justificado no da lugar al pago de gastos generales de ningún tipo.

15. AFECTACIÓN PRESUPUESTAL

META	: 117
FUENTE DE FINANCIAMIENTO	: RECURSOS DETERMINADOS
ESPECIFICA DE GASTO	: 2.6.2.2.25
TIPO DE RECURSO	: 27

3.2. REQUISITOS DE CALIFICACION

B	CAPACIDAD TÉCNICA Y PROFESIONAL																		
B.1	EQUIPAMIENTO ESTRATÉGICO																		
	<p>Requisitos:</p> <table><tr><th colspan="3">RELACIÓN DE EQUIPO MÍNIMO</th></tr><tr><th>ITEM</th><th>EQUIPO Y/O MAQUINARIA</th><th>CANTIDAD</th></tr><tr><td>01</td><td>MAQUINA DE SOLDAR 350-400 AMP</td><td>01</td></tr><tr><td>02</td><td>GENERADOR ELECTRICO 2000 W</td><td>01</td></tr><tr><td>03</td><td>MAQUINA DE DOBLAR METAL</td><td>01</td></tr><tr><td>04</td><td>AMOLADORA</td><td>01</td></tr></table> <p>Acreditación:</p> <p>Copia de documentos que sustenten la propiedad, la posesión, el compromiso de compra venta o alquiler u otro documento que acredite la disponibilidad del equipamiento estratégico requerido.</p> <div><p>Importante</p><p>En el caso que el postor sea un consorcio los documentos de acreditación de este requisito pueden estar a nombre del consorcio o de uno de sus integrantes.</p></div>	RELACIÓN DE EQUIPO MÍNIMO			ITEM	EQUIPO Y/O MAQUINARIA	CANTIDAD	01	MAQUINA DE SOLDAR 350-400 AMP	01	02	GENERADOR ELECTRICO 2000 W	01	03	MAQUINA DE DOBLAR METAL	01	04	AMOLADORA	01
RELACIÓN DE EQUIPO MÍNIMO																			
ITEM	EQUIPO Y/O MAQUINARIA	CANTIDAD																	
01	MAQUINA DE SOLDAR 350-400 AMP	01																	
02	GENERADOR ELECTRICO 2000 W	01																	
03	MAQUINA DE DOBLAR METAL	01																	
04	AMOLADORA	01																	
B.3	CALIFICACIONES DEL PERSONAL CLAVE																		
B.3.1	FORMACIÓN ACADÉMICA																		
	<p>Requisitos:</p> <p>A. PERSONAL RESPONSABLE Técnico Soldador y/o Técnico Electricista Industrial y/o Técnico Electromecánico</p> <p>Acreditación:</p> <p>El TITULO PROFESIONAL O TITULO TECNICO será verificado por el órgano encargado de las contrataciones o comité de selección, según corresponda, en el Registro Nacional de Grados Académicos y Títulos Profesionales en el portal web de la Superintendencia Nacional de Educación Superior Universitaria - SUNEDU a través del siguiente link: https://enlinea.sunedu.gob.pe/ o en el Registro Nacional de Certificados, Grados y Títulos a cargo del Ministerio de Educación a través del siguiente link: https://titulosinstitutos.minedu.gob.pe/, según corresponda.</p> <p>En caso TITULO PROFESIONAL O TITULO TECNICO no se encuentre inscrito en el referido registro, el postor debe presentar la copia del diploma respectivo a fin de acreditar la formación académica requerida.</p> <p>En caso del TECNICO ELECTRICISTA INDUSTRIAL debe presentar copia simple de la constancia de egresado.</p>																		
B.3.2	CAPACITACIÓN																		
	<p>Requisitos:</p> <p>A. PERSONAL RESPONSABLE Contar con capacitación en SOLDADURAS Y ESTRUCTURAS METALICAS DE PUERTAS Y VENTANAS, con un mínimo de 120 horas lectivas.</p>																		

	<p><u>Acreditación:</u></p> <p>Se acreditará con copia simple de CONSTANCIAS, CERTIFICADOS, CAPACITACION Y DIPLOMAS</p> <div> <p>Importante</p> <p><i>Se podrá acreditar la capacitación mediante certificados de estudios de postgrado, considerando que cada crédito del curso que acredita la capacitación equivale a dieciséis horas lectivas, según la normativa de la materia.</i></p> </div>
B.4	EXPERIENCIA DEL PERSONAL CLAVE
	<p><u>Requisitos:</u></p> <p>A. PERSONAL RESPONSABLE Experiencia laboral no menor de un (01) año como: soldador y/o técnico soldador y/o soldador estructural, en la ejecución de obras en general.</p> <p><u>De presentarse experiencia ejecutada paralelamente (traslape), para el cómputo del tiempo de dicha experiencia sólo se considerará una vez el periodo traslapado.</u></p> <p><u>Acreditación:</u></p> <p>La experiencia del personal clave se acreditará con cualquiera de los siguientes documentos: (i) copia simple de contratos y su respectiva conformidad o (ii) constancias o (iii) certificados o (iv) cualquier otra documentación que, de manera fehaciente demuestre la experiencia del personal propuesto.</p> <div> <p>Importante</p> <ul style="list-style-type: none"> <i>Los documentos que acreditan la experiencia deben incluir los nombres y apellidos del personal clave, el cargo desempeñado, el plazo de la prestación indicando el día, mes y año de inicio y culminación, el nombre de la Entidad u organización que emite el documento, la fecha de emisión y nombres y apellidos de quien suscribe el documento</i> <i>En caso los documentos para acreditar la experiencia establezcan el plazo de la experiencia adquirida por el personal clave en meses sin especificar los días se debe considerar el mes completo.</i> <i>Se considerará aquella experiencia que no tenga una antigüedad mayor a veinticinco (25) años anteriores a la fecha de la presentación de ofertas.</i> <i>Al calificar la experiencia del personal, se debe valorar de manera integral los documentos presentados por el postor para acreditar dicha experiencia. En tal sentido, aun cuando en los documentos presentados la denominación del cargo o puesto no coincida literalmente con aquella prevista en las bases, se deberá validar la experiencia si las actividades que realizó el personal corresponden con la función propia del cargo o puesto requerido en las bases.</i> </div>
C	EXPERIENCIA DEL POSTOR EN LA ESPECIALIDAD
	<p><u>Requisitos:</u></p> <p>El postor debe acreditar un monto facturado acumulado equivalente a S/ 26,150.00 (VEINTISÉIS MIL CIENTOS CINCUENTA CON 00/100 SOLES), por la contratación de servicios iguales o similares al objeto de la convocatoria, durante los ocho (8) años anteriores a la fecha de la presentación de ofertas que se computarán desde la fecha de la conformidad o emisión del comprobante de pago, según corresponda.</p> <p>En el caso de postores que declaren en el Anexo N° 1 tener la condición de micro y pequeña empresa, se acredita una experiencia de S/ 13,075.00 (TRECE MIL SETENTA Y CINCO CON 00/100 SOLES) por la venta de servicios iguales o similares al objeto de la convocatoria, durante los ocho (8) años anteriores a la fecha de la presentación de ofertas que se computarán desde la fecha de la conformidad</p>

o emisión del comprobante de pago, según corresponda. En el caso de consorcios, todos los integrantes deben contar con la condición de micro y pequeña empresa.

Se consideran servicios similares a los siguientes: **SERVICIO DE FABRICACION E INSTALACION DE PUERTAS Y VENTANAS**

Acreditación:

La experiencia del postor en la especialidad se acreditará con copia simple de (i) contratos u órdenes de servicios, y su respectiva conformidad o constancia de prestación; o (ii) comprobantes de pago cuya cancelación se acredite documental y fehacientemente, con voucher de depósito, nota de abono, reporte de estado de cuenta, cualquier otro documento emitido por Entidad del sistema financiero que acredite el abono o mediante cancelación en el mismo comprobante de pago¹⁴, correspondientes a un máximo de veinte (20) contrataciones.

En caso los postores presenten varios comprobantes de pago para acreditar una sola contratación, se debe acreditar que corresponden a dicha contratación; de lo contrario, se asumirá que los comprobantes acreditan contrataciones independientes, en cuyo caso solo se considerará, para la evaluación, las veinte (20) primeras contrataciones indicadas en el **Anexo N° 8** referido a la Experiencia del Postor en la Especialidad

En el caso de servicios de ejecución periódica o continuada, solo se considera como experiencia la parte del contrato que haya sido ejecutada durante los ocho (8) años anteriores a la fecha de presentación de ofertas, debiendo adjuntarse copia de las conformidades correspondientes a tal parte o los respectivos comprobantes de pago cancelados.

En los casos que se acredite experiencia adquirida en consorcio, debe presentarse la promesa de consorcio o el contrato de consorcio del cual se desprenda fehacientemente el porcentaje de las obligaciones que se asumió en el contrato presentado; de lo contrario, no se computará la experiencia proveniente de dicho contrato.

Asimismo, cuando se presenten contratos derivados de procesos de selección convocados antes del 20.09.2012, la calificación se ceñirá al método descrito en la Directiva "Participación de Proveedores en Consorcio en las Contrataciones del Estado", debiendo presumirse que el porcentaje de las obligaciones equivale al porcentaje de participación de la promesa de consorcio o del contrato de consorcio. En caso que en dichos documentos no se consigne el porcentaje de participación se presumirá que las obligaciones se ejecutaron en partes iguales.

Si el titular de la experiencia no es el postor, consignar si dicha experiencia corresponde a la matriz en caso que el postor sea sucursal, o fue transmitida por reorganización societaria, debiendo acompañar la documentación sustentatoria correspondiente.

Si el postor acredita experiencia de otra persona jurídica como consecuencia de una reorganización societaria, debe presentar adicionalmente el **Anexo N° 9**.

Cuando en los contratos, órdenes de servicios o comprobantes de pago el monto facturado se encuentre expresado en moneda extranjera, debe indicarse el tipo de cambio venta publicado por la Superintendencia de Banca, Seguros y AFP correspondiente a la fecha de suscripción del contrato, de emisión de la orden de servicios o de cancelación del comprobante de pago, según corresponda.

Sin perjuicio de lo anterior, los postores deben llenar y presentar el **Anexo N° 8** referido a la Experiencia del Postor en la Especialidad

Importante

- *Al calificar la experiencia del postor, se debe valorar de manera integral los documentos presentados por el postor para acreditar dicha experiencia. En tal sentido, aun cuando en los documentos presentados la denominación del objeto contractual no coincida literalmente con el previsto en las bases, se deberá validar la experiencia si las actividades que ejecutó el postor corresponden a la experiencia requerida.*
- *En el caso de consorcios, solo se considera la experiencia de aquellos integrantes que se hayan comprometido, según la promesa de consorcio, a ejecutar el objeto materia de la convocatoria, conforme a la Directiva "Participación de Proveedores en Consorcio en las Contrataciones del Estado".*

ITEM 2

TERMINO DE REFERENCIA

16. DENOMINACIÓN DE LA CONTRATACIÓN.

CONTRATACIÓN DEL SERVICIO DE FABRICACION E INSTALACION DE PUERTAS DE MADERA CEDRO PARA EL SALDO DE OBRA DEL PROYECTO “MEJORAMIENTO AMPLIACIÓN DE LOS SERVICIOS EDUCATIVO DE LA INSTITUCIÓN EDUCATIVA INTEGRADO INDUSTRIAL PERENÉ EN LA LOCALIDAD DE VILLA DE PERENÉ DISTRITO DE PERENÉ – CHANCHAMAYO - JUNÍN”, con CÓDIGO ÚNICO DE INVERSIONES N° 2247344

17. FINALIDAD PUBLICA.

Tiene por finalidad pública brindar Adecuadas condiciones para la prestación del servicio educativo en II.EE Integrada Industrial Perene, por lo que se ha dispuesto el PROYECTO: “SALDO DE OBRA DEL PROYECTO MEJORAMIENTO AMPLIACIÓN DE LOS SERVICIOS EDUCATIVO DE LA INSTITUCIÓN EDUCATIVA INTEGRADO INDUSTRIAL PERENÉ EN LA LOCALIDAD DE VILLA DE PERENÉ DISTRITO DE PERENÉ – CHANCHAMAYO - JUNÍN”.

18. ANTECEDENTES.

El Gobierno Regional de Junín, a través de su Órgano de Línea, Gerencia Regional de Infraestructura, Sub Gerencia de Obras, ha previsto la ejecución del saldo de obra del proyecto: “MEJORAMIENTO, AMPLIACIÓN DE LOS SERVICIOS EDUCATIVOS DE LA INSTITUCIÓN EDUCATIVA INTEGRADO INDUSTRIAL PERENÉ EN LA LOCALIDAD DE VILLA PERENÉ, DISTRITO DE PERENÉ, CHANCHAMAYO, JUNÍN”, con Código Único de Inversiones N° 2247344, tiene un presupuesto institucional para asegurar la ejecución y continuidad de obra es necesario la CONTRATACION DEL SERVICIO DE LA FABRICACION E INSTALACION DE PUERTAS DE MADERA CEDRO y esto se hace efectivo mediante la Resolución Gerencial Regional de Infraestructura N° 0240-2023/GR-JUNIN-GRI, donde se aprueba el presupuesto de la segunda asignación presupuestal del analítico de obra el cual cuenta con un Presupuesto Institucional de S/. 3,000,000.00 soles para la ejecución del mismo.

19. OBJETIVOS DE LA CONTRATACIÓN.

19.1. OBJETIVO GENERAL

CONTRATACIÓN DEL SERVICIO DE FABRICACION E INSTALACION DE PUERTAS DE MADERA CEDRO, para garantizar la construcción optima de la ejecución obra: SALDO DE OBRA DEL PROYECTO “MEJORAMIENTO AMPLIACIÓN DE LOS SERVICIOS EDUCATIVO DE LA INSTITUCIÓN EDUCATIVA INTEGRADO INDUSTRIAL PERENÉ EN LA LOCALIDAD DE VILLA DE PERENÉ DISTRITO DE PERENÉ – CHANCHAMAYO - JUNÍN”.

19.2. OBJETIVO ESPECÍFICO.

- ✓ Garantizar la ejecución óptima de las partidas correspondientes a su especialidad en obra, para el proyecto en mención, de tal manera por el cual buscará brindar las condiciones adecuadas para la ejecución de la obra.
- ✓ Garantizar la sostenibilidad de la obra en el futuro.

20. CARACTERÍSTICA Y CONDICIONES DEL SERVICIO A CONTRATAR

20.1. DESCRIPCIÓN Y CANTIDAD DEL SERVICIO

El Servicio a todo costo, comprende el servicio confección e instalación de ventanas de aluminio con vidrio doble incoloro de e=6mm de acuerdo a lo indicado en los planos

de detalle que se adjunta lo cual comprende la mano de obra, adquisición de materiales y equipos necesarios para dar cumplimiento al servicio.

DESCRIPCIÓN	UNIDAD DE MEDIDA	METRADO
PUERTAS DE MADERA CEDRO DE TABLEROS REBAJADOS DE 19MM (PUERTA DE 1.10 X 2.10) CON BISAGRA ALUMINIZADA CAPUCHINA PESADO DE 4"X 4", CERRADURA DE DOS GOLPES PESADO, MANIJA DE BRONCE, INCL. PINTURA Y ACABADOS A TODO COSTO.	UND	9.00
PUERTAS DE MADERA CEDRO DE TABLEROS REBAJADOS DE 19MM (PUERTA DE 1.00 X 2.10) CON BISAGRA ALUMINIZADA CAPUCHINA PESADO DE 4"X 4", CERRADURA DE DOS GOLPES PESADO, MANIJA DE BRONCE, INCL. PINTURA Y ACABADOS A TODO COSTO.	UND	14.00
PUERTAS DE MADERA CEDRO DE TABLEROS REBAJADOS DE 19MM (PUERTA DE 1.20 X 2.10) CON BISAGRA ALUMINIZADA CAPUCHINA PESADO DE 4"X 4", CERRADURA DE DOS GOLPES PESADO, MANIJA DE BRONCE, INCL. PINTURA Y ACABADOS A TODO COSTO.	UND	16.00

NOTA: Incluye materiales y mano de obra acuerdo a los planos y especificaciones técnicas contenidos dentro de los planos arquitectónicos y detalles.

20.2. ACTIVIDADES QUE LLEVARA A CABO EL CONTRATISTA.

DESCRIPCION DE MATERIAL

Madera

Se utilizará exclusivamente cedro nacional, primera calidad, seca, tratada y habilitada, derecha, sin nudos o sueltos, rajaduras, paredes blandas, enfermedades comunes o cualquier otra imperfección que afecte su resistencia o apariencia.

En ningún caso se aceptará madera húmeda.

Preservación

Toda la madera será preservada teniendo mucho cuidado de que la pintura no se extienda en la superficie que va a tener acabado natural, igualmente en el momento de corte y en la fabricación de un elemento en el taller recibirá una o dos manos de linaza, salvo la madera empleada como auxiliar.

Es exigencia de la entidad que la madera se reciba así en la obra.

Secado:

Toda la madera empleada deberá estar completamente seca, protegida del sol y de la lluvia todo el tiempo que sea necesario.

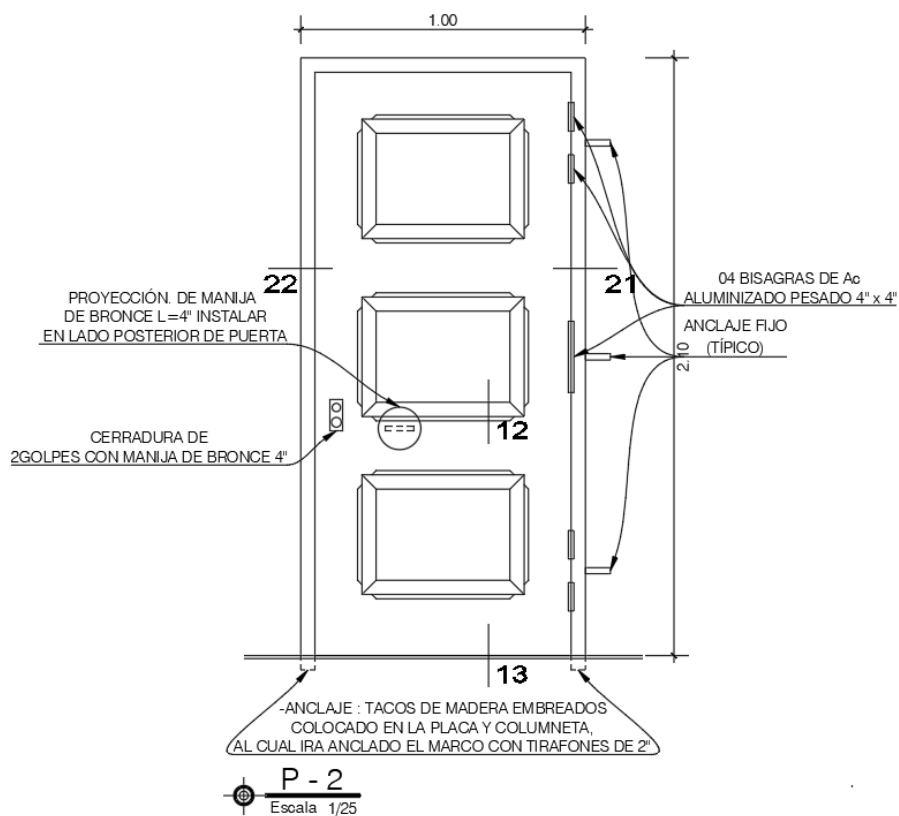
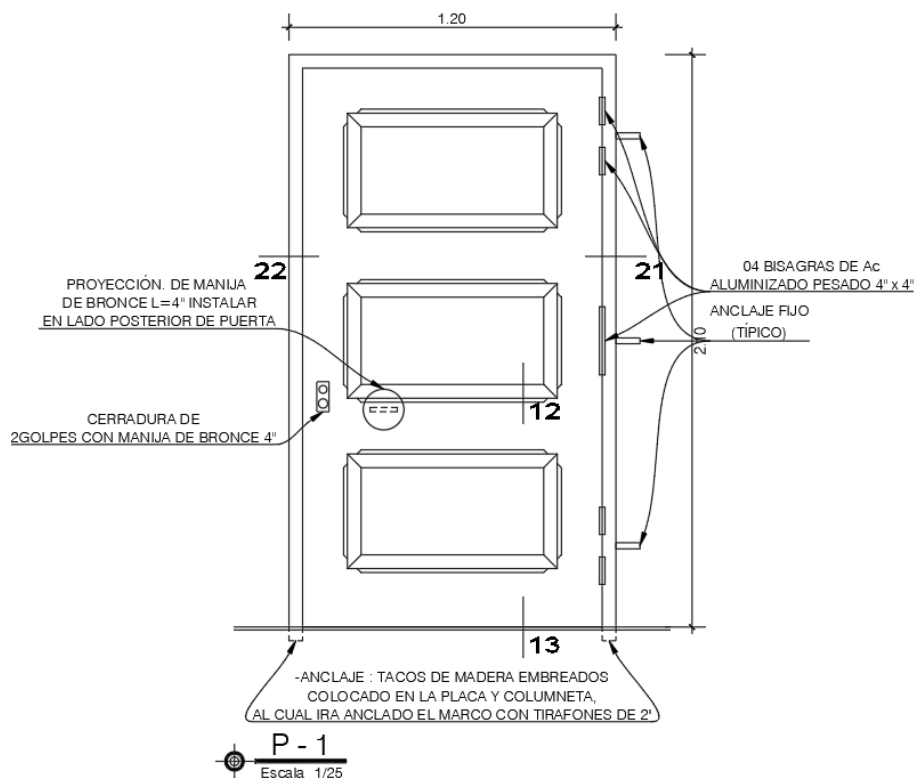

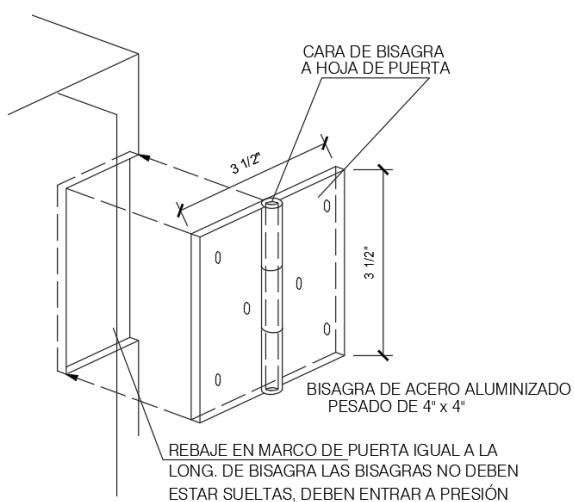
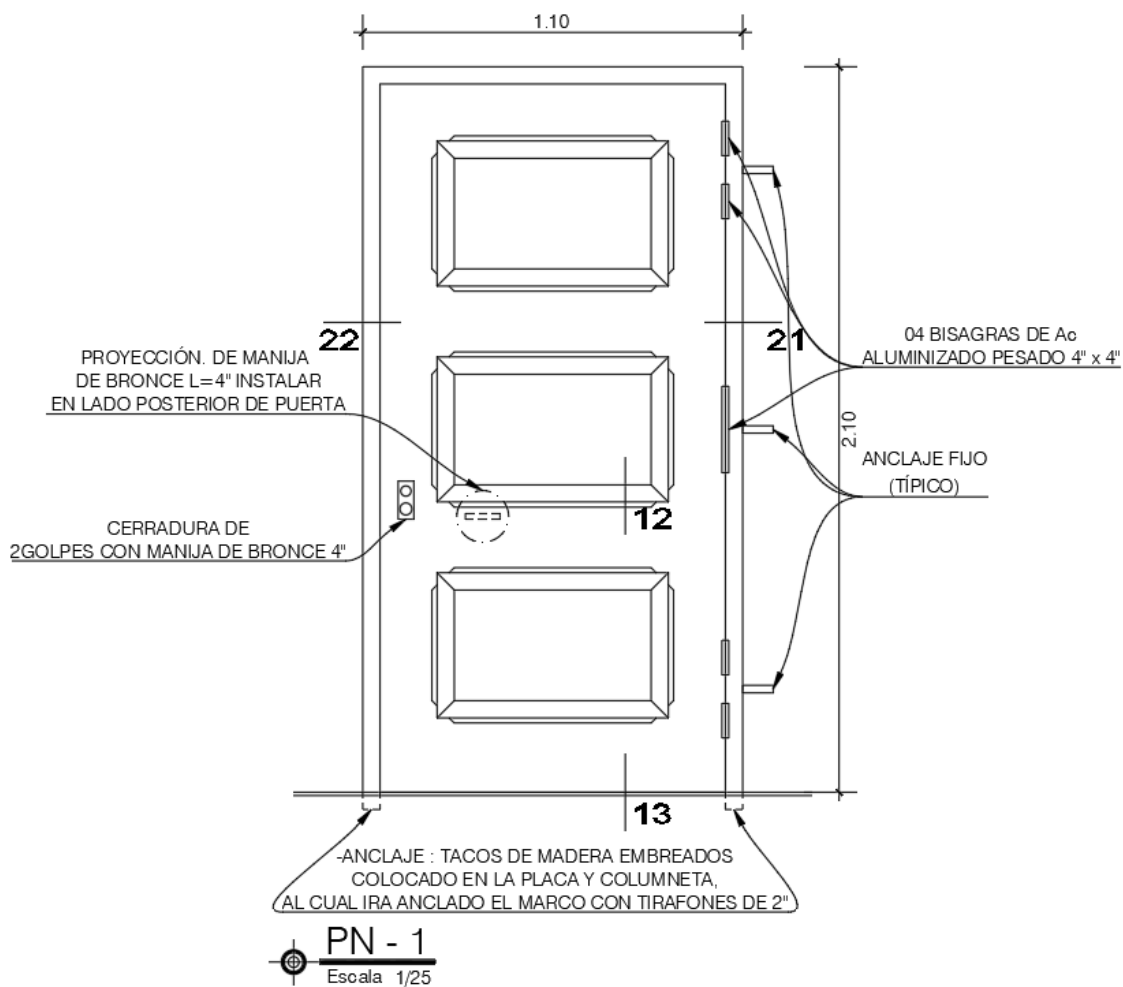

ANCLAJE DE BISAGRAS EN PUERTAS CONTRAPLACADAS

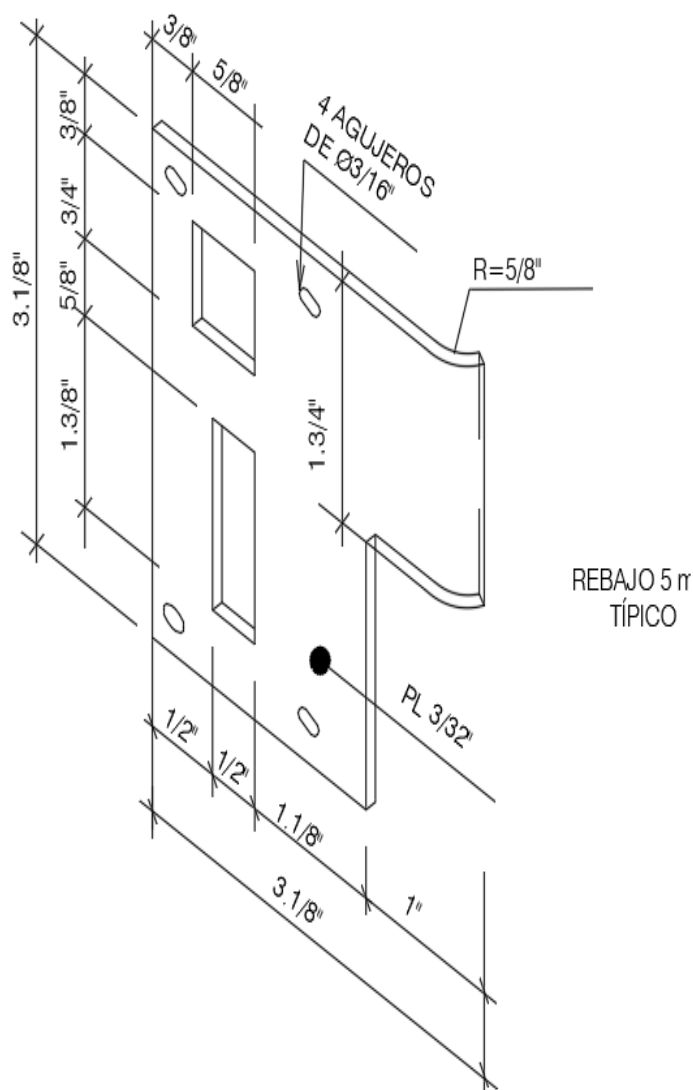

DET. SEGURO DE CHAPA FORTE
(PLATINA HECHA POR EL FABRICANTE O HECHO ARTESANALMENTE
CON BUEN ACABADO)

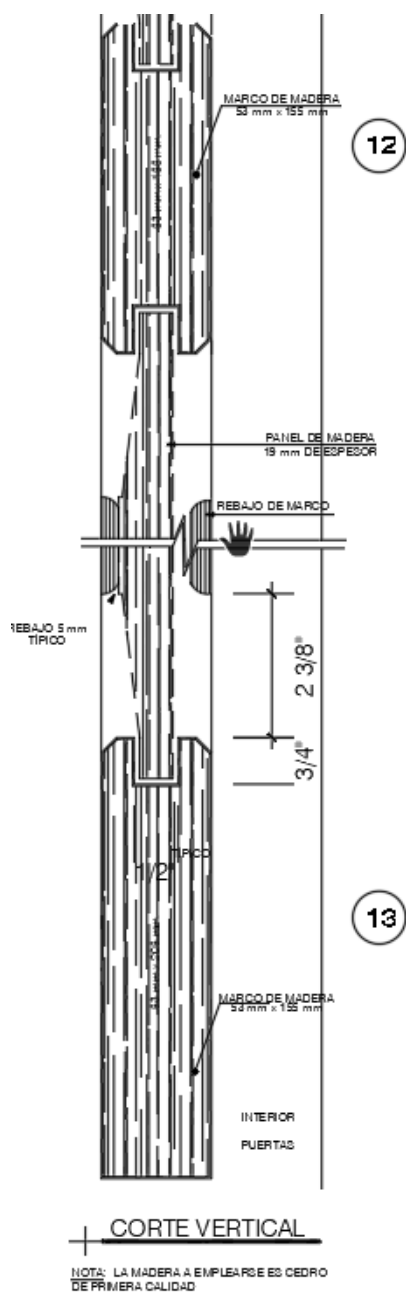
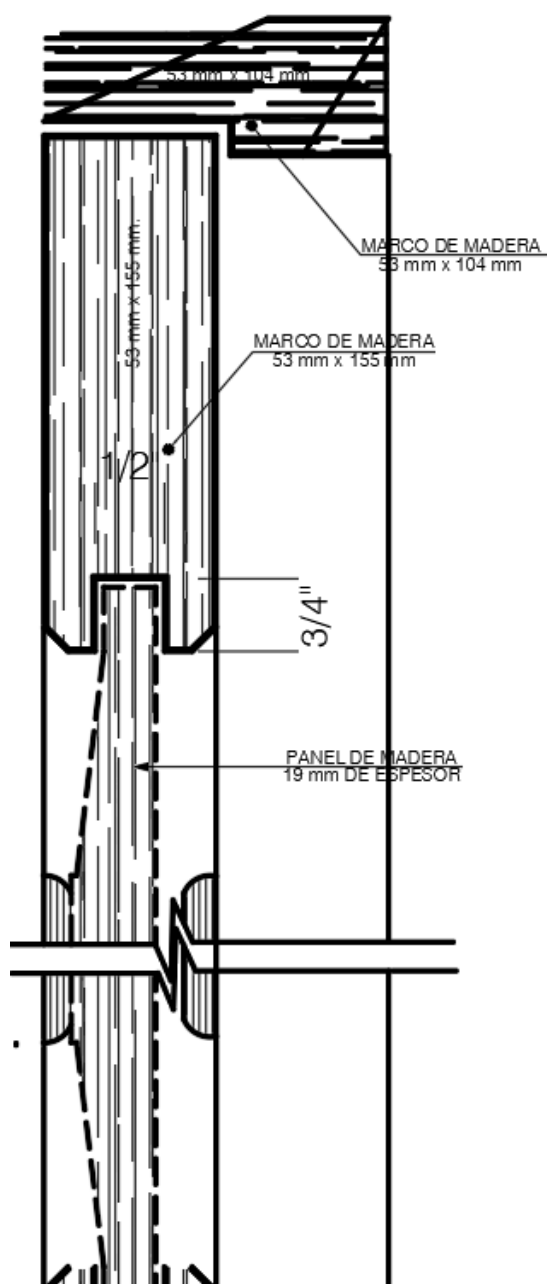

CORTE HORIZONTAL DE LA PUERTA DE TABLERO

Escala 1/3

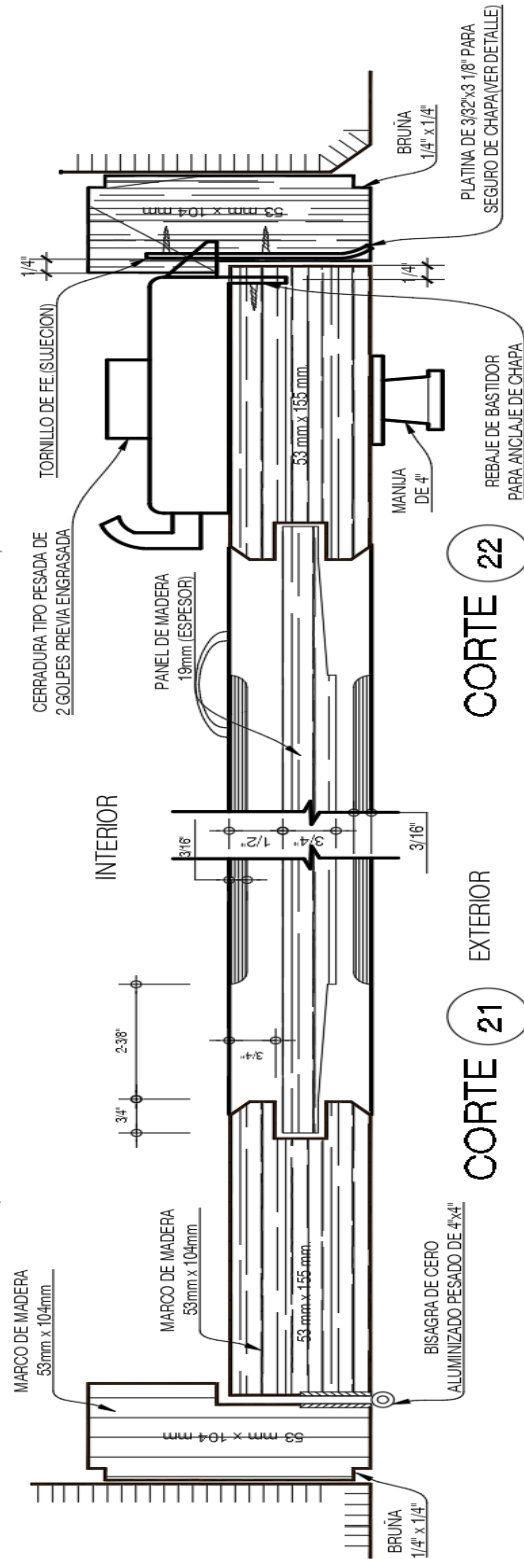

CORTE 22

CORTE 21

EJECUCIÓN:

- ✓ El contratista deberá corroborar in situ las medidas exactas para los marcos de las puertas a colocar.
- ✓ Todos los elementos de carpintería se ceñirán exactamente a los cortes, detalles y medidas indicados en los planos, entendiéndose que ellos corresponden a dimensiones de obra terminada y no a madera en bruto.
- ✓ Este trabajo deberá ser ejecutado en taller por operarios especializados.
- ✓ Las piezas serán acopladas y colocadas perfectamente a fuerte presión, debiéndose siempre obtener un ensamblaje perfectamente rígido y con el menor número de clavos, los cuales serán suprimidos en la mayoría de los casos.
- ✓ En la confección de elementos estructurales se tendrá en cuenta que siempre la dirección de fibra será igual a la del esfuerzo axial.
- ✓ Las uniones en las puertas (de ser caso) deben ser caja y espiga, y encoladas.
- ✓ Las aristas de los bastidores de puertas (de ser el caso) deben ser biseladas.
- ✓ Los marcos de puertas y ventanas (de ser el caso) serán rebajados con lijas en sus aristas
- ✓ Los paneles de las puertas serán de madera Cedro de 19mm, según planos.
- ✓ El lijado de la madera se ejecutará en el sentido de la hebra.
- ✓ Todo trabajo de madera será entregado en obra bien lijado hasta un pulido fino impregnado, listo para recibir su acabado final.
- ✓ El acabado final será con barniz transparente, no se usará ningún elemento que cambie el color natural de la madera.
- ✓ La fijación de las puertas y molduras de marcos no se llevará a cabo hasta que se haya concluido el trabajo de revoques del ambiente. Ningún elemento de madera será colocado en obra sin la aprobación previa del residente de obra e inspector o supervisor de obra.

PRESERVACIÓN

La madera al ser vulnerable a hongos, insectos, humedad y otros agentes externos, debe ser tratada, preservando su rectitud, composición y tamaño, para lo cual, a cada pieza de madera se le aplicará 2 manos de líquido preservante para madera, pudiéndose aplicar con brocha o soplete. La segunda mano se aplicará antes de que seque la primera mano. Previamente a la aplicación debe verificarse que la madera se encuentre seca, libre de orificios, cepillado y lijado.

SELLADO DE VACÍOS

Una vez que se haya aplicado el líquido preservante de la madera, se dejará secar y posteriormente se aplicará dos manos de LACA SELLADORA elaborado a base de resinas alquídica modificada, nitrocelulosa y materias primas, usándose como base para su posterior acabado. La laca selladora se utiliza como sellador de poros y vetas. Su aplicación se realizará con un 50% de thinner acrílico cuando se trabaje con soplete, debiéndose homogenizar previamente la mezcla.

ACABADO

Culminado el tratamiento de PRESERVACIÓN y SELLADO, se procede al ACABADO, que se realizará con barniz ignífugo, aplicándose dos manos para su acabado final, cada mano debe aplicarse luego de 16 horas.

20.3. CONSIDERACIONES PARA EL SERVICIO

- Marco de puerta de madera cedro de 53mmx104mm
- 2 Piezas de larguero de madera cedro de 53mmx155mm
- 1 Pieza travesaño superior de madera cedro de 53mmx155mm
- 2 Piezas travesaños intermedios de madera cedro de 53mmx155mm
- 1 Pieza travesaño inferior de madera cedro de 53mmx205mm
- 8 Tornillos de fijación de 1/4"x4" con tarugo de madera
- 4 Bisagras aluminizadas pesadas de 4" x 4" inc. Tornillos de fijación
- Cerradura pesada Cuerpo de acero LAF de una sola pieza de 1.5mm de espesor, con altura de 14cm, ancho de 10.50cm y profundidad de 11cm, con 3 avances de buena calidad y con la garantía necesaria.
- Manija exterior
- Cola sintética
- Thiner
- Preservante para madera
- Laca selladora
- Barniz ignífugo

20.4. OBLIGACIONES DEL POSTOR

- ✓ El contratista ejecutará el SERVICIO DE FABRICACIÓN E INSTALACIÓN DE puertas conforme a las cantidades de las partidas, metrados, especificaciones técnicas y planos definidos en los términos de referencia y documentación adjunta.
- ✓ El servicio incluye las maquinarias necesarias para cumplir el servicio.
- ✓ El servicio es a todo costo incluye IGV, otros impuestos, trabajadores, alimentación, movilidad, transporte, mantenimiento, EPPS, combustible y demás gastos hasta la culminación del servicio.
- ✓ El contratista será responsable ante cualquier accidente de su personal y de los daños que se puedan ocasionar sus maquinarias y equipos requeridos en la ejecución del servicio.
- ✓ Los gastos de mantenimiento, operación y otros correrán a cuenta del contratista.
- ✓ El contratista proveerá a su personal las indumentarias e implementos de protección personal, siendo responsables de la salud e integridad de los mismos durante toda la ejecución del servicio.
- ✓ Cuando las maquinarias y equipos sufran desperfectos, el contratista deberá repararla o sustituirla por otras de igual característica en un plazo no mayor a 48 horas.
- ✓ El proveedor deberá contar con un seguro contra daños a terceros.
- ✓ La contratación será a TODO COSTO, el que incluirá, entre otros conceptos, el personal para la construcción, instalación, suministro de materiales, insumos y equipos necesarios para la correcta ejecución de la contratación.

20.5. SISTEMA DE CONTRATACIÓN

Suma alzada

20.6. SEGUROS

El contratista proporcionará seguros a los trabajadores y por daños a terceros (seguros complementarios de trabajo de riesgo SCTR), en cumplimiento con la ley

N° 29783 y su reglamento aprobado mediante D.S. 005-12-TR. El contratista se hará responsable de cualquier accidente de su propio personal, del público usuario o de cualquier daño a terceros que ocurra como consecuencia de la ejecución del servicio, sin perjuicio de que la entidad inicie las acciones jurídicas y legales que corresponda.

21. REQUISITOS DEL PROVEEDOR

21.1. REQUISITOS DEL PROVEEDOR.

- ✓ Contar con RNP en el capítulo de servicio.
- ✓ Persona natural o jurídica
- ✓ Contar con RUC activo y habido
- ✓ Contar con CCI.
- ✓ No estar inhabilitado para contratar con el estado

22. LUGAR Y PLAZO DE EJECUCIÓN DE LA PRESTACIÓN.

22.1. LUGAR DE PRESTACIÓN DEL SERVICIO.

La prestación del servicio se desarrollará en el lugar de ejecución de la obra: SALDO DE OBRA DEL PROYECTO “MEJORAMIENTO AMPLIACIÓN DE LOS SERVICIOS EDUCATIVO DE LA INSTITUCIÓN EDUCATIVA INTEGRADO INDUSTRIAL PERENÉ EN LA LOCALIDAD DE VILLA DE PERENÉ DISTRITO DE PERENÉ – CHANCHAMAYO - JUNÍN”, previa coordinación con el Residente de Obra.

PLANO CLAVE

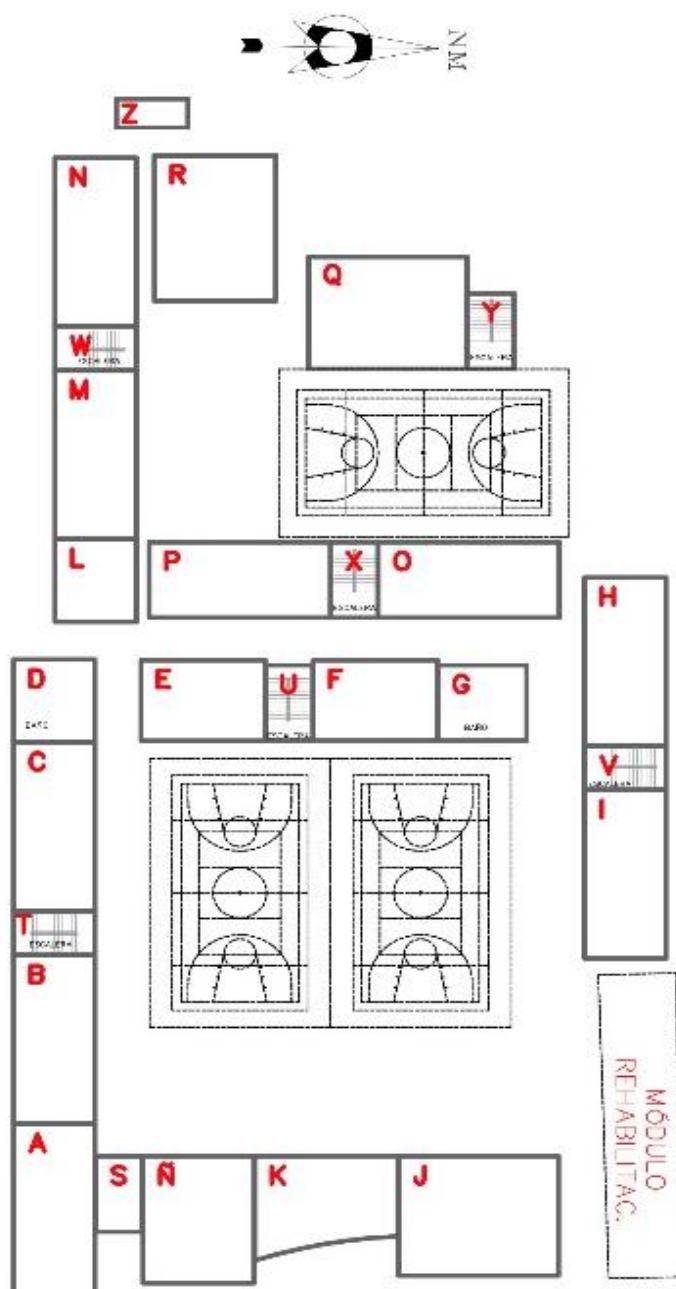

El área de trabajo se enmarca dentro de

- LOCALIDAD : Villa Perené
- DISTRITO : Perené
- PROVINCIA : Chanchamayo
- REGIÓN : Junín

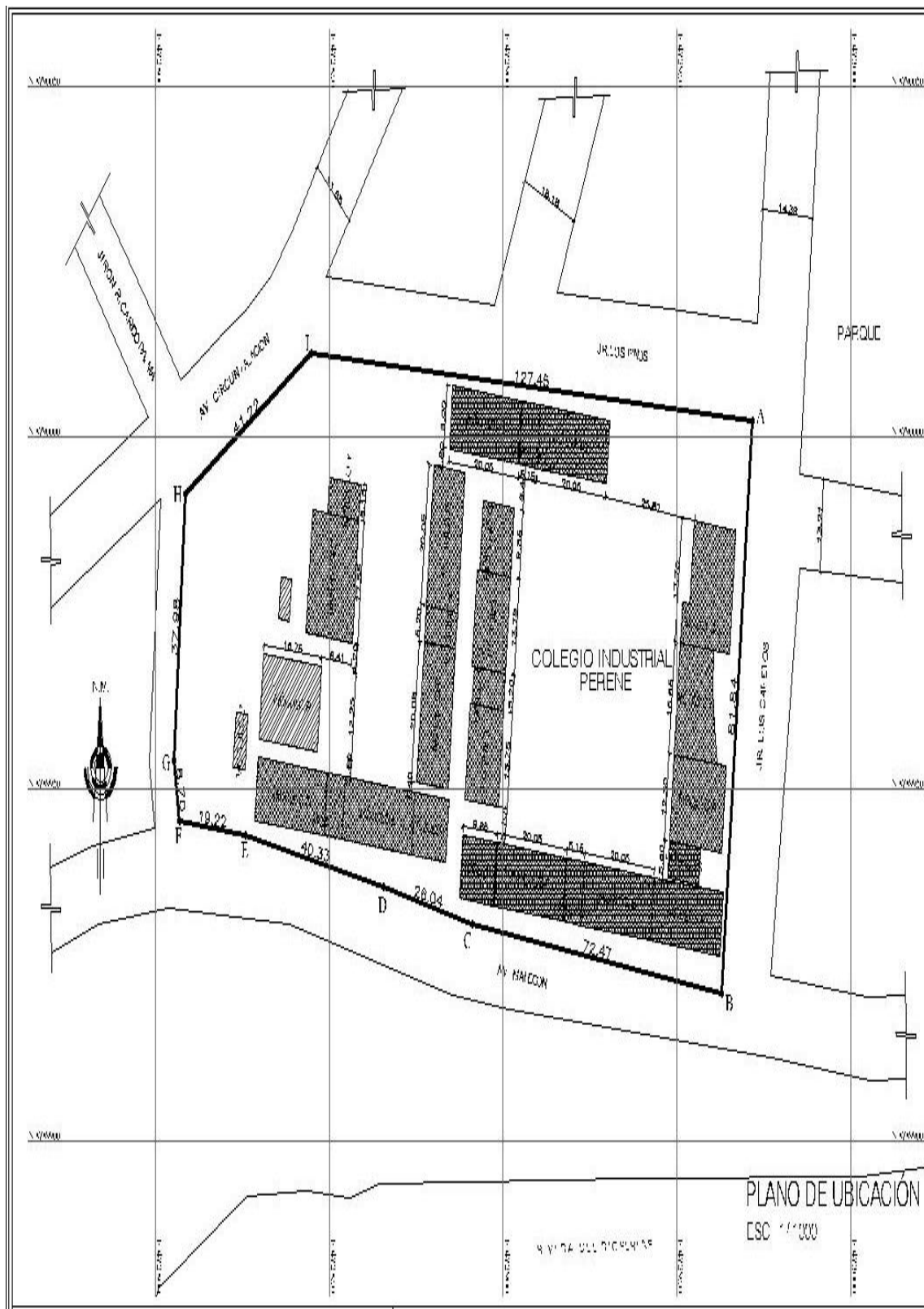

22.2. PLAZO DE PRESTACIÓN DEL SERVICIO.

El plazo de prestación del servicio es de 15 días calendarios, contados a partir del día siguiente de la suscripción del contrato y/o orden de servicio.

23. FORMA DE PAGO

El pago será de **FORMA ÚNICO** y se realizará a la culminación total del servicio previa conformidad, el cual será abonado en el CCI del proveedor y previa conformidad del residente y supervisor o inspector de obra con el V°B° del sub gerente de obras.

La Entidad debe pagar las contraprestaciones pactadas a favor del contratista dentro de los quince (15) días calendario siguiente a la conformidad de los servicios, siempre que se verifiquen las condiciones establecidas en el contrato para ello.

24. CONDICIONES DE CONSORCIO

De conformidad con el numeral 49.5 del artículo 49 del Reglamento, el área usuaria puede incluir lo siguiente:

- El número máximo de consorciados es de 02 integrantes.
- El porcentaje mínimo de participación de cada consorciado es de 40 %.
- El porcentaje mínimo de participación en la ejecución del contrato, para el integrante del consorcio que acredite mayor experiencia, es de 60%.

25. MEDIDAS DE CONTROL.

25.1. ÁREA QUE SUPERVISA:

El residente e inspector o supervisor de obra serán los responsables de la supervisión de la presente contratación.

25.2. ÁREA QUE COORDINARA CON EL PROVEEDOR

El proveedor coordinará directamente con el residente e inspector o supervisor de obra, en el marco de la presente contratación.

25.3. RESPONSABLE DEL ÁREA QUE BRINDARA LA CONFORMIDAD DEL SERVICIO

Los responsables de emitir la conformidad del servicio, serán el residente e inspector o supervisor de obra además de contar con el visto bueno del Sub Gerente de Obras del Gobierno Regional Junín.

26. SUB CONTRATACIÓN

El proveedor es el único responsable ante el Gobierno Regional Junín de cumplir con prestación del servicio y salvaguardar el bienestar y salud de sus trabajadores brindando las protecciones necesarias para evitar un posible contagio durante la permanencia en la Obra, en las condiciones establecidas de la presente especificación técnica, no pudiendo transferir la responsabilidad a otras entidades o terceros en general. De manera que según el Art. 147° del Reglamento de la Ley de Contrataciones con el Estado, en el ámbito de las normas el contratista no puede sub contratar a terceros, siendo el único responsable de la presente contratación.

27. CONFIDENCIALIDAD

El postor deberá mantener confidencialidad y en ningún momento divulgarán a terceros, sin el consentimiento de la Entidad, documentos, datos u otra información que hubiera sido directa o indirectamente proporcionada por la Entidad en conexión con el Contrato, antes, durante o después de la ejecución del mismo.

28. RESPONSABILIDAD POR VICIOS OCULTOS

El plazo máximo de responsabilidad del contratista por los vicios ocultos del servicio ofertado es de cuatro (4) años contado a partir de la emisión de la conformidad la cual es otorgada por la Entidad.

29. PENALIDAD

Si el contratista, incurre en retraso injustificado en la ejecución de las prestaciones objeto del contrato, LA ENTIDAD le aplicara al contratista una penalidad por cada día de atraso, hasta por un monto máximo equivalente al diez por ciento (10%) del monto de contrato vigente, o de ser el caso, ítem que debió ejecutarse.

La penalidad diaria se aplicará automáticamente y se calculará de acuerdo a la siguiente formula:

$$\text{Penalidad Diaria} = \frac{0.10 \times \text{Monto}}{0.40 \times \text{Plazo en días}}$$

Donde F tiene los siguientes valores:

a) Para plazos menores iguales a sesenta (60) días, para bienes, servicios en general, consultorías y ejecución de obras: $F=0.40$

b) Para plazos mayores a sesenta (60) días:

b.1) Para bienes, servicios y consultorías: $F = 0.25$

b.2) Para obras: $F = 0.15$

Tanto el monto como el plazo se refieren, según corresponda a la ejecución total del servicio o a la obligación parcial, de ser el caso que fuera materia de retraso.

Se considera justificado el retraso cuando el contratista acredite de modo objetivamente sustentado que el mayor tiempo transcurrido no le resulta imputable.

Esta calificación del retraso como justificado no da lugar al pago de gastos generales de ningún tipo.

30. AFECTACIÓN PRESUPUESTAL

META	: 117
FUENTE DE FINANCIAMIENTO	: RECURSOS DETERMINADOS
ESPECIFICA DE GASTO	: 2.6.2.2.25
TIPO DE RECURSO	: 27

3.2. REQUISITOS DE CALIFICACION

B	CAPACIDAD TÉCNICA Y PROFESIONAL																		
B.1	EQUIPAMIENTO ESTRATÉGICO																		
	<p><u>Requisitos:</u></p> <table><tr><th colspan="3">RELACIÓN DE EQUIPO MÍNIMO</th></tr><tr><th>ITEM</th><th>EQUIPO Y/O MAQUINARIA</th><th>CANTIDAD</th></tr><tr><td>01</td><td>MAQUINA LIJADORA</td><td>01</td></tr><tr><td>02</td><td>TALADROS</td><td>01</td></tr><tr><td>03</td><td>COMPRESORA PARA PINTURA</td><td>01</td></tr><tr><td>04</td><td>MESA ADOSADO CON CIERRA CIRCULAR</td><td>01</td></tr></table> <p><u>Acreditación:</u></p> <p>Copia de documentos que sustenten la propiedad, la posesión, el compromiso de compra venta o alquiler u otro documento que acredite la disponibilidad del equipamiento estratégico requerido.</p> <div><p>Importante</p><p><i>En el caso que el postor sea un consorcio los documentos de acreditación de este requisito pueden estar a nombre del consorcio o de uno de sus integrantes.</i></p></div>	RELACIÓN DE EQUIPO MÍNIMO			ITEM	EQUIPO Y/O MAQUINARIA	CANTIDAD	01	MAQUINA LIJADORA	01	02	TALADROS	01	03	COMPRESORA PARA PINTURA	01	04	MESA ADOSADO CON CIERRA CIRCULAR	01
RELACIÓN DE EQUIPO MÍNIMO																			
ITEM	EQUIPO Y/O MAQUINARIA	CANTIDAD																	
01	MAQUINA LIJADORA	01																	
02	TALADROS	01																	
03	COMPRESORA PARA PINTURA	01																	
04	MESA ADOSADO CON CIERRA CIRCULAR	01																	
B.3	CALIFICACIONES DEL PERSONAL CLAVE																		
B.3.1	FORMACIÓN ACADÉMICA																		
	<p><u>Requisitos:</u></p> <p>A. PERSONAL RESPONSABLE CARPINTERO Y/O OPERARIO CARPINTERO Y/O TECNICO EN CONSTRUCCION CIVIL.</p> <p><u>Acreditación:</u></p> <p>El TITULO PROFESIONAL O TITULO TECNICO será verificado por el órgano encargado de las contrataciones o comité de selección, según corresponda, en el Registro Nacional de Grados Académicos y Títulos Profesionales en el portal web de la Superintendencia Nacional de Educación Superior Universitaria - SUNEDU a través del siguiente link: https://enlinea.sunedu.gob.pe/ o en el Registro Nacional de Certificados, Grados y Títulos a cargo del Ministerio de Educación a través del siguiente link: https://titulosinstitutos.minedu.gob.pe/, según corresponda.</p> <p>En caso TITULO PROFESIONAL O TITULO TECNICO no se encuentre inscrito en el referido registro, el postor debe presentar la copia del diploma respectivo a fin de acreditar la formación académica requerida.</p> <p>En caso de CARPINTERO Y/O OPERARIO CARPINTERO debe presentar copia de certificado de estudios de secundaria completa.</p>																		
B.3.2	CAPACITACIÓN																		
	<p><u>Requisitos:</u></p> <p>A. PERSONAL RESPONSABLE Contar con capacitación en CARPINTERIA DE MADERA con un mínimo de 60 horas lectivas.</p>																		

	<p><u>Acreditación:</u></p> <p>Se acreditará con copia simple de CONSTANCIAS, CERTIFICADOS, CAPACITACION Y DIPLOMAS</p> <div> <p>Importante</p> <p><i>Se podrá acreditar la capacitación mediante certificados de estudios de postgrado, considerando que cada crédito del curso que acredita la capacitación equivale a dieciséis horas lectivas, según la normativa de la materia.</i></p> </div>
B.4	EXPERIENCIA DEL PERSONAL CLAVE
	<p><u>Requisitos:</u></p> <p>A. PERSONAL RESPONSABLE Experiencia laboral no menor de un (01) año como: CARPINTERO Y/O OPERARIO CARPINTERO Y/O TECNICO EN CONSTRUCCION CIVIL, en la ejecución de obras en general.</p> <p><u>De presentarse experiencia ejecutada paralelamente (traslape), para el cómputo del tiempo de dicha experiencia sólo se considerará una vez el periodo traslapado.</u></p> <p><u>Acreditación:</u></p> <p>La experiencia del personal clave se acreditará con cualquiera de los siguientes documentos: (i) copia simple de contratos y su respectiva conformidad o (ii) constancias o (iii) certificados o (iv) cualquier otra documentación que, de manera fehaciente demuestre la experiencia del personal propuesto.</p> <div> <p>Importante</p> <ul style="list-style-type: none"> <i>Los documentos que acreditan la experiencia deben incluir los nombres y apellidos del personal clave, el cargo desempeñado, el plazo de la prestación indicando el día, mes y año de inicio y culminación, el nombre de la Entidad u organización que emite el documento, la fecha de emisión y nombres y apellidos de quien suscribe el documento</i> <i>En caso los documentos para acreditar la experiencia establezcan el plazo de la experiencia adquirida por el personal clave en meses sin especificar los días se debe considerar el mes completo.</i> <i>Se considerará aquella experiencia que no tenga una antigüedad mayor a veinticinco (25) años anteriores a la fecha de la presentación de ofertas.</i> <i>Al calificar la experiencia del personal, se debe valorar de manera integral los documentos presentados por el postor para acreditar dicha experiencia. En tal sentido, aun cuando en los documentos presentados la denominación del cargo o puesto no coincida literalmente con aquella prevista en las bases, se deberá validar la experiencia si las actividades que realizó el personal corresponden con la función propia del cargo o puesto requerido en las bases.</i> </div>
C	EXPERIENCIA DEL POSTOR EN LA ESPECIALIDAD
	<p><u>Requisitos:</u></p> <p>El postor debe acreditar un monto facturado acumulado equivalente a S/ 30,500.00 (TREINTA MIL QUINIENTOS CON 00/100 SOLES), por la contratación de servicios iguales o similares al objeto de la convocatoria, durante los ocho (8) años anteriores a la fecha de la presentación de ofertas que se computarán desde la fecha de la conformidad o emisión del comprobante de pago, según corresponda.</p> <p>En el caso de postores que declaren en el Anexo N° 1 tener la condición de micro y pequeña empresa, se acredita una experiencia de S/ 15,250.00 (QUINCE MIL DOSCIENTOS CINCUENTA CON 00/100 SOLES) por la venta de servicios iguales o similares al objeto de la convocatoria, durante los ocho (8) años anteriores a la fecha de la presentación de ofertas que se computarán desde la fecha de la conformidad o emisión del comprobante de pago, según corresponda. En el caso de consorcios, todos</p>

los integrantes deben contar con la condición de micro y pequeña empresa.

Se consideran servicios similares a los siguientes: **SERVICIO DE INSTALACION DE PUERTAS DE MADERA Y/O SERVICIO DE FABRICACION DE PUERTAS.**

Acreditación:

La experiencia del postor en la especialidad se acreditará con copia simple de (i) contratos u órdenes de servicios, y su respectiva conformidad o constancia de prestación; o (ii) comprobantes de pago cuya cancelación se acredite documental y fehacientemente, correspondientes a un máximo de veinte (20) contrataciones.

En caso los postores presenten varios comprobantes de pago para acreditar una sola contratación, se debe acreditar que corresponden a dicha contratación; de lo contrario, se asumirá que los comprobantes acreditan contrataciones independientes, en cuyo caso solo se considerará, para la evaluación, las veinte (20) primeras contrataciones indicadas en el **Anexo N° 8** referido a la Experiencia del Postor en la Especialidad

En el caso de servicios de ejecución periódica o continuada, solo se considera como experiencia la parte del contrato que haya sido ejecutada durante los ocho (8) años anteriores a la fecha de presentación de ofertas, debiendo adjuntarse copia de las conformidades correspondientes a tal parte o los respectivos comprobantes de pago cancelados.

En los casos que se acredite experiencia adquirida en consorcio, debe presentarse la promesa de consorcio o el contrato de consorcio del cual se desprenda fehacientemente el porcentaje de las obligaciones que se asumió en el contrato presentado; de lo contrario, no se computará la experiencia proveniente de dicho contrato.

Asimismo, cuando se presenten contratos derivados de procesos de selección convocados antes del 20.09.2012, la calificación se ceñirá al método descrito en la Directiva "Participación de Proveedores en Consorcio en las Contrataciones del Estado", debiendo presumirse que el porcentaje de las obligaciones equivale al porcentaje de participación de la promesa de consorcio o del contrato de consorcio. En caso que en dichos documentos no se consigne el porcentaje de participación se presumirá que las obligaciones se ejecutaron en partes iguales.

Si el titular de la experiencia no es el postor, consignar si dicha experiencia corresponde a la matriz en caso que el postor sea sucursal, o fue transmitida por reorganización societaria, debiendo acompañar la documentación sustentatoria correspondiente.

Si el postor acredita experiencia de otra persona jurídica como consecuencia de una reorganización societaria, debe presentar adicionalmente el **Anexo N° 9**.

Cuando en los contratos, órdenes de servicios o comprobantes de pago el monto facturado se encuentre expresado en moneda extranjera, debe indicarse el tipo de cambio venta publicado por la Superintendencia de Banca, Seguros y AFP correspondiente a la fecha de suscripción del contrato, de emisión de la orden de servicios o de cancelación del comprobante de pago, según corresponda.

Sin perjuicio de lo anterior, los postores deben llenar y presentar el **Anexo N° 8** referido a la Experiencia del Postor en la Especialidad

Importante

- *Al calificar la experiencia del postor, se debe valorar de manera integral los documentos presentados por el postor para acreditar dicha experiencia. En tal sentido, aun cuando en los documentos presentados la denominación del objeto contractual no coincida literalmente con el previsto en las bases, se deberá validar la experiencia si las actividades que ejecutó el postor corresponden a la experiencia requerida.*
- *En el caso de consorcios, solo se considera la experiencia de aquellos integrantes que se hayan comprometido, según la promesa de consorcio, a ejecutar el objeto materia de la convocatoria, conforme a la Directiva "Participación de Proveedores en Consorcio en las Contrataciones del Estado".*

ITEM 3

TERMINO DE REFERENCIA

31. DENOMINACIÓN DE LA CONTRATACIÓN.

CONTRATACIÓN DEL SERVICIO DE FABRICACION E INSTALACION DE MURO DE CORTINA PARA EL SALDO DE OBRA DEL PROYECTO “MEJORAMIENTO AMPLIACIÓN DE LOS SERVICIOS EDUCATIVO DE LA INSTITUCIÓN EDUCATIVA INTEGRADO INDUSTRIAL PERENÉ EN LA LOCALIDAD DE VILLA DE PERENÉ DISTRITO DE PERENÉ – CHANCHAMAYO - JUNÍN”, con CÓDIGO ÚNICO DE INVERSIONES N° 2247344

32. FINALIDAD PUBLICA.

Tiene por finalidad pública brindar Adecuadas condiciones para la prestación del servicio educativo en II.EE Integrada Industrial Perene, por lo que se ha dispuesto el PROYECTO: “SALDO DE OBRA DEL PROYECTO MEJORAMIENTO AMPLIACIÓN DE LOS SERVICIOS EDUCATIVO DE LA INSTITUCIÓN EDUCATIVA INTEGRADO INDUSTRIAL PERENÉ EN LA LOCALIDAD DE VILLA DE PERENÉ DISTRITO DE PERENÉ – CHANCHAMAYO - JUNÍN”.

33. ANTECEDENTES.

El Gobierno Regional de Junín, a través de su Órgano de Línea, Gerencia Regional de Infraestructura, Sub Gerencia de Obras, ha previsto la ejecución del saldo de obra del proyecto: “MEJORAMIENTO, AMPLIACIÓN DE LOS SERVICIOS EDUCATIVOS DE LA INSTITUCIÓN EDUCATIVA INTEGRADO INDUSTRIAL PERENÉ EN LA LOCALIDAD DE VILLA PERENÉ, DISTRITO DE PERENÉ, CHANCHAMAYO, JUNÍN”, con Código Único de Inversiones N° 2247344, tiene un presupuesto institucional para asegurar la ejecución y continuidad de obra es necesario la CONTRATACION DEL SERVICIO DE LA FABRICACION E INSTALACION DE MURO DE CORTINA y esto se hace efectivo mediante la Resolución Gerencial Regional de Infraestructura N° 0240-2023/GR-JUNIN-GRI, donde se aprueba el presupuesto de la segunda asignación presupuestal del analítico de obra el cual cuenta con un Presupuesto Institucional de S/. 3,000,000.00 soles para la ejecución del mismo.

34. OBJETIVOS DE LA CONTRATACIÓN.

34.1. OBJETIVO GENERAL

CONTRATACIÓN DEL SERVICIO DE FABRICACION E INSTALACION DE MURO DE CORTINA, para garantizar la construcción optima de la ejecución obra: SALDO DE OBRA DEL PROYECTO “MEJORAMIENTO AMPLIACIÓN DE LOS SERVICIOS EDUCATIVO DE LA INSTITUCIÓN EDUCATIVA INTEGRADO INDUSTRIAL PERENÉ EN LA LOCALIDAD DE VILLA DE PERENÉ DISTRITO DE PERENÉ – CHANCHAMAYO - JUNÍN”.

34.2. OBJETIVO ESPECÍFICO.

- ✓ Garantizar la ejecución óptima de las partidas correspondientes a su especialidad en obra, para el proyecto en mención, de tal manera por el cual buscará brindar las condiciones adecuadas para la ejecución de la obra.
- ✓ Garantizar la sostenibilidad de la obra en el futuro.

35. CARACTERÍSTICA Y CONDICIONES DEL SERVICIO A CONTRATAR

35.1. DESCRIPCIÓN Y CANTIDAD DEL SERVICIO

El Servicio a todo costo, comprende el servicio confección e instalación de ventanas de aluminio con vidrio laminado tipo sándwich color azul e=6mm de acuerdo a lo

indicado en los planos de detalle que se adjunta lo cual comprende la mano de obra, adquisición de materiales y equipos necesarios para dar cumplimiento al servicio.

DESCRIPCIÓN	UNIDAD DE MEDIDA	METRADO
SERVICIO DE FABRICACION E INSTALACION DE MURO CORTINA SEGÚN DISEÑO EN EL MODULOS A TODO COSTO	SERV	1

NOTA: SERVICIO DE FABRICACION E INSTALACION DE MURO CORTINA (incluye materiales y mano de obra) acuerdo a los planos y especificaciones técnicas contenidos dentro de los planos arquitectónicos y detalles.

35.2. ACTIVIDADES QUE LLEVARA A CABO EL CONTRATISTA.

SERVICIO DE FABRICACION E INSTALACION DE MURO CORTINA A TODO COSTO (incluye materiales y mano de obra)

Ítem	Descripción		Und	N° de elem.	Medidas			Sub Total	Total
					Largo	Ancho	Altura		
2.00	ARQUITECTURA								
2.08	Carpintería Metálica y Herrería								
02.08.03	Muro Cortina								
02.08.03.01	MURO CORTINA, SEGÚN DISEÑO.		M2						96.96
		MURO CORTINA MCK1		1.00	ÁREA=	18.18		18.18	
		MURO CORTINA MCK2		1.00	ÁREA=	78.78		78.78	

Ítem	Descripción		Und	N° de elem.	Medidas			Sub Total	Total
					Largo	Ancho	Altura		
2.00	ARQUITECTURA								
2.08	Carpintería Metálica y Herrería								
02.08.03	Muro Cortina								
02.08.03.01	MURO CORTINA, SEGÚN DISEÑO.		M2						49.66
		MURO CORTINA MCN 1		2.00	ÁREA=	24.83		49.66	

DETALLES: MODULO K.-

MURO CORTINA

TIPO	ANCHO	ALTURA	MATERIAL	CANTIDAD	OBSERVACIONES
MCK1	5.68	3.20	Vidrio y Aluminio	01	Vidrio laminado (e=6mm)
MCK2	15.85	4.97	Vidrio y Aluminio	01	Vidrio laminado (e=6mm)

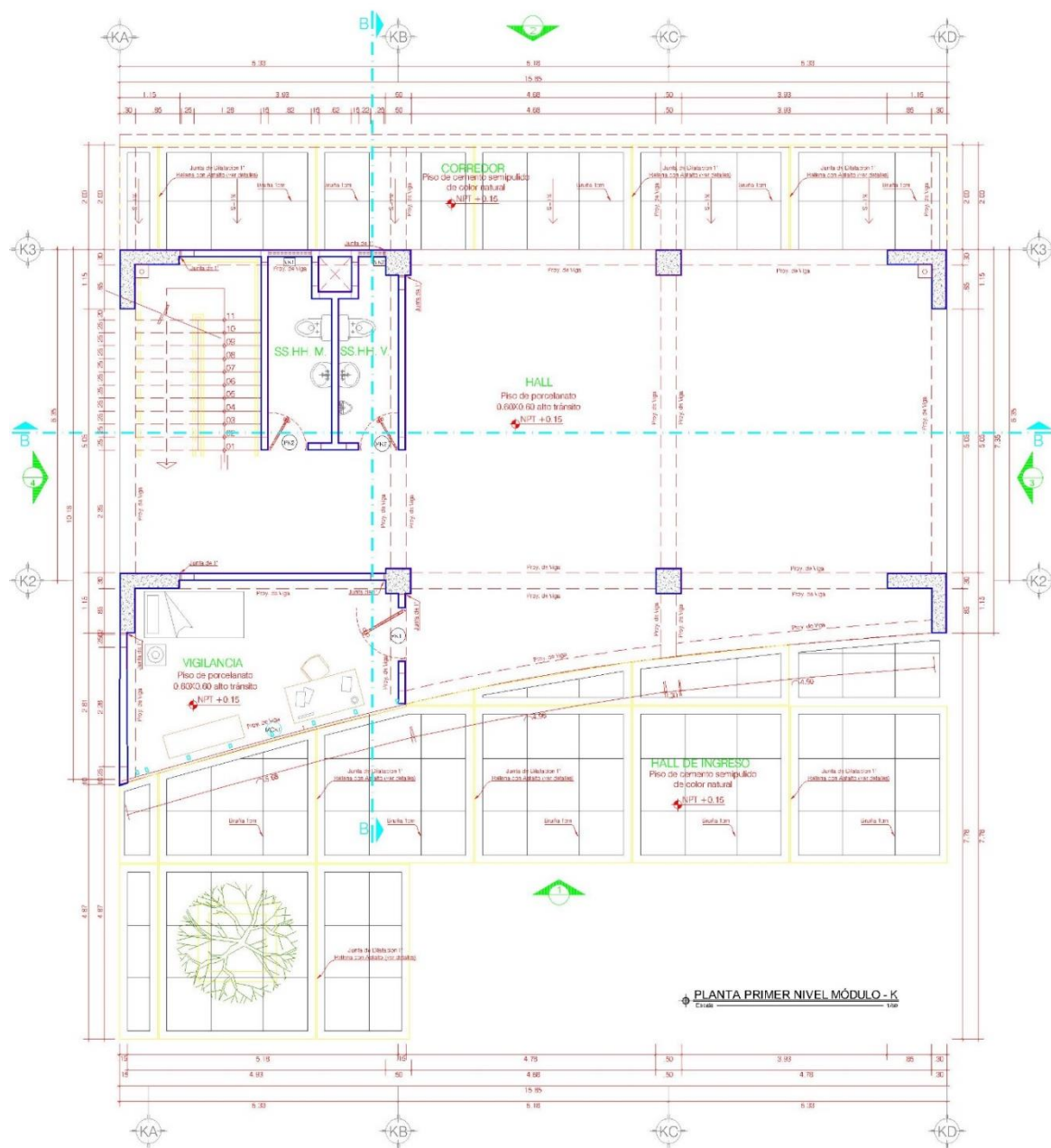

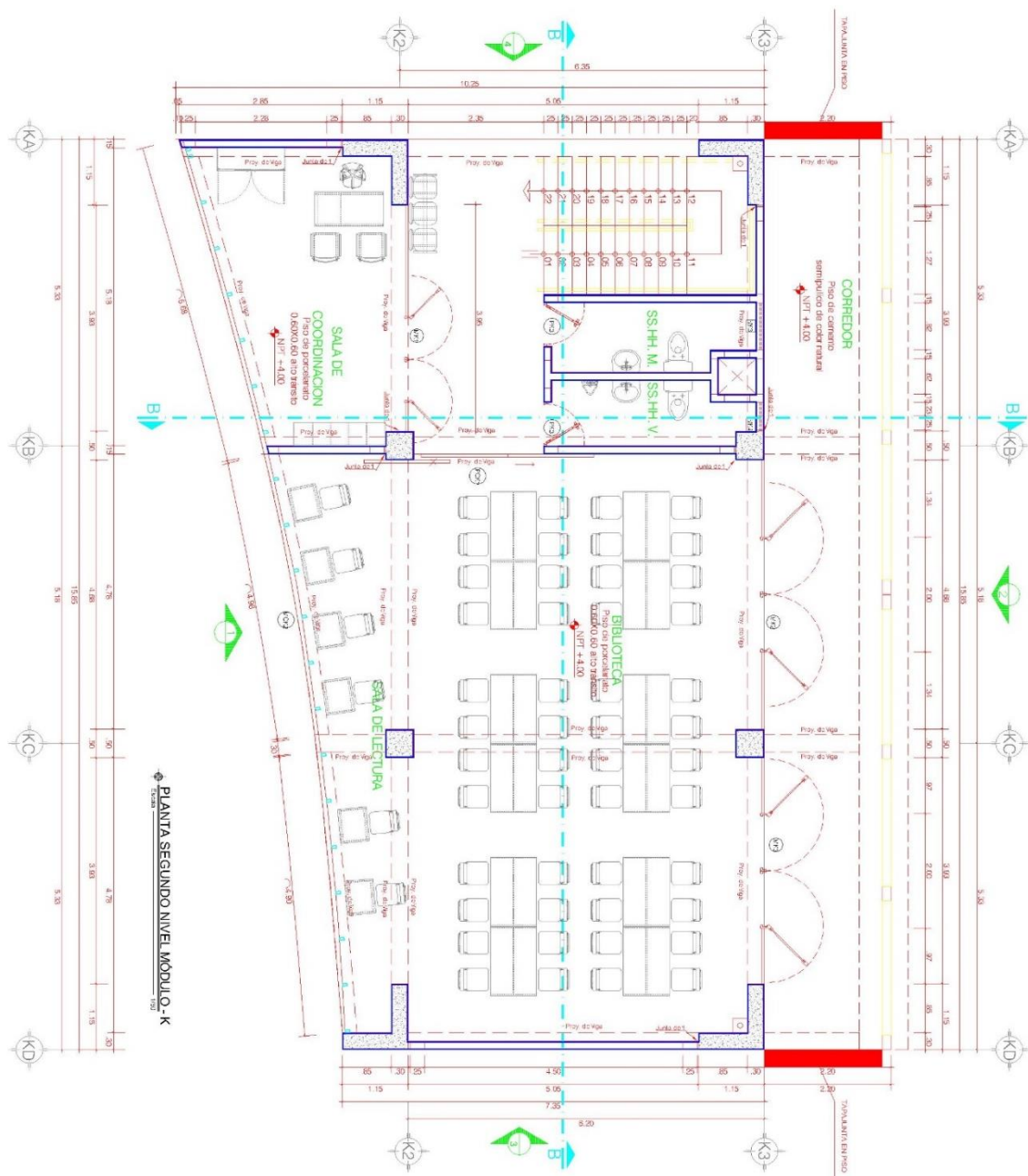

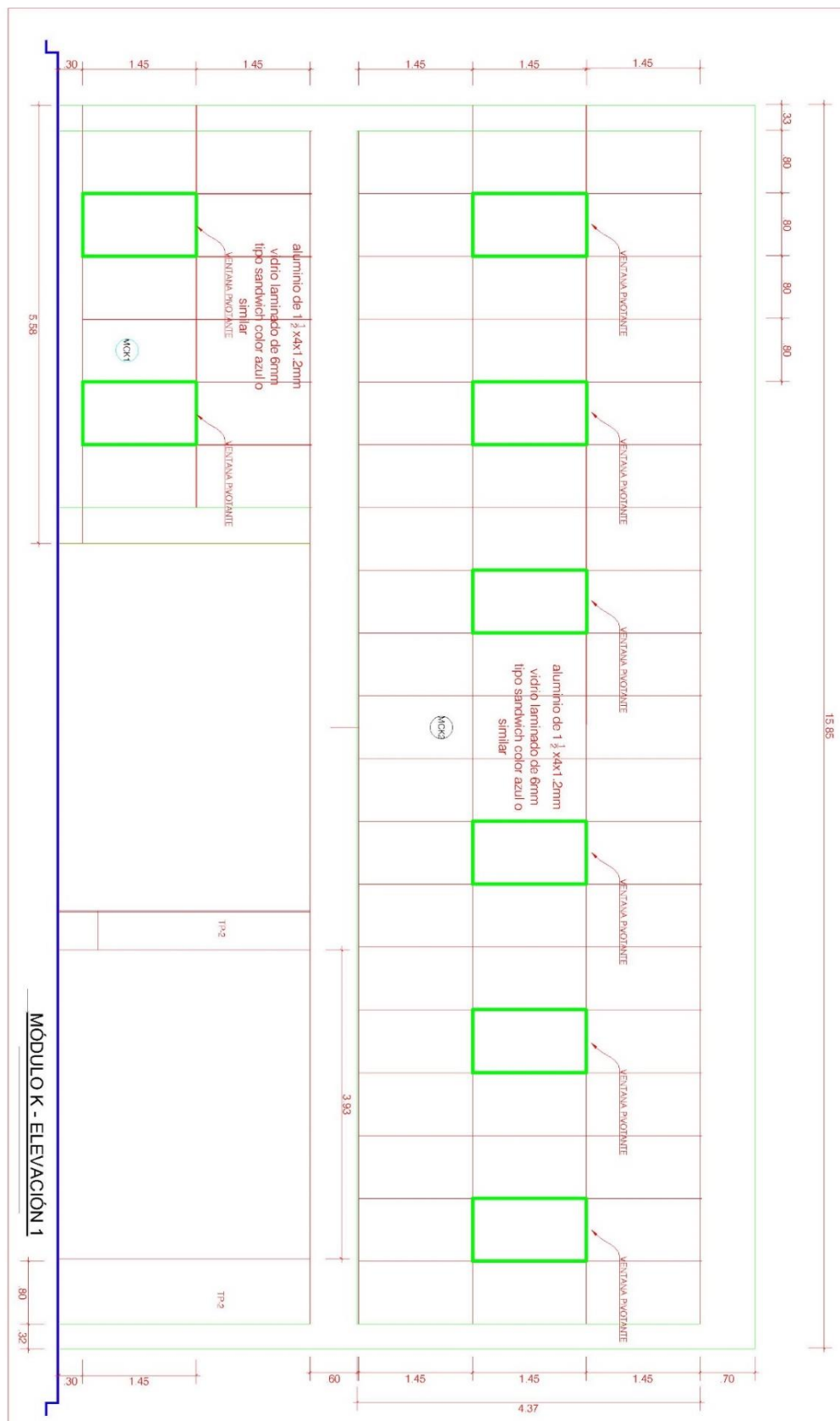

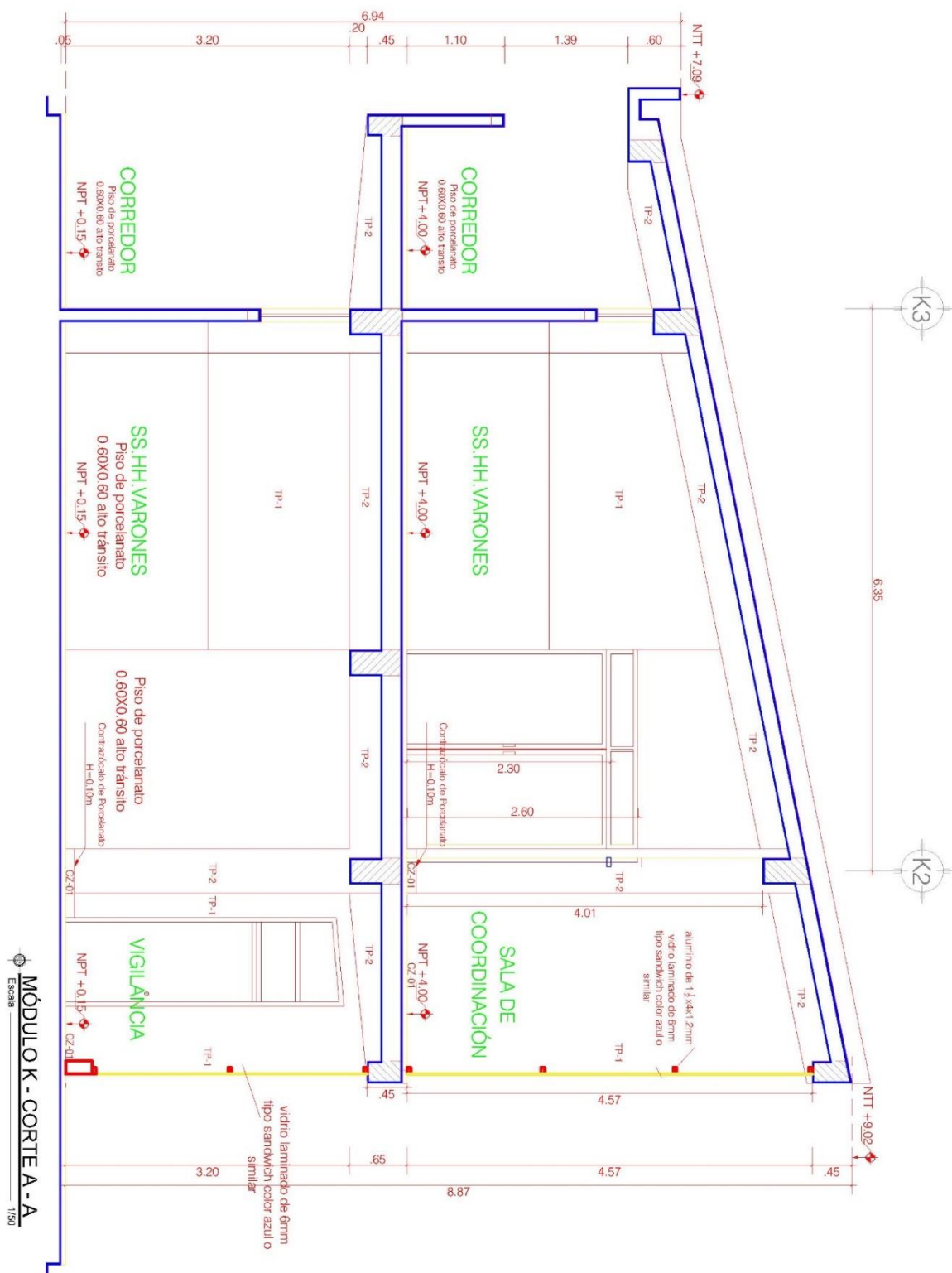

MODULO N°-

MURO CORTINA				
TIPO	ÁREA	MATERIAL	CANTIDAD	OBSERVACIONES
MCN1	24.83	Vidrio y Aluminio	02	Vidrio laminado (e=6mm)

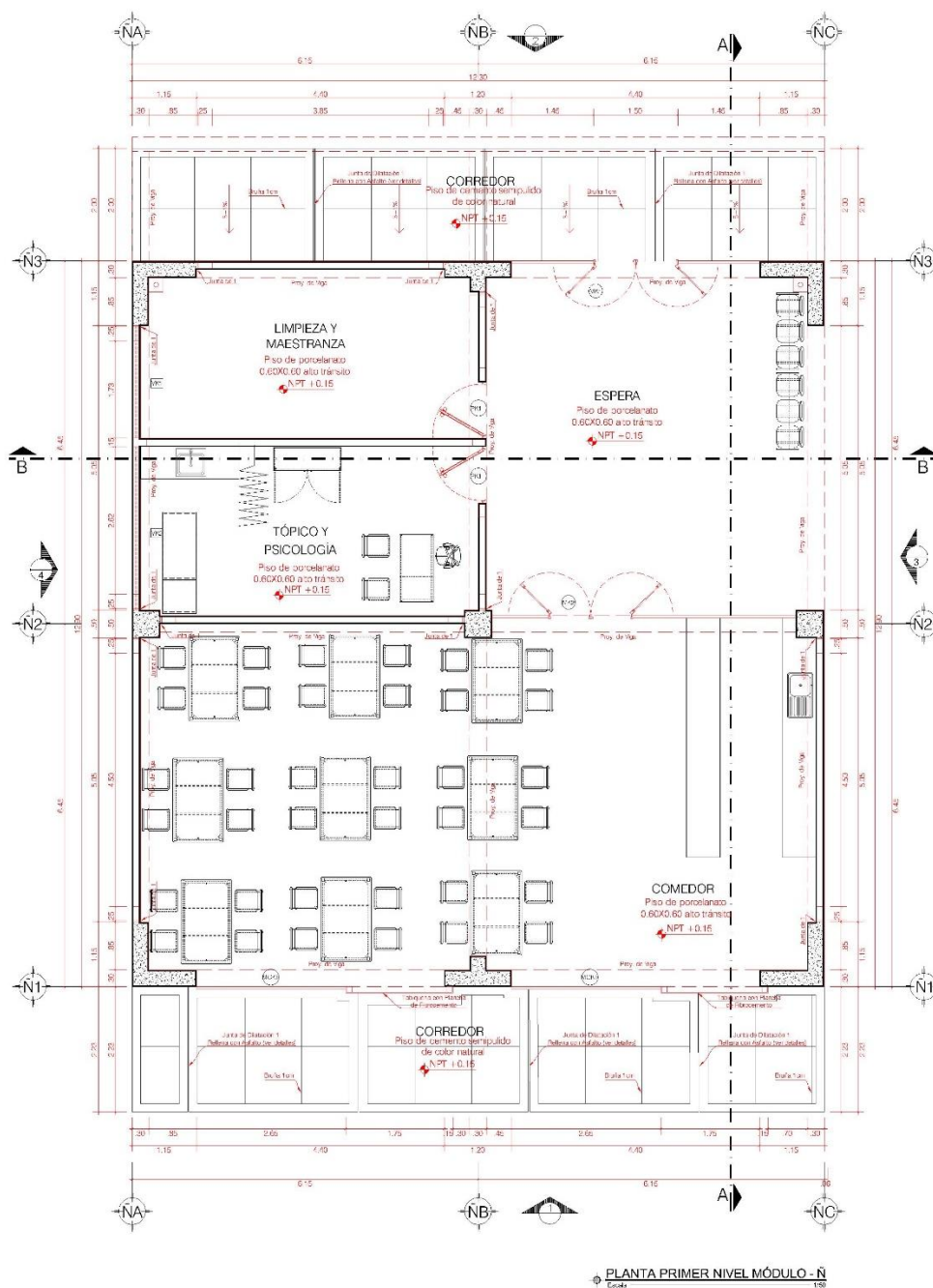

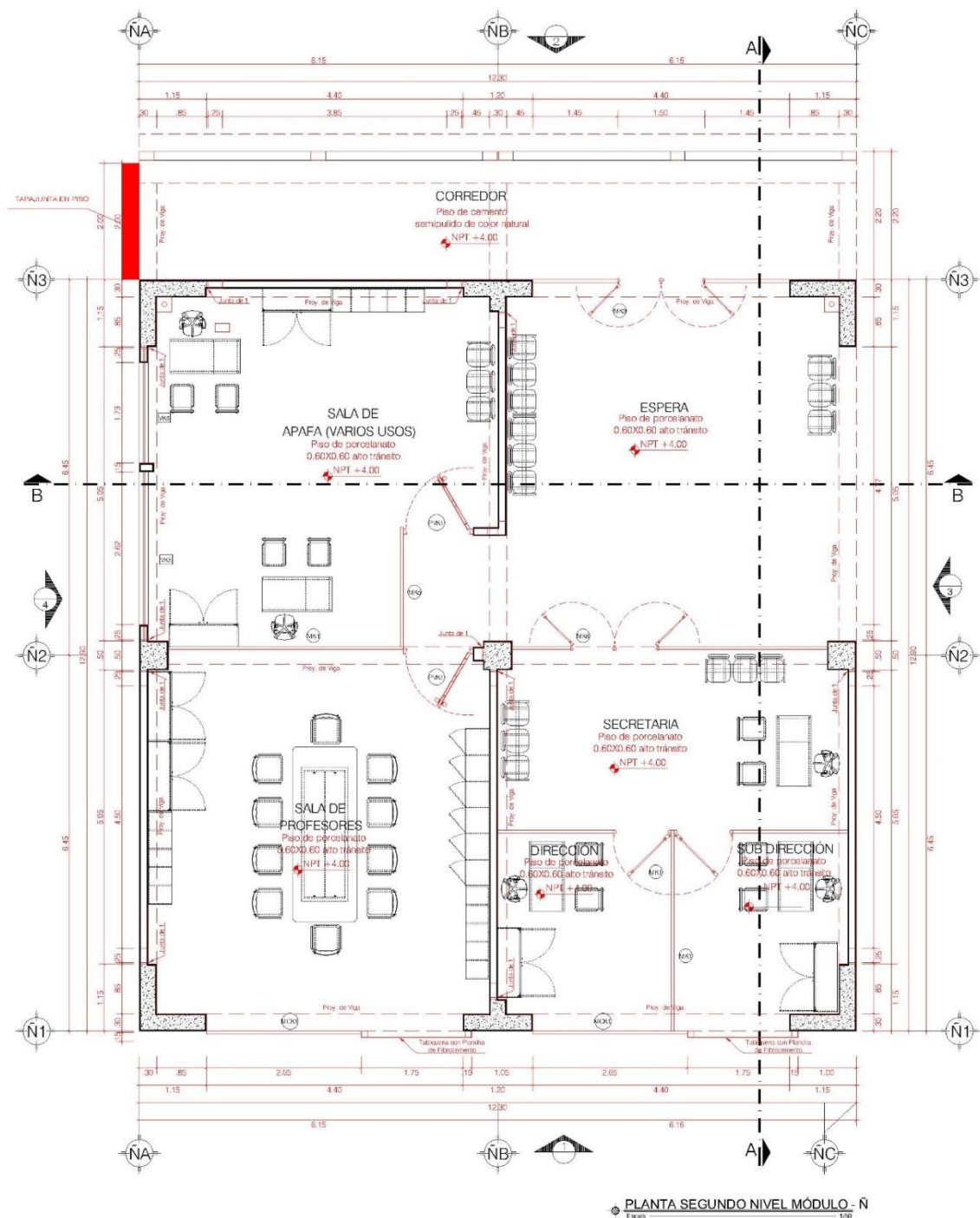

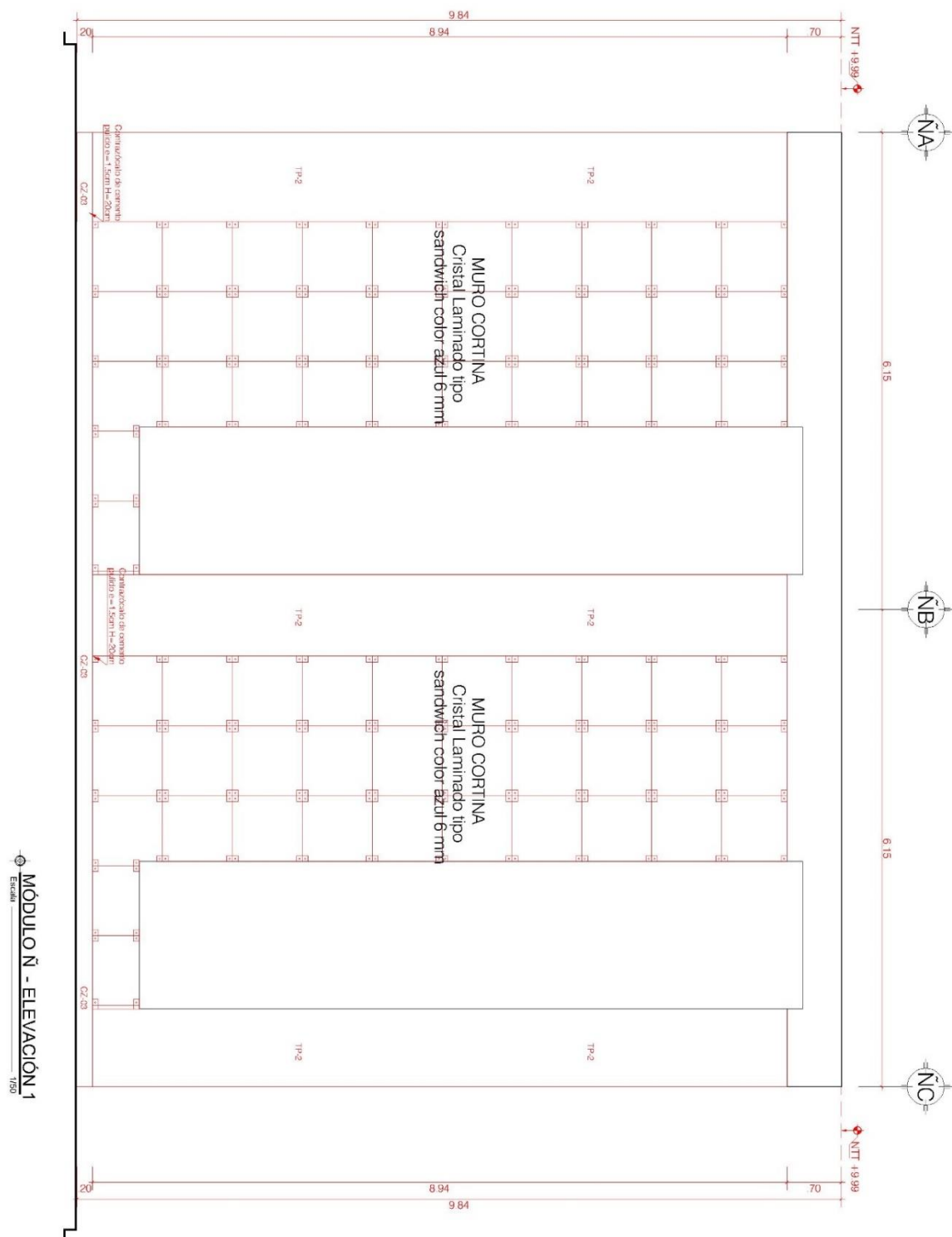

35.3. CONSIDERACIONES PARA EL SERVICIO EJECUCION DE LOS TRABAJOS EN OBRA:

Al inicio de la contratación del servicio de haber dudas con respecto a algún detalle de los planos se deberá consultar las dudas al residente de obra para remitirle toda la información necesaria para la correcta ejecución de los trabajos.

Este trabajo será ejecutado por operarios expertos, en un taller previsto de herramientas de carpintería en general y equipos para cortar, etc., que aseguren un perfecto acabado de acuerdo a la mejor practica industrial de la actualidad, los encuentros y ensambles serán exactos, de acuerdo con lo indicados en los planos de detalle.

Los vidrios serán efectuados de estructura de aluminio, requerido por el profesional a cargo. Las dimensiones de las ventanas deben regirse estrictamente a lo establecido en los planos correspondientes. La tolerancia para las dimensiones establecidas será de ± 1.5 mm.

Esta estructura debe corresponder a un distanciamiento entre verticales y horizontales adecuado para la resistencia a las cargas de viento y sismo a las que se expone toda fachada. Este sistema está compuesto por un perfil vertical y horizontal de 152.40 mm (6"). La apariencia de la fachada siempre será con perfiles de aluminio vistos al exterior.

Para la conformidad de los muros, se verificará que este se reciba en óptimas condiciones para lo cual se realizará la inspección correspondiente durante el proceso de fabricación e instalación en compañía del residente de obra y/o inspector de obra; de acuerdo a las especificaciones técnicas. Se evaluará aspectos tales como:

- Horizontalidad de los muros.
- Nivel de acabado de la superficie e interior de los muros.
- Boleado de las aristas y recorte de las esquinas.
- Terminación de las uniones o empalmes.
- Cantidad de piezas y elementos de unión.
- Verificación de los materiales empleados:
- Productos industriales con debido registro de marca.

35.4. OBLIGACIONES DEL POSTOR

- ✓ El contratista ejecutará el SERVICIO DE FABRICACIÓN E INSTALACIÓN DE muro cortina conforme a las cantidades de las partidas, metrados, especificaciones técnicas y planos definidos en los términos de referencia y documentación adjunta.
- ✓ El servicio incluye las maquinarias necesarias para cumplir el servicio.
- ✓ El servicio es a todo costo incluye IGV, otros impuestos, trabajadores, alimentación, movilidad, transporte, mantenimiento, EPPS, combustible y demás gastos hasta la culminación del servicio.
- ✓ El contratista será responsable ante cualquier accidente de su personal y de los daños que se puedan ocasionar sus maquinarias y equipos requeridos en la ejecución del servicio.
- ✓ Los gastos de mantenimiento, operación y otros correrán a cuenta del contratista.
- ✓ El contratista proveerá a su personal las indumentarias e implementos de protección personal, siendo responsables de la salud e integridad de los mismos durante toda la ejecución del servicio.

- ✓ Cuando las maquinarias y equipos sufran desperfectos, el contratista deberá repararla o sustituirla por otras de igual característica en un plazo no mayor a 48 horas.
- ✓ El proveedor deberá contar con un seguro contra daños a terceros.
- ✓ La contratación será a TODO COSTO, el que incluirá, entre otros conceptos, el personal para la construcción, instalación, suministro de materiales, insumos y equipos necesarios para la correcta ejecución de la contratación.

35.5. SISTEMA DE CONTRATACIÓN

Suma alzada

35.6. SEGUROS

El contratista proporcionará seguros a los trabajadores y por daños a terceros (seguros complementarios de trabajo de riesgo SCTR), en cumplimiento con la ley N° 29783 y su reglamento aprobado mediante D.S. 005-12-TR. El contratista se hará responsable de cualquier accidente de su propio personal, del público usuario o de cualquier daño a terceros que ocurra como consecuencia de la ejecución del servicio, sin perjuicio de que la entidad inicie las acciones jurídicas y legales que corresponda.

36. REQUISITOS DEL PROVEEDOR

36.1. REQUISITOS DEL PROVEEDOR.

- ✓ Contar con RNP en el capítulo de servicio.
- ✓ Persona natural o jurídica
- ✓ Contar con RUC activo y habido
- ✓ Contar con CCI.
- ✓ No estar inhabilitado para contratar con el estado

37. LUGAR Y PLAZO DE EJECUCIÓN DE LA PRESTACIÓN.

37.1. LUGAR DE PRESTACIÓN DEL SERVICIO.

La prestación del servicio se desarrollará en el lugar de ejecución de la obra: SALDO DE OBRA DEL PROYECTO "MEJORAMIENTO AMPLIACIÓN DE LOS SERVICIOS EDUCATIVO DE LA INSTITUCIÓN EDUCATIVA INTEGRADO INDUSTRIAL PERENÉ EN LA LOCALIDAD DE VILLA DE PERENÉ DISTRITO DE PERENÉ – CHANCHAMAYO - JUNÍN", previa coordinación con el Residente de Obra.

PLANO CLAVE

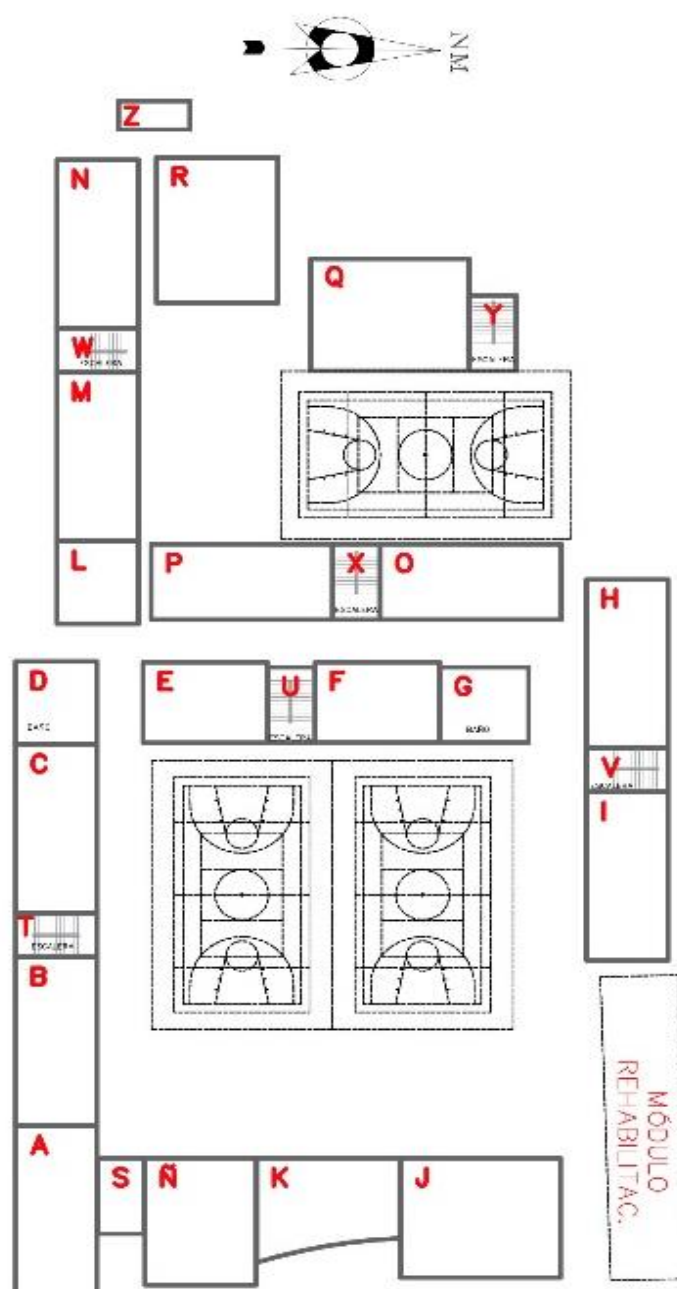

El área de trabajo se enmarca dentro de

- LOCALIDAD : Villa Perené
- DISTRITO : Perené
- PROVINCIA : Chanchamayo
- REGIÓN : Junín

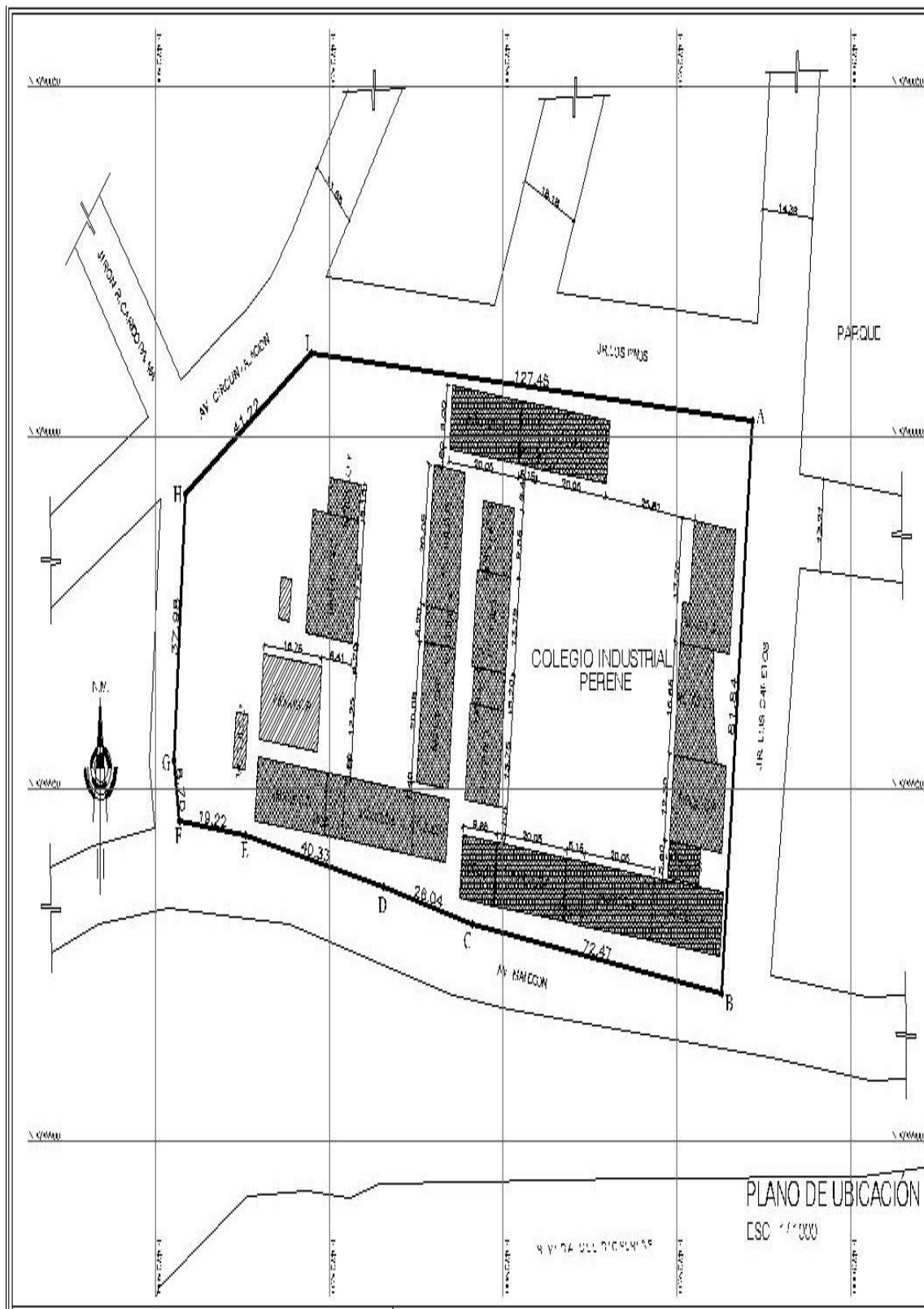

37.2. PLAZO DE PRESTACIÓN DEL SERVICIO.

El plazo de prestación del servicio es de 15 días calendarios, contados a partir del día siguiente de la suscripción del contrato y/o orden de servicio.

38. FORMA DE PAGO

El pago será de **FORMA ÚNICO** y se realizará a la culminación total del servicio previa conformidad, el cual será abonado en el CCI del proveedor y previa conformidad del residente y supervisor o inspector de obra con el V°B° del sub gerente de obras.

La Entidad debe pagar las contraprestaciones pactadas a favor del contratista dentro de los quince (15) días calendario siguiente a la conformidad de los servicios, siempre que se verifiquen las condiciones establecidas en el contrato para ello.

39. CONDICIONES DE CONSORCIO

De conformidad con el numeral 49.5 del artículo 49 del Reglamento, el área usuaria puede incluir lo siguiente:

- El número máximo de consorciados es de 02 integrantes.
- El porcentaje mínimo de participación de cada consorciado es de 40 %.
- El porcentaje mínimo de participación en la ejecución del contrato, para el integrante del consorcio que acredite mayor experiencia, es de 60%.

40. MEDIDAS DE CONTROL.

40.1. ÁREA QUE SUPERVISA:

El residente e inspector o supervisor de obra serán los responsables de la supervisión de la presente contratación.

40.2. ÁREA QUE COORDINARA CON EL PROVEEDOR

El proveedor coordinará directamente con el residente e inspector o supervisor de obra, en el marco de la presente contratación.

40.3. RESPONSABLE DEL ÁREA QUE BRINDARA LA CONFORMIDAD DEL SERVICIO

Los responsables de emitir la conformidad del servicio, serán el residente e inspector o supervisor de obra además de contar con el visto bueno del Sub Gerente de Obras del Gobierno Regional Junín.

41. SUB CONTRATACIÓN

El proveedor es el único responsable ante el Gobierno Regional Junín de cumplir con prestación del servicio y salvaguardar el bienestar y salud de sus trabajadores brindando las protecciones necesarias para evitar un posible contagio durante la permanencia en la Obra, en las condiciones establecidas de la presente especificación técnica, no pudiendo transferir la responsabilidad a otras entidades o terceros en general. De manera que según el Art. 147° del Reglamento de la Ley de Contrataciones con el Estado, en el ámbito de las normas el contratista no puede sub contratar a terceros, siendo el único responsable de la presente contratación.

42. CONFIDENCIALIDAD

El postor deberá mantener confidencialidad y en ningún momento divulgarán a terceros, sin el consentimiento de la Entidad, documentos, datos u otra información que hubiera sido directa o indirectamente proporcionada por la Entidad en conexión con el Contrato, antes, durante o después de la ejecución del mismo.

43. RESPONSABILIDAD POR VICIOS OCULTOS

El plazo máximo de responsabilidad del contratista por los vicios ocultos del servicio ofertado es de cuatro (4) años contado a partir de la emisión de la conformidad la cual es otorgada por la Entidad.

44. PENALIDAD

Si el contratista, incurre en retraso injustificado en la ejecución de las prestaciones objeto del contrato, LA ENTIDAD le aplicara al contratista una penalidad por cada día de atraso, hasta por un monto máximo equivalente al diez por ciento (10%) del monto de contrato vigente, o de ser el caso, ítem que debió ejecutarse.

La penalidad diaria se aplicará automáticamente y se calculará de acuerdo a la siguiente formula:

$$\text{Penalidad Diaria} = \frac{0.10 \times \text{Monto}}{0.40 \times \text{Plazo en días}}$$

Donde F tiene los siguientes valores:

a) Para plazos menores iguales a sesenta (60) días, para bienes, servicios en general, consultorías y ejecución de obras: $F=0.40$

b) Para plazos mayores a sesenta (60) días:

b.1) Para bienes, servicios y consultorías: $F = 0.25$

b.2) Para obras: $F = 0.15$

Tanto el monto como el plazo se refieren, según corresponda a la ejecución total del servicio o a la obligación parcial, de ser el caso que fuera materia de retraso.

Se considera justificado el retraso cuando el contratista acredite de modo objetivamente sustentado que el mayor tiempo transcurrido no le resulta imputable.

Esta calificación del retraso como justificado no da lugar al pago de gastos generales de ningún tipo.

45. AFECTACIÓN PRESUPUESTAL

META	: 117
FUENTE DE FINANCIAMIENTO	: RECURSOS DETERMINADOS
ESPECIFICA DE GASTO	: 2.6.2.2.25
TIPO DE RECURSO	: 27

3.2. REQUISITOS DE CALIFICACION

B	CAPACIDAD TÉCNICA Y PROFESIONAL																		
B.1	EQUIPAMIENTO ESTRATÉGICO																		
	<p>Requisitos:</p> <table><tr><th colspan="3">RELACIÓN DE EQUIPO MÍNIMO</th></tr><tr><th>ITEM</th><th>EQUIPO Y/O MAQUINARIA</th><th>CANTIDAD</th></tr><tr><td>01</td><td>MAQUINA INGLETADORA</td><td>02</td></tr><tr><td>02</td><td>ROTOMARTILLO</td><td>02</td></tr><tr><td>03</td><td>TORNILLADORA</td><td>04</td></tr><tr><td>04</td><td>AMOLADORA</td><td>02</td></tr></table> <p>Acreditación:</p> <p>Copia de documentos que sustenten la propiedad, la posesión, el compromiso de compra venta o alquiler u otro documento que acredite la disponibilidad del equipamiento estratégico requerido.</p> <div><p>Importante</p><p>En el caso que el postor sea un consorcio los documentos de acreditación de este requisito pueden estar a nombre del consorcio o de uno de sus integrantes.</p></div>	RELACIÓN DE EQUIPO MÍNIMO			ITEM	EQUIPO Y/O MAQUINARIA	CANTIDAD	01	MAQUINA INGLETADORA	02	02	ROTOMARTILLO	02	03	TORNILLADORA	04	04	AMOLADORA	02
RELACIÓN DE EQUIPO MÍNIMO																			
ITEM	EQUIPO Y/O MAQUINARIA	CANTIDAD																	
01	MAQUINA INGLETADORA	02																	
02	ROTOMARTILLO	02																	
03	TORNILLADORA	04																	
04	AMOLADORA	02																	
B.3	CALIFICACIONES DEL PERSONAL CLAVE																		
B.3.1	FORMACIÓN ACADÉMICA																		
	<p>Requisitos:</p> <p>A. PERSONAL RESPONSABLE Técnico construcción civil y/o técnico vidriero y/o arquitecto</p> <p>Acreditación:</p> <p>El TITULO PROFESIONAL O TITULO TECNICO será verificado por el órgano encargado de las contrataciones o comité de selección, según corresponda, en el Registro Nacional de Grados Académicos y Títulos Profesionales en el portal web de la Superintendencia Nacional de Educación Superior Universitaria - SUNEDU a través del siguiente link: https://enlinea.sunedu.gob.pe/ o en el Registro Nacional de Certificados, Grados y Títulos a cargo del Ministerio de Educación a través del siguiente link: https://titulosinstitutos.minedu.gob.pe/, según corresponda.</p> <p>En caso TITULO PROFESIONAL O TITULO TECNICO no se encuentre inscrito en el referido registro, el postor debe presentar la copia del diploma respectivo a fin de acreditar la formación académica requerida.</p>																		
B.3.2	CAPACITACIÓN																		
	<p>Requisitos:</p> <p>B. PERSONAL RESPONSABLE Contar con capacitación en ESTRUCTURAS METALICAS DE PUERTAS Y VENTANAS, con un mínimo de 60 horas lectivas.</p> <p>Acreditación:</p> <p>Se acreditará con copia simple de CONSTANCIAS, CERTIFICADOS, CAPACITACION Y DIPLOMAS.</p>																		

	<p>Importante</p> <p><i>Se podrá acreditar la capacitación mediante certificados de estudios de postgrado, considerando que cada crédito del curso que acredita la capacitación equivale a dieciséis horas lectivas, según la normativa de la materia.</i></p>
B.4	<p>EXPERIENCIA DEL PERSONAL CLAVE</p> <p><u>Requisitos:</u></p> <p>A. PERSONAL RESPONSABLE Experiencia laboral no menor de un (02) año como: JEFE DE PROYECTOS en la ejecución de obras en general.</p> <p><u>De presentarse experiencia ejecutada paralelamente (traslape), para el cómputo del tiempo de dicha experiencia sólo se considerará una vez el periodo traslapado.</u></p> <p><u>Acreditación:</u></p> <p>La experiencia del personal clave se acreditará con cualquiera de los siguientes documentos: (i) copia simple de contratos y su respectiva conformidad o (ii) constancias o (iii) certificados o (iv) cualquier otra documentación que, de manera fehaciente demuestre la experiencia del personal propuesto.</p> <p>Importante</p> <ul style="list-style-type: none"> <i>Los documentos que acreditan la experiencia deben incluir los nombres y apellidos del personal clave, el cargo desempeñado, el plazo de la prestación indicando el día, mes y año de inicio y culminación, el nombre de la Entidad u organización que emite el documento, la fecha de emisión y nombres y apellidos de quien suscribe el documento</i> <i>En caso los documentos para acreditar la experiencia establezcan el plazo de la experiencia adquirida por el personal clave en meses sin especificar los días se debe considerar el mes completo.</i> <i>Se considerará aquella experiencia que no tenga una antigüedad mayor a veinticinco (25) años anteriores a la fecha de la presentación de ofertas.</i> <i>Al calificar la experiencia del personal, se debe valorar de manera integral los documentos presentados por el postor para acreditar dicha experiencia. En tal sentido, aun cuando en los documentos presentados la denominación del cargo o puesto no coincida literalmente con aquella prevista en las bases, se deberá validar la experiencia si las actividades que realizó el personal corresponden con la función propia del cargo o puesto requerido en las bases.</i>
C	<p>EXPERIENCIA DEL POSTOR EN LA ESPECIALIDAD</p> <p><u>Requisitos:</u></p> <p>El postor debe acreditar un monto facturado acumulado equivalente a S/ 26,750.00 (VEINTISÉIS MIL SETECIENTOS CINCUENTA CON 00/100 SOLES), por la contratación de servicios iguales o similares al objeto de la convocatoria, durante los ocho (8) años anteriores a la fecha de la presentación de ofertas que se computarán desde la fecha de la conformidad o emisión del comprobante de pago, según corresponda.</p> <p>En el caso de postores que declaren en el Anexo N° 1 tener la condición de micro y pequeña empresa, se acredita una experiencia de S/ 13,375.00 (TRECE MIL TRESCIENTOS SETENTA Y CINCO CON 00/100 SOLES) por la venta de servicios iguales o similares al objeto de la convocatoria, durante los ocho (8) años anteriores a la fecha de la presentación de ofertas que se computarán desde la fecha de la conformidad o emisión del comprobante de pago, según corresponda. En el caso de consorcios, todos los integrantes deben contar con la condición de micro y pequeña empresa.</p> <p>Se consideran servicios similares a los siguientes: SERVICIO DE FABRICACION E INSTALACION DE CORTINAS</p>

Acreditación:

La experiencia del postor en la especialidad se acreditará con copia simple de (i) contratos u órdenes de servicios, y su respectiva conformidad o constancia de prestación; o (ii) comprobantes de pago cuya cancelación se acredite documental y fehacientemente, con voucher de depósito, nota de abono, reporte de estado de cuenta, cualquier otro documento emitido por Entidad del sistema financiero que acredite el abono o mediante cancelación en el mismo comprobante de pago¹⁵, correspondientes a un máximo de veinte (20) contrataciones.

En caso los postores presenten varios comprobantes de pago para acreditar una sola contratación, se debe acreditar que corresponden a dicha contratación; de lo contrario, se asumirá que los comprobantes acreditan contrataciones independientes, en cuyo caso solo se considerará, para la evaluación, las veinte (20) primeras contrataciones indicadas en el **Anexo N° 8** referido a la Experiencia del Postor en la Especialidad

En el caso de servicios de ejecución periódica o continuada, solo se considera como experiencia la parte del contrato que haya sido ejecutada durante los ocho (8) años anteriores a la fecha de presentación de ofertas, debiendo adjuntarse copia de las conformidades correspondientes a tal parte o los respectivos comprobantes de pago cancelados.

En los casos que se acredite experiencia adquirida en consorcio, debe presentarse la promesa de consorcio o el contrato de consorcio del cual se desprenda fehacientemente el porcentaje de las obligaciones que se asumió en el contrato presentado; de lo contrario, no se computará la experiencia proveniente de dicho contrato.

Asimismo, cuando se presenten contratos derivados de procesos de selección convocados antes del 20.09.2012, la calificación se ceñirá al método descrito en la Directiva "Participación de Proveedores en Consorcio en las Contrataciones del Estado", debiendo presumirse que el porcentaje de las obligaciones equivale al porcentaje de participación de la promesa de consorcio o del contrato de consorcio. En caso que en dichos documentos no se consigne el porcentaje de participación se presumirá que las obligaciones se ejecutaron en partes iguales.

Si el titular de la experiencia no es el postor, consignar si dicha experiencia corresponde a la matriz en caso que el postor sea sucursal, o fue transmitida por reorganización societaria, debiendo acompañar la documentación sustentatoria correspondiente.

Si el postor acredita experiencia de otra persona jurídica como consecuencia de una reorganización societaria, debe presentar adicionalmente el **Anexo N° 9**.

Cuando en los contratos, órdenes de servicios o comprobantes de pago el monto facturado se encuentre expresado en moneda extranjera, debe indicarse el tipo de cambio venta publicado por la Superintendencia de Banca, Seguros y AFP correspondiente a la fecha de suscripción del contrato, de emisión de la orden de servicios o de cancelación del comprobante de pago, según corresponda.

Sin perjuicio de lo anterior, los postores deben llenar y presentar el **Anexo N° 8** referido a la Experiencia del Postor en la Especialidad

Importante

- *Al calificar la experiencia del postor, se debe valorar de manera integral los documentos presentados por el postor para acreditar dicha experiencia. En tal sentido, aun cuando en los documentos presentados la denominación del objeto contractual no coincida literalmente con el previsto en las bases, se deberá validar la experiencia si las actividades que ejecutó el postor corresponden a la experiencia requerida.*
- *En el caso de consorcios, solo se considera la experiencia de aquellos integrantes que se hayan comprometido, según la promesa de consorcio, a ejecutar el objeto materia de la convocatoria, conforme a la Directiva "Participación de Proveedores en Consorcio en las Contrataciones del Estado".*

CAPÍTULO IV FACTORES DE EVALUACIÓN

La evaluación se realiza sobre la base de cien (100) puntos.

Para determinar la oferta con el mejor puntaje y el orden de prelación de las ofertas, se considera lo siguiente:

FACTOR DE EVALUACIÓN PARA LOS ITEM 1, 2 Y 3	PUNTAJE / METODOLOGÍA PARA SU ASIGNACIÓN
A. PRECIO	
<p><u>Evaluación:</u></p> <p>Se evaluará considerando el precio ofertado por el postor.</p> <p><u>Acreditación:</u></p> <p>Se acreditará mediante el documento que contiene el precio de la oferta (Anexo N° 6).</p>	<p>La evaluación consistirá en otorgar el máximo puntaje a la oferta de precio más bajo y otorgar a las demás ofertas puntajes inversamente proporcionales a sus respectivos precios, según la siguiente fórmula:</p> $P_i = \frac{O_m \times PMP}{O_i}$ <p>i= Oferta P_i= Puntaje de la oferta a evaluar O_i=Precio i O_m= Precio de la oferta más baja PMP=Puntaje máximo del precio</p> <p style="text-align: right;">[100] puntos</p>

CAPÍTULO V PROFORMA DEL CONTRATO

Importante

Dependiendo del objeto del contrato, de resultar indispensable, puede incluirse cláusulas adicionales o la adecuación de las propuestas en el presente documento, las que en ningún caso pueden contemplar disposiciones contrarias a la normativa vigente ni a lo señalado en este capítulo.

Conste por el presente documento, la contratación del servicio de [CONSIGNAR LA DENOMINACIÓN DE LA CONVOCATORIA], que celebra de una parte [CONSIGNAR EL NOMBRE DE LA ENTIDAD], en adelante LA ENTIDAD, con RUC N° [.....], con domicilio legal en [.....], representada por [.....], identificado con DNI N° [.....], y de otra parte [.....], con RUC N° [.....], con domicilio legal en [.....], inscrita en la Ficha N° [.....] Asiento N° [.....] del Registro de Personas Jurídicas de la ciudad de [.....], debidamente representado por su Representante Legal, [.....], con DNI N° [.....], según poder inscrito en la Ficha N° [.....], Asiento N° [.....] del Registro de Personas Jurídicas de la ciudad de [.....], a quien en adelante se le denominará EL CONTRATISTA en los términos y condiciones siguientes:

CLÁUSULA PRIMERA: ANTECEDENTES

Con fecha [.....], el órgano encargado de las contrataciones o el comité de selección, según corresponda, adjudicó la buena pro de la **ADJUDICACIÓN SIMPLIFICADA N° [CONSIGNAR NOMENCLATURA DEL PROCEDIMIENTO DE SELECCIÓN]** para la contratación de [CONSIGNAR LA DENOMINACIÓN DE LA CONVOCATORIA], a [INDICAR NOMBRE DEL GANADOR DE LA BUENA PRO], cuyos detalles e importe constan en los documentos integrantes del presente contrato.

CLÁUSULA SEGUNDA: OBJETO

El presente contrato tiene por objeto [CONSIGNAR EL OBJETO DE LA CONTRATACIÓN].

CLÁUSULA TERCERA: MONTO CONTRACTUAL

El monto total del presente contrato asciende a [CONSIGNAR MONEDA Y MONTO], que incluye todos los impuestos de Ley.

Este monto comprende el costo del servicio, todos los tributos, seguros, transporte, inspecciones, pruebas y, de ser el caso, los costos laborales conforme a la legislación vigente, así como cualquier otro concepto que pueda tener incidencia sobre la ejecución del servicio materia del presente contrato.

CLÁUSULA CUARTA: DEL PAGO¹⁶

LA ENTIDAD se obliga a pagar la contraprestación a EL CONTRATISTA en [INDICAR MONEDA], en [INDICAR SI SE TRATA DE PAGO ÚNICO, PAGOS PARCIALES O PAGOS PERIÓDICOS], luego de la recepción formal y completa de la documentación correspondiente, según lo establecido en el artículo 171 del Reglamento de la Ley de Contrataciones del Estado.

Para tal efecto, el responsable de otorgar la conformidad de la prestación deberá hacerlo en un plazo que no excederá de los siete (7) días de producida la recepción, salvo que se requiera efectuar pruebas que permitan verificar el cumplimiento de la obligación, en cuyo caso la conformidad se emite en un plazo máximo de quince (15) días, bajo responsabilidad de dicho funcionario.

LA ENTIDAD debe efectuar el pago dentro de los diez (10) días calendario siguientes de otorgada la conformidad de los servicios, siempre que se verifiquen las condiciones establecidas en el contrato para ello, bajo responsabilidad del funcionario competente.

¹⁶ En cada caso concreto, dependiendo de la naturaleza del contrato, podrá adicionarse la información que resulte pertinente a efectos de generar el pago.

En caso de retraso en el pago por parte de LA ENTIDAD, salvo que se deba a caso fortuito o fuerza mayor, EL CONTRATISTA tendrá derecho al pago de intereses legales conforme a lo establecido en el artículo 39 de la Ley de Contrataciones del Estado y en el artículo 171 de su Reglamento, los que se computan desde la oportunidad en que el pago debió efectuarse.

CLÁUSULA QUINTA: DEL PLAZO DE LA EJECUCIÓN DE LA PRESTACIÓN

El plazo de ejecución del presente contrato es de [.....], el mismo que se computa desde [CONSIGNAR SI ES DEL DÍA SIGUIENTE DEL PERFECCIONAMIENTO DEL CONTRATO, DESDE LA FECHA QUE SE ESTABLEZCA EN EL CONTRATO O DESDE LA FECHA EN QUE SE CUMPLAN LAS CONDICIONES PREVISTAS EN EL CONTRATO PARA EL INICIO DE LA EJECUCIÓN, DEBIENDO INDICAR LAS MISMAS EN ESTE ULTIMO CASO].

Importante para la Entidad

De preverse en los Términos de Referencia la ejecución de actividades de instalación, implementación u otros que deban realizarse de manera previa al inicio del plazo de ejecución, se debe consignar lo siguiente:

“El plazo para la [CONSIGNAR LAS ACTIVIDADES PREVIAS PREVISTAS EN LOS TÉRMINOS DE REFERENCIA] es de [.....], el mismo que se computa desde [INDICAR CONDICIÓN CON LA QUE DICHAS ACTIVIDADES SE INICIAN].”

Incorporar a las bases o eliminar, según corresponda.

Importante para la Entidad

En el caso de contratación de prestaciones accesorias, se puede incluir la siguiente cláusula:

CLÁUSULA: PRESTACIONES ACCESORIAS¹⁷

“Las prestaciones accesorias tienen por objeto [CONSIGNAR EL OBJETO DE LAS PRESTACIONES ACCESORIAS].

El monto de las prestaciones accesorias asciende a [CONSIGNAR MONEDA Y MONTO], que incluye todos los impuestos de Ley.

El plazo de ejecución de las prestaciones accesorias es de [.....], el mismo que se computa desde [CONSIGNAR SI ES DEL DÍA SIGUIENTE DEL CUMPLIMIENTO DE LAS PRESTACIONES PRINCIPALES, DESDE LA FECHA QUE SE ESTABLEZCA EN EL CONTRATO O DESDE LA FECHA EN QUE SE CUMPLAN LAS CONDICIONES PREVISTAS EN EL CONTRATO PARA EL INICIO DE LA EJECUCIÓN DE LAS PRESTACIONES ACCESORIAS, DEBIENDO INDICAR LAS MISMAS EN ESTE ULTIMO CASO].

[DE SER EL CASO, INCLUIR OTROS ASPECTOS RELACIONADOS A LA EJECUCIÓN DE LAS PRESTACIONES ACCESORIAS].”

Incorporar a las bases o eliminar, según corresponda

CLÁUSULA SEXTA: PARTES INTEGRANTES DEL CONTRATO

El presente contrato está conformado por las bases integradas, la oferta ganadora, así como los documentos derivados del procedimiento de selección que establezcan obligaciones para las partes.

CLÁUSULA SÉTIMA: GARANTÍAS

EL CONTRATISTA entregó al perfeccionamiento del contrato la respectiva garantía incondicional, solidaria, irrevocable, y de realización automática en el país al solo requerimiento, a favor de LA ENTIDAD, por los conceptos, montos y vigencias siguientes:

¹⁷ De conformidad con la Directiva sobre prestaciones accesorias, los contratos relativos al cumplimiento de la(s) prestación(es) principal(es) y de la(s) prestación(es) accesorias, pueden estar contenidos en uno o dos documentos. En el supuesto que ambas prestaciones estén contenidas en un mismo documento, estas deben estar claramente diferenciadas, debiendo indicarse entre otros aspectos, el precio y plazo de cada prestación.

- De fiel cumplimiento del contrato: [CONSIGNAR EL MONTO], a través de la [INDICAR EL TIPO DE GARANTÍA PRESENTADA] N° [INDICAR NÚMERO DEL DOCUMENTO] emitida por [SEÑALAR EMPRESA QUE LA EMITE]. Monto que es equivalente al diez por ciento (10%) del monto del contrato original, la misma que debe mantenerse vigente hasta la conformidad de la recepción de la prestación.

Importante

Al amparo de lo dispuesto en el numeral 149.4 del artículo 149 del Reglamento de la Ley de Contrataciones del Estado, en el caso de contratos periódicos de prestación de servicios en general, si el postor ganador de la buena pro solicita la retención del diez por ciento (10%) del monto del contrato original como garantía de fiel cumplimiento de contrato, debe consignarse lo siguiente:

"De fiel cumplimiento del contrato: [CONSIGNAR EL MONTO], a través de la retención que debe efectuar LA ENTIDAD, durante la primera mitad del número total de pagos a realizarse, de forma prorrateada, con cargo a ser devuelto a la finalización del mismo."

En el caso que corresponda, consignar lo siguiente:

- Garantía fiel cumplimiento por prestaciones accesorias: [CONSIGNAR EL MONTO], a través de la [INDICAR EL TIPO DE GARANTÍA PRESENTADA] N° [INDICAR NÚMERO DEL DOCUMENTO] emitida por [SEÑALAR EMPRESA QUE LA EMITE], la misma que debe mantenerse vigente hasta el cumplimiento total de las obligaciones garantizadas.

Importante

Al amparo de lo dispuesto en el numeral 151.2 del artículo 151 del Reglamento de la Ley de Contrataciones del Estado, si el postor ganador de la buena pro solicita la retención del diez por ciento (10%) del monto del contrato de la prestación accesorio como garantía de fiel cumplimiento de prestaciones accesorias, debe consignarse lo siguiente:

"De fiel cumplimiento por prestaciones accesorias: [CONSIGNAR EL MONTO], a través de la retención que debe efectuar LA ENTIDAD, durante la primera mitad del número total de pagos a realizarse, de forma prorrateada, con cargo a ser devuelto a la finalización del mismo."

Importante

De conformidad con el artículo 152 del Reglamento, no se constituirá garantía de fiel cumplimiento del contrato ni garantía de fiel cumplimiento por prestaciones accesorias, en contratos cuyos montos sean iguales o menores a doscientos mil Soles (S/ 200,000.00). Dicha excepción también aplica a los contratos derivados de procedimientos de selección por relación de ítems, cuando el monto del ítem adjudicado o la sumatoria de los montos de los ítems adjudicados no supere el monto señalado anteriormente.

CLÁUSULA OCTAVA: EJECUCIÓN DE GARANTÍAS POR FALTA DE RENOVACIÓN

LA ENTIDAD puede solicitar la ejecución de las garantías cuando EL CONTRATISTA no las hubiere renovado antes de la fecha de su vencimiento, conforme a lo dispuesto en el literal a) del numeral 155.1 del artículo 155 del Reglamento de la Ley de Contrataciones del Estado.

Importante para la Entidad

Sólo en el caso que la Entidad hubiese previsto otorgar adelanto, se debe incluir la siguiente cláusula:

CLÁUSULA NOVENA: ADELANTO DIRECTO

"LA ENTIDAD otorgará [CONSIGNAR NÚMERO DE ADELANTOS A OTORGARSE] adelantos directos por el [CONSIGNAR PORCENTAJE QUE NO DEBE EXCEDER DEL 30% DEL MONTO DEL CONTRATO ORIGINAL] del monto del contrato original.

EL CONTRATISTA debe solicitar los adelantos dentro de [CONSIGNAR EL PLAZO Y OPORTUNIDAD

PARA LA SOLICITUD], adjuntando a su solicitud la garantía por adelantos mediante carta fianza o póliza de caución acompañada del comprobante de pago correspondiente. Vencido dicho plazo no procederá la solicitud.

LA ENTIDAD debe entregar el monto solicitado dentro de [CONSIGNAR EL PLAZO] siguientes a la presentación de la solicitud del contratista."

Incorporar a las bases o eliminar, según corresponda.

CLÁUSULA DÉCIMA: CONFORMIDAD DE LA PRESTACIÓN DEL SERVICIO

La conformidad de la prestación del servicio se regula por lo dispuesto en el artículo 168 del Reglamento de la Ley de Contrataciones del Estado. La conformidad será otorgada por [CONSIGNAR EL ÁREA O UNIDAD ORGÁNICA QUE OTORGARÁ LA CONFORMIDAD] en el plazo máximo de [CONSIGNAR SIETE (7) DÍAS O MÁXIMO QUINCE (15) DÍAS, EN CASO SE REQUIERA EFECTUAR PRUEBAS QUE PERMITAN VERIFICAR EL CUMPLIMIENTO DE LA OBLIGACIÓN] días de producida la recepción.

De existir observaciones, LA ENTIDAD las comunica al CONTRATISTA, indicando claramente el sentido de estas, otorgándole un plazo para subsanar no menor de dos (2) ni mayor de ocho (8) días. Dependiendo de la complejidad o sofisticación de las subsanaciones a realizar el plazo para subsanar no puede ser menor de cinco (5) ni mayor de quince (15) días. Si pese al plazo otorgado, EL CONTRATISTA no cumpliera a cabalidad con la subsanación, LA ENTIDAD puede otorgar al CONTRATISTA periodos adicionales para las correcciones pertinentes. En este supuesto corresponde aplicar la penalidad por mora desde el vencimiento del plazo para subsanar.

Este procedimiento no resulta aplicable cuando los servicios manifiestamente no cumplan con las características y condiciones ofrecidas, en cuyo caso LA ENTIDAD no otorga la conformidad, debiendo considerarse como no ejecutada la prestación, aplicándose la penalidad que corresponda por cada día de atraso.

CLÁUSULA UNDÉCIMA: DECLARACIÓN JURADA DEL CONTRATISTA

EL CONTRATISTA declara bajo juramento que se compromete a cumplir las obligaciones derivadas del presente contrato, bajo sanción de quedar inhabilitado para contratar con el Estado en caso de incumplimiento.

CLÁUSULA DUODÉCIMA: RESPONSABILIDAD POR VICIOS OCULTOS

La conformidad del servicio por parte de LA ENTIDAD no enerva su derecho a reclamar posteriormente por defectos o vicios ocultos, conforme a lo dispuesto por los artículos 40 de la Ley de Contrataciones del Estado y 173 de su Reglamento.

El plazo máximo de responsabilidad del contratista es de [CONSIGNAR TIEMPO EN AÑOS, NO MENOR DE UN (1) AÑO] año(s) contado a partir de la conformidad otorgada por LA ENTIDAD.

CLÁUSULA DÉCIMA TERCERA: PENALIDADES

Si EL CONTRATISTA incurre en retraso injustificado en la ejecución de las prestaciones objeto del contrato, LA ENTIDAD le aplica automáticamente una penalidad por mora por cada día de atraso, de acuerdo a la siguiente fórmula:

$$\text{Penalidad Diaria} = \frac{0.10 \times \text{monto vigente}}{F \times \text{plazo vigente en días}}$$

Donde:

F = 0.25 para plazos mayores a sesenta (60) días o;

F = 0.40 para plazos menores o iguales a sesenta (60) días.

El retraso se justifica a través de la solicitud de ampliación de plazo debidamente aprobado. Adicionalmente, se considera justificado el retraso y en consecuencia no se aplica penalidad, cuando EL CONTRATISTA acredite, de modo objetivamente sustentado, que el mayor tiempo transcurrido no le resulta imputable. En este último caso la calificación del retraso como justificado por parte de LA ENTIDAD no da lugar al pago de gastos generales ni costos directos de ningún

tipo, conforme el numeral 162.5 del artículo 162 del Reglamento de la Ley de Contrataciones del Estado.

Importante

De haberse previsto establecer penalidades distintas a la penalidad por mora, incluir dichas penalidades, los supuestos de aplicación de penalidad, la forma de cálculo de la penalidad para cada supuesto y el procedimiento mediante el cual se verifica el supuesto a penalizar, conforme el artículo 163 del Reglamento de la Ley de Contrataciones del Estado.

Estas penalidades se deducen de los pagos a cuenta o del pago final, según corresponda; o si fuera necesario, se cobra del monto resultante de la ejecución de la garantía de fiel cumplimiento.

Estos dos (2) tipos de penalidades pueden alcanzar cada una un monto máximo equivalente al diez por ciento (10%) del monto del contrato vigente, o de ser el caso, del ítem que debió ejecutarse.

Cuando se llegue a cubrir el monto máximo de la penalidad por mora o el monto máximo para otras penalidades, de ser el caso, LA ENTIDAD puede resolver el contrato por incumplimiento.

CLÁUSULA DÉCIMA CUARTA: RESOLUCIÓN DEL CONTRATO

Cualquiera de las partes puede resolver el contrato, de conformidad con el numeral 32.3 del artículo 32 y artículo 36 de la Ley de Contrataciones del Estado, y el artículo 164 de su Reglamento. De darse el caso, LA ENTIDAD procederá de acuerdo a lo establecido en el artículo 165 del Reglamento de la Ley de Contrataciones del Estado.

CLÁUSULA DÉCIMA QUINTA: RESPONSABILIDAD DE LAS PARTES

Cuando se resuelva el contrato por causas imputables a algunas de las partes, se debe resarcir los daños y perjuicios ocasionados, a través de la indemnización correspondiente. Ello no obsta la aplicación de las sanciones administrativas, penales y pecuniarias a que dicho incumplimiento diere lugar, en el caso que éstas correspondan.

Lo señalado precedentemente no exime a ninguna de las partes del cumplimiento de las demás obligaciones previstas en el presente contrato.

CLÁUSULA DÉCIMA SEXTA: ANTICORRUPCIÓN

EL CONTRATISTA declara y garantiza no haber, directa o indirectamente, o tratándose de una persona jurídica a través de sus socios, integrantes de los órganos de administración, apoderados, representantes legales, funcionarios, asesores o personas vinculadas a las que se refiere el artículo 7 del Reglamento de la Ley de Contrataciones del Estado, ofrecido, negociado o efectuado, cualquier pago o, en general, cualquier beneficio o incentivo ilegal en relación al contrato.

Asimismo, el CONTRATISTA se obliga a conducirse en todo momento, durante la ejecución del contrato, con honestidad, probidad, veracidad e integridad y de no cometer actos ilegales o de corrupción, directa o indirectamente o a través de sus socios, accionistas, participacionistas, integrantes de los órganos de administración, apoderados, representantes legales, funcionarios, asesores y personas vinculadas a las que se refiere el artículo 7 del Reglamento de la Ley de Contrataciones del Estado.

Además, EL CONTRATISTA se compromete a i) comunicar a las autoridades competentes, de manera directa y oportuna, cualquier acto o conducta ilícita o corrupta de la que tuviera conocimiento; y ii) adoptar medidas técnicas, organizativas y/o de personal apropiadas para evitar los referidos actos o prácticas.

Finalmente, EL CONTRATISTA se compromete a no colocar a los funcionarios públicos con los que deba interactuar, en situaciones reñidas con la ética. En tal sentido, reconoce y acepta la prohibición de ofrecerles a éstos cualquier tipo de obsequio, donación, beneficio y/o gratificación, ya sea de bienes o servicios, cualquiera sea la finalidad con la que se lo haga.

CLÁUSULA DÉCIMA SÉTIMA: MARCO LEGAL DEL CONTRATO

Sólo en lo no previsto en este contrato, en la Ley de Contrataciones del Estado y su Reglamento,

en las directivas que emita el OSCE y demás normativa especial que resulte aplicable, serán de aplicación supletoria las disposiciones pertinentes del Código Civil vigente, cuando corresponda, y demás normas de derecho privado.

CLÁUSULA DÉCIMA OCTAVA: SOLUCIÓN DE CONTROVERSIAS¹⁸

Las controversias que surjan entre las partes durante la ejecución del contrato se resuelven mediante conciliación o arbitraje, según el acuerdo de las partes.

Cualquiera de las partes tiene derecho a iniciar el arbitraje a fin de resolver dichas controversias dentro del plazo de caducidad previsto en la Ley de Contrataciones del Estado y su Reglamento.

Facultativamente, cualquiera de las partes tiene el derecho a solicitar una conciliación dentro del plazo de caducidad correspondiente, según lo señalado en el artículo 224 del Reglamento de la Ley de Contrataciones del Estado, sin perjuicio de recurrir al arbitraje, en caso no se llegue a un acuerdo entre ambas partes o se llegue a un acuerdo parcial. Las controversias sobre nulidad del contrato solo pueden ser sometidas a arbitraje.

El Laudo arbitral emitido es inapelable, definitivo y obligatorio para las partes desde el momento de su notificación, según lo previsto en el numeral 45.21 del artículo 45 de la Ley de Contrataciones del Estado.

CLÁUSULA DÉCIMA NOVENA: FACULTAD DE ELEVAR A ESCRITURA PÚBLICA

Cualquiera de las partes puede elevar el presente contrato a Escritura Pública corriendo con todos los gastos que demande esta formalidad.

CLÁUSULA VIGÉSIMA: DOMICILIO PARA EFECTOS DE LA EJECUCIÓN CONTRACTUAL

Las partes declaran el siguiente domicilio para efecto de las notificaciones que se realicen durante la ejecución del presente contrato:

DOMICILIO DE LA ENTIDAD: [.....]

DOMICILIO DEL CONTRATISTA: [CONSIGNAR EL DOMICILIO SEÑALADO POR EL POSTOR GANADOR DE LA BUENA PRO AL PRESENTAR LOS REQUISITOS PARA EL PERFECCIONAMIENTO DEL CONTRATO]

La variación del domicilio aquí declarado de alguna de las partes debe ser comunicada a la otra parte, formalmente y por escrito, con una anticipación no menor de quince (15) días calendario.

De acuerdo con las bases integradas, la oferta y las disposiciones del presente contrato, las partes lo firman por duplicado en señal de conformidad en la ciudad de [.....] al [CONSIGNAR FECHA].

"LA ENTIDAD"

"EL CONTRATISTA"

Importante

Este documento puede firmarse digitalmente si ambas partes cuentan con firma digital, según la Ley N° 27269, Ley de Firmas y Certificados Digitales¹⁹.

¹⁸ De acuerdo con el numeral 225.3 del artículo 225 del Reglamento, las partes pueden recurrir al arbitraje ad hoc cuando las controversias deriven de procedimientos de selección cuyo valor estimado sea menor o igual a cinco millones con 00/100 soles (S/ 5 000 000,00).

¹⁹ Para mayor información sobre la normativa de firmas y certificados digitales ingresar a: <https://www.indecopi.gob.pe/web/firmas-digitales/firmar-y-certificados-digitales>



ANEXOS

ANEXO N° 1

DECLARACIÓN JURADA DE DATOS DEL POSTOR

Señores

ÓRGANO ENCARGADO DE LAS CONTRATACIONES
ADJUDICACIÓN SIMPLIFICADA N° 40-2023-GRJ-OEC-1

Presente.-

El que se suscribe, [.....], postor y/o Representante Legal de [CONSIGNAR EN CASO DE SER PERSONA JURÍDICA], identificado con [CONSIGNAR TIPO DE DOCUMENTO DE IDENTIDAD] N° [CONSIGNAR NÚMERO DE DOCUMENTO DE IDENTIDAD], con poder inscrito en la localidad de [CONSIGNAR EN CASO DE SER PERSONA JURÍDICA] en la Ficha N° [CONSIGNAR EN CASO DE SER PERSONA JURÍDICA] Asiento N° [CONSIGNAR EN CASO DE SER PERSONA JURÍDICA], **DECLARO BAJO JURAMENTO** que la siguiente información se sujeta a la verdad:

Nombre, Denominación o Razón Social :			
Domicilio Legal :			
RUC :	Teléfono(s) :		
MYPE ²⁰	Sí	No	
Correo electrónico :			

Autorización de notificación por correo electrónico:

Autorizo que se notifiquen al correo electrónico indicado las siguientes actuaciones:

1. Solicitud de la descripción a detalle de todos los elementos constitutivos de la oferta.
2. Solicitud de reducción de la oferta económica.
3. Solicitud de subsanación de los requisitos para perfeccionar el contrato.
4. Solicitud para presentar los documentos para perfeccionar el contrato, según orden de prelación, de conformidad con lo previsto en el artículo 141 del Reglamento.
5. Respuesta a la solicitud de acceso al expediente de contratación.
6. Notificación de la orden de servicios²¹

Asimismo, me comprometo a remitir la confirmación de recepción, en el plazo máximo de dos (2) días hábiles de recibida la comunicación.

[CONSIGNAR CIUDAD Y FECHA]

.....
Firma, Nombres y Apellidos del postor o
Representante legal, según corresponda

Importante

La notificación dirigida a la dirección de correo electrónico consignada se entenderá válidamente efectuada cuando la Entidad reciba acuse de recepción.

²⁰ Esta información será verificada por la Entidad en la página web del Ministerio de Trabajo y Promoción del Empleo en la sección consulta de empresas acreditadas en el REMYPE en el link <http://www2.trabajo.gob.pe/servicios-en-linea-2-2/> y se tendrá en consideración, en caso el postor ganador de la buena pro solicite la retención del diez por ciento (10%) del monto del contrato, en calidad de garantía de fiel cumplimiento, en los contratos periódicos de prestación de servicios, según lo señalado en el numeral 149.4 del artículo 149 y numeral 151.2 del artículo 151 del Reglamento. Asimismo, dicha información se tendrá en cuenta en caso de empate, conforme a lo previsto en el artículo 91 del Reglamento.

²¹ Cuando el monto del valor estimado del procedimiento o del ítem no supere los doscientos mil Soles (S/ 200,000.00), en caso se haya optado por perfeccionar el contrato con una orden de servicios.

Importante

Cuando se trate de consorcios, la declaración jurada es la siguiente:

ANEXO N° 1

DECLARACIÓN JURADA DE DATOS DEL POSTOR

Señores

ÓRGANO ENCARGADO DE LAS CONTRATACIONES
ADJUDICACIÓN SIMPLIFICADA N° 40-2023-GRJ-OEC-1
Presente.-

El que se suscribe, [...], representante común del consorcio [CONSIGNAR EL NOMBRE DEL CONSORCIO], identificado con [CONSIGNAR TIPO DE DOCUMENTO DE IDENTIDAD] N° [CONSIGNAR NÚMERO DE DOCUMENTO DE IDENTIDAD], **DECLARO BAJO JURAMENTO** que la siguiente información se sujeta a la verdad:

Datos del consorciado 1					
Nombre, Denominación o Razón Social :					
Domicilio Legal :					
RUC :		Teléfono(s) :			
MYPE ²²		Sí		No	
Correo electrónico :					

Datos del consorciado 2					
Nombre, Denominación o Razón Social :					
Domicilio Legal :					
RUC :		Teléfono(s) :			
MYPE ²³		Sí		No	
Correo electrónico :					

Datos del consorciado ...					
Nombre, Denominación o Razón Social :					
Domicilio Legal :					
RUC :		Teléfono(s) :			
MYPE ²⁴		Sí		No	
Correo electrónico :					

Autorización de notificación por correo electrónico:

Correo electrónico del consorcio:

Autorizo que se notifiquen al correo electrónico indicado las siguientes actuaciones:

²² En los contratos periódicos de prestación de servicios, esta información será verificada por la Entidad en la página web del Ministerio de Trabajo y Promoción del Empleo en la sección consulta de empresas acreditadas en el REMYPE en el link <http://www2.trabajo.gob.pe/servicios-en-linea-2-2/> y se tendrá en consideración, en caso el consorcio ganador de la buena pro solicite la retención del diez por ciento (10%) del monto del contrato, en calidad de garantía de fiel cumplimiento, según lo señalado en el numeral 149.4 del artículo 149 y numeral 151.2 del artículo 151 del Reglamento. Asimismo, dicha información se tendrá en cuenta en caso de empate, conforme a lo previsto en el artículo 91 del Reglamento. Para dichos efectos, todos los integrantes del consorcio deben acreditar la condición de micro o pequeña empresa.

²³ Ibidem.

²⁴ Ibidem.

1. Solicitud de la descripción a detalle de todos los elementos constitutivos de la oferta.
2. Solicitud de reducción de la oferta económica.
3. Solicitud de subsanación de los requisitos para perfeccionar el contrato.
4. Solicitud para presentar los documentos para perfeccionar el contrato, según orden de prelación, de conformidad con lo previsto en el artículo 141 del Reglamento.
5. Respuesta a la solicitud de acceso al expediente de contratación.
6. Notificación de la orden de servicios²⁵

Asimismo, me comprometo a remitir la confirmación de recepción, en el plazo máximo de dos (2) días hábiles de recibida la comunicación.

[CONSIGNAR CIUDAD Y FECHA]

.....
**Firma, Nombres y Apellidos del representante
común del consorcio**

Importante

La notificación dirigida a la dirección de correo electrónico consignada se entenderá válidamente efectuada cuando la Entidad reciba acuse de recepción.

²⁵ Cuando el monto del valor estimado del procedimiento o del ítem no supere los doscientos mil Soles (S/ 200,000.00), en caso se haya optado por perfeccionar el contrato con una orden de servicios.

ANEXO N° 2

DECLARACIÓN JURADA (ART. 52 DEL REGLAMENTO DE LA LEY DE CONTRATACIONES DEL ESTADO)

Señores

ÓRGANO ENCARGADO DE LAS CONTRATACIONES
ADJUDICACIÓN SIMPLIFICADA N° 40-2023-GRJ-OEC-1
Presente.-

Mediante el presente el suscrito, postor y/o Representante Legal de [CONSIGNAR EN CASO DE SER PERSONA JURÍDICA], declaro bajo juramento:

- i. No haber incurrido y me obligo a no incurrir en actos de corrupción, así como a respetar el principio de integridad.
- ii. No tener impedimento para postular en el procedimiento de selección ni para contratar con el Estado, conforme al artículo 11 de la Ley de Contrataciones del Estado.
- iii. Conocer las sanciones contenidas en la Ley de Contrataciones del Estado y su Reglamento, así como las disposiciones aplicables de la Ley N° 27444, Ley del Procedimiento Administrativo General.
- iv. Participar en el presente proceso de contratación en forma independiente sin mediar consulta, comunicación, acuerdo, arreglo o convenio con ningún proveedor; y, conocer las disposiciones del Decreto Legislativo N° 1034, Decreto Legislativo que aprueba la Ley de Represión de Conductas Anticompetitivas.
- v. Conocer, aceptar y someterme a las bases, condiciones y reglas del procedimiento de selección.
- vi. Ser responsable de la veracidad de los documentos e información que presento en el presente procedimiento de selección.
- vii. Comprometerme a mantener la oferta presentada durante el procedimiento de selección y a perfeccionar el contrato, en caso de resultar favorecido con la buena pro.

[CONSIGNAR CIUDAD Y FECHA]

.....
**Firma, Nombres y Apellidos del postor o
Representante legal, según corresponda**

Importante

En el caso de consorcios, cada integrante debe presentar esta declaración jurada, salvo que sea presentada por el representante común del consorcio.

ANEXO N° 3

DECLARACIÓN JURADA DE CUMPLIMIENTO DE LOS TÉRMINOS DE REFERENCIA

Señores

ÓRGANO ENCARGADO DE LAS CONTRATACIONES
ADJUDICACIÓN SIMPLIFICADA N° 40-2023-GRJ-OEC-1
Presente.-

Es grato dirigirme a usted, para hacer de su conocimiento que luego de haber examinado las bases y demás documentos del procedimiento de la referencia y, conociendo todos los alcances y las condiciones detalladas en dichos documentos, el postor que suscribe ofrece el servicio de [CONSIGNAR EL OBJETO DE LA CONVOCATORIA], de conformidad con los Términos de Referencia que se indican en el numeral 3.1 del Capítulo III de la sección específica de las bases y los documentos del procedimiento.

[CONSIGNAR CIUDAD Y FECHA]

.....
Firma, Nombres y Apellidos del postor o
Representante legal o común, según corresponda

Importante

Adicionalmente, puede requerirse la presentación de documentación que acredite el cumplimiento de los términos de referencia, conforme a lo indicado en el acápite relacionado al contenido de las ofertas de la presente sección de las bases.

ANEXO N° 4

DECLARACIÓN JURADA DE PLAZO DE PRESTACIÓN DEL SERVICIO

Señores
ÓRGANO ENCARGADO DE LAS CONTRATACIONES
ADJUDICACIÓN SIMPLIFICADA N° 40-2023-GRJ-OEC-1
Presente.-

Mediante el presente, con pleno conocimiento de las condiciones que se exigen en las bases del procedimiento de la referencia, me comprometo a prestar el servicio objeto del presente procedimiento de selección en el plazo de [CONSIGNAR EL PLAZO OFERTADO].

[CONSIGNAR CIUDAD Y FECHA]

.....
Firma, Nombres y Apellidos del postor o
Representante legal o común, según corresponda

ANEXO N° 5

PROMESA DE CONSORCIO

(Sólo para el caso en que un consorcio se presente como postor)

Señores

ÓRGANO ENCARGADO DE LAS CONTRATACIONES
ADJUDICACIÓN SIMPLIFICADA N° 40-2023-GRJ-OEC-1
Presente.-

Los suscritos declaramos expresamente que hemos convenido en forma irrevocable, durante el lapso que dure el procedimiento de selección, para presentar una oferta conjunta a la **ADJUDICACIÓN SIMPLIFICADA N° [CONSIGNAR NOMENCLATURA DEL PROCEDIMIENTO]**

Asimismo, en caso de obtener la buena pro, nos comprometemos a formalizar el contrato de consorcio, de conformidad con lo establecido por el artículo 140 del Reglamento de la Ley de Contrataciones del Estado, bajo las siguientes condiciones:

a) Integrantes del consorcio

1. [NOMBRE, DENOMINACIÓN O RAZÓN SOCIAL DEL CONSORCIADO 1].
2. [NOMBRE, DENOMINACIÓN O RAZÓN SOCIAL DEL CONSORCIADO 2].

b) Designamos a [CONSIGNAR NOMBRES Y APELLIDOS DEL REPRESENTANTE COMÚN], identificado con [CONSIGNAR TIPO DE DOCUMENTO DE IDENTIDAD] N° [CONSIGNAR NÚMERO DE DOCUMENTO DE IDENTIDAD], como representante común del consorcio para efectos de participar en todos los actos referidos al procedimiento de selección, suscripción y ejecución del contrato correspondiente con [CONSIGNAR NOMBRE DE LA ENTIDAD].

Asimismo, declaramos que el representante común del consorcio no se encuentra impedido, inhabilitado ni suspendido para contratar con el Estado.

c) Fijamos nuestro domicilio legal común en [.....].

d) Las obligaciones que corresponden a cada uno de los integrantes del consorcio son las siguientes:

1. OBLIGACIONES DE [NOMBRE, DENOMINACIÓN O RAZÓN SOCIAL DEL CONSORCIADO 1] [%]²⁶

[DESCRIBIR LAS OBLIGACIONES DEL CONSORCIADO 1]

2. OBLIGACIONES DE [NOMBRE, DENOMINACIÓN O RAZÓN SOCIAL DEL CONSORCIADO 2] [%]²⁷

[DESCRIBIR LAS OBLIGACIONES DEL CONSORCIADO 2]

TOTAL OBLIGACIONES 100%²⁸

²⁶ Consignar únicamente el porcentaje total de las obligaciones, el cual debe ser expresado en número entero, sin decimales.

²⁷ Consignar únicamente el porcentaje total de las obligaciones, el cual debe ser expresado en número entero, sin decimales.

²⁸ Este porcentaje corresponde a la sumatoria de los porcentajes de las obligaciones de cada uno de los integrantes del consorcio.

[CONSIGNAR CIUDAD Y FECHA]

.....
Consortiado 1
Nombres, apellidos y firma del Consortiado 1
o de su Representante Legal
Tipo y N° de Documento de Identidad

.....
Consortiado 2
Nombres, apellidos y firma del Consortiado 2
o de su Representante Legal
Tipo y N° de Documento de Identidad

Importante

De conformidad con el artículo 52 del Reglamento, las firmas de los integrantes del consorcio deben ser legalizadas.

Importante para la Entidad

En caso de la prestación de servicios bajo el sistema a precios unitarios incluir el siguiente anexo:

Esta nota deberá ser eliminada una vez culminada la elaboración de las bases

ANEXO N° 6

PRECIO DE LA OFERTA

Señores

**ÓRGANO ENCARGADO DE LAS CONTRATACIONES
ADJUDICACIÓN SIMPLIFICADA N° 40-2023-GRJ-OEC-1**

Presente.-

Es grato dirigirme a usted, para hacer de su conocimiento que, de acuerdo con las bases, mi oferta es la siguiente:

CONCEPTO	CANTIDAD	PRECIO UNITARIO	PRECIO TOTAL
TOTAL			

El precio de la oferta [CONSIGNAR LA MONEDA DE LA CONVOCATORIA] incluye todos los tributos, seguros, transporte, inspecciones, pruebas y, de ser el caso, los costos laborales conforme a la legislación vigente, así como cualquier otro concepto que pueda tener incidencia sobre el costo del servicio a contratar; excepto la de aquellos postores que gocen de alguna exoneración legal, no incluirán en el precio de su oferta los tributos respectivos.

[CONSIGNAR CIUDAD Y FECHA]

.....
**Firma, Nombres y Apellidos del postor o
Representante legal o común, según corresponda**

Importante

- En caso que el postor reduzca su oferta, según lo previsto en el artículo 68 del Reglamento, debe presentar nuevamente este Anexo.*
- El postor que goce de alguna exoneración legal, debe indicar que su oferta no incluye el tributo materia de la exoneración, debiendo incluir el siguiente texto:
"Mi oferta no incluye [CONSIGNAR EL TRIBUTO MATERIA DE LA EXONERACIÓN]".*

Importante para la Entidad

- En caso de procedimientos según relación de ítems, consignar lo siguiente:
"El postor puede presentar el precio de su oferta en un solo documento o documentos independientes, en los ítems que se presente".*
- En caso de contrataciones que conlleven la ejecución de prestaciones accesorias, consignar lo siguiente:
"El postor debe detallar en el precio de su oferta, el monto correspondiente a la prestación principal y las prestaciones accesorias".*

Incluir o eliminar, según corresponda

Importante para la Entidad

En caso de la prestación de servicios bajo el sistema a suma alzada incluir el siguiente anexo:

Esta nota deberá ser eliminada una vez culminada la elaboración de las bases

ANEXO N° 6

PRECIO DE LA OFERTA

Señores

**ÓRGANO ENCARGADO DE LAS CONTRATACIONES
ADJUDICACIÓN SIMPLIFICADA N° 40-2023-GRJ-OEC-1**

Presente.-

Es grato dirigirme a usted, para hacer de su conocimiento que, de acuerdo con las bases, mi oferta es la siguiente:

CONCEPTO	PRECIO TOTAL
TOTAL	

El precio de la oferta [CONSIGNAR LA MONEDA DE LA CONVOCATORIA] incluye todos los tributos, seguros, transporte, inspecciones, pruebas y, de ser el caso, los costos laborales conforme a la legislación vigente, así como cualquier otro concepto que pueda tener incidencia sobre el costo del servicio a contratar; excepto la de aquellos postores que gocen de alguna exoneración legal, no incluirán en el precio de su oferta los tributos respectivos.

[CONSIGNAR CIUDAD Y FECHA]

.....
**Firma, Nombres y Apellidos del postor o
Representante legal o común, según corresponda**

Importante

- El postor debe consignar el precio total de la oferta, sin perjuicio que, de resultar favorecido con la buena pro, presente el detalle de precios unitarios para el perfeccionamiento del contrato.*
- En caso que el postor reduzca su oferta, según lo previsto en el artículo 68 del Reglamento, debe presentar nuevamente este Anexo.*
- El postor que goce de alguna exoneración legal, debe indicar que su oferta no incluye el tributo materia de la exoneración, debiendo incluir el siguiente texto:*
Mi oferta no incluye [CONSIGNAR EL TRIBUTO MATERIA DE LA EXONERACIÓN].

Importante para la Entidad

- En caso de procedimientos según relación de ítems, consignar lo siguiente:*
“El postor puede presentar el precio de su oferta en un solo documento o documentos independientes, en los ítems que se presente”.
- En caso de contrataciones que conllevan la ejecución de prestaciones accesorias, consignar lo siguiente:*
“El postor debe detallar en el precio de su oferta, el monto correspondiente a la prestación principal y las prestaciones accesorias”.

Incluir o eliminar, según corresponda

Importante para la Entidad

En caso de la prestación de servicios bajo el esquema mixto de suma alzada y precios unitarios incluir el siguiente anexo:

Esta nota deberá ser eliminada una vez culminada la elaboración de las bases

ANEXO N° 6

PRECIO DE LA OFERTA

Señores
ÓRGANO ENCARGADO DE LAS CONTRATACIONES
ADJUDICACIÓN SIMPLIFICADA N° 40-2023-GRJ-OEC-1
Presente.-

Es grato dirigirme a usted, para hacer de su conocimiento que, de acuerdo con las bases, mi oferta es la siguiente:

OFERTA A PRECIOS UNITARIOS DE LOS COMPONENTES SIGUIENTES:

CONCEPTO	CANTIDAD	PRECIO UNITARIO	COSTO
Monto del componente a precios unitarios			

OFERTA A SUMA ALZADA DE LOS COMPONENTES SIGUIENTES:

CONCEPTO	PRECIO TOTAL
Monto del componente a suma alzada	

Monto total de la oferta	
--------------------------	--

El precio de la oferta [CONSIGNAR LA MONEDA DE LA CONVOCATORIA] incluye todos los tributos, seguros, transporte, inspecciones, pruebas y, de ser el caso, los costos laborales conforme a la legislación vigente, así como cualquier otro concepto que pueda tener incidencia sobre el costo del servicio a contratar; excepto la de aquellos postores que gocen de alguna exoneración legal, no incluirán en el precio de su oferta los tributos respectivos.

[CONSIGNAR CIUDAD Y FECHA]

.....
Firma, Nombres y Apellidos del postor o
Representante legal o común, según corresponda

Importante

- *El postor debe consignar en su oferta los precios unitarios de los componentes previstos para este sistema en el presente anexo y por un monto fijo integral de los componentes previstos a suma alzada.*
- *En caso que el postor reduzca su oferta, según lo previsto en el artículo 68 del Reglamento, debe presentar nuevamente este Anexo.*
- *El postor que goce de alguna exoneración legal, debe indicar que su oferta no incluye el tributo materia de la exoneración, debiendo incluir el siguiente texto:*
Mi oferta no incluye [CONSIGNAR EL TRIBUTO MATERIA DE LA EXONERACIÓN].

Importante para la Entidad

- *En caso de procedimientos según relación de ítems, consignar lo siguiente:
"El postor puede presentar el precio de su oferta en un solo documento o documentos independientes, en los ítems que se presente".*
- *En caso de contrataciones que conllevan la ejecución de prestaciones accesorias, consignar lo siguiente:
"El postor debe detallar en el precio de su oferta, el monto correspondiente a la prestación principal y las prestaciones accesorias".*

Incluir las disposiciones, según corresponda. Una vez culminada la elaboración de las bases, las notas que no se incorporen deben ser eliminadas

Importante para la Entidad

*En caso de la prestación de servicios bajo el sistema en base a porcentajes incluir el siguiente anexo:
Esta nota deberá ser eliminada una vez culminada la elaboración de las bases*

ANEXO N° 6

PRECIO DE LA OFERTA

Señores

**ÓRGANO ENCARGADO DE LAS CONTRATACIONES
ADJUDICACIÓN SIMPLIFICADA N° 40-2023-GRJ-OEC-1**

Es grato dirigirme a usted, para hacer de su conocimiento que, de acuerdo con las bases, mi oferta es la siguiente:

CONCEPTO	OFERTA
Porcentaje ofertado ²⁹	%
Monto Total Ofertado	

El precio de la oferta [CONSIGNAR LA MONEDA DE LA CONVOCATORIA] incluye todos los tributos, seguros, transporte, inspecciones, pruebas y, de ser el caso, los costos laborales conforme a la legislación vigente, así como cualquier otro concepto que pueda tener incidencia sobre el costo del servicio a contratar; excepto la de aquellos postores que gocen de alguna exoneración legal, no incluirán en el precio de su oferta los tributos respectivos.

[CONSIGNAR CIUDAD Y FECHA]

.....
**Firma, Nombres y Apellidos del postor o
Representante legal o común, según corresponda**

Importante

- En caso que el postor reduzca su oferta, según lo previsto en el artículo 68 del Reglamento, debe presentar nuevamente este Anexo.*
- El postor que goce de alguna exoneración legal, debe indicar que su oferta no incluye el tributo materia de la exoneración, debiendo incluir el siguiente texto:
"Mi oferta no incluye [CONSIGNAR EL TRIBUTO MATERIA DE LA EXONERACIÓN]"*

Importante para la Entidad

- En caso de procedimientos según relación de ítems, consignar lo siguiente:
"El postor puede presentar el precio de su oferta en un solo documento o documentos independientes, en los ítems que se presente".*
- En caso de contrataciones que conllevan la ejecución de prestaciones accesorias, consignar lo siguiente:
"El postor debe detallar en el precio de su oferta, el monto correspondiente a la prestación principal y las prestaciones accesorias".*

Incluir las disposiciones, según corresponda. Una vez culminada la elaboración de las bases, las notas que no se incorporen deben ser eliminadas

²⁹ De conformidad con la Opinión N° 202-2016/DTN, corresponde al porcentaje del monto total a cobrar o recuperar.

Importante para la Entidad

En caso de la prestación de servicios bajo el sistema en base a honorario fijo y comisión de éxito incluir el siguiente anexo:

Esta nota deberá ser eliminada una vez culminada la elaboración de las bases

ANEXO N° 6

PRECIO DE LA OFERTA

Señores

**ÓRGANO ENCARGADO DE LAS CONTRATACIONES
ADJUDICACIÓN SIMPLIFICADA N° 40-2023-GRJ-OEC-1**

Presente.-

Es grato dirigirme a usted, para hacer de su conocimiento que, de acuerdo con las bases, mi oferta es la siguiente:

CONCEPTO	MONTO
(A) Honorario Fijo	
(B) Comisión de éxito ³⁰	
Precio de la Oferta (A) + (B)	

El precio de la oferta [CONSIGNAR LA MONEDA DE LA CONVOCATORIA] incluye todos los tributos, seguros, transporte, inspecciones, pruebas y, de ser el caso, los costos laborales conforme a la legislación vigente, así como cualquier otro concepto que pueda tener incidencia sobre el costo del servicio a contratar; excepto la de aquellos postores que gocen de alguna exoneración legal, no incluirán en el precio de su oferta los tributos respectivos.

[CONSIGNAR CIUDAD Y FECHA]

.....
**Firma, Nombres y Apellidos del postor o
Representante legal o común, según corresponda**

Importante

- En caso que el postor reduzca su oferta, según lo previsto en el artículo 68 del Reglamento, debe presentar nuevamente este Anexo.*
- El postor que goce de alguna exoneración legal, debe indicar que su oferta no incluye el tributo materia de la exoneración, debiendo incluir el siguiente texto:*

"Mi oferta no incluye [CONSIGNAR EL TRIBUTO MATERIA DE LA EXONERACIÓN]"

Importante para la Entidad

- En caso de procedimientos según relación de ítems, consignar lo siguiente:
"El postor puede presentar el precio de su oferta en un solo documento o documentos independientes, en los ítems que se presente".*
- En caso de contrataciones que conllevan la ejecución de prestaciones accesorias, consignar lo siguiente:
"El postor debe detallar en el precio de su oferta, el monto correspondiente a la prestación principal y las prestaciones accesorias".*

Incluir las disposiciones, según corresponda. Una vez culminada la elaboración de las bases, las notas que no se incorporen deben ser eliminadas

³⁰ De conformidad con la Opinión N° 011-2017/DTN "El postor formula su oferta contemplando un monto fijo y un monto adicional como incentivo que debe pagársele en caso consiga el resultado esperado".

Importante para la Entidad

Si durante la fase de actos preparatorios, las Entidades advierten que es posible la participación de proveedores que gozan del beneficio de la exoneración del IGV prevista en la Ley N° 27037, Ley de Promoción de la Inversión en la Amazonía, incluir el siguiente anexo:

Esta nota deberá ser eliminada una vez culminada la elaboración de las bases

ANEXO N° 7 DECLARACIÓN JURADA DE CUMPLIMIENTO DE CONDICIONES PARA LA APLICACIÓN DE LA EXONERACIÓN DEL IGV

Señores

**ÓRGANO ENCARGADO DE LAS CONTRATACIONES
ADJUDICACIÓN SIMPLIFICADA N° 40-2023-GRJ-OEC-1**

Presente.-

Mediante el presente el suscrito, postor y/o Representante Legal de [CONSIGNAR EN CASO DE SER PERSONA JURÍDICA], declaro bajo juramento que gozo del beneficio de la exoneración del IGV previsto en la Ley N° 27037, Ley de Promoción de la Inversión en la Amazonía, dado que cumplo con las condiciones siguientes:

- 1.- Que el domicilio fiscal de la empresa³¹ se encuentra ubicada en la Amazonía y coincide con el lugar establecido como sede central (donde tiene su administración y lleva su contabilidad);
- 2.- Que la empresa se encuentra inscrita en las Oficinas Registrales de la Amazonía (exigible en caso de personas jurídicas);
- 3.- Que, al menos el setenta por ciento (70%) de los activos fijos de la empresa se encuentran en la Amazonía; y
- 4.- Que la empresa no presta servicios fuera de la Amazonía.

[CONSIGNAR CIUDAD Y FECHA]

.....
**Firma, Nombres y Apellidos del postor o
Representante legal, según corresponda**

Importante

Cuando se trate de consorcios, esta declaración jurada será presentada por cada uno de los integrantes del consorcio, salvo que se trate de consorcios con contabilidad independiente, en cuyo caso debe ser suscrita por el representante común, debiendo indicar su condición de consorcio con contabilidad independiente y el número de RUC del consorcio.

³¹ En el artículo 1 del "Reglamento de las Disposiciones Tributarias contenidas en la Ley de Promoción de la Inversión en la Amazonía" se define como "empresa" a las "Personas naturales, sociedades conyugales, sucesiones indivisas y personas consideradas jurídicas por la Ley del Impuesto a la Renta, generadoras de rentas de tercera categoría, ubicadas en la Amazonía. Las sociedades conyugales son aquéllas que ejerzan la opción prevista en el Artículo 16 de la Ley del Impuesto a la Renta."



ANEXO N° 8

EXPERIENCIA DEL POSTOR EN LA ESPECIALIDAD

Señores
ÓRGANO ENCARGADO DE LAS CONTRATACIONES
ADJUDICACIÓN SIMPLIFICADA N° 40-2023-GRJ-OEC-1
Presente.-

Mediante el presente, el suscrito detalla la siguiente EXPERIENCIA EN LA ESPECIALIDAD:

Nº	CLIENTE	OBJETO DEL CONTRATO	Nº CONTRATO / O/S / COMPROBANTE DE PAGO	FECHA DEL CONTRATO O CP ³²	FECHA DE LA CONFORMIDAD DE SER EL CASO ³³	EXPERIENCIA PROVENIENTE ³⁴ DE:	MONEDA	IMPORTE ³⁵	TIPO DE CAMBIO VENTA ³⁶	MONTO FACTURADO ACUMULADO ³⁷
1										
2										
3										

³² Se refiere a la fecha de suscripción del contrato, de la emisión de la Orden de Servicios o de cancelación del comprobante de pago, según corresponda.

³³ Únicamente, cuando la fecha del perfeccionamiento del contrato, sea previa a los ocho (8) años anteriores a la fecha de presentación de ofertas, caso en el cual el postor debe acreditar que la conformidad se emitió dentro de dicho periodo.

³⁴ Si el titular de la experiencia no es el postor, consignar si dicha experiencia corresponde a la matriz en caso que el postor sea sucursal, o fue transmitida por reorganización societaria, debiendo acompañar la documentación sustentatoria correspondiente. Al respecto, según la Opinión N° 216-2017/DTN "Considerando que la sociedad matriz y la sucursal constituyen la misma persona jurídica, la sucursal puede acreditar como suya la experiencia de su matriz". Del mismo modo, según lo previsto en la Opinión N° 010-2013/DTN, "... en una operación de reorganización societaria que comprende tanto una fusión como una escisión, la sociedad resultante podrá acreditar como suya la experiencia de la sociedad incorporada o absorbida, que se extingue producto de la fusión; asimismo, si en virtud de la escisión se transfiere un bloque patrimonial consistente en una línea de negocio completa, la sociedad resultante podrá acreditar como suya la experiencia de la sociedad escindida, correspondiente a la línea de negocio transmitida. De esta manera, la sociedad resultante podrá emplear la experiencia transmitida, como consecuencia de la reorganización societaria antes descrita, en los futuros procesos de selección en los que participe".

³⁵ Se refiere al monto del contrato ejecutado incluido adicionales y reducciones, de ser el caso.

³⁶ El tipo de cambio venta debe corresponder al publicado por la SBS correspondiente a la fecha de suscripción del contrato, de la emisión de la Orden de Servicios o de cancelación del comprobante de pago, según corresponda.

³⁷ Consignar en la moneda establecida en las bases.



Nº	CLIENTE	OBJETO DEL CONTRATO	Nº CONTRATO / O/S / COMPROBANTE DE PAGO	FECHA DEL CONTRATO O CP ³²	FECHA DE LA CONFORMIDAD DE SER EL CASO ³³	EXPERIENCIA PROVENIENTE ³⁴ DE:	MONEDA	IMPORTE ³⁵	TIPO DE CAMBIO VENTA ³⁶	MONTO FACTURADO ACUMULADO ³⁷
4										
5										
6										
7										
8										
9										
10										
	...									
20										
TOTAL										

[CONSIGNAR CIUDAD Y FECHA]

.....
Firma, Nombres y Apellidos del postor o
Representante legal o común, según corresponda

ANEXO N° 9

DECLARACIÓN JURADA (NUMERAL 49.4 DEL ARTÍCULO 49 DEL REGLAMENTO)

Señores

ÓRGANO ENCARGADO DE LAS CONTRATACIONES
ADJUDICACIÓN SIMPLIFICADA N° 40-2023-GRJ-OEC-1
Presente.-

Mediante el presente el suscrito, postor y/o Representante Legal de [CONSIGNAR EN CASO DE SER PERSONA JURÍDICA], declaro que la experiencia que acredito de la empresa [CONSIGNAR LA DENOMINACIÓN DE LA PERSONA JURÍDICA] como consecuencia de una reorganización societaria, no se encuentra en el supuesto establecido en el numeral 49.4 del artículo 49 del Reglamento.

[CONSIGNAR CIUDAD Y FECHA]

.....
**Firma, Nombres y Apellidos del postor o
Representante legal, según corresponda**

Importante

A efectos de cautelar la veracidad de esta declaración, el postor puede verificar la información de la Relación de Proveedores Sancionados por el Tribunal de Contrataciones del Estado con Sanción Vigente en <http://portal.osce.gob.pe/rnp/content/relación-de-proveedores-sancionados>.

También le asiste dicha facultad al órgano encargado de las contrataciones o al órgano de la Entidad al que se le haya asignado la función de verificación de la oferta presentada por el postor ganador de la buena pro.

Importante para la Entidad

En el caso de contratación de servicios en general que se presten fuera de la provincia de Lima y Callao cuyo valor estimado no supere los doscientos mil Soles (S/ 200,000.00) o el procedimiento de selección según relación de ítem no supere dicho monto, se debe considerar el siguiente anexo:

Esta nota deberá ser eliminada una vez culminada la elaboración de las bases.

ANEXO N° 10

**SOLICITUD DE BONIFICACIÓN DEL DIEZ POR CIENTO (10%) POR SERVICIOS PRESTADOS FUERA DE LA PROVINCIA DE LIMA Y CALLAO
(DE SER EL CASO, SOLO PRESENTAR ESTA SOLICITUD EN EL ÍTEM [CONSIGNAR EL N° DEL ÍTEM O ÍTEMS CUYO VALOR ESTIMADO NO SUPERA LOS DOSCIENTOS MIL SOLES (S/ 200,000.00)])**

Señores
**ÓRGANO ENCARGADO DE LAS CONTRATACIONES
ADJUDICACIÓN SIMPLIFICADA N° 40-2023-GRJ-OEC-1**
Presente.-

Mediante el presente el suscrito, postor y/o Representante Legal de [CONSIGNAR EN CASO DE SER PERSONA JURÍDICA], solicito la asignación de la bonificación del diez por ciento (10%) sobre el puntaje total en [CONSIGNAR EL ÍTEM O ÍTEMS, SEGÚN CORRESPONDA, EN LOS QUE SE SOLICITA LA BONIFICACIÓN] debido a que el domicilio de mi representada se encuentra ubicado en la provincia o provincia colindante donde se ejecuta la prestación.

[CONSIGNAR CIUDAD Y FECHA]

.....
**Firma, Nombres y Apellidos del postor o
Representante legal, según corresponda**

Importante

- Para asignar la bonificación, el órgano encargado de las contrataciones o comité de selección, según corresponda, verifica el domicilio consignado por el postor en el Registro Nacional de Proveedores (RNP).*
- Para que el postor pueda acceder a la bonificación, debe cumplir con las condiciones establecidas en el literal f) del artículo 50 del Reglamento.*

Importante

Cuando se trate de consorcios, la declaración jurada es la siguiente:

ANEXO N° 10

**SOLICITUD DE BONIFICACIÓN DEL DIEZ POR CIENTO (10%) POR SERVICIOS PRESTADOS FUERA DE LA PROVINCIA DE LIMA Y CALLAO
(DE SER EL CASO, SOLO PRESENTAR ESTA SOLICITUD EN EL ÍTEM [CONSIGNAR EL N° DEL ÍTEM O ÍTEMS CUYO VALOR ESTIMADO NO SUPERA LOS DOSCIENTOS MIL SOLES (S/ 200,000.00)])**

Señores
**ÓRGANO ENCARGADO DE LAS CONTRATACIONES
ADJUDICACIÓN SIMPLIFICADA N° 40-2023-GRJ-OEC-1**
Presente.-

Mediante el presente el que se suscribe, [...], representante común del consorcio [CONSIGNAR EL NOMBRE DEL CONSORCIO], solicito la asignación de la bonificación del diez por ciento (10%) sobre el puntaje total en [CONSIGNAR EL ÍTEM O ÍTEMS, SEGÚN CORRESPONDA, EN LOS QUE SE SOLICITA LA BONIFICACIÓN] debido a que los domicilios de todos los integrantes del consorcio se encuentran ubicados en la provincia o provincias colindantes donde se ejecuta la prestación.

[CONSIGNAR CIUDAD Y FECHA]

.....
**Firma, Nombres y Apellidos del representante
común del consorcio**

Importante

- *Para asignar la bonificación, el órgano encargado de las contrataciones o comité de selección, según corresponda, verifica el domicilio consignado de los integrantes del consorcio, en el Registro Nacional de Proveedores (RNP).*
- *Para que un consorcio pueda acceder a la bonificación, cada uno de sus integrantes debe cumplir con las condiciones establecidas en el literal f) del artículo 50 del Reglamento.*

ANEXO N° 11

SOLICITUD DE BONIFICACIÓN DEL CINCO POR CIENTO (5%) POR TENER LA CONDICIÓN DE MICRO Y PEQUEÑA EMPRESA

Señores

ÓRGANO ENCARGADO DE LAS CONTRATACIONES
ADJUDICACIÓN SIMPLIFICADA N° 40-2023-GRJ-OEC-1
Presente.-

Mediante el presente el suscrito, postor y/o Representante legal de [CONSIGNAR EN CASO DE SER PERSONA JURÍDICA], solicito la asignación de la bonificación del cinco por ciento (5%) sobre el puntaje total obtenido, debido a que mi representada cuenta con la condición de micro y pequeña empresa.

[CONSIGNAR CIUDAD Y FECHA]

.....
Firma, Nombres y Apellidos del postor o
Representante legal o común, según corresponda

Importante

- *Para asignar la bonificación, el órgano encargado de las contrataciones o comité de selección, según corresponda, verifica la página web del Ministerio de Trabajo y Promoción del Empleo en la sección consulta de empresas acreditadas en el REMYPE en el link <http://www2.trabajo.gob.pe/servicios-en-linea-2-2/>.*
- *Para que un consorcio pueda acceder a la bonificación, cada uno de sus integrantes debe cumplir con la condición de micro y pequeña empresa.*

ANEXO N° 12

AUTORIZACIÓN DE NOTIFICACIÓN DE LA DECISIÓN DE LA ENTIDAD SOBRE LA SOLICITUD DE AMPLIACIÓN DE PLAZO MEDIANTE MEDIOS ELECTRÓNICOS DE COMUNICACIÓN

(DOCUMENTO A PRESENTAR EN EL PERFECCIONAMIENTO DEL CONTRATO)

Señores
ÓRGANO ENCARGADO DE LAS CONTRATACIONES
ADJUDICACIÓN SIMPLIFICADA N° 40-2023-GRJ-OEC-1
Presente.-

El que se suscribe, [.....], postor adjudicado y/o Representante Legal de [CONSIGNAR EN CASO DE SER PERSONA JURÍDICA], identificado con [CONSIGNAR TIPO DE DOCUMENTO DE IDENTIDAD] N° [CONSIGNAR NÚMERO DE DOCUMENTO DE IDENTIDAD], autorizo que durante la ejecución del contrato se me notifique al correo electrónico [INDICAR EL CORREO ELECTRÓNICO] lo siguiente:

✓ Notificación de la decisión de la Entidad respecto a la solicitud de ampliación de plazo.

[CONSIGNAR CIUDAD Y FECHA]

.....
**Firma, Nombres y Apellidos del postor o
Representante legal o común, según corresponda**

Importante

La notificación de la decisión de la Entidad respecto a la solicitud de ampliación de plazo se efectúa por medios electrónicos de comunicación, siempre que se cuente con la autorización correspondiente y sea posible obtener un acuse de recibo a través del mecanismo utilizado.