

# BASES ESTÁNDAR DE ADJUDICACIÓN SIMPLIFICADA PARA LA CONTRATACIÓN DE SERVICIOS EN GENERAL

Aprobado mediante Directiva N°001-2019-OSCE/CD



SUB DIRECCIÓN DE NORMATIVIDAD – DIRECCIÓN TÉCNICO NORMATIVA  
ORGANISMO SUPERVISOR DE LAS CONTRATACIONES DEL ESTADO - OSCE



**SIMBOLOGÍA UTILIZADA:**

N°	Símbolo	Descripción
1	[ABC] / [.....]	La información solicitada dentro de los corchetes sombreados debe ser completada por la Entidad durante la elaboración de las bases.
2	[ABC] / [.....]	Es una indicación, o información que deberá ser completada por la Entidad con posterioridad al otorgamiento de la buena pro para el caso específico de la elaboración de la PROFORMA DEL CONTRATO; o por los proveedores, en el caso de los ANEXOS de la oferta.
3	<div>Importante</div> <ul style="list-style-type: none"> <li>• Abc</li> </ul>	Se refiere a consideraciones importantes a tener en cuenta por el órgano encargado de las contrataciones o comité de selección, según corresponda y por los proveedores.
4	<div>Advertencia</div> <ul style="list-style-type: none"> <li>• Abc</li> </ul>	Se refiere a advertencias a tener en cuenta por el órgano encargado de las contrataciones o comité de selección, según corresponda y por los proveedores.
5	<div>Importante para la Entidad</div> <ul style="list-style-type: none"> <li>• Xyz</li> </ul>	Se refiere a consideraciones importantes a tener en cuenta por el órgano encargado de las contrataciones o comité de selección, según corresponda y deben ser eliminadas una vez culminada la elaboración de las bases.

**CARACTERÍSTICAS DEL DOCUMENTO:**

Las bases estándar deben ser elaboradas en formato WORD, y deben tener las siguientes características:

N°	Características	Parámetros
1	Márgenes	Superior : 2.5 cm      Inferior: 2.5 cm Izquierda: 2.5 cm      Derecha: 2.5 cm
2	Fuente	Arial
3	Estilo de Fuente	Normal: Para el contenido en general Cursiva: Para el encabezado y pie de página Para las Consideraciones importantes (Ítem 3 del cuadro anterior)
4	Color de Fuente	Automático: Para el contenido en general Azul : Para las Consideraciones importantes (Ítem 3 del cuadro anterior)
5	Tamaño de Letra	16 : Para las dos primeras hojas de las Secciones General y Específica 11 : Para el nombre de los Capítulos. 10 : Para el cuerpo del documento en general 9 : Para el encabezado y pie de página Para el contenido de los cuadros, pudiendo variar, según la necesidad 8 : Para las Notas al pie
6	Alineación	Justificada: Para el contenido en general y notas al pie. Centrada : Para la primera página, los títulos de las Secciones y nombres de los Capítulos)
7	Interlineado	Sencillo
8	Espaciado	Anterior : 0 Posterior : 0
9	Subrayado	Para los nombres de las Secciones y para resaltar o hacer hincapié en algún concepto

**INSTRUCCIONES DE USO:**

- Una vez registrada la información solicitada dentro de los corchetes sombreados en gris, el texto deberá quedar en letra tamaño 10, con estilo normal, sin formato de negrita y sin sombrear.
- La nota **IMPORTANTE** no puede ser modificada ni eliminada en la Sección General. En el caso de la Sección Específica debe seguirse la instrucción que se indica en dicha nota.

Elaboradas en enero de 2019  
Modificadas en marzo, junio y diciembre de 2019, julio 2020, julio y diciembre 2021, junio y octubre de 2022



## UNIDAD EJECUTORA RED DE SALUD COTABAMBAS



### BASES ESTÁNDAR DE ADJUDICACIÓN SIMPLIFICADA PARA LA CONTRATACIÓN DE SERVICIOS EN GENERAL

#### ADJUDICACIÓN SIMPLIFICADA N° 01-2024-RSC AS-SM-1-2024-RSC-1 PRIMERA CONVOCATORIA

**CONTRATACIÓN DE SERVICIO DE  
INTERNET PARA LA SEDE  
ADMINISTRATIVA Y LOS PUNTOS DE  
DIGITACIÓN DE LA UNIDAD  
EJECUTORA DE LA RED DE SALUD  
COTABAMBAS 2024.**



## DEBER DE COLABORACIÓN

La Entidad y todo proveedor que se someta a las presentes Bases, sea como participante, postor y/o contratista, deben conducir su actuación conforme a los principios previstos en la Ley de Contrataciones del Estado.

En este contexto, se encuentran obligados a prestar su colaboración al OSCE y a la Secretaría Técnica de la Comisión de Defensa de la Libre Competencia del INDECOPI, en todo momento según corresponda a sus competencias, a fin de comunicar presuntos casos de fraude, colusión y corrupción por parte de los funcionarios y servidores de la Entidad, así como los proveedores y demás actores que participan en el proceso de contratación.

De igual forma, deben poner en conocimiento del OSCE y a la Secretaría Técnica de la Comisión de Defensa de la Libre Competencia del INDECOPI los indicios de conductas anticompetitivas que se presenten durante el proceso de contratación, en los términos del Decreto Legislativo N° 1034, "Ley de Represión de Conductas Anticompetitivas", o norma que la sustituya, así como las demás normas de la materia.

La Entidad y todo proveedor que se someta a las presentes Bases, sea como participante, postor y/o contratista del proceso de contratación deben permitir al OSCE o a la Secretaría Técnica de la Comisión de Defensa de la Libre Competencia del INDECOPI el acceso a la información referida a las contrataciones del Estado que sea requerida, prestar testimonio o absolución de posiciones que se requieran, entre otras formas de colaboración.



230

## SECCIÓN GENERAL

### DISPOSICIONES COMUNES DEL PROCEDIMIENTO DE SELECCIÓN

(ESTA SECCIÓN NO DEBE SER MODIFICADA EN NINGÚN EXTREMO, BAJO SANCIÓN DE NULIDAD)



## CAPÍTULO I ETAPAS DEL PROCEDIMIENTO DE SELECCIÓN

### 1.1. REFERENCIAS

Cuando en el presente documento se mencione la palabra Ley, se entiende que se está haciendo referencia a la Ley N° 30225, Ley de Contrataciones del Estado, y cuando se mencione la palabra Reglamento, se entiende que se está haciendo referencia al Reglamento de la Ley de Contrataciones del Estado aprobado por Decreto Supremo N° 344-2018-EF.

Las referidas normas incluyen sus respectivas modificaciones, de ser el caso.

### 1.2. CONVOCATORIA

Se realiza a través de su publicación en el SEACE de conformidad con lo señalado en el artículo 54 del Reglamento, en la fecha señalada en el calendario del procedimiento de selección, debiendo adjuntar las bases y resumen ejecutivo.

### 1.3. REGISTRO DE PARTICIPANTES

El registro de participantes se realiza conforme al artículo 55 del Reglamento. En el caso de un consorcio, basta que se registre uno (1) de sus integrantes.

#### Importante

- Para registrarse como participante en un procedimiento de selección convocado por las Entidades del Estado Peruano, es necesario que los proveedores cuenten con inscripción vigente y estar habilitados ante el Registro Nacional de Proveedores (RNP) que administra el Organismo Supervisor de las Contrataciones del Estado (OSCE). Para obtener mayor información, se puede ingresar a la siguiente dirección electrónica: [www.rnp.gob.pe](http://www.rnp.gob.pe).
- Los proveedores que deseen registrar su participación deben ingresar al SEACE utilizando su Certificado SEACE (usuario y contraseña). Asimismo, deben observar las instrucciones señaladas en el documento de orientación "Guía para el registro de participantes electrónico" publicado en <https://www2.seace.gob.pe/>.
- En caso los proveedores no cuenten con inscripción vigente en el RNP y/o se encuentren inhabilitados o suspendidos para ser participantes, postores y/o contratistas, el SEACE restringirá su registro, quedando a potestad de estos intentar nuevamente registrar su participación en el procedimiento de selección en cualquier otro momento, dentro del plazo establecido para dicha etapa, siempre que haya obtenido la vigencia de su inscripción o quedado sin efecto la sanción que le impuso el Tribunal de Contrataciones del Estado.

### 1.4. FORMULACIÓN DE CONSULTAS Y OBSERVACIONES A LAS BASES

La formulación de consultas y observaciones a las bases se efectúa de conformidad con lo establecido en los numerales 72.1 y 72.2 del artículo 72 del Reglamento, así como el literal a) del artículo 89 del Reglamento.

#### Importante

No pueden formularse consultas ni observaciones respecto del contenido de una ficha de homologación aprobada. Las consultas y observaciones que se formulen sobre el particular, se tienen como no presentadas.



### 1.5. ABSOLUCIÓN DE CONSULTAS, OBSERVACIONES E INTEGRACIÓN DE BASES

La absolución de consultas, observaciones e integración de las bases se realizan conforme a las disposiciones previstas en el numeral 72.4 del artículo 72 del Reglamento y el literal a) del artículo 89 del Reglamento.

#### Importante

- *No se absolverán consultas y observaciones a las bases que se presenten en forma física.*
- *Cuando exista divergencia entre lo indicado en el pliego de absolución de consultas y observaciones y la integración de bases, prevalece lo absuelto en el referido pliego; sin perjuicio, del deslinde de responsabilidades correspondiente.*

### 1.6. FORMA DE PRESENTACIÓN DE OFERTAS

Las ofertas se presentan conforme lo establecido en el artículo 59 y en el artículo 90 del Reglamento.

Las declaraciones juradas, formatos o formularios previstos en las bases que conforman la oferta deben estar debidamente firmados por el postor (firma manuscrita o digital, según la Ley N° 27269, Ley de Firmas y Certificados Digitales<sup>1</sup>). Los demás documentos deben ser visados por el postor. En el caso de persona jurídica, por su representante legal, apoderado o mandatario designado para dicho fin y, en el caso de persona natural, por este o su apoderado. No se acepta el pegado de la imagen de una firma o visto. Las ofertas se presentan foliadas.

#### Importante

- *Los formularios electrónicos que se encuentran en el SEACE y que los proveedores deben llenar para presentar sus ofertas, tienen carácter de declaración jurada.*
- *En caso la información contenida en los documentos escaneados que conforman la oferta no coincida con lo declarado a través del SEACE, prevalece la información declarada en los documentos escaneados.*
- *No se tomarán en cuenta las ofertas que se presenten en físico a la Entidad.*

### 1.7. PRESENTACIÓN Y APERTURA DE OFERTAS

El participante presentará su oferta de manera electrónica a través del SEACE, desde las 00:01 horas hasta las 23:59 horas del día establecido para el efecto en el cronograma del procedimiento; adjuntando el archivo digitalizado que contenga los documentos que conforman la oferta de acuerdo a lo requerido en las bases.

El participante debe verificar antes de su envío, bajo su responsabilidad, que el archivo pueda ser descargado y su contenido sea legible.

#### Importante

*Los integrantes de un consorcio no pueden presentar ofertas individuales ni conformar más de un consorcio en un procedimiento de selección, o en un determinado ítem cuando se trate de procedimientos de selección según relación de ítems.*

<sup>1</sup> Para mayor información sobre la normativa de firmas y certificados digitales ingresar a: <https://www.indecopi.gob.pe/web/firmas-digitales/firmar-y-certificados-digitales>



En la apertura electrónica de la oferta, el órgano encargado de las contrataciones o el comité de selección, según corresponda, verifica la presentación de lo exigido en la sección específica de las bases de conformidad con el numeral 73.2 del artículo 73 del Reglamento y determina si las ofertas responden a las características y/o requisitos y condiciones de los Términos de Referencia, detallados en la sección específica de las bases. De no cumplir con lo requerido, la oferta se considera no admitida.

### 1.8. EVALUACIÓN DE LAS OFERTAS

La evaluación de las ofertas se realiza conforme a lo establecido en el numeral 74.1 y el literal a) del numeral 74.2 del artículo 74 del Reglamento.

En el supuesto de que dos (2) o más ofertas empaten, la determinación del orden de prelación de las ofertas empatadas se efectúa siguiendo estrictamente el orden establecido en el numeral 91.1 del artículo 91 del Reglamento.

El desempate mediante sorteo se realiza de manera electrónica a través del SEACE.

#### Importante

*En el caso de contratación de servicios en general que se presten fuera de la provincia de Lima y Callao, cuyo valor estimado no supere los doscientos mil Soles (S/ 200,000.00), a solicitud del postor se asigna una bonificación equivalente al diez por ciento (10%) sobre el puntaje total obtenido por los postores con domicilio en la provincia donde prestará el servicio, o en las provincias colindantes, sean o no pertenecientes al mismo departamento o región. El domicilio es el consignado en la constancia de inscripción ante el RNP<sup>2</sup>. Lo mismo aplica en el caso de procedimientos de selección por relación de ítems, cuando algún ítem no supera el monto señalado anteriormente.*

### 1.9. CALIFICACIÓN DE OFERTAS

La calificación de las ofertas se realiza conforme a lo establecido en los numerales 75.1 y 75.2 del artículo 75 del Reglamento.

### 1.10. SUBSANACIÓN DE LAS OFERTAS

La subsanación de las ofertas se sujeta a lo establecido en el artículo 60 del Reglamento. El plazo que se otorgue para la subsanación no puede ser inferior a un (1) día hábil

La solicitud de subsanación se realiza de manera electrónica a través del SEACE y será remitida al correo electrónico consignado por el postor al momento de realizar su inscripción en el RNP, siendo su responsabilidad el permanente seguimiento de las notificaciones a dicho correo. La notificación de la solicitud se entiende efectuada el día de su envío al correo electrónico.

La presentación de las subsanaciones se realiza a través del SEACE. No se tomará en cuenta la subsanación que se presente en físico a la Entidad.

### 1.11. RECHAZO DE LAS OFERTAS

Previo al otorgamiento de la buena pro, el órgano encargado de las contrataciones o el comité de selección, según corresponda, revisa las ofertas económicas que cumplen los requisitos de calificación, de conformidad con lo establecido para el rechazo de ofertas, previsto en el artículo

<sup>2</sup> La constancia de inscripción electrónica se visualizará en el portal web del Registro Nacional de Proveedores: [www.rnp.gob.pe](http://www.rnp.gob.pe)



68 del Reglamento, de ser el caso.

De rechazarse alguna de las ofertas calificadas, el órgano encargado de las contrataciones o el comité de selección, según corresponda, revisa el cumplimiento de los requisitos de calificación de los postores que siguen en el orden de prelación, en caso las hubiere.

#### 1.12. OTORGAMIENTO DE LA BUENA PRO

Definida la oferta ganadora, el órgano encargado de las contrataciones o el comité de selección, según corresponda, otorga la buena pro mediante su publicación en el SEACE, incluyendo el cuadro comparativo y las actas debidamente motivadas de los resultados de la admisión, no admisión, evaluación, calificación, descalificación, rechazo y el otorgamiento de la buena pro.

#### 1.13. CONSENTIMIENTO DE LA BUENA PRO

Cuando se hayan presentado dos (2) o más ofertas, el consentimiento de la buena pro se produce a los cinco (5) días hábiles siguientes de la notificación de su otorgamiento, sin que los postores hayan ejercido el derecho de interponer el recurso de apelación.

En caso que se haya presentado una sola oferta, el consentimiento de la buena pro se produce el mismo día de la notificación de su otorgamiento.

El consentimiento del otorgamiento de la buena pro se publica en el SEACE al día hábil siguiente de producido.

##### Importante

*Una vez consentido el otorgamiento de la buena pro, el órgano encargado de las contrataciones o el órgano de la Entidad al que se haya asignado tal función realiza la verificación de la oferta presentada por el postor ganador de la buena pro conforme lo establecido en el numeral 64.6 del artículo 64 del Reglamento.*



## CAPÍTULO II SOLUCIÓN DE CONTROVERSIAS DURANTE EL PROCEDIMIENTO DE SELECCIÓN

### 2.1. RECURSO DE APELACIÓN

A través del recurso de apelación se pueden impugnar los actos dictados durante el desarrollo del procedimiento de selección hasta antes del perfeccionamiento del contrato.

El recurso de apelación se presenta ante la Entidad convocante, y es conocido y resuelto por su Titular, cuando el valor estimado sea igual o menor a cincuenta (50) UIT. Cuando el valor estimado sea mayor a dicho monto, el recurso de apelación se presenta ante y es resuelto por el Tribunal de Contrataciones del Estado.

En los procedimientos de selección según relación de ítems, el valor estimado total del procedimiento determina ante quién se presenta el recurso de apelación.

Los actos que declaren la nulidad de oficio, la cancelación del procedimiento de selección y otros actos emitidos por el Titular de la Entidad que afecten la continuidad de este, se impugnan ante el Tribunal de Contrataciones del Estado.

#### Importante

- *Una vez otorgada la buena pro, el órgano encargado de las contrataciones o el comité de selección, según corresponda, está en la obligación de permitir el acceso de los participantes y postores al expediente de contratación, salvo la información calificada como secreta, confidencial o reservada por la normativa de la materia, a más tardar dentro del día siguiente de haberse solicitado por escrito.*

*Luego de otorgada la buena pro no se da a conocer las ofertas cuyos requisitos de calificación no fueron analizados y revisados por el órgano encargado de las contrataciones o el comité de selección, según corresponda.*

- *A efectos de recoger la información de su interés, los postores pueden valerse de distintos medios, tales como: (i) la lectura y/o toma de apuntes, (ii) la captura y almacenamiento de imágenes, e incluso (iii) pueden solicitar copia de la documentación obrante en el expediente, siendo que, en este último caso, la Entidad deberá entregar dicha documentación en el menor tiempo posible, previo pago por tal concepto.*
- *El recurso de apelación se presenta ante la Mesa de Partes del Tribunal o ante las oficinas desconcentradas del OSCE, o en la Unidad de Trámite Documentario de la Entidad, según corresponda.*

### 2.2. PLAZOS DE INTERPOSICIÓN DEL RECURSO DE APELACIÓN

La apelación contra el otorgamiento de la buena pro o contra los actos dictados con anterioridad a ella se interpone dentro de los cinco (5) días hábiles siguientes de haberse notificado el otorgamiento de la buena pro.

La apelación contra los actos dictados con posterioridad al otorgamiento de la buena pro, contra la declaración de nulidad, cancelación y declaratoria de desierto del procedimiento, se interpone dentro de los cinco (5) días hábiles siguientes de haberse tomado conocimiento del acto que se desea impugnar.



### CAPÍTULO III DEL CONTRATO

#### 3.1. PERFECCIONAMIENTO DEL CONTRATO

Los plazos y el procedimiento para perfeccionar el contrato se realiza conforme a lo indicado en el artículo 141 del Reglamento.

El contrato se perfecciona con la suscripción del documento que lo contiene, salvo en los contratos cuyo monto del valor estimado no supere los doscientos mil Soles (S/ 200,000.00), en los que se puede perfeccionar con la recepción de la orden de servicios, conforme a lo previsto en la sección específica de las bases.

En el caso de procedimientos de selección por relación de ítems, se puede perfeccionar el contrato con la suscripción del documento o con la recepción de una orden de servicios, cuando el valor estimado del ítem corresponda al parámetro establecido en el párrafo anterior.

##### Importante

*El órgano encargado de las contrataciones o el comité de selección, según corresponda, debe consignar en la sección específica de las bases la forma en que se perfeccionará el contrato, sea con la suscripción del contrato o la recepción de la orden de servicios. En caso la Entidad perfeccione el contrato con la recepción de la orden de servicios no debe incluir la proforma del contrato establecida en el Capítulo V de la sección específica de las bases.*

Para perfeccionar el contrato, el postor ganador de la buena pro debe presentar los documentos señalados en el artículo 139 del Reglamento y los previstos en la sección específica de las bases.

#### 3.2. GARANTÍAS

Las garantías que deben otorgar los postores y/o contratistas, según corresponda, son las de fiel cumplimiento del contrato y por los adelantos.

##### 3.2.1. GARANTÍA DE FIEL CUMPLIMIENTO

Como requisito indispensable para perfeccionar el contrato, el postor ganador debe entregar a la Entidad la garantía de fiel cumplimiento del mismo por una suma equivalente al diez por ciento (10%) del monto del contrato original. Esta se mantiene vigente hasta la conformidad de la recepción de la prestación a cargo del contratista.

##### 3.2.2. GARANTÍA DE FIEL CUMPLIMIENTO POR PRESTACIONES ACCESORIAS

En las contrataciones que conllevan la ejecución de prestaciones accesorias, tales como mantenimiento, reparación o actividades afines, se otorga una garantía adicional por una suma equivalente al diez por ciento (10%) del monto del contrato de la prestación accesorio, la misma que debe ser renovada periódicamente hasta el cumplimiento total de las obligaciones garantizadas.

##### Importante



- En los contratos cuyos montos sean iguales o menores a doscientos mil Soles (S/ 200,000.00), no corresponde presentar garantía de fiel cumplimiento de contrato ni garantía de fiel cumplimiento por prestaciones accesorias. Dicha excepción también aplica a los contratos derivados de procedimientos de selección por relación de ítems, cuando el monto del ítem adjudicado o la sumatoria de los montos de los ítems adjudicados no superen el monto señalado anteriormente, conforme a lo dispuesto en el literal a) del artículo 152 del Reglamento.
- En los contratos periódicos de prestación de servicios en general que celebren las Entidades con las micro y pequeñas empresas, estas últimas pueden otorgar como garantía de fiel cumplimiento el diez por ciento (10%) del monto del contrato, porcentaje que es retenido por la Entidad durante la primera mitad del número total de pagos a realizarse, de forma prorrateada en cada pago, con cargo a ser devuelto a la finalización del mismo, conforme lo establecen los numerales 149.4 y 149.5 del artículo 149 del Reglamento y el numeral 151.2 del artículo 151 del Reglamento.

### 3.2.3. GARANTÍA POR ADELANTO

En caso se haya previsto en la sección específica de las bases la entrega de adelantos, el contratista debe presentar una garantía emitida por idéntico monto conforme a lo estipulado en el artículo 153 del Reglamento.

### 3.3. REQUISITOS DE LAS GARANTÍAS

Las garantías que se presenten deben ser incondicionales, solidarias, irrevocables y de realización automática en el país, al solo requerimiento de la Entidad. Asimismo, deben ser emitidas por empresas que se encuentren bajo la supervisión directa de la Superintendencia de Banca, Seguros y Administradoras Privadas de Fondos de Pensiones y que cuenten con clasificación de riesgo B o superior. Asimismo, deben estar autorizadas para emitir garantías; o estar consideradas en la última lista de bancos extranjeros de primera categoría que periódicamente publica el Banco Central de Reserva del Perú.

#### Importante

Corresponde a la Entidad verificar que las garantías presentadas por el postor ganador de la buena pro y/o contratista cumplan con los requisitos y condiciones necesarios para su aceptación y eventual ejecución, sin perjuicio de la determinación de las responsabilidades funcionales que correspondan.

#### Advertencia

Los funcionarios de las Entidades no deben aceptar garantías emitidas bajo condiciones distintas a las establecidas en el presente numeral, debiendo tener en cuenta lo siguiente:

1. La clasificadora de riesgo que asigna la clasificación a la empresa que emite la garantía debe encontrarse listada en el portal web de la SBS (<http://www.sbs.gob.pe/sistema-financiero/clasificadoras-de-riesgo>).
2. Se debe identificar en la página web de la clasificadora de riesgo respectiva, cuál es la clasificación vigente de la empresa que emite la garantía, considerando la vigencia a la fecha de emisión de la garantía.
3. Para fines de lo establecido en el artículo 148 del Reglamento, la clasificación de riesgo B, incluye las clasificaciones B+ y B.
4. Si la empresa que otorga la garantía cuenta con más de una clasificación de riesgo emitida por distintas empresas listadas en el portal web de la SBS, bastará que en una de ellas cumpla con la clasificación mínima establecida en el Reglamento.



*En caso exista alguna duda sobre la clasificación de riesgo asignada a la empresa emisora de la garantía, se deberá consultar a la clasificadora de riesgos respectiva.*

*De otro lado, además de cumplir con el requisito referido a la clasificación de riesgo, a efectos de verificar si la empresa emisora se encuentra autorizada por la SBS para emitir garantías, debe revisarse el portal web de dicha Entidad (<http://www.sbs.gob.pe/sistema-financiero/relacion-de-empresas-que-se-encuentran-autorizadas-a-emitir-cartas-fianza>).*

*Los funcionarios competentes deben verificar la autenticidad de la garantía a través de los mecanismos establecidos (consulta web, teléfono u otros) por la empresa emisora.*

### 3.4. EJECUCIÓN DE GARANTÍAS

La Entidad puede solicitar la ejecución de las garantías conforme a los supuestos contemplados en el artículo 155 del Reglamento.

### 3.5. ADELANTOS

La Entidad puede entregar adelantos directos al contratista, los que en ningún caso exceden en conjunto del treinta por ciento (30%) del monto del contrato original, siempre que ello haya sido previsto en la sección específica de las bases.

### 3.6. PENALIDADES

#### 3.6.1. PENALIDAD POR MORA EN LA EJECUCIÓN DE LA PRESTACIÓN

En caso de retraso injustificado del contratista en la ejecución de las prestaciones objeto del contrato, la Entidad le aplica automáticamente una penalidad por mora por cada día de atraso, de conformidad con el artículo 162 del Reglamento.

#### 3.6.2. OTRAS PENALIDADES

La Entidad puede establecer penalidades distintas a la mencionada en el numeral precedente, según lo previsto en el artículo 163 del Reglamento y lo indicado en la sección específica de las bases.

Estos dos tipos de penalidades se calculan en forma independiente y pueden alcanzar cada una un monto máximo equivalente al diez por ciento (10%) del monto del contrato vigente, o de ser el caso, del ítem que debió ejecutarse.

### 3.7. INCUMPLIMIENTO DEL CONTRATO

Las causales para la resolución del contrato, serán aplicadas de conformidad con el artículo 36 de la Ley y 164 del Reglamento.

### 3.8. PAGOS

El pago se realiza después de ejecutada la respectiva prestación, pudiendo contemplarse pagos a cuenta, según la forma establecida en la sección específica de las bases o en el contrato.

La Entidad paga las contraprestaciones pactadas a favor del contratista dentro de los diez (10) días calendario siguientes de otorgada la conformidad de los servicios, siempre que se verifiquen las condiciones establecidas en el contrato para ello, bajo responsabilidad del funcionario competente.



La conformidad se emite en un plazo máximo de siete (7) días de producida la recepción salvo que se requiera efectuar pruebas que permitan verificar el cumplimiento de la obligación, en cuyo caso la conformidad se emite en un plazo máximo de quince (15) días, bajo responsabilidad del funcionario que debe emitir la conformidad.

En el caso que se haya suscrito contrato con un consorcio, el pago se realizará de acuerdo a lo que se indique en el contrato de consorcio.

**Advertencia**

*En caso de retraso en los pagos a cuenta o pago final por parte de la Entidad, salvo que se deba a caso fortuito o fuerza mayor, esta reconoce al contratista los intereses legales correspondientes, de conformidad con el artículo 39 de la Ley y 171 del Reglamento, debiendo repetir contra los responsables de la demora injustificada.*

**3.9. DISPOSICIONES FINALES**

Todos los demás aspectos del presente procedimiento no contemplados en las bases se regirán supletoriamente por la Ley y su Reglamento, así como por las disposiciones legales vigentes.



## **SECCIÓN ESPECÍFICA**

### **CONDICIONES ESPECIALES DEL PROCEDIMIENTO DE SELECCIÓN**

(EN ESTA SECCIÓN LA ENTIDAD DEBERÁ COMPLETAR LA INFORMACIÓN EXIGIDA, DE ACUERDO A LAS INSTRUCCIONES INDICADAS)



## CAPÍTULO I GENERALIDADES

### 1.1. ENTIDAD CONVOCANTE

Nombre : RED DE SALUD COTABAMBAS  
RUC N° : 20491244811  
Domicilio legal : CALLE SAGRARIO S/N - TAMBOBAMBA  
Correo electrónico: : redsaludcotabambas@gmail.com

### 1.2. OBJETO DE LA CONVOCATORIA

El presente procedimiento de selección tiene por objeto la contratación del servicio de CONTRATACIÓN DE SERVICIO DE INTERNET PARA LA SEDE ADMINISTRATIVA Y LOS PUNTOS DE DIGITACIÓN DE LA UNIDAD EJECUTORA DE LA RED DE SALUD COTABAMBAS 2024.

ITEM	DETALLE DEL SERVICIO	UNIDAD DE MEDIDA	CANTIDAD
1	CONTRATACIÓN DE SERVICIO DE INTERNET PARA LA SEDE ADMINISTRATIVA Y LOS PUNTOS DE DIGITACIÓN DE LA UNIDAD EJECUTORA DE LA RED DE SALUD COTABAMBAS 2024.	SERVICIO	1

### 1.3. EXPEDIENTE DE CONTRATACIÓN

El expediente de contratación fue aprobado mediante RESOLUCION DIRECTORAL N.º 105-2024-D-U-RSC/AP el 25 de abril del 2024.

### 1.4. FUENTE DE FINANCIAMIENTO

- RECURSOS ORDINARIOS
- DONACIONES Y TRANSFERENCIAS

### 1.5. SISTEMA DE CONTRATACIÓN

El presente procedimiento se rige por el sistema de SUMA ALZADA, de acuerdo con lo establecido en el expediente de contratación respectivo.

### 1.6. DISTRIBUCIÓN DE LA BUENA PRO

NO CORRESPONDE.

### 1.7. ALCANCES DEL REQUERIMIENTO

El alcance de la prestación está definido en el Capítulo III de la presente sección de las bases.

### 1.8. PLAZO DE PRESTACIÓN DEL SERVICIO

Los servicios materia de la presente convocatoria se prestarán en el plazo desde la firma de contrato hasta el 31 de diciembre del 2024. Los pagos por los servicios prestados serán valorizados mensualmente en concordancia con lo establecido en el expediente de contratación.

### 1.9. COSTO DE REPRODUCCIÓN Y ENTREGA DE BASES

Los participantes registrados tienen el derecho de solicitar un ejemplar de las bases, para cuyo efecto deben recabar en la Coordinación de Logística a través de un medio magnético (USB) o envío al Correo electrónico del proveedor interesado siendo el costo de la entrega de información gratuita.



### 1.10. BASE LEGAL

- Ley N° 31953, Ley de Presupuesto del Sector Público para el Año Fiscal 2024.
- Ley N° 31954, Ley de Equilibrio Financiero del Presupuesto del Sector Público del año fiscal 2024.
- Ley N° 30225, Ley de Contrataciones del Estado, modificado con Decreto Supremo N° 082-2019-EF.
- Decreto Supremo N° 344-2018-EF, que aprueba el Reglamento de la Ley de Contrataciones de Estado, modificado con Decreto Supremo N° 234-2022-EF.
- Ley N° 27444 Ley del procedimiento Administrativo general.
- Ley N° 27806 Ley de transparencia y de acceso a la información pública.
- Decreto Supremo N° 008-2008-TR, Reglamento de la Ley MYPE.
- RESOLUCION N° 100-2021-OSCE/PRE
- Ley N° 27806 - Ley de Transparencia y de Acceso a la Información Pública

Las referidas normas incluyen sus respectivas modificaciones, de ser el caso.



## CAPÍTULO II DEL PROCEDIMIENTO DE SELECCIÓN

### 2.1. CALENDARIO DEL PROCEDIMIENTO DE SELECCIÓN

Según el cronograma de la ficha de selección de la convocatoria publicada en el SEACE.

#### Importante

*De conformidad con la vigesimosegunda Disposición Complementaria Final del Reglamento, en caso la Entidad (Ministerios y sus organismos públicos, programas o proyectos adscritos) haya difundido el requerimiento a través del SEACE siguiendo el procedimiento establecido en dicha disposición, no procede formular consultas u observaciones al requerimiento.*

### 2.2. CONTENIDO DE LAS OFERTAS

La oferta contendrá, además de un índice de documentos<sup>3</sup>, la siguiente documentación:

#### 2.2.1. Documentación de presentación obligatoria

##### 2.2.1.1. Documentos para la admisión de la oferta

- a) Declaración jurada de datos del postor. **(Anexo N° 1)**
- b) Documento que acredite la representación de quien suscribe la oferta.

En caso de persona jurídica, copia del certificado de vigencia de poder del representante legal, apoderado o mandatario designado para tal efecto.

En caso de persona natural, copia del documento nacional de identidad o documento análogo, o del certificado de vigencia de poder otorgado por persona natural, del apoderado o mandatario, según corresponda.

En el caso de consorcios, este documento debe ser presentado por cada uno de los integrantes del consorcio que suscriba la promesa de consorcio, según corresponda.

#### Advertencia

*De acuerdo con el artículo 4 del Decreto Legislativo N° 1246, las Entidades están prohibidas de exigir a los administrados o usuarios la información que puedan obtener directamente mediante la interoperabilidad a que se refieren los artículos 2 y 3 de dicho Decreto Legislativo. En esa medida, si la Entidad es usuaria de la Plataforma de Interoperabilidad del Estado – PIDE<sup>4</sup> y siempre que el servicio web se encuentre activo en el Catálogo de Servicios de dicha plataforma, no corresponderá exigir el certificado de vigencia de poder y/o documento nacional de identidad.*

- c) Declaración jurada de acuerdo con el literal b) del artículo 52 del Reglamento **(Anexo N°2)**
- d) Declaración jurada de cumplimiento de los Términos de Referencia contenidos en el numeral 3.1 del Capítulo III de la presente sección. **(Anexo N° 3)**
- e) Declaración jurada de plazo de prestación del servicio. **(Anexo N° 4)<sup>5</sup>**

<sup>3</sup> La omisión del índice no determina la no admisión de la oferta.

<sup>4</sup> Para mayor información de las Entidades usuarias y del Catálogo de Servicios de la Plataforma de Interoperabilidad del Estado – PIDE ingresar al siguiente enlace <https://www.gobiernodigital.gob.pe/interoperabilidad/>

<sup>5</sup> En caso de considerar como factor de evaluación la mejora del plazo de prestación del servicio, el plazo ofertado en dicho anexo servirá también para acreditar este factor.



- f) Promesa de consorcio con firmas legalizadas, de ser el caso, en la que se consigne los integrantes, el representante común, el domicilio común y las obligaciones a las que se compromete cada uno de los integrantes del consorcio así como el porcentaje equivalente a dichas obligaciones. (**Anexo N° 5**)
- g) El precio de la oferta en **SOLES**. Adjuntar obligatoriamente el **Anexo N° 6**.

El precio total de la oferta y los subtotales que lo componen son expresados con dos (2) decimales. Los precios unitarios pueden ser expresados con más de dos (2) decimales.

**Importante**

- *El órgano encargado de las contrataciones o el comité de selección, según corresponda, verifica la presentación de los documentos requeridos. De no cumplir con lo requerido, la oferta se considera no admitida.*
- *En caso de requerir estructura de costos o análisis de precios, esta se presenta para el perfeccionamiento del contrato.*

**2.2.1.2. Documentos para acreditar los requisitos de calificación**

Incorporar en la oferta los documentos que acreditan los “**Requisitos de Calificación**” que se detallan en el numeral 3.2 del Capítulo III de la presente sección de las bases.

**2.2.2. Documentación de presentación facultativa:**

- a) En el caso de microempresas y pequeñas empresas integradas por personas con discapacidad, o en el caso de consorcios conformados en su totalidad por estas empresas, deben presentar la constancia o certificado con el cual acredite su inscripción en el Registro de Empresas Promocionales para Personas con Discapacidad<sup>6</sup>.
- b) Solicitud de bonificación por tener la condición de micro y pequeña empresa. (**Anexo N° 11**)
- c) Los postores con domicilio en la provincia donde se prestará el servicio, o en las provincias colindantes, sean o no pertenecientes al mismo departamento o región, pueden presentar la solicitud de bonificación por servicios prestados fuera de la provincia de Lima y Callao, según **Anexo N° 10**.

**2.3. PRESENTACIÓN DEL RECURSO DE APELACIÓN**

El recurso de apelación se presenta ante la Unidad de Trámite Documentario de la Entidad.

En caso el participante o postor opte por presentar recurso de apelación y por otorgar la garantía mediante depósito en cuenta bancaria, se debe realizar el abono en:

**N° de Cuenta** : 00-170-001427

**Banco** : BANCO DE LA NACION

**N° CCI** : 01817000017000142715

**2.4. REQUISITOS PARA PERFECCIONAR EL CONTRATO**

El postor ganador de la buena pro debe presentar en **mesa de partes presencial** los siguientes documentos para perfeccionar el contrato:

- a) Garantía de fiel cumplimiento del contrato.

<sup>6</sup> Dicho documento se tendrá en consideración en caso de empate, conforme a lo previsto en el artículo 91 del Reglamento.



- b) Garantía de fiel cumplimiento por prestaciones accesorias, de ser el caso.
- c) Contrato de consorcio con firmas legalizadas ante Notario de cada uno de los integrantes, de ser el caso.
- d) Código de cuenta interbancaria (CCI) o, en el caso de proveedores no domiciliados, el número de su cuenta bancaria y la entidad bancaria en el exterior.
- e) Copia de la vigencia del poder del representante legal de la empresa que acredite que cuenta con facultades para perfeccionar el contrato, cuando corresponda.
- f) Copia de DNI del postor en caso de persona natural, o de su representante legal en caso de persona jurídica.

#### Advertencia

*De acuerdo con el artículo 4 del Decreto Legislativo N° 1246, las Entidades están prohibidas de exigir a los administrados o usuarios la información que puedan obtener directamente mediante la interoperabilidad a que se refieren los artículos 2 y 3 de dicho Decreto Legislativo. En esa medida, si la Entidad es usuaria de la Plataforma de Interoperabilidad del Estado – PIDE<sup>7</sup> y siempre que el servicio web se encuentre activo en el Catálogo de Servicios de dicha plataforma, no corresponderá exigir los documentos previstos en los literales e) y f).*

- g) Domicilio para efectos de la notificación durante la ejecución del contrato.
- h) Autorización de notificación de la decisión de la Entidad sobre la solicitud de ampliación de plazo mediante medios electrónicos de comunicación<sup>8</sup>. (**Anexo N° 12**).
- i) Detalle de los precios unitarios del precio ofertado<sup>9</sup>.
- j) Estructura de costos<sup>10</sup>.
- k) Detalle del precio de la oferta de cada uno de los servicios que conforman el paquete<sup>11</sup>.

#### Importante

- *En caso que el postor ganador de la buena pro sea un consorcio, las garantías que presente este para el perfeccionamiento del contrato, así como durante la ejecución contractual, de ser el caso, además de cumplir con las condiciones establecidas en el artículo 33 de la Ley y en el artículo 148 del Reglamento, deben consignar expresamente el nombre completo o la denominación o razón social de los integrantes del consorcio, en calidad de garantizados, de lo contrario no podrán ser aceptadas por las Entidades. No se cumple el requisito antes indicado si se consigna únicamente la denominación del consorcio, conforme lo dispuesto en la Directiva Participación de Proveedores en Consorcio en las Contrataciones del Estado<sup>7</sup>.*
- *En los contratos periódicos de prestación de servicios en general que celebren las Entidades con las micro y pequeñas empresas, estas últimas pueden otorgar como garantía de fiel cumplimiento el diez por ciento (10%) del monto del contrato, porcentaje que es retenido por la Entidad durante la primera mitad del número total de pagos a realizarse, de forma prorrateada en cada pago, con cargo a ser devuelto a la finalización del mismo, conforme lo establece el numeral 149.4 del artículo 149 y el numeral 151.2 del artículo 151 del Reglamento. Para dicho efecto los postores deben encontrarse registrados en el REMYPE, consignando en la Declaración Jurada de Datos del Postor (Anexo N° 1) o en la solicitud de retención de la garantía durante el perfeccionamiento del contrato, que tienen la condición de MYPE, lo cual será verificado por la Entidad en el link <http://www2.trabajo.gob.pe/servicios-en-linea-2-2> opción consulta de empresas acreditadas en el REMYPE.*
- *En los contratos cuyos montos sean iguales o menores a doscientos mil Soles (S/ 200,000.00), no corresponde presentar garantía de fiel cumplimiento de contrato ni garantía*

<sup>7</sup> Para mayor información de las Entidades usuarias y del Catálogo de Servicios de la Plataforma de Interoperabilidad del Estado – PIDE ingresar al siguiente enlace <https://www.gobiernodigital.gob.pe/interoperabilidad/>

<sup>8</sup> En tanto se implemente la funcionalidad en el SEACE, de conformidad con la Primera Disposición Complementaria Transitoria del Decreto Supremo N° 234-2022-EF.

<sup>9</sup> Incluir solo en caso de la contratación bajo el sistema a suma alzada.

<sup>10</sup> Incluir solo cuando resulte necesario para la ejecución contractual, identificar los costos de cada uno de los rubros que comprenden la oferta.

<sup>11</sup> Incluir solo en caso de contrataciones por paquete.



de fiel cumplimiento por prestaciones accesorias. Dicha excepción también aplica a los contratos derivados de procedimientos de selección por relación de ítems, cuando el monto del ítem adjudicado o la sumatoria de los montos de los ítems adjudicados no supere el monto señalado anteriormente, conforme a lo dispuesto en el literal a) del artículo 152 del Reglamento.

#### Importante

- Corresponde a la Entidad verificar que las garantías presentadas por el postor ganador de la buena pro cumplan con los requisitos y condiciones necesarios para su aceptación y eventual ejecución, sin perjuicio de la determinación de las responsabilidades funcionales que correspondan.
- De conformidad con el Reglamento Consular del Perú aprobado mediante Decreto Supremo N° 076-2005-RE para que los documentos públicos y privados extendidos en el exterior tengan validez en el Perú, deben estar legalizados por los funcionarios consulares peruanos y refrendados por el Ministerio de Relaciones Exteriores del Perú, salvo que se trate de documentos públicos emitidos en países que formen parte del Convenio de la Apostilla, en cuyo caso bastará con que estos cuenten con la Apostilla de la Haya<sup>12</sup>.
- La Entidad no puede exigir documentación o información adicional a la consignada en el presente numeral para el perfeccionamiento del contrato.

#### 2.5. PERFECCIONAMIENTO DEL CONTRATO

El contrato se perfecciona con la suscripción del documento que lo contiene. Para dicho efecto el postor ganador de la buena pro, dentro del plazo previsto en el artículo 141 del Reglamento, debe presentar la documentación requerida en **mesa de partes presencial** de LA UNIDAD EJECUTORA RED DE SALUD COTABAMBAS, sito en la CALLE SAGRARIO S/N TAMBOBAMBA – COTABAMBA – APURIMAC.

#### 2.6. FORMA DE PAGO

La Entidad realizará el pago de la contraprestación pactada a favor del contratista en PAGOS PERIODICOS MENSUALES.

Para efectos del pago de las contraprestaciones ejecutadas por el contratista, la Entidad debe contar con la siguiente documentación:

- Informe del funcionario responsable del AREA DE ESTADISTICA E INFORMATICA emitiendo la conformidad de la prestación efectuada.
- Informe de servicio prestado por parte del proveedor ganador, correspondiente al mes que se solicita el pago.
- Comprobante de pago.

Dicha documentación se debe presentar en **mesa de partes presencial** de LA UNIDAD EJECUTORA RED DE SALUD COTABAMBAS, sito en la CALLE SAGRARIO S/N TAMBOBAMBA – COTABAMBA – APURIMAC.

<sup>12</sup> Según lo previsto en la Opinión N° 009-2016/DTN



### CAPÍTULO III REQUERIMIENTO

#### Importante

De conformidad con el numeral 29.8 del artículo 29 del Reglamento, el área usuaria es responsable de la adecuada formulación del requerimiento, debiendo asegurar la calidad técnica y reducir la necesidad de su reformulación por errores o deficiencias técnicas que repercutan en el proceso de contratación.

### 3.1. TERMINOS DE REFERENCIA

#### TERMINOS DE REFERENCIA SERVICIO DE INTERNET

##### 1. DEPENDENCIA QUE REQUIERE EL SERVICIO

- Solicita el Responsable de la Oficina de Estadística e Informática de la Red de Salud Cotabambas.

##### 2. OBJETO DEL SERVICIO

- Contratar el servicio de acceso a Internet para los 55 puntos del ámbito de la provincia de Cotabambas

Nº	EESS/PUNTOS	CATEGORIA	CANTIDAD MBPS	
1	SEDE ADMINISTRATIVA RED SALUD COTABAMBAS		40	SUBIDA Y BAJADA SIMETRICO
2	FARMACIA DE LA RED SALUD COTABAMBAS		10	SUBIDA Y BAJADA SIMETRICO
3	COTABAMBAS	I-4	30	SUBIDA Y BAJADA SIMETRICO
4	SAN JUAN	I-1	8	SUBIDA Y BAJADA SIMETRICO
5	COLCA	I-2	10	SUBIDA Y BAJADA SIMETRICO
6	CCOCHAPATA	I-2	8	SUBIDA Y BAJADA SIMETRICO
7	COYLLURQUI	I-4	40	SUBIDA Y BAJADA SIMETRICO
8	ÑAHUINLLA	I-2	15	SUBIDA Y BAJADA SIMETRICO
9	VILCARO	I-2	8	SUBIDA Y BAJADA SIMETRICO
10	PFACO	I-1	8	SUBIDA Y BAJADA SIMETRICO
11	SORCCO	I-2	8	SUBIDA Y BAJADA SIMETRICO
12	CHISCCA HUAYLLA	I-1	8	SUBIDA Y BAJADA SIMETRICO
13	YADQUIRE	I-1	8	SUBIDA Y BAJADA SIMETRICO
14	PAMPUTA	I-1	8	SUBIDA Y BAJADA SIMETRICO
15	HAQUIRA	I-4	40	SUBIDA Y BAJADA SIMETRICO
16	HUANCASCACA	I-2	10	SUBIDA Y BAJADA SIMETRICO
17	LLAC-CHUA	I-2	10	SUBIDA Y BAJADA SIMETRICO
18	PATAN	I-2	10	SUBIDA Y BAJADA SIMETRICO
19	CCOCHA	I-1	8	SUBIDA Y BAJADA SIMETRICO
20	ANTAPUNCO	I-1	8	SUBIDA Y BAJADA SIMETRICO
21	QQUEÑAPAMPA	I-1	8	SUBIDA Y BAJADA SIMETRICO
22	MUTUHUASI	I-1	8	SUBIDA Y BAJADA SIMETRICO
23	MOCABAMBA	I-1	8	SUBIDA Y BAJADA SIMETRICO
24	HAPURO	I-1	8	SUBIDA Y BAJADA SIMETRICO
25	PAMPA SAN JOSE	I-1	8	SUBIDA Y BAJADA SIMETRICO
26	HUANCA UMUYTO	I-1	8	SUBIDA Y BAJADA SIMETRICO
27	PISCOCALLA	I-1	8	SUBIDA Y BAJADA SIMETRICO
28	MARA	I-4	30	SUBIDA Y BAJADA SIMETRICO
29	PISACCASA	I-2	10	SUBIDA Y BAJADA SIMETRICO



30	CURCA	I-1	8	SUBIDA Y BAJADA SIMETRICO
31	HUARAQUERAY	I-1	8	SUBIDA Y BAJADA SIMETRICO
32	CHACAMACHAY	I-1	8	SUBIDA Y BAJADA SIMETRICO
33	CHOQUEMAYO	I-1	8	SUBIDA Y BAJADA SIMETRICO
34	TAMBOBAMBA	II-1	40	SUBIDA Y BAJADA SIMETRICO
35	CHACCARO	I-2	10	SUBIDA Y BAJADA SIMETRICO
36	PAMPURA	I-2	8	SUBIDA Y BAJADA SIMETRICO
37	ASACCASI	I-2	10	SUBIDA Y BAJADA SIMETRICO
38	OCCACCAHUA	I-2	8	SUBIDA Y BAJADA SIMETRICO
39	CHOCQUECCA	I-2	8	SUBIDA Y BAJADA SIMETRICO
40	APUMARCA	I-1	8	SUBIDA Y BAJADA SIMETRICO
41	OCRABAMBA	I-1	8	SUBIDA Y BAJADA SIMETRICO
42	PUMAMARCA	I-2	10	SUBIDA Y BAJADA SIMETRICO
43	QQUELLO	I-1	8	SUBIDA Y BAJADA SIMETRICO
44	CHUROC	I-1	8	SUBIDA Y BAJADA SIMETRICO
45	OCCORURO	I-1	8	SUBIDA Y BAJADA SIMETRICO
46	HUMAHUIRE	I-1	8	SUBIDA Y BAJADA SIMETRICO
47	CHALHUAHUACHO	I-4	40	SUBIDA Y BAJADA SIMETRICO
48	TAMBULLA	I-2	10	SUBIDA Y BAJADA SIMETRICO
49	KUCHUHUACHO	I-1	8	SUBIDA Y BAJADA SIMETRICO
50	MINASCUCHO	I-1	8	SUBIDA Y BAJADA SIMETRICO
51	ANTA ANTA	I-1	8	SUBIDA Y BAJADA SIMETRICO
52	CHOCOLLO	I-1	8	SUBIDA Y BAJADA SIMETRICO
53	PATARIO	I-1	8	SUBIDA Y BAJADA SIMETRICO
54	CCASA	I-1	8	SUBIDA Y BAJADA SIMETRICO
55	C.S.M "ILLARY"	I-2	30	SUBIDA Y BAJADA SIMETRICO
TOTAL MEGAS			693	SUBIDA Y BAJADA SIMETRICO



- La activación de la señal de internet deberá ser las 24 horas del día incluyendo sábados, domingos y feriados
- Tomar las previsiones del caso cuando no hay energía eléctrica la señal de internet debe estar operativo; los puntos de internet trabajan con generador eléctrico
- El proveedor del servicio de internet deberá cumplir según el ancho de banda de velocidad fijado para cada punto.(debe ser simétrico de subida y bajada).
- El proveedor del servicio de internet deberá brindar el ancho de banda 693 mbps de subida y bajada las 24 horas del día, incluyendo sábados, domingos y feriados a la Red Salud Cotabambas sin traspaso o comparticiones a otras entidades públicas y privadas; del ancho de banda establecido.
- El servicio de internet debe ser continuo sin alti bajas en todo momento.
- El proveedor deberá proveer el personal de soporte quien deba constituirse al lugar de los hechos y solucionar de inmediato, en caso de ocurrir alguna contingencia.
- Los equipos brindados por la empresa para el servicio de internet deben ser en calidad de comodato por el tiempo que dure la contratación del servicio. (así mismo los equipos wifi debe incluirse en cada punto).
- Los medios de transmisión utilizados para dicho acceso son a través de fibra óptica y/o radio enlace para acceso a internet con base en otra ciudad cercana de fibra óptica dedicada simétrica – FODS.



### 3. CARACTERÍSTICAS GENERALES

CARACTERISTICA	DESCRIPCION
Cobertura y Duración del Servicio	<ol style="list-style-type: none"> <li>La cobertura para el servicio solicitado en los 55 puntos del ámbito de la Red de Salud Cotabambas, cuya operatividad y continuidad (disponibilidad del servicio) de funcionamiento no podrá ser menor de 99,95% en todo el periodo contratado.</li> <li>La duración del servicio es por un período de 08 meses. siendo el período de instalación no mayor a diez (10) días calendarios contados a partir del día siguiente de la fecha de suscripción del contrato. El periodo de instalación comprende, la instalación y puesta en producción completa del servicio de acuerdo a la propuesta adjudicada.</li> <li>El proveedor deberá tomar las previsiones del caso a fin de no perjudicar el normal desarrollo de las labores diarias en los 55 puntos durante la implementación del servicio.</li> <li>El proveedor deberá entregar un informe final con los detalles técnicos y de infraestructura de telecomunicaciones implementados en los 55 puntos.</li> </ol>
Requerimientos Mínimos del Acceso a Internet	<p><b>SERVICIO DE INTERNET</b></p> <ol style="list-style-type: none"> <li>El servicio de acceso a Internet principal deberá tener un ancho de banda mínimo de seiscientos noventa y tres (693) Mbps. De subida y bajada.</li> <li>El medio de acceso deberá ser fibra óptica y/o radio enlace con base en otra ciudad a fibra óptica dedicada simétrica – (FODS).</li> <li>El Proveedor deberá ofrecer un servicio de acceso a Internet con un overbooking 1:1 para el tráfico nacional y de 2:1 en el tramo internacional.</li> <li>El postor debe precisar la relación de IP's propuestas para la entidad.</li> <li>Todos los elementos y/o accesorios que sean utilizados en la infraestructura de comunicaciones deberán ser de calidad certificada. Además, estos deberán estar debidamente señalizados y acondicionados con la finalidad de evitar la manipulación por personal no autorizado.</li> <li>El proveedor deberá implementar una herramienta de monitoreo en la línea del enlace principal utilización del ancho de banda vía Web.</li> <li>El enlace deberá disponer de capacidad de crecimiento de ancho de banda para las ampliaciones que desee hacer la Red de Salud Cotabambas.</li> <li>El postor deberá proporcionar la facilidad de realizar ampliaciones de ancho de banda en forma temporal y por un plazo determinado.</li> <li>El postor deberá adjuntar una declaración jurada de garantía de la confiabilidad del servicio de internet.</li> <li>Se requiere que el medio de transmisión sea de alta flexibilidad y conectividad para integrarse a futuros requerimientos de voz, video e imagen.</li> </ol> <p><b>ROUTER DE INTERNET</b></p> <ol style="list-style-type: none"> <li>El equipo router propuesto por el postor deberá ser, de arquitectura modular.</li> </ol> <p><b>BALANCEADOR DE ENLACES</b></p> <ol style="list-style-type: none"> <li>Para asegurar la alta disponibilidad de los servicios de Internet se deberá incluir un balanceador de enlaces que pueda soportar los anchos de banda solicitados.</li> </ol> <p><b>EQUIPO DE SEGURIDAD PERIMETRAL</b></p> <ol style="list-style-type: none"> <li>El servicio de acceso a Internet deberá contar con un equipo de protección perimetral (Appliance), el cual cuente con lo siguiente: <ul style="list-style-type: none"> <li>- ModuloAnivirus</li> <li>- ModuloAntispam</li> </ul> </li> </ol>





	<ul style="list-style-type: none"> <li>- Modulo Filtrado de Contenidos Web</li> <li>- Firewall de propósito específico.</li> </ul> <p>Estas características deben estar operativos y funcionando.</p> <p><b>ADMINISTRADOR DE ANCHO DE BANDA</b></p> <p>18. Adicionalmente, el postor deberá proporcionar un equipo administrador ancho de banda capaz de segmentar y priorizar la red del postor. Para ello el equipo deberá cumplir las siguientes funcionalidades:</p> <ul style="list-style-type: none"> <li>- Estadísticas en tiempo real con el objetivo de monitorizar latencias, flujo de tráfico, gráficos.</li> <li>- Ancho de banda garantizado para aplicaciones críticas de negocio.</li> <li>- Descubrimiento automático del tráfico de red.</li> <li>- QoS basado en soporte de protocolos de capa 7 del modelo OSI.</li> <li>- Control de accesos de seguridad en capa 7 del modelo OSI.</li> <li>- Soportar como mínimo 500 clases o tipos de tráfico.</li> <li>- Cuatro (04) interfaces de red 10/100/1000.</li> </ul> <p><b>SERVICIO DE GESTION Y SOPORTE</b></p> <p>19. La Oficina de Informática de la Red de Salud Cotabamba; debe recibir un informe mensual con todo el detalle de los LOGS del mes, en la cual deba estar todos los reportes de todos los servicios contratados como intentos de intrusión, ataques registrados, tipos de ataques, tipos de virus, etc.</p> <p>20. El área de informática podrá realizar funciones de administración sobre el equipo de seguridad perimetral tales como creación y/o modificación de reglas, administración de puertos, nateos de direcciones IP, generación de reportes, entre otras funciones. Para ello, el POSTOR deberá proporcionar un usuario y contraseña con los permisos necesarios. Para las modificaciones de mayor envergadura, la Oficina de informática deberá solicitar dichos cambios al POSTOR.</p> <p>21. Es necesario que el equipo de seguridad perimetral y administrador de ancho de banda puedan capturar la información del trafico y consumo de ancho de banda por IP's de los usuarios de la entidad. Esto con el fin de limitar políticas por IP's.</p> <p>22. El servicio de cambio de reglas y/o configuraciones debe estar disponible las 24 horas del día durante el periodo de contrato.</p> <p>23. El postor deberá tener un Centro de Operaciones (SOC), donde monitoreen (7x24x365) los equipos instalados. El POSTOR es el responsable de la actualización oportuna de parches, firmware del equipo y deben hacer copias de respaldo de la configuración y políticas de los equipos instalados.</p>
Enlace de Contingencia	<p>24. El enlace de contingencia deberá ser distinto al enlace principal, no podrá ser el mismo enlace físico y deberá partir desde un punto de acceso diferente y con destino independiente en la red del proveedor.</p> <p>25. El consumo por el uso de este servicio será por demanda y solo cuando ocurra un problema en el enlace principal.</p> <p>26. Activación automática del enlace de contingencia ante una interrupción del enlace principal.</p> <p>27. Retorno automático al esquema principal, luego de haberse solucionado la interrupción o problema del enlace en mención.</p> <p>28. El proveedor deberá proporcionar los equipos de comunicación tanto para el enlace principal como para los enlaces de contingencia.</p>
Atención de Averías o Fallas	<p>29. Se entenderá por avería a una interrupción parcial o total del servicio, así como a un decremento en la calidad del mismo.</p> <p>30. Toda actividad o provisión de bienes que tenga que ejecutar el postor para subsanar la avería serán sin costo alguno para la Red de Salud Cotabamba, salvo el caso en que la avería sea imputable.</p> <p>31. La Red de Salud Cotabamba podrá efectuar llamadas de servicio de Lunes a Domingo incluyendo feriados desde las 00:00 hasta las 24:00 horas.</p>



	<p>32. El Proveedor deberá contar con un centro de atención de llamadas de reparación o asistencia técnica instalado de tal manera que le asegure a la Red de salud Cotabambas, que se encuentra en condiciones de cumplir con lo estipulado en las bases.</p> <p>33. Las llamadas de servicio se sujetarán a lo siguiente:</p> <ol style="list-style-type: none"> <li>Se podrán efectuar telefónicamente, por fax o por correo electrónico (considerándose todas estas formas igualmente válidas) a las direcciones acordadas entre la Red de Salud Cotabambas y el Proveedor.</li> <li>La Red de Salud Cotabambas notificará las anomalías que se presenten, incluyendo la siguiente información: <ul style="list-style-type: none"> <li>Fecha y hora</li> <li>Descripción del problema</li> <li>Contacto en la Red de Salud.</li> </ul> </li> </ol> <p>34. El Proveedor deberá entregar al área de informática de la Red Salud, y al momento del inicio de ejecución del Contrato, una nómina del personal técnico autorizado a realizar labores de reparación en la Red. Dicha nómina deberá ser actualizada cuando se produzcan cambios.</p> <p>35. El tiempo de atención promedio ante una avería no debe ser mayor a cuatro (4) horas.</p> <p>36. El proveedor del servicio entregará al área informática de la Red un informe en documento físico o electrónico, de lo sucedido cada vez que se reporte una avería en un plazo no mayor de cinco (05) días útiles. El informe deberá contener como mínimo diagnóstico del problema, tiempo y solución aplicada.</p> <p>37. El proveedor informará sobre cualquier mantenimiento físico o lógico que afecte el desempeño del servicio de Internet proporcionado (equipos, cableado, servidores, etc). Para ello, elaborará cronogramas que serán entregados a informática de la Red con la debida anticipación</p> <p>38. <b>Nota:</b> El tiempo de atención promedio es el tiempo transcurrido desde que el área de informática de la Red reporta la avería y el proveedor del servicio responde para iniciar el diagnóstico.</p>
Capacitación	39. El POSTOR deberá realizar una capacitación al área de informática, a fin de enseñar toda la solución y las funcionalidades de los equipos. Esta capacitación estará orientada a la solución de seguridad perimetral y administrador de ancho de banda. El número total de horas de la capacitación no deberá ser menos de 15 horas.
Supervisión del Servicio	40. Servicio por año de Mantenimiento Preventivo de las conexiones efectuadas, mínimo una (01) vez por año.
Garantía	<p>41. El proveedor adjudicado deberá instalar todos los equipos, dispositivos y/o componentes necesarios para la puesta en funcionamiento del servicio sin que esto implique costo adicional para la Red de Salud.</p> <p>42. En caso un equipo perteneciente a la solución presente fallas y sea necesario el reemplazo del mismo, el Postor deberá dejar en calidad de préstamo un equipo de las mismas características para seguir con el normal funcionamiento de las labores del personal de la Red hasta que el equipo sea reparado o en todo caso cambiado. Este reemplazo de partes deberá ser en un tiempo máximo de 01 día como mínimo.</p>
Plazo de puesta operatividad del servicio	43. diez (10) días calendario
Conformidad del servicio	44. Oficina de Estadística e Informática
Experiencia en el Servicio	<p>45. El proveedor deberá demostrar una experiencia comprobada</p> <p>Experiencia del Postor en la Especialidad</p> <p>Requisitos: El postor debe acreditar un monto facturado acumulado equivalente a S/ 100,000.00 por contratación de servicios similares al objeto de la convocatoria y/o en la actividad.</p> <p>Se consideran servicios similares a los siguientes:</p> <ul style="list-style-type: none"> <li>- servicio de internet</li> </ul>



	<b>Acreditación:</b> La experiencia del postor en la especialidad se acreditará con copia simple de contratos u ordenes de servicios, y su respectiva conformidad o constancia de prestación; comprobantes de pago cuya cancelación se acredite documental y fehacientemente, con Boucher de depósito, nota de abono, reporte de estado de cuenta, cualquier otro documento emitido por la Entidad del Sistema financiero que acredite el abono o mediante cancelación en el mismo comprobante de pago correspondiente a contrataciones.
--	---

Se deberá considerar en las Bases los sgtes ítems:

\* El proveedor del servicio debe tener autorización de comercialización de servicios de internet otorgado por el Ministerio de Transportes y Comunicaciones para la prestación del servicio de Internet y Acreditar con Copia del documento de autorización emitido por el Ministerio de Transportes y Comunicaciones.

\* Que al amparo de lo dispuesto en el artículo 39 de la Ley, en los casos de prestación de servicios de ejecución periódica, alternativamente, las micro y pequeñas empresas pueden optar que, como garantía de fiel cumplimiento, la Entidad retenga el diez por ciento (10%) del monto del contrato original. Para estos efectos, la retención de dicho monto se efectuará durante la primera mitad del número total de pagos a realizarse, de forma prorrateada, con cargo a ser devuelto a la finalización del mismo.

\* Presentar Información técnica de los servicios ofertados (folletos, manuales, guías, etc) que acrediten las funcionalidades del equipo o equipos en cesión de uso (comodato). Esta información técnica podrá estar en idioma español o inglés. En el caso de no tener la información en catálogos, folletos, etc. Se aceptará también como documento de sustento técnico Declaración Jurada donde se señale el cumplimiento de las características técnicas solicitadas.

\* Plan de manejo de contingencia en donde detalle las acciones que tomará en caso de fallas de enlace o equipamiento (documentado).



\* Declaración Jurada donde indica el Cronograma de instalación y puesta en producción del Servicio.

\* Declaración jurada donde el proveedor garantice la disponibilidad, ante un reporte de avería, de un personal técnico de demostrada experiencia en el servicio propuesto

**NOTA:** La omisión de alguno de los documentos enunciados acarreará la no admisión de la propuesta, sin perjuicio de lo señalado en el artículo 68 del Reglamento.

Tambobamba, 12 de abril del 2024

ATENTAMENTE

  
GOBIERNO REGIONAL AZUAY  
Dirección Regional de Salud Azuay  
Red de Salud Cotabamba  
  
Ing. Nelson Espinoza Flores  
C.I. N° 114464  
Responsable Administrativo e Informática



**COORDENADAS DE LOS PUNTOS DE INTERNET**

**DISTRITO DE CHALHUHUACHO**

**C.S. CHALLHUAHUACHO**



Latitud: 14.1203709  
Longitud: -72.25168566  
Altura: 3741.0  
2611 CHALLHUAHUACHO  
APURIMAC COTABAMBAS CHALLHUAHUACHO



Longitud  
-72.25166115  
Latitud  
-14.12031722  
Altitud  
3746

**P.S. TAMBULLA**

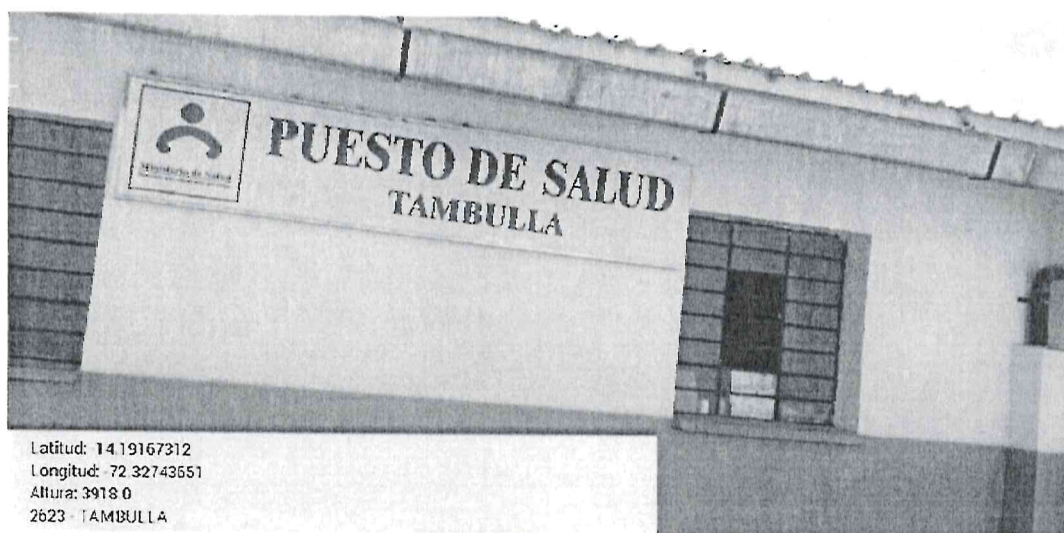

Latitud: 14.19167312  
Longitud: 72.32743551  
Altura: 3918.0  
2623 TAMBULLA



Longitud  
-72.32748032  
Latitud  
-14.19163189  
Altitud  
3922

**P.S. KUCHUHUACHO**

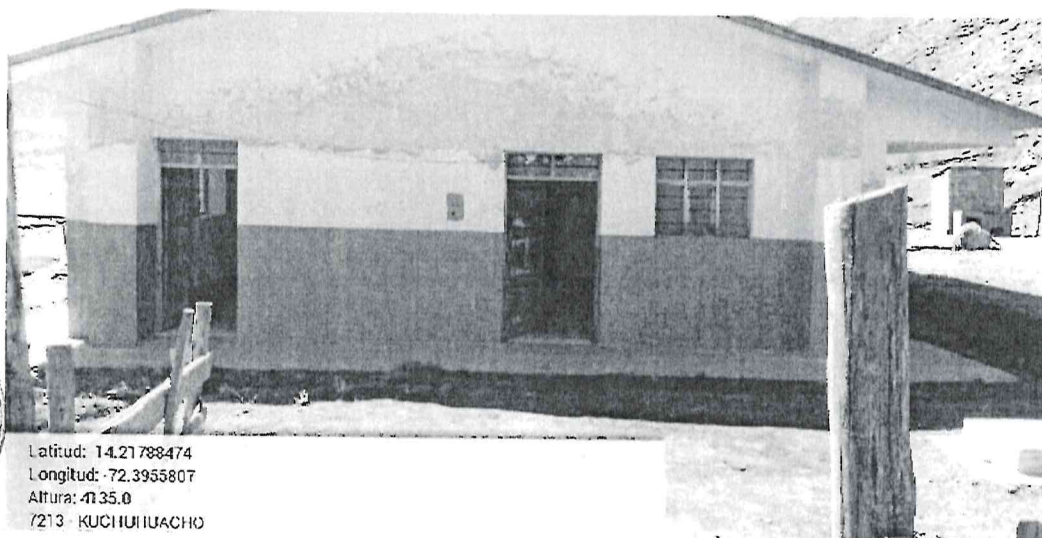

Latitud: 14.21788474  
Longitud: -72.3955807  
Altura: 4135.0  
7213 KUCHUHUACHO

Longitud  
-72.39560266  
Latitud  
-14.21804023  
Altitud  
4137

**P.S. MINASCUCHO**



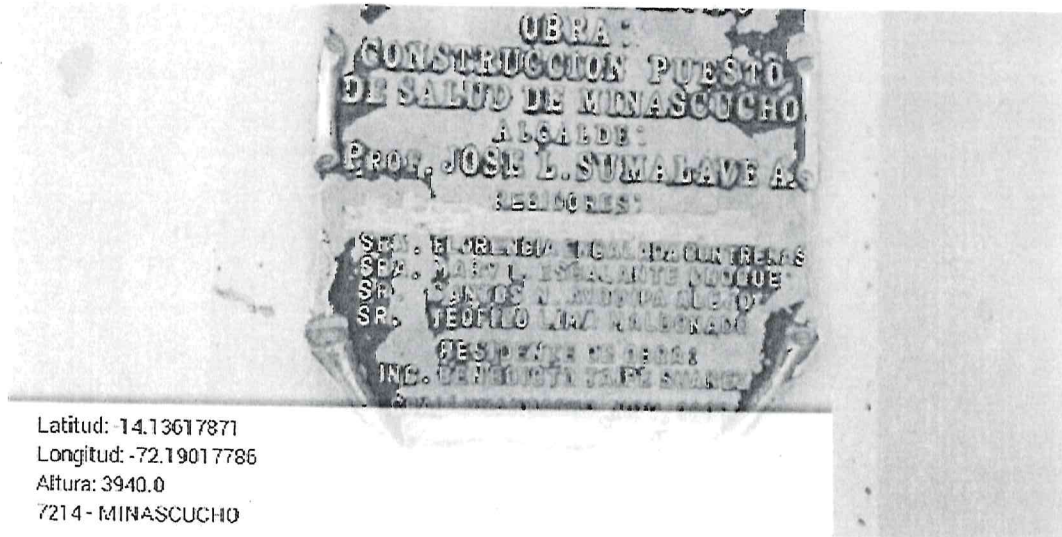

Latitud: 14.13617871  
Longitud: -72.19017786  
Altura: 3940.0  
7214- MINASCUCHO

Longitud  
-72.19007613  
Latitud  
-14.13608568  
Altitud  
3953



P.S. ANTA ANTA



Latitud: 14.22323452  
Longitud: -72.28469578  
Altura: 3995.0  
7215- ANTA ANTA

Longitud  
-72.28474891  
Latitud  
-14.22314213  
Altitud  
3997



**P.S. CHOCCOLLO**

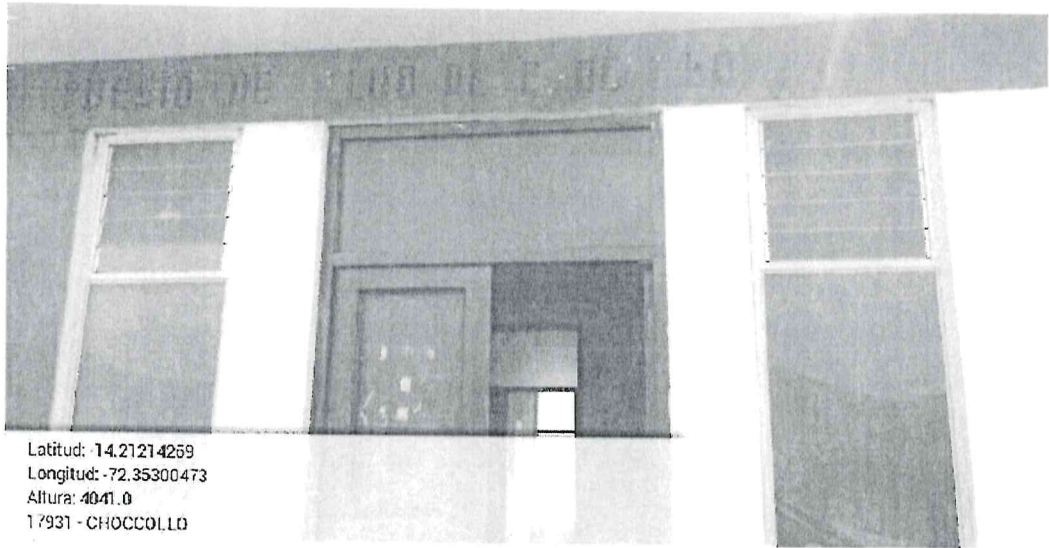

Latitud: 14.21214259  
Longitud: -72.35300473  
Altura: 4041.0  
17931 - CHOCCOLLO



Longitud  
-72.35299795  
Latitud  
-14.21213432  
Altitud  
4036

**P.S. PATARIO**



Latitud: 14.2325165  
Longitud: -72.31762396  
Altura: 4032.0  
17933 - PATARIO



Longitud  
-72.31767609  
Latitud  
-14.23252176  
Altitud  
4032

**P.S. CCASA**



Latitud: 14.14480914  
Longitud: -72.30874617  
Altura: 3851 m  
17934 - CCASA

Longitud  
-72.30868378  
Latitud  
-14.14486941  
Altitud  
3849

**CENTRO DE SALUD MENTAL COMUNITARIO "MUSUQ ILLARY"**





Longitud  
-72.2475967  
Latitud  
-14.1187849

DIRECCION: CALLE CHALLHUAHUACHO - ASOCIACIÓN MALLMANA BARRIO WICHAYPAMPA. S/N WICHAYPAMPA A DOS CUADRAS DEL CENTRO DE SALUD CHALLHUAHUACHO. CHALLHUAHUACHO COTABAMBAS APURIMAC

DISTRITO DE TAMBOBAMBA

HOSPITAL TAMBOBAMBA





Latitud: -13.94754386  
Longitud: -72.18098796  
Altura: 3278.0  
2625 - TAMBOBAMBA

Longitud  
-72.18093322  
Latitud  
-13.94765337  
Altitud  
3278

P.S. CHACCARO





Latitud: -13.848521666666668  
Longitud: -72.136653333333333  
Altura: 3524.7  
2626 - CHACCARO  
APURIMAC - COTABAMBAS - TAMBOBAMBA



Longitud  
-72.13669  
Latitud  
-13.84881333  
Altitud  
3518.2

**P.S. PAMPURA**



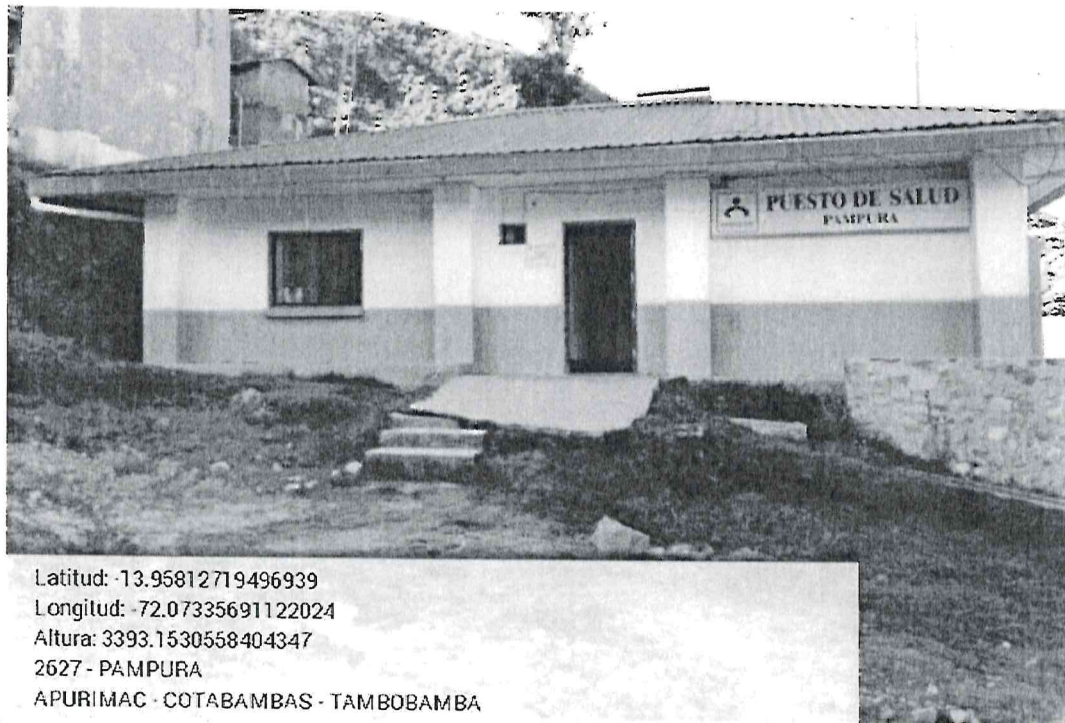

Latitud: -13.95812719496939  
 Longitud: -72.07335691122024  
 Altura: 3393.1530558404347  
 2627 - PAMPURA  
 APURIMAC - COTABAMBAS - TAMBORAMBA



Longitud  
 -72.0733497  
 Latitud  
 -13.95803265  
 Altitud

P.S. ASACASI



Latitud: 13.97973153  
 Longitud: -72.26519857  
 Altura: 3964.0  
 2628 - ASACASI



Longitud  
-72.26520931  
Latitud  
-13.97973335  
Altitud

**P.S. OCCACCAHUA**

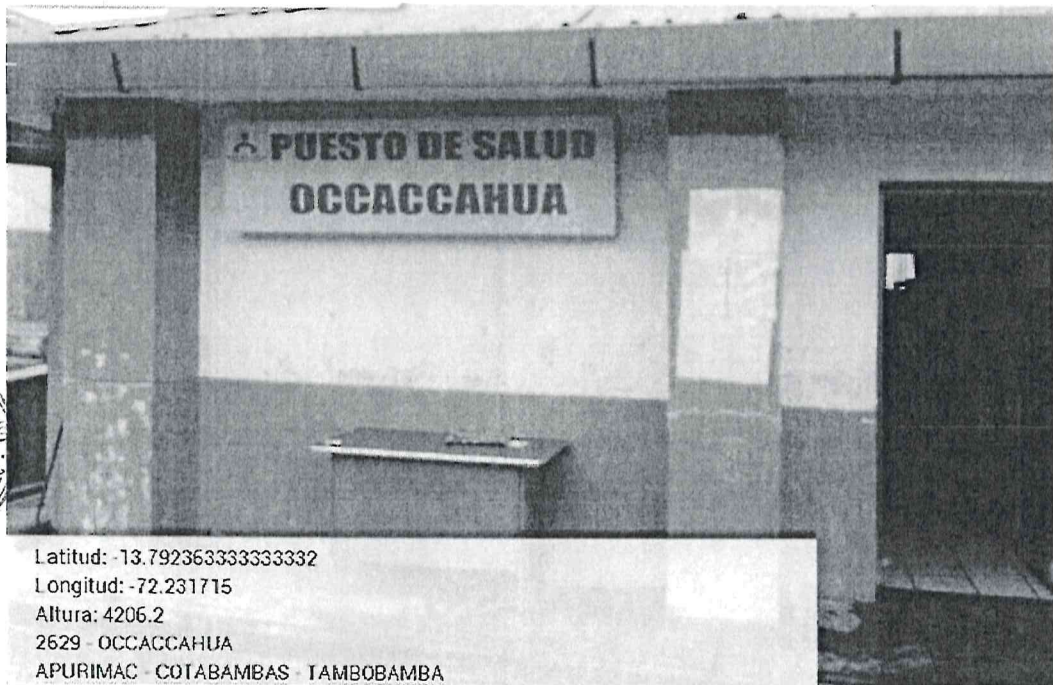

Latitud: -13.792363333333332  
Longitud: -72.231715  
Altura: 4206.2  
2629 - OCCACCAHUA  
APURIMAC COTABAMBAS TAMBOMBAMBA

Longitud  
-72.23175  
Latitud  
-13.79229667  
Altitud

**P.S. CHOCQUECCA**





Latitud: 14.03025172  
Longitud: 72.23334356  
Altura: 3887.0  
7025 - CHOQUECCA

Longitud  
-72.23331022

Latitud  
-14.03023587

Altitud

P.S. APUMARCA



Latitud: 13.924210468694586  
Longitud: 72.08088351488222  
Altura: 3483.6336057154745  
7128 - APUMARCA



Longitud  
-72.08089365  
Latitud  
-13.92433888  
Altitud  
3482.888

P.S. OCRABAMBA

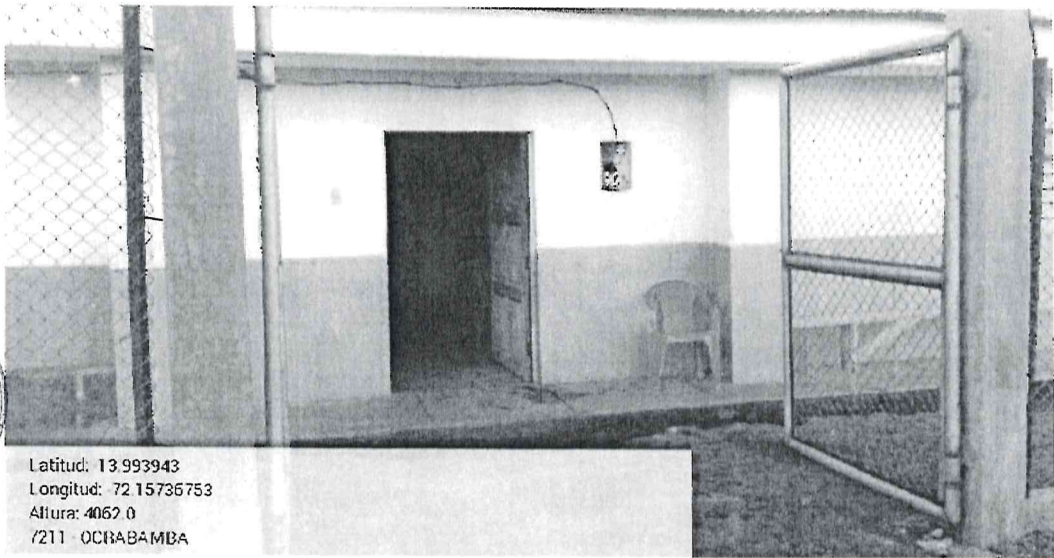

Latitud: 13.993943  
Longitud: 72.15736753  
Altura: 4062.0  
7211 OCRABAMBA

Longitud  
-72.15731506  
Latitud  
-13.99399071  
Altitud  
4064

P.S. PUMAMARCA



RED DE SALUD COTABAMBAS  
ADJUDICACIÓN SIMPLIFICADA N.º 01-2024-RSC – PRIMERA CONVOCATORIA

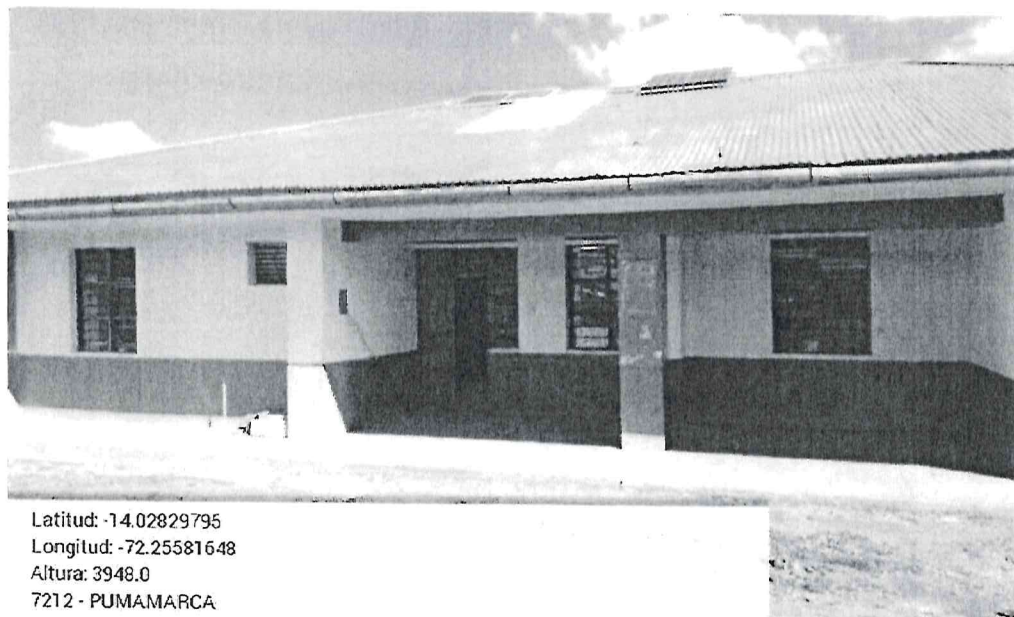

Latitud: -14.02829795  
Longitud: -72.25581648  
Altura: 3948.0  
7212 - PUMAMARCA



Longitud  
-72.25571763  
Latitud  
-14.02828999  
Altitud  
3949

**P.S. QQUELLO**

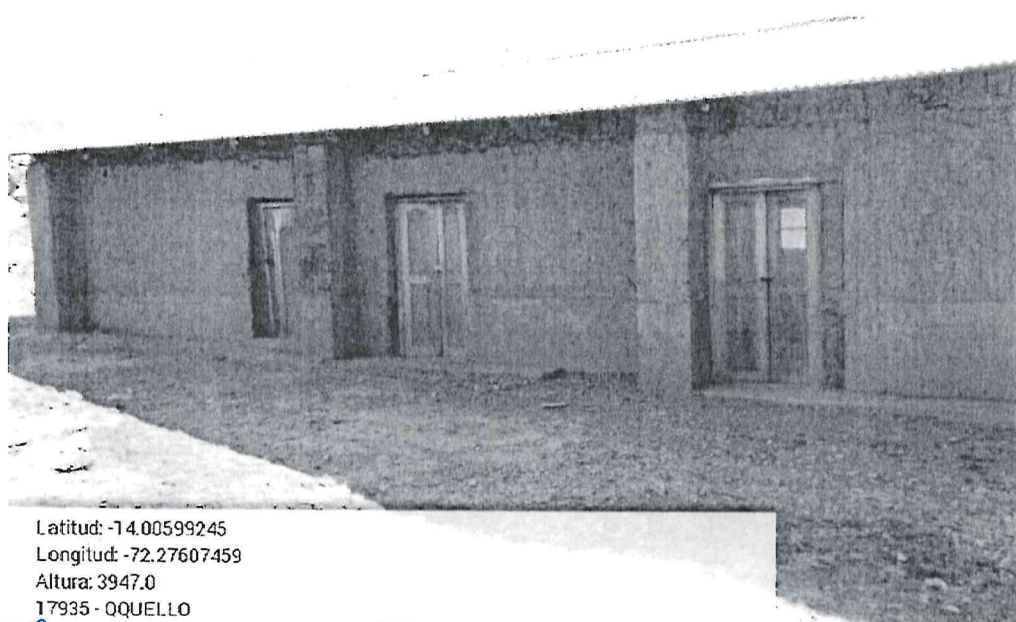

Latitud: -14.00599245  
Longitud: -72.27607459  
Altura: 3947.0  
17935 - QQUELLO



Longitud  
-72.27601113  
Latitud  
-14.00620465  
Altitud  
3955

**P.S. CHUROC**

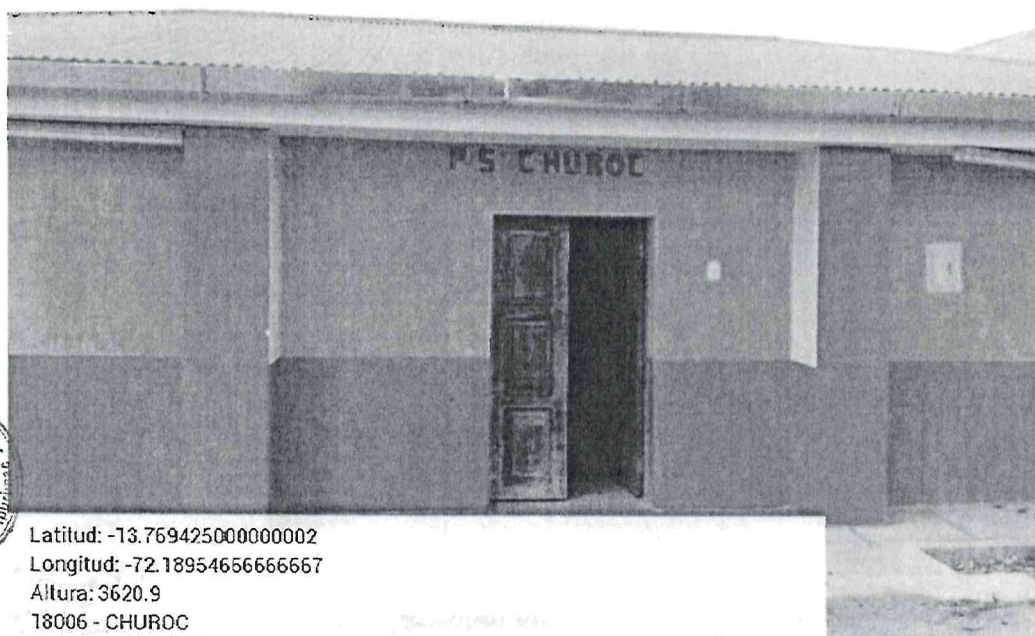

Latitud: -13.769425000000002  
Longitud: -72.18954656666667  
Altura: 3620.9  
18006 - CHUROC

Longitud  
-72.18958333  
Latitud  
-13.76946  
Altitud  
3619.1



**P.S. OCCORURO**

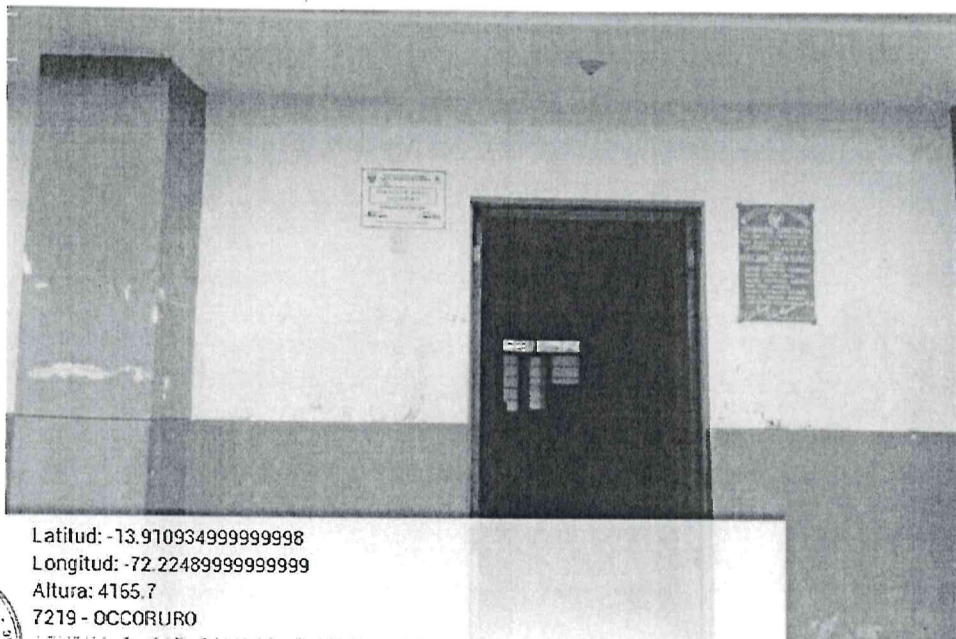

Latitud: -13.910934999999998  
Longitud: -72.22489999999999  
Altura: 4155.7  
7219 - OCCORURO



Longitud  
72.22493833  
Latitud  
-13.91092167  
Altitud

**P.S. HUMAHUIRE**





Latitud: -13.821503333333332

Longitud: -72.189161666666666

Altura: 4195.9

8827 - HUMAHUIRE

APURIMAC - COTABAMBAS - TAMBOBAMBA



Longitud  
-72.18913  
Latitud  
-13.82153  
Altitud

**DISTRITO DE HAQUIRA**

**C.S. HAQUIRA**





Latitud: -14.21548602  
Longitud: -72.18870561  
Altura: 3740.0  
2617 - HAQUIRA

Longitud  
-72.18892319  
Latitud  
-14.21554744  
Altitud  
3729



P.S. HUANCASCCA

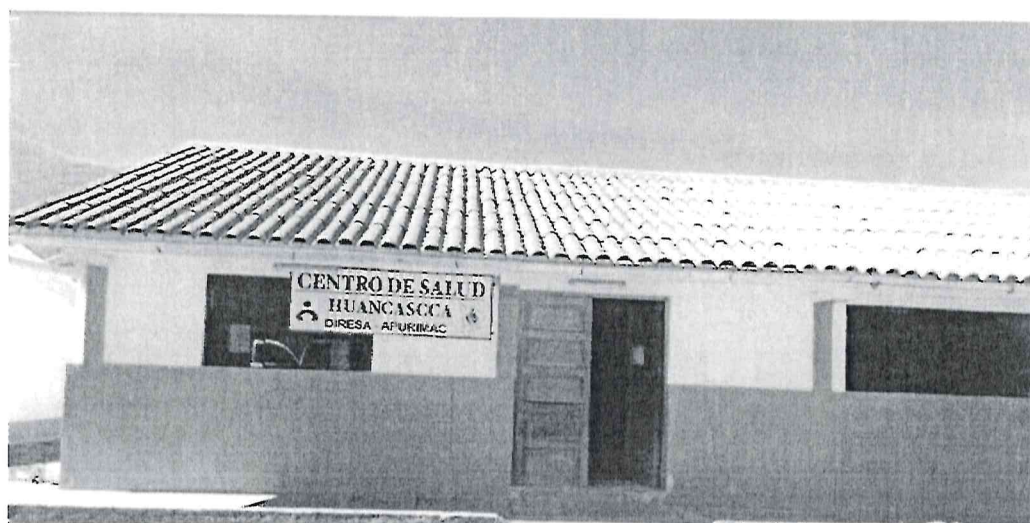

Latitud: -14.31160061  
Longitud: -72.24179461  
Altura: 3938.0  
2618 - HUANCASCCA

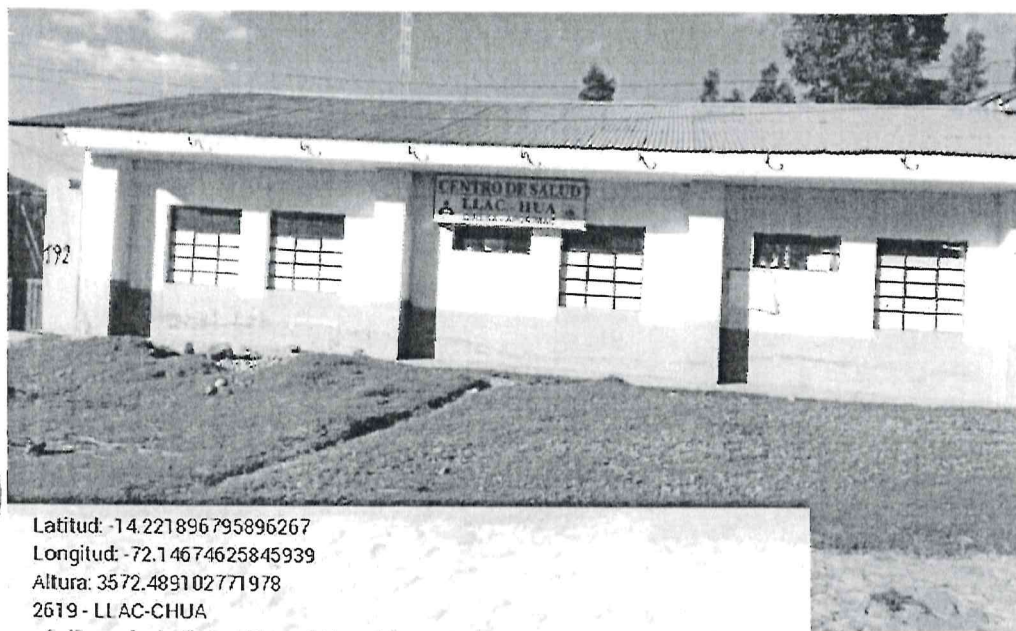

Longitud  
-72.24177146  
Latitud  
-14.31157642  
Altitud  
3939

**P.S. LLACHUA**

Latitud: -14.221896795896267  
Longitud: -72.14674625845939  
Altura: 3572.489102771978  
2619 - LLAC-CHUA

Longitud  
-72.14682182  
Latitud  
-14.22177703  
Altitud  
3573.347

**P.S. PATAN**

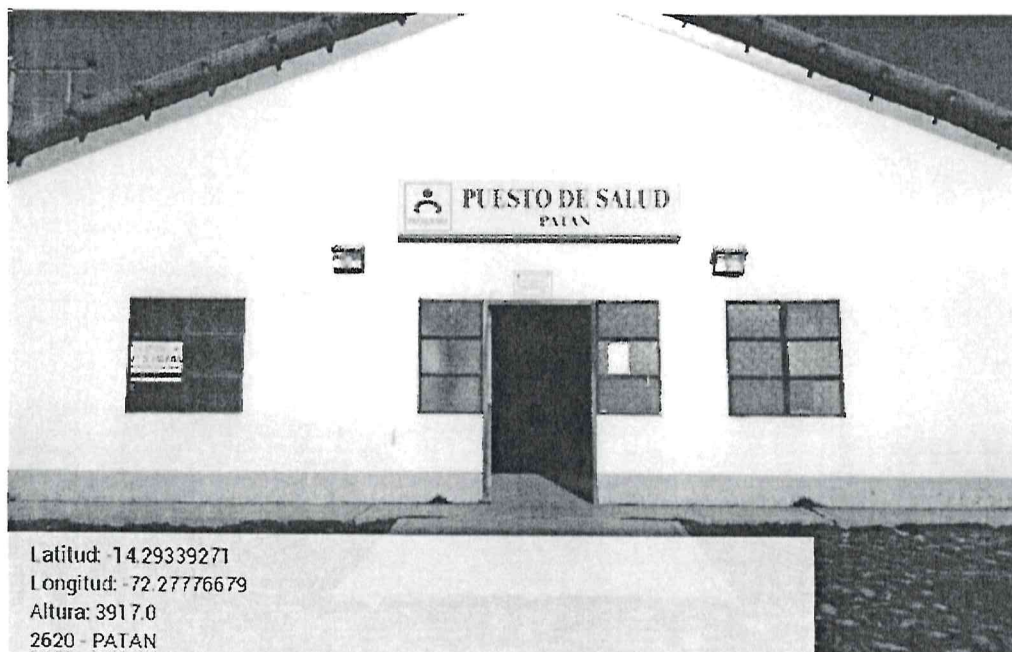

Latitud: 14.29339271  
 Longitud: -72.27776679  
 Altura: 3917.0  
 2620 - PATAN



Longitud  
 -72.27774034  
 Latitud  
 14.29356487  
 Altitud  
 3922

#### P.S. CCOCHA



Latitud: -14.18533300477957  
 Longitud: -72.1053895973697  
 Altura: 3489.8740780627404  
 2621 - CCOCHA



Longitud  
-72.10518479  
Latitud  
-14.18508878  
Altitud  
3496.374

**P.S. ANTAPUNCO**



Latitud: -14.259394349296075  
Longitud: -72.19177292925274  
Altura: 3901.9697837903796  
7355 - ANTAPUNCO

Longitud  
-72.19167643  
Latitud  
-14.25934945  
Altitud

**PS. QQUEUÑAPAMPA**



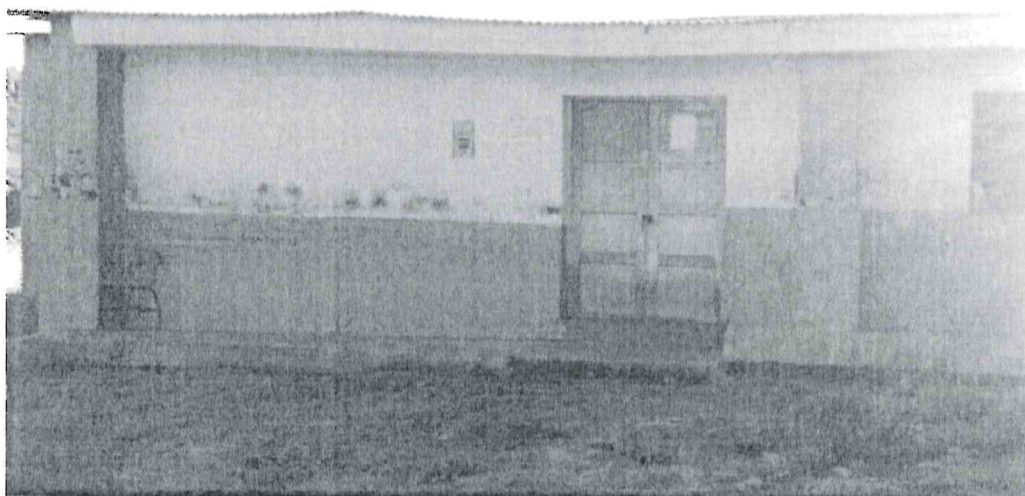

Latitud: -14.29595495  
Longitud: -72.25778826  
Altura: 3907.0  
11610 - QQUEUÑAPAMPA



Longitud  
-72.25780698  
Latitud  
-14.29598064  
Altitud

**P.S. MUTUHUASI**





Latitud: -14.385560114136144  
Longitud: -72.37232338306556  
Altura: 4529.27687318264  
7216 - MUTUHUASI



Longitud  
-72.37230222  
Latitud  
-14.3855142  
Altitud  
4532.474

**P.S. MOCABAMBA**





Latitud: -14.146611730253378  
Longitud: -72.11912293202239  
Altura: 3843.5277818290947  
7217 - MOCABAMBA

Longitud

-72.11927897

Latitud

-14.14682608

Altitud

3845.526



**P.S. HAPURO**

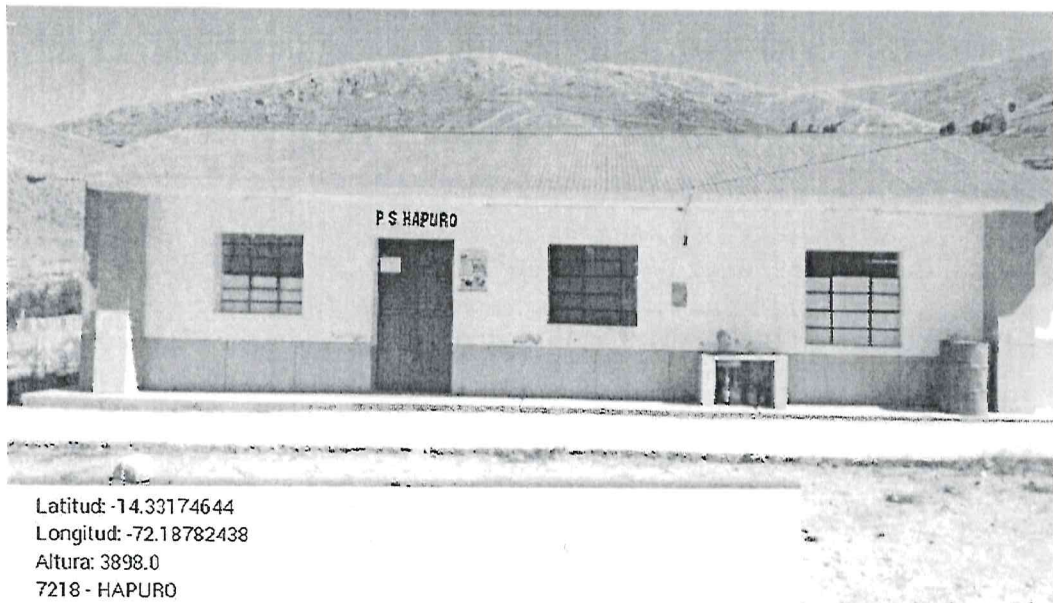

Latitud: -14.33174644  
Longitud: -72.18782438  
Altura: 3898.0  
7218 - HAPURO



Longitud  
-72.1878934  
Latitud  
-14.33182734  
Altitud  
3898

**PAMPA SAN JOSE**

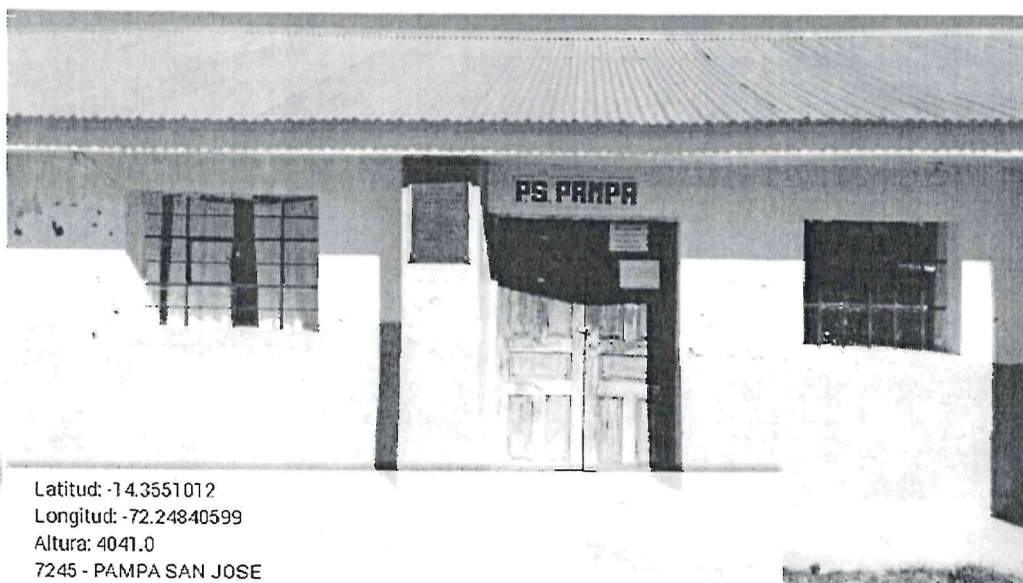

Latitud: -14.3551012  
Longitud: -72.24840599  
Altura: 4041.0  
7245 - PAMPA SAN JOSE

Longitud  
-72.24835575  
Latitud  
-14.35511059  
Altitud  
4043

**HUANCA UMUYTO**





Latitud: -14.35027361  
Longitud: -72.26936387  
Altura: 4022.0  
7246 - HUANCA UMUYTO



Longitud  
-72.26929533  
Latitud  
-14.35017685  
Altitud  
4023

**P.S. PISCOCALLA**

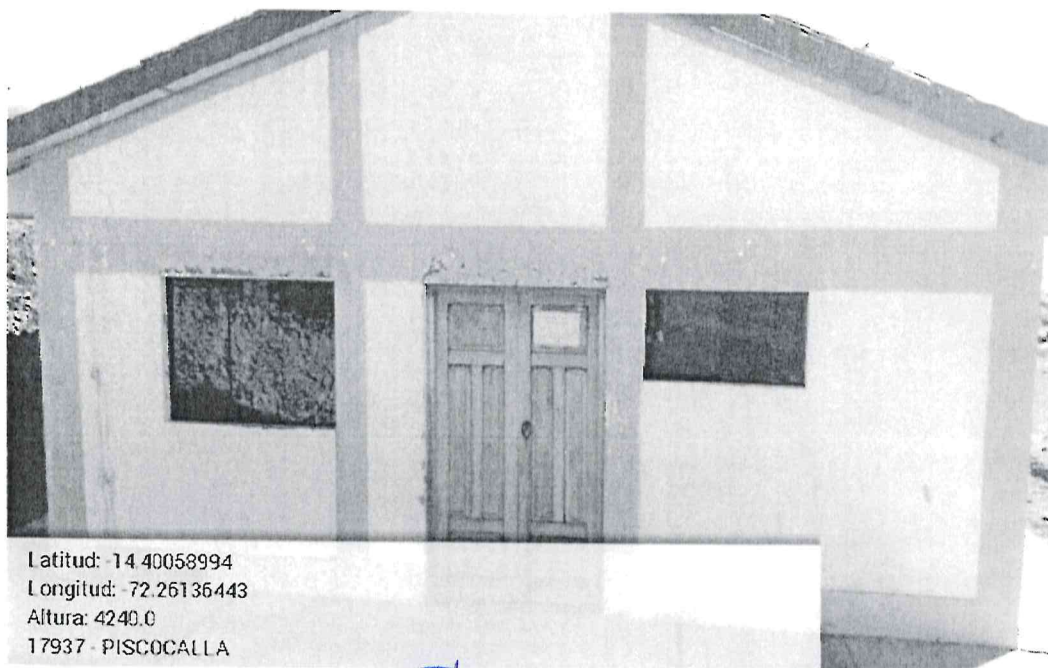

Latitud: 14 40058994  
Longitud: 72.26136443  
Altura: 4240.0  
17937 - PISCOCALLA



Longitud  
-72.2612995  
Latitud  
-14.40040732  
Altitud  
4235

**C.S MARA**



Latitud: -14.086670747975377  
Longitud: -72.10153801018589  
Altura: 3826.555483474319  
2622 - MARA

Longitud  
-72.1014587  
Latitud  
-14.08662155  
Altitud  
3820.322



**P.S. PISACCASA**



Latitud: 14.074315944765136  
Longitud: -72.16804090691089  
Altura: 3974.3700866490685  
2624 - PISACCASA



Longitud  
-72.1680776  
Latitud  
-14.07425944  
Altitud  
3979.644

**P.S. CURCA**



Latitud: -14.142762862004368  
Longitud: -72.08499754220782  
Altura: 3767.3821604234167  
7695 - CURCA



Longitud  
-72.08513166  
Latitud  
-14.14300722  
Altitud  
3717.281

**P.S. HUARAQUERAY**



Latitud: -14.035709251144874  
Longitud: -72.11583458349765  
Altura: 3671.7828318504253  
11591 - HUARAQUERAY

Longitud  
-72.11602056  
Latitud  
-14.03579337  
Altitud

**P.S. CHACAMACHAY**





Latitud: 14.124928826001716  
Longitud: -72.16577081341154  
Altura: 3993.4128345930826  
7356 - CHACAMACHAY



Longitud  
-72.16577699  
Latitud  
-14.12494811  
Altitud  
4000.024

**P.S. CHOQUEMAYO**

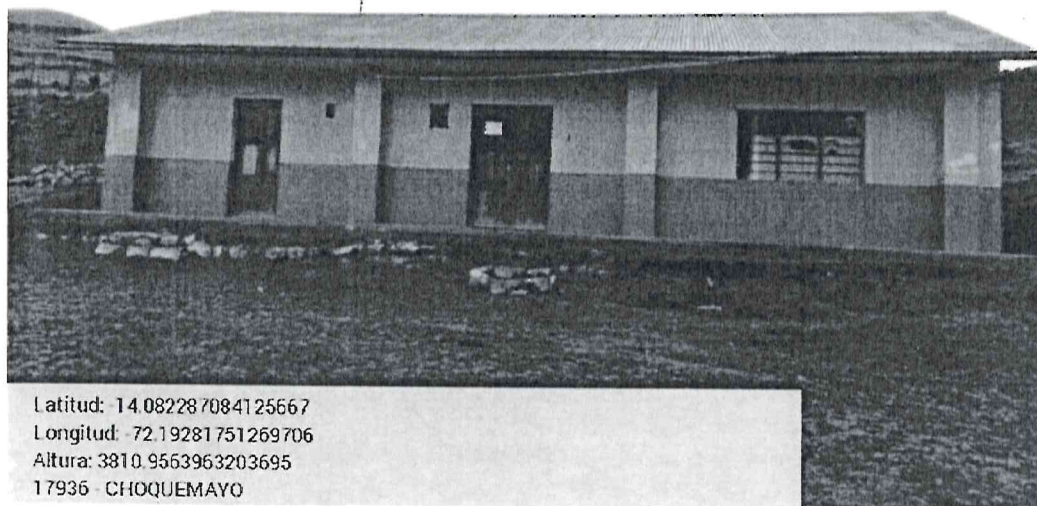

Latitud: 14.082287084125667  
Longitud: -72.19281751269706  
Altura: 3810.9563963203695  
17935 - CHOQUEMAYO



Longitud  
-72.19286739  
Latitud  
-14.0822143  
Altitud  
3803.734

**DISTRITO COTABAMBAS****C.S. COTABAMBAS**

Latitud: 13.747108563554773  
Longitud: -72.35660932739769  
Altura: 3468.0714185358984  
2612 - COTABAMBAS

Longitud  
-72.35649609  
Latitud  
-13.74713162  
Altitud  
3467.438

**P.S. SAN JUAN**

RED DE SALUD COTABAMBAS  
ADJUDICACIÓN SIMPLIFICADA N.º 01-2024-RSC – PRIMERA CONVOCATORIA



Latitud: -13.7618135  
Longitud: -72.33873619  
Altura: 3521.0  
2613 SAN JUAN

Longitud  
-72.33873619  
Latitud  
-13.76720931  
Altitud  
3526



P.S. COLCA

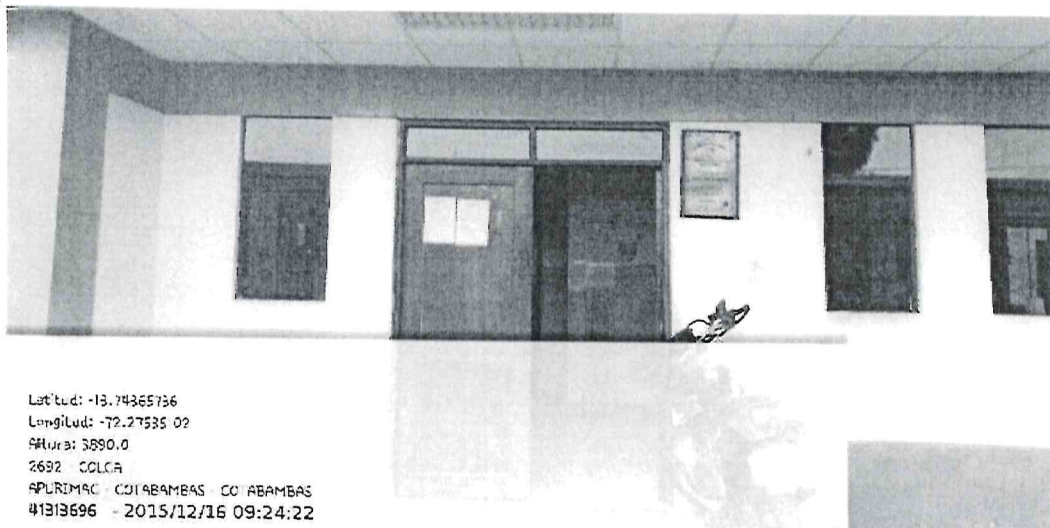

Latitud: -13.74365736  
Longitud: -72.27535 02  
Altura: 3890.0  
2692 COLCA  
APURIMAC COTABAMBA CO ABAMBAS  
41313696 - 2015/12/16 09:24:22

Longitud  
-72.27541621  
Latitud  
-13.74366987  
Altitud  
3894

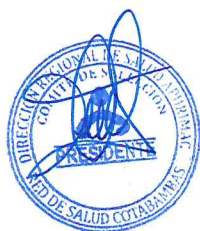

**P.S. CCOCHAPATA**



Latitud: -13.72674422009296  
Longitud: -72.35215073930516  
Altura: 3297.1136527624794  
13562 - CCOCHAPATA



Longitud  
-72.35223059  
Latitud  
-13.7265159  
Altitud  
3303.939

**DISTRITO COYLLURQUI**

**C.S. COYLLURQUI**





Latitud: 13.83994876  
Longitud: -72.43011435  
Altura: 3219.0  
2614 - COYLLURQUI



Longitud  
-72.42982517  
Latitud  
-13.83965821  
Altitud  
3197

**P.S. ÑAHUINLLA**



Latitud: -13.96022933  
Longitud: -72.39719821  
Altura: 4021.0  
2615 - ÑAHUINLLA



Longitud  
-72.39724403  
Latitud  
-13.96020362  
Altitud  
4028

**P.S. VILCARO**

Latitud: 13.88899297  
Longitud: -72.47193696  
Altura: 2775.0  
2616 - VILCARO

Longitud  
-72.47192448  
Latitud  
-13.88899219  
Altitud  
2774



**P.S. PFACO**

Latitud: -13.82350542  
Longitud: -72.45406645  
Altura: 2883.0  
2693 - PFACO



Longitud  
-72.45399154  
Latitud  
-13.82354863  
Altitud  
2883

**P.S. SORCCO**



Latitud: -13.97823716  
 Longitud: -72.43861353  
 Altura: 3949.0  
 2694 SORCCO



Longitud  
 -72.43865057  
 Latitud  
 -13.97810767  
 Altitud

#### P.S. CHISCCA HUAYLLA



Latitud: -13.804247560817748  
 Longitud: -72.42863697419217  
 Altura: 3700.6687998158463  
 7130 - CHISCCA HUAYLLA



Longitud  
-72.42864062  
Latitud  
-13.80426737  
Altitud  
3701.921

**P.S. YADQUIRE**

Latitud: -13.862299063677913  
Longitud: -72.39859611545916  
Altura: 3465.9545499391306  
18007 - YADQUIRE

Longitud  
-72.39867327  
Latitud  
-13.86231886  
Altitud  
3470.533

**P.S. PAMPUTA**



Longitud  
-72.3757303  
Latitud  
-13.9862555  
Altitud



#### RED SALUD COTABAMBAS

Sede Administrativa ubicado distrito Tambobamba (frente al mercado Tambobamba) – longitud - 13.94611, y latitud -72.17606 y Farmacia Distrito Tambobamba.



RED DE SALUD COTABAMBAS  
ADJUDICACIÓN SIMPLIFICADA N.º 01-2024-RSC – PRIMERA CONVOCATORIA

ESTUDIO DE COSTOS

Nº	EES/PUNTOS	CATEGORIA	CANTIDAD MBPS	
1	SEDE ADMINISTRATIVA RED SALUD COTABAMBAS		40	SUBIDA Y BAJADA SIMETRICO
2	FARMACIA DE LA RED SALUD COTABAMBAS		10	SUBIDA Y BAJADA SIMETRICO
3	COTABAMBAS	I-4	30	SUBIDA Y BAJADA SIMETRICO
4	SAN JUAN	I-1	8	SUBIDA Y BAJADA SIMETRICO
5	COLCA	I-2	10	SUBIDA Y BAJADA SIMETRICO
6	CCOCHAPATA	I-2	8	SUBIDA Y BAJADA SIMETRICO
7	COYLLURQUI	I-4	40	SUBIDA Y BAJADA SIMETRICO
8	ÑAHUINLLA	I-2	15	SUBIDA Y BAJADA SIMETRICO
9	VILCARO	I-2	8	SUBIDA Y BAJADA SIMETRICO
10	PFACO	I-1	8	SUBIDA Y BAJADA SIMETRICO
11	SORCCO	I-2	8	SUBIDA Y BAJADA SIMETRICO
12	CHISCCA-HUAYLLA	I-1	8	SUBIDA Y BAJADA SIMETRICO
13	YADQUIRE	I-1	8	SUBIDA Y BAJADA SIMETRICO
14	PAMPUTA	I-1	8	SUBIDA Y BAJADA SIMETRICO
15	HAQUIRA	I-4	40	SUBIDA Y BAJADA SIMETRICO
16	HUANCCASCCA	I-2	10	SUBIDA Y BAJADA SIMETRICO
17	LLAC-CHUA	I-2	10	SUBIDA Y BAJADA SIMETRICO
18	PATAN	I-2	10	SUBIDA Y BAJADA SIMETRICO
19	CCOCHA	I-1	8	SUBIDA Y BAJADA SIMETRICO
20	ANTAPUNCO	I-1	8	SUBIDA Y BAJADA SIMETRICO
21	QQUEUÑAPAMPA	I-1	8	SUBIDA Y BAJADA SIMETRICO
22	MUTUHUASI	I-2	8	SUBIDA Y BAJADA SIMETRICO
23	MOCABAMBA	I-1	8	SUBIDA Y BAJADA SIMETRICO
24	HAPURO	I-1	8	SUBIDA Y BAJADA SIMETRICO
25	PAMPA SAN JOSE	I-1	8	SUBIDA Y BAJADA SIMETRICO
26	HUANCA UMUYTO	I-1	8	SUBIDA Y BAJADA SIMETRICO
27	PISCOCALLA	I-1	8	SUBIDA Y BAJADA SIMETRICO
28	MARA	I-4	30	SUBIDA Y BAJADA SIMETRICO
29	PISACCASA	I-2	10	SUBIDA Y BAJADA SIMETRICO
30	CURCA	I-1	8	SUBIDA Y BAJADA SIMETRICO
31	HUARAQUERAY	I-1	8	SUBIDA Y BAJADA SIMETRICO
32	CHACAMACHAY	I-1	8	SUBIDA Y BAJADA SIMETRICO
33	CHOQUEMAYO	I-1	8	SUBIDA Y BAJADA SIMETRICO
34	TAMBOBAMBA	II-1	40	SUBIDA Y BAJADA SIMETRICO
35	CHACCARO	I-2	10	SUBIDA Y BAJADA SIMETRICO
36	PAMPURA	I-2	8	SUBIDA Y BAJADA SIMETRICO
37	ASACCASI	I-2	10	SUBIDA Y BAJADA SIMETRICO
38	OCCACCAHUA	I-2	8	SUBIDA Y BAJADA SIMETRICO
39	CHOCQUECCA	I-2	8	SUBIDA Y BAJADA SIMETRICO
40	APUMARCA	I-1	8	SUBIDA Y BAJADA SIMETRICO
41	OCRABAMBA	I-1	8	SUBIDA Y BAJADA SIMETRICO
42	PUMAMARCA	I-2	10	SUBIDA Y BAJADA SIMETRICO
43	QQUELLO	I-1	8	SUBIDA Y BAJADA SIMETRICO
44	CHUROC	I-1	8	SUBIDA Y BAJADA SIMETRICO
45	OCCORURO	I-1	8	SUBIDA Y BAJADA SIMETRICO
46	HUMAHUIRE	I-1	8	SUBIDA Y BAJADA SIMETRICO
47	CHALHUAHUACHO	I-4	40	SUBIDA Y BAJADA SIMETRICO
48	TAMBULLA	I-2	10	SUBIDA Y BAJADA SIMETRICO
49	KUCHUHUACHO	I-1	8	SUBIDA Y BAJADA SIMETRICO
50	MINASCUCHO	I-1	8	SUBIDA Y BAJADA SIMETRICO
51	ANTA ANTA	I-1	8	SUBIDA Y BAJADA SIMETRICO
52	CHOCOLLO	I-1	8	SUBIDA Y BAJADA SIMETRICO
53	PATARIO	I-1	8	SUBIDA Y BAJADA SIMETRICO
54	CCASA	I-1	8	SUBIDA Y BAJADA SIMETRICO
55	C.S.M "MUSUQ ILLARY"	I-2	30	SUBIDA Y BAJADA SIMETRICO
TOTAL MEGAS			693	SUBIDA Y BAJADA SIMETRICO



## 3.2. REQUISITOS DE CALIFICACIÓN

<b>A</b>	<b>CAPACIDAD LEGAL</b>
	<b>HABILITACIÓN</b>
	<u>Requisitos:</u> <ul style="list-style-type: none"> <li>➤ Ficha RUC de la SUNAT, donde se acredite la actividad económica, así como la condición de activo y habido.</li> <li>➤ Registro Nacional de Proveedores.</li> <li>➤ Autorización de comercialización de servicio de internet otorgado por el Ministerio de transportes y Comunicaciones para la prestación del servicio de internet.</li> </ul>
	<p><b>Importante</b></p> <p><i>De conformidad con la Opinión N° 186-2016/DTN, la habilitación de un postor, está relacionada con cierta atribución con la cual debe contar el proveedor para poder llevar a cabo la actividad materia de contratación, este es el caso de las actividades reguladas por normas en las cuales se establecen determinados requisitos que las empresas deben cumplir a efectos de estar habilitadas para la ejecución de determinado servicio o estar autorizadas para la comercialización de ciertos bienes en el mercado.</i></p> <p><u>Acreditación:</u></p> <ul style="list-style-type: none"> <li>➤ Copia de Ficha RUC de la SUNAT, donde se acredite la actividad económica, así como la condición de activo y habido.</li> <li>➤ Copia de RNP</li> <li>➤ Copia de Autorización emitido por el Ministerio de transportes y Comunicaciones.</li> </ul> <p><b>Importante</b></p> <p><i>En el caso de consorcios, cada integrante del consorcio que se hubiera comprometido a ejecutar las obligaciones vinculadas directamente al objeto de la convocatoria debe acreditar este requisito.</i></p>

<b>B</b>	<b>CAPACIDAD TÉCNICA Y PROFESIONAL</b>
<b>B.3</b>	<b>CALIFICACIONES DEL PERSONAL CLAVE</b>
<b>B.3.1</b>	<b>FORMACIÓN ACADÉMICA</b>
	<u>Requisitos:</u> <ul style="list-style-type: none"> <li>➤ <b>TÉCNICO INFORMÁTICO EN TELECOMUNICACIONES:</b> Formación Académica 01 técnico Titulado en Computación o Informática o Sistemas o Telecomunicaciones.</li> </ul> <p><u>Acreditación:</u></p> <p>El Título Técnico será verificado por el órgano encargado de las contrataciones o comité de selección, según corresponda, en el Registro Nacional de Grados Académicos y Títulos Profesionales en el portal web de la Superintendencia Nacional de Educación Superior Universitaria - SUNEDU a través del siguiente link: <a href="https://enlinea.sunedu.gob.pe/">https://enlinea.sunedu.gob.pe/</a> o en el Registro Nacional de Certificados, Grados y Títulos a cargo del Ministerio de Educación a través del siguiente link: <a href="https://titulosinstitutos.minedu.gob.pe/">https://titulosinstitutos.minedu.gob.pe/</a>, según corresponda.</p> <p>En caso Título Técnico no se encuentre inscrito en el referido registro, el postor debe presentar la copia del diploma respectivo a fin de acreditar la formación académica requerida.</p>
<b>C</b>	<b>EXPERIENCIA DEL POSTOR EN LA ESPECIALIDAD</b>
	<u>Requisitos:</u> <p>El postor debe acreditar un monto facturado acumulado equivalente a <b>S/. 100,000.00 (CIENT MIL CON 00/100 SOLES)</b>, por la contratación de servicios iguales o similares al objeto de la convocatoria, durante los ocho (8) años anteriores a la fecha de la presentación de ofertas que se computarán desde la fecha</p>



de la conformidad o emisión del comprobante de pago, según corresponda.

En el caso de postores que declaren en el Anexo N° 1 tener la condición de micro y pequeña empresa, se acredita una experiencia de **S/30,000.00 (TREINTA MIL CON 00/100 SOLES)**, por la venta de servicios iguales o similares al objeto de la convocatoria, durante los ocho (8) años anteriores a la fecha de la presentación de ofertas que se computarán desde la fecha de la conformidad o emisión del comprobante de pago, según corresponda. En el caso de consorcios, todos los integrantes deben contar con la condición de micro y pequeña empresa.

Se consideran servicios similares a los siguientes **SERVICIO DE INTERNET EN GENERAL**.

Acreditación:

La experiencia del postor en la especialidad se acreditará con copia simple de (i) contratos u órdenes de servicios, y su respectiva conformidad o constancia de prestación; o (ii) comprobantes de pago cuya cancelación se acredite documental y fehacientemente, con voucher de depósito, nota de abono, reporte de estado de cuenta, cualquier otro documento emitido por Entidad del sistema financiero que acredite el abono o mediante cancelación en el mismo comprobante de pago<sup>13</sup>, correspondientes a un máximo de veinte (20) contrataciones.

En caso los postores presenten varios comprobantes de pago para acreditar una sola contratación, se debe acreditar que corresponden a dicha contratación; de lo contrario, se asumirá que los comprobantes acreditan contrataciones independientes, en cuyo caso solo se considerará, para la evaluación, las veinte (20) primeras contrataciones indicadas en el **Anexo N° 8** referido a la Experiencia del Postor en la Especialidad

En el caso de servicios de ejecución periódica o continuada, solo se considera como experiencia la parte del contrato que haya sido ejecutada durante los ocho (8) años anteriores a la fecha de presentación de ofertas, debiendo adjuntarse copia de las conformidades correspondientes a tal parte o los respectivos comprobantes de pago cancelados.

En los casos que se acredite experiencia adquirida en consorcio, debe presentarse la promesa de consorcio o el contrato de consorcio del cual se desprenda fehacientemente el porcentaje de las obligaciones que se asumió en el contrato presentado; de lo contrario, no se computará la experiencia proveniente de dicho contrato.

Asimismo, cuando se presenten contratos derivados de procesos de selección convocados antes del 20.09.2012, la calificación se ceñirá al método descrito en la Directiva "Participación de Proveedores en Consorcio en las Contrataciones del Estado", debiendo presumirse que el porcentaje de las obligaciones equivale al porcentaje de participación de la promesa de consorcio o del contrato de consorcio. En caso que en dichos documentos no se consigne el porcentaje de participación se presumirá que las obligaciones se ejecutaron en partes iguales.

Si el titular de la experiencia no es el postor, consignar si dicha experiencia corresponde a la matriz en caso que el postor sea sucursal, o fue transmitida por reorganización societaria, debiendo acompañar la documentación sustentatoria correspondiente.

Si el postor acredita experiencia de otra persona jurídica como consecuencia de una reorganización societaria, debe presentar adicionalmente el **Anexo N° 9**.

Cuando en los contratos, órdenes de servicios o comprobantes de pago el monto facturado se encuentre expresado en moneda extranjera, debe indicarse el tipo de cambio venta publicado por la Superintendencia de Banca, Seguros y AFP correspondiente a la fecha de suscripción del contrato, de emisión de la orden de servicios o de cancelación del comprobante de pago, según corresponda.

Sin perjuicio de lo anterior, los postores deben llenar y presentar el **Anexo N° 8** referido a la Experiencia

<sup>13</sup> Cabe precisar que, de acuerdo con la **Resolución N° 0065-2018-TCE-S1 del Tribunal de Contrataciones del Estado**:

*"... el solo sello de cancelado en el comprobante, cuando ha sido colocado por el propio postor, no puede ser considerado como una acreditación que produzca fehaciencia en relación a que se encuentra cancelado. Admitir ello equivaldría a considerar como válida la sola declaración del postor afirmando que el comprobante de pago ha sido cancelado"*

*(...)*

*"Situación diferente se suscita ante el sello colocado por el cliente del postor [sea utilizando el término "cancelado" o "pagado"] supuesto en el cual sí se contaría con la declaración de un tercero que brinde certeza, ante la cual debiera reconocerse la validez de la experiencia".*



del Postor en la Especialidad

**Importante**

- *Al calificar la experiencia del postor, se debe valorar de manera integral los documentos presentados por el postor para acreditar dicha experiencia. En tal sentido, aun cuando en los documentos presentados la denominación del objeto contractual no coincida literalmente con el previsto en las bases, se deberá validar la experiencia si las actividades que ejecutó el postor corresponden a la experiencia requerida.*
- *En el caso de consorcios, solo se considera la experiencia de aquellos integrantes que se hayan comprometido, según la promesa de consorcio, a ejecutar el objeto materia de la convocatoria, conforme a la Directiva "Participación de Proveedores en Consorcio en las Contrataciones del Estado".*

**Importante**

- *Si como resultado de una consulta u observación corresponde precisarse o ajustarse el requerimiento, se solicita la autorización del área usuaria y se pone de conocimiento de tal hecho a la dependencia que aprobó el expediente de contratación, de conformidad con el numeral 72.3 del artículo 72 del Reglamento.*
- *El cumplimiento de los Términos de Referencia se realiza mediante la presentación de una declaración jurada. De ser el caso, adicionalmente la Entidad puede solicitar documentación que acredite el cumplimiento del algún componente de estos. Para dicho efecto, consignará de manera detallada los documentos que deben presentar los postores en el literal e) del numeral 2.2.1.1 de esta sección de las bases.*
- *Los requisitos de calificación determinan si los postores cuentan con las capacidades necesarias para ejecutar el contrato, lo que debe ser acreditado documentalmente, y no mediante declaración jurada.*



**CAPÍTULO IV**  
**FACTORES DE EVALUACIÓN**

La evaluación se realiza sobre la base de cien (100) puntos.

Para determinar la oferta con el mejor puntaje y el orden de prelación de las ofertas, se considera lo siguiente:

FACTOR DE EVALUACIÓN	PUNTAJE / METODOLOGÍA PARA SU ASIGNACIÓN
<b>A. PRECIO</b>	
<u>Evaluación:</u>  Se evaluará considerando el precio ofertado por el postor.  <u>Acreditación:</u>  Se acreditará mediante el documento que contiene el precio de la oferta ( <b>Anexo N° 6</b> ).	<p>La evaluación consistirá en otorgar el máximo puntaje a la oferta de precio más bajo y otorgar a las demás ofertas puntajes inversamente proporcionales a sus respectivos precios, según la siguiente fórmula:</p> $P_i = \frac{O_m \times PMP}{O_i}$ <p>i= Oferta Pi= Puntaje de la oferta a evaluar Oi=Precio i Om= Precio de la oferta más baja PMP=Puntaje máximo del precio</p> <p style="text-align: right;"><b>100 puntos</b></p>



## CAPÍTULO V PROFORMA DEL CONTRATO

### Importante

*Dependiendo del objeto del contrato, de resultar indispensable, puede incluirse cláusulas adicionales o la adecuación de las propuestas en el presente documento, las que en ningún caso pueden contemplar disposiciones contrarias a la normativa vigente ni a lo señalado en este capítulo.*

Conste por el presente documento, la contratación del servicio de [CONSIGNAR LA DENOMINACIÓN DE LA CONVOCATORIA], que celebra de una parte [CONSIGNAR EL NOMBRE DE LA ENTIDAD], en adelante LA ENTIDAD, con RUC N° [.....], con domicilio legal en [.....], representada por [.....], identificado con DNI N° [.....], y de otra parte [.....], con RUC N° [.....], con domicilio legal en [.....], inscrita en la Ficha N° [.....] Asiento N° [.....] del Registro de Personas Jurídicas de la ciudad de [.....], debidamente representado por su Representante Legal, [.....], con DNI N° [.....], según poder inscrito en la Ficha N° [.....], Asiento N° [.....] del Registro de Personas Jurídicas de la ciudad de [.....], a quien en adelante se le denominará EL CONTRATISTA en los términos y condiciones siguientes:

### **CLÁUSULA PRIMERA: ANTECEDENTES**

Con fecha [.....], el órgano encargado de las contrataciones o el comité de selección, según corresponda, adjudicó la buena pro de la **ADJUDICACIÓN SIMPLIFICADA N° [CONSIGNAR NOMENCLATURA DEL PROCEDIMIENTO DE SELECCIÓN]** para la contratación de [CONSIGNAR LA DENOMINACIÓN DE LA CONVOCATORIA], a [INDICAR NOMBRE DEL GANADOR DE LA BUENA PRO], cuyos detalles e importe constan en los documentos integrantes del presente contrato.

### **CLÁUSULA SEGUNDA: OBJETO**

El presente contrato tiene por objeto [CONSIGNAR EL OBJETO DE LA CONTRATACIÓN].

### **CLÁUSULA TERCERA: MONTO CONTRACTUAL**

El monto total del presente contrato asciende a [CONSIGNAR MONEDA Y MONTO], que incluye todos los impuestos de Ley.

Este monto comprende el costo del servicio, todos los tributos, seguros, transporte, inspecciones, pruebas y, de ser el caso, los costos laborales conforme a la legislación vigente, así como cualquier otro concepto que pueda tener incidencia sobre la ejecución del servicio materia del presente contrato.

### **CLÁUSULA CUARTA: DEL PAGO<sup>14</sup>**

LA ENTIDAD se obliga a pagar la contraprestación a EL CONTRATISTA en [INDICAR MONEDA], en [INDICAR SI SE TRATA DE PAGO ÚNICO, PAGOS PARCIALES O PAGOS PERIÓDICOS], luego de la recepción formal y completa de la documentación correspondiente, según lo establecido en el artículo 171 del Reglamento de la Ley de Contrataciones del Estado.

Para tal efecto, el responsable de otorgar la conformidad de la prestación deberá hacerlo en un plazo que no excederá de los siete (7) días de producida la recepción, salvo que se requiera efectuar pruebas que permitan verificar el cumplimiento de la obligación, en cuyo caso la conformidad se emite en un plazo máximo de quince (15) días, bajo responsabilidad de dicho funcionario.

LA ENTIDAD debe efectuar el pago dentro de los diez (10) días calendario siguientes de otorgada la conformidad de los servicios, siempre que se verifiquen las condiciones establecidas en el contrato para ello, bajo responsabilidad del funcionario competente.

<sup>14</sup> En cada caso concreto, dependiendo de la naturaleza del contrato, podrá adicionarse la información que resulte pertinente a efectos de generar el pago.



En caso de retraso en el pago por parte de LA ENTIDAD, salvo que se deba a caso fortuito o fuerza mayor, EL CONTRATISTA tendrá derecho al pago de intereses legales conforme a lo establecido en el artículo 39 de la Ley de Contrataciones del Estado y en el artículo 171 de su Reglamento, los que se computan desde la oportunidad en que el pago debió efectuarse.

#### **CLÁUSULA QUINTA: DEL PLAZO DE LA EJECUCIÓN DE LA PRESTACIÓN**

El plazo de ejecución del presente contrato es de [.....], el mismo que se computa desde [CONSIGNAR SI ES DEL DÍA SIGUIENTE DEL PERFECCIONAMIENTO DEL CONTRATO, DESDE LA FECHA QUE SE ESTABLEZCA EN EL CONTRATO O DESDE LA FECHA EN QUE SE CUMPLAN LAS CONDICIONES PREVISTAS EN EL CONTRATO PARA EL INICIO DE LA EJECUCIÓN, DEBIENDO INDICAR LAS MISMAS EN ESTE ÚLTIMO CASO].

##### **Importante para la Entidad**

*De preverse en los Términos de Referencia la ejecución de actividades de instalación, implementación u otros que deban realizarse de manera previa al inicio del plazo de ejecución, se debe consignar lo siguiente:*

*“El plazo para la [CONSIGNAR LAS ACTIVIDADES PREVIAS PREVISTAS EN LOS TÉRMINOS DE REFERENCIA] es de [.....], el mismo que se computa desde [INDICAR CONDICIÓN CON LA QUE DICHAS ACTIVIDADES SE INICIAN].”*

*Incorporar a las bases o eliminar, según corresponda.*

##### **Importante para la Entidad**

*En el caso de contratación de prestaciones accesorias, se puede incluir la siguiente cláusula:*

#### **CLÁUSULA ...: PRESTACIONES ACCESORIAS<sup>15</sup>**

*“Las prestaciones accesorias tienen por objeto [CONSIGNAR EL OBJETO DE LAS PRESTACIONES ACCESORIAS].*

*El monto de las prestaciones accesorias asciende a [CONSIGNAR MONEDA Y MONTO], que incluye todos los impuestos de Ley.*

*El plazo de ejecución de las prestaciones accesorias es de [.....], el mismo que se computa desde [CONSIGNAR SI ES DEL DÍA SIGUIENTE DEL CUMPLIMIENTO DE LAS PRESTACIONES PRINCIPALES, DESDE LA FECHA QUE SE ESTABLEZCA EN EL CONTRATO O DESDE LA FECHA EN QUE SE CUMPLAN LAS CONDICIONES PREVISTAS EN EL CONTRATO PARA EL INICIO DE LA EJECUCIÓN DE LAS PRESTACIONES ACCESORIAS, DEBIENDO INDICAR LAS MISMAS EN ESTE ÚLTIMO CASO].*

*[DE SER EL CASO, INCLUIR OTROS ASPECTOS RELACIONADOS A LA EJECUCIÓN DE LAS PRESTACIONES ACCESORIAS].”*

*Incorporar a las bases o eliminar, según corresponda*

#### **CLÁUSULA SEXTA: PARTES INTEGRANTES DEL CONTRATO**

El presente contrato está conformado por las bases integradas, la oferta ganadora, así como los documentos derivados del procedimiento de selección que establezcan obligaciones para las partes.

#### **CLÁUSULA SÉTIMA: GARANTÍAS**

EL CONTRATISTA entregó al perfeccionamiento del contrato la respectiva garantía incondicional, solidaria, irrevocable, y de realización automática en el país al solo requerimiento, a favor de LA ENTIDAD, por los conceptos, montos y vigencias siguientes:

<sup>15</sup> De conformidad con la Directiva sobre prestaciones accesorias, los contratos relativos al cumplimiento de la(s) prestación(es) principal(es) y de la(s) prestación(es) accesorias, pueden estar contenidos en uno o dos documentos. En el supuesto que ambas prestaciones estén contenidas en un mismo documento, estas deben estar claramente diferenciadas, debiendo indicarse entre otros aspectos, el precio y plazo de cada prestación.



- De fiel cumplimiento del contrato: [CONSIGNAR EL MONTO], a través de la [INDICAR EL TIPO DE GARANTÍA PRESENTADA] N° [INDICAR NÚMERO DEL DOCUMENTO] emitida por [SEÑALAR EMPRESA QUE LA EMITE]. Monto que es equivalente al diez por ciento (10%) del monto del contrato original, la misma que debe mantenerse vigente hasta la conformidad de la recepción de la prestación.

**Importante**

*Al amparo de lo dispuesto en el numeral 149.4 del artículo 149 del Reglamento de la Ley de Contrataciones del Estado, en el caso de contratos periódicos de prestación de servicios en general, si el postor ganador de la buena pro solicita la retención del diez por ciento (10%) del monto del contrato original como garantía de fiel cumplimiento de contrato, debe consignarse lo siguiente:*

*"De fiel cumplimiento del contrato: [CONSIGNAR EL MONTO], a través de la retención que debe efectuar LA ENTIDAD, durante la primera mitad del número total de pagos a realizarse, de forma prorrateada, con cargo a ser devuelto a la finalización del mismo."*

En el caso que corresponda, consignar lo siguiente:

- Garantía fiel cumplimiento por prestaciones accesorias: [CONSIGNAR EL MONTO], a través de la [INDICAR EL TIPO DE GARANTÍA PRESENTADA] N° [INDICAR NÚMERO DEL DOCUMENTO] emitida por [SEÑALAR EMPRESA QUE LA EMITE], la misma que debe mantenerse vigente hasta el cumplimiento total de las obligaciones garantizadas.

**Importante**

*Al amparo de lo dispuesto en el numeral 151.2 del artículo 151 del Reglamento de la Ley de Contrataciones del Estado, si el postor ganador de la buena pro solicita la retención del diez por ciento (10%) del monto del contrato de la prestación accesorias como garantía de fiel cumplimiento de prestaciones accesorias, debe consignarse lo siguiente:*

*"De fiel cumplimiento por prestaciones accesorias: [CONSIGNAR EL MONTO], a través de la retención que debe efectuar LA ENTIDAD, durante la primera mitad del número total de pagos a realizarse, de forma prorrateada, con cargo a ser devuelto a la finalización del mismo."*

**Importante**

*De conformidad con el artículo 152 del Reglamento, no se constituirá garantía de fiel cumplimiento del contrato ni garantía de fiel cumplimiento por prestaciones accesorias, en contratos cuyos montos sean iguales o menores a doscientos mil Soles (S/ 200,000.00). Dicha excepción también aplica a los contratos derivados de procedimientos de selección por relación de ítems, cuando el monto del ítem adjudicado o la sumatoria de los montos de los ítems adjudicados no supere el monto señalado anteriormente.*

**CLÁUSULA OCTAVA: EJECUCIÓN DE GARANTÍAS POR FALTA DE RENOVACIÓN**

LA ENTIDAD puede solicitar la ejecución de las garantías cuando EL CONTRATISTA no las hubiere renovado antes de la fecha de su vencimiento, conforme a lo dispuesto en el literal a) del numeral 155.1 del artículo 155 del Reglamento de la Ley de Contrataciones del Estado.

**Importante para la Entidad**

*Sólo en el caso que la Entidad hubiese previsto otorgar adelanto, se debe incluir la siguiente cláusula:*

**CLÁUSULA NOVENA: ADELANTO DIRECTO**

*"LA ENTIDAD otorgará [CONSIGNAR NÚMERO DE ADELANTOS A OTORGARSE] adelantos directos por el [CONSIGNAR PORCENTAJE QUE NO DEBE EXCEDER DEL 30% DEL MONTO DEL CONTRATO ORIGINAL] del monto del contrato original.*

*EL CONTRATISTA debe solicitar los adelantos dentro de [CONSIGNAR EL PLAZO Y OPORTUNIDAD*



PARA LA SOLICITUD], adjuntando a su solicitud la garantía por adelantos mediante carta fianza o póliza de caución acompañada del comprobante de pago correspondiente. Vencido dicho plazo no procederá la solicitud.

LA ENTIDAD debe entregar el monto solicitado dentro de [CONSIGNAR EL PLAZO] siguientes a la presentación de la solicitud del contratista."

Incorporar a las bases o eliminar, según corresponda.

#### **CLÁUSULA DÉCIMA: CONFORMIDAD DE LA PRESTACIÓN DEL SERVICIO**

La conformidad de la prestación del servicio se regula por lo dispuesto en el artículo 168 del Reglamento de la Ley de Contrataciones del Estado. La conformidad será otorgada por [CONSIGNAR EL ÁREA O UNIDAD ORGÁNICA QUE OTORGARÁ LA CONFORMIDAD] en el plazo máximo de [CONSIGNAR SIETE (7) DÍAS O MÁXIMO QUINCE (15) DÍAS, EN CASO SE REQUIERA EFECTUAR PRUEBAS QUE PERMITAN VERIFICAR EL CUMPLIMIENTO DE LA OBLIGACIÓN] días de producida la recepción.

De existir observaciones, LA ENTIDAD las comunica al CONTRATISTA, indicando claramente el sentido de estas, otorgándole un plazo para subsanar no menor de dos (2) ni mayor de ocho (8) días. Dependiendo de la complejidad o sofisticación de las subsanaciones a realizar el plazo para subsanar no puede ser menor de cinco (5) ni mayor de quince (15) días. Si pese al plazo otorgado, EL CONTRATISTA no cumpliera a cabalidad con la subsanación, LA ENTIDAD puede otorgar al CONTRATISTA periodos adicionales para las correcciones pertinentes. En este supuesto corresponde aplicar la penalidad por mora desde el vencimiento del plazo para subsanar.

Este procedimiento no resulta aplicable cuando los servicios manifiestamente no cumplan con las características y condiciones ofrecidas, en cuyo caso LA ENTIDAD no otorga la conformidad, debiendo considerarse como no ejecutada la prestación, aplicándose la penalidad que corresponda por cada día de atraso.

#### **CLÁUSULA UNDÉCIMA: DECLARACIÓN JURADA DEL CONTRATISTA**

EL CONTRATISTA declara bajo juramento que se compromete a cumplir las obligaciones derivadas del presente contrato, bajo sanción de quedar inhabilitado para contratar con el Estado en caso de incumplimiento.

#### **CLÁUSULA DUODÉCIMA: RESPONSABILIDAD POR VICIOS OCULTOS**

La conformidad del servicio por parte de LA ENTIDAD no enerva su derecho a reclamar posteriormente por defectos o vicios ocultos, conforme a lo dispuesto por los artículos 40 de la Ley de Contrataciones del Estado y 173 de su Reglamento.

El plazo máximo de responsabilidad del contratista es de [CONSIGNAR TIEMPO EN AÑOS, NO MENOR DE UN (1) AÑO] año(s) contado a partir de la conformidad otorgada por LA ENTIDAD.

#### **CLÁUSULA DÉCIMA TERCERA: PENALIDADES**

Si EL CONTRATISTA incurre en retraso injustificado en la ejecución de las prestaciones objeto del contrato, LA ENTIDAD le aplica automáticamente una penalidad por mora por cada día de atraso, de acuerdo a la siguiente fórmula:

$$\text{Penalidad Diaria} = \frac{0.10 \times \text{monto vigente}}{F \times \text{plazo vigente en días}}$$

Donde:

**F = 0.25 para plazos mayores a sesenta (60) días o;**

**F = 0.40 para plazos menores o iguales a sesenta (60) días.**

El retraso se justifica a través de la solicitud de ampliación de plazo debidamente aprobado. Adicionalmente, se considera justificado el retraso y en consecuencia no se aplica penalidad, cuando EL CONTRATISTA acredite, de modo objetivamente sustentado, que el mayor tiempo transcurrido no le resulta imputable. En este último caso la calificación del retraso como justificado por parte de LA ENTIDAD no da lugar al pago de gastos generales ni costos directos de ningún



tipo, conforme el numeral 162.5 del artículo 162 del Reglamento de la Ley de Contrataciones del Estado.

**Importante**

*De haberse previsto establecer penalidades distintas a la penalidad por mora, incluir dichas penalidades, los supuestos de aplicación de penalidad, la forma de cálculo de la penalidad para cada supuesto y el procedimiento mediante el cual se verifica el supuesto a penalizar, conforme el artículo 163 del Reglamento de la Ley de Contrataciones del Estado.*

Estas penalidades se deducen de los pagos a cuenta o del pago final, según corresponda; o si fuera necesario, se cobra del monto resultante de la ejecución de la garantía de fiel cumplimiento.

Estos dos (2) tipos de penalidades pueden alcanzar cada una un monto máximo equivalente al diez por ciento (10%) del monto del contrato vigente, o de ser el caso, del ítem que debió ejecutarse.

Cuando se llegue a cubrir el monto máximo de la penalidad por mora o el monto máximo para otras penalidades, de ser el caso, LA ENTIDAD puede resolver el contrato por incumplimiento.

**CLÁUSULA DÉCIMA CUARTA: RESOLUCIÓN DEL CONTRATO**

Cualquiera de las partes puede resolver el contrato, de conformidad con el numeral 32.3 del artículo 32 y artículo 36 de la Ley de Contrataciones del Estado, y el artículo 164 de su Reglamento. De darse el caso, LA ENTIDAD procederá de acuerdo a lo establecido en el artículo 165 del Reglamento de la Ley de Contrataciones del Estado.

**CLÁUSULA DÉCIMA QUINTA: RESPONSABILIDAD DE LAS PARTES**

Cuando se resuelva el contrato por causas imputables a algunas de las partes, se debe resarcir los daños y perjuicios ocasionados, a través de la indemnización correspondiente. Ello no obsta la aplicación de las sanciones administrativas, penales y pecuniarias a que dicho incumplimiento diere lugar, en el caso que éstas correspondan.

Lo señalado precedentemente no exime a ninguna de las partes del cumplimiento de las demás obligaciones previstas en el presente contrato.

**CLÁUSULA DÉCIMA SEXTA: ANTICORRUPCIÓN**

EL CONTRATISTA declara y garantiza no haber, directa o indirectamente, o tratándose de una persona jurídica a través de sus socios, integrantes de los órganos de administración, apoderados, representantes legales, funcionarios, asesores o personas vinculadas a las que se refiere el artículo 7 del Reglamento de la Ley de Contrataciones del Estado, ofrecido, negociado o efectuado, cualquier pago o, en general, cualquier beneficio o incentivo ilegal en relación al contrato.

Asimismo, el CONTRATISTA se obliga a conducirse en todo momento, durante la ejecución del contrato, con honestidad, probidad, veracidad e integridad y de no cometer actos ilegales o de corrupción, directa o indirectamente o a través de sus socios, accionistas, participacionistas, integrantes de los órganos de administración, apoderados, representantes legales, funcionarios, asesores y personas vinculadas a las que se refiere el artículo 7 del Reglamento de la Ley de Contrataciones del Estado.

Además, EL CONTRATISTA se compromete a i) comunicar a las autoridades competentes, de manera directa y oportuna, cualquier acto o conducta ilícita o corrupta de la que tuviera conocimiento; y ii) adoptar medidas técnicas, organizativas y/o de personal apropiadas para evitar los referidos actos o prácticas.

Finalmente, EL CONTRATISTA se compromete a no colocar a los funcionarios públicos con los que deba interactuar, en situaciones reñidas con la ética. En tal sentido, reconoce y acepta la prohibición de ofrecerles a éstos cualquier tipo de obsequio, donación, beneficio y/o gratificación, ya sea de bienes o servicios, cualquiera sea la finalidad con la que se lo haga.

**CLÁUSULA DÉCIMA SÉTIMA: MARCO LEGAL DEL CONTRATO**

Sólo en lo no previsto en este contrato, en la Ley de Contrataciones del Estado y su Reglamento,



en las directivas que emita el OSCE y demás normativa especial que resulte aplicable, serán de aplicación supletoria las disposiciones pertinentes del Código Civil vigente, cuando corresponda, y demás normas de derecho privado.

**CLÁUSULA DÉCIMA OCTAVA: SOLUCIÓN DE CONTROVERSIAS<sup>16</sup>**

Las controversias que surjan entre las partes durante la ejecución del contrato se resuelven mediante conciliación o arbitraje, según el acuerdo de las partes.

Cualquiera de las partes tiene derecho a iniciar el arbitraje a fin de resolver dichas controversias dentro del plazo de caducidad previsto en la Ley de Contrataciones del Estado y su Reglamento.

Facultativamente, cualquiera de las partes tiene el derecho a solicitar una conciliación dentro del plazo de caducidad correspondiente, según lo señalado en el artículo 224 del Reglamento de la Ley de Contrataciones del Estado, sin perjuicio de recurrir al arbitraje, en caso no se llegue a un acuerdo entre ambas partes o se llegue a un acuerdo parcial. Las controversias sobre nulidad del contrato solo pueden ser sometidas a arbitraje.

El Laudo arbitral emitido es inapelable, definitivo y obligatorio para las partes desde el momento de su notificación, según lo previsto en el numeral 45.21 del artículo 45 de la Ley de Contrataciones del Estado.

**CLÁUSULA DÉCIMA NOVENA: FACULTAD DE ELEVAR A ESCRITURA PÚBLICA**

Cualquiera de las partes puede elevar el presente contrato a Escritura Pública corriendo con todos los gastos que demande esta formalidad.

**CLÁUSULA VIGÉSIMA: DOMICILIO PARA EFECTOS DE LA EJECUCIÓN CONTRACTUAL**

Las partes declaran el siguiente domicilio para efecto de las notificaciones que se realicen durante la ejecución del presente contrato:

DOMICILIO DE LA ENTIDAD: [.....]

DOMICILIO DEL CONTRATISTA: [CONSIGNAR EL DOMICILIO SEÑALADO POR EL POSTOR GANADOR DE LA BUENA PRO AL PRESENTAR LOS REQUISITOS PARA EL PERFECCIONAMIENTO DEL CONTRATO]

La variación del domicilio aquí declarado de alguna de las partes debe ser comunicada a la otra parte, formalmente y por escrito, con una anticipación no menor de quince (15) días calendario.

De acuerdo con las bases integradas, la oferta y las disposiciones del presente contrato, las partes lo firman por duplicado en señal de conformidad en la ciudad de [.....] al [CONSIGNAR FECHA].

\_\_\_\_\_  
"LA ENTIDAD"

\_\_\_\_\_  
"EL CONTRATISTA"

**Importante**

*Este documento puede firmarse digitalmente si ambas partes cuentan con firma digital, según la Ley N° 27269, Ley de Firmas y Certificados Digitales<sup>17</sup>.*

<sup>16</sup> De acuerdo con el numeral 225.3 del artículo 225 del Reglamento, las partes pueden recurrir al arbitraje ad hoc cuando las controversias deriven de procedimientos de selección cuyo valor estimado sea menor o igual a cinco millones con 00/100 soles (S/ 5 000 000,00).

<sup>17</sup> Para mayor información sobre la normativa de firmas y certificados digitales ingresar a: <https://www.indecopi.gob.pe/web/firmas-digitales/firmar-y-certificados-digitales>



## ANEXOS



ANEXO N° 1

DECLARACIÓN JURADA DE DATOS DEL POSTOR

Señores  
**COMITÉ DE SELECCIÓN**  
**ADJUDICACIÓN SIMPLIFICADA N° 01-2024-RSC-1**  
Presente.-

El que se suscribe, [...], postor y/o Representante Legal de [CONSIGNAR EN CASO DE SER PERSONA JURÍDICA], identificado con [CONSIGNAR TIPO DE DOCUMENTO DE IDENTIDAD] N° [CONSIGNAR NÚMERO DE DOCUMENTO DE IDENTIDAD], con poder inscrito en la localidad de [CONSIGNAR EN CASO DE SER PERSONA JURÍDICA] en la Ficha N° [CONSIGNAR EN CASO DE SER PERSONA JURÍDICA] Asiento N° [CONSIGNAR EN CASO DE SER PERSONA JURÍDICA], **DECLARO BAJO JURAMENTO** que la siguiente información se sujeta a la verdad:

Nombre, Denominación o Razón Social :				
Domicilio Legal :				
RUC :		Teléfono(s) :		
MYPE <sup>18</sup>		Sí	No	
Correo electrónico :				

**Autorización de notificación por correo electrónico:**

Autorizo que se notifiquen al correo electrónico indicado las siguientes actuaciones:

1. Solicitud de la descripción a detalle de todos los elementos constitutivos de la oferta.
2. Solicitud de reducción de la oferta económica.
3. Solicitud de subsanación de los requisitos para perfeccionar el contrato.
4. Solicitud para presentar los documentos para perfeccionar el contrato, según orden de prelación, de conformidad con lo previsto en el artículo 141 del Reglamento.
5. Respuesta a la solicitud de acceso al expediente de contratación.
6. Notificación de la orden de servicios<sup>19</sup>

Asimismo, me comprometo a remitir la confirmación de recepción, en el plazo máximo de dos (2) días hábiles de recibida la comunicación.

[CONSIGNAR CIUDAD Y FECHA]

.....  
**Firma, Nombres y Apellidos del postor o Representante legal, según corresponda**

**Importante**

*La notificación dirigida a la dirección de correo electrónico consignada se entenderá válidamente efectuada cuando la Entidad reciba acuse de recepción.*

<sup>18</sup> Esta información será verificada por la Entidad en la página web del Ministerio de Trabajo y Promoción del Empleo en la sección consulta de empresas acreditadas en el REMYPE en el link <http://www2.trabajo.gob.pe/servicios-en-linea-2-2/> y se tendrá en consideración, en caso el postor ganador de la buena pro solicite la retención del diez por ciento (10%) del monto del contrato, en calidad de garantía de fiel cumplimiento, en los contratos periódicos de prestación de servicios, según lo señalado en el numeral 149.4 del artículo 149 y numeral 151.2 del artículo 151 del Reglamento. Asimismo, dicha información se tendrá en cuenta en caso de empate, conforme a lo previsto en el artículo 91 del Reglamento.

<sup>19</sup> Cuando el monto del valor estimado del procedimiento o del ítem no supere los doscientos mil Soles (S/ 200,000.00), en caso se haya optado por perfeccionar el contrato con una orden de servicios.



Importante

Cuando se trate de consorcios, la declaración jurada es la siguiente:

### ANEXO N° 1

#### DECLARACIÓN JURADA DE DATOS DEL POSTOR

Señores

**COMITÉ DE SELECCIÓN**

**ADJUDICACIÓN SIMPLIFICADA N° 01-2024-RSC-1**

Presente.-

El que se suscribe, [...], representante común del consorcio [CONSIGNAR EL NOMBRE DEL CONSORCIO], identificado con [CONSIGNAR TIPO DE DOCUMENTO DE IDENTIDAD] N° [CONSIGNAR NÚMERO DE DOCUMENTO DE IDENTIDAD], **DECLARO BAJO JURAMENTO** que la siguiente información se sujeta a la verdad:

Datos del consorciado 1				
Nombre, Denominación o Razón Social :				
Domicilio Legal :				
RUC :		Teléfono(s) :		
MYPE <sup>20</sup>		Sí	No	
Correo electrónico :				

Datos del consorciado 2				
Nombre, Denominación o Razón Social :				
Domicilio Legal :				
RUC :		Teléfono(s) :		
MYPE <sup>21</sup>		Sí	No	
Correo electrónico :				

Datos del consorciado ...				
Nombre, Denominación o Razón Social :				
Domicilio Legal :				
RUC :		Teléfono(s) :		
MYPE <sup>22</sup>		Sí	No	
Correo electrónico :				

#### Autorización de notificación por correo electrónico:

Correo electrónico del consorcio:

Autorizo que se notifiquen al correo electrónico indicado las siguientes actuaciones:

<sup>20</sup> En los contratos periódicos de prestación de servicios, esta información será verificada por la Entidad en la página web del Ministerio de Trabajo y Promoción del Empleo en la sección consulta de empresas acreditadas en el REMYPE en el link <http://www2.trabajo.gob.pe/servicios-en-linea-2-2/> y se tendrá en consideración, en caso el consorcio ganador de la buena pro solicite la retención del diez por ciento (10%) del monto del contrato, en calidad de garantía de fiel cumplimiento, según lo señalado en el numeral 149.4 del artículo 149 y numeral 151.2 del artículo 151 del Reglamento. Asimismo, dicha información se tendrá en cuenta en caso de empate, conforme a lo previsto en el artículo 91 del Reglamento. Para dichos efectos, todos los integrantes del consorcio deben acreditar la condición de micro o pequeña empresa.

<sup>21</sup> Ibídem.

<sup>22</sup> Ibídem.



1. Solicitud de la descripción a detalle de todos los elementos constitutivos de la oferta.
2. Solicitud de reducción de la oferta económica.
3. Solicitud de subsanación de los requisitos para perfeccionar el contrato.
4. Solicitud para presentar los documentos para perfeccionar el contrato, según orden de prelación, de conformidad con lo previsto en el artículo 141 del Reglamento.
5. Respuesta a la solicitud de acceso al expediente de contratación.
6. Notificación de la orden de servicios<sup>23</sup>

Asimismo, me comprometo a remitir la confirmación de recepción, en el plazo máximo de dos (2) días hábiles de recibida la comunicación.

[CONSIGNAR CIUDAD Y FECHA]

.....  
**Firma, Nombres y Apellidos del representante  
común del consorcio**

**Importante**

*La notificación dirigida a la dirección de correo electrónico consignada se entenderá válidamente efectuada cuando la Entidad reciba acuse de recepción.*

<sup>23</sup> Cuando el monto del valor estimado del procedimiento o del ítem no supere los doscientos mil Soles (S/ 200,000.00), en caso se haya optado por perfeccionar el contrato con una orden de servicios.



**ANEXO N° 2**

**DECLARACIÓN JURADA  
(ART. 52 DEL REGLAMENTO DE LA LEY DE CONTRATACIONES DEL ESTADO)**

Señores  
**COMITÉ DE SELECCIÓN**  
**ADJUDICACIÓN SIMPLIFICADA N° 01-2024-RSC-1**  
Presente.-

Mediante el presente el suscrito, postor y/o Representante Legal de [CONSIGNAR EN CASO DE SER PERSONA JURÍDICA], declaro bajo juramento:

- i. No haber incurrido y me obligo a no incurrir en actos de corrupción, así como a respetar el principio de integridad.
- ii. No tener impedimento para postular en el procedimiento de selección ni para contratar con el Estado, conforme al artículo 11 de la Ley de Contrataciones del Estado.
- iii. Conocer las sanciones contenidas en la Ley de Contrataciones del Estado y su Reglamento, así como las disposiciones aplicables de la Ley N° 27444, Ley del Procedimiento Administrativo General.
- iv. Participar en el presente proceso de contratación en forma independiente sin mediar consulta, comunicación, acuerdo, arreglo o convenio con ningún proveedor; y, conocer las disposiciones del Decreto Legislativo N° 1034, Decreto Legislativo que aprueba la Ley de Represión de Conductas Anticompetitivas.
- v. Conocer, aceptar y someterme a las bases, condiciones y reglas del procedimiento de selección.
- vi. Ser responsable de la veracidad de los documentos e información que presento en el presente procedimiento de selección.
- vii. Comprometerme a mantener la oferta presentada durante el procedimiento de selección y a perfeccionar el contrato, en caso de resultar favorecido con la buena pro.

[CONSIGNAR CIUDAD Y FECHA]

.....  
**Firma, Nombres y Apellidos del postor o  
Representante legal, según corresponda**

**Importante**

*En el caso de consorcios, cada integrante debe presentar esta declaración jurada, salvo que sea presentada por el representante común del consorcio.*



**ANEXO N° 3**

**DECLARACIÓN JURADA DE CUMPLIMIENTO DE LOS TÉRMINOS DE REFERENCIA**

Señores  
**COMITÉ DE SELECCIÓN**  
**ADJUDICACIÓN SIMPLIFICADA N° 01-2024-RSC-1**  
Presente.-

Es grato dirigirme a usted, para hacer de su conocimiento que luego de haber examinado las bases y demás documentos del procedimiento de la referencia y, conociendo todos los alcances y las condiciones detalladas en dichos documentos, el postor que suscribe ofrece el servicio de [CONSIGNAR EL OBJETO DE LA CONVOCATORIA], de conformidad con los Términos de Referencia que se indican en el numeral 3.1 del Capítulo III de la sección específica de las bases y los documentos del procedimiento.

[CONSIGNAR CIUDAD Y FECHA]

.....  
**Firma, Nombres y Apellidos del postor o**  
**Representante legal o común, según corresponda**

**Importante**

*Adicionalmente, puede requerirse la presentación de documentación que acredite el cumplimiento de los términos de referencia, conforme a lo indicado en el acápite relacionado al contenido de las ofertas de la presente sección de las bases.*



**ANEXO N° 4**

**DECLARACIÓN JURADA DE PLAZO DE PRESTACIÓN DEL SERVICIO**

Señores

**COMITÉ DE SELECCIÓN**

**ADJUDICACIÓN SIMPLIFICADA N° 01-2024-RSC-1**

Presente.-

Mediante el presente, con pleno conocimiento de las condiciones que se exigen en las bases del procedimiento de la referencia, me comprometo a prestar el servicio objeto del presente procedimiento de selección en el plazo de [CONSIGNAR EL PLAZO OFERTADO].

[CONSIGNAR CIUDAD Y FECHA]

.....  
**Firma, Nombres y Apellidos del postor o  
Representante legal o común, según corresponda**



ANEXO N.º 5

PROMESA DE CONSORCIO  
(Sólo para el caso en que un consorcio se presente como postor)

Señores  
**COMITÉ DE SELECCIÓN**  
**ADJUDICACIÓN SIMPLIFICADA N.º 01-2024-RSC-1**  
Presente.-

Los suscritos declaramos expresamente que hemos convenido en forma irrevocable, durante el lapso que dure el procedimiento de selección, para presentar una oferta conjunta a la **ADJUDICACIÓN SIMPLIFICADA N.º** [CONSIGNAR NOMENCLATURA DEL PROCEDIMIENTO]

Asimismo, en caso de obtener la buena pro, nos comprometemos a formalizar el contrato de consorcio, de conformidad con lo establecido por el artículo 140 del Reglamento de la Ley de Contrataciones del Estado, bajo las siguientes condiciones:

a) Integrantes del consorcio

1. [NOMBRE, DENOMINACIÓN O RAZÓN SOCIAL DEL CONSORCIADO 1].
2. [NOMBRE, DENOMINACIÓN O RAZÓN SOCIAL DEL CONSORCIADO 2].

b) Designamos a [CONSIGNAR NOMBRES Y APELLIDOS DEL REPRESENTANTE COMÚN], identificado con [CONSIGNAR TIPO DE DOCUMENTO DE IDENTIDAD] N.º [CONSIGNAR NÚMERO DE DOCUMENTO DE IDENTIDAD], como representante común del consorcio para efectos de participar en todos los actos referidos al procedimiento de selección, suscripción y ejecución del contrato correspondiente con [CONSIGNAR NOMBRE DE LA ENTIDAD].

Asimismo, declaramos que el representante común del consorcio no se encuentra impedido, inhabilitado ni suspendido para contratar con el Estado.

c) Fijamos nuestro domicilio legal común en [.....].

d) Las obligaciones que corresponden a cada uno de los integrantes del consorcio son las siguientes:

1. OBLIGACIONES DE [NOMBRE, DENOMINACIÓN O RAZÓN SOCIAL DEL CONSORCIADO 1] [%]<sup>24</sup>

[DESCRIBIR LAS OBLIGACIONES DEL CONSORCIADO 1]

2. OBLIGACIONES DE [NOMBRE, DENOMINACIÓN O RAZÓN SOCIAL DEL CONSORCIADO 2] [%]<sup>25</sup>

[DESCRIBIR LAS OBLIGACIONES DEL CONSORCIADO 2]

TOTAL OBLIGACIONES 100%<sup>26</sup>

<sup>24</sup> Consignar únicamente el porcentaje total de las obligaciones, el cual debe ser expresado en número entero, sin decimales.

<sup>25</sup> Consignar únicamente el porcentaje total de las obligaciones, el cual debe ser expresado en número entero, sin decimales.

<sup>26</sup> Este porcentaje corresponde a la sumatoria de los porcentajes de las obligaciones de cada uno de los integrantes del consorcio.



[CONSIGNAR CIUDAD Y FECHA]

.....  
Consortiado 1Nombres, apellidos y firma del Consortiado 1  
o de su Representante Legal  
Tipo y N° de Documento de Identidad.....  
Consortiado 2Nombres, apellidos y firma del Consortiado 2  
o de su Representante Legal  
Tipo y N° de Documento de Identidad**Importante***De conformidad con el artículo 52 del Reglamento, las firmas de los integrantes del consorcio deben ser legalizadas.*

## ANEXO N° 6

### PRECIO DE LA OFERTA

Señores

**COMITÉ DE SELECCIÓN**

**ADJUDICACIÓN SIMPLIFICADA N° 01-2024-RSC-1**

Presente.-

Es grato dirigirme a usted, para hacer de su conocimiento que, de acuerdo con las bases, mi oferta es la siguiente:

CONCEPTO	PRECIO TOTAL
<b>TOTAL</b>	

El precio de la oferta [CONSIGNAR LA MONEDA DE LA CONVOCATORIA] incluye todos los tributos, seguros, transporte, inspecciones, pruebas y, de ser el caso, los costos laborales conforme a la legislación vigente, así como cualquier otro concepto que pueda tener incidencia sobre el costo del servicio a contratar; excepto la de aquellos postores que gocen de alguna exoneración legal, no incluirán en el precio de su oferta los tributos respectivos.

[CONSIGNAR CIUDAD Y FECHA]

.....  
**Firma, Nombres y Apellidos del postor o  
Representante legal o común, según corresponda**

#### Importante

- El postor debe consignar el precio total de la oferta, sin perjuicio que, de resultar favorecido con la buena pro, presente el detalle de precios unitarios para el perfeccionamiento del contrato.
- En caso que el postor reduzca su oferta, según lo previsto en el artículo 68 del Reglamento, debe presentar nuevamente este Anexo.
- El postor que goce de alguna exoneración legal, debe indicar que su oferta no incluye el tributo materia de la exoneración, debiendo incluir el siguiente texto:

*Mi oferta no incluye [CONSIGNAR EL TRIBUTO MATERIA DE LA EXONERACIÓN]."*



ANEXO N.º 8

EXPERIENCIA DEL POSTOR EN LA ESPECIALIDAD

Señores  
COMITÉ DE SELECCIÓN  
ADJUDICACIÓN SIMPLIFICADA N.º 01-2024-RSC-1  
Presente.-

Mediante el presente, el suscrito detalla la siguiente EXPERIENCIA EN LA ESPECIALIDAD:

Nº	CLIENTE	OBJETO DEL CONTRATO	Nº CONTRATO / O/S / COMPROBANTE DE PAGO	FECHA DEL CONTRATO O CP <sup>27</sup>	FECHA DE LA CONFORMIDAD DE SER EL CASO <sup>28</sup>	EXPERIENCIA PROVENIENTE <sup>29</sup> DE:	MONEDA	IMPORTE <sup>30</sup>	TIPO DE CAMBIO VENTA <sup>31</sup>	MONTO FACTURADO ACUMULADO <sup>32</sup>
1										
2										
3										

<sup>27</sup> Se refiere a la fecha de suscripción del contrato, de la emisión de la Orden de Servicios o de cancelación del comprobante de pago, según corresponda.

<sup>28</sup> Únicamente, cuando la fecha del perfeccionamiento del contrato, sea previa a los ocho (8) años anteriores a la fecha de presentación de ofertas, caso en el cual el postor debe acreditar que la conformidad se emitió dentro de dicho periodo.

<sup>29</sup> Si el titular de la experiencia no es el postor, consignar si dicha experiencia corresponde a la matriz en caso que el postor sea sucursal, o fue transmitida por reorganización societaria, debiendo acompañar la documentación sustentatoria correspondiente. Al respecto, según la Opinión N.º 216-2017/DTN "Considerando que la sociedad matriz y la sucursal constituyen la misma persona jurídica, la sucursal puede acreditar como suya la experiencia de su matriz". Del mismo modo, según lo previsto en la Opinión N.º 010-2013/DTN, "... en una operación de reorganización societaria que comprende tanto una fusión como una escisión, la sociedad resultante podrá acreditar como suya la experiencia de la sociedad incorporada o absorbida, que se extingue producto de la fusión; asimismo, si en virtud de la escisión se transfiere un bloque patrimonial consistente en una línea de negocio completa, la sociedad resultante podrá acreditar como suya la experiencia de la sociedad escindida, correspondiente a la línea de negocio transmitida. De esta manera, la sociedad resultante podrá emplear la experiencia transmitida, como consecuencia de la reorganización societaria antes descrita, en los futuros procesos de selección en los que participe".

<sup>30</sup> Se refiere al monto del contrato ejecutado incluido adicionales y reducciones, de ser el caso.

<sup>31</sup> El tipo de cambio venta debe corresponder al publicado por la SBS correspondiente a la fecha de suscripción del contrato, de la emisión de la Orden de Servicios o de cancelación del comprobante de pago, según corresponda.

<sup>32</sup> Consignar en la moneda establecida en las bases.



Nº	CLIENTE	OBJETO DEL CONTRATO	Nº CONTRATO / O/S / COMPROBANTE DE PAGO	FECHA DEL CONTRATO O CP <sup>27</sup>	FECHA DE LA CONFORMIDAD DE SER EL CASO <sup>28</sup>	EXPERIENCIA PROVENIENTE <sup>29</sup> DE:	MONEDA	IMPORTE <sup>30</sup>	TIPO DE CAMBIO VENTA <sup>31</sup>	MONTO FACTURADO ACUMULADO <sup>32</sup>
4										
5										
6										
7										
8										
9										
10										
...										
20										
TOTAL										

[CONSIGNAR CIUDAD Y FECHA]

.....  
Firma, Nombres y Apellidos del postor o  
Representante legal o común, según corresponda



**ANEXO N° 9**

**DECLARACIÓN JURADA  
(NUMERAL 49.4 DEL ARTÍCULO 49 DEL REGLAMENTO)**

Señores  
**COMITÉ DE SELECCIÓN**  
**ADJUDICACIÓN SIMPLIFICADA N° 01-2024-RSC-1**  
Presente.-

Mediante el presente el suscrito, postor y/o Representante Legal de [CONSIGNAR EN CASO DE SER PERSONA JURÍDICA], declaro que la experiencia que acredito de la empresa [CONSIGNAR LA DENOMINACIÓN DE LA PERSONA JURÍDICA] como consecuencia de una reorganización societaria, no se encuentra en el supuesto establecido en el numeral 49.4 del artículo 49 del Reglamento.

[CONSIGNAR CIUDAD Y FECHA]

.....  
**Firma, Nombres y Apellidos del postor o  
Representante legal, según corresponda**

**Importante**

*A efectos de cautelar la veracidad de esta declaración, el postor puede verificar la información de la Relación de Proveedores Sancionados por el Tribunal de Contrataciones del Estado con Sanción Vigente en <http://portal.osce.gob.pe/rnp/content/relación-de-proveedores-sancionados>. También le asiste dicha facultad al órgano encargado de las contrataciones o al órgano de la Entidad al que se le haya asignado la función de verificación de la oferta presentada por el postor ganador de la buena pro.*



**Importante para la Entidad**

*En el caso de contratación de servicios en general que se presten fuera de la provincia de Lima y Callao cuyo valor estimado no supere los doscientos mil Soles (S/ 200,000.00) o el procedimiento de selección según relación de ítem no supere dicho monto, se debe considerar el siguiente anexo:*

*Esta nota deberá ser eliminada una vez culminada la elaboración de las bases.*

**ANEXO N° 10**

**SOLICITUD DE BONIFICACIÓN DEL DIEZ POR CIENTO (10%) POR SERVICIOS PRESTADOS FUERA DE LA PROVINCIA DE LIMA Y CALLAO**  
**(DE SER EL CASO, SOLO PRESENTAR ESTA SOLICITUD EN EL ÍTEM [CONSIGNAR EL N° DEL ÍTEM O ÍTEMS CUYO VALOR ESTIMADO NO SUPERA LOS DOSCIENTOS MIL SOLES (S/ 200,000.00)])**

Señores  
**COMITÉ DE SELECCIÓN**  
**ADJUDICACIÓN SIMPLIFICADA N° 01-2024-RSC-1**  
Presente.-

Mediante el presente el suscrito, postor y/o Representante Legal de [CONSIGNAR EN CASO DE SER PERSONA JURÍDICA], solicito la asignación de la bonificación del diez por ciento (10%) sobre el puntaje total en [CONSIGNAR EL ÍTEM O ÍTEMS, SEGÚN CORRESPONDA, EN LOS QUE SE SOLICITA LA BONIFICACIÓN] debido a que el domicilio de mi representada se encuentra ubicado en la provincia o provincia colindante donde se ejecuta la prestación.

[CONSIGNAR CIUDAD Y FECHA]

.....  
**Firma, Nombres y Apellidos del postor o Representante legal, según corresponda**

**Importante**

- Para asignar la bonificación, el órgano encargado de las contrataciones o comité de selección, según corresponda, verifica el domicilio consignado por el postor en el Registro Nacional de Proveedores (RNP).
- Para que el postor pueda acceder a la bonificación, debe cumplir con las condiciones establecidas en el literal f) del artículo 50 del Reglamento.



**Importante**

*Cuando se trate de consorcios, la declaración jurada es la siguiente:*

**ANEXO N° 10**

**SOLICITUD DE BONIFICACIÓN DEL DIEZ POR CIENTO (10%) POR SERVICIOS PRESTADOS FUERA DE LA PROVINCIA DE LIMA Y CALLAO**  
**(DE SER EL CASO, SOLO PRESENTAR ESTA SOLICITUD EN EL ÍTEM [CONSIGNAR EL N° DEL ÍTEM O ÍTEMS CUYO VALOR ESTIMADO NO SUPERA LOS DOSCIENTOS MIL SOLES (S/ 200,000.00)]**

Señores

**COMITÉ DE SELECCIÓN**

**ADJUDICACIÓN SIMPLIFICADA N° 01-2024-RSC-1**

Presente.-

Mediante el presente el que se suscribe, [...], representante común del consorcio [CONSIGNAR EL NOMBRE DEL CONSORCIO], solicito la asignación de la bonificación del diez por ciento (10%) sobre el puntaje total en [CONSIGNAR EL ÍTEM O ÍTEMS, SEGÚN CORRESPONDA, EN LOS QUE SE SOLICITA LA BONIFICACIÓN] debido a que los domicilios de todos los integrantes del consorcio se encuentran ubicados en la provincia o provincias colindantes donde se ejecuta la prestación.

[CONSIGNAR CIUDAD Y FECHA]

.....  
**Firma, Nombres y Apellidos del representante  
 común del consorcio**

**Importante**

- Para asignar la bonificación, el órgano encargado de las contrataciones o comité de selección, según corresponda, verifica el domicilio consignado de los integrantes del consorcio, en el Registro Nacional de Proveedores (RNP).
- Para que un consorcio pueda acceder a la bonificación, cada uno de sus integrantes debe cumplir con las condiciones establecidas en el literal f) del artículo 50 del Reglamento.



**ANEXO N° 11**

**SOLICITUD DE BONIFICACIÓN DEL CINCO POR CIENTO (5%) POR TENER LA CONDICIÓN DE MICRO Y PEQUEÑA EMPRESA**

Señores  
**COMITÉ DE SELECCIÓN**  
**ADJUDICACIÓN SIMPLIFICADA N° 01-2024-RSC-1**  
Presente.-

Mediante el presente el suscrito, postor y/o Representante legal de [CONSIGNAR EN CASO DE SER PERSONA JURÍDICA], solicito la asignación de la bonificación del cinco por ciento (5%) sobre el puntaje total obtenido, debido a que mi representada cuenta con la condición de micro y pequeña empresa.

[CONSIGNAR CIUDAD Y FECHA]

.....  
**Firma, Nombres y Apellidos del postor o  
Representante legal o común, según corresponda**

**Importante**

- Para asignar la bonificación, el órgano encargado de las contrataciones o comité de selección, según corresponda, verifica la página web del Ministerio de Trabajo y Promoción del Empleo en la sección consulta de empresas acreditadas en el REMYPE en el link <http://www2.trabajo.gob.pe/servicios-en-linea-2-2/>.
- Para que un consorcio pueda acceder a la bonificación, cada uno de sus integrantes debe cumplir con la condición de micro y pequeña empresa.



## ANEXO N° 12

### AUTORIZACIÓN DE NOTIFICACIÓN DE LA DECISIÓN DE LA ENTIDAD SOBRE LA SOLICITUD DE AMPLIACIÓN DE PLAZO MEDIANTE MEDIOS ELECTRÓNICOS DE COMUNICACIÓN

(DOCUMENTO A PRESENTAR EN EL PERFECCIONAMIENTO DEL CONTRATO)

Señores  
**COMITÉ DE SELECCIÓN**  
**ADJUDICACIÓN SIMPLIFICADA N° 01-2024-RSC-1**  
Presente.-

El que se suscribe, [.....], postor adjudicado y/o Representante Legal de [CONSIGNAR EN CASO DE SER PERSONA JURÍDICA], identificado con [CONSIGNAR TIPO DE DOCUMENTO DE IDENTIDAD] N° [CONSIGNAR NÚMERO DE DOCUMENTO DE IDENTIDAD], autorizo que durante la ejecución del contrato se me notifique al correo electrónico [INDICAR EL CORREO ELECTRÓNICO] lo siguiente:

✓ Notificación de la decisión de la Entidad respecto a la solicitud de ampliación de plazo.

[CONSIGNAR CIUDAD Y FECHA]

.....  
**Firma, Nombres y Apellidos del postor o**  
**Representante legal o común, según corresponda**

#### Importante

*La notificación de la decisión de la Entidad respecto a la solicitud de ampliación de plazo se efectúa por medios electrónicos de comunicación, siempre que se cuente con la autorización correspondiente y sea posible obtener un acuse de recibo a través del mecanismo utilizado.*

