



**Región
Productiva**

**BASES ESTÁNDAR DE ADJUDICACIÓN SIMPLIFICADA
PARA LA CONTRATACIÓN DE LA EJECUCIÓN DE OBRAS¹**

**ADJUDICACIÓN SIMPLIFICADA N°061-2024-GRU-GR-CS
DERIVADA DE LA LICITACIÓN PÚBLICA N° 012-2022-GRU-
GR-CS**

PRIMERA CONVOCATORIA

**CONTRATACIÓN DE LA EJECUCIÓN DE LA OBRA:
MEJORAMIENTO DE LA INFRAESTRUCTURA EDUCATIVA
Y COMPLEMENTARIA DE LA ESCUELA SUPERIOR DE
FORMACION ARTISTICA PUBLICA EDUARDO MEZA
SARAVIA – YARINACocha- CORONEL PORTILLO-
UCAYALI”, CUI N°2424348 con código SNIP N° 156279.**

BASES INTEGRADAS

¹ Estas bases se utilizarán para la contratación de la ejecución de obras. Para tal efecto, se deberá tener en cuenta la siguiente definición:

Obra: Construcción, reconstrucción, rehabilitación, remodelación, mejoramiento, demolición, renovación, ampliación y habilitación de bienes inmuebles, tales como edificaciones, estructuras, excavaciones, perforaciones, carreteras, puentes, entre otros, que requieren dirección técnica, expediente técnico, mano de obra, materiales y/o equipos.

DEBER DE COLABORACIÓN

La Entidad y todo proveedor que se someta a las presentes Bases, sea como participante, postor y/o contratista, deben conducir su actuación conforme a los principios previstos en la Ley de Contrataciones del Estado.

En este contexto, se encuentran obligados a prestar su colaboración al OSCE y a la Secretaría Técnica de la Comisión de Defensa de la Libre Competencia del INDECOPI, en todo momento según corresponda a sus competencias, a fin de comunicar presuntos casos de fraude, colusión y corrupción por parte de los funcionarios y servidores de la Entidad, así como los proveedores y demás actores que participan en el proceso de contratación.

De igual forma, deben poner en conocimiento del OSCE y a la Secretaría Técnica de la Comisión de Defensa de la Libre Competencia del INDECOPI los indicios de conductas anticompetitivas que se presenten durante el proceso de contratación, en los términos del Decreto Legislativo N° 1034, "Ley de Represión de Conductas Anticompetitivas", o norma que la sustituya, así como las demás normas de la materia.

La Entidad y todo proveedor que se someta a las presentes Bases, sea como participante, postor y/o contratista del proceso de contratación deben permitir al OSCE o a la Secretaría Técnica de la Comisión de Defensa de la Libre Competencia del INDECOPI el acceso a la información referida a las contrataciones del Estado que sea requerida, prestar testimonio o absolución de posiciones que se requieran, entre otras formas de colaboración.

SECCIÓN GENERAL

DISPOSICIONES COMUNES DEL PROCEDIMIENTO DE SELECCIÓN

(ESTA SECCIÓN NO DEBE SER MODIFICADA EN NINGÚN EXTREMO, BAJO SANCIÓN DE NULIDAD)

CAPÍTULO I ETAPAS DEL PROCEDIMIENTO DE SELECCIÓN

1.1. REFERENCIAS

Cuando en el presente documento se mencione la palabra Ley, se entiende que se está haciendo referencia a la Ley N° 30225, Ley de Contrataciones del Estado, y cuando se mencione la palabra Reglamento, se entiende que se está haciendo referencia al Reglamento de la Ley de Contrataciones del Estado aprobado por Decreto Supremo N° 344-2018-EF.

Las referidas normas incluyen sus respectivas modificaciones, de ser el caso.

1.2. CONVOCATORIA

Se realiza a través de su publicación en el SEACE de conformidad con lo señalado en el artículo 54 del Reglamento, en la fecha señalada en el calendario del procedimiento de selección, debiendo adjuntar las bases.

1.3. REGISTRO DE PARTICIPANTES

El registro de participantes se realiza conforme al artículo 55 del Reglamento. En el caso de un consorcio, basta que se registre uno (1) de sus integrantes.

Importante

- Para registrarse como participante en un procedimiento de selección convocado por las Entidades del Estado Peruano, es necesario que los proveedores cuenten con inscripción vigente y estar habilitados ante el Registro Nacional de Proveedores (RNP) que administra el Organismo Supervisor de las Contrataciones del Estado (OSCE). Para obtener mayor información, se puede ingresar a la siguiente dirección electrónica: www.mp.gob.pe.
- Los proveedores que deseen registrar su participación deben ingresar al SEACE utilizando su Certificado SEACE (usuario y contraseña). Asimismo, deben observar las instrucciones señaladas en el documento de orientación "Guía para el registro de participantes electrónico" publicado en <https://www2.seace.gob.pe/>.
- En caso los proveedores no cuenten con inscripción vigente en el RNP y/o se encuentren inhabilitados o suspendidos para ser participantes, postores y/o contratistas, el SEACE restringirá su registro, quedando a potestad de estos intentar nuevamente registrar su participación en el procedimiento de selección en cualquier otro momento, dentro del plazo establecido para dicha etapa, siempre que haya obtenido la vigencia de su inscripción o quedado sin efecto la sanción que le impuso el Tribunal de Contrataciones del Estado.

1.4. FORMULACIÓN DE CONSULTAS Y OBSERVACIONES A LAS BASES

La formulación de consultas y observaciones a las bases se efectúa de conformidad con lo establecido en los numerales 72.1 y 72.2 del artículo 72 del Reglamento, así como el literal a) del artículo 89 del Reglamento.

Importante

No pueden formularse consultas ni observaciones respecto del contenido de una ficha de homologación aprobada. Las consultas y observaciones que se formulen sobre el particular, se tienen como no presentadas.

1.5. ABSOLUCIÓN DE CONSULTAS, OBSERVACIONES E INTEGRACIÓN DE BASES

La absolución de consultas, observaciones e integración de las bases se realizan conforme a las disposiciones previstas en el numeral 72.4 y el literal a) del artículo 89 del Reglamento.

Importante

- No se absolverán consultas y observaciones a las bases que se presenten en forma física.
- Cuando exista divergencia entre lo indicado en el pliego de absolución de consultas y observaciones y la integración de bases, prevalece lo absuelto en el referido pliego; sin perjuicio, del deslinde de responsabilidades correspondiente.

1.6. FORMA DE PRESENTACIÓN DE OFERTAS

Las ofertas se presentan conforme lo establecido en el artículo 59 y en el artículo 90 del Reglamento.

Las declaraciones juradas, formatos o formularios previstos en las bases que conforman la oferta deben estar debidamente firmados por el postor (firma manuscrita o digital, según la Ley N° 27269, Ley de Firmas y Certificados Digitales²). Los demás documentos deben ser visados por el postor. En el caso de persona jurídica, por su representante legal, apoderado o mandatario designado para dicho fin y, en el caso de persona natural, por este o su apoderado. No se acepta el pegado de la imagen de una firma o visto. Las ofertas se presentan foliadas.

Importante

- Los formularios electrónicos que se encuentran en el SEACE y que los proveedores deben llenar para presentar sus ofertas, tienen carácter de declaración jurada.
- En caso la información contenida en los documentos escaneados que conforman la oferta no coincida con lo declarado a través del SEACE, prevalece la información declarada en los documentos escaneados.
- No se tomarán en cuenta las ofertas que se presenten en físico a la Entidad.

1.7. PRESENTACIÓN Y APERTURA DE OFERTAS

El participante presentará su oferta de manera electrónica a través del SEACE, desde las 00:01 horas hasta las 23:59 horas del día establecido para el efecto en el cronograma del procedimiento; adjuntando el archivo digitalizado que contenga los documentos que conforman la oferta de acuerdo a lo requerido en las bases.

El participante debe verificar antes de su envío, bajo su responsabilidad, que el archivo pueda ser descargado y su contenido sea legible.

Importante

Los integrantes de un consorcio no pueden presentar ofertas individuales ni conformar más de un consorcio en un procedimiento de selección, o en un determinado ítem cuando se trate de procedimientos de selección según relación de ítems.

En la apertura electrónica de la oferta, el órgano encargado de las contrataciones o comité de selección, según corresponda, verifica la presentación de lo exigido en la sección específica de las bases de conformidad con el numeral 73.2 del artículo 73 del Reglamento. De no cumplir con lo requerido, la oferta se considera no admitida.

² Para mayor información sobre la normativa de firmas y certificados digitales ingresar a: <https://www.indecopi.gob.pe/web/firmas-digitales/firmar-y-certificados-digitales>

Asimismo, el órgano encargado de las contrataciones o comité de selección, según corresponda, declara no admitidas las ofertas que se encuentran por debajo del noventa por ciento (90%) del valor referencial o que excedan en más del diez por ciento (10%) del valor referencial.

1.8. EVALUACIÓN DE LAS OFERTAS

La evaluación consiste en la aplicación de los factores de evaluación previstos en el Capítulo IV de la sección específica de las bases a las ofertas admitidas, con el objeto de determinar la oferta con el mejor puntaje y el orden de prelación de las ofertas.

Para determinar la oferta con el mejor puntaje, se toma en cuenta lo indicado en el numeral 74.2 del artículo 74 del Reglamento.

En el supuesto de que dos (2) o más ofertas empaten, la determinación del orden de prelación de las ofertas empatadas se efectúa siguiendo estrictamente el orden establecido en el numeral 91.1 del artículo 91 del Reglamento.

El desempate mediante sorteo se realiza de manera electrónica a través del SEACE.

Importante

En el caso de contratación de obras que se ejecuten fuera de la provincia de Lima y Callao, cuyo valor referencial no supere los novecientos mil Soles (S/ 900,000.00), a solicitud del postor se asigna una bonificación equivalente al diez por ciento (10%) sobre el puntaje total obtenido por los postores con domicilio en la provincia donde se ejecuta la obra, o en las provincias colindantes, sean o no pertenecientes al mismo departamento o región. El domicilio es el consignado en la constancia de inscripción ante el RNP³. Lo mismo aplica en el caso de procedimientos de selección por relación de ítems, cuando algún ítem no supera el monto señalado anteriormente.

1.9. CALIFICACIÓN DE OFERTAS

Luego de culminada la evaluación, el órgano encargado de las contrataciones o comité de selección, según corresponda califica a los postores que obtuvieron el primer, segundo, tercer y cuarto lugar, según el orden de prelación, verificando que cumplan con los requisitos de calificación detallados en el numeral 3.2 del Capítulo III de la sección específica de las bases. La oferta del postor que no cumpla con los requisitos de calificación es descalificada.

Si alguno de los cuatro (4) postores no cumple con los requisitos de calificación, se aplica lo establecido en los numerales 75.2 y 75.3 del artículo 75 del Reglamento.

1.10. SUBSANACIÓN DE LAS OFERTAS

La subsanación de las ofertas se sujeta a lo establecido en el artículo 60 del Reglamento. La corrección aritmética a la que hace referencia el numeral 60.4 de dicho artículo procede para la ejecución de obras a suma alzada.

El plazo que se otorgue para la subsanación no puede ser inferior a un (1) día hábil.

La solicitud de subsanación se realiza de manera electrónica a través del SEACE y será remitida al correo electrónico consignado por el postor al momento de realizar su inscripción en el RNP, siendo su responsabilidad el permanente seguimiento de las notificaciones a dicho correo. La notificación de la solicitud se entiende efectuada el día de su envío al correo electrónico.

La presentación de las subsanaciones se realiza a través del SEACE. No se tomará en cuenta la subsanación que se presente en físico a la Entidad.

³ La constancia de inscripción electrónica se visualizará en el portal web del Registro Nacional de Proveedores: www.rnp.gob.pe

1.11. RECHAZO DE LAS OFERTAS

Previo al otorgamiento de la buena pro, el comité de selección revisa las ofertas económicas que cumplen los requisitos de calificación, de conformidad con lo establecido para el rechazo de ofertas, previsto en el artículo 68 del Reglamento, de ser el caso.

De rechazarse alguna de las ofertas calificadas, el órgano encargado de las contrataciones o comité de selección, según corresponda, revisa el cumplimiento de los requisitos de calificación de los postores que siguen en el orden de prelación, en caso las hubiere.

1.12. OTORGAMIENTO DE LA BUENA PRO

Definida la oferta ganadora, el órgano encargado de las contrataciones o comité de selección, según corresponda, otorga la buena pro, mediante su publicación en el SEACE, incluyendo el cuadro comparativo y las actas debidamente motivadas de los resultados de la admisión, no admisión, evaluación, calificación, descalificación, rechazo y el otorgamiento de la buena pro.

1.13. CONSENTIMIENTO DE LA BUENA PRO

Cuando se hayan presentado dos (2) o más ofertas, el consentimiento de la buena pro se produce a los cinco (5) días hábiles siguientes de la notificación de su otorgamiento, sin que los postores hayan ejercido el derecho de interponer el recurso de apelación.

En caso que se haya presentado una sola oferta, el consentimiento de la buena pro se produce el mismo día de la notificación de su otorgamiento.

El consentimiento del otorgamiento de la buena pro se publica en el SEACE al día hábil siguiente de producido.

Importante

Una vez consentido el otorgamiento de la buena pro, el órgano encargado de las contrataciones o el órgano de la Entidad al que se haya asignado tal función realiza la verificación de la oferta presentada por el postor ganador de la buena pro conforme lo establecido en el numeral 64.6 del artículo 64 del Reglamento.

CAPÍTULO II SOLUCIÓN DE CONTROVERSIAS DURANTE EL PROCEDIMIENTO DE SELECCIÓN

2.1. RECURSO DE APELACIÓN

A través del recurso de apelación se pueden impugnar los actos dictados durante el desarrollo del procedimiento de selección hasta antes del perfeccionamiento del contrato.

El recurso de apelación se presenta ante la Entidad convocante, y es conocido y resuelto por su Titular, cuando el valor referencial sea igual o menor a cincuenta (50) UIT. Cuando el valor referencial sea mayor a dicho monto, el recurso de apelación se presenta ante y es resuelto por el Tribunal de Contrataciones del Estado.

En los procedimientos de selección según relación de ítems, el valor referencial total del procedimiento determina ante quién se presenta el recurso de apelación.

Los actos que declaren la nulidad de oficio, la cancelación del procedimiento de selección y otros actos emitidos por el Titular de la Entidad que afecten la continuidad de este, se impugnan ante el Tribunal de Contrataciones del Estado.

Importante

- Una vez otorgada la buena pro, el órgano encargado de las contrataciones o comité de selección, según corresponda, está en la obligación de permitir el acceso de los participantes y postores al expediente de contratación, salvo la información calificada como secreta, confidencial o reservada por la normativa de la materia, a más tardar dentro del día siguiente de haberse solicitado por escrito.

Luego de otorgada la buena pro no se da a conocer las ofertas cuyos requisitos de calificación no fueron analizados y revisados por el órgano encargado de las contrataciones o comité de selección, según corresponda.

- A efectos de recoger la información de su interés, los postores pueden valerse de distintos medios, tales como: (i) la lectura y/o toma de apuntes, (ii) la captura y almacenamiento de imágenes, e incluso (iii) pueden solicitar copia de la documentación obrante en el expediente, siendo que, en este último caso, la Entidad deberá entregar dicha documentación en el menor tiempo posible, previo pago por tal concepto.
- El recurso de apelación se presenta ante la Mesa de Partes del Tribunal o ante las oficinas desconcentradas del OSCE o en la Unidad de Trámite Documentario de la Entidad, según corresponda.

2.2. PLAZOS DE INTERPOSICIÓN DEL RECURSO DE APELACIÓN

La apelación contra el otorgamiento de la buena pro o contra los actos dictados con anterioridad a ella se interpone dentro de los cinco (5) días hábiles siguientes de haberse notificado el otorgamiento de la buena pro.

La apelación contra los actos dictados con posterioridad al otorgamiento de la buena pro, contra la declaración de nulidad, cancelación y declaratoria de desierto del procedimiento, se interpone dentro de los cinco (5) días hábiles siguientes de haberse tomado conocimiento del acto que se desea impugnar.

CAPÍTULO III DEL CONTRATO

3.1. PERFECCIONAMIENTO DEL CONTRATO

Los plazos y el procedimiento para perfeccionar el contrato se realiza conforme a lo indicado en el artículo 141 del Reglamento.

Para perfeccionar el contrato, el postor ganador de la buena pro debe presentar los documentos señalados en los artículos 139 y 175 del Reglamento, así como los previstos en la sección específica de las bases.

3.2. GARANTÍAS

Las garantías que deben otorgar los postores y/o contratistas, según corresponda, son las de fiel cumplimiento del contrato y por los adelantos.

3.2.1. GARANTÍA DE FIEL CUMPLIMIENTO

Como requisito indispensable para perfeccionar el contrato, el postor ganador debe entregar a la Entidad la garantía de fiel cumplimiento del mismo por una suma equivalente al diez por ciento (10%) del monto del contrato original. Esta se mantiene vigente hasta el consentimiento de la liquidación final.

Importante

En los contratos de ejecución de obras que celebren las Entidades con las micro y pequeñas empresas, estas últimas pueden otorgar como garantía de fiel cumplimiento el diez por ciento (10%) del monto del contrato original, porcentaje que es retenido por la Entidad durante la primera mitad del número total de pagos a realizarse, de forma prorrateada en cada pago, con cargo a ser devuelto a la finalización del mismo, conforme lo establece el artículo 149 del Reglamento, siempre que:

- El procedimiento de selección original del cual derive el contrato a suscribirse sea una Adjudicación Simplificada.
- El plazo de ejecución de la obra sea igual o mayor a sesenta (60) días calendario; y,
- El pago a favor del contratista considere, al menos, dos (2) valorizaciones periódicas, en función del avance de obra.

3.2.2. GARANTÍA DE FIEL CUMPLIMIENTO POR PRESTACIONES ACCESORIAS

En las contrataciones que conllevan la ejecución de prestaciones accesorias, tales como mantenimiento, reparación o actividades afines, se otorga una garantía adicional por una suma equivalente al diez por ciento (10%) del monto del contrato de la prestación accesorio, la misma que debe ser renovada periódicamente hasta el cumplimiento total de las obligaciones garantizadas.

3.2.3. GARANTÍA POR ADELANTO

En caso se haya previsto en la sección específica de las bases la entrega de adelantos, el contratista debe presentar una garantía emitida por idéntico monto conforme a lo estipulado en el artículo 153 del Reglamento.

3.3. REQUISITOS DE LAS GARANTÍAS

Las garantías que se presenten deben ser incondicionales, solidarias, irrevocables y de realización automática en el país, al solo requerimiento de la Entidad. Asimismo, deben ser emitidas por empresas que se encuentren bajo la supervisión directa de la Superintendencia de Banca, Seguros y Administradoras Privadas de Fondos de Pensiones, y que cuenten con clasificación de riesgo B o superior. Asimismo, deben estar autorizadas para emitir garantías; o estar consideradas en la última lista de bancos extranjeros de primera categoría que periódicamente publica el Banco Central de Reserva del Perú.

Importante

Corresponde a la Entidad verificar que las garantías presentadas por el postor ganador de la buena pro y/o contratista cumplan con los requisitos y condiciones necesarios para su aceptación y eventual ejecución; sin perjuicio de la determinación de las responsabilidades funcionales que correspondan.

Advertencia

Los funcionarios de las Entidades no deben aceptar garantías emitidas bajo condiciones distintas a las establecidas en el presente numeral, debiendo tener en cuenta lo siguiente:

- La clasificadora de riesgo que asigna la clasificación a la empresa que emite la garantía debe encontrarse listada en el portal web de la SBS (<http://www.sbs.gob.pe/sistema-financiero/clasificadoras-de-riesgo>).
- Se debe identificar en la página web de la clasificadora de riesgo respectiva, cuál es la clasificación vigente de la empresa que emite la garantía, considerando la vigencia a la fecha de emisión de la garantía.
- Para fines de lo establecido en el artículo 148 del Reglamento, la clasificación de riesgo B, incluye las clasificaciones B+ y B.
- Si la empresa que otorga la garantía cuenta con más de una clasificación de riesgo emitida por distintas empresas listadas en el portal web de la SBS, bastará que en una de ellas cumpla con la clasificación mínima establecida en el Reglamento.

En caso exista alguna duda sobre la clasificación de riesgo asignada a la empresa emisora de la garantía, se deberá consultar a la clasificadora de riesgos respectiva.

De otro lado, además de cumplir con el requisito referido a la clasificación de riesgo, a efectos de verificar si la empresa emisora se encuentra autorizada por la SBS para emitir garantías, debe revisarse el portal web de dicha Entidad (<http://www.sbs.gob.pe/sistema-financiero/relacion-de-empresas-que-se-encuentran-autorizadas-a-emitar-cartas-fianza>).

Los funcionarios competentes deben verificar la autenticidad de la garantía a través de los mecanismos establecidos (consulta web, teléfono u otros) por la empresa emisora.

3.4. EJECUCIÓN DE GARANTÍAS

La Entidad puede solicitar la ejecución de las garantías conforme a los supuestos contemplados en el artículo 155 del Reglamento.

3.5. ADELANTOS

La Entidad puede establecer la entrega de adelantos directos y adelantos para materiales e insumos, y en el caso de contratos bajo la modalidad llave en mano, para equipamiento y mobiliario, de conformidad con el artículo 180 del Reglamento, siempre que ello haya sido previsto en la sección específica de las bases.

3.6. VALORIZACIONES

Las valorizaciones son la cuantificación económica de un avance físico en la ejecución de la obra, realizada en un período determinado, tienen el carácter de pagos a cuenta y son elaboradas el último día de cada período previsto en la sección específica de las bases, por el inspector o supervisor, según corresponda y el contratista.

En caso se haya suscrito contrato con un consorcio, el pago de las valorizaciones se realizará a quien se indique en el contrato de consorcio.

Advertencia

En caso de retraso en los pagos a cuenta o pago final por parte de la Entidad, salvo que se deba a caso fortuito o fuerza mayor, esta reconoce al contratista los intereses legales correspondientes, de conformidad con el artículo 39 de la Ley y los artículos 1244, 1245 y 1246 del Código Civil, debiendo repetir contra los responsables de la demora injustificada.

3.7. REAJUSTES

Los reajustes se calculan conforme lo indicado en el numeral 38.3 del artículo 38 y el artículo 195 del Reglamento.

Importante

Tanto la elaboración como la aplicación de las fórmulas polinómicas se sujetan a lo dispuesto en el Decreto Supremo N° 011-79-VC y sus modificatorias, ampliatorias y complementarias.

3.8. PENALIDADES

3.8.1. PENALIDAD POR MORA EN LA EJECUCIÓN DE LA PRESTACIÓN

En caso de retraso injustificado del contratista en la ejecución de las prestaciones objeto del contrato, la Entidad le aplica automáticamente una penalidad por mora por cada día de atraso, de conformidad con el artículo 162 del Reglamento.

3.8.2. OTRAS PENALIDADES

La Entidad puede establecer penalidades distintas a la mencionada en el numeral precedente, según lo previsto en el artículo 163 del Reglamento y lo indicado en la sección específica de las bases.

Estos dos tipos de penalidades se calculan en forma independiente y pueden alcanzar cada una un monto máximo equivalente al diez por ciento (10%) del monto del contrato vigente, o de ser el caso, del ítem que debió ejecutarse.

3.9. INCUMPLIMIENTO DEL CONTRATO

Las causales para la resolución del contrato, serán aplicadas de conformidad con el artículo 36 de la Ley y 164 del Reglamento.

3.10. DISPOSICIONES FINALES

Todos los demás aspectos del presente procedimiento no contemplados en las bases se regirán supletoriamente por la Ley y su Reglamento, así como por las disposiciones legales vigentes.

SECCIÓN ESPECÍFICA

CONDICIONES ESPECIALES DEL PROCEDIMIENTO DE SELECCIÓN

(EN ESTA SECCIÓN LA ENTIDAD DEBERÁ COMPLETAR LA INFORMACIÓN EXIGIDA, DE ACUERDO A LAS INSTRUCCIONES INDICADAS)

CAPÍTULO I GENERALIDADES

1.1. ENTIDAD CONVOCANTE

Nombre : GOBIERNO REGIONAL DE UCAYALI
RUC N° : 20393066386
Domicilio legal : Jr. Raymondi N° 220 - PUCALLPA
Teléfono : 061-571627 Anexo: ----
Correo electrónico : procesos@regionucayali.gob.pe

1.2. OBJETO DE LA CONVOCATORIA

El presente procedimiento de selección tiene por objeto la contratación de la ejecución de la obra: **"MEJORAMIENTO DE LA INFRAESTRUCTURA EDUCATIVA Y COMPLEMENTARIA DE LA ESCUELA SUPERIOR DE FORMACION ARTISTICA PUBLICA EDUARDO MEZA SARAVIA – YARINACOCCHA – CORONEL PORTILLO – UCAYALI"**, CUI N° 2424348 con código SNIP N° 156279.

1.3. VALOR REFERENCIAL⁴

El valor referencial asciende a **S/ 52,042,537.19** (cincuenta y dos millones cuarenta y dos mil quinientos treinta y siete con 19/100 soles), incluidos los impuestos de Ley y cualquier otro concepto que incida en el costo total de la ejecución de la obra. El valor referencial ha sido calculado al mes de **abril de 2024**.

Valor Referencial (VR)	Límites ⁵	
	Inferior	Superior
S/ 52,042,537.19	S/ 46,838,283.48	S/ 57,246,790.90

Importante

- El precio de las ofertas no puede exceder los límites del valor referencial de conformidad con el numeral 28.2 del artículo 28 de la Ley.

Valor Referencial (VR)	Límite Inferior		Límite Superior	
	Con IGV	Sin IGV	Con IGV	Sin IGV
S/ 52,042,537.19	S/ 46,838,283.48	S/ 39,693,460.57	S/ 57,246,790.90	S/ 48,514,229.58

1.4. EXPEDIENTE DE CONTRATACIÓN

Documento y fecha de aprobación del expediente de contratación : Resolución Gerencial General Regional N°262-2024-GRU-GGR, de fecha 06/06/2024.

⁴ El monto del valor referencial indicado en esta sección de las bases no debe diferir del monto del valor referencial consignado en la ficha del procedimiento en el SEACE. No obstante, de existir contradicción entre estos montos, primará el monto del valor referencial indicado en las bases aprobadas.

⁵ De acuerdo a lo señalado en el artículo 48 del Reglamento, estos límites se calculan considerando dos (2) decimales. Para ello, si el límite inferior tiene más de dos (2) decimales, se aumenta en un dígito el valor del segundo decimal; en el caso del límite superior, se considera el valor del segundo decimal sin efectuar el redondeo.

Documento y fecha de aprobación del expediente técnico

Documento y fecha de actualización del expediente técnico, de corresponder

Tipo y número del procedimiento de selección que se convocó para la elaboración del expediente técnico, de corresponder

RESOLUCION EJECUTIVA REGIONAL N°0358-2018-GRU-GR, de fecha 24 de mayo del 2018.

RESOLUCION GERENCIAL REGIONAL N°182-2024-GRU-GRI, de fecha 20 de mayo del 2024, rectificado mediante RESOLUCIÓN GERENCIAL REGIONAL N° 193-2024-GRU-GRI de fecha 22 de mayo de 2024.

Plantel Profesional Técnico de la Sub Gerencia de Estudios de la Gerencia Regional de Infraestructura del Gobierno Regional de Ucayali

1.5. FUENTE DE FINANCIAMIENTO

Fondo de Compensación Regional- FONCOR

Importante

La fuente de financiamiento debe corresponder a aquella prevista en la Ley de Equilibrio Financiero del Presupuesto del Sector Público del año fiscal en el cual se convoca el procedimiento de selección.

1.6. SISTEMA DE CONTRATACIÓN

El presente procedimiento se rige por el sistema de **SUMA ALZADA**, de acuerdo con lo establecido en el expediente de contratación respectivo.

1.7. MODALIDAD DE EJECUCIÓN

LLAVE EN MANO – Construcción, equipamiento y montaje hasta la puesta en servicio.

1.8. ALCANCES DEL REQUERIMIENTO

El alcance de la ejecución de la obra está definido en el Capítulo III de la presente sección de las bases.

1.9. PLAZO DE EJECUCIÓN DE LA OBRA

El plazo de ejecución de la obra, el equipamiento, mobiliario y montaje hasta la puesta en servicio, materia de la presente convocatoria, es de **seiscientos sesenta [660] días calendario**, en concordancia con lo establecido en el expediente de contratación y en el expediente técnico de obra.

1.10. COSTO DE REPRODUCCIÓN Y ENTREGA DE BASES Y DEL EXPEDIENTE TÉCNICO DE LA OBRA

Los participantes registrados tienen el derecho a recabar las bases y el expediente técnico de la obra en versión impresa o digital, según su elección, para cuyo efecto deben:

Pagar en : CAJA DEL GOBIERNO REGIONAL DE UCAYALI-SEDE CENTRAL - Jr Raymondi N° 220, Calleria, Coronel Portillo, Ucayali
Recoger en : La Sub Gerencia de Obras de la Gerencia Regional de

Infraestructura sito en el Jr. Raymondi N° 220, distrito de Calleria, provincia de coronel portillo, Ucayali

Costo de bases : Impresa: S/3.00

Costo del expediente técnico : Impreso: S/ 5,334.67
Digital: S/5.00

Las bases y el expediente técnico se entregan inmediatamente después de realizado el pago correspondiente. Excepcionalmente, el expediente técnico en versión impresa puede ser entregado dentro del plazo máximo de un (1) día hábil de efectuado el pago.

Importante

- La Entidad debe entregar una constancia o formulario de cargos en donde consta que el participante recibió el expediente técnico completo. Dicha constancia o formulario debe incluir un índice del contenido del expediente técnico y número de folios correspondientes.
- El costo de entrega del ejemplar de las bases y del expediente técnico, no puede exceder el costo de su reproducción.

Advertencia

Las Entidades deben cautelar bajo responsabilidad que la versión impresa y digital del expediente técnico correspondan a la versión original del expediente técnico aprobado.

1.11. ACCESO VIRTUAL AL EXPEDIENTE TÉCNICO DE LA OBRA

El expediente técnico de la obra en versión digital se encuentra publicado en el SEACE, obligatoriamente, desde la fecha de la convocatoria del presente procedimiento de selección.

1.12. BASE LEGAL

- Ley N° 28411, Ley General del Sistema Nacional del Presupuesto.
- Ley N° 31953, Ley de Presupuesto del Sector Público para el Año Fiscal 2024.
- Ley N° 31954, Ley de Equilibrio Financiero del Presupuesto del Sector Público del Año Fiscal 2024.
- Ley N° 27806, Ley de Transparencia y de Acceso a la Información Pública.
- Texto Único Ordenado de la Ley N° 30225, Ley de Contrataciones del Estado, aprobado por Decreto Supremo N° 082-2019-EF.
- Decreto Supremo N° 344-2018-EF, que aprueba el Reglamento de la Ley de Contrataciones del Estado.
- Decreto Supremo N° 004-2019-JUS que aprueba el T.U.O. de la ley N° 27444 Ley del Procedimiento Administrativo General.
- Directivas y opiniones del Organismo Supervisor de las Contrataciones del Estado (OSCE).
- Reglamento Nacional de Edificaciones (RNE).
- Ley N° 29090, Ley de Regulación de Habilitaciones Urbanas y de Edificaciones.
- Normas Técnicas de Edificación G.050 – Seguridad durante la Construcción.
- Ley y Reglamento del Sistema Nacional de Gestión del Riesgo de Desastres SINAGRED.
- Decreto Supremo N° 011-79-VC
- Ley N° 27446 – Ley de Sistema Nacional de Evaluación de Impacto Ambiental.
- Normas sobre consideraciones de mitigación de impacto Ambiental.
- Reglamento del sistema Nacional de Defensa Civil
- Ley de Concesiones Eléctricas, Decreto Supremo N° 018-2016-EM
- Código Nacional de Electricidad.
- Normas complementarias de la Dirección General de Electricidad.
- Resolución Ministerial N° 037-2006-MEM/DM – Código Nacional Eléctrico, Utilización.
- Ley N° 29338 – Ley de recursos Hídricos.

Las referidas normas incluyen sus respectivas modificaciones, de ser el caso.

CAPÍTULO II DEL PROCEDIMIENTO DE SELECCIÓN

2.1. CALENDARIO DEL PROCEDIMIENTO DE SELECCIÓN

Según el cronograma de la ficha de selección de la convocatoria publicada en el SEACE.

Importante

De conformidad con la vigesimosegunda Disposición Complementaria Final del Reglamento, en caso la Entidad (Ministerios y sus organismos públicos, programas o proyectos adscritos) haya difundido el requerimiento a través del SEACE siguiendo el procedimiento establecido en dicha disposición, no procede formular consultas u observaciones al requerimiento.

2.2. CONTENIDO DE LAS OFERTAS

La oferta contendrá, además de un índice de documentos⁶, la siguiente documentación:

2.2.1. Documentación de presentación obligatoria

2.2.1.1. Documentos para la admisión de la oferta

- Declaración jurada de datos del postor. (Anexo N° 1)
- Documento que acredite la representación de quien suscribe la oferta.

En caso de persona jurídica, copia del certificado de vigencia de poder del representante legal, apoderado o mandatario designado para tal efecto.

En caso de persona natural, copia del documento nacional de identidad o documento análogo, o del certificado de vigencia de poder otorgado por persona natural, del apoderado o mandatario, según corresponda.

En el caso de consorcios, este documento debe ser presentado por cada uno de los integrantes del consorcio que suscriba la promesa de consorcio, según corresponda.

Advertencia

De acuerdo con el artículo 4 del Decreto Legislativo N° 1246, las Entidades están prohibidas de exigir a los administrados o usuarios la información que puedan obtener directamente mediante la interoperabilidad a que se refieren los artículos 2 y 3 de dicho Decreto Legislativo. En esa medida, si la Entidad es usuaria de la Plataforma de Interoperabilidad del Estado – PIDE⁷ y siempre que el servicio web se encuentre activo en el Catálogo de Servicios de dicha plataforma, no corresponderá exigir el certificado de vigencia de poder y/o documento nacional de identidad.

- Declaración jurada de acuerdo con el literal b) del artículo 52 del Reglamento. (Anexo N° 2)
- Declaración jurada de cumplimiento del Expediente Técnico, según el numeral 3.1

⁶ La omisión del índice no determina la no admisión de la oferta.

⁷ Para mayor información de las Entidades usuarias y del Catálogo de Servicios de la Plataforma de Interoperabilidad del Estado – PIDE ingresar al siguiente enlace <https://www.gobiernodigital.gob.pe/interoperabilidad/>

del Capítulo III de la presente sección. (Anexo N° 3)

- e) Declaración jurada de plazo de ejecución de la obra. (Anexo N° 4)
- f) Promesa de consorcio con firmas legalizadas, de ser el caso, en la que se consigne los integrantes, el representante común, el domicilio común y las obligaciones a las que se compromete cada uno de los integrantes del consorcio, así como el porcentaje equivalente a dichas obligaciones. (Anexo N° 5)
- g) El precio de la oferta en **SOLES (S/)** y:

- ✓ El desagregado de partidas, cuando el procedimiento se haya convocado a suma alzada.
- ✓ Los precios unitarios, considerando las partidas según lo previsto en el último párrafo del literal b) del artículo 35 del Reglamento.

Asimismo, la oferta incluye el monto de la prestación accesoria, cuando corresponda. (Anexo N° 6)

El precio total de la oferta y los subtotales que lo componen deben ser expresados con dos (2) decimales. Los precios unitarios pueden ser expresados con más de dos (2) decimales.

Importante

- El órgano encargado de las contrataciones o comité de selección, según corresponda, no puede incorporar documentos adicionales para la admisión de la oferta a los establecidos en este acápite.
- El análisis de precios unitarios y el detalle de los gastos generales fijos y variables de la oferta se presentan para el perfeccionamiento del contrato.
- El órgano encargado de las contrataciones o comité de selección, según corresponda, declara no admitidas las ofertas que no se encuentren dentro de los límites del valor referencial previstos en el numeral 28.2 del artículo 28 de la Ley. Asimismo, verifica la presentación de los documentos requeridos. De no cumplir con lo requerido, la oferta se considera no admitida.

2.2.1.2. Documentos para acreditar los requisitos de calificación

Incorporar en la oferta los documentos que acreditan los "Requisitos de Calificación" que se detallan en el numeral 3.2 del Capítulo III de la presente sección de las bases.

2.2.2. Documentación de presentación facultativa:

- a) Incorporar en la oferta los documentos que acreditan los "Factores de Evaluación" establecidos en el Capítulo IV de la presente sección de las bases, a efectos de obtener el puntaje previsto en dicho Capítulo para cada factor.
- b) Los postores que apliquen el beneficio de la exoneración del IGV previsto en la Ley N° 27037, Ley de Promoción de la Inversión en la Amazonía, deben presentar la Declaración Jurada de cumplimiento de condiciones para la aplicación de la exoneración del IGV. (Anexo N° 7)

Advertencia

El órgano encargado de las contrataciones o comité de selección, según corresponda, no podrá exigir al postor la presentación de documentos que no hayan sido indicados en los acápites "Documentos para la admisión de la oferta", "Requisitos de calificación" y "Factores de evaluación".

2.3. REQUISITOS PARA PERFECCIONAR EL CONTRATO

El postor ganador de la buena pro debe presentar los siguientes documentos para perfeccionar

el contrato:

- a) Garantía de fiel cumplimiento del contrato.
- b) Solicitud para la constitución del fideicomiso, en el marco de lo establecido en el literal a) del numeral 184.9 del artículo 184 del Reglamento, de ser el caso⁸.
- c) Contrato de consorcio con firmas legalizadas ante Notario de cada uno de los integrantes, de ser el caso.
- d) Código de cuenta interbancaria (CCI) o, en el caso de proveedores no domiciliados, el número de su cuenta bancaria y la entidad bancaria en el exterior.
- e) Copia de la vigencia del poder del representante legal de la empresa que acredite que cuenta con facultades para perfeccionar el contrato, cuando corresponda.
- f) Copia de DNI del postor en caso de persona natural, o de su representante legal en caso de persona jurídica.

Advertencia

De acuerdo con el artículo 4 del Decreto Legislativo N° 1246, las Entidades están prohibidas de exigir a los administrados o usuarios la información que puedan obtener directamente mediante la interoperabilidad a que se refieren los artículos 2 y 3 de dicho Decreto Legislativo. En esa medida, si la Entidad es usuaria de la Plataforma de Interoperabilidad del Estado - PIDE⁹ y siempre que el servicio web se encuentre activo en el Catálogo de Servicios de dicha plataforma, no corresponderá exigir los documentos previstos en los literales e) y f).

- g) Domicilio para efectos de la notificación durante la ejecución del contrato.
- h) Autorización de notificación de la decisión de la Entidad sobre la solicitud de ampliación de plazo mediante medios electrónicos de comunicación¹⁰. (Anexo N°12)
- i) Constancia de capacidad libre de contratación expedida por el RNP¹¹.
- j) Programa de Ejecución de Obra (CPM) el cual presenta la ruta crítica y el calendario de avance de obra valorizado.
- k) Calendario de adquisición de materiales e insumos necesarios para la ejecución de obra, en concordancia con el calendario de avance de obra valorizado. Este calendario se actualiza con cada ampliación de plazo otorgada, en concordancia con el calendario de avance de obra valorizado vigente.
- l) *Calendario de adquisición de materiales e insumos necesarios para la ejecución de obra, que incluye el equipamiento y mobiliario cuando corresponda, de acuerdo con el calendario de avance de obra valorizado. Este calendario se actualiza con cada ampliación de plazo otorgada, en concordancia con el calendario de avance de obra valorizado vigente.*
- m) Calendario de utilización de equipo, en caso la naturaleza de la contratación lo requiera.
- n) Memoria en la que se señalen las consideraciones que se han tomado en cuenta para la elaboración de los documentos indicados en los literales j), k) l) y m).
- o) Análisis de precios unitarios de las partidas y detalle de los gastos generales fijos y variables de la oferta, en caso de obras sujetas a precios unitarios¹².
- p) Desagregado por partidas que dio origen a la oferta, en caso de obras a suma alzada.
- q) Copia de documentos que sustenten la propiedad, la posesión, el compromiso de compra venta o alquiler u otro documento que acredite la disponibilidad del requisito de calificación equipamiento estratégico. En el caso que el postor ganador sea un consorcio los documentos de acreditación de este requisito pueden estar a nombre del consorcio o de uno de sus integrantes.
- r) Copia de los diplomas que acrediten la formación académica requerida del plantel

⁸ Cuando la Entidad no haya incorporado en las bases la obligación de constituir un fideicomiso para la administración de los adelantos destinados a la ejecución de obra, el postor adjudicado puede presentar la solicitud para la constitución del fideicomiso.

⁹ Para mayor información de las Entidades usuarias y del Catálogo de Servicios de la Plataforma de Interoperabilidad del Estado - PIDE ingresar al siguiente enlace <https://www.gobiernodigital.gob.pe/interoperabilidad/>

¹⁰ En tanto se implemente la funcionalidad en el SEACE, de conformidad con la Primera Disposición Complementaria Transitoria del Decreto Supremo N° 234-2022-EF.

¹¹ Este requisito no aplica para procedimientos de contratación directa por la causal de carácter de secreto, secreto militar o por razones de orden interno.

¹² La Entidad puede requerir este documento en caso de obras a suma alzada.

- profesional clave, en caso que el grado o título profesional requerido no se encuentre publicado en el Registro Nacional de Grados Académicos y Títulos Profesionales a cargo de la de la Superintendencia Nacional de Educación Superior Universitaria – SUNEDU¹³.
- s) Copia de (i) contratos y su respectiva conformidad o (ii) constancias o (iii) certificados o (iv) cualquier otra documentación que, de manera fehaciente demuestre la experiencia del personal que conforma el plantel profesional clave.
- t) En concordancia con lo señalado en la nota importante, respecto de los documentos públicos y privados extendidos en el exterior, y con motivo de perfeccionamiento de contrato, el postor ganador deberá presentar la documentación con la Apostilla de la Haya o Legalización Consular, de los documentos presentados en copia simple como parte de la oferta para acreditar la experiencia del postor en la especialidad.

Importante

- La Entidad debe aceptar las diferentes denominaciones utilizadas para acreditar la carrera profesional requerida, aun cuando no coincida literalmente con aquella prevista en los requisitos de calificación (por ejemplo Ingeniería Ambiental, Ingeniería en Gestión Ambiental, Ingeniería y Gestión Ambiental u otras denominaciones).
- Los documentos que acreditan la experiencia del personal deben incluir como mínimo los nombres y apellidos del profesional, el cargo desempeñado, el plazo de la prestación indicando el día, mes y año de inicio y culminación, el nombre de la Entidad u organización que emite el documento, la fecha de emisión y nombres y apellidos de quien suscribe el documento.

En caso estos documentos establezcan el plazo de la experiencia adquirida por el profesional en meses sin especificar los días la Entidad debe considerar el mes completo.

De presentarse experiencia ejecutada paralelamente (trasape), para el cómputo del tiempo de dicha experiencia sólo se considerará una vez el período traslapado. No obstante, de presentarse periodos traslapados en el residente de obra, no se considera ninguna de las experiencias acreditadas, salvo la ejecución de obras por paquete.

Se considerará aquella experiencia que no tenga una antigüedad mayor a veinticinco (25) años anteriores a la fecha de la presentación de ofertas.

Asimismo, la Entidad debe valorar de manera integral los documentos presentados para acreditar dicha experiencia. En tal sentido, aun cuando en los documentos presentados la denominación del cargo o puesto no coincida literalmente con aquella prevista en los requisitos de calificación, se deberá validar la experiencia si las actividades que realizó el profesional corresponden con la función propia del cargo o puesto requerido.

- Cuando el postor ganador de la buena pro presenta como plantel profesional clave a profesionales que se encuentren prestando servicios como residente o supervisor en obras contratadas por la Entidad que no cuentan con recepción, procede otorgar plazo adicional para subsanar, conforme lo previsto en el literal a) del artículo 141 del Reglamento.
- En caso que el postor ganador de la buena pro sea un consorcio, las garantías que presente este para el perfeccionamiento del contrato, así como durante la ejecución contractual, de ser el caso, además de cumplir con las condiciones establecidas en el artículo 33 de la Ley y en el artículo 148 del Reglamento, deben consignar expresamente el nombre completo o la denominación o razón social de los integrantes del consorcio, en calidad de garantizados, de lo contrario no podrán ser aceptadas por las Entidades. No se cumple el requisito antes indicado si se consigna únicamente la denominación del consorcio, conforme lo dispuesto en la Directiva "Participación de Proveedores en Consorcio en las Contrataciones del Estado".
- En los contratos de ejecución de obras que celebren las Entidades con las micro y pequeñas empresas, estas últimas pueden otorgar como garantía de fiel cumplimiento el diez por ciento (10%) del monto del contrato, porcentaje que es retenido por la Entidad durante la primera mitad del número total de pagos a realizarse, de forma prorrateada en cada pago, con cargo a ser devuelto a la finalización del mismo, conforme lo establece el numeral 149.4 del artículo 149 del Reglamento y numeral 151.3 del artículo 151 del Reglamento, siempre que:
 - a) El procedimiento de selección original del cual derive el contrato a suscribirse sea una Adjudicación Simplificada.

¹³ <https://enlinea.sunedu.gob.pe/>

- b) El plazo de ejecución de la obra sea igual o mayor a sesenta (60) días calendario; y,
c) El pago a favor del contratista considere, al menos, dos (2) valorizaciones periódicas, en función del avance de obra.

Para dicho efecto los postores deben encontrarse registrados en el REMYPE, consignando en la Declaración Jurada de Datos del Postor (Anexo N° 1) o en la solicitud de retención de la garantía durante el perfeccionamiento del contrato, que tienen la condición de MYPE, lo cual será verificado por la Entidad en el link <http://www2.trabajo.gob.pe/servicios-en-linea-2-2> opción consulta de empresas acreditadas en el REMYPE.

Importante

- Corresponde a la Entidad verificar que las garantías presentadas por el postor ganador de la buena pro cumplan con los requisitos y condiciones necesarios para su aceptación y eventual ejecución; sin perjuicio de la determinación de las responsabilidades funcionales que correspondan.
- De conformidad con el Reglamento Consular del Perú aprobado mediante Decreto Supremo N° 076-2005-RE para que los documentos públicos y privados extendidos en el exterior tengan validez en el Perú, deben estar legalizados por los funcionarios consulares peruanos y refrendados por el Ministerio de Relaciones Exteriores del Perú, salvo que se trate de documentos públicos emitidos en países que formen parte del Convenio de la Apostilla, en cuyo caso bastará con que estos cuenten con la Apostilla de la Haya¹⁴.
- La Entidad no puede exigir documentación o información adicional a la consignada en el presente numeral para el perfeccionamiento del contrato.

2.4. PERFECCIONAMIENTO DEL CONTRATO

El contrato se perfecciona con la suscripción del documento que lo contiene. Para dicho efecto el postor ganador de la buena pro, dentro del plazo previsto en el artículo 141 del Reglamento, debe presentar la documentación requerida en Mesa de Partes del Gobierno Regional de Ucayali, sito en Jr. Raymondi N° 220, Callería, Coronel Portillo, Ucayali – oficina de Logística.

2.5. ADELANTOS

2.5.1. ADELANTO DIRECTO

La Entidad otorgará UN adelanto directo por el 10% del monto del contrato original.

El contratista debe solicitar formalmente el ADELANTO dentro de los ocho (8) días siguientes a la suscripción del contrato, adjuntando a su solicitud la garantía por adelantos¹⁵ mediante carta fianza o póliza de caución y el comprobante de pago correspondiente. La Entidad debe entregar el monto solicitado dentro de los siete (7) días contados a partir del día siguiente de recibida la solicitud del contratista.

Vencido el plazo para solicitar el adelanto no procede la solicitud.

2.5.2. ADELANTO PARA MATERIALES E INSUMOS

La Entidad otorgará adelantos para materiales e insumos por el 20% del monto del contrato original, conforme al calendario de adquisición de materiales e insumos presentado por el contratista.

La entrega de los adelantos se realizará en un plazo de QUINCE (15) días calendario previos a la fecha prevista en el calendario de adquisición de materiales e insumos para cada adquisición, con la finalidad que EL CONTRATISTA pueda disponer de los materiales

¹⁴ Según lo previsto en la Opinión N° 009-2016/DTN.

¹⁵ De conformidad con el artículo 153 del Reglamento, esta garantía debe ser emitida por idéntico monto y un plazo mínimo de vigencia de tres (3) meses, renovable por un plazo idéntico hasta la amortización total del adelanto otorgado. Cuando el plazo de ejecución contractual sea menor a tres (3) meses, las garantías pueden ser emitidas con una vigencia menor, siempre que cubra la fecha prevista para la amortización total del adelanto otorgado.

e insumos en la oportunidad prevista en el calendario de avance de obra valorizado. Para tal efecto, EL CONTRATISTA debe solicitar la entrega del adelanto en un plazo de OCHO (08) días calendario anteriores al inicio del plazo antes mencionado, adjuntando a su solicitud la garantía por adelantos¹⁶ mediante carta fianza o póliza de caución y el comprobante de pago respectivo¹⁶.

2.6. VALORIZACIONES

El periodo de valorización será MENSUAL.

Importante

- Cuando el periodo de valorización establecido por la Entidad sea el mensual, el plazo del pago de la valorización se regirá por lo dispuesto en el numeral 194.7 del artículo 194 del Reglamento. En cambio, si la Entidad prevé un periodo de valorización distinto al mensual, se debe establecer los plazos y procedimiento aplicables para la valorización, teniendo en consideración lo dispuesto en el numeral 194.6 del referido artículo, así como el plazo para el pago de las valorizaciones.

2.7. PLAZO PARA EL PAGO DEL SALDO DE LA LIQUIDACIÓN DEL CONTRATO DE OBRA

La Entidad o el contratista, según corresponda, deben efectuar el pago del monto correspondiente al saldo de la liquidación del contrato de obra, en el plazo de QUINCE (15) días calendario, computados desde el día siguiente del consentimiento de la liquidación. Para tal efecto, la parte que solicita el pago debe presentar el comprobante de pago respectivo.

¹⁶ De conformidad con el artículo 153 del Reglamento, esta garantía debe ser emitida por idéntico monto y un plazo mínimo de vigencia de tres (3) meses, renovable por un plazo idéntico hasta la amortización total del adelanto otorgado. Cuando el plazo de ejecución contractual sea menor a tres (3) meses, las garantías pueden ser emitidas con una vigencia menor, siempre que cubra la fecha prevista para la amortización total del adelanto otorgado.

CAPÍTULO III REQUERIMIENTO

Importante

Es responsabilidad de la Entidad cautelar la adecuada formulación del expediente técnico, debiendo asegurar la calidad técnica y reducir la necesidad de su reformulación por errores o deficiencias técnicas que repercutan en el proceso de contratación y en la ejecución de la obra.

3.1. EXPEDIENTE TÉCNICO E INFORMACIÓN COMPLEMENTARIA DEL EXPEDIENTE TÉCNICO

SE ADJUNTA EL REQUERIMIENTO AL FINAL DE LA PRESENTE Y FORMA PARTE INTEGRANTE

Importante

Para determinar que los postores cuentan con las capacidades necesarias para ejecutar el contrato, el órgano encargado de las contrataciones o comité de selección, según corresponda, incorpora los requisitos de calificación que se extraen del expediente técnico, no pudiendo incluirse requisitos adicionales a los previstos en el mismo, ni distintos a los siguientes:

3.2. REQUISITOS DE CALIFICACIÓN

SE ADJUNTA EL REQUERIMIENTO AL FINAL DE LA PRESENTE Y FORMA PARTE INTEGRANTE

Importante

- Si como resultado de una consulta u observación corresponde precisarse o ajustarse el requerimiento, se solicita la autorización del área usuaria y se pone de conocimiento de tal hecho a la dependencia que aprobó el expediente de contratación, de conformidad con el numeral 72.3 del artículo 72 del Reglamento.
- Los requisitos de calificación determinan si los postores cuentan con las capacidades necesarias para ejecutar el contrato, lo que debe ser acreditado documentalmente, y no mediante declaración jurada.

CAPÍTULO IV FACTORES DE EVALUACIÓN

La evaluación se realiza sobre la base de cien (100) puntos.

Para determinar la oferta con el mejor puntaje y el orden de prelación de las ofertas, se considera lo siguiente:

FACTOR DE EVALUACIÓN	PUNTAJE / METODOLOGÍA PARA SU ASIGNACIÓN
A. PRECIO	
<u>Evaluación:</u> Se evaluará considerando el precio ofertado por el postor. <u>Acreditación:</u> Se acreditará mediante el documento que contiene el precio de la oferta (Anexo N° 6).	La evaluación consistirá en otorgar el máximo puntaje a la oferta de precio más bajo y se otorga a las demás ofertas puntajes inversamente proporcionales a sus respectivos precios, según la siguiente fórmula: $P_i = \frac{O_m \times PMP}{O_i}$ I = Oferta Pi = Puntaje de la oferta a evaluar Oi = Precio i Om = Precio de la oferta más baja PMP = Puntaje máximo del precio 95 puntos

D. SOSTENIBILIDAD AMBIENTAL Y SOCIAL

Evaluación:

Se evaluará que el postor cuente con una (1) práctica de sostenibilidad ambiental o social

En caso que el postor se presente en consorcio, cada uno de sus integrantes, debe acreditar alguna de las prácticas de sostenibilidad ambiental o social para obtener el puntaje.

(Máximo 3 puntos)

Acredita una (1) de las prácticas de sostenibilidad

03 puntos

No acredita ninguna práctica en sostenibilidad

0 puntos

D.1 Práctica:

Certificación del sistema de gestión de la seguridad y salud en el trabajo

Acreditación:

Copia simple del certificado que acredita que se ha implementado un sistema de gestión de seguridad y salud en el trabajo acorde con la norma ISO 45001:2018, o con la Norma Técnica Peruana equivalente (NTP-ISO 45001:2018) o norma que la sustituya, cuyo alcance o campo de aplicación considere Ejecución de obras de Edificaciones^{17 18}

El certificado debe haber sido emitido por un Organismo de Certificación acreditado para dicho sistema de gestión, ya sea ante el INACAL (antes INDECOPI) u otro organismo acreditador que cuente con reconocimiento internacional¹⁹

¹⁷ Respecto de la definición del alcance o campo de aplicación del certificado, se podrían considerar certificados cuyos alcances involucren el objeto de contratación, tales como "ejecución o construcción de": obras de edificación, obras civiles, obras viales o de infraestructura vial, obras de saneamiento, obras electromecánicas, obras energéticas, obras de suministro de energía, entre otros.

¹⁸ El postor en su oferta podrá acompañar el certificado con documentación complementaria emitida por la misma Entidad certificadora para precisar el alcance de su certificación; la cual debe corresponder a la sede que efectuará la prestación.

¹⁹ Sea firmante/signatario del Acuerdo de Reconocimiento Mutuo (MLA) del International Accreditation Forum-IAF (<http://www.iaf.nu>) o del InterAmerican Accreditation Cooperation-IAAC (<http://www.iaac.org.mx>) o del European co-operation for Accreditation-EA (<http://www.european-accreditation.org>) o del Pacific Accreditation Cooperation-PAC (<http://www.apac.org/>).

El referido certificado debe corresponder a la sede, filial u oficina a cargo de la prestación²⁰, y estar vigente²¹ a la fecha de presentación de ofertas.

D.2 Práctica:

Certificación del sistema de gestión de la responsabilidad social

Acreditación:

Copia simple del certificado que acredita que se ha implementado un sistema de gestión de la responsabilidad social acorde con el estándar SA 8000:2014²².

El certificado debe haber sido emitido por un Organismo de Certificación acreditado ante el "Social Accountability Accreditation Services" (SAAS).

El referido certificado debe corresponder a la sede, filial u oficina a cargo de la prestación²³, y estar vigente²⁴ a la fecha de presentación de ofertas.

D.3 Práctica:

Certificación del sistema de gestión ambiental.

Acreditación:

Copia simple del certificado que acredita que se ha implementado un sistema de gestión ambiental acorde con la norma ISO 14001:2015, o con la Norma Técnica Peruana equivalente (NTP-ISO 14001:2015), cuyo alcance o campo de aplicación considere Ejecución de obras de Edificaciones^{25 26}

El certificado debe haber sido emitido por un Organismo de Certificación acreditado para dicho sistema de gestión, ya sea ante el INACAL (antes INDECOPI) u otro organismo acreditador que cuente con reconocimiento internacional²⁷.

El referido certificado debe corresponder a la sede, filial u oficina a cargo de la prestación²⁸, y estar vigente²⁹ a la fecha de presentación de ofertas.

D.4 Práctica:

Responsabilidad hídrica

Acreditación:

²⁰ En el certificado debe estar consignada la dirección exacta de la sede, filial u oficina a cargo de la prestación.

²¹ Se refiere al periodo de vigencia que señala el certificado presentado.

²² Entre las certificaciones voluntarias más difundidas mundialmente, referidas al desempeño social en aspectos de la responsabilidad social en los lugares de trabajo, se encuentra la correspondiente al estándar SA 8000, propuesto por la Social Accountability International (SAI). La certificación bajo este estándar refiere que una organización ha demostrado mediante una evaluación (Auditoría de Tercera Parte) que cumple con sus requisitos en los siguientes aspectos: Trabajo infantil, trabajo forzoso o bajo coacción, salud y seguridad, libertad de asociación y derecho a la negociación colectiva, discriminación, prácticas disciplinarias, horas de trabajo y remuneración.

²³ En el certificado debe estar consignada la dirección exacta de la sede, filial u oficina a cargo de la prestación.

²⁴ Se refiere al periodo de vigencia que señala el certificado presentado.

²⁵ Respecto de la definición del alcance o campo de aplicación del certificado, se podrían considerar certificados cuyos alcances involucren el objeto de contratación, tales como "ejecución o construcción de": obras de edificación, obras civiles, obras viales o de infraestructura vial, obras de saneamiento, obras electromecánicas, obras energéticas, obras de suministro de energía, entre otros.

²⁶ El postor en su oferta podrá acompañar el certificado con documentación complementaria emitida por la misma Entidad certificadora para precisar el alcance de su certificación; la cual debe corresponder a la sede que efectuará la prestación.

²⁷ Sea firmante/signatario del Acuerdo de Reconocimiento Mutuo (MLA) del International Accreditation Forum-IAF (<http://www.iaf.nu>) o del InterAmerican Accreditation Cooperation-IAAC (<http://www.iaac.org.mx>) o del European co-operation for Accreditation-EA (<http://www.european-accreditation.org>) o del Pacific Accreditation Cooperation-PAC (<http://www.apac.org/>).

²⁸ En el certificado debe estar consignada la dirección exacta de la sede, filial u oficina a cargo de la prestación.

²⁹ Se refiere al periodo de vigencia que señala el certificado presentado.

Copia simple del Certificado Azul emitido por la Autoridad Nacional del Agua que lo reconoce como empresa hídricamente responsable del "Programa Huella Hídrica" (http://www.ana.gob.pe/certificado_azul).

D.5 Práctica:

Certificación del sistema de gestión de la energía

Acreditación:

Copia simple del certificado que acredita que se ha implementado un SGE acorde con la norma ISO 50001:2018, o con la Norma Técnica Peruana equivalente (NTP ISO 50001) o norma que la sustituya, cuyo alcance o campo de aplicación considere Ejecución de obras de Edificaciones^{30 31}

El certificado debe haber sido emitido por un Organismo de Certificación acreditado para dicho sistema de gestión, ya sea ante el INACAL (antes INDECOPI) u otro organismo acreditador que cuente con reconocimiento internacional.³²

El referido certificado debe corresponder a la sede, filial u oficina a cargo de la prestación³³, y estar vigente³⁴ a la fecha de presentación de ofertas.

E. INTEGRIDAD EN LA CONTRATACIÓN PÚBLICA

Evaluación:

(Máximo 2 puntos)³⁸

Evaluación:

Se evaluará que el postor cuente con certificación del sistema de gestión antisoborno

Presenta Certificado ISO 37001
02 puntos
No presenta Certificado ISO 37001
0 puntos

Acreditación:

Copia simple del certificado que acredita que se ha implementado un sistema de gestión antisoborno acorde con la norma ISO 37001:2016 o con la Norma Técnica Peruana equivalente (NTP-ISO 37001:2017).

El certificado debe haber sido emitido por un Organismo de Certificación acreditado para dicho sistema de gestión, ya sea ante el INACAL (antes INDECOPI) u otro organismo acreditador que cuente con reconocimiento internacional.³⁵

El referido certificado debe corresponder a la sede, filial u oficina a cargo de la prestación³⁶, y estar vigente³⁷ a la fecha de presentación de ofertas.

³⁰ Respecto de la definición del alcance o campo de aplicación del certificado, se podrían considerar certificados cuyos alcances involucren el objeto de contratación, tales como "ejecución o construcción de": obras de edificación, obras civiles, obras viales o de infraestructura vial, obras de saneamiento, obras electromecánicas, obras energéticas, obras de suministro de energía, entre otros.

³¹ El postor en su oferta podrá acompañar el certificado con documentación complementaria emitida por la misma Entidad certificadora para precisar el alcance de su certificación; la cual debe corresponder a la sede que efectuará la prestación.

³² Sea firmante/signatario del Acuerdo de Reconocimiento Mutuo (MLA) del International Accreditation Forum-IAF (<http://www.iaf.nu>) o del InterAmerican Accreditation Cooperation-IAAC (<http://www.iaac.org.mx>) o del European co-operation for Accreditation-EA (<http://www.european-accreditation.org>) o del Pacific Accreditation Cooperation-PAC (<http://www.apac.org>).

³³ En el certificado debe estar consignada la dirección exacta de la sede, filial u oficina a cargo de la prestación.

³⁴ Se refiere al periodo de vigencia que señala el certificado presentado.

³⁵ Sea firmante/signatario del Acuerdo de Reconocimiento Mutuo (MLA) del International Accreditation Forum-IAF (<http://www.iaf.nu>) o del InterAmerican Accreditation Cooperation-IAAC (<http://www.iaac.org.mx>) o del European co-operation for Accreditation-EA (<http://www.european-accreditation.org>) o del Pacific Accreditation Cooperation-PAC (<http://www.apac.org>).

³⁶ En el certificado debe estar consignada la dirección exacta de la sede, filial u oficina a cargo de la prestación.

³⁷ Se refiere al periodo de vigencia que señala el certificado presentado.

³⁸ En este caso, el puntaje del precio es de 93 a 100 puntos; y de 83 a 100 puntos en el caso de obras bajo la modalidad de ejecución llave en mano en las que se puede incluir adicionalmente el factor capacitación.

En caso que el postor se presente en consorcio, cada uno de sus integrantes, debe acreditar que cuenta con la certificación para obtener el puntaje.

PUNTAJE TOTAL

100 puntos³⁹

Importante

Los factores de evaluación elaborados por el órgano encargado de las contrataciones o comité de selección, según corresponda, deben ser objetivos y guardan vinculación, razonabilidad y proporcionalidad con el objeto de la contratación. Asimismo, estos no pueden calificar con puntaje el cumplimiento del Expediente Técnico ni los requisitos de calificación.

³⁹ Es la suma de los puntajes de todos los factores de evaluación.

CAPÍTULO V PROFORMA DEL CONTRATO

Importante

- Dependiendo del objeto del contrato, de resultar indispensable, puede incluirse cláusulas adicionales o la adecuación de las propuestas en el presente documento, las que en ningún caso pueden contemplar disposiciones contrarias a la normativa vigente ni a lo señalado en este capítulo.
- En el caso de contratación de obras por paquete, se debe suscribir un contrato por cada obra incluida en el paquete.

Conste por el presente documento, la contratación de la EJECUCIÓN DE LA OBRA: "MEJORAMIENTO DE LA INFRAESTRUCTURA EDUCATIVA Y COMPLEMENTARIA DE LA ESCUELA SUPERIOR DE FORMACION ARTISTICA PUBLICA EDUARDO MEZA SARAVIA - YARINACocha- CORONEL PORTILLO- UCAYALI", CUI N°2424348 con código SNIP N°156279, que celebra de una parte el Gobierno Regional de Ucayali, en adelante LA ENTIDAD, con RUC N° [...], con domicilio legal en [...], representada por [...], identificado con DNI N° [...], y de otra parte [...], con RUC N° [...], con domicilio legal en [...], inscrita en la Ficha N° [...], Asiento N° [...] del Registro de Personas Jurídicas de la ciudad de [...], debidamente representado por su Representante Legal, [...], con DNI N° [...], según poder inscrito en la Ficha N° [...], Asiento N° [...] del Registro de Personas Jurídicas de la ciudad de [...], a quien en adelante se le denominará EL CONTRATISTA en los términos y condiciones siguientes:

CLÁUSULA PRIMERA: ANTECEDENTES

Con fecha [...], el órgano encargado de las contrataciones o comité de selección, según corresponda, adjudicó la buena pro de la ADJUDICACIÓN SIMPLIFICADA N°061-2024-GRU-GR-CS- Primera Convocatoria derivada de la Licitación Pública N° 012-2022-GRU-GR-CS para la contratación de la EJECUCIÓN DE LA OBRA: "MEJORAMIENTO DE LA INFRAESTRUCTURA EDUCATIVA Y COMPLEMENTARIA DE LA ESCUELA SUPERIOR DE FORMACION ARTISTICA PUBLICA EDUARDO MEZA SARAVIA - YARINACocha- CORONEL PORTILLO- UCAYALI", CUI N°2424348 con código SNIP N°156279, a [INDICAR NOMBRE DEL GANADOR DE LA BUENA PRO], cuyos detalles e importe constan en los documentos integrantes del presente contrato.

CLÁUSULA SEGUNDA: OBJETO

El presente contrato tiene por objeto la contratación de la EJECUCIÓN DE LA OBRA: "MEJORAMIENTO DE LA INFRAESTRUCTURA EDUCATIVA Y COMPLEMENTARIA DE LA ESCUELA SUPERIOR DE FORMACION ARTISTICA PUBLICA EDUARDO MEZA SARAVIA - YARINACocha- CORONEL PORTILLO- UCAYALI", CUI N°2424348 con código SNIP N°156279.

CLÁUSULA TERCERA: MONTO CONTRACTUAL

El monto total del presente contrato asciende a [CONSIGNAR MONEDA Y MONTO], que incluye todos los impuestos de Ley.

Este monto comprende el costo de la ejecución de la obra, todos los tributos, seguros, transporte, inspecciones, pruebas y, de ser el caso, los costos laborales conforme a la legislación vigente, así como cualquier otro concepto que pueda tener incidencia sobre la ejecución de la prestación materia del presente contrato.

CLÁUSULA CUARTA: DEL PAGO⁴⁰

⁴⁰ En cada caso concreto, dependiendo de la naturaleza del contrato, podrá adicionarse la información que resulte pertinente a efectos de generar el pago.

LA ENTIDAD se obliga a pagar la contraprestación a EL CONTRATISTA en SOL, en periodos de valorización MENSUAL, conforme a lo previsto en la sección específica de las bases. Asimismo, LA ENTIDAD o EL CONTRATISTA, según corresponda, se obligan a pagar el monto correspondiente al saldo de la liquidación del contrato de obra, en el plazo de quince (15) días calendario, computados desde el día siguiente del consentimiento de la liquidación.

En caso de retraso en el pago de las valorizaciones, por razones imputables a LA ENTIDAD, EL CONTRATISTA tiene derecho al reconocimiento de los intereses legales efectivos, de conformidad con el artículo 39 de la Ley de Contrataciones del Estado y los artículos 1244, 1245 y 1246 del Código Civil. Para tal efecto, se formulará una valorización de intereses y el pago se efectuará en las valorizaciones siguientes.

CLÁUSULA QUINTA: DEL PLAZO DE LA EJECUCIÓN DE LA PRESTACIÓN

El plazo de ejecución de la obra, el equipamiento, mobiliario y montaje hasta la puesta en servicio, materia de la presente convocatoria, es de seiscientos sesenta (660) días calendario días calendario, el mismo que se computa desde el día siguiente de cumplidas las condiciones previstas en el artículo 176 del Reglamento.

CLÁUSULA SEXTA: PARTES INTEGRANTES DEL CONTRATO

El presente contrato está conformado por las bases integradas, la oferta ganadora, así como los documentos derivados del procedimiento de selección que establezcan obligaciones para las partes.

CLÁUSULA SÉTIMA: GARANTÍAS

EL CONTRATISTA entregó al perfeccionamiento del contrato la respectiva garantía incondicional, solidaria, irrevocable, y de realización automática en el país al solo requerimiento, a favor de LA ENTIDAD, por los conceptos, montos y vigencias siguientes:

- De fiel cumplimiento del contrato: [CONSIGNAR EL MONTO], a través de la [INDICAR EL TIPO DE GARANTÍA PRESENTADA] N° [INDICAR NÚMERO DEL DOCUMENTO] emitida por [SEÑALAR EMPRESA QUE LA EMITE]. Monto que es equivalente al diez por ciento (10%) del monto del contrato original, la misma que debe mantenerse vigente hasta el consentimiento de la liquidación final.

CLÁUSULA OCTAVA: EJECUCIÓN DE GARANTÍAS POR FALTA DE RENOVACIÓN

LA ENTIDAD puede solicitar la ejecución de las garantías cuando EL CONTRATISTA no las hubiere renovado antes de la fecha de su vencimiento, conforme a lo dispuesto en el literal a) del numeral 155.1 del artículo 155 del Reglamento de la Ley de Contrataciones del Estado.

CLÁUSULA NOVENA: ADELANTO DIRECTO

LA ENTIDAD otorgará UN adelanto directo por el 10% del monto del contrato original.

EL CONTRATISTA debe solicitar formalmente el ADELANTO dentro de los ocho (8) días siguientes a la suscripción del contrato, adjuntando a su solicitud la garantía por adelantos mediante carta fianza o póliza de caución y el comprobante de pago correspondiente. LA ENTIDAD debe entregar el monto solicitado dentro de los siete (7) días siguientes a la presentación de la solicitud de EL CONTRATISTA.

Vencido el plazo para solicitar el adelanto no procederá la solicitud.

CLÁUSULA DÉCIMA: ADELANTO PARA MATERIALES E INSUMOS

"LA ENTIDAD otorgará adelantos para materiales e insumos por el 20% del monto del contrato original, conforme al calendario de adquisición de materiales e insumos presentado por EL CONTRATISTA.

La entrega de los adelantos se realizará en un plazo de QUINCE (15) días calendario previos a la fecha prevista en el calendario de adquisición de materiales e insumos para cada adquisición, con la finalidad que EL CONTRATISTA pueda disponer de los materiales e insumos en la oportunidad prevista en el calendario de avance de obra valorizado. Para tal efecto, EL CONTRATISTA debe solicitar la entrega del adelanto en un plazo de OCHO (08) días calendario anteriores al inicio del plazo antes mencionado, adjuntando a su solicitud la garantía por adelantos mediante carta fianza o póliza de

caución y el comprobante de pago respectivo.

La primera solicitud de El CONTRATISTA debe realizarse una vez iniciado el plazo de ejecución de la obra. No procede el otorgamiento del adelanto para materiales e insumos en los casos en que las solicitudes correspondientes sean realizadas con posterioridad a las fechas señaladas en el calendario de adquisición de materiales e insumos.

CLÁUSULA UNDÉCIMA: CONFORMIDAD DE LA OBRA

La conformidad de la obra será dada con la suscripción del Acta de Recepción de Obra.

CLÁUSULA DUODÉCIMA: DECLARACIÓN JURADA DEL CONTRATISTA

EL CONTRATISTA declara bajo juramento que se compromete a cumplir las obligaciones derivadas del presente contrato, bajo sanción de quedar inhabilitado para contratar con el Estado en caso de incumplimiento.

CLÁUSULA DÉCIMA TERCERA: ASIGNACIÓN DE RIESGOS DEL CONTRATO DE OBRA

INFORMACIÓN DEL RIESGO				EVALUACIÓN DEL RIESGO		EVALUACIÓN DEL RIESGO		EVALUACIÓN DEL RIESGO	
Código del riesgo	Descripción del riesgo	Nivel de riesgo	Impacto del riesgo	Probabilidad del riesgo	Gravedad del riesgo	Gravedad del riesgo	Gravedad del riesgo	Gravedad del riesgo	Gravedad del riesgo
R01	Alcance a ser cubierto por trabajos de excavación y demolición de estructuras	ALTA PRIORIDAD	X	X	X	X	X	X	X
R02	Desplazamiento no controlado por derrumbes	MODERADA PRIORIDAD	X	X	X	X	X	X	X
R03	Alcance a ser cubierto por trabajos de demolición	ALTA PRIORIDAD	X	X	X	X	X	X	X
RET01	Condiciones sociales	MODERADA PRIORIDAD	X	X	X	X	X	X	X
RET02	Demora en la solución de conflictos	ALTA PRIORIDAD	X	X	X	X	X	X	X
R101	Falta de recursos en la construcción	MODERADA PRIORIDAD	X	X	X	X	X	X	X
R102	Falta de recursos en la construcción	MODERADA PRIORIDAD	X	X	X	X	X	X	X
R103	Demora en la entrega de permisos ambientales	ALTA PRIORIDAD	X	X	X	X	X	X	X
R104	Posible falta de permisos y licencias que impida la correcta ejecución de proyecto	MODERADA PRIORIDAD	X	X	X	X	X	X	X
R105	Posible implementación por las modificaciones normativas	MODERADA PRIORIDAD	X	X	X	X	X	X	X

PM01	Demora en la entrega del plan de monitoreo Arqueológico	ALTA PRIORIDAD	X	X	X	X	X	X	X
RFW01	Retraso de la obra por precipitaciones Pluviales	ALTA PRIORIDAD	X	X	X	X	X	X	X
RAC 01	Caídas de zanjas abiertas	ALTA PRIORIDAD	X	X	X	X	X	X	X
RAC 02	Caídas desde zonas elevadas	ALTA PRIORIDAD	X	X	X	X	X	X	X
RO 01	Asignación de personal sin experiencia	MODERADA PRIORIDAD	X	X	X	X	X	X	X
RAP 01	Cronograma de ejecución de obra deficiente	ALTA PRIORIDAD	X	X	X	X	X	X	X
RCK01	Huelga de trabajadores	ALTA PRIORIDAD	X	X	X	X	X	X	X
RAA01	Aumento de costos de materiales y equipos	ALTA PRIORIDAD	X	X	X	X	X	X	X
RAA 02	Posible ampliación de plazo durante la ejecución de la obra	MODERADA PRIORIDAD	X	X	X	X	X	X	X
RVO 01	Eventos peligrosos	MODERADA PRIORIDAD	X	X	X	X	X	X	X

X	El contratista deberá contar con todos los permisos necesarios previos a la ejecución de la obra.								
X	Para aceptar el riesgo se ha estudiado la zona y su comportamiento climático, así como fechas de mayor incidencia, para prevenir la paralización de la obra mientras dure la eventualidad. Por otro lado, se debe haber turnos extras o dobles turnos por los días de reposo, se debe realizar un área de escape cercano a la obra para almacenamiento de los materiales para dar cumplimiento al cronograma de ejecución y no afecte a la ruta crítica.								
X	El contratista mediante el área de seguridad y salud en el trabajo deberán sensibilizar a los trabajadores de las consecuencias de usar los EPPs.								
X	Se debe supervisar constantemente a los trabajadores verificando la correcta utilización de sus EPPs así como generar conciencia en el uso permanente de estos equipos durante la ejecución de sus labores.								
X	El contratista deberá asegurar que los profesionales que trabajen en la obra cumplen con los requisitos para el puesto que ocupan.								
X	El contratista deberá emitir informes técnicos los mismos que le serán facilitados por el especialista para detallar los inconvenientes reales de la obra.								
X	El contratista deberá gestionar todo lo necesario para la realización del pago y llegar a un acuerdo con el trabajador.								
X	En la elaboración del presupuesto técnico, en el presupuesto deberán considerarse la inestabilidad del dólar como factor del precio de los bienes y servicios, el contratista deberá realizar acciones informando a la entidad de la subida abrupta del dólar.								
X	Por medio del supervisor de obra y en coordinación de un representante de la entidad (Dirección de Supervisión) se verificará los documentos sustentativos que acrediten la ampliación de plazo, de ser el caso que se dé la ampliación de plazo se tendrá en cuenta la ley de contrataciones del Perú.								
X	El contratista deberá adoptar medidas de contingencia ante las eventualidades relacionadas con el movimiento de las máquinas durante el proceso de construcción.								

RVO 02	Posible vicio oculto durante la ejecución de la obra	MODERADA PRIORIDAD	X			Se procederá a la contratación de un profesional especialista para la verificación del vicio oculto, el cual contemplará la visita a campo y con los datos obtenidos en ésta se verificará con el expediente técnico y al finalizar este trabajo se entregará un informe al respecto.	X
RVO 02-A	Depende de la verificación donde se compruebe que no existe vicio oculto por ende no compromete el proyecto	MODERADA PRIORIDAD	X			Si el informe del profesional especialista, indica que no existe vicio oculto y éste no compromete el proyecto se da por culminado los gastos previstos por análisis de riesgo en esta etapa.	X
RVO 02-B	Depende de la verificación donde se compruebe que el vicio oculto compromete el proyecto	MODERADA PRIORIDAD	X			Si el informe del profesional especialista, indica que existe vicio oculto y compromete al proyecto, en el informe de ésta contemplará los factores que involucran dichas modificaciones y alcanzará el nuevo presupuesto del proyecto.	X
RD 01	Deficiente de equipos	MODERADA PRIORIDAD	X			El contratista deberá gestionar el mantenimiento de los equipos y maquinarias de manera periódica en cuanto se desarrollen las huelgas con la finalidad de cuando se llegue a un acuerdo con los trabajadores se reinicien las actividades.	X
RS 01	Inadecuada disposición de residuos	MODERADA PRIORIDAD		X		El profesional de seguridad, salud ocupacional y medio ambiente deberá cumplir con el tratamiento y disposición adecuada de residuos generados por la obra, así como la oportuna solicitud logística.	X
RS 02	Posible incumplimiento de la normativa ambiental y de las medidas correctoras definidas	MODERADA PRIORIDAD		X		Se procederá a la contratación de un profesional especialista en impacto ambiental, el cual durante la ejecución de obra va a verificar que las medidas de mitigación ambiental se implementen y consiguen el efecto deseado en cumplimiento de la normativa vigente.	X
RDE 01	Deficiente estudio Geotécnico	MODERADA PRIORIDAD			X	El contratista al recibir la obra deberá realizar los estudios geotécnicos para la ejecución de la obra.	X
RDE 02	Posible error en los datos obtenidos en el estudio de suelos del expediente técnico	MODERADA PRIORIDAD			X	Se procederá a la contratación de un técnico en estudios de suelos con sus herramientas necesarias para la realización del ensayo de SPT en puntos estratégicos según proyecto, al finalizar este trabajo se entregará un informe al respecto.	X
RDE 03	Posible error en los datos obtenidos en el diseño estructural y demás especialidades que compense en el proyecto del expediente técnico	MODERADA PRIORIDAD		X		Se procederá a la contratación de un ingeniero civil especialista en edificaciones el cual se encargará de la comprobación de los datos obtenidos en la verificación del estudio de suelos, el cual se debe tener en cuenta en el diseño estructural que Contingencia el proyecto, al finalizar este trabajo se entregará un informe al respecto.	X
RDE 04 A	Depende de la verificación donde se compruebe que el diseño no compromete el proyecto	MODERADA PRIORIDAD		X		Si el informe del ingeniero civil especialista en puentes y veredas, indica que el diseño del expediente técnico se comete se da por culminado los gastos previstos por análisis de riesgo en este etapa.	X

RDE 04 B	Depende de la verificación donde se compruebe que el diseño compromete el proyecto	MODERADA PRIORIDAD		X		Si el informe del ingeniero civil especialista en puentes y veredas, indica que el diseño del expediente técnico no es correcto y compromete al proyecto en el informe de éste contemplará los factores que involucran dichas modificaciones y alcanzará el nuevo presupuesto del proyecto en mención, el cual deberá tener la debida coordinación con el proyectista del expediente técnico.	X
RAS 01	Afectación a la salud debido a la ejecución de la obra	MODERADA PRIORIDAD		X		Cumplir con las disposiciones ambientales dispuestas en el expediente, establecer un cronograma periódico de salidas para el movimiento de tierras.	X
RON 01	Posible desastre ocasionados por fenómenos naturales	MODERADA PRIORIDAD		X		Se procederá a la contratación de profesionales especialistas en el tema para evaluar el grado de impacto del desastre natural sobre el proyecto, el cual contemplará la visita a campo donde se realizará los competentes ensayos y/o otras complementarias necesarias para la identificación del daño del desastre por fenómenos naturales.	X
RON 02	Depende de la verificación donde se compruebe que el desastre natural compromete el proyecto	MODERADA PRIORIDAD		X		El perfil técnico presentado por los profesionales especialistas, indica el grado del daño que compromete al proyecto, éste contemplará los factores que involucran dichas modificaciones y alcanzará el nuevo presupuesto del proyecto en mención, el cual deberá tener la debida coordinación con el proyectista del expediente técnico y el supervisor de obra.	X
REDX-01	Deficiente diseño del expediente	MODERADA PRIORIDAD		X		Para evitar el riesgo se deberá sustentar técnicamente por los especialistas en primera instancia al supervisor, si en caso las observaciones son de mayor magnitud, se le consultará a la entidad.	X
RIA-01	Ocurriencia de incidentes y Accidentes	MODERADA PRIORIDAD		X		Para evitar el riesgo el contratista debe dar cumplimiento desde el inicio de operaciones, al Plan de Seguridad y Salud en el Trabajo, con su respectiva implementación. También debe realizar indicaciones y constantes capacitaciones, así mismo debe realizar las supervisiones en campo correspondientes por parte del asesorista en la entidad.	X
RPSS-01	Personal de obra desprotegido sin Seguro Complementario de Trabajo de Riesgo (SCTR)	MODERADA PRIORIDAD		X		Para evitar el riesgo, en el expediente técnico se deberá considerar en la partida de gastos generales la seguro complementario de trabajo de riesgo, el cual esta estipulado en la ley 29783 - Ley de Seguridad y Salud en el Trabajo.	X

CLÁUSULA DÉCIMA CUARTA: RESPONSABILIDAD POR VICIOS OCULTOS

Ni la suscripción del Acta de Recepción de Obra, ni el consentimiento de la liquidación del contrato de obra, enervan el derecho de LA ENTIDAD a reclamar, posteriormente, por defectos o vicios ocultos, conforme a lo dispuesto por los artículos 40 de la Ley de Contrataciones del Estado y 173

de su Reglamento.

El plazo máximo de responsabilidad de EL CONTRATISTA es de 7 AÑOS años, contados a partir de la conformidad de la recepción TOTAL de la obra.

CLÁUSULA DÉCIMA QUINTA: PENALIDADES

Si EL CONTRATISTA incurre en retraso injustificado en la ejecución de las prestaciones objeto del contrato, LA ENTIDAD le aplica automáticamente una penalidad por mora por cada día de atraso, de acuerdo a la siguiente fórmula:

$$\text{Penalidad Diaria} = \frac{0.10 \times \text{monto vigente}}{F \times \text{plazo vigente en días}}$$

Donde:

F = 0.15 para plazos mayores a sesenta (60) días o;
F = 0.40 para plazos menores o iguales a sesenta (60) días.

El retraso se justifica a través de la solicitud de ampliación de plazo debidamente aprobado. Adicionalmente, se considera justificado el retraso y en consecuencia no se aplica penalidad, cuando EL CONTRATISTA acredite, de modo objetivamente sustentado, que el mayor tiempo transcurrido no le resulta imputable. En este último caso la calificación del retraso como justificado por parte de LA ENTIDAD no da lugar al pago de gastos generales ni costos directos de ningún tipo, conforme el numeral 162.5 del artículo 162 del Reglamento de la Ley de Contrataciones del Estado.

Adicionalmente a la penalidad por mora se aplicarán las siguientes penalidades:

Tabla de Penalidades

N°	Supuesto de aplicación de penalidad	Forma de Cálculo	Procedimiento
1	Cuando el personal acreditado permanece menos de sesenta (60) días desde el inicio de su participación en la ejecución del contrato o del íntegro del plazo de ejecución, si este es menor de los sesenta (60) días, de conformidad con las disposiciones establecidas en el numeral 190.2 del artículo 190 del Reglamento.	1.00 UIT vigente en la oportunidad que se produce la infracción, por cada día de ausencia del personal en obra en el plazo previsto.	Según informe especial o mensual del supervisor de la obra, correspondiente al período en que se produce la ausencia o del mes siguiente.
2	En caso el contratista incumpla con su obligación de ejecutar la prestación con el personal acreditado o debidamente sustituido.	0.50 UIT vigente en la oportunidad que se produce la infracción, por cada día de ausencia del personal en obra	Según informe especial o mensual del supervisor de la obra, correspondiente al período en que se produce la ausencia o del mes siguiente.
3	Aplicable en caso se utilice cuaderno de obra físico. Si el contratista o su personal, no permite el acceso al cuaderno de obra al supervisor, impidiéndole anotar las ocurrencias.	Se aplicará una penalidad equivalente al cinco por mil (5/1000) del monto total de la valorización del período por cada día de dicho impedimento.	Según informe especial del supervisor de la obra.
4	Si el Residente de Obra realice asientos en el cuaderno de obra digital, no cumpliendo la clasificación establecida en la Directiva n.° 009-2020-OSCE/CD – Lineamiento para uso del cuaderno de obra digital (por ejemplo: realiza asiento de ampliación de plazo como asiento de otras ocurrencias).	0.10 UIT vigente en la oportunidad que se produce la infracción, por cada ocurrencia	Según informe especial del supervisor de la obra.

5	Por subcontratar parte de las prestaciones a su cargo sin autorización escrita de la Entidad y al margen de lo dispuesto por artículo 147 del Reglamento de la Ley de Contrataciones del Estado.	Se aplicará una penalidad del uno por ciento (1%) del monto total del contrato original.	Según informe especial del supervisor de la obra, donde especifique los trabajos subcontratados.
6	<p>i. Por valorizar trabajos sin ceñirse a las bases de pago de las especificaciones técnicas y/o valorizar trabajos no ejecutados que ocasionen pagos indebidos o no encuadrados en las disposiciones vigentes; sin perjuicio de las acciones legales que pudieran corresponder;</p> <p>ii. Por presentar y valorizar trabajos de obras adicionales dentro de la planilla de la obra principal contratada. Se precisa que los mayores metrados no se considera para la aplicación de esta penalidad;</p> <p>iii. Por no presentar el Informe Técnico de revisión del expediente técnico dentro del plazo de treinta (30) días calendario del inicio del plazo de ejecución de obra conforme a lo previsto por el artículo 177 del Reglamento de la Ley de Contrataciones del Estado;</p> <p>iv. Por no presentar al supervisor de la obra, el calendario de avance de obra valorizado actualizado a la fecha de inicio de obra y su correspondiente Programa de Ejecución de Obra (CPM), dentro del plazo de siete (7) días calendario del inicio del plazo de ejecución de obra;</p> <p>v. Por no presentar al supervisor de la obra, la programación CPM y su respectivo calendario de avance de obra valorizado actualizado, dentro del plazo de siete (7) días calendario contados a partir del día siguiente de la fecha de notificación al contratista de la aprobación de la ampliación de plazo, según lo establecido por el numeral 198.7 del artículo 198 del Reglamento de la Ley de Contrataciones del Estado;</p> <p>vi. Por atrasos y/o paralizaciones de los trabajos o actos programados, consecuencia del incumplimiento de sus obligaciones laborales con su personal de obra (pago de remuneraciones oportunas y/o liquidaciones).</p>	Se aplicará una penalidad de cinco por diez mil (5/10000) del monto total del contrato original, por cada oportunidad.	<p>Los ítems i. y ii. se acreditan con la revisión y/o evaluación de la correspondiente valorización.</p> <p>Los ítems iii., iv., v. y vi. se acreditan con un informe especial del supervisor de la obra y/o del Administrador de Contrato de Obra designado por la Entidad.</p>

7	En caso que el contratista incumpla con su obligación de implementar señalización diurna y nocturna que la obra requiera a fin de evitar accidentes y brindar la seguridad necesaria a los usuarios.	Se aplicará una penalidad de dos por diez mil (2/10000) del monto total del contrato original por cada oportunidad que se evidencie la falta.	Según informe especial del supervisor de la obra y/o del Administrador de Contrato de Obra designado por la Entidad.
8	En caso el contratista no contara con todos o alguno de los equipos acreditados para la ejecución de la obra y esto impidiera el inicio de una actividad prevista en el programa de ejecución de obra.	Se aplicará una penalidad de dos por mil (2/1000) del monto total del contrato original.	Según informe especial del supervisor de la obra.
9	En caso el contratista incumpla con su obligación de mantener vigentes las pólizas de seguros (CAR y SCTR) desde el inicio de la obra hasta la recepción de la misma.	Se aplicará una penalidad de cinco por diez mil (5/10000) del monto total del contrato original por cada oportunidad que se evidencie la falta.	Según informe especial del supervisor de la obra y/o del Administrador de Contrato de Obra designado por la Entidad.
10	Por no remitir oficialmente las pruebas ^[1] que garanticen el buen funcionamiento de los sistemas sanitarios, eléctricos, electromecánicos y de comunicaciones, que solicite expresamente el supervisor de la obra acorde con los alcances técnicos establecidos en las especificaciones técnicas de tales partidas y/o actividades.	0.50 UIT vigente en la oportunidad que se produce la infracción	Según informe especial del supervisor de la obra y/o del Administrador de Contrato de Obra designado por la Entidad.
11	En el caso de que la obra requiera de prestaciones adicionales y el contratista no presente el expediente técnico del adicional de obra según lo estipulado por el artículo 205 del Reglamento de la Ley de Contrataciones del Estado.	Se aplicará una penalidad de quince por diez mil (15/10000) del monto total del contrato original.	Según informe especial del supervisor de la obra
12	Por incumplimiento de las normas de Seguridad y Salud en el Trabajo y Seguridad durante la construcción ^[2] que originen ocurrencias de accidentes leves (incapacidad temporal).	Se aplicará una penalidad de cinco por diez mil (5/10000) del monto total del contrato original por cada oportunidad que se evidencie la falta.	Según informe especial del supervisor de la obra y/o del Administrador de Contrato de Obra designado por la Entidad.
13	Por incumplimiento de las normas de Seguridad y Salud en el Trabajo y Seguridad durante la construcción ^[2] que originen ocurrencias de accidentes graves (incapacidad permanente y/o mortal).	Se aplicará una penalidad de quince por diez mil (15/10000) del monto total del contrato original por cada oportunidad que se evidencie la falta.	Según informe especial del supervisor de la obra y/o del Administrador de Contrato de Obra designado por la Entidad.
14	En el caso se identifique que el personal de obra no cuente con la vacunación completa para COVID-19, establecido por el Ministerio de Salud, primera y segunda y tercera dosis de refuerzo.	1.00 UIT vigente por cada oportunidad que se evidencie la falta.	Según informe especial del supervisor de la obra y/o del Administrador de Contrato de Obra designado por la Entidad.

15	En caso la Entidad es sujeta de sanción administrativa por parte de la autoridad ambiental por incumplimiento en obra de las obligaciones señaladas en el Programa de Adecuación y Manejo Ambiental (PAMA).	Se aplicará una penalidad equivalente al cien por ciento (100.00%) de la sanción impuesta, por cada oportunidad impuesta.	El supervisor de la obra deberá anotar en el cuaderno de obra, el incumplimiento del PAMA, debiendo cuantificar y aplicar la penalidad por el importe total de la sanción impuesta, debiendo descontar en la valorización de obra en el mes correspondiente.
----	---	---	--

- (1) El contratista acordará con el supervisor de la obra, durante el primer mes de ejecución de obra, mediante comunicación escrita, el calendario de las pruebas de las instalaciones de la infraestructura. La misma deberá ser actualizada a medida que se actualice el calendario de avance de obra.
- (2) Ley 29783 de Seguridad y Salud en el Trabajo y su Reglamento DS N° 005-2012-TR y la Norma G.050 Seguridad durante la construcción.

Procedimiento para aplicación de penalidad:

- En cada caso en particular, se determinará si cierto evento constituye un supuesto de caso fortuito o fuerza mayor a efectos de penalizar o no al contratista en cuanto al cambio de los profesionales.
- La aplicación de las penalidades será efectivizada por el supervisor de la obra en la oportunidad de trámite de la valorización del mes de ocurrida la falta o siguiente al hecho advertido o en la liquidación final, según corresponda; o si fuera necesario, se cobra del monto resultante de la ejecución de la garantía de fiel cumplimiento.
- La penalidad por mora y las otras penalidades pueden alcanzar cada una un monto máximo equivalente al diez por ciento (10%) del monto del contrato vigente, o de ser el caso, del ítem que debió ejecutarse. Estas penalidades se calculan de forma independiente a la penalidad por mora.
- Cuando se llegue a cubrir el monto máximo de la penalidad por mora o el monto máximo para otras penalidades, la Entidad puede resolver el contrato por incumplimiento. La resolución del contrato por penalidad es propia conforme a lo establecido en el numeral 164.1 del artículo 164 del Reglamento de la Ley de Contrataciones del Estado

Importante

De haberse previsto otras penalidades a las previstas, incluir los supuestos de aplicación de penalidad, la forma de cálculo de la penalidad para cada supuesto y el procedimiento mediante el cual se verifica el supuesto a penalizar, conforme el artículo 163 del Reglamento de la Ley de Contrataciones del Estado.

Estas penalidades se deducen de las valorizaciones o en la liquidación final, según corresponda; o si fuera necesario, se cobra del monto resultante de la ejecución de la garantía de fiel cumplimiento.

La penalidad por mora y las otras penalidades pueden alcanzar cada una un monto máximo equivalente al diez por ciento (10%) del monto del contrato vigente, o de ser el caso, del ítem que debió ejecutarse.

Cuando se llegue a cubrir el monto máximo de la penalidad por mora o el monto máximo para otras penalidades, LA ENTIDAD puede resolver el contrato por incumplimiento.

CLÁUSULA DÉCIMA SEXTA: RESOLUCIÓN DEL CONTRATO

Cualquiera de las partes puede resolver el contrato, de conformidad con el numeral 32.3 del artículo 32 y artículo 36 de la Ley de Contrataciones del Estado, y el artículo 164 de su Reglamento. De darse el caso, LA ENTIDAD procederá de acuerdo a lo establecido en los artículos 165 y 207 del Reglamento de la Ley de Contrataciones del Estado.

CLÁUSULA DÉCIMA SÉTIMA: RESPONSABILIDAD DE LAS PARTES

Cuando se resuelva el contrato por causas imputables a algunas de las partes, se debe resarcir los daños y perjuicios ocasionados, a través de la indemnización correspondiente. Ello no obsta la aplicación de las sanciones administrativas, penales y pecuniarias a que dicho incumplimiento diere lugar, en el caso que éstas correspondan.

Lo señalado precedentemente no exime a ninguna de las partes del cumplimiento de las demás obligaciones previstas en el presente contrato.

CLÁUSULA DÉCIMA OCTAVA: ANTICORRUPCIÓN

EL CONTRATISTA declara y garantiza no haber, directa o indirectamente, o tratándose de una persona jurídica a través de sus socios, integrantes de los órganos de administración, apoderados, representantes legales, funcionarios, asesores o personas vinculadas a las que se refiere el artículo 7 del Reglamento de la Ley de Contrataciones del Estado, ofrecido, negociado o efectuado, cualquier pago o, en general, cualquier beneficio o incentivo ilegal en relación al contrato.

Asimismo, el CONTRATISTA se obliga a conducirse en todo momento, durante la ejecución del contrato, con honestidad, probidad, veracidad e integridad y de no cometer actos ilegales o de corrupción, directa o indirectamente o a través de sus socios, accionistas, participacionistas, integrantes de los órganos de administración, apoderados, representantes legales, funcionarios, asesores y personas vinculadas a las que se refiere el artículo 7 del Reglamento de la Ley de Contrataciones del Estado.

Además, EL CONTRATISTA se compromete a i) comunicar a las autoridades competentes, de manera directa y oportuna, cualquier acto o conducta ilícita o corrupta de la que tuviera conocimiento; y ii) adoptar medidas técnicas, organizativas y/o de personal apropiadas para evitar los referidos actos o prácticas.

Finalmente, EL CONTRATISTA se compromete a no colocar a los funcionarios públicos con los que deba interactuar, en situaciones reñidas con la ética. En tal sentido, reconoce y acepta la prohibición de ofrecerles a éstos cualquier tipo de obsequio, donación, beneficio y/o gratificación, ya sea de bienes o servicios, cualquiera sea la finalidad con la que se lo haga.

CLÁUSULA DÉCIMA NOVENA: MARCO LEGAL DEL CONTRATO

Sólo en lo no previsto en este contrato, en la Ley de Contrataciones del Estado y su Reglamento, en las directivas que emita el OSCE y demás normativa especial que resulte aplicable, serán de aplicación supletoria las disposiciones pertinentes del Código Civil vigente, cuando corresponda, y demás normas de derecho privado.

CLÁUSULA VIGÉSIMA: SOLUCIÓN DE CONTROVERSIAS⁴¹

Las controversias que surjan entre las partes durante la ejecución del contrato se resuelven mediante conciliación o arbitraje, según el acuerdo de las partes.

Cualquiera de las partes tiene derecho a iniciar el arbitraje a fin de resolver dichas controversias dentro del plazo de caducidad previsto en la Ley de Contrataciones del Estado y su Reglamento.

Facultativamente, cualquiera de las partes tiene el derecho a solicitar una conciliación dentro del plazo de caducidad correspondiente, según lo señalado en el artículo 224 del Reglamento de la Ley de Contrataciones del Estado, sin perjuicio de recurrir al arbitraje, en caso no se llegue a un acuerdo entre ambas partes o se llegue a un acuerdo parcial. Las controversias sobre nulidad del contrato solo pueden ser sometidas a arbitraje.

El Laudo arbitral emitido es inapelable, definitivo y obligatorio para las partes desde el momento de su notificación, según lo previsto en el numeral 45.21 del artículo 45 de la Ley de Contrataciones del Estado.

⁴¹ De acuerdo con el numeral 225.3 del artículo 225 del Reglamento, las partes pueden recurrir al arbitraje ad hoc cuando las controversias deriven de procedimientos de selección cuyo valor referencial sea menor o igual a cinco millones con 00/100 soles (S/ 5 000 000,00).

CLÁUSULA VIGÉSIMA PRIMERA: JUNTA DE RESOLUCIÓN DE DISPUTAS

Las partes acuerdan para la solución de las controversias derivadas del presente Contrato de Obra conformar una Junta de Resolución de Disputas (en adelante, la JRD) de acuerdo a las disposiciones de la Ley de Contrataciones del Estado, su Reglamento y las directivas que emita OSCE al respecto (en adelante, las "Normas Aplicables a la JRD"); encargando su organización y administración al [DENOMINACIÓN O RAZÓN SOCIAL DEL CENTRO DE ADMINISTRACIÓN DESIGNADO POR LAS PARTES AL CUAL ENCARGAN LA ORGANIZACIÓN DE LA JRD].

La JRD estará compuesta por [TRES (3) MIEMBROS / UN (1) MIEMBRO], los/él cual/es será/n designado/s conforme a las Normas Aplicables a la JRD.

Todas las controversias generadas entre las partes con ocasión al presente Contrato de Obra deben ser sometidas, en primer lugar, a la decisión de la JRD de conformidad con las Normas Aplicables a las JRD.

La decisión que emita la JRD es vinculante y, por tanto, de inmediato y obligatorio cumplimiento para las partes conforme a lo establecido en las Normas Aplicables a la JRD. El incumplimiento de la decisión otorga a la parte afectada la potestad de resolver el contrato, previo aviso requiriendo el cumplimiento.

En caso alguna de las Partes no esté de acuerdo con la decisión emitida por la JRD, podrá someter la controversia a arbitraje conforme a lo establecido en las Normas Aplicables a la JRD. Las Partes acuerdan que es condición obligatoria para el inicio del arbitraje el haber concluido de modo previo el procedimiento ante la JRD.

Si una Parte no manifiesta su disconformidad con una decisión emitida por la JRD en el plazo previsto en las Normas Aplicables a las JRD, entonces dicha decisión adquiere el carácter de definitiva y no podrá ser sometida a arbitraje. Si una Parte manifiesta su disconformidad con una decisión emitida por la JRD en el plazo previsto en las Normas Aplicables a las JRD, pero no inicia el arbitraje respectivo en el plazo previsto en dichas Normas, aquella adquiere la calidad de definitiva.

CLÁUSULA VIGÉSIMA SEGUNDA: FACULTAD DE ELEVAR A ESCRITURA PÚBLICA

Cualquiera de las partes puede elevar el presente contrato a Escritura Pública corriendo con todos los gastos que demande esta formalidad.

CLÁUSULA VIGÉSIMA TERCERA: DOMICILIO PARA EFECTOS DE LA EJECUCIÓN CONTRACTUAL

Las partes declaran el siguiente domicilio para efecto de las notificaciones que se realicen durante la ejecución del presente contrato:

DOMICILIO DE LA ENTIDAD: [.....]

DOMICILIO DEL CONTRATISTA: [CONSIGNAR EL DOMICILIO SEÑALADO POR EL POSTOR GANADOR DE LA BUENA PRO AL PRESENTAR LOS REQUISITOS PARA EL PERFECCIONAMIENTO DEL CONTRATO]

La variación del domicilio aquí declarado de alguna de las partes debe ser comunicada a la otra parte, formalmente y por escrito, con una anticipación no menor de quince (15) días calendario.

De acuerdo con las bases integradas, la oferta y las disposiciones del presente contrato, las partes lo firman por duplicado en señal de conformidad en la ciudad de [.....] al [CONSIGNAR FECHA].

"LA ENTIDAD"

"EL CONTRATISTA"

Importante

Este documento puede firmarse digitalmente si ambas partes cuentan con firma digital, según la Ley N° 27269, Ley de Firmas y Certificados Digitales⁴².

⁴² Para mayor información sobre la normativa de firmas y certificados digitales ingresar a: <https://www.indecopi.gob.pe/web/firmas-digitales/firmar-y-certificados-digitales>

CAPÍTULO VI
CONSTANCIA DE PRESTACIÓN DE EJECUCIÓN DE OBRA

De conformidad con el artículo 169 del Reglamento, se deja expresa constancia de la culminación de la prestación derivada del contrato mencionado en el numeral 3 del presente documento.

1 DATOS DEL DOCUMENTO	Número del documento			
	Fecha de emisión del documento			
2 DATOS DEL CONTRATISTA	Nombre, denominación o razón social			
	RUC			
	EN CASO EL CONTRATISTA SEA UN CONSORCIO, ADEMÁS SE DEBERÁ REGISTRAR LA SIGUIENTE INFORMACIÓN:			
	Nombre o razón social del integrante del consorcio	RUC	%	Descripción de las obligaciones
3 DATOS DEL CONTRATO	Número del contrato			
	Tipo y número del procedimiento de selección			
	Descripción del objeto del contrato			
	Fecha de suscripción del contrato			
	Monto del contrato			
4 DATOS DE LA OBRA	Denominación de la obra			
	Ubicación de la obra (Región, Provincia y Distrito)			
	Nombres y apellidos del Supervisor de la Obra			
	Plazo de ejecución de la obra	Plazo original	días calendario	
		Ampliación(es) de plazo	días calendario	
		Total plazo	días calendario	
		Fecha de culminación de la obra		
		Fecha de recepción de la obra		
	Monto de la obra	Fecha de liquidación de la obra		
		Número de adicionales de obra		
		Monto total de los adicionales		
		Número de deductivos		
Monto total de los deductivos				
	Monto total de la obra (sólo componente de obra)			
5 APLICACIÓN DE PENALIDADES	Monto de las penalidades por mora			

	Monto de otras penalidades			
	Monto total de las penalidades aplicadas			
6 SOLUCIÓN DE CONTROVERSIAS DEL CONTRATO	Junta de Resolución de Disputas	Si		No
	Arbitraje	Si		No
	N° de arbitrajes			
7 DATOS DE LA ENTIDAD	Nombre de la Entidad			
	RUC de la Entidad			
	Nombres y apellidos del funcionario que emite la constancia			
	Cargo que ocupa en la Entidad			
	Teléfono de contacto			
8				
	NOMBRE, FIRMA Y SELLO DEL FUNCIONARIO COMPETENTE			

ANEXOS

ANEXO N° 1

DECLARACIÓN JURADA DE DATOS DEL POSTOR

Señores

COMITÉ DE SELECCIÓN

ADJUDICACIÓN SIMPLIFICADA N° 061-2024-GRU-GR-CS derivada de la Licitación Pública
N° 012-2022-GRU-GR-CS

Presente. -

El que se suscribe, [...], postor y/o Representante Legal de [CONSIGNAR EN CASO DE SER PERSONA JURÍDICA], identificado con [CONSIGNAR TIPO DE DOCUMENTO DE IDENTIDAD] N° [CONSIGNAR NÚMERO DE DOCUMENTO DE IDENTIDAD], con poder inscrito en la localidad de [CONSIGNAR EN CASO DE SER PERSONA JURÍDICA] en la Ficha N° [CONSIGNAR EN CASO DE SER PERSONA JURÍDICA] Asiento N° [CONSIGNAR EN CASO DE SER PERSONA JURÍDICA], **DECLARO BAJO JURAMENTO** que la siguiente información se sujeta a la verdad:

Nombre, Denominación o Razón Social :			
Domicilio Legal :			
RUC :	Teléfono(s) :		
MYPE ⁴³	Sí	No	
Correo electrónico :			

Autorización de notificación por correo electrónico:

Autorizo que se notifiquen al correo electrónico indicado las siguientes actuaciones:

1. Solicitud de reducción de la oferta económica.
2. Solicitud de subsanación de los requisitos para perfeccionar el contrato.
3. Solicitud para presentar los documentos para perfeccionar el contrato, según orden de prelación, de conformidad con lo previsto en el artículo 141 del Reglamento.
4. Respuesta a la solicitud de acceso al expediente de contratación.

Asimismo, me comprometo a remitir la confirmación de recepción, en el plazo máximo de dos (2) días hábiles de recibida la comunicación.

[CONSIGNAR CIUDAD Y FECHA]

.....
Firma, Nombres y Apellidos del postor o Representante legal, según corresponda

Importante

La notificación dirigida a la dirección de correo electrónico consignada se entenderá válidamente efectuada cuando la Entidad reciba acuse de recepción.

⁴³ Esta información será verificada por la Entidad en la página web del Ministerio de Trabajo y Promoción del Empleo en la sección consulta de empresas acreditadas en el REMYPE en el link <http://www2.trabajo.gob.pe/servicios-en-linea-2-2/> y se tendrá en consideración, en caso el postor ganador de la buena pro solicite la retención del diez por ciento (10%) del monto del contrato, en calidad de garantía de fiel cumplimiento, según las condiciones previstas en el numeral 149.4 del artículo 149 y numeral 151.3 del artículo 151 del Reglamento. Asimismo, dicha información se tendrá en cuenta en caso de empate, conforme a lo previsto en el artículo 91 del Reglamento.

Importante

Cuando se trate de consorcios, la declaración jurada es la siguiente:

ANEXO N° 1

DECLARACIÓN JURADA DE DATOS DEL POSTOR

Señores

COMITÉ DE SELECCIÓN

**ADJUDICACIÓN SIMPLIFICADA N° 061-2024-GRU-GR-CS derivada de la Licitación Pública
N° 012-2022-GRU-GR-CS**

Presente. -

El que se suscribe, [...], representante común del consorcio [CONSIGNAR EL NOMBRE DEL CONSORCIO], identificado con [CONSIGNAR TIPO DE DOCUMENTO DE IDENTIDAD] N° [CONSIGNAR NÚMERO DE DOCUMENTO DE IDENTIDAD], **DECLARO BAJO JURAMENTO** que la siguiente información se sujeta a la verdad:

Datos del consorciado 1			
Nombre, Denominación o Razón Social :			
Domicilio Legal :			
RUC :	Teléfono(s) :		
MYPE ⁴⁴	Sí	No	
Correo electrónico :			

Datos del consorciado 2			
Nombre, Denominación o Razón Social :			
Domicilio Legal :			
RUC :	Teléfono(s) :		
MYPE ⁴⁵	Sí	No	
Correo electrónico :			

Datos del consorciado ...			
Nombre, Denominación o Razón Social :			
Domicilio Legal :			
RUC :	Teléfono(s) :		
MYPE ⁴⁶	Sí	No	
Correo electrónico :			

Autorización de notificación por correo electrónico:

Correo electrónico del consorcio:

Autorizo que se notifiquen al correo electrónico indicado las siguientes actuaciones:

⁴⁴ Esta información será verificada por la Entidad en la página web del Ministerio de Trabajo y Promoción del Empleo en la sección consulta de empresas acreditadas en el REMYPE en el link <http://www2.trabajo.gob.pe/servicios-en-linea-2-2/> y se tendrá en consideración, en caso el consorcio ganador de la buena pro solicite la retención del diez por ciento (10%) del monto del contrato, en calidad de garantía de fiel cumplimiento, según las condiciones previstas en el numeral 149.4 del artículo 149 y numeral 151.3 del artículo 151 del Reglamento. Asimismo, dicha información se tendrá en cuenta en caso de empate, conforme a lo previsto en el artículo 91 del Reglamento. Para dichos efectos, todos los integrantes del consorcio deben acreditar la condición de micro o pequeña empresa.

⁴⁵ Ibidem.

⁴⁶ Ibidem.

1. Solicitud de reducción de la oferta económica.
2. Solicitud de subsanación de los requisitos para perfeccionar el contrato.
3. Solicitud para presentar los documentos para perfeccionar el contrato, según orden de prelación, de conformidad con lo previsto en el artículo 141 del Reglamento.
4. Respuesta a la solicitud de acceso al expediente de contratación.

Asimismo, me comprometo a remitir la confirmación de recepción, en el plazo máximo de dos (2) días hábiles de recibida la comunicación.

[CONSIGNAR CIUDAD Y FECHA]

.....
**Firma, Nombres y Apellidos del representante
común del consorcio**

Importante

La notificación dirigida a la dirección de correo electrónico consignada se entenderá válidamente efectuada cuando la Entidad reciba acuse de recepción.

ANEXO N° 2

**DECLARACIÓN JURADA
(ART. 52 DEL REGLAMENTO DE LA LEY DE CONTRATACIONES DEL ESTADO)**

Señores
COMITÉ DE SELECCIÓN
ADJUDICACIÓN SIMPLIFICADA N° 061-2024-GRU-GR-CS derivada de la Licitación Pública
N° 012-2022-GRU-GR-CS
Presente. -

Mediante el presente el suscrito, postor y/o Representante Legal de [CONSIGNAR EN CASO DE SER PERSONA JURÍDICA], declaro bajo juramento:

- i. No haber incurrido y me obligo a no incurrir en actos de corrupción, así como a respetar el principio de integridad.
- ii. No tener impedimento para postular en el procedimiento de selección ni para contratar con el Estado, conforme al artículo 11 de la Ley de Contrataciones del Estado.
- iii. Conocer las sanciones contenidas en la Ley de Contrataciones del Estado y su Reglamento, así como las disposiciones aplicables de la Ley N° 27444, Ley del Procedimiento Administrativo General.
- iv. Participar en el presente proceso de contratación en forma independiente sin mediar consulta, comunicación, acuerdo, arreglo o convenio con ningún proveedor; y, conocer las disposiciones del Decreto Legislativo N° 1034, Decreto Legislativo que aprueba la Ley de Represión de Conductas Anticompetitivas.
- v. Conocer, aceptar y someterme a las bases, condiciones y reglas del procedimiento de selección.
- vi. Ser responsable de la veracidad de los documentos e información que presento en el presente procedimiento de selección.
- vii. Comprometerme a mantener la oferta presentada durante el procedimiento de selección y a perfeccionar el contrato, en caso de resultar favorecido con la buena pro.

[CONSIGNAR CIUDAD Y FECHA]

.....
**Firma, Nombres y Apellidos del postor o
Representante legal, según corresponda**

Importante

En el caso de consorcios, cada integrante debe presentar esta declaración jurada, salvo que sea presentada por el representante común del consorcio.

ANEXO N° 3

DECLARACIÓN JURADA DE CUMPLIMIENTO DEL EXPEDIENTE TÉCNICO

Señores
COMITÉ DE SELECCIÓN
ADJUDICACIÓN SIMPLIFICADA N° 061-2024-GRU-GR-CS derivada de la Licitación Pública
N° 012-2022-GRU-GR-CS
Presente. -

Es grato dirigirme a usted, para hacer de su conocimiento que luego de haber examinado las bases y demás documentos del procedimiento de la referencia y, conociendo todos los alcances y las condiciones detalladas en dichos documentos, el postor que suscribe ofrece la ejecución de la obra [CONSIGNAR EL OBJETO DE LA CONVOCATORIA], de conformidad con el respectivo Expediente Técnico y las demás condiciones que se indican en el numeral 3.1 del Capítulo III de la sección específica de las bases y los documentos del procedimiento.

[CONSIGNAR CIUDAD Y FECHA]

.....
**Firma, Nombres y Apellidos del postor o
Representante legal o común, según corresponda**

ANEXO N° 4

DECLARACIÓN JURADA DE PLAZO DE EJECUCIÓN DE LA OBRA

Señores
COMITÉ DE SELECCIÓN
ADJUDICACIÓN SIMPLIFICADA N°061-2024-GRU-GR-CS derivada de la Licitación Pública
N° 012-2022-GRU-GR-CS
Presente. -

Mediante el presente, con pleno conocimiento de las condiciones que se exigen en las bases del procedimiento de la referencia, me comprometo a ejecutar la obra [CONSIGNAR LA DENOMINACIÓN DE LA CONVOCATORIA], su equipamiento, mobiliario y montaje hasta la puesta en servicio, en el plazo de [CONSIGNAR EL PLAZO OFERTADO, EL CUAL DEBE ESTAR EXPRESADO EN DÍAS CALENDARIO] días calendario.

[CONSIGNAR CIUDAD Y FECHA]

.....
Firma, Nombres y Apellidos del postor o
Representante legal o común, según corresponda

ANEXO N° 5

PROMESA DE CONSORCIO
(Sólo para el caso en que un consorcio se presente como postor)

Señores
COMITÉ DE SELECCIÓN
ADJUDICACIÓN SIMPLIFICADA N°061-2024-GRU-GR-CS derivada de la Licitación Pública
N° 012-2022-GRU-GR-CS
Presente. -

Los suscritos declaramos expresamente que hemos convenido en forma irrevocable, durante el lapso que dure el procedimiento de selección, para presentar una oferta conjunta a la **ADJUDICACIÓN SIMPLIFICADA N°061-2024-GRU-GR-CS-1** derivada de la Licitación Pública **N° 012-2022-GRU-GR-CS**.

Asimismo, en caso de obtener la buena pro, nos comprometemos a formalizar el contrato de consorcio, de conformidad con lo establecido por el artículo 140 del Reglamento de la Ley de Contrataciones del Estado, bajo las siguientes condiciones:

a) Integrantes del consorcio

1. [NOMBRE, DENOMINACIÓN O RAZÓN SOCIAL DEL CONSORCIADO 1].
2. [NOMBRE, DENOMINACIÓN O RAZÓN SOCIAL DEL CONSORCIADO 2].

b) Designamos a [CONSIGNAR NOMBRES Y APELLIDOS DEL REPRESENTANTE COMÚN], identificado con [CONSIGNAR TIPO DE DOCUMENTO DE IDENTIDAD] N° [CONSIGNAR NÚMERO DE DOCUMENTO DE IDENTIDAD], como representante común del consorcio para efectos de participar en todos los actos referidos al procedimiento de selección, suscripción y ejecución del contrato correspondiente con [CONSIGNAR NOMBRE DE LA ENTIDAD].

Asimismo, declaramos que el representante común del consorcio no se encuentra impedido, inhabilitado ni suspendido para contratar con el Estado.

c) Fijamos nuestro domicilio legal común en [.....].

d) Las obligaciones que corresponden a cada uno de los integrantes del consorcio son las siguientes:

1. OBLIGACIONES DE [NOMBRE, DENOMINACIÓN O RAZÓN SOCIAL DEL CONSORCIADO 1] [%]⁴⁷

[DESCRIBIR LAS OBLIGACIONES DEL CONSORCIADO 1]

2. OBLIGACIONES DE [NOMBRE, DENOMINACIÓN O RAZÓN SOCIAL DEL CONSORCIADO 2] [%]⁴⁸

[DESCRIBIR LAS OBLIGACIONES DEL CONSORCIADO 2]

TOTAL OBLIGACIONES 100%⁴⁹

⁴⁷ Consignar únicamente el porcentaje total de las obligaciones, el cual debe ser expresado en número entero, sin decimales.

⁴⁸ Consignar únicamente el porcentaje total de las obligaciones, el cual debe ser expresado en número entero, sin decimales.

⁴⁹ Este porcentaje corresponde a la sumatoria de los porcentajes de las obligaciones de cada uno de los integrantes del consorcio.

[CONSIGNAR CIUDAD Y FECHA]

.....
Consortiado 1
Nombres, apellidos y firma del Consortiado 1
o de su Representante Legal
Tipo y N° de Documento de Identidad

.....
Consortiado 2
Nombres, apellidos y firma del Consortiado 2
o de su Representante Legal
Tipo y N° de Documento de Identidad

Importante

De conformidad con el artículo 52 del Reglamento, las firmas de los integrantes del consorcio deben ser legalizadas.

ANEXO N° 6

PRECIO DE LA OFERTA

Señores
COMITÉ DE SELECCIÓN
ADJUDICACIÓN SIMPLIFICADA N° 061-2024-GRU-GR-CS derivada de la Licitación Pública
N° 012-2022-GRU-GR-CS
Presente. -

Es grato dirigirme a usted, para hacer de su conocimiento que, de acuerdo con las bases, mi oferta es la siguiente:

CONCEPTO	PRECIO TOTAL
TOTAL	

El precio de la oferta [CONSIGNAR LA MONEDA DE LA CONVOCATORIA] incluye todos los tributos, seguros, transporte, inspecciones, pruebas y, de ser el caso, los costos laborales conforme a la legislación vigente, así como cualquier otro concepto que pueda tener incidencia sobre el costo de la obra a ejecutar; excepto la de aquellos postores que gocen de alguna exoneración legal, no incluirán en el precio de su oferta los tributos respectivos.

[CONSIGNAR CIUDAD Y FECHA]

.....
Firma, Nombres y Apellidos del postor o
Representante legal o común, según corresponda

Importante

- El postor debe adjuntar el desagregado de partidas que sustenta su oferta, tal como se muestra de manera referencial en el siguiente ejemplo:

N° ITEM	PARTIDA	UNIDAD	METRADO	PU	SUB TOTAL
1	Total costo directo (A)				
2	Gastos generales				
2.1	Gastos fijos				
2.2	Gastos variables				
	Total gastos generales (B)				
3	Utilidad (C)				
	SUBTOTAL (A+B+C)				
4	IGV ⁵⁰				
5	Monto total de la oferta				

⁵⁰ Para el cálculo del IGV, aplica el redondeo previsto en la Resolución de Superintendencia SUNAT N° 025-2000/SUNAT o norma que la reemplace. En ese sentido, el porcentaje se calcula considerando dos (2) decimales. Para efectos del redondeo i) Si el primer decimal siguiente es inferior a cinco (5), el valor permanecerá igual, suprimiéndose los decimales posteriores y ii) Si el primer decimal siguiente es igual o superior a cinco (5), el valor será incrementado en un centésimo.

- En caso que el postor reduzca su oferta, según lo previsto en el artículo 68 del Reglamento, debe presentar nuevamente este Anexo.
- El postor que goce de alguna exoneración legal, debe indicar que su oferta no incluye el tributo materia de la exoneración, debiendo incluir el siguiente texto: "Mi oferta no incluye [CONSIGNAR EL TRIBUTO MATERIA DE LA EXONERACIÓN]".
- De ser el caso, el análisis de precios unitarios y el detalle de los gastos generales fijos y variables no se presentan en la oferta, sino para el perfeccionamiento del contrato.

La oferta de los postores que presenten la Declaración Jurada de cumplimiento de condiciones para la aplicación de la exoneración del IGV (Anexo N° 7), debe encontrarse dentro de los límites del valor referencial sin IGV

ANEXO N° 7

DECLARACIÓN JURADA DE CUMPLIMIENTO DE CONDICIONES PARA LA APLICACIÓN DE LA EXONERACIÓN DEL IGV

Señores

COMITÉ DE SELECCIÓN

ADJUDICACIÓN SIMPLIFICADA N° 061-2024-GRU-GR-CS derivada de la Licitación Pública N° 012-2022-GRU-GR-CS

Presente. -

Mediante el presente el suscrito, postor y/o Representante Legal de [CONSIGNAR EN CASO DE SER PERSONA JURÍDICA], declaro bajo juramento que gozo del beneficio de la exoneración del IGV previsto en la Ley N° 27037, Ley de Promoción de la Inversión en la Amazonía, dado que cumpla con las condiciones siguientes:

- 1.- Que el domicilio fiscal de la empresa⁵¹ se encuentra ubicada en la Amazonía y coincide con el lugar establecido como sede central (donde tiene su administración y lleva su contabilidad);
- 2.- Que la empresa se encuentra inscrita en las Oficinas Registrales de la Amazonía (exigible en caso de personas jurídicas);
- 3.- Que, al menos el setenta por ciento (70%) de los activos fijos de la empresa se encuentran en la Amazonía; y
- 4.- Que la empresa no ejecuta obras fuera de la Amazonía.

[CONSIGNAR CIUDAD Y FECHA]

Firma, Nombres y Apellidos del postor o
Representante legal, según corresponda

Importante

Cuando se trate de consorcios, esta declaración jurada será presentada por cada uno de los integrantes del consorcio, salvo que se trate de consorcios con contabilidad independiente, en cuyo caso debe ser suscrita por el representante común, debiendo indicar su condición de consorcio con contabilidad independiente y el número de RUC del consorcio.

⁵¹ En el artículo 1 del "Reglamento de las Disposiciones Tributarias contenidas en la Ley de Promoción de la Inversión en la Amazonía" se define como "empresa" a las "Personas naturales, sociedades conyugales, sucesiones indivisas y personas consideradas jurídicas por la Ley del Impuesto a la Renta, generadoras de rentas de tercera categoría, ubicadas en la Amazonía. Las sociedades conyugales son aquellas que ejerzan la opción prevista en el Artículo 16 de la Ley del Impuesto a la Renta."

ANEXO N° 9

DECLARACIÓN JURADA
(NUMERAL 49.4 DEL ARTÍCULO 49 DEL REGLAMENTO)

Señores
COMITÉ DE SELECCIÓN
ADJUDICACIÓN SIMPLIFICADA N° 061-2024-GRU-GR-CS derivada de la Licitación Pública
N° 012-2022-GRU-GR-CS
Presente. -

Mediante el presente el suscrito, postor y/o Representante Legal de [CONSIGNAR EN CASO DE SER PERSONA JURÍDICA], declaro que la experiencia que acredito de la empresa [CONSIGNAR LA DENOMINACIÓN DE LA PERSONA JURÍDICA] como consecuencia de una reorganización societaria, no se encuentra en el supuesto establecido en el numeral 49.4 del artículo 49 del Reglamento.

[CONSIGNAR CIUDAD Y FECHA]

Firma, Nombres y Apellidos del postor o
Representante legal, según corresponda

Importante

A efectos de cautelar la veracidad de esta declaración, el postor puede verificar la información de la Relación de Proveedores Sancionados por el Tribunal de Contrataciones del Estado con Sanción Vigente en <http://portal.osce.gob.pe/mp/content/relación-de-proveedores-sancionados>.

También le asiste dicha facultad al órgano encargado de las contrataciones o al órgano de la Entidad al que se le haya asignado la función de verificación de la oferta presentada por el postor ganador de la buena pro.

ANEXO N° 10

EXPERIENCIA DEL POSTOR EN LA ESPECIALIDAD

Señores
COMITÉ DE SELECCIÓN
ADJUDICACIÓN SIMPLIFICADA N° 061-2024-GRU-GR-CS derivada de la Licitación Pública N° 012-2022-GRU-GR-CS
Presente. -

Mediante el presente, el suscrito detalla lo siguiente como EXPERIENCIA EN OBRAS SIMILARES:

N°	CLIENTE	OBJETO DEL CONTRATO	N° CONTRATO	FECHA DEL CONTRATO ⁵²	FECHA DE RECEPCIÓN DE LA OBRA	EXPERIENCIA PROVENIENTE DE: ⁵³	MONEDA	IMPORTE ⁵⁴	TIPO DE CAMBIO VENTA ⁵⁵	MONTO FACTURADO ACUMULADO ⁵⁶
1										
2										
3										
4										
5										

⁵² Se refiere a la fecha de suscripción del contrato.

⁵³ Si el titular de la experiencia no es el postor, consignar si dicha experiencia corresponde a la matriz en caso que el postor sea sucursal, o fue transmitida por reorganización societaria, debiendo acompañar la documentación sustantiva correspondiente. Al respecto, según la Opinión N° 216-2017/DTN "Considerando que la sociedad matriz y la sucursal constituyen la misma persona jurídica, la sucursal puede acreditar como suya la experiencia de su matriz". Del mismo modo, según lo previsto en la Opinión N° 010-2013/DTN, "... en una operación de reorganización societaria que comprende tanto una fusión como una escisión, la sociedad resultante podrá acreditar como suya la experiencia de la sociedad incorporada o absorbida, que se extingue producto de la fusión; asimismo, si en virtud de la escisión se transfiere un bloque patrimonial consistente en una línea de negocio completa, la sociedad resultante podrá acreditar como suya la experiencia de la sociedad escindida, correspondiente a la línea de negocio transmitida. De esta manera, la sociedad resultante podrá emplear la experiencia transmitida, como consecuencia de la reorganización societaria antes descrita, en los futuros procesos de selección en los que participe".

⁵⁴ Se refiere al monto del contrato ejecutado incluido adicionales y reducciones, de ser el caso.

⁵⁵ El tipo de cambio venta debe corresponder al publicado por la SBS correspondiente a la fecha de suscripción del contrato.

⁵⁶ Consignar en la moneda establecida para el valor referencial.

N°	CLIENTE	OBJETO DEL CONTRATO	N° CONTRATO	FECHA DEL CONTRATO ⁴⁷	FECHA DE RECEPCIÓN DE LA OBRA	EXPERIENCIA PROVENIENTE ⁴⁸ DE:	MONEDA	IMPORTE ⁴⁴	TIPO DE CAMBIO VENTA ⁴⁶	MONTO FACTURADO ACUMULADO ⁴⁵
6										
7										
8										
9										
10										
TOTAL										

[CONSIGNAR CIUDAD Y FECHA]

.....
Firma, Nombres y Apellidos del postor o
Representante legal o común, según corresponda

ANEXO N° 12

AUTORIZACIÓN DE NOTIFICACIÓN DE LA DECISIÓN DE LA ENTIDAD SOBRE LA
SOLICITUD DE AMPLIACIÓN DE PLAZO MEDIANTE MEDIOS ELECTRÓNICOS DE
COMUNICACIÓN

(DOCUMENTO A PRESENTAR EN EL PERFECCIONAMIENTO DEL CONTRATO)

Señores

COMITÉ DE SELECCIÓN

ADJUDICACIÓN SIMPLIFICADA N° 061-2024-GRU-GR-CS derivada de la Licitación Pública
N° 012-2022-GRU-GR-CS

Presente. -

El que se suscribe, [.....], postor adjudicado y/o Representante Legal de [CONSIGNAR EN CASO DE SER PERSONA JURÍDICA], identificado con [CONSIGNAR TIPO DE DOCUMENTO DE IDENTIDAD] N° [CONSIGNAR NÚMERO DE DOCUMENTO DE IDENTIDAD], autorizo que durante la ejecución del contrato se me notifique al correo electrónico [INDICAR EL CORREO ELECTRÓNICO] lo siguiente:

- ✓ Notificación de la decisión de la Entidad respecto a la solicitud de ampliación de plazo.

[CONSIGNAR CIUDAD Y FECHA]

.....
Firma, Nombres y Apellidos del postor o
Representante legal o común, según
corresponda

Importante

La notificación de la decisión de la Entidad respecto a la solicitud de ampliación de plazo se efectúa por medios electrónicos de comunicación, siempre que se cuente con la autorización correspondiente y sea posible obtener un acuse de recibo a través del mecanismo utilizado.



GOBIERNO REGIONAL DE UCAYALI
GERENCIA GENERAL REGIONAL
GERENCIA REGIONAL DE INFRAESTRUCTURA
SUB GERENCIA DE OBRAS



TÉRMINOS DE REFERENCIA

EJECUCIÓN DE LA OBRA: "MEJORAMIENTO DE LA INFRAESTRUCTURA EDUCATIVA Y COMPLEMENTARIA DE LA ESCUELA SUPERIOR DE FORMACION ARTISTICA PUBLICA EDUARDO MEZA SARAVIA – YARINACOA- CORONEL PORTILLO- UCAYALI", CUI N°2424348 con código SNIP N° 156279

1. DENOMINACION DE LA CONTRATACIÓN

Contratar la Ejecución de la Obra: "Mejoramiento de la infraestructura educativa y complementaria de la escuela superior de formación artística publica Eduardo Meza Saravia – Yarinacocha - Coronel Portillo - Ucayali", CUI N°2424348 con código SNIP N° 156279.

2. FINALIDAD PUBLICA

La ejecución de la infraestructura planteada tiene por finalidad pública lograr una adecuada prestación de los servicios educativos y atender las necesidades de la población estudiantil de la **E.S.F.A.P EDUARDO MEZA SARAVIA**, contribuyendo a la mejora de la calidad de servicio educativo a través de una infraestructura, mobiliario, equipamiento y asistencia técnica para brindar el servicio educativo integral, en condiciones de funcionalidad habitabilidad y seguridad, asegurando que la ejecución este conforme a las normas técnicas vigentes, y así beneficiar a la población estudiantil, y puedan de esta manera acceder a los servicios de educación con infraestructura de calidad.

3. ANTECEDENTES

El Gobierno Regional de Ucayali, dentro de sus metas propuestas ha considerado la ejecución de proyectos de inversión pública de interés para la Región de Ucayali, por lo que se ha previsto la ejecución del proyecto: **"MEJORAMIENTO DE LA INFRAESTRUCTURA EDUCATIVA Y COMPLEMENTARIA DE LA ESCUELA SUPERIOR DE FORMACION ARTISTICA PUBLICA EDUARDO MEZA SARAVIA – YARINACOA- CORONEL PORTILLO- UCAYALI"**, proyecto que se encuentra aprobado y declarado viable mediante **FORMATO SNIP - 03** de fecha 10/06/2010, conforme consta en el banco de proyectos y registro en fase de inversión, el cual fue aprobado mediante **RESOLUCION EJECUTIVA REGIONAL N°0358-2018-GRU-GR**, de fecha 24 de mayo del 2018, y a su vez mediante **RESOLUCION GERENCIAL REGIONAL N°182-2024-GRU-GRI**, de fecha 20 de mayo del 2024, la cual en su artículo primero aprueba la **actualización de expediente técnico**, por lo que a fin de proseguir con el avance de la Región, siendo rectificadas con **RESOLUCION GERENCIAL REGIONAL N°193-2024-GRU-GRI**, de fecha 22 de mayo del 2024, procede la etapa de inversión pública materializada en la Ejecución de la Obra.

4. OBJETIVOS DE LA CONTRATACION

4.1 OBJETIVO GENERAL

El objetivo consiste en contratar el servicio de ejecución de obra: **"MEJORAMIENTO DE LA INFRAESTRUCTURA EDUCATIVA Y COMPLEMENTARIA DE LA ESCUELA SUPERIOR DE FORMACION ARTISTICA PUBLICA EDUARDO MEZA SARAVIA – YARINACOA- CORONEL PORTILLO- UCAYALI"**, cumpliendo con las condiciones adecuadas y seguras establecidas en las normas técnicas durante la ejecución.

4.2 OBJETIVOS ESPECIFICOS

- Mejorar la calidad del servicio educativo, a través de una infraestructura con calidad.
- Desarrollar condiciones adecuadas y seguras establecidas en las normas técnicas de infraestructura.
- Contar con equipamiento con mobiliario, adecuado para las especialidades del proyecto.



GOBIERNO REGIONAL DE UCAYALI

GERENCIA GENERAL REGIONAL

GERENCIA REGIONAL DE INFRAESTRUCTURA

SUB GERENCIA DE OBRAS



- Mejorar los espacios y ambientes del campus del instituto.
- Aumentar el logro de Aprendizaje
- Obtener Bajas tasas de deserción estudiantil.

5. ASPECTOS GENERALES

5.1 NOMBRE DE LA OBRA: "MEJORAMIENTO DE LA INFRAESTRUCTURA EDUCATIVA Y COMPLEMENTARIA DE LA ESCUELA SUPERIOR DE FORMACION ARTISTICA PUBLICA EDUARDO MEZA SARAVIA – YARINACOA- CORONEL PORTILLO- UCAYALI",

5.2 NOMBRE DEL PIP O INVERSIÓN: "MEJORAMIENTO DE LA INFRAESTRUCTURA EDUCATIVA Y COMPLEMENTARIA DE LA ESCUELA SUPERIOR DE FORMACIÓN ARTÍSTICA PUBLICA EDUARDO MEZA SARAVIA – YARINACOA - CORONEL PORTILLO - UCAYALI"

5.3 CUI: 2424348

5.4 SNIP: 156279

5.5 NIVEL DE ESTUDIO DE PRE INVERSIÓN: Perfil

5.6 FECHA DE DECLARACIÓN DE VIABILIDAD: "Formato SNIP -03" - 12.06.2018

5.7 FECHA DE ULTIMO REGISTRO EN LA FASE DE INVERSIÓN: "Formato N°08-A" - 20.09.2022

5.8 DOCUMENTO CON EL CUAL SE APROBÓ EL EXPEDIENTE TÉCNICO Y SU FECHA DE APROBACIÓN: Resolución Ejecutiva Regional N°0358-2018-GRU-GR, de fecha 24.05.2018

5.9 DOCUMENTO CON EL CUAL SE ACTUALIZO EL COSTO DEL EXPEDIENTE TECNICO Y SU FECHA DE APROBACION: Resolución Gerencial Regional N°182-2024-GRU-GRI, de fecha 20.05.2024, rectificada con Resolución Gerencial Regional N°193-2024-GRU-GRI de fecha 22.05.2024.

5.10 TIPO Y NÚMERO DEL PROCEDIMIENTO DE SELECCIÓN QUE SE CONVOCÓ PARA LA ELABORACIÓN DEL EXPEDIENTE TÉCNICO: Plantel Profesional Técnico de la Sub Gerencia de Estudios de la Gerencia Regional de Infraestructura del Gobierno Regional de Ucayali.

5.11 TIPO Y NÚMERO DEL PROCEDIMIENTO DE SELECCIÓN QUE SE CONVOCÓ PARA LA ACTUALIZACION DEL EXPEDIENTE TÉCNICO: Plantel Profesional Técnico de la Sub Gerencia de Estudios de la Gerencia Regional de Infraestructura del Gobierno Regional de Ucayali.

6. MARCO LEGAL – NORMATIVA ESPECIFICA

- Ley N° 28411, Ley General del Sistema Nacional del Presupuesto.
- Ley 31953, Ley que aprueba el Presupuesto del Sector Público para el Año Fiscal 2024.
- Ley 31954, Ley de Equilibrio Financiero del Presupuesto del Sector Público del año fiscal 2024.
- Ley N° 27806, Ley de Transparencia y de Acceso a la Información Pública.
- Ley N° 30225, que aprueba la Ley de Contrataciones del Estado y su modificatoria el Decreto Legislativo 1444.
- Decreto Supremo N° 344-2018-EF, Reglamento de la Ley de Contrataciones del Estado, modificado por el Decreto Supremo N° 377-2019-EF, Decreto Supremo N° 168-2020-EF, Decreto Supremo N° 162-2021-EF, Decreto Supremo N° 234-2022-EF
- Decreto Supremo N° 004-2019-JUS que aprueba el T.U.O. de la ley N° 27444 Ley del Procedimiento Administrativo General.
- Directivas y opiniones del Organismo Supervisor de las Contrataciones del Estado (OSCE).
- Reglamento Nacional de Edificaciones (RNE) y sus modificatorias.
- Ley N° 29090, Ley de Regulación de Habilitaciones Urbanas y de Edificaciones, y sus modificaciones.
- Normas Técnicas de Edificación G.050 – Seguridad durante la Construcción.
- Ley y Reglamento del Sistema Nacional de Gestión del Riesgo de Desastres SINAGERD.



GOBIERNO REGIONAL DE UCAYALI
GERENCIA GENERAL REGIONAL
GERENCIA REGIONAL DE INFRAESTRUCTURA
SUB GERENCIA DE OBRAS



- Decreto Supremo N° 011-79-VC
- Ley N° 27446 – Ley de Sistema Nacional de Evaluación de Impacto Ambiental.
- Normas sobre consideraciones de mitigación de impacto Ambiental.
- Reglamento del sistema Nacional de Defensa Civil
- Ley de Concesiones Eléctricas, Decreto Supremo N° 018-2016-EM
- Código Nacional de Electricidad.
- Normas complementarias de la Dirección General de Electricidad.
- Resolución Ministerial N° 037-2006-MEM/DM – Código Nacional Eléctrico, Utilización.
- Ley N° 29338 – Ley de recursos Hídricos.
- Y otras aplicables

Las referidas normas incluyen sus respectivas modificaciones, de ser el caso

7. DESCRIPCIÓN DE LA OBRA

La descripción y alcance del proyecto se desarrolla en toda su extensión en el Expediente Técnico de Obra, el cual incluye el equipamiento y puesta en funcionamiento.

8. MONTO Y FINANCIAMIENTO¹

El Costo Total corresponde de la obra asciende a la suma de **S/52,042,537.19** (Cincuenta y dos millones cuarenta y dos mil quinientos treinta y siete con 19/100 soles), que incluye Gastos Generales, Utilidad, IGV (18%), con precios actualizados a **ABRIL del 2024** conforme a lo siguiente:

RESUMEN PRESUPUESTO DEL PROYECTO

PROYECTO: "MEJORAMIENTO DE LA INFRAESTRUCTURA EDUCATIVA Y COMPLEMENTARIA DE LA ESCUELA SUPERIOR DE FORMACIÓN ARTISTICA PÚBLICA EDUARDO MEZA SARAIVA, DISTRITO DE YARINACocha, PROVINCIA DE CORONEL PORTILLO, DEPARTAMENTO DE UCAYALI" CUI 2424348

LUGAR: AA.HH. LAS ALAMEDAS - YARINACocha - CORONEL PORTILLO
MODALIDAD: CONTRATO SUMA ALZADA
FECHA: ABRIL 2024
PLAZO: 22 MESES

01	ESTRUCTURA		17,748,326.03
02	ARQUITECTURA		9,027,754.53
03	INSTALACIONES SANITARIAS		1,525,545.25
04	INSTALACIONES ELECTRICAS		4,189,592.25
COSTO DIRECTO:		S/.	32,491,218.06
GASTOS GENERALES		14.1646700317159%	4,602,273.83
UTILIDAD		10.00%	3,249,121.81
SUB TOTAL (S/)			40,342,613.70
IMPUESTOS (IGV)		18.00%	7,261,670.47
PRESUPUESTO DE OBRA		S/.	47,604,284.17
05	EQUIPO Y MOBILIARIO (INC. IGV)		4,438,253.02
VALOR REFERENCIAL (S/)			52,042,537.19

¹ Se modifica en atención a la absolución de consultas y observaciones



GOBIERNO REGIONAL DE UCAYALI
GERENCIA GENERAL REGIONAL
GERENCIA REGIONAL DE INFRAESTRUCTURA
SUB GERENCIA DE OBRAS



9. PLAZO DE EJECUCIÓN

El plazo de ejecución de obra es de **660 días calendarios**, conforme el expediente técnico de obra.

10. UBICACIÓN

Se encuentra ubicada en:

- DEPARTAMENTO : UCAYALI
- PROVINCIA : CORONEL PORTILLO
- DISTRITO : YARINACocha
- DIRECCION : JR. LAS ALAMEDAS 256 MF LOTE 15

➤ **Saneamiento Físico Legal**

El lote 14 de la manzana "F", AA.HH. LAS ALAMEDAS del distrito de Yarinacocha; donde se ubica la Institución Educativa E.S.F.A.P. EDUARDO MEZA SARAVIA, fue donada al Ministerio de Educación, es donde viene funcionando desde el año 2002, dicha área mediante disposición de la Supervisión Provincial fue adjudicada a favor del Ministerio de Educación, por lo que se expidió el Acta de transferencia del Terreno. De esta forma se cuenta con un instrumento legal, para las intervenciones que se requiera.

➤ **Área y Medidas Perimétricas**

El predio de la Escuela Superior de Formación Artística Pedagógica Eduardo Meza Saravia se encuentra registrado en la Partida P19002063 de Registros Públicos. El terreno tiene un área total de 8,645.40 m². Con los siguientes linderos:

MEDIDAS Y COLINDANCIAS DE LA PARTIDA ELECTRONICA SUNARP		
LINDEROS	MEDIDAS	COLINDANCIA
FRENTE	116.71	JR ALAMEDAS
DERECHA	30.00	LOTE 16
DERECHA	56.30	PARQUE LOS JARDINES
IZQUIERDA	62.88	LOTE 14
FONDO	117.85	JR MARIANO TREVITAZO
ÁREA = 8,645.43 m ²		PERÍMETRO=383.82 ml

MEDIDAS Y COLINDANCIAS REPLANTEADAS		
LINDEROS	MEDIDAS	COLINDANCIA
FRENTE	117.05	JR ALAMEDAS
DERECHA	85.37	LOTE 16 Y PARQUE LOS JARDINES

IZQUIERDA	61.12	LOTE 14
FONDO	117.57	JR MARIANO TREVITAZO
ÁREA = 8,465.23 m ²		PERÍMETRO=381.11 m

El área según

levantamiento topográfico, es de 8,465.23 m² y el perímetro es de 381.11 ml., difiere con la partida electrónica de SUNARP y reconocida mediante resolución de remensura por la Municipalidad Distrital de Yarinacocha, estando pendiente la rectificación de área y linderos ante la SUNARP.

DIFERENCIA ÁREA (m ²)	180.200	2.08%
DIFERENCIA PERÍMETRO (ml)	2.71	0.71%

Gráfico N° 1.- Ubicación Departamental, Provincial y Distrital

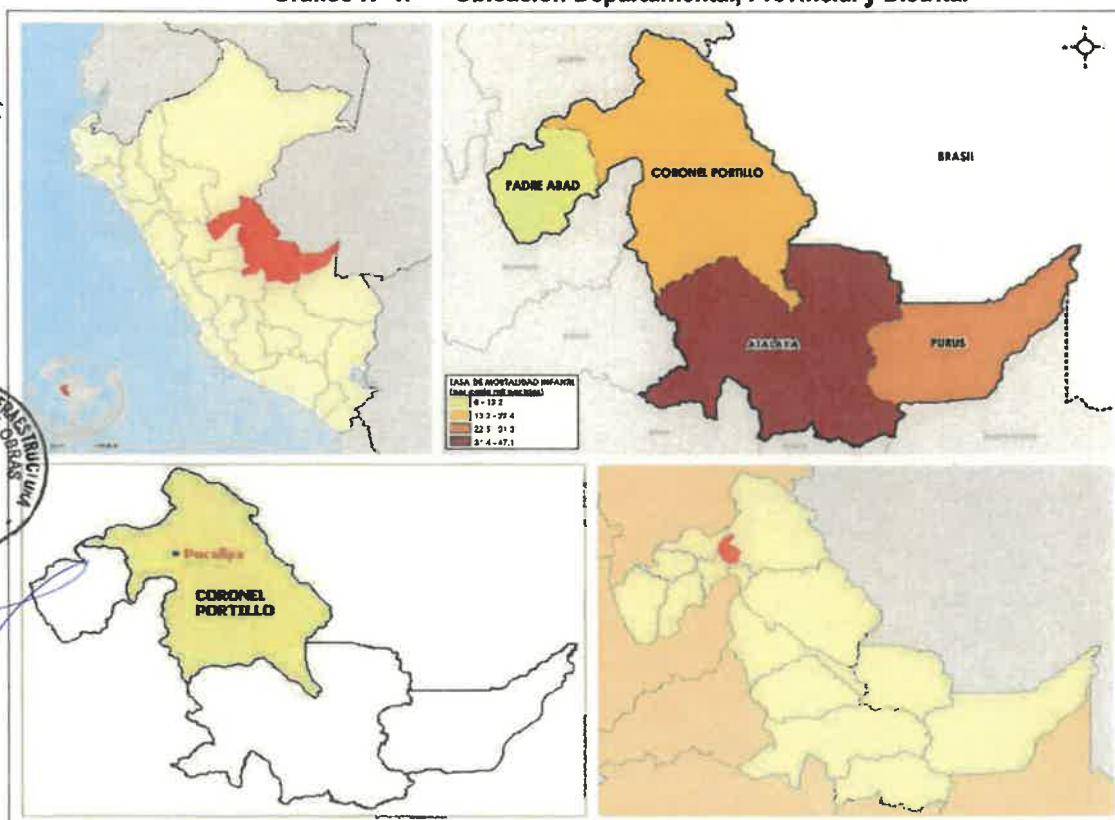

FUENTE: <https://es.wikipedia.org>

IMAGEN N°01 – Ubicación del Terreno



Fuente: [Google Earth](#)

➤ **UBICACIÓN (COORDENADAS UTM):**

Cuadro N°01 Coordenadas UTM

DATOS TÉCNICOS					
COORDENADAS UTM WGS84 ZONA 18 SUR					
VERTICE	LADO	DIST.	ANGULO	ESTE	NORTE
P1	P1-P2	61.12	86°53'43"	547417.2682	9074066.022
P2	P2-P3	117.57	105°2'44"	547356.926	9074075.75
P3	P3-P4	85.37	77°11'33"	547344.8667	9074192.701
P4	P4-P1	117.05	90°51'59"	547429.6122	9074182.416

NOTA: Las coordenadas representan al área construida existente.

10.1 UBICACIÓN GEOGRAFICA

Ucayali es un departamento del Perú situado en la parte sur de este país, en la región Amazonía, limitando al norte con Loreto, al este con Brasil, al sur con Madre de Dios y Cuzco, al suroeste con Junín y al oeste con Pasco y Huánuco. Fue creado el 18 de junio de 1980, escindido del departamento de Loreto.

10.2 SUPERFICIE

El Departamento de Ucayali posee una superficie de 102199.28 km², equivalentes al 1.97% del territorio nacional, Su parte norte es muy accidentada por la presencia de la llamada "Cordillera Azul", que tiene laderas abruptas y valles encajonados, siendo el más importante en cañón fluvial denominado "Boquerón del Padre Abad", formado por el Río Yuracyacu, uno de los paisajes escénicos naturales de mayor belleza que tiene el Perú.

Al sur oeste del departamento, la llamada Cordillera de la Sira tiene una topografía accidentada. Este relieve es la divisoria entre los Ríos Ucayali con el Pachitea y el Pichis. Al este de la Cordillera Azul se inicia un relieve de llanuras, del cual emergen colinas aisladas.

Henry Saul Yacolina Viza
 INGENIERO CIVIL





GOBIERNO REGIONAL DE UCAYALI

GERENCIA GENERAL REGIONAL

GERENCIA REGIONAL DE INFRAESTRUCTURA

SUB GERENCIA DE OBRAS



10.3 LATITUD

Se encuentra entre las coordenadas 8°23'17" de latitud sur y 74°33'26" de longitud oeste del meridiano de Greenwich.

10.1 ALTITUD

- Capital : 157 msnm (Pucallpa).
- Mínima : 157 msnm (Coronel Portillo).
- Máxima : 300 msnm (Padre Abad).

10.4 LIMITES:

- Por el Norte : Departamento de Loreto
- Por el Este : Departamento de Brasil
- Por el Sur : Departamento de Madre de Dios, Cuzco y Junín
- Por el Oeste : Departamento de Huánuco, Pasco y Junín

10.5 DIVISION POLITICA.

El Departamento de Ucayali, fue creado mediante Ley N° 23099 del 18 de junio de 1980, con su capital Pucallpa, sobre las bases de las 4 provincias:

- Coronel Portillo– Capital : Pucallpa
- Atalaya – Capital : Atalaya
- Padre Abad – Capital : Aguaytía
- Purús – Capital : Puerto Esperanza

11. INICIO DEL PLAZO DE EJECUCIÓN DE OBRA

El plazo de ejecución de obra se realizará de acuerdo a lo establecido en el Artículo 176° del Reglamento de la Ley de Contrataciones del Estado, conforme a lo siguientes:

El inicio del plazo de ejecución de obra rige desde el día siguiente de que se cumplan las siguientes condiciones:

- Que la Entidad notifique al contratista quién es el inspector o el supervisor, según corresponda;
- Que la Entidad haya hecho entrega total o parcial del terreno o lugar donde se ejecuta la obra, según corresponda;
- Que la Entidad provea el calendario de entrega de los materiales e insumos que, de acuerdo con las bases, hubiera asumido como obligación;
- Que la Entidad haya hecho entrega del Expediente Técnico de Obra completo, en caso este haya sido modificado con ocasión de la absolución de consultas y observaciones;
- Que la Entidad haya otorgado al contratista el adelanto directo, en las condiciones y oportunidad establecidas en el artículo 181.

Para iniciar la ejecución de una obra que requiera supervisión, puede designarse un inspector de obra o un equipo de inspectores siempre que se encuentre convocado el procedimiento de selección para contratar al supervisor. En dicho caso, solo puede mantenerse la participación del inspector o equipo de inspectores en tanto el monto de la valorización acumulada de la obra no supere el límite establecido por la Ley de Presupuesto del Sector Público para el año correspondiente.



GOBIERNO REGIONAL DE UCAYALI

GERENCIA GENERAL REGIONAL

GERENCIA REGIONAL DE INFRAESTRUCTURA

SUB GERENCIA DE OBRAS



Cuando las bases establezcan la obligación de constituir un fideicomiso para la entrega de los adelantos, esta no es una condición para el inicio del plazo de ejecución de obra.

Para efectos de la aprobación de los documentos indicados en los literales b), c) y d) del numeral 175.1 del artículo 175, el supervisor o inspector dentro de los siete (7) días de suscrito del contrato de obra, emite su conformidad sobre dichos documentos e informa a la Entidad. En caso se encuentren observaciones, las hace de conocimiento del contratista, quien dentro de los ocho (8) días siguientes las absuelve y, de ser el caso, concuerda la versión definitiva de los mismos. En caso de falta de acuerdo, se considera como válidas las observaciones del supervisor o inspector que no hubieran sido levantadas o concordadas debiendo remitir a la Entidad la versión final de dichos documentos como máximo dentro de los quince (15) días de suscrito el contrato.

Recibido el informe del supervisor, la Entidad tiene cinco (5) días hábiles para aprobarlo. En caso se observe, se consideran los calendarios del expediente técnico de la obra, sin perjuicio de que cualquier discrepancia pueda ser sometida por el contratista al mecanismo de solución de controversias que corresponda.

Mientras se aprueban los documentos señalados en el literal en los literales b), c) y d) del numeral 175.1 del artículo 175, se consideran los calendarios del expediente técnico de obra.

Las condiciones a que se refiere el numeral 176.1, son cumplidas dentro de los quince (15) días contados a partir del día siguiente de la suscripción del contrato. En caso no se haya solicitado la entrega del adelanto directo, el plazo se inicia con el cumplimiento de las demás condiciones.

La entidad puede acordar con el contratista diferir la fecha de inicio de la ejecución de la obra, en los siguientes supuestos:

- Cuando, la estacionalidad climática no permite el inicio de ejecución de la obra, hasta la culminación de dicho evento.
- En caso, la entidad se encuentre imposibilitada de cumplir con las condiciones previstas en a y b del numeral 176.1 del art. 176° del RLCE, hasta el cumplimiento de las mismas.

En los supuestos previstos en el numeral anterior, no resulta aplicable el resarcimiento indicado en numeral 176.8 y se suspende el trámite de la solicitud y entrega del adelanto directo, debiendo reiniciarse quince (15) días antes de la nueva fecha de inicio del plazo de ejecución.

Las circunstancias invocadas para suspender el inicio del plazo de ejecución de la obra, se sustentan en un informe técnico que forma parte del expediente de contratación, debiéndose suscribir la adenda correspondiente.

12. ADELANTOS:

a. ADELANTO DIRECTO:



GOBIERNO REGIONAL DE UCAYALI

GERENCIA GENERAL REGIONAL

GERENCIA REGIONAL DE INFRAESTRUCTURA

SUB GERENCIA DE OBRAS



La Entidad otorgará UN adelanto directo por el DIEZ POR CIENTOS (10%) del monto del contrato original

El contratista debe solicitar formalmente el Adelanto Directo dentro de los ocho (8) días siguientes a la suscripción del contrato, adjuntando a su solicitud la garantía por adelantos¹ mediante carta fianza o póliza de caución y el comprobante de pago correspondiente. La Entidad debe entregar el monto solicitado dentro de los siete (7) días contados a partir del día siguiente de recibida la solicitud del contratista.

Vencido el plazo para solicitar el adelanto no procede la solicitud.

b. ADELANTO DE MATERIALES O INSUMOS

La Entidad otorgará adelantos para materiales e insumos por el VEINTE POR CIENTO (20%) del monto del contrato original, conforme al calendario de adquisición de materiales e insumos presentado por el contratista.

La entrega de los adelantos se realizará en un plazo de QUINCE (15) días calendario previos a la fecha prevista en el calendario de adquisición de materiales o insumos para cada adquisición, con la finalidad que EL CONTRATISTA pueda disponer de los materiales o insumos en la oportunidad prevista en el calendario de avance de obra valorizado. Para tal efecto, EL CONTRATISTA debe solicitar la entrega del adelanto en un plazo de OCHO (08) días calendario anteriores al inicio del plazo antes mencionado, adjuntando a su solicitud la garantía por adelantos² mediante carta fianza o póliza de caución y el comprobante de pago respectivo".

Importante

Corresponde a la Entidad verificar que las garantías presentadas por el postor ganador de la buena pro y/o contratista cumplan con los requisitos y condiciones necesarios para su aceptación y eventual ejecución; sin perjuicio de la determinación de las responsabilidades funcionales que correspondan.

12.3. DE LA EJECUCIÓN DE OBRA

Las presentes disposiciones enmarcan los puntos genéricos para la construcción de las obras que comprende el proyecto:

- Permisos, certificación
- Localización
- Condiciones locales
- Límites de trabajo
- Protección del lugar
- Mano de obra especializada
- Inspección y control de obras
- Materiales y equipos
- Cambios en el trabajo
- Recepción de Obra



¹ De conformidad con el artículo 153 del Reglamento, esta garantía debe ser emitida por idéntico monto y un plazo mínimo de vigencia de tres (3) meses, renovable por un plazo idéntico hasta la amortización total del adelanto otorgado. Cuando el plazo de ejecución contractual sea menor a tres (3) meses, las garantías pueden ser emitidas con una vigencia menor, siempre que cubra la fecha prevista para la amortización total del adelanto otorgado.

² De conformidad con el artículo 153 del Reglamento, esta garantía debe ser emitida por idéntico monto y un plazo mínimo de vigencia de tres (3) meses, renovable por un plazo idéntico hasta la amortización total del adelanto otorgado. Cuando el plazo de ejecución contractual sea menor a tres (3) meses, las garantías pueden ser emitidas con una vigencia menor, siempre que cubra la fecha prevista para la amortización total del adelanto otorgado.



GOBIERNO REGIONAL DE UCAYALI
GERENCIA GENERAL REGIONAL
GERENCIA REGIONAL DE INFRAESTRUCTURA
SUB GERENCIA DE OBRAS



k. Disposiciones finales.

13. DE LAS ACCIONES PREVIAS A LA CONSTRUCCIÓN, AUTORIZACIÓN, PERMISOS, DE LA EJECUCIÓN DE LA OBRA.

13.1. REVISIÓN DEL EXPEDIENTE TÉCNICO DE OBRA

Conforme a lo señalado en el artículo 177° del Reglamento de la Ley de Contrataciones del Estado, el Contratista deberá realizar la revisión del expediente técnico de obra, conforme a los plazos ahí estipulados.

13.2. LIMITES DEL PROYECTO.

Los límites del proyecto están definidos por la línea imaginaria que incluye los requerimientos del proyecto en el Expediente Técnico.

13.3. VALORIZACIONES

Periodo de valorización	Procedimiento y plazos para la valorización
MENSUAL	El procedimiento y el plazo del pago de la valorización se regirá por lo dispuesto en el numeral 194.6 del artículo 194 del Reglamento.

Las valorizaciones son la cuantificación económica de un avance físico en la ejecución de la obra, realizada en un período determinado, tienen el carácter de pagos a cuenta y son elaboradas el último día de cada período previsto en la sección específica de las bases, por el Inspector o Supervisor, según corresponda y el Contratista. Si el inspector o supervisor no se presenta para la valorización conjunta con el Contratista, este la efectúa.

En caso de retraso en el pago de las valorizaciones, por razones imputables a la Entidad, el Contratista tiene derecho al reconocimiento de los intereses legales efectivos (a partir del vencimiento del plazo establecido para el pago de estas valorizaciones), de conformidad con el artículo 39 de la Ley y los artículos 1244, 1245 y 1246 del Código Civil.

En caso se haya suscrito contrato con un consorcio, el pago de las valorizaciones se realizará a quien se indique en el contrato de consorcio.

Forma de presentación de Valorización:

El Contratista deberá presentar junto con la documentación sustentaria de cada valorización presentada un panel fotográfico con un mínimo de 30 fotos en donde se pueda advertir al residente de obra y supervisor de obra. El orden del panel fotográfico deberá ser conforme a las partidas valorizadas.

DOCUMENTOS QUE DEBE CONTENER COMO MÍNIMO EL EXPEDIENTE DE VALORIZACIÓN DEL CONTRATO PRINCIPAL, DE VALORIZACIÓN DE ADICIONALES, DEDUCTIVOS O VALORIZACIÓN DE GASTOS GENERALES.

Para el pago de valorizaciones de obra del contrato principal, de valorización de adicionales, deductivos o valorización de gastos generales presentara dos (02) ejemplares en original y dos (02) copias, debidamente Foliado con la documentación que se detalla a continuación, según corresponda:

- Índice.
- Solicitud de pago firmado por el representante legal del contratista de obra.
- Ficha técnica.
- Planillas de metrados que respalden la valorización.



GOBIERNO REGIONAL DE UCAYALI

GERENCIA GENERAL REGIONAL

GERENCIA REGIONAL DE INFRAESTRUCTURA

SUB GERENCIA DE OBRAS



- Resumen de valorizaciones pagadas.
- Valorización de obra del mes.
- Copia de las fórmulas polinómicas (esta copia se hará del expediente técnico contratado y verificado).
- Índices unificados de precios, publicados en el diario oficial El Peruano.
- Cálculo de reajustes, amortizaciones y deducciones.
- Resumen de la valorización del mes.
- Certificado de habilidad de los profesionales de ejecución de obra, original y vigente.
- Copia del contrato de ejecución de obra. (Opcional)
- Copia del contrato de consorcio, si el caso amerita. (Opcional)
- Copia de documento que autoriza cambio de Residente si se amerita el caso. (Opcional)
- Calendario de avance de obra valorizado vigente (copia del que fue aprobado por la entidad). (Opcional)
- Factura del contratista.
- Panel fotográfico del proceso constructivo del mes, con presencia de residente, que reflejen y respalden la valorización.
- Copia de toda la valorización del contrato principal, de valorización de adicionales, deductivos o valorización de gastos generales en formato digital editable, y escaneada (*en la que se visualice todas las firmas del representante legal, residente*).
- Pago de seguros solicitados y otros; estos seguros serán pagados antes del inicio de obra.
- Copia de cartas fianzas vigentes (garantía de fiel cumplimiento, adelantos, etc.) (Opcional)
- Las valorizaciones deben tener firma y sello del Residente y Supervisor, el sello y firmas deben ser originales, es decir firmados manualmente.

FORMA DE PRESENTACIÓN DE DOCUMENTOS:

Se entregarán los documentos de la siguiente manera: En físico y Digital.

- **Archivador:** Los documentos se entregarán en archivador de palanca forrados de color azul.
- **Caratula:**
 - Nombre de la Entidad.
 - Nombre del Contratista.
 - Nombre de la Obra, tal como aparece en el Contrato de Obra o Expediente Técnico. Indicar Región, Departamento, Provincia y Localidad en que se ubica la obra, fuente de financiamiento de la obra. En la parte central se debe rotular: La valorización del Contrato de Obra.
 - Nombre del Supervisor.
 - Mes y Año de la ejecución de la Liquidación del Contrato de Obra.
 - Lugar de sede de la Entidad.
 - Nota: todo texto debe ser del tamaño y color que se poder fácilmente.
- **Lomo de archivador:** Debe contener el logo de la Institución, nombre del proyecto, año de ejecución, mes de la valorización, N° de valorización)
- **Nota:** todo texto debe ser del tamaño y color que se poder fácilmente.
- **Separadores:** Debe ser diferenciado por colores y además debe tener pestañas de modo que se puede identificar fácilmente.
- **Letras:** Título: Arial N° 12, contenido: Arial N° 10, interlineado 1.
- **CD:** Debe contener todo el archivo editable y toda la documentación para el pago de valorizaciones los mismos que deben de estar escaneados con firmas originales de los responsables, en un sobre debidamente rotulado tanto en el CD como el sobre.

NOTA: En caso de existir Directivas aprobadas por la Entidad respecto a la forma de presentación de valorizaciones deberán ser tomadas en cuenta a efectos de cumplir con lo requerido.



GOBIERNO REGIONAL DE UCAYALI
GERENCIA GENERAL REGIONAL
GERENCIA REGIONAL DE INFRAESTRUCTURA
SUB GERENCIA DE OBRAS



13.4. EQUIPOS, MAQUINARIAS Y MEDIOS AUXILIARES

El Contratista colocará en la obra el equipo o maquinaria y medios auxiliares que sean precisos para la correcta ejecución de aquélla en el plazo establecido y conforme al calendario correspondiente, y en todo caso, los equipos que se propusieron en su oferta y/o bases, en los mismos términos y características. Dichos equipos, adscritos a la obra, deberán estar en perfectas condiciones de funcionamiento, debiendo repararse inmediatamente los elementos averiados, y asumiendo el Contratista la obligación de reemplazarlos cuando así lo ordene la Supervisión y/o Inspección de obra. En caso de discordar con la solicitud de la Supervisión, tendrá el Contratista derecho a reclamar ante la Gobierno Regional de Ucayali, en el plazo de hasta 07 días calendario, de efectuada la solicitud de la Supervisión. Si el equipo o la dotación previstos en el proyecto fuesen insuficientes para la ejecución de la obra en los plazos establecidos, la Supervisión notificará de la situación al Contratista y procederá con las sanciones que correspondan. El Contratista no tendrá derecho a reclamación alguna ante la Entidad Contratante.

13.5. ALMACENAMIENTO DE MATERIALES

Las zonas destinadas a acopios requerirán la aprobación del Supervisor de Obra, debiendo ser acondicionados a completa satisfacción de éste, una vez hayan cumplido su misión, de forma tal que recuperen su aspecto original.

El almacenamiento se realizará de forma que se garantice la conservación de los materiales en perfectas condiciones de utilización y siguiendo en todo caso las instrucciones de la Supervisión. La limpieza de la obra y retirada de los materiales acopiados y no utilizados corresponde al Contratista, de tal modo que deberán ser efectuados a medida que se realicen los trabajos.

13.6. CUADERNO DE OBRA DIGITAL

El cuaderno de obra digital es una herramienta informática desarrollada y administrada por el OSCE, que sustituye al cuaderno de obra físico con las características y formalidades establecidas en el artículo 191 del Reglamento, que se abre en la fecha de entrega del terreno y se cierra culminado el acto de recepción de la obra o el acto de constatación física de la obra, según corresponda.

Es responsabilidad del residente de obra registrar en el cuaderno de obra digital los hechos relevantes que ocurran durante la ejecución de la obra, las órdenes, las consultas y otros, conforme a los LINEAMIENTOS PARA EL USO DEL CUADERNO DE OBRA DIGITAL, establecidos en la DIRECTIVA N° 009-2020-OSCE/CD.

El cuaderno de obra digital solo será utilizado para la ejecución de la prestación principal.

El Inspector de obra, Supervisor de obra y Residente de obra están obligados a registrar en el cuaderno de obra digital, toda la información vinculante al proceso técnico – administrativo de la obra según lo previsto en la Ley, el Reglamento, así como lo dispuesto en la presente Directiva.

El registro de la información en el cuaderno de obra digital debe ser efectuado únicamente por perfiles de usuarios autorizados (Inspector de obra, Supervisor de obra y Residente de obra) de conformidad con la Ley, el Reglamento y la presente Directiva, así como en los términos y condiciones de uso y los documentos de orientación sobre las funcionalidades de esta herramienta informática que establezca el OSCE. La aceptación de los términos y condiciones de uso del cuaderno de obra digital es obligatoria para el acceso e interacción con éste y supone su estricto cumplimiento.

Las solicitudes que se requieran como consecuencia de las ocurrencias anotadas en el cuaderno de obra digital, se sujetarán a lo prescrito por el artículo 193 del Reglamento.

13.7. CALENDARIO DE AVANCE DE OBRA

Es obligación del contratista elaborar el calendario valorizado y sus actualizaciones en días y por partidas, la misma que deberá ser presentada para la firma de contrato.



GOBIERNO REGIONAL DE UCAYALI
GERENCIA GENERAL REGIONAL
GERENCIA REGIONAL DE INFRAESTRUCTURA
SUB GERENCIA DE OBRAS



13.8. TRABAJOS DEFECTUOSOS O MAL EJECUTADOS

El Contratista es exclusivamente responsable de la ejecución y conservación de las obras objeto del presente contrato y de las faltas que en ellas pudieran notarse, sin que le exima de responsabilidad la circunstancia de que la Supervisión de obra haya examinado y reconocido la obra durante su construcción o los materiales empleados, ni que las distintas partes de obra hayan sido incluidas en las mediciones o certificaciones parciales.

Si la obra no se sujetara estrictamente a los planos y demás documentos del proyecto, si los materiales utilizados no fueran de la calidad requerida, si se advierten vicios o defectos en la construcción o se tienen razones fundadas para creer que existen vicios ocultos en la obra ejecutada, el contratista deberá demolerla y rehacerla hasta dejarla a completa satisfacción de la Supervisión de obra.

Queda totalmente prohibido valorizar partidas ejecutadas de manera defectuosa o incompleta o que no cumplan las normas y reglamentos técnicos vigentes.

Los gastos de estas operaciones serán a cuenta del Contratista salvo en el caso de que se hubieran realizado en base a sospechas de la Supervisión de obra de existir vicios ocultos y éstos no pudieran ser comprobados.

13.9. TRIBUTOS, LICENCIAS Y OTRAS OBLIGACIONES.

Serán de cargo del Contratista todos los tributos, contribuciones, gravámenes que le corresponden de acuerdo a Ley. Toda responsabilidad de carácter laboral y por el pago de aportaciones sociales es exclusivamente del contratista. En caso, de licencias serán a cargo del contratista siempre y cuando se encuentran estipuladas en expediente técnico de obra.

13.10. COORDINACIÓN ENTIDADES PÚBLICAS Y EMPRESAS DE SERVICIOS.

El Contratista a la firma del contrato, está obligado a efectuar las respectivas coordinaciones con las Entidades Públicas y empresas de servicios, mediante cartas y gestiones a fin de asegurar la correcta y oportuna ejecución de los trabajos contratados, siempre que éstos se encuentren supeditados a autorizaciones, licencias o permisos y aceptación de dichas empresas para su realización.

Que la falta de diligencia del contratista en obtener las licencias, permisos u otras obligaciones para con las concesionarias o entidades públicas o mixtas, que origin consecuencias negativas en los plazos de ejecución de la obra, serán de su entera responsabilidad, no siendo causal para solicitar ampliación de plazo.

13.11. SUMINISTROS DE SERVICIOS.

El suministro de energía eléctrica, el abastecimiento de agua y uso de desagües (de ser el caso), que sean necesarios para la ejecución de la obra será de cuenta y responsabilidad del Contratista.

13.12. DAÑOS A TERCEROS.

Constituye obligación del Contratista el asumir los costos de reparación de los daños que ocasionen a las redes eléctricas, agua, desagüe, teléfonos (de ser el caso) y demás terceros. La negativa del Contratista en reparar el daño causado será causal de resolución del contrato, sin perjuicio de la que el Gobierno Regional de Ucayali o las empresas de servicio ejecuten los trabajos con cargo a las valorizaciones del Contratista y/o garantías de Fiel cumplimiento, de ser el caso.

13.13. SEGUROS

El Contratista antes del inicio de la Obra deberá tomar por su cuenta todos los seguros previstos en las Bases, legislación vigente y todos los que sean necesarios para la correcta ejecución de la Obra, que forman parte del Contrato, debiendo presentar ante LA ENTIDAD las Pólizas correspondientes, las veces que sean necesarias. Estas pólizas deben indicar el nombre, ubicación de la Obra y número de procedimiento de selección.



GOBIERNO REGIONAL DE UCAYALI
GERENCIA GENERAL REGIONAL
GERENCIA REGIONAL DE INFRAESTRUCTURA
SUB GERENCIA DE OBRAS



El Contratista presentará las Pólizas de Seguro necesarios para resguardar la integridad de los bienes, los recursos que se utilizan y los terceros eventualmente afectados.

Sin perjuicio de sus responsabilidades derivadas del presente procedimiento de selección, el Contratista deberá tomar por su cuenta los seguros con las coberturas que se describen a continuación, manteniendo su responsabilidad por el total de los daños.

Seguro por Accidentes: Póliza permanente que cubra contra accidentes provenientes del trabajo durante la ejecución de la obra a todo su personal, ingenieros y técnicos conforme lo establece la normatividad vigente.

Asimismo, se considerarán como terceras personas al personal de la Supervisión y la Entidad, que se encuentren cumpliendo funciones dentro de la zona de ejecución de la obra. Deben mantenerse vigente desde el inicio de los trabajos hasta la culminación de los mismos, incluyendo el lapso comprendido hasta la recepción final de la obra.

Seguro de responsabilidad civil frente a terceros: para asumir los daños y/o cubrir sentencias firmes derivadas de demandas por actos derivados de las actividades o trabajos realizados por el contratista, con las coberturas siguientes:

- Responsabilidad civil extra contractual.
- Responsabilidad civil patronal y
- Responsabilidad civil profesional
- Esta póliza debe de presentarse antes de iniciar los trabajos y mantenerse vigente hasta la recepción final de la obra.

Seguro contra todo riesgo, daños y perjuicios a terceros para cubrir la responsabilidad civil por muerte accidental o lesiones a personas que no sean trabajadores de la obra, incluyendo, incendio, robos, derrumbes, terremotos, sabotaje y daños causados por la naturaleza, para proteger las instalaciones y trabajos ejecutados y en proceso de ejecución, instalaciones provisionales, equipos, bienes, etc. Que se encuentren en el área de ejecución de los trabajos, hasta su recepción, por un valor de recepción a nuevo, deberá tomarse desde la fecha prevista de ingreso de los equipos y materiales de consideración al almacén hasta la recepción de la obra.

Es responsabilidad del contratista, cumplir todas las condiciones y términos de los seguros para mantenerlos operantes o vigilantes, el pago de las primas y deducibles correspondientes será por su cuenta, incluso deberá dar el correspondiente aviso al asegurador en caso de siniestro dentro del término que fije la póliza respectiva.

13.14. VIGILANCIA

El Contratista será el responsable de tomar las medidas necesarias para obtener la seguridad y protección de las personas e instalaciones de la Obra, para lo cual deberá proveer durante los trabajos, el personal, cercos, iluminación y otros elementos adecuados que se requiera.

El Contratista deberá proporcionar guardianía general y el personal auxiliar de servicios para el personal de Obra y las instalaciones de uso común.

13.15. INDEMNIZACIONES

Es obligación y responsabilidad del Contratista, atender los juicios, reclamos, demandas o acciones imputables a él o a su personal directa e indirectamente por actividades ilícitas, daños, pérdidas, accidentes, lesiones o muertes, producidos dentro de la obra y/o áreas aledañas de su influencia, como consecuencia de la ejecución de trabajos, negligencia así mismo, de los reclamos de gremios sindicales. Es obligación y responsabilidad del Contratista, inspeccionar los terrenos agrícolas aledaños en el perímetro de la construcción, comprendidas en el área de influencia de la obra y que puedan ver afectada su estabilidad.



GOBIERNO REGIONAL DE UCAYALI

GERENCIA GENERAL REGIONAL

GERENCIA REGIONAL DE INFRAESTRUCTURA

SUB GERENCIA DE OBRAS



13.16. CARTEL DE OBRA.

El cartel de obra se ubicará dentro de los siete (07) días calendario posterior a la entrega del terreno, la entidad otorgará el modelo de acuerdo a las especificaciones técnicas contenidos en el expediente técnico (02 Carteles) y será ubicado de acuerdo a las indicaciones de la supervisión y/o la Gerencia de Infraestructura, a través del coordinador de obras, el mismo que el contratista mantendrá en óptimas condiciones hasta la recepción de la obra.

13.17. DIRECCIÓN PARA NOTIFICACIONES.

El postor adjudicado, al momento de la suscripción del contrato deberá presentar una **dirección electrónica** (correo electrónico) autorizando expresamente esta modalidad para que la entidad realice el procedimiento administrativo de notificaciones (Ampliaciones de Plazo, Prestaciones Adicionales de Obra, Liquidaciones de Obra entre otros), además de una dirección procesal en la **ciudad de Pucallpa**.

13.18. DEL RESIDENTE DE OBRA

Durante la ejecución de la obra se cuenta, de modo permanente y directo, con un profesional colegiado, habilitado y especializado designado por el Contratista, previa conformidad de la Entidad, como Residente de la obra, el cual puede ser ingeniero o arquitecto, según corresponda a la naturaleza de los trabajos, con no menos de dos (2) años de experiencia en la especialidad, en función de la naturaleza, envergadura y complejidad de la obra.

13.19. DEL PERSONAL

El Residente deberá presentar al Supervisor de la Entidad, la relación del personal que va a trabajar en la obra, reservándose este el derecho de pedir el cambio total o parcial del personal, o los que a su juicio y en el transcurso de la obra demuestren ineptitud para desempeñar el cargo encomendado.

El Residente deberá acatar la determinación del Supervisor de la Entidad y no podrá invocar como causa justificadora para solicitar ampliación de plazo para entrega de obra lo anteriormente descrito.

13.20. DEL EQUIPO

Comprende la maquinaria que interviene en la obra señalada en la relación de equipo mínimo del presente expediente técnico, el equipo variará de acuerdo a la magnitud de la obra, pero en todo caso debe ser suficiente y de óptimo estado para que la obra no sufra retrasos en su ejecución.

13.21. DE LOS MATERIALES

Los materiales a ser empleados para la construcción de las obras deben ser proporcionados por el Contratista, por ello será este el único responsable de la selección de los proveedores y fuentes de abastecimiento, teniendo en consideración que todos los materiales deben cumplir con las exigencias de calidad establecidas.

Los materiales suministrados por el Contratista para la ejecución de las obras deberán ser de primera calidad y adecuados al objeto que se les destina. Los materiales y elementos que el Contratista emplee en la ejecución de las obras sin la aprobación del Supervisor podrán ser rechazados por éste, cuando no se encuentre apropiados para la utilización en la ejecución de la obra.

El Contratista deberá contar con los Reglamentos, Manuales y Normas vigentes, para garantizar un correcto control de materiales y aplicación de procedimientos estandarizados de ensayos a efectuar.

El acopio de los materiales debe hacerse de manera racional, de tal manera que su presencia no cause malestar en la ejecución de la misma, o que por excesivo tiempo de almacenamiento desmejore las propiedades particulares de estos. El Residente pondrá en consideración del Supervisor y, a su solicitud, muestras por duplicado de los materiales que crea conveniente,



GOBIERNO REGIONAL DE UCAYALI
GERENCIA GENERAL REGIONAL
GERENCIA REGIONAL DE INFRAESTRUCTURA
SUB GERENCIA DE OBRAS



los que previa aprobación podrán usarse en la obra. El Supervisor está autorizado a rechazar el empleo o uso de los materiales, cuando no cumplan con las normas ya mencionadas o con las especificaciones particulares de los elementos destinados a la obra.

13.22. LAS PRUEBAS

Es obligación del Contratista, antes de solicitar la Recepción de la Obra, realizar todas las Pruebas, análisis y ensayos necesarios para la verificación del óptimo funcionamiento de la obra ejecutada. De no ser así, el Supervisor está autorizado a rechazar los trabajos, siendo responsabilidad del Contratista la reposición de ellos.

13.23. SERVICIOS DE LABORATORIO

El Contratista propondrá a una entidad de reconocido prestigio especializada en pruebas de laboratorio para llevar a cabo todos los servicios de pruebas que sean necesarios para asegurar el cumplimiento de todo lo descrito en los documentos del presente Expediente Técnico.

El laboratorio de pruebas deberá tener personal técnico con experiencia, estar apropiadamente equipado y completamente calificado para efectuar las pruebas de acuerdo con las normas especificadas. El Contratista obtendrá la aceptación del Supervisor antes de que se lleven a cabo los servicios, estando a cargo del Contratista el costo de los mismos.

Cualquier prueba necesaria para satisfacer los procedimientos internos de control de calidad del Contratista, será de su responsabilidad.

13.24. PRUEBAS Y MUESTRAS

El costo de pruebas y controles de calidad, de materiales y ejecución de trabajos, será por cuenta exclusiva del Contratista, las cuales se efectuarán en laboratorios externos de acuerdo al presupuesto aprobado en el Expediente Técnico.

El tipo y cantidad de las Pruebas y Análisis están indicados en el Expediente Técnico, de conformidad al Reglamento Nacional de Edificaciones y otras normas conexas, así como aquellas que el supervisor considere necesarias, para alcanzar una obra con calidad y la eficiencia requerida.

El Contratista está obligado a presentar ante GOBIERNO REGIONAL DE UCAYALI, los certificados de calidad expedidos por los organismos competentes, de los materiales e insumos empleados en la construcción de la obra, teniendo en cuenta la siguiente consideración: Materiales e Insumos Nacionales, Certificación de Calidad expedida por laboratorio dando cuenta de la Norma Técnica.

Durante la ejecución de la obra, el contratista realizará las pruebas y ensayos necesarios de los trabajos realizados, de conformidad a lo dispuesto en las normas técnicas nacionales, las mismas que serán comparadas con los resultados de los ensayos obtenidos por el supervisor de obra. No se admitirán pruebas realizadas en forma conjunta, tampoco cuando el contratista y el supervisor contraten un mismo laboratorio.

El contratista no se podrá pasar de una partida a otra de la obra, mientras no se cuente con la respectiva conformidad de los resultados de los ensayos por parte del Supervisor de Obra.

El Contratista suministrará todo el personal e instalaciones necesarios para ayudar con el desarrollo de las pruebas. Estas se llevarán a cabo por personal de laboratorio tal como se indique en las Especificaciones. Se llevará un registro que incluya el tipo, tiempo, localización y número de cada prueba o muestra requerida.

Después de tomar la muestra, el laboratorio llevará a cabo las pruebas requeridas dentro de un término razonable de tiempo consistente con las normas especificadas y rendirá un informe escrito de cada prueba efectuada.



GOBIERNO REGIONAL DE UCAYALI
GERENCIA GENERAL REGIONAL
GERENCIA REGIONAL DE INFRAESTRUCTURA
SUB GERENCIA DE OBRAS



El Contratista facilitará todos los materiales para muestras y cooperará en las actividades requeridas para las pruebas, incluyendo la toma de muestras.

13.25. INFORMES DE PRUEBAS

Según se especifique en Planos o el Supervisor lo requiera, el laboratorio presentará para su revisión informes escritos sobre los resultados de las pruebas y la información suministrada por el Contratista sobre materiales y equipos propuestos para usarse en la Obra.

Los informes escritos sobre pruebas de materiales entregados en el sitio e ingresados a la Obra serán remitidos directamente del laboratorio a la Supervisión.

13.26. CONTROL DE CALIDAD DE LA OBRA

Será responsabilidad del Contratista de Obra establecer y ejecutar un sistema de control óptimo, que garantice la máxima calidad del proceso constructivo en general.

La Supervisión controlará y verificará los resultados obtenidos y tendrá la facultad, en el caso de dudas de solicitar al Contratista la ejecución de ensayos especiales en un laboratorio independiente.

La responsabilidad por la calidad de la obra es única y exclusivamente del Contratista y la Supervisión. Sin embargo, cualquier revisión, inspección o comprobación que efectúe la Supervisión no exime al Contratista de su obligación sobre la calidad de la misma.

13.27. SEGURIDAD LABORAL

Para la ejecución de los trabajos el Contratista debe cumplir, como mínimo, con los requisitos de seguridad establecidos en la Norma G.050 de Seguridad durante la Construcción, contenido en el Reglamento Nacional de Edificaciones, aprobado mediante D.S. N° 011-2006-VIVIENDA y sus modificatorias; la ley de seguridad y salud en el trabajo aprobada mediante ley N° 29783 y modificada mediante ley N° 30222 y con su respectivo reglamento aprobado con D.S. N° 005-2012-TR, modificado el 2014 por el D.S. N° 012-2014-TR y Decreto Supremo N° 001-2021-TR.

El Contratista debe dotar a sus operarios del equipo básico de protección personal (EPP) y tendrá en cuenta la protección adicional por el riesgo de caída. La zona de trabajo debe contar con los adecuados accesos, circulaciones y señalización.

El Contratista deberá tener en cuenta la buena práctica en el almacenamiento y manipuleo de materiales, así como la, seguridad en los trabajos de izaje. Así mismo, el Contratista deberá contar con un botiquín básico de primeros auxilios.

13.28. CONSERVACIÓN DEL MEDIO AMBIENTE

El Contratista está obligado a realizar las visitas técnicas, mediciones y cualquier actividad, en estricta conformidad a las normas de Medio Ambiente ISO 14001:1996.

El Contratista deberá cumplir con la normatividad legal, sobre Medio Ambiente de aplicación en su actividad, cumpliendo la normatividad legal vigente y la implementación de algunas actividades seguidamente detallada:

D. S. No 029-94-EM Reglamento de Protección Ambiental en las Actividades Eléctricas y la Ley N° 27314 - Ley General de Residuos Sólidos.

13.29. REPOSICIÓN DE SERVICIOS PÚBLICOS AFECTADOS

El contratista deberá efectuar un inventario detallado de las instalaciones de servicios público ubicadas en el área de influencia del proyecto, para lo cual por medio de consultas a las empresas correspondientes deberá conseguir la información de ubicaciones de las redes principales y secundarias de las redes subterráneas y aéreas, así como de las acometidas domiciliarias, estado de conservación, vida útil remanente, etc.



GOBIERNO REGIONAL DE UCAYALI
GERENCIA GENERAL REGIONAL
GERENCIA REGIONAL DE INFRAESTRUCTURA
SUB GERENCIA DE OBRAS



Para ello, coordinará con las empresas de servicio y/o instituciones cuyas redes o instalaciones se localicen y/o afecten el área del proyecto, de las que se obtendrán los documentos correspondientes a fin de programar las actividades complementarias que pudieran presentarse. De requerir el proyecto la reubicación y/o reemplazo de instalaciones de agua potable, alcantarillado, redes eléctricas, alumbrado público, redes de telefonía, fibra óptica, etc., se harán las gestiones pertinentes con las empresas de servicios, manteniendo permanente coordinación con GOBIERNO REGIONAL DE UCAYALI. La solución de interferencias, la reposición de los servicios públicos (Agua potable, desagüe, luz, telefonía, etc.) así como las consecuencias que de ellas deriven.

13.30. SEGURIDAD Y SALUD OCUPACIONAL

El Contratista está obligado a realizar las visitas técnicas, mediciones y cualquier actividad, en estricta conformidad a las normas de Seguridad y Salud Ocupacional OHSAS 18001:1999.

El Contratista deberá cumplir con la normatividad legal, sobre Seguridad y Salud Ocupacional; de aplicación en su actividad; Al respecto deberá dar estricto cumplimiento, bajo su responsabilidad en caso de inobservancia, de la normatividad referencial y sus modificaciones seguidamente detalladas:

- RM. N° 366-2001-EM/VME Código Nacional de Electricidad
- Ley N° 26842 Ley General de Salud
- D.S. N° 033-2001-MTC Reglamento Nacional de Tránsito
- ISI 5-02-1 Orden y Limpieza.
- ISI 8-01-1 Manejo e Investigación de Incidentes y Accidentes de Trabajo
- Reglamento Nacional de Edificaciones

El Contratista deberá desarrollar las medidas adecuadas de seguridad y salud ocupacional a fin de garantizar la seguridad y salud del personal que intervenga en la actividad y preservar los bienes propios.

13.31. SEGURIDAD DE OBRA

Complementando las actividades programadas se tomarán las medidas de seguridad durante la ejecución de la obra, la misma que deberá implementarse de tal manera que se den todas las condiciones necesarias para evitar accidentes. Las medidas de seguridad deben abarcar desde las labores de difusión de los desvíos hasta los avisos preventivos en el sitio de la obra.

Durante las diversas etapas de la construcción, las obras se mantendrán, en todo momento, en perfectas condiciones.

El Contratista deberá atenerse a las disposiciones vigentes para la prevención y control de incendios, y a las Instrucciones complementarias que se dicten por el Supervisor de obra. En todo caso, se adoptarán las medidas necesarias y será responsable de evitar la propagación de los que se requieran para la ejecución de las obras, así como de los daños y perjuicios que puedan producir.

13.32. CONSERVACIÓN Y SEÑALIZACIÓN DE LA OBRA

El Contratista está obligado no sólo a la correcta ejecución de la obra, sino también a la conservación de ésta, a su costo, hasta la finalización de dicha ejecución.

Asimismo, queda obligado a señalizar las obras objeto del contrato, con arreglo a lo dispuesto en la normativa vigente. Los gastos que origine la señalización se abonarán en la forma que se establezca en el proyecto; en su defecto serán de cuenta del contratista.

El Contratista cumplirá las órdenes que reciba de la Supervisión acerca de la instalación de señales complementarias o modificación de las ya instaladas. Será directamente responsable de los perjuicios que la inobservancia de las citadas normas y órdenes pudiera causar.

En caso de que fuese necesaria la realización de trabajos nocturnos estos deberán ser previamente autorizados por el Supervisor de Obra y realizados solamente en las unidades de obra que él indique. El Contratista deberá instalar los equipos de iluminación, del tipo e intensidad que el Supervisor ordene y mantenerlos en perfecto estado mientras duren los trabajos nocturnos.



GOBIERNO REGIONAL DE UCAYALI

GERENCIA GENERAL REGIONAL

GERENCIA REGIONAL DE INFRAESTRUCTURA

SUB GERENCIA DE OBRAS



13.33. COMPATIBILIZACIÓN Y COMPLEMENTOS

El objetivo de las especificaciones técnicas es dar las pautas generales que el Contratista deberá seguir en cuanto a calidades, procedimientos y acabados durante la ejecución de la obra, como complemento de los planos, metrados y memorias descriptivas.

En caso de discrepancia en dimensiones en el proyecto, deben respetarse las dimensiones dadas en el proyecto de Arquitectura, **teniendo primacía los planos de detalles sobre los planos generales.**

Deberá además ser indispensable el cumplimiento de los Reglamentos, Códigos y Normas nacionales vigentes necesarias para el tipo de obra a ejecutar, así como el contenido técnico vertido en el desarrollo de las especificaciones técnicas.

13.34. PLAZOS DE LA OBRA

El contratista controlara el avance de obras a través de la Programación de sus Actividades, Diagramas de Gantt y Pert, Diagramas de Barras, indicándose la Ruta Crítica.

Las solicitudes de ampliación de plazo deberán estar debidamente motivadas, sustentadas y cuantificadas y otros reclamos emergentes de la ampliación de plazo, dentro de los términos, requisitos y condiciones que señalan el Art. 197°, 198° 199° del Reglamento, adjuntando un gráfico explicativo de los eventos así como la demostración objetiva de que la causal invocada modifica el calendario contractual.

Para tal efecto en casos de causales producidas por efectos climáticos (lluvias), deberá tener en cuenta la opinión del OSCE N°170-2016-DTN del 17/10/2016, el cual establece que: *"El contratista podía emplear cualquier tipo de documento que resulte pertinente para sustentar su solicitud de ampliación de plazo (entre ellos, anotaciones en el CUADERNO DE OBRA, PERITAJES, INFORMES, FOTOGRAFÍAS, VIDEOS, ETC.), siempre que a través de estos pudiera acreditar fehacientemente los hechos y circunstancias alegados."*; que para nuestro caso la **acreditación fehaciente más importante de los hechos alegados serán VIDEOS** en la que se visualice al supervisor y residente de la obra mostrando las partidas afectadas de la ruta crítica por el evento alegado;

Asimismo la opinión del OSCE N°169-2017-DTN del 09/08/2017, establece que: *"El supervisor debía brindar su opinión respecto a la solicitud de ampliación de plazo presentada por el contratista a través de un informe en el que se precisaran los argumentos técnicos que le servían de fundamento, cumpliendo las formalidades exigidas en el anterior artículo 170 del Reglamento; en consecuencia, **esta actuación no podía entenderse como cumplida con la sola anotación en el cuaderno de obra**, aun cuando en este último el supervisor hubiera detallado el sustento técnico de su pronunciamiento"*

De aprobarse Ampliación de Plazo, deberá de presentar un nuevo Calendario de Avance de Obra y la Programación PERT-CPM, elevando dichos documentos a la Sub Gerencia de Obras, suscrito por el Contratista y el Supervisor, con un informe para su aprobación dentro del plazo previsto por el Reglamento, documentos que se incorporan al contrato en reemplazo de las anteriores. Compatibilizar la situación presentada, con la Directivas vigentes de la Contraloría General de la República.

13.35. REAJUSTE DE PRECIOS

En el caso de contratos de obra pactados en moneda nacional, los documentos del procedimiento de selección establecen las fórmulas de reajuste. Las valorizaciones que se efectúen a precios originales del contrato y sus ampliaciones son ajustadas multiplicándolas por el respectivo coeficiente de reajuste "K" que se obtenga de aplicar en la fórmula o fórmulas polinómicas, los Índices Unificados de Precios de la Construcción que publica el Instituto Nacional de Estadística e Informática - INEI, correspondiente al mes en que debe ser pagada la valorización. Una vez publicados los Índices correspondientes al mes en que debió efectuarse el pago, se realizan las regularizaciones necesarias. Tanto la elaboración como la aplicación de las fórmulas polinómicas se sujetan a lo dispuesto en el Decreto Supremo N° 011-79-VC y sus modificatorias, ampliatorias y complementarias.



GOBIERNO REGIONAL DE UCAYALI

GERENCIA GENERAL REGIONAL

GERENCIA REGIONAL DE INFRAESTRUCTURA

SUB GERENCIA DE OBRAS



El procedimiento de reajuste se hará de conforme a lo establecido en el [Artículo 195º del Reglamento de la Ley de Contrataciones del Estado](#). El valor de los Reajustes estará incluido en los Pagos a Cuenta.

Importante

Tanto la elaboración como la aplicación de las fórmulas polinómicas se sujetan a lo dispuesto en el Decreto Supremo N° 011-79-VC y sus modificatorias, ampliatorias y complementarias.

13.36. MANTENIMIENTO DE TRÁNSITO

El Contratista será responsable del mantenimiento de tránsito en la zona de ejecución de las obras, desde el inicio de la obra hasta su recepción final de la obra, a su costo, del mantenimiento del tránsito, de tal manera que sus trabajos no interfieran innecesaria o indebidamente, con la comodidad pública respecto al acceso a propiedades o emergencia y con las facilidades de circulación en general.

Asimismo, el Contratista está obligado a:

- Colocar tranqueras y señalización preventiva con las especificaciones técnicas indicadas en el Plan de desvío de Tránsito, conforme a lo dispuesto por la SGO DEL GRU, así como anunciar la ejecución de los trabajos para evitar el congestionamiento en el tránsito y daños a los vehículos y peatones, tanto de día como de noche. La cantidad de las tranqueras será la suficiente para que se cumpla con el fin propuesto.
- Mantener el tránsito durante el período de construcción. Asimismo, deberá conservar las calles y avenidas adyacentes a las obras en buenas condiciones, de tal manera que sus trabajos no interfieran innecesaria o indebidamente con la comodidad pública respecto al acceso, a la utilización y ocupación de la vía.

El Contratista, no podrá romper las vías ni interrumpir el tránsito sin que esté tenga la autorización correspondiente.

De ninguna manera se permitirán métodos rudimentarios de señalización. El tipo, número y ubicación de las señales de mantenimiento de tránsito son las autorizadas por la S.G.O. del G.R.U., que se indicarán en los planos y especificaciones técnicas. En caso de deterioro o robo de dichas señales, el contratista está obligado a reponerlas las veces que sean necesarias.

13.37. RECEPCIÓN DE OBRA Y LIQUIDACIÓN DE OBRA

Al terminar todos los trabajos, el Contratista hará entrega de la obra a la Comisión de Recepción nombrada por la Entidad.

La recepción de la obra se hará de acuerdo a lo estipulado en el artículo 208 del Reglamento. El procedimiento para la liquidación del contrato de obra será en concordancia con lo establecido en el artículo 209 del Reglamento.

No se procederá a la liquidación de obra, mientras existan controversias pendientes de resolver. Luego de haber quedado consentida la liquidación y efectuado el pago del saldo de la liquidación culmina el contrato y se cierra el expediente respectivo.

13.38. RESPONSABILIDAD DE LA ENTIDAD

La Entidad es responsable frente al contratista de las modificaciones que ordene y apruebe en los proyectos, estudios, informes o similares o de aquellos cambios que se generen debido a la necesidad de la ejecución de los mismos, sin perjuicio de la responsabilidad que les corresponde a los autores de los proyectos, estudios, informes o similares.



GOBIERNO REGIONAL DE UCAYALI
GERENCIA GENERAL REGIONAL
GERENCIA REGIONAL DE INFRAESTRUCTURA
SUB GERENCIA DE OBRAS



13.39. AMPLIACIÓN DE PLAZO

En concordancia con el artículo 197 del Reglamento, el Contratista podrá solicitar la ampliación de plazo pactado por cualquiera de las siguientes causales ajenas a la voluntad del contratista, siempre que modifiquen la ruta crítica del programa de ejecución de obra vigente al momento de la solicitud de la ampliación:

1. Atrasos y/o paralizaciones por causas no atribuibles al contratista.
2. Cuando es necesario un plazo adicional para la ejecución de la prestación adicional de obra. En este caso, el contratista amplía el plazo de las garantías que hubiere otorgado.
3. Cuando es necesario un plazo adicional para la ejecución de los mayores metrados, en contratos a precios unitarios.

Para que proceda una ampliación de plazo, deberá observarse el procedimiento y plazos regulados en el artículo 198 del Reglamento.

13.40. EFECTOS DE MODIFICACIÓN DEL PLAZO CONTRACTUAL.

Los efectos de la modificación del plazo contractual se encuentran estipulado en el artículo 199 del Reglamento. Las ampliaciones de plazo darán lugar a mayores costos directos debidamente acreditados y los gastos generales variables. Las reducciones de plazo por reducción de prestaciones que generen menores gastos generales serán deducidas de la liquidación final del contrato.

La Entidad ampliará el plazo de los otros contratos celebrados vinculados directamente al contrato principal, de acuerdo al numeral 199.7 del artículo 199 del Reglamento.

13.41. INCUMPLIMIENTO DEL CONTRATO

Las causales para la resolución del contrato, serán aplicadas de conformidad con el artículo 36 de la Ley y 164 del Reglamento.

14. JUNTA DE RESOLUCIÓN DE DISPUTAS

Las partes acuerdan para la solución de las controversias derivadas del presente Contrato de Obra conformar una Junta de Resolución de Disputas (en adelante, la JRD) de acuerdo a las disposiciones de la Ley de Contrataciones del Estado, su Reglamento y las directivas que emita OSCE al respecto (en adelante, las "Normas Aplicables a la JRD"); encargando su organización y administración a la Junta de Resolución de Disputas del Consejo Departamental de Lima del Colegio de Ingenieros del Perú.

La JRD estará compuesta por tres (3) miembros, los cuales serán designados conforme a las Normas Aplicables a la JRD.

Todas las controversias generadas entre las partes con ocasión al presente Contrato de Obra deben ser sometidas, en primer lugar, a la decisión de la JRD de conformidad con las Normas Aplicables a las JRD. La decisión que emita la JRD es vinculante y, por tanto, de inmediato y obligatorio cumplimiento para las partes conforme a lo establecido en las Normas Aplicables a la JRD.

El incumplimiento de la decisión otorga a la parte afectada la potestad de resolver el contrato, previo aviso requiriendo el cumplimiento. En caso alguna de las Partes no esté de acuerdo con la decisión emitida por la JRD, podrá someter la controversia a arbitraje conforme a lo establecido en las Normas Aplicables a la JRD. Las Partes acuerdan que es condición obligatoria para el inicio del arbitraje el haber concluido de modo previo el procedimiento ante la JRD.



GOBIERNO REGIONAL DE UCAYALI

GERENCIA GENERAL REGIONAL

GERENCIA REGIONAL DE INFRAESTRUCTURA

SUB GERENCIA DE OBRAS



Si una Parte no manifiesta su disconformidad con una decisión emitida por la JRD en el plazo previsto en las Normas Aplicables a las JRD, entonces dicha decisión adquiere el carácter de definitiva y no podrá ser sometida a arbitraje.

Si una Parte manifiesta su disconformidad con una decisión emitida por la JRD en el plazo previsto en las Normas Aplicables a las JRD, pero no inicia el arbitraje respectivo en el plazo previsto en dichas Normas, aquella adquiere la calidad de definitiva.

Asimismo, se indica que de acuerdo a la DIRECTIVA N° 012-2019-OSCE/CD, se deberá tener en cuenta el Anexo 01 - CONTRATO TRIPARTITO ESTANDARIZADO PARA JRD, y Anexo 03 - MODELO DE ACTA DE INICIO DE FUNCIONES.

15. SISTEMA DE CONTRATACIÓN Y MODALIDAD DE EJECUCIÓN

N° ítem	Descripción del ítem	Sistema de contratación	Modalidad de ejecución
1	EJECUCIÓN DE LA OBRA: "MEJORAMIENTO DE LA INFRAESTRUCTURA EDUCATIVA Y COMPLEMENTARIA DE LA ESCUELA SUPERIOR DE FORMACION ARTISTICA PUBLICA EDUARDO MEZA SARAVIA - YARINACocha- CORONEL PORTILLO- UCAYALI", CUI N°2424348 con código SNIP N° 156279	SUMA ALZADA	LLAVE EN MANO - Construcción, equipamiento y montaje hasta la puesta en servicio

16. REQUISITOS PROFESIONALES Y DEL POSTOR

16.1. REQUISITOS DEL POSTOR³

De conformidad con el numeral 49.5 del artículo 49 del del Reglamento de la Ley de Contrataciones del Estado, se indica lo siguiente:

- 1) El número máximo de consorciados es de **DOS (02)** integrantes
- 2) El porcentaje mínimo de participación de cada consorciado es de **VEINTE (20%)**

16.2. EXPERIENCIA DEL POSTOR EN LA ESPECIALIDAD

El postor debe acreditar un monto facturado acumulado según lo consignado en el siguiente cuadro, en la ejecución de obras similares, durante los 10 años anteriores a la fecha de la presentación de ofertas que se computarán desde la suscripción del acta de recepción de obra.

Acreditación del monto facturado acumulado	Se considera las siguientes obras similares ⁴
El postor debe acreditar un monto facturado acumulado equivalente a UNA (01) VEZ DEL VALOR REFERENCIAL , en la ejecución de obras similares, durante los 10 años anteriores a la fecha de la presentación de ofertas que se computarán desde la suscripción del acta de recepción	Se considerará como obra similar a: Construcción y/o creación y/o ampliación y/o mejoramiento y/o reconstrucción y/o remodelación y/o demolición y/o habilitación y/o rehabilitación y/o renovación y/o instalación y/o sustitución y/o fortalecimiento y/o redimensionamiento y/o reemplazo y/o nuevo y/o reposición y/o adecuación y/o

³ Se modifica en atención de la absolución de consultas y observaciones

⁴ Se modifica en atención de la absolución de consultas y observaciones



GOBIERNO REGIONAL DE UCAYALI
GERENCIA GENERAL REGIONAL
GERENCIA REGIONAL DE INFRAESTRUCTURA
SUB GERENCIA DE OBRAS



de obra.

recuperación y/o implementación y/o acondicionamiento y/o reparación y/o la combinación de alguno de los términos anteriores de: Infraestructura educativa (nivel: inicial y/o primaria y/o secundaria y/o institutos superiores tecnológicos y/o universidades) o infraestructura hospitalaria (centro de salud y/o hospitales y/o servicios de Salud) o centros comerciales o mercados (centros de abastecimiento y comercialización y/o cadenas productivas), en obras públicas y/o privadas.

La experiencia del postor será acreditada conforme a los Requisitos de Calificación.

16.3. FORMACION ACADEMICA DEL PLANTEL PROFESIONAL CLAVE

N°	Cargo - rol del plantel profesional clave	Formación Académica	Grado o título profesional
1	Residente de obra	Ingeniero Civil o Arquitecto	Titulado.
2	Especialista en Estructuras	Ingeniero Civil	Titulado.
3	Especialista de Arquitectura	Arquitecto	Titulado.
4	Especialista de Seguridad en Obra y Salud en el Trabajo	Ingeniero de Higiene y Seguridad Industrial o Ingeniero Industrial o Ingeniero Sanitario o Ingeniero Civil o Ingeniero ambiental	Titulado.
5	Especialista de Calidad	Ingeniero Civil o Ingeniero de Materiales	Titulado.
6	Especialista en Acústica	Ingeniero Acústico o Arquitecto	Titulado.
7	Especialista Sanitario	Ingeniero Sanitario o Ingeniero Civil	Titulado.
8	Especialista Eléctrico	Ingeniero Electricista o Ingeniero mecánico electricista	Titulado.
9	Especialista Mecánico Eléctrico	Ingeniero Mecánico electricista	Titulado.

16.4. EXPERIENCIA Y CALIFICACIÓN DEL PERSONAL PROFESIONAL CLAVE PROPUESTO:

El personal propuesto para la ejecución de la obra no podrá ser sustituido, salvo los casos de fuerza mayor o caso fortuito, debidamente comprobadas que se susciten después de la suscripción del contrato. El profesional sustituido, deberá demostrar igual o mayor experiencia, del Profesional saliente, en caso hubiese cambio de personal.

N°	Cargo - rol del plantel profesional clave	Tiempo de experiencia	Cómputo de la experiencia	Cargos/puestos desempeñados	Especialidad requerida
1	Residente de obra	05 años	Desde la Colegiatura	Residente, o Ingeniero Residente o Supervisor, o Inspector, o Jefe de Supervisión, en la	En Obras Similares



GOBIERNO REGIONAL DE UCAYALI
GERENCIA GENERAL REGIONAL
GERENCIA REGIONAL DE INFRAESTRUCTURA
SUB GERENCIA DE OBRAS



				<i>ejecución o inspección o supervisión.</i>	
2	Especialista en Estructuras	36 meses	Desde la Colegiatura	<i>Especialista en estructuras, o especialista en ingeniería estructural o ingeniero estructural, en la ejecución o supervisión o inspección.</i>	En Obras Similares
3	Especialista de Arquitectura	36 meses	Desde la Colegiatura	<i>Arquitecto o Especialista en Arquitectura, o Especialista en Diseño Arquitectónico, en la ejecución o supervisión o inspección.</i>	En Obras Similares
4	Especialista de Seguridad en Obra y Salud en el Trabajo	18 meses	Desde la Colegiatura	<i>Especialista, Ingeniero, Supervisor, Jefe, Responsable, Coordinador o la combinación de estos, de: Seguridad y Salud Ocupacional, Seguridad e Higiene Ocupacional, Seguridad de Obra, Seguridad en el Trabajo, SSOMA, Salud Ocupacional o implementación de planes de seguridad e higiene ocupacional, y/o Prevencionista de Riesgos en la ejecución o inspección o supervisión.</i>	En Obras en General
5	Especialista de Calidad	18 meses	Desde la Colegiatura	<i>Especialista, Ingeniero, Jefe, Responsable, Coordinador, Supervisor, o la combinación de estos, de: Calidad y/o control de calidad y/o Materiales, en la ejecución o supervisión o inspección.</i>	En Obras en General
6	Especialista en Acústica	24 meses	Desde la Colegiatura	<i>Especialista, Ingeniero, Supervisor, o la combinación de estos, de: Acústica y/o Sonido, en la ejecución o supervisión o inspección.</i>	En obras en General
7	Especialista Sanitario	36 meses	Desde la Colegiatura	<i>Especialista en Instalaciones Sanitarias y/o Ingeniero Especialista en Instalaciones Sanitarias y/o Especialista Sanitario y/o Ingeniero Sanitario, en la ejecución o supervisión o inspección.</i>	En obras en General
8	Especialista Eléctrico	36 meses	Desde la Colegiatura	<i>Especialista, Ingeniero, Supervisor, o la combinación de estos, de:</i>	En Obras similares



GOBIERNO REGIONAL DE UCAYALI

GERENCIA GENERAL REGIONAL

GERENCIA REGIONAL DE INFRAESTRUCTURA

SUB GERENCIA DE OBRAS



				Instalaciones eléctricas y/o mecánicas eléctricas y/o Electricista y/o Eléctricas y/o Electromecánicas, en la ejecución o supervisión o inspección.	
9	Especialista Mecánico Eléctrico	36 meses	Desde la Colegiatura	Especialista, Ingeniero, Jefe, Responsable, Supervisor o la combinación de estos de: instalaciones eléctricas y/o electromecánicas y/o mecánicas y/o Electricista, en la ejecución o supervisión o inspección.	En Obras similares

La acreditación se realizará de acuerdo a lo señalado en los Requisitos de calificación

Importante⁵

- La Entidad debe aceptar las diferentes denominaciones utilizadas para acreditar la carrera profesional requerida, aun cuando no coincida literalmente con aquella prevista en los requisitos de calificación (por ejemplo, Ingeniería Ambiental, Ingeniería en Gestión Ambiental, Ingeniería y Gestión Ambiental u otras denominaciones).
- Los documentos que acreditan la experiencia del personal deben incluir como mínimo los nombres y apellidos del profesional, el cargo desempeñado, el plazo de la prestación indicando el día, mes y año de inicio y culminación, el nombre de la Entidad u organización que emite el documento, la fecha de emisión y nombres y apellidos de quien suscribe el documento.

En caso estos documentos establezcan el plazo de la experiencia adquirida por el profesional en meses sin especificar los días la Entidad debe considerar el mes completo.

De presentarse experiencia ejecutada paralelamente (traslape), para el cómputo del tiempo de dicha experiencia sólo se considerará una vez el periodo traslapado. **No obstante, de presentarse periodos traslapados en el residente de obra, no se considera ninguna de las experiencias acreditadas, salvo la ejecución de obras por paquete.**

Se considerará aquella experiencia que no tenga una antigüedad mayor a veinticinco (25) años anteriores a la fecha de la presentación de ofertas.

Asimismo, la Entidad debe valorar de manera integral los documentos presentados para acreditar dicha experiencia. En tal sentido, aun cuando en los documentos presentados la denominación del cargo o puesto no coincida literalmente con aquella prevista en los requisitos de calificación, se deberá validar la experiencia si las actividades que realizó el profesional corresponden con la función propia del cargo o puesto requerido.

- Cuando el postor ganador de la buena pro presenta como plantel profesional clave a profesionales que se encuentren prestando servicios como residente o supervisor en obras

⁵ Extraído de las bases estandarizadas aprobadas por el OSCE y de obligatorio cumplimiento para las entidades.



GOBIERNO REGIONAL DE UCAYALI

GERENCIA GENERAL REGIONAL

GERENCIA REGIONAL DE INFRAESTRUCTURA

SUB GERENCIA DE OBRAS



contratadas por la Entidad que no cuentan con recepción, procede otorgar plazo adicional para subsanar, conforme lo previsto en el literal a) del artículo 141 del Reglamento.

- De conformidad con el Reglamento Consular del Perú aprobado mediante Decreto Supremo N° 076-2005-RE para que los documentos públicos y privados extendidos en el exterior tengan validez en el Perú, deben estar legalizados por los funcionarios consulares peruanos y refrendados por el Ministerio de Relaciones Exteriores del Perú, salvo que se trate de documentos públicos emitidos en países que formen parte del Convenio de la Apostilla, en cuyo caso bastará con que estos cuenten con la Apostilla de la Haya.

IMPORTANTE:

La experiencia efectiva del personal propuesta será pasible de acreditación siempre y cuando el profesional la obtuvo contando con las condiciones legales para el ejercicio de su profesión, esto es colegiado y habilitado por el respectivo colegio profesional.

Conforme al Pronunciamiento N° 107-2016-OSCE/DGR: "La colegiatura y habilitación de los profesionales se requerirá para el inicio de su participación efectiva en el contrato, tanto para aquellos titulados en el Perú o en el extranjero".

La experiencia efectiva será pasible de acreditación en el presente proceso siempre y cuando el profesional la obtuvo contando con las condiciones legales para el ejercicio de su profesión, esto es colegiado y habilitado por el respectivo colegio profesional.

16.5. EQUIPAMIENTO ESTRATÉGICO

El equipo mecánico mínimo (equipamiento considerado como estratégico) se detalla en el cuadro siguiente el mismo que guarda relación directa con la cantidad y precios de los recursos requeridos en el expediente técnico de obra.

Requisitos:

N°	EQUIPOS y/o MAQUINARIAS	CANT
1	CARGADOR FRONTAL 125-155 HP 3 YD3	1
2	ANDAMIO METALICO	10
3	MOTONIVELADORA DE 125 HP	1
4	COMPACTADOR VIBR. TIPO PLANCHA 4 HP	4
5	RETROEXCAVODORA SOBRE LLANTAS 1 YD3	1
6	ESTACION TOTAL, PRISMA Y JALON	1
7	TECLE 5 TON	1
8	MEZCLADORA DE CONCRETO DE 9-11 P3	2
9	GRUA 40 TON	1
10	EQUIPO DE PRUEBA HIDRAULICA	1
11	RODILLO LISO VIBR AUTOP 101-135 HP 10-12T	1
12	EQUIPO DE PINTURA (CON COMPRESORA)	1
13	VIBRADOR DE CONCRETO 4 HP 2.40"	4
14	SOLDADORA ELECTRICA 295 A	1
15	CAMION CISTERNA 4X2 122 HP CAB 1500 GAL	1



GOBIERNO REGIONAL DE UCAYALI

GERENCIA GENERAL REGIONAL

GERENCIA REGIONAL DE INFRAESTRUCTURA

SUB GERENCIA DE OBRAS



La acreditación se realizará de acuerdo a lo señalado en los Requisitos de calificación

Nota 1.- El listado de Equipos y Maquinarias detallado en el cuadro anterior clasificado como estratégico para ejecutar la obra objeto de la convocatoria, será incluido como requisito de calificación en el literal A.1 del numeral 3.2 Requisitos de Calificación del Capítulo III de la Sección Específica de las Bases Administrativas de la convocatoria.

Importante:

- De conformidad con el numeral 49.3 del artículo 49 y el literal e) del numeral 139.1 del artículo 139 del Reglamento, este requisito de calificación se acredita para la suscripción del contrato y se efectuará mediante copia de los documentos que sustenten la propiedad, la posesión, el compromiso de compra venta o alquiler u otro documento que acredite la disponibilidad del requisito de calificación equipamiento estratégico. En el caso que el postor ganador sea un consorcio los documentos de acreditación de este requisito pueden estar a nombre del consorcio o de uno de sus integrantes.
- Las consideraciones a tener en cuenta respecto al equipo mecánico es que se aceptarán únicamente equipos de mayor o igual capacidad y potencia a la solicitada en el cuadro anterior (equipo mínimo del expediente técnico). Se entiende que los rendimientos de los equipos mecánicos considerados en los análisis de precios unitarios del expediente técnico, responden a condiciones de operatividad y eficiencia de estos.
- El ofrecimiento de mejores características técnicas (potencia y capacidad) solo procede para los equipos en que se solicita un valor fijo de estas. En los casos de equipos donde se estipula un rango mínimo y máximo, esto no resulta aplicable, solo se admitirán ofertas de equipos dentro de ese rango⁶.

Los mayores recursos en equipos y otros bienes que el Contratista movilice a la obra, será de su entera responsabilidad, en tanto estos obedecen al análisis de riesgo de su oferta. La Entidad ha determinado tipos y cantidad de equipos que detalla en el expediente técnico. En tal sentido, por ser una decisión de entera responsabilidad del contratista en movilizar mayores recursos en equipos, no corresponde reclamo alguno por equipo parado en el caso de ampliaciones de plazo aprobadas, denegadas y/o paralizaciones de obra por cualquier causal.

16.6. DE LAS PENALIDADES EN LA EJECUCIÓN DEL CONTRATO

16.6.1. PENALIDAD POR MORA EN LA EJECUCIÓN DEL CONTRATO DE OBRA:

Esta penalidad se aplicará de acuerdo a lo establecido en el Artículo 162° del Reglamento de la Ley de Contrataciones del Estado.

16.6.2. OTRAS PENALIDADES:

De acuerdo con el artículo 163° del Reglamento, se pueden establecer otras penalidades, distintas al retraso o mora, las cuales deben ser objetivas, razonables, congruentes y proporcionales con el objeto de la contratación. Estas son las siguientes:

Tabla de Penalidades

N°	Supuesto de aplicación de penalidad	Forma de Cálculo	Procedimiento
1	Cuando el personal acreditado permanece menos de sesenta (60)	1.00 UIT vigente en la oportunidad que se	Según informe especial o mensual del

⁶ Alcance abordado por el Tribunal de Contrataciones del Estado a través de la Resolución n.° 0082-2020-TCE-S4 .



GOBIERNO REGIONAL DE UCAYALI
GERENCIA GENERAL REGIONAL
GERENCIA REGIONAL DE INFRAESTRUCTURA
SUB GERENCIA DE OBRAS



	días desde el inicio de su participación en la ejecución del contrato o del íntegro del plazo de ejecución, si este es menor de los sesenta (60) días, de conformidad con las disposiciones establecidas en el numeral 190.2 del artículo 190 del Reglamento.	produce la infracción, por cada día de ausencia del personal en obra en el plazo previsto.	supervisor de la obra, correspondiente al período en que se produce la ausencia o del mes siguiente.
2	En caso el contratista incumpla con su obligación de ejecutar la prestación con el personal acreditado o debidamente sustituido.	0.50 UIT vigente en la oportunidad que se produce la infracción, por cada día de ausencia del personal en obra	Según informe especial o mensual del supervisor de la obra, correspondiente al período en que se produce la ausencia o del mes siguiente.
3	<u>Aplicable en caso se utilice cuaderno de obra físico.</u> Si el contratista o su personal, no permite el acceso al cuaderno de obra al supervisor, impidiéndole anotar las ocurrencias.	Se aplicará una penalidad equivalente al cinco por mil (5/1000) del monto total de la valorización del período por cada día de dicho impedimento.	Según informe especial del supervisor de la obra.
4	Si el Residente de Obra realice asientos en el cuaderno de obra digital, no cumpliendo la clasificación establecida en la Directiva n.º 009-2020-OSCE/CD - Lineamiento para uso del cuaderno de obra digital (por ejemplo: realiza asiento de ampliación de plazo como asiento de otras ocurrencias).	0.10 UIT vigente en la oportunidad que se produce la infracción, por cada ocurrencia	Según informe especial del supervisor de la obra.
5	Por subcontratar parte de las prestaciones a su cargo sin autorización escrita de la Entidad y al margen de lo dispuesto por artículo 147 del Reglamento de la Ley de Contrataciones del Estado.	Se aplicará una penalidad del uno por ciento (1%) del monto total del contrato original.	Según informe especial del supervisor de la obra, donde especifique los trabajos subcontratados.
6	i. Por valorizar trabajos sin ceñirse a las bases de pago de las especificaciones técnicas y/o valorizar trabajos no ejecutados que ocasionen pagos indebidos o no encuadradas en las disposiciones vigentes; sin perjuicio de las acciones legales que pudieran corresponder; ii. Por presentar y valorizar trabajos de obras adicionales dentro de la planilla de la obra principal contratada. Se precisa que los mayores metrados no se considera para la aplicación de esta penalidad; iii. Por no presentar el Informe Técnico de revisión del expediente técnico dentro del plazo de treinta	Se aplicará una penalidad de cinco por diez mil (5/10000) del monto total del contrato original, por cada oportunidad.	Los ítems i. y ii. se acreditan con la revisión y/o evaluación de la correspondiente valorización. Los ítems iii., iv., v. y vi. se acreditan con un informe especial del supervisor de la obra y/o del Administrador de Contrato de Obra designado por la Entidad.



GOBIERNO REGIONAL DE UCAYALI
GERENCIA GENERAL REGIONAL
GERENCIA REGIONAL DE INFRAESTRUCTURA
SUB GERENCIA DE OBRAS



	<p>(30) días calendario del inicio del plazo de ejecución de obra conforme a lo previsto por el artículo 177 del Reglamento de la Ley de Contrataciones del Estado;</p> <p>iv. Por no presentar al supervisor de la obra, el calendario de avance de obra valorizado actualizado a la fecha de inicio de obra y su correspondiente Programa de Ejecución de Obra (CPM), dentro del plazo de siete (7) días calendario del inicio del plazo de ejecución de obra;</p> <p>v. Por no presentar al supervisor de la obra, la programación CPM y su respectivo calendario de avance de obra valorizado actualizado, dentro del plazo de siete (7) días calendario contados a partir del día siguiente de la fecha de notificación al contratista de la aprobación de la ampliación de plazo, según lo establecido por el numeral 198.7 del artículo 198 del Reglamento de la Ley de Contrataciones del Estado;</p> <p>vi. Por atrasos y/o paralizaciones de los trabajos o actos programados, consecuencia del incumplimiento de sus obligaciones laborales con su personal de obra (pago de remuneraciones oportunas y/o liquidaciones).</p>		
7	<p>En caso que el contratista incumpla con su obligación de implementar señalización diurna y nocturna que la obra requiera a fin de evitar accidentes y brindar la seguridad necesaria a los usuarios.</p>	<p>Se aplicará una penalidad de dos por diez mil (2/10000) del monto total del contrato original por cada oportunidad que se evidencie la falta.</p>	<p>Según informe especial del supervisor de la obra y/o del Administrador de Contrato de Obra designado por la Entidad.</p>
8	<p>En caso el contratista no contara con todos o alguno de los equipos acreditados para la ejecución de la obra y esto impidiera el inicio de una actividad prevista en el programa de ejecución de obra.</p>	<p>Se aplicará una penalidad de dos por mil (2/1000) del monto total del contrato original.</p>	<p>Según informe especial del supervisor de la obra.</p>
9	<p>En caso el contratista incumpla con su obligación de mantener vigentes las pólizas de seguros (CAR y SCTR) desde el inicio de la obra hasta la recepción de la misma.</p>	<p>Se aplicará una penalidad de cinco por diez mil (5/10000) del monto total del contrato original por cada oportunidad que se evidencie la falta.</p>	<p>Según informe especial del supervisor de la obra y/o del Administrador de Contrato de Obra designado por la Entidad.</p>



GOBIERNO REGIONAL DE UCAYALI
GERENCIA GENERAL REGIONAL
GERENCIA REGIONAL DE INFRAESTRUCTURA
SUB GERENCIA DE OBRAS



10	Por no remitir oficialmente las pruebas ^[1] que garanticen el buen funcionamiento de los sistemas sanitarios, eléctricos, electromecánicos y de comunicaciones, que solicite expresamente el supervisor de la obra acorde con los alcances técnicos establecidos en las especificaciones técnicas de tales partidas y/o actividades.	0.50 UIT vigente en la oportunidad que se produce la infracción	Según informe especial del supervisor de la obra y/o del Administrador de Contrato de Obra designado por la Entidad.
11	En el caso de que la obra requiera de prestaciones adicionales y el contratista no presente el expediente técnico del adicional de obra según lo estipulado por el artículo 205 del Reglamento de la Ley de Contrataciones del Estado.	Se aplicará una penalidad de quince por diez mil (15/10000) del monto total del contrato original.	Según informe especial del supervisor de la obra
12	Por incumplimiento de las normas de Seguridad y Salud en el Trabajo y Seguridad durante la construcción ^[2] que originen ocurrencias de accidentes leves (incapacidad temporal).	Se aplicará una penalidad de cinco por diez mil (5/10000) del monto total del contrato original por cada oportunidad que se evidencie la falta.	Según informe especial del supervisor de la obra y/o del Administrador de Contrato de Obra designado por la Entidad.
13	Por incumplimiento de las normas de Seguridad y Salud en el Trabajo y Seguridad durante la construcción ^[2] que originen ocurrencias de accidentes graves (incapacidad permanente y/o mortal).	Se aplicará una penalidad de quince por diez mil (15/10000) del monto total del contrato original por cada oportunidad que se evidencie la falta.	Según informe especial del supervisor de la obra y/o del Administrador de Contrato de Obra designado por la Entidad.
14	En el caso se identifique que el personal de obra no cuente con la vacunación completa para COVID-19, establecido por el Ministerio de Salud, primera y segunda y tercera dosis de refuerzo.	1.00 UIT vigente por cada oportunidad que se evidencie la falta.	Según informe especial del supervisor de la obra y/o del Administrador de Contrato de Obra designado por la Entidad.
15	En caso la Entidad es sujeta de sanción administrativa por parte de la autoridad ambiental por incumplimiento en obra de las obligaciones señaladas en el Programa de Adecuación y Manejo Ambiental (PAMA).	Se aplicará una penalidad equivalente al cien por ciento (100.00%) de la sanción impuesta, por cada oportunidad impuesta.	El supervisor de la obra deberá anotar en el cuaderno de obra, el incumplimiento del PAMA, debiendo cuantificar y aplicar la penalidad por el importe total de la sanción impuesta, debiendo descontar en la valorización de obra en el mes correspondiente.



GOBIERNO REGIONAL DE UCAYALI

GERENCIA GENERAL REGIONAL

GERENCIA REGIONAL DE INFRAESTRUCTURA

SUB GERENCIA DE OBRAS



- [1] El contratista acordará con el supervisor de la obra, durante el primer mes de ejecución de obra, mediante comunicación escrita, el calendario de las pruebas de las instalaciones de la infraestructura. La misma deberá ser actualizada a medida que se actualice el calendario de avance de obra.
- [2] Ley 29783 de Seguridad y Salud en el Trabajo y su Reglamento DS N° 005-2012-TR y la Norma G.050 Seguridad durante la construcción.

Procedimiento para aplicación de penalidad:

- En cada caso en particular, se determinará si cierto evento constituye un supuesto de caso fortuito o fuerza mayor a efectos de penalizar o no al contratista en cuanto al cambio de los profesionales.
- La aplicación de las penalidades será efectivizada por el supervisor de la obra en la oportunidad de trámite de la valorización del mes de ocurrida la falta o siguiente al hecho advertido o en la liquidación final, según corresponda; o si fuera necesario, se cobra del monto resultante de la ejecución de la garantía de fiel cumplimiento.
- La penalidad por mora y las otras penalidades pueden alcanzar cada una un monto máximo equivalente al diez por ciento (10%) del monto del contrato vigente, o de ser el caso, del ítem que debió ejecutarse. Estas penalidades se calculan de forma independiente a la penalidad por mora.
- Cuando se llegue a cubrir el monto máximo de la penalidad por mora o el monto máximo para otras penalidades, la Entidad puede resolver el contrato por incumplimiento. La resolución del contrato por penalidad es propia conforme a lo establecido en el numeral 164.1 del artículo 164 del Reglamento de la Ley de Contrataciones del Estado.

Advertencia

No se puede incluir como otras penalidades la sola presentación de la solicitud de sustitución del personal acreditado. La penalidad por sustitución del personal aplica siempre y cuando la Entidad no haya aprobado su sustitución, según lo previsto en el numeral 190.4 del artículo 190 del Reglamento.

16.7. RESPONSABILIDAD POR VICIOS OCULTOS

Plazo máximo de responsabilidad del contratista	Contabilizados a partir de la recepción de obra
La responsabilidad por vicios ocultos será de SIETE (07) años.	Consignados a la recepción de obra TOTAL

La conformidad de la obra por parte del Gobierno Regional de Ucayali y el consentimiento de la liquidación de la obra no enerva su derecho a reclamar posteriormente por defectos o vicios ocultos, conforme a lo dispuesto por el artículo 40 de la Ley y el artículo 173 del Reglamento, y en concordancia con los requerimientos y requisitos de calificación del procedimiento de selección y/o expediente técnico.

El Contratista es responsable por los defectos o vicios ocultos que aparezcan en la obra en un plazo de **siete (7) años** contados desde la recepción de la misma.

En el caso que el Gobierno Regional de Ucayali identifique un defecto o vicio oculto, respecto del cual el Contratista considere que no se trata de un defecto o vicio oculto o no le es imputable, este último tendrá la carga de la prueba. Asimismo, la responsabilidad del Contratista comprende la



GOBIERNO REGIONAL DE UCAYALI

GERENCIA GENERAL REGIONAL

GERENCIA REGIONAL DE INFRAESTRUCTURA

SUB GERENCIA DE OBRAS



reparación los respectivos defectos y/o vicios ocultos y/o la compensación al Gobierno Regional de Ucayali por los costos de reparación que sean necesarios.

16.8. PLAZO PARA EL PAGO DEL SALDO DE LA LIQUIDACIÓN DEL CONTRATO DE OBRA:

El plazo para el pago del saldo de la liquidación será de quince (15) días después del consentimiento.

16.9. DE LA SUBCONTRATACIÓN

17. El contratista podrá subcontratar, previa autorización de la Entidad, la ejecución de determinadas prestaciones del contrato hasta por un máximo del cuarenta por ciento (40%) del monto del contrato original, según lo previsto en los artículos 35 de la Ley y 147 del Reglamento.

17.1. PERFECCIONAMIENTO DEL CONTRATO

Los plazos y el procedimiento para perfeccionar el contrato se realizan conforme a lo indicado en el artículo 141 del Reglamento.

Para perfeccionar el contrato, el postor ganador de la buena pro debe presentar los documentos señalados en los artículos 139 y 175 del Reglamento, así como los previstos en la sección específica de las bases.

3.1. REQUISITOS DE CALIFICACIÓN

A		CAPACIDAD TÉCNICA Y PROFESIONAL																																																
A.1		EQUIPAMIENTO ESTRATÉGICO ⁷																																																
		<u>Requisitos:</u>																																																
		<table><thead><tr><th>N°</th><th>EQUIPOS y/o MAQUINARIAS</th><th>CANT</th></tr></thead><tbody><tr><td>1</td><td>CARGADOR FRONTAL 125-155 HP 3 YD3</td><td>1</td></tr><tr><td>2</td><td>ANDAMIO METALICO</td><td>10</td></tr><tr><td>3</td><td>MOTONIVELADORA DE 125 HP</td><td>1</td></tr><tr><td>4</td><td>COMPACTADOR VIBR. TIPO PLANCHA 4 HP</td><td>4</td></tr><tr><td>5</td><td>RETROEXCAVADORA SOBRE LLANTAS 1 YD3</td><td>1</td></tr><tr><td>6</td><td>ESTACION TOTAL, PRISMA Y JALON</td><td>1</td></tr><tr><td>7</td><td>TECLE 5 TON</td><td>1</td></tr><tr><td>8</td><td>MEZCLADORA DE CONCRETO DE 9-11 P3</td><td>2</td></tr><tr><td>9</td><td>GRUA 40 TON</td><td>1</td></tr><tr><td>10</td><td>EQUIPO DE PRUEBA HIDRAULICA</td><td>1</td></tr><tr><td>11</td><td>RODILLO LISO VIBR AUTOP 101-135 HP 10-12T</td><td>1</td></tr><tr><td>12</td><td>EQUIPO DE PINTURA (CON COMPRESORA)</td><td>1</td></tr><tr><td>13</td><td>VIBRADOR DE CONCRETO 4 HP 2.40"</td><td>4</td></tr><tr><td>14</td><td>SOLDADORA ELECTRICA 295 A</td><td>1</td></tr><tr><td>15</td><td>CAMION CISTERNA 4X2 122 HP CAB 1500 GAL</td><td>1</td></tr></tbody></table>	N°	EQUIPOS y/o MAQUINARIAS	CANT	1	CARGADOR FRONTAL 125-155 HP 3 YD3	1	2	ANDAMIO METALICO	10	3	MOTONIVELADORA DE 125 HP	1	4	COMPACTADOR VIBR. TIPO PLANCHA 4 HP	4	5	RETROEXCAVADORA SOBRE LLANTAS 1 YD3	1	6	ESTACION TOTAL, PRISMA Y JALON	1	7	TECLE 5 TON	1	8	MEZCLADORA DE CONCRETO DE 9-11 P3	2	9	GRUA 40 TON	1	10	EQUIPO DE PRUEBA HIDRAULICA	1	11	RODILLO LISO VIBR AUTOP 101-135 HP 10-12T	1	12	EQUIPO DE PINTURA (CON COMPRESORA)	1	13	VIBRADOR DE CONCRETO 4 HP 2.40"	4	14	SOLDADORA ELECTRICA 295 A	1	15	CAMION CISTERNA 4X2 122 HP CAB 1500 GAL	1
N°	EQUIPOS y/o MAQUINARIAS	CANT																																																
1	CARGADOR FRONTAL 125-155 HP 3 YD3	1																																																
2	ANDAMIO METALICO	10																																																
3	MOTONIVELADORA DE 125 HP	1																																																
4	COMPACTADOR VIBR. TIPO PLANCHA 4 HP	4																																																
5	RETROEXCAVADORA SOBRE LLANTAS 1 YD3	1																																																
6	ESTACION TOTAL, PRISMA Y JALON	1																																																
7	TECLE 5 TON	1																																																
8	MEZCLADORA DE CONCRETO DE 9-11 P3	2																																																
9	GRUA 40 TON	1																																																
10	EQUIPO DE PRUEBA HIDRAULICA	1																																																
11	RODILLO LISO VIBR AUTOP 101-135 HP 10-12T	1																																																
12	EQUIPO DE PINTURA (CON COMPRESORA)	1																																																
13	VIBRADOR DE CONCRETO 4 HP 2.40"	4																																																
14	SOLDADORA ELECTRICA 295 A	1																																																
15	CAMION CISTERNA 4X2 122 HP CAB 1500 GAL	1																																																
		<u>Acreditación:</u>																																																
		De conformidad con el numeral 49.3 del artículo 49 y el literal e) del numeral 139.1 del artículo 139 del Reglamento este requisito de calificación se acredita para la suscripción del contrato.																																																

⁷ Se modifica en atención de la Absolución de Consultas y Observaciones.



GOBIERNO REGIONAL DE UCAYALI

GERENCIA GENERAL REGIONAL

GERENCIA REGIONAL DE INFRAESTRUCTURA

SUB GERENCIA DE OBRAS



Importante

No corresponde solicitar como equipamiento que el postor cuente con oficinas, locales u otros espacios físicos. Asimismo, no se puede requerir características, años de antigüedad y demás condiciones del equipamiento que no consten en el expediente técnico.

A.2 CALIFICACIONES DEL PLANTEL PROFESIONAL CLAVE

FORMACIÓN ACADÉMICA DEL PLANTEL PROFESIONAL CLAVE

Requisitos:

Nº	Cargo – rol del plantel profesional clave	Formación Académica	Grado o título profesional
1	Residente de obra	Ingeniero Civil o Arquitecto	Titulado.
2	Especialista en Estructuras	Ingeniero Civil	Titulado.
3	Especialista de Arquitectura	Arquitecto	Titulado.
4	Especialista de Seguridad en Obra y Salud en el Trabajo	Ingeniero de Higiene y Seguridad Industrial o Ingeniero Industrial o Ingeniero Sanitario o Ingeniero Civil o Ingeniero ambiental	Titulado.
5	Especialista de Calidad	Ingeniero Civil o Ingeniero de Materiales	Titulado.
6	Especialista en Acústica	Ingeniero Acústico o Arquitecto	Titulado.
7	Especialista Sanitario	Ingeniero Sanitario o Ingeniero Civil	Titulado.
8	Especialista Eléctrico	Ingeniero Electricista o Ingeniero mecánico electricista	Titulado.
9	Especialista Mecánico Eléctrico	Ingeniero Mecánico electricista	Titulado.

Acreditación:

De conformidad con el numeral 49.3 del artículo 49 y el literal e) del numeral 139.1 del artículo 139 del Reglamento este requisito de calificación se acredita para la suscripción del contrato.

Importante

- El residente de la obra debe cumplir las calificaciones establecidas en el artículo 179 del Reglamento.

A.3 EXPERIENCIA DEL PLANTEL PROFESIONAL CLAVE

Requisitos:

Nº	Cargo – rol del plantel profesional clave	Tiempo de experiencia	Cómputo de la experiencia	Cargos/puestos desempeñados	Especialidad requerida
1	Residente de obra	05 años	Desde la Colegiatura	Residente, o Ingeniero Residente o Supervisor, o Inspector, o Jefe de Supervisión, en la ejecución o inspección o	En Obras Similares



GOBIERNO REGIONAL DE UCAYALI
GERENCIA GENERAL REGIONAL
GERENCIA REGIONAL DE INFRAESTRUCTURA
SUB GERENCIA DE OBRAS



					<i>supervisión.</i>	
2	Especialista en Estructuras	36 meses	Desde la Colegiatura	Especialista en estructuras, o especialista en ingeniería estructural o ingeniero estructural, en la ejecución o supervisión o inspección.	En Obras Similares	
3	Especialista de Arquitectura	36 meses	Desde la Colegiatura	Arquitecto o Especialista en Arquitectura, o Especialista en Diseño Arquitectónico, en la ejecución o supervisión o inspección.	En Obras Similares	
4	Especialista de Seguridad en Obra y Salud en el Trabajo	18 meses	Desde la Colegiatura	Especialista, Ingeniero, Supervisor, Jefe, Responsable, Coordinador o la combinación de estos, de: Seguridad y Salud Ocupacional, Seguridad e Higiene Ocupacional, Seguridad de Obra, Seguridad en el Trabajo, SSOMA, Salud Ocupacional o implementación de planes de seguridad e higiene ocupacional, y/o Prevencionista de Riesgos, en la ejecución o inspección o supervisión.	En Obras en General	
5	Especialista de Calidad	18 meses	Desde la Colegiatura	Especialista, Ingeniero, Jefe, Responsable, Coordinador, Supervisor, o la combinación de estos, de: Calidad y/o control de calidad y/o Materiales, en la ejecución o supervisión o inspección.	En Obras en General	
6	Especialista en Acústica	24 meses	Desde la Colegiatura	Especialista, Ingeniero, Supervisor, o la combinación de estos, de: Acústica y/o Sonido, en la ejecución o supervisión o inspección.	En obras en General	
7	Especialista Sanitario	36 meses	Desde la Colegiatura	Especialista en Instalaciones Sanitarias y/o Ingeniero Especialista en Instalaciones Sanitarias y/o Especialista Sanitario y/o Ingeniero Sanitario.	En obras en General	



GOBIERNO REGIONAL DE UCAYALI
GERENCIA GENERAL REGIONAL
GERENCIA REGIONAL DE INFRAESTRUCTURA
SUB GERENCIA DE OBRAS



					<i>en la ejecución o supervisión o inspección.</i>	
8	Especialista Eléctrico	36 meses	Desde la Colegiatura		<i>Especialista, Ingeniero, Supervisor, o la combinación de estos, de: Instalaciones eléctricas y/o mecánico eléctricos y/o Electricista y/o Eléctricas y/o Electromecánicas, en la ejecución o supervisión o inspección.</i>	En Obras similares
9	Especialista Mecánico Eléctrico	36 meses	Desde la Colegiatura		<i>Especialista, Ingeniero, Jefe, Responsable, Supervisor o la combinación de estos de: instalaciones eléctricas y/o electromecánicas y/o mecánicas y/o Electricista, en la ejecución o supervisión o inspección.</i>	En Obras similares

Acreditación:

De conformidad con el numeral 49.3 del artículo 49 y el literal e) del numeral 139.1 del artículo 139 del Reglamento este requisito de calificación se acredita para la suscripción del contrato.

Importante

El residente de la obra debe cumplir la experiencia mínima establecida en el artículo 179 del Reglamento.

B EXPERIENCIA DEL POSTOR EN LA ESPECIALIDAD

Requisitos:

El postor debe acreditar un monto facturado acumulado equivalente a **UNA (01) VEZ EL VALOR REFERENCIAL**, en la ejecución de obras similares, durante los 10 años anteriores a la fecha de la presentación de ofertas que se computarán desde la suscripción del acta de recepción de obra.

Se considerará como obra similar a⁸: Construcción y/o creación y/o ampliación y/o mejoramiento y/o reconstrucción y/o remodelación y/o demolición y/o habilitación y/o rehabilitación y/o renovación y/o instalación y/o sustitución y/o fortalecimiento y/o redimensionamiento y/o reemplazo y/o nuevo y/o reposición y/o adecuación y/o recuperación y/o implementación y/o acondicionamiento y/o reparación y/o la combinación de alguno de los términos anteriores de: Infraestructura educativa (nivel: inicial y/o primaria y/o secundaria y/o institutos superiores tecnológicos y/o universidades) o infraestructura hospitalaria (centro de salud y/o hospitales y/o servicios de Salud) o centros comerciales o mercados (centros de abastecimiento y comercialización y/o cadenas productivas), en obras públicas y/o privadas.

Acreditación:

La experiencia del postor se acreditará con copia simple de: (i) contratos y sus respectivas actas de recepción de obra; (ii) contratos y sus respectivas resoluciones de liquidación; o (iii) contratos y sus respectivas

⁸ Se modifica en atención de la absolución de consultas y observaciones.



GOBIERNO REGIONAL DE UCAYALI
GERENCIA GENERAL REGIONAL
GERENCIA REGIONAL DE INFRAESTRUCTURA
SUB GERENCIA DE OBRAS



constancias de prestación o cualquier otra documentación⁹ de la cual se desprenda fehacientemente que la obra fue concluida, así como el monto total que implicó su ejecución; correspondientes a un máximo de veinte (20) contrataciones.

En los casos que se acredite experiencia adquirida en consorcio, debe presentarse la promesa de consorcio o el contrato de consorcio del cual se desprenda fehacientemente el porcentaje de las obligaciones que se asumió en el contrato presentado; de lo contrario, no se computará la experiencia proveniente de dicho contrato.

Asimismo, cuando se presenten contratos derivados de procesos de selección convocados antes del 20.09.2012, la calificación se ceñirá al método descrito en la Directiva "Participación de Proveedores en Consorcio en las Contrataciones del Estado", debiendo presumirse que el porcentaje de las obligaciones equivale al porcentaje de participación de la promesa de consorcio o del contrato de consorcio. En caso que en dichos documentos no se consigne el porcentaje de participación se presumirá que las obligaciones se ejecutaron en partes iguales.

Si el titular de la experiencia no es el postor, consignar si dicha experiencia corresponde a la matriz en caso que el postor sea sucursal, o fue transmitida por reorganización societaria, debiendo acompañar la documentación sustentatoria correspondiente.

Si el postor acredita experiencia de otra persona jurídica como consecuencia de una reorganización societaria, debe presentar adicionalmente el **Anexo N° 9**.

Cuando los contratos presentados se encuentren expresados en moneda extranjera, debe indicarse el tipo de cambio venta publicado por la Superintendencia de Banca, Seguros y AFP correspondiente a la fecha de suscripción.

Sin perjuicio de lo anterior, los postores deben llenar y presentar el **Anexo N° 10** referido a la experiencia del postor en la especialidad.

Importante

En el caso de consorcios, la calificación de la experiencia se realiza conforme a la Directiva "Participación de Proveedores en Consorcio en las Contrataciones del Estado".



Importante

- Si como resultado de una consulta u observación corresponde precisarse o ajustarse el requerimiento, se solicita la autorización del área usuaria y se pone de conocimiento de tal hecho a la dependencia que aprobó el expediente de contratación, de conformidad con el numeral 72.3 del artículo 72 del Reglamento.
- Los requisitos de calificación determinan si los postores cuentan con las capacidades necesarias para ejecutar el contrato, lo que debe ser acreditado documentalmente, y no mediante declaración jurada.

⁹ De acuerdo con la **Opinión N° 185-2017/DTN** "cualquier otra documentación", se entiende como tal a todo documento emitido por la Entidad contratante con ocasión de la ejecución de la obra que cumpla con demostrar de manera indubitable aquello que se acredita, por ejemplo mediante, las resoluciones de liquidación de obra, las actas de recepción de conformidad, entre otros.



GOBIERNO REGIONAL DE UCAYALI

COMITÉ DE SELECCIÓN

Año del Bicentenario, de la consolidación de nuestra Independencia, y de la conmemoración de las heroicas batallas de Junín y Ayacucho"

ADJUDICACIÓN SIMPLIFICADA N° 061-2024-GRU-GR-CS
Derivada de la LICITACIÓN PÚBLICA N° 012-2022-GRU-GR-CS

PLIEGO DE ABSOLUCIÓN DE CONSULTAS Y OBSERVACIONES

Mediante Oficio N° 5584 -2024-GRU-GGR-GRI, emitido por la Gerencia Regional de Infraestructura mediante el cual remite el Informe n° 5337-2024-GRU-GRI-SGO mediante el cual se adjunta el Informe n° 0487-2024-HSYV, documento mediante el cual se absuelven las consultas y observaciones referidas a los términos de referencia y Requisitos de Calificación.

Por tanto, estando pendiente de absolver lo referido al comité de selección se procede con las absoluciones de consultas y observaciones, conforme sigue:

PARTICIPANTE N°1: JADE VARGAS CONTRATISTAS E.I.R.L.

Observación N° 1

Se observa que se requirió al personal clave, en especial al Especialista de Seguridad en Obra y Salud en el Trabajo, se considera Ingeniero de Higiene y Seguridad Industrial o Ingeniero Industrial o Ingeniero Sanitario o Ingeniero Civil o Ingeniero Ambiental, debería considerarse las demás carreras como Ingeniero Forestal o Ingeniero Ecológico o Ingeniero Químico o Carreras afines puesto que la rama es amplia.

Este pedido lo realizamos en cumplimiento del principio de publicidad, las que rigen la Ley de Contrataciones.

Absolución

Conforme a lo señalado por el área usuaria, Cabe señalar que, la normativa en contrataciones ha establecido que el área usuaria es la responsable de la elaboración del requerimiento (los términos de referencia en caso de obras), debiendo estos contener la descripción objetiva y precisa de las características y/o requisitos funcionales relevantes para cumplir la finalidad pública de la contratación; lo cual incluye el perfil del personal (formación académica, experiencia y capacitación) necesario para ejecutar la prestación.

En atención a lo señalado corresponde a la Entidad definir la formación académica que se debe requerir al personal que participará en la ejecución de la prestación, siendo que, el perfil del personal con calidad de "clave" tendrá que ser acreditado como requisito de calificación, teniendo como parámetro mínimo el título obtenido en formación universitaria.

Por tanto, teniendo ello en cuenta la formación académica del profesional clave tal como Especialista de Seguridad en Obra y salud en el Trabajo, ha sido requerida por el área usuaria con la finalidad de asegurar que el profesional tenga los conocimientos necesarios a fin de evitar en el futuro retrasos o errores durante el proceso constructivo por falta de conocimientos y experiencia en el campo de la especialidad, por tanto, aceptar que la formación académica del Especialista de Seguridad en Obra y salud en el Trabajo solo como ingeniero Forestal o Ecológico o Químico o carreras afines, no resulta congruente debido a que sus funciones y/o desempeño es de acorde a las exigencias y criterios de diseño normados conforme al tipo de edificación y pone en riesgo la correcta ejecución de la obra, por lo que **NO SE ACOGE LO SOLICITADO**.

Consulta N° 1

Se solicita enviar el desagregado de partidas en formato Excel como apoyo para poder realizar de manera eficiente nuestra oferta; ya que en el expediente técnico descargado se encuentra dicho presupuesto escaneado, selladas y firmadas, lo que induciría a cometer algún error a los postores al momento de presentar su oferta y por ende a su descalificación.

Absolución

Sobre el particular, se aclara que el contenido del presupuesto de obra se encuentra digitalizado obtenido del original con las firmas de los profesionales responsables de su elaboración y publicado en la plataforma electrónica del SEACE materia de la presente convocatoria. No obstante, cabe señalar que la normativa de contratación pública no ha establecido que el presupuesto de obra que conforma el expediente técnico de obra, el cual es registrado en el SEACE, debe encontrarse en

Página 1 de 11



GOBIERNO REGIONAL DE UCAYALI

COMITÉ DE SELECCIÓN

Año del Bicentenario, de la consolidación de nuestra Independencia, y de la conmemoración de las heroicas batallas de Junín y Ayacucho"

formato editable, debiendo el recurrente remitirse al expediente técnico publicado en la referida plataforma electrónica, siendo que su contenido se encuentra perfectamente nítido y visible en todas sus páginas.

Sin perjuicio de lo antes señalado, y conforme lo a lo señalado por la Sub Gerencia de Estudios en su condición de unidad formuladora, quienes ante la consulta formulada remite el Resume de Presupuesto de Obra en versión PDF el mismo que tiene algunas precisiones que no alteran el monto del valor referencial ni de las partidas desarrolladas, a fin de que los postores puedan formular correctamente su oferta económica y con ello evitar posibles vicios al procedimiento de selección.

Observación N° 2

Experiencia del postor en la especialidad

Se considera obras similares a: construcción y/o creación y/o ampliación y/o mejoramiento y/o reconstrucción y/o remodelación y/o demolición y/o habilitación y/o rehabilitación y/o renovación y/o instalación y/o sustitución y/o fortalecimiento y/o redimensionamiento y/o reemplazo y/o nuevo y/o reposición y/o adecuación y/o recuperación y/o implementación/o acondicionamiento y/o reparación y/o la combinación de algunos de los términos anteriores de Infraestructura educativa (nivel: inicial y/o primaria y/o secundaria y/o institutos superiores tecnológicos y/o universidades) o centros comerciales o mercados, en obras públicas y/o privadas.

Observamos que la definición de obras similares restringe la participación de postores que cuentan con experiencia en obras de edificación en general, las cuales podrían ser compatibles o semejantes con el presente proyecto convocado, pues al tratarse de una estructura de edificación los componentes estructurales y arquitectónicos no suelen variar sustancialmente. En ese sentido, solicito se considere como obra similar a las edificaciones de infraestructura hospitalaria (centro de salud y/o hospitales y/o servicios de Salud) y/o Infraestructura educativa (nivel: inicial y/o primaria y/o secundaria y/o institutos superiores tecnológicos y/o universidades) y/o centros de centro de abastecimiento y comercialización y/o cadenas productivas.

Absolución

Conforme a lo señalado por el área usuaria, cabe señalar que, la normativa en contrataciones ha establecido que el área usuaria es la responsable de la elaboración del requerimiento (los términos de referencia en caso de obras), debiendo estos contener la descripción objetiva y precisa de las características y/o requisitos funcionales relevantes para cumplir la finalidad pública de la contratación; lo cual incluye la definición de obras similares.

Teniendo en cuenta que los procesos realizados en el marco de la Ley de Contrataciones del Estado y su Reglamento buscan satisfacer la necesidad pública, en base a contrataciones optimas en el marco de una libre competencia en igual de condiciones, evitando exigencias y/o requisitos que la limiten, siendo que la normativa en contrataciones no establecido que las obras similares deban ser exactamente iguales, sino únicamente que la obra que se proponga para acreditar la experiencia tenga las características de aquella que se pretende realizar, en esa medida, atendiendo a la naturaleza de la obra objeto de la convocatoria.

Se Acoge la Observación de ampliar la definición de obras similares incluyendo a infraestructura hospitalaria (centro de salud y/o hospitales y/o servicios de Salud), de igual manera se amplía a los mercados incluyendo en su definición a los centros de abastecimiento y comercialización y/o cadenas productivas. En tal sentido, aún cuando en los documentos presentados la denominación del contrato no coincida literalmente con aquella prevista en la definición de obras similares, se deberá validar la experiencia si las actividades que se realizaron en su ejecución, resultan congruentes con las actividades o componentes propios del contrato a ejecutar.

Quedando redactado de la siguiente manera:

TERMINOS DE REFENCIA

16. Requisitos Profesionales y del Postor

Página 2 de 11



GOBIERNO REGIONAL DE UCAYALI

COMITÉ DE SELECCIÓN

Año del Bicentenario, de la consolidación de nuestra Independencia, y de la conmemoración de las heroicas batallas de Junín y Ayacucho"

16.1 Requisitos del Postor

(...)

16.2. Experiencia del Postor en la Especialidad

(...)

Acreditación del monto facturado acumulado	Se considera las siguientes obras similares
<p>El postor debe acreditar un monto facturado acumulado equivalente a UNA (01) VEZ DEL VALOR REFERENCIAL, en la ejecución de obras similares, durante los 10 años anteriores a la fecha de la presentación de ofertas que se computarán desde la suscripción del acta de recepción de obra.</p>	<p>Se considerará como obra similar a: Construcción y/o creación y/o ampliación y/o mejoramiento y/o reconstrucción y/o remodelación y/o demolición y/o habilitación y/o rehabilitación y/o renovación y/o instalación y/o sustitución y/o fortalecimiento y/o redimensionamiento y/o reemplazo y/o nuevo y/o reposición y/o adecuación y/o recuperación y/o implementación y/o acondicionamiento y/o reparación y/o la combinación de alguno de los términos anteriores de: Infraestructura educativa (nivel: inicial y/o primaria y/o secundaria y/o institutos superiores tecnológicos y/o universidades) o <u>infraestructura hospitalaria (centro de salud y/o hospitales y/o servicios de Salud)</u> o centros comerciales o mercados (<u>centros de abastecimiento y comercialización y/o cadenas productivas</u>), en obras públicas y/o privadas.</p>

REQUISITOS DE CALIFICACIÓN

B	EXPERIENCIA DEL POSTOR EN LA ESPECIALIDAD
	<p><u>Requisitos:</u> (...).</p> <p><u>Se considerará como obra similar a:</u> Construcción y/o creación y/o ampliación y/o mejoramiento y/o reconstrucción y/o remodelación y/o demolición y/o habilitación y/o rehabilitación y/o renovación y/o instalación y/o sustitución y/o fortalecimiento y/o redimensionamiento y/o reemplazo y/o nuevo y/o reposición y/o adecuación y/o recuperación y/o implementación y/o acondicionamiento y/o reparación y/o la combinación de alguno de los términos anteriores de: Infraestructura educativa (nivel: inicial y/o primaria y/o secundaria y/o institutos superiores tecnológicos y/o universidades) o <u>infraestructura hospitalaria (centro de salud y/o hospitales y/o servicios de Salud)</u> o centros comerciales o mercados (<u>centros de abastecimiento y comercialización y/o cadenas productivas</u>), en obras públicas y/o privadas.</p> <p><u>Acreditación:</u> (...)</p>

Observación N° 3

Según las bases: EXPERIENCIA DEL PROFESIONAL CLAVE

Especialista en estructuras (en obras similares), Especialista en Arquitectura (en obras similares), Especialista Eléctrico (obras similares). No se debe exigir experiencia en la especialidad u obras similares al objeto de la convocatoria a aquellos profesionales específica en un tipo de obra, bastando que tengan experiencia en obras en general. De esta manera no se favorece ni direcciona a un único postor que pueda cumplir con este requerimiento y se haga acreedor de la buena pro del proceso de selección.



GOBIERNO REGIONAL DE UCAYALI

COMITÉ DE SELECCIÓN

Año del Bicentenario, de la consolidación de nuestra Independencia, y de la conmemoración de las heroicas batallas de Junín y Ayacucho"

Absolución

Conforme a lo señalado por el área usuaria, cabe señalar que, la normativa en contrataciones ha establecido que el área usuaria es la responsable de la elaboración del requerimiento (los términos de referencia en caso de obras), debiendo estos contener la descripción objetiva y precisa de las características y/o requisitos funcionales relevantes para cumplir la finalidad pública de la contratación; lo cual incluye el perfil del personal (formación académica, experiencia y capacitación) necesario para ejecutar la prestación.

En atención a lo señalado corresponde a la Entidad definir la experiencia que se debe requerir al personal que participará en la ejecución de la prestación, siendo que, el perfil del personal con calidad de "clave" tendrá que ser acreditado como requisito de calificación, en atención a ello, el área usuaria en uso de sus facultades, y en función de la naturaleza, envergadura y complejidad de obra, y tratándose la presente obra, con una complejidad amplia, se requiere que la experiencia de dicho profesional sea de forma idónea, ello en atención a evitar futuros retrasos o riesgos en el proceso constructivo, por falta de experiencia, motivo por el cual no se accede a lo solicitado, aunado a ello cabe indicar que dicha exigencia no limita la pluralidad de postores, ni transgrede el principio de igualdad de trato y libertas de concurrencia, muy por el contrario asegura la correcta ejecución de la obra, por lo que, **NO SE ACOGE LO SOLICITADO**

Observación N° 4

Según las bases: De los Consorciados:

1. El número máximo de consorciados es de DOS (02) integrantes.
2. El porcentaje mínimo de participación de cada consorciado es de VEINTE (20%)
3. El porcentaje mínimo de participación en la ejecución del contrato, para el integrante del consorcio que acredite mayor experiencia, es de OCHENTA (80%).

Se debe considerar que el porcentaje mínimo de participación de cada consorciado es de VEINTE (20%), no direccionando aun determinado postor con el porcentaje mínimo de participación en la ejecución del contrato, para el integrante del consorcio que acredite mayor experiencia, es de OCHENTA (80%).

Absolución

Conforme a lo señalado por el área usuaria, cabe señalar que, la normativa en contrataciones ha establecido que el área usuaria es la responsable de la elaboración del requerimiento (los términos de referencia en caso de obras), debiendo estos contener la descripción objetiva y precisa de las características y/o requisitos funcionales relevantes para cumplir la finalidad pública de la contratación; lo cual incluye la definición de obras similares.

Teniendo en cuenta que los procesos realizados en el marco de la Ley de Contrataciones del Estado y su Reglamento buscan satisfacer la necesidad pública, en base a contrataciones optimas en el marco de una libre competencia en igual de condiciones, evitando exigencias y/o requisitos que la limiten, siendo que lo requerido por el participante es con la finalidad de lograr tener una mayor pluralidad de postores, sin que ello ponga en riesgo el proceso constructivo del proyecto SE ACOGE la observación suprimiendo el numeral 3), procediendo a modificar los términos de referencia, los mismos que quedarán redactados de la siguiente manera:

TERMINOS DE REFENCIA

16. Requisitos Profesionales y del Postor

16.1 Requisitos del Postor

De conformidad con el numeral 49.5 del artículo 49 del del Reglamento de la Ley de Contrataciones del Estado, se indica lo siguiente:

- 1) El número máximo de consorciados es de DOS (02) integrantes
- 2) El porcentaje mínimo de participación de cada consorciado es de VEINTE (20%).

Observación N° 5

De la revisión a la definición y características técnicas del Equipamiento Estratégico, se advierte que existe incongruencia del citado equipamiento respecto de lo consignado en el numeral 16.5 de los Términos de Referencia con los definidos en



GOBIERNO REGIONAL DE UCAYALI

COMITÉ DE SELECCIÓN

Año del Bicentenario, de la consolidación de nuestra Independencia, y de la conmemoración de las heroicas batallas de Junín y Ayacucho"

el literal A.1 del numeral 3.1 de los Requisitos de Calificación. En ese sentido, se requiere precisar cual de ellos se deberá en tomar en cuenta para ser convalidado en el presente proceso y posterior acreditación para la suscripción del contrato.

Absolución

Conforme a lo señalado por el área usuaria, Cabe señalar que, la normativa en contrataciones ha establecido que el área usuaria es la responsable de la elaboración del requerimiento (los términos de referencia en caso de obras), debiendo estos contener la descripción objetiva y precisa de las características y/o requisitos funcionales relevantes para cumplir la finalidad pública de la contratación; lo cual incluye el perfil del personal (formación académica, experiencia y capacitación) necesario para ejecutar la prestación.

De la revisión a los términos de referencia que forman parte integrante de las bases, se advierte que por un error involuntario no se ha procedido a uniformizar el equipamiento estratégico; por lo que, con motivo de la integración se procederá a corregir dicho error, quedando redactado de la siguiente manera:

Términos de Referencia

16.5. EQUIPAMIENTO ESTRATÉGICO

El equipo mecánico mínimo (equipamiento considerado como estratégico) se detalla en el cuadro siguiente el mismo que guarda relación directa con la cantidad y precios de los recursos requeridos en el expediente técnico de obra.

Requisitos:

Nº	EQUIPOS y/o MAQUINARIAS	CANT
1	CARGADOR FRONTAL 125-155 HP 3 YD3	1
2	ANDAMIO METALICO	10
3	MOTONIVELADORA DE 125 HP	1
4	COMPACTADOR VIBR. TIPO PLANCHA 4 HP	4
5	RETROEXCAVADORA SOBRE LLANTAS 1 YD3	1
6	ESTACION TOTAL, PRISMA Y JALON	1
7	TECLE 5 TON	1
8	MEZCLADORA DE CONCRETO DE 9-11 P3	2
9	GRUA 40 TON	1
10	EQUIPO DE PRUEBA HIDRAULICA	1
11	RODILLO LISO VIBR AUTOP 101-135 HP 10-12T	1
12	EQUIPO DE PINTURA (CON COMPRESORA)	1
13	VIBRADOR DE CONCRETO 4 HP 2.40"	4
14	SOLDADORA ELECTRICA 295 A	1
15	CAMION CISTERNA 4X2 122 HP CAB 1500 GAL	1

La acreditación se realizará de acuerdo a lo señalado en los Requisitos de calificación

REQUISITOS DE CALIFICACIÓN

A	CAPACIDAD TÉCNICA Y PROFESIONAL		
A.1	EQUIPAMIENTO ESTRATÉGICO		
	Requisitos:		
	N°	EQUIPOS y/o MAQUINARIAS	CANT



GOBIERNO REGIONAL DE UCAYALI

COMITÉ DE SELECCIÓN

Año del Bicentenario, de la consolidación de nuestra Independencia, y de la conmemoración de las heroicas batallas de Junín y Ayacucho"

1	CARGADOR FRONTAL 125-155 HP 3 YD3	1
2	ANDAMIO METALICO	10
3	MOTONIVELADORA DE 125 HP	1
4	COMPACTADOR VIBR. TIPO PLANCHA 4 HP	4
5	RETROEXCAVADORA SOBRE LLANTAS 1 YD3	1
6	ESTACION TOTAL, PRISMA Y JALON	1
7	TECLE 5 TON	1
8	MEZCLADORA DE CONCRETO DE 9-11 P3	2
9	GRUA 40 TON	1
10	EQUIPO DE PRUEBA HIDRAULICA	1
11	RODILLO LISO VIBR AUTOP 101-135 HP 10-12T	1
12	EQUIPO DE PINTURA (CON COMPRESORA)	1
13	VIBRADOR DE CONCRETO 4 HP 2.40"	4
14	SOLDADORA ELECTRICA 295 A	1
15	CAMION CISTERNA 4X2 122 HP CAB 1500 GAL	1

Acreditación:
(...)

PARTICIPANTE N°2: NEGRILL CONTRATISTAS GENERALES E.I.R.L.

Observación N° 6

PRIMERA OBSERVACIÓN:

¿Capítulo V

Proforma de Contrato ¿

Observamos que, en la Proforma del Contrato, no establece la cláusula correspondiente a la Junta de Resolución de Disputas (JRD), pese a que el valor referencial de la obra es mayor a S/ 20 000 000 000.00 (Veinte Millones y 00/100 Soles).

En ese sentido, observamos y solicitamos que se incluya la cláusula correspondiente a la JRD para solución de controversias, pues de lo contrario se estaría vulnerando el numeral 243.4 del artículo 243 del Reglamento de la Ley de Contrataciones del Estado, que expresa literalmente que la Junta de Resolución de Disputas es de: ¿(¿) incorporación obligatoria para contratos cuyos montos sean superiores a veinte millones con 00/100 Soles (S/ 20 000 000,00) ¿.

Mas aún, si se tiene en cuenta que la JRD es una herramienta que además de solucionar controversias busca prevenir que estas se den. Así pues, en contraste con el arbitraje, que solo se instala cuando existe una controversia, la figura de la JRD consiste en un órgano de expertos que se conforma al inicio del contrato y acompaña de forma continua y regular a la ejecución contractual. De esa forma, ayuda a las partes a prevenir y/o solucionar las controversias que se presenten, en la medida que actúa de inmediato para resolver los reclamos de las partes, por lo que resulta un mecanismo eficiente y eficaz. Agregado a ello, los plazos para la solución de controversias en una JRD son, de hasta 90 días, mientras que un arbitraje puede demorar años en resolver la controversia, con lo cual en un arbitraje se genera mayores posibilidades de resoluciones contractuales, lo cual vulnera el bienestar público para el que se convocó la obra, así como los principios que rigen las contrataciones del Estado.

Por todo lo expuesto, la JRD resulta un mecanismo idóneo, eficaz, legal y obligatorio para los contratos de obra cuyos montos son mayores a S/ 20 000 000.00; proponiendo que el centro de administración encargado de la JRD sea cualquiera de las siguientes entidades de prestigio:

- Pontificia Universidad Católica del Perú
- Asociación Zambrano
- Cámara de comercio de Lima.



GOBIERNO REGIONAL DE UCAYALI

COMITÉ DE SELECCIÓN

Año del Bicentenario, de la consolidación de nuestra Independencia, y de la conmemoración de las heroicas batallas de Junín y Ayacucho"

Absolución

Se Aclara al participante que en la proforma del contrato en la Clausula Vigésima Primera se encuentra desarrollado la Junta de Resolución de Disputas conforme lo establecen las bases estándar. Respecto a la solicitud de proponer a tres centros de administración encargado de la resolución de disputas, está será determinada por acuerdo de las partes conforme lo establece el numeral 243.5 del artículo 243° del Reglamento de Ley de Contrataciones del Estado.

PARTICIPANTE N°3: CONSTRUCTORA ANDRE ANGHELOS SAC.

Observación N° 7

REQUISITOS PARA PERFECCIONAR EL CONTRATO

De conformidad con el Art. 9, numeral 9.1, del D.L. N° 1553-2023, OBSERVAMOS y SOLICITAMOS que el postor adjudicado tenga la opción de optar, como medio alternativo a la obligación de presentar la garantía de fiel cumplimiento y de fiel cumplimiento por prestaciones accesorias, por la retención del monto total de la garantía correspondiente, conforme se prevé en dicho Decreto Legislativo. Cabe señalar que la mencionada norma refiere textualmente lo siguiente: Artículo 9. Del decreto supremo N° 1553, Fondo de garantía como medio alternativo para garantizar los contratos 9.1. Autorizar a las entidades para que, en el Año Fiscal 2023, en los documentos de los procedimientos de selección que se convoquen bajo los regímenes de contratación del Sistema Nacional de Abastecimiento, establezcan que el postor adjudicado tenga la facultad de optar, como medio alternativo a la obligación de presentar las garantías de fiel cumplimiento y de fiel cumplimiento por prestaciones accesorias, de corresponder, por la retención del monto total de la garantía correspondiente. 9.2. Dicha autorización se extiende a los procedimientos de selección iniciados previamente a la entrada en vigencia de la presente norma, siempre que se cumpla lo siguiente: (i) Para aquellos que no cuenten con buena pro, la entidad puede otorgar esta facultad, comunicando su decisión en el acta de otorgamiento de la buena pro. (ii) Para aquellos que cuenten con

buena pro y previo a su consentimiento, la entidad puede otorgar esta facultad, comunicando su decisión al postor ganador de la buena pro a través del correo electrónico proporcionado durante el procedimiento de selección, como máximo hasta el día siguiente del consentimiento de la buena pro. En tal sentido, cualquier procedimiento de selección sin excepción iniciado antes del 10 de mayo del 2023, deberá considerar como medio alternativo a la obligación de presentar garantías de fiel cumplimiento y de fiel cumplimiento por prestaciones accesorias, la posibilidad de la retención del monto total de las garantías correspondientes. Por lo que solicitamos que la referida alternativa de retención para las garantías de fiel cumplimiento y fiel cumplimiento de prestaciones accesorias sean incluidas en las bases integradas de este procedimiento de selección.

La entidad debe acoger nuestro pedido por tratarse de una obra de deviene de un proceso del 2022 donde se encontraba vigente el decreto de urgencia n° 020-2022, en su artículo n° 2 establecen que el postor adjudicado tenga la facultad de optar, como medio alternativo a la obligación de presentar las garantías de fiel cumplimiento y de fiel cumplimiento por prestaciones accesorias, de corresponder, por la retención del monto total de la garantía correspondiente.

Absolución

Conforme a lo señalado por el área usuaria, No se acoge la observación, toda vez que la citada norma es de carácter facultativo y no imperativo. En ese sentido, la Entidad no ha incluido en su requerimiento, la condición de emplear como medio alternativo a la obligación de presentar la garantía de fiel cumplimiento -que corresponde a nuestro caso- por la retención del monto total de la garantía correspondiente. En tanto, teniendo en cuenta la magnitud, importancia y alcance técnico - económico de la presente obra que nos ocupa, así como el tipo de proveedor que se procura, este debe contar con el respaldo financiero correspondiente, siendo necesario la presentación de la garantía de fiel cumplimiento, máxime si dentro de la estructura de los gastos generales se determinó el costo por la obtención de la citada garantía.

Aunado a ello, debe tenerse en cuenta que los dispositivos normativos referenciados por el participante el cual, entre otros, que facultaba a las entidades a realizar la retención del diez por ciento como medio alternativo de la garantía de fiel cumplimiento, a la fecha de la presente convocatoria, no se encuentran vigentes.



GOBIERNO REGIONAL DE UCAYALI

COMITÉ DE SELECCIÓN

Año del Bicentenario, de la consolidación de nuestra Independencia, y de la conmemoración de las heroicas batallas de Junín y Ayacucho"

Observación N° 8

no se encuentra la página 37 y 38 de los términos de referencia, solo se encuentra hasta la página 36 de 38, se pide al comité incorporar en las bases integradas.

Absolución

Conforme a lo señalado por el área usuaria, De conformidad con el artículo 16° del TUO de la Ley y el artículo 29° numeral 29.3 del Reglamento, establece que: Las especificaciones técnicas, los términos de referencia o el expediente técnico, que integran el requerimiento, contienen la descripción objetiva y precisa de las características y/o requisitos funcionales relevantes para cumplir la finalidad pública de la contratación, siendo que, el área usuaria es responsable de la adecuada formulación del requerimiento, debiendo asegurar la calidad técnica y reducir la necesidad de su reformulación por errores o deficiencias técnicas que repercutan en el proceso de contratación.

Por lo que, a fin de brindar la información clara y precisa se procede a corregir la numeración de los términos de referencia con motivo de la integración de las bases, validando la existencia de treinta y seis (36) folios.

Observación N° 9

se solicita al comité modificar los porcentajes de participación de los consorciados a 60% para el consorciado que acredita mayor experiencia y 40% para el consorciado con menor experiencia, para tener una mejor participación y obligaciones de ambos consorciados.

Absolución

Conforme a lo señalado por el área usuaria, Cabe señalar que, la normativa en contrataciones ha establecido que el área usuaria es la responsable de la elaboración del requerimiento (los términos de referencia en caso de obras), debiendo estos contener la descripción objetiva y precisa de las características y/o requisitos funcionales relevantes para cumplir la finalidad pública de la contratación; lo cual incluye la definición de obras similares.

Teniendo en cuenta que los procesos realizados en el marco de la Ley de Contrataciones del Estado y su Reglamento buscan satisfacer la necesidad pública, en base a contrataciones óptimas en el marco de una libre competencia en igual de condiciones, evitando exigencias y/o requisitos que la limiten, siendo que lo requerido por el participante es con la finalidad de lograr tener una mayor pluralidad de postores, sin que ello ponga en riesgo el proceso constructivo del proyecto SE ACOGE la observación suprimiendo el numeral 3), procediendo a modificar los términos de referencia, los mismos que quedarán redactados de la siguiente manera:

TERMINOS DE REFENCIA

16. Requisitos Profesionales y del Postor

16.2 Requisitos del Postor

De conformidad con el numeral 49.5 del artículo 49 del del Reglamento de la Ley de Contrataciones del Estado, se indica lo siguiente:

- 3) El número máximo de consorciados es de DOS (02) integrantes
- 4) El porcentaje mínimo de participación de cada consorciado es de VEINTE (20%).

PARTICIPANTE N°4: GRUPO DRASSA SOCIEDAD COMERCIAL DE RESPONSABILIDAD LIMITADA

Consulta N° 2

Solicitamos nos confirmen si para este proceso de selección se podrá optar por la constitución de un fideicomiso para la administración del adelanto directo y adelanto de materiales destinados para la ejecución de la obra.

Absolución

Conforme a lo señalado por el área usuaria, se aclara que la Entidad ha previsto la entrega de los adelantos de obra (directo y de materiales) a través de la presentación de garantías por carta fianza o póliza de caución, toda vez que tales costos se encuentran establecidos en la estructura de los gastos generales del presupuesto de obra; razón por la cual, no se consideró la obligación de constituir un fideicomiso en los documentos del presente procedimiento de selección. Sin perjuicio de lo

Página 8 de 11



GOBIERNO REGIONAL DE UCAYALI

COMITÉ DE SELECCIÓN

Año del Bicentenario, de la consolidación de nuestra Independencia, y de la conmemoración de las heroicas batallas de Junín y Ayacucho"

señalado precedentemente, con motivo de la suscripción de contrato, el postor adjudicado puede presentar la solicitud a la Entidad para la constitución del fideicomiso para los adelantos de obra, debiendo para tal efecto incorporar en el contrato de obra la cláusula correspondiente para dicho fideicomiso, tal como lo estipula el artículo 184 del Reglamento que fuera modificado por el Decreto Supremo N° 234-2022-EF.

Consulta N° 3

Solicitamos la confirmación de lo siguiente:

¿Existe la facultad para el postor de optar, como medio alternativo a la obligación de presentar las garantías de fiel cumplimiento, por la retención del monto total de la garantía correspondiente?

Absolución

Conforme a lo señalado por el área usuaria, No se acoge la observación, toda vez que a la fecha de la presente convocatoria, no existe ninguna normativa que faculte la obligatoriedad a la Entidad para que el postor pueda optar, como medio alternativo a la obligación de presentar las garantía de fiel cumplimiento, por la retención del monto total de la garantía correspondiente.

PARTICIPANTE N°5: CONSTRUCTORA URANIO S.A.C

Observación N° 10

De la revisión de las bases, se observa que existe incongruencia respecto a los numerales 16.5 sobre EQUIPAMIENTO ESTRATEGICO de los TÉRMINOS DE REFERENCIA y 3.1 REQUISITOS DE CALIFICACION, en las cuales han considerado equipos que no guardan similitud en los ítems mencionados.

De acuerdo al Art. 29 Requerimiento, numeral 29.1 establece que ¿Las especificaciones técnicas, los términos de referencia o el expediente técnico de obra, que integran el requerimiento, contienen la descripción objetiva y precisa de las características y/o requisitos funcionales relevantes para cumplir la finalidad pública de la contratación¿¿, por cuanto sírvanse PRECISAR el detalle del Equipamiento Estratégico, en función a la Relación de Insumos del Expediente Técnico.

Absolución

Conforme a lo señalado por el área usuaria, Cabe señalar que, la normativa en contrataciones ha establecido que el área usuaria es la responsable de la elaboración del requerimiento (los términos de referencia en caso de obras), debiendo estos contener la descripción objetiva y precisa de las características y/o requisitos funcionales relevantes para cumplir la finalidad pública de la contratación; lo cual incluye el perfil del personal (formación académica, experiencia y capacitación) necesario para ejecutar la prestación.

De la revisión de los Términos de referencia que forman parte integrante de las bases, se advierte que por un error involuntario no se ha procedido a uniformizar el equipamiento estratégico, por lo que con motivo de la integración se procederá a corregir dicho error, quedando redactado de la siguiente manera:

Términos de Referencia

16.5. EQUIPAMIENTO ESTRATÉGICO

El equipo mecánico mínimo (equipamiento considerado como estratégico) se detalla en el cuadro siguiente el mismo que guarda relación directa con la cantidad y precios de los recursos requeridos en el expediente técnico de obra.

Requisitos:

N°	EQUIPOS y/o MAQUINARIAS	CANT
1	CARGADOR FRONTAL 125-155 HP 3 YD3	1
2	ANDAMIO METALICO	10
3	MOTONIVELADORA DE 125 HP	1
4	COMPACTADOR VIBR. TIPO PLANCHA 4 HP	4
5	RETROEXCAVODORA SOBRE LLANTAS 1 YD3	1



GOBIERNO REGIONAL DE UCAYALI

COMITÉ DE SELECCIÓN

Año del Bicentenario, de la consolidación de nuestra Independencia, y de la conmemoración de las heroicas batallas de Junín y Ayacucho

6	ESTACION TOTAL, PRISMA Y JALON	1
7	TECLE 5 TON	1
8	MEZCLADORA DE CONCRETO DE 9-11 P3	2
9	GRUA 40 TON	1
10	EQUIPO DE PRUEBA HIDRAULICA	1
11	RODILLO LISO VIBR AUTOP 101-135 HP 10-12T	1
12	EQUIPO DE PINTURA (CON COMPRESORA)	1
13	VIBRADOR DE CONCRETO 4 HP 2.40"	4
14	SOLDADORA ELECTRICA 295 A	1
15	CAMION CISTERNA 4X2 122 HP CAB 1500 GAL	1

La acreditación se realizará de acuerdo a lo señalado en los Requisitos de calificación

REQUISITOS DE CALIFICACIÓN

A	CAPACIDAD TÉCNICA Y PROFESIONAL																																																
A.1	EQUIPAMIENTO ESTRATÉGICO																																																
	<u>Requisitos:</u>																																																
	<table><tr><th>Nº</th><th>EQUIPOS y/o MAQUINARIAS</th><th>CANT</th></tr><tr><td>1</td><td>CARGADOR FRONTAL 125-155 HP 3 YD3</td><td>1</td></tr><tr><td>2</td><td>ANDAMIO METALICO</td><td>10</td></tr><tr><td>3</td><td>MOTONIVELADORA DE 125 HP</td><td>1</td></tr><tr><td>4</td><td>COMPACTADOR VIBR. TIPO PLANCHA 4 HP</td><td>4</td></tr><tr><td>5</td><td>RETROEXCAVODORA SOBRE LLANTAS 1 YD3</td><td>1</td></tr><tr><td>6</td><td>ESTACION TOTAL, PRISMA Y JALON</td><td>1</td></tr><tr><td>7</td><td>TECLE 5 TON</td><td>1</td></tr><tr><td>8</td><td>MEZCLADORA DE CONCRETO DE 9-11 P3</td><td>2</td></tr><tr><td>9</td><td>GRUA 40 TON</td><td>1</td></tr><tr><td>10</td><td>EQUIPO DE PRUEBA HIDRAULICA</td><td>1</td></tr><tr><td>11</td><td>RODILLO LISO VIBR AUTOP 101-135 HP 10-12T</td><td>1</td></tr><tr><td>12</td><td>EQUIPO DE PINTURA (CON COMPRESORA)</td><td>1</td></tr><tr><td>13</td><td>VIBRADOR DE CONCRETO 4 HP 2.40"</td><td>4</td></tr><tr><td>14</td><td>SOLDADORA ELECTRICA 295 A</td><td>1</td></tr><tr><td>15</td><td>CAMION CISTERNA 4X2 122 HP CAB 1500 GAL</td><td>1</td></tr></table>	Nº	EQUIPOS y/o MAQUINARIAS	CANT	1	CARGADOR FRONTAL 125-155 HP 3 YD3	1	2	ANDAMIO METALICO	10	3	MOTONIVELADORA DE 125 HP	1	4	COMPACTADOR VIBR. TIPO PLANCHA 4 HP	4	5	RETROEXCAVODORA SOBRE LLANTAS 1 YD3	1	6	ESTACION TOTAL, PRISMA Y JALON	1	7	TECLE 5 TON	1	8	MEZCLADORA DE CONCRETO DE 9-11 P3	2	9	GRUA 40 TON	1	10	EQUIPO DE PRUEBA HIDRAULICA	1	11	RODILLO LISO VIBR AUTOP 101-135 HP 10-12T	1	12	EQUIPO DE PINTURA (CON COMPRESORA)	1	13	VIBRADOR DE CONCRETO 4 HP 2.40"	4	14	SOLDADORA ELECTRICA 295 A	1	15	CAMION CISTERNA 4X2 122 HP CAB 1500 GAL	1
Nº	EQUIPOS y/o MAQUINARIAS	CANT																																															
1	CARGADOR FRONTAL 125-155 HP 3 YD3	1																																															
2	ANDAMIO METALICO	10																																															
3	MOTONIVELADORA DE 125 HP	1																																															
4	COMPACTADOR VIBR. TIPO PLANCHA 4 HP	4																																															
5	RETROEXCAVODORA SOBRE LLANTAS 1 YD3	1																																															
6	ESTACION TOTAL, PRISMA Y JALON	1																																															
7	TECLE 5 TON	1																																															
8	MEZCLADORA DE CONCRETO DE 9-11 P3	2																																															
9	GRUA 40 TON	1																																															
10	EQUIPO DE PRUEBA HIDRAULICA	1																																															
11	RODILLO LISO VIBR AUTOP 101-135 HP 10-12T	1																																															
12	EQUIPO DE PINTURA (CON COMPRESORA)	1																																															
13	VIBRADOR DE CONCRETO 4 HP 2.40"	4																																															
14	SOLDADORA ELECTRICA 295 A	1																																															
15	CAMION CISTERNA 4X2 122 HP CAB 1500 GAL	1																																															
	<u>Acreditación:</u>																																																

Observación N° 11

Teniendo en cuenta que, las Entidades promueven el libre acceso y participación de proveedores en los procesos de contratación que realicen, debiendo evitarse exigencias y formalidades innecesarias, solicito al Comité de Selección se acepte también para el ESPECIALISTA ELÉCTRICO Y ESPECIALISTA MECÁNICO ELÉCTRICO, la experiencia en obras en general, teniendo en cuenta que lo importante es contar con profesionales con experiencia en el campo de aplicación, con la finalidad de fomentar la mayor participación de postores.

Página 10 de 11



GOBIERNO REGIONAL DE UCAYALI

COMITÉ DE SELECCIÓN

Año del Bicentenario, de la consolidación de nuestra Independencia, y de la conmemoración de las heroicas batallas de Junín y Ayacucho"

Absolución

Conforme a lo señalado por el área usuaria, Cabe señalar que, la normativa en contrataciones ha establecido que el área usuaria es la responsable de la elaboración del requerimiento (los términos de referencia en caso de obras), debiendo estos contener la descripción objetiva y precisa de las características y/o requisitos funcionales relevantes para cumplir la finalidad pública de la contratación; lo cual incluye el perfil del personal (formación académica, experiencia y capacitación) necesario para ejecutar la prestación.

En atención a lo señalado corresponde a la Entidad definir la formación académica que se debe requerir al personal que participará en la ejecución de la prestación, siendo que, el perfil del personal con calidad de "clave" tendrá que ser acreditado como requisito de calificación, teniendo como parámetro mínimo el título obtenido en formación universitaria.

Por tanto, teniendo ello en cuenta la experiencia del profesional clave tal como ESPECIALISTA ELÉCTRICO Y ESPECIALISTA MECÁNICO ELÉCTRICO, ha sido requerida por el área usuaria con la finalidad de asegurar que el profesional tenga los conocimientos necesarios a fin de evitar en el futuro retrasos o errores durante el proceso constructivo por falta de conocimientos y experiencia en el campo de la especialidad, por tanto, aceptar que la formación experiencia del ESPECIALISTA ELÉCTRICO Y ESPECIALISTA MECÁNICO ELÉCTRICO en obras general no resulta congruente debido a que sus funciones y/o desempeño es de acorde a las exigencias y criterios de diseño normados conforme al tipo de edificación y pone en riesgo la correcta ejecución de la obra, por lo que NO SE ACOGE LO SOLICITADO.

En sentido, este Comité de Selección acuerda por UNANIMIDAD lo siguiente:

- Aprobar el Pliego de absolución de consultas y observaciones.
- Autorizar a realizar la publicación de la absolución de consultas y observaciones en la Plataforma del SEACE.

Siendo el día catorce (14) de junio de 2024 y no habiendo más que tratar, se da por concluido el presente acto, firmando los presentes en señal de conformidad.

Ing. José Rafael Vásquez Lozano
Comité de Selección
Miembro Titular

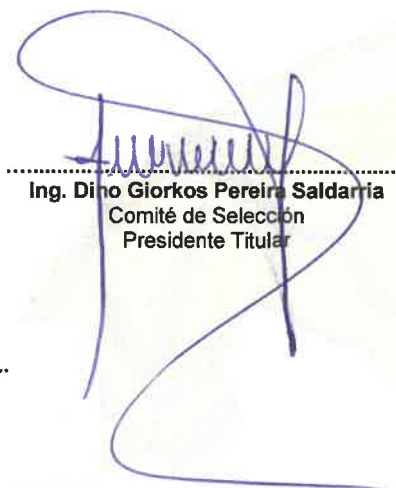
Ing. Dino Giorkos Pereira Saldarria
Comité de Selección
Presidente Titular

Lic. Adm. James Guerra Riveiro
Comité de Selección
Miembro Titular