

## **BASES INTEGRADAS**

### **BASES ESTÁNDAR DE ADJUDICACIÓN SIMPLIFICADA PARA LA CONTRATACIÓN DE LA EJECUCIÓN DE OBRAS<sup>1</sup>**

#### **ADJUDICACIÓN SIMPLIFICADA N° 003-2023-PRONIS**

PRIMERA CONVOCATORIA

(DERIVADA DE LA LICITACIÓN PÚBLICA N° 009-2022-PRONIS)

#### **CONTRATACIÓN DE LA EJECUCIÓN DE LA OBRA: MEJORAMIENTO DE LOS SERVICIOS DE SALUD DEL ESTABLECIMIENTO DE SALUD MOTUPE, DISTRITO DE MOTUPE, PROVINCIA DE LAMBAYEQUE, DEPARTAMENTO DE LAMBAYEQUE CUI 2381374**

<sup>1</sup> Estas bases se utilizarán para la contratación de la ejecución de obras. Para tal efecto, se deberá tener en cuenta la siguiente definición:

**Obra:** Construcción, reconstrucción, remodelación, mejoramiento, demolición, renovación, ampliación y habilitación de bienes inmuebles, tales como edificaciones, estructuras, excavaciones, perforaciones, carreteras, puentes, entre otros, que requieren dirección técnica, expediente técnico, mano de obra, materiales y/o equipos.

## DEBER DE COLABORACIÓN

La Entidad y todo proveedor que se someta a las presentes Bases, sea como participante, postor y/o contratista, deben conducir su actuación conforme a los principios previstos en la Ley de Contrataciones del Estado.

En este contexto, se encuentran obligados a prestar su colaboración al OSCE y a la Secretaría Técnica de la Comisión de Defensa de la Libre Competencia del INDECOPI, en todo momento según corresponda a sus competencias, a fin de comunicar presuntos casos de fraude, colusión y corrupción por parte de los funcionarios y servidores de la Entidad, así como los proveedores y demás actores que participan en el proceso de contratación.

De igual forma, deben poner en conocimiento del OSCE y a la Secretaría Técnica de la Comisión de Defensa de la Libre Competencia del INDECOPI los indicios de conductas anticompetitivas que se presenten durante el proceso de contratación, en los términos del Decreto Legislativo N° 1034, "Ley de Represión de Conductas Anticompetitivas", o norma que la sustituya, así como las demás normas de la materia.

La Entidad y todo proveedor que se someta a las presentes Bases, sea como participante, postor y/o contratista del proceso de contratación deben permitir al OSCE o a la Secretaría Técnica de la Comisión de Defensa de la Libre Competencia del INDECOPI el acceso a la información referida a las contrataciones del Estado que sea requerida, prestar testimonio o absolución de posiciones que se requieran, entre otras formas de colaboración.



## **SECCIÓN GENERAL**

### **DISPOSICIONES COMUNES DEL PROCEDIMIENTO DE SELECCIÓN**

(ESTA SECCIÓN NO DEBE SER MODIFICADA EN NINGÚN EXTREMO, BAJO SANCIÓN DE NULIDAD)

## CAPÍTULO I ETAPAS DEL PROCEDIMIENTO DE SELECCIÓN

### 1.1. REFERENCIAS

Cuando en el presente documento se mencione la palabra Ley, se entiende que se está haciendo referencia a la Ley N° 30225, Ley de Contrataciones del Estado, y cuando se mencione la palabra Reglamento, se entiende que se está haciendo referencia al Reglamento de la Ley de Contrataciones del Estado aprobado por Decreto Supremo N° 344-2018-EF.

Las referidas normas incluyen sus respectivas modificaciones, de ser el caso.

### 1.2. CONVOCATORIA

Se realiza a través de su publicación en el SEACE de conformidad con lo señalado en el artículo 54 del Reglamento, en la fecha señalada en el calendario del procedimiento de selección, debiendo adjuntar las bases.

### 1.3. REGISTRO DE PARTICIPANTES

El registro de participantes se realiza conforme al artículo 55 del Reglamento. En el caso de un consorcio, basta que se registre uno (1) de sus integrantes.

#### Importante

- *Para registrarse como participante en un procedimiento de selección convocado por las Entidades del Estado Peruano, es necesario que los proveedores cuenten con inscripción vigente y estar habilitados ante el Registro Nacional de Proveedores (RNP) que administra el Organismo Supervisor de las Contrataciones del Estado (OSCE). Para obtener mayor información, se puede ingresar a la siguiente dirección electrónica: [www.rnp.gob.pe](http://www.rnp.gob.pe).*
- *Los proveedores que deseen registrar su participación deben ingresar al SEACE utilizando su Certificado SEACE (usuario y contraseña). Asimismo, deben observar las instrucciones señaladas en el documento de orientación "Guía para el registro de participantes electrónico" publicado en <https://www2.seace.gob.pe/>.*
- *En caso los proveedores no cuenten con inscripción vigente en el RNP y/o se encuentren inhabilitados o suspendidos para ser participantes, postores y/o contratistas, el SEACE restringirá su registro, quedando a potestad de estos intentar nuevamente registrar su participación en el procedimiento de selección en cualquier otro momento, dentro del plazo establecido para dicha etapa, siempre que haya obtenido la vigencia de su inscripción o quedado sin efecto la sanción que le impuso el Tribunal de Contrataciones del Estado.*

### 1.4. FORMULACIÓN DE CONSULTAS Y OBSERVACIONES A LAS BASES

La formulación de consultas y observaciones a las bases se efectúa de conformidad con lo establecido en los numerales 72.1 y 72.2 del artículo 72 del Reglamento, así como el literal a) del artículo 89 del Reglamento.

### 1.5. ABSOLUCIÓN DE CONSULTAS, OBSERVACIONES E INTEGRACIÓN DE BASES

La absolución de consultas, observaciones e integración de las bases se realizan conforme a las disposiciones previstas en el numeral 72.4 y el literal a) del artículo 89 del Reglamento.

**Importante**

- *No se absolverán consultas y observaciones a las bases que se presenten en forma física.*
- *Cuando exista divergencia entre lo indicado en el pliego de absolución de consultas y observaciones y la integración de bases, prevalece lo absuelto en el referido pliego; sin perjuicio, del deslinde de responsabilidades correspondiente.*

**1.6. FORMA DE PRESENTACIÓN DE OFERTAS**

Las ofertas se presentan conforme lo establecido en el artículo 59 y en el artículo 90 del Reglamento.

Las declaraciones juradas, formatos o formularios previstos en las bases que conforman la oferta deben estar debidamente firmados por el postor (firma manuscrita o digital, según la Ley N° 27269, Ley de Firmas y Certificados Digitales<sup>2</sup>). Los demás documentos deben ser visados por el postor. En el caso de persona jurídica, por su representante legal, apoderado o mandatario designado para dicho fin y, en el caso de persona natural, por este o su apoderado. No se acepta el pegado de la imagen de una firma o visto. Las ofertas se presentan foliadas.

**Importante**

- *Los formularios electrónicos que se encuentran en el SEACE y que los proveedores deben llenar para presentar sus ofertas, tienen carácter de declaración jurada.*
- *En caso la información contenida en los documentos escaneados que conforman la oferta no coincida con lo declarado a través del SEACE, prevalece la información declarada en los documentos escaneados.*
- *No se tomarán en cuenta las ofertas que se presenten en físico a la Entidad.*

**1.7. PRESENTACIÓN Y APERTURA DE OFERTAS**

El participante presentará su oferta de manera electrónica a través del SEACE, desde las 00:01 horas hasta las 23:59 horas del día establecido para el efecto en el cronograma del procedimiento; adjuntando el archivo digitalizado que contenga los documentos que conforman la oferta de acuerdo a lo requerido en las bases.

El participante debe verificar antes de su envío, bajo su responsabilidad, que el archivo pueda ser descargado y su contenido sea legible.

**Importante**

*Los integrantes de un consorcio no pueden presentar ofertas individuales ni conformar más de un consorcio en un procedimiento de selección, o en un determinado ítem cuando se trate de procedimientos de selección según relación de ítems.*

En la apertura electrónica de la oferta, el órgano encargado de las contrataciones o comité de selección, según corresponda, verifica la presentación de lo exigido en la sección específica de las bases de conformidad con el numeral 73.2 del artículo 73 del Reglamento. De no cumplir con lo requerido, la oferta se considera no admitida.

Asimismo, el órgano encargado de las contrataciones o comité de selección, según corresponda, declara no admitidas las ofertas que se encuentran por debajo del noventa por

<sup>2</sup> Para mayor información sobre la normativa de firmas y certificados digitales ingresar a: <https://www.indecopi.gob.pe/web/firmas-digitales/firmar-y-certificados-digitales>



ciento (90%) del valor referencial o que excedan en más del diez por ciento (10%) del valor referencial.

### 1.8. EVALUACIÓN DE LAS OFERTAS

La evaluación consiste en la aplicación de los factores de evaluación previstos en el Capítulo IV de la sección específica de las bases a las ofertas admitidas, con el objeto de determinar la oferta con el mejor puntaje y el orden de prelación de las ofertas.

Para determinar la oferta con el mejor puntaje, se toma en cuenta lo indicado en el numeral 74.2 del artículo 74 del Reglamento.

En el supuesto de que dos (2) o más ofertas empaten, la determinación del orden de prelación de las ofertas empatadas se efectúa siguiendo estrictamente el orden establecido en el numeral 91.1 del artículo 91 del Reglamento.

El desempate mediante sorteo se realiza de manera electrónica a través del SEACE.

#### Importante

*En el caso de contratación de obras que se ejecuten fuera de la provincia de Lima y Callao, cuyo valor referencial no supere los novecientos mil Soles (S/ 900,000.00), a solicitud del postor se asigna una bonificación equivalente al diez por ciento (10%) sobre el puntaje total obtenido por los postores con domicilio en la provincia donde se ejecuta la obra, o en las provincias colindantes, sean o no pertenecientes al mismo departamento o región. El domicilio es el consignado en la constancia de inscripción ante el RNP<sup>3</sup>. Lo mismo aplica en el caso de procedimientos de selección por relación de ítems, cuando algún ítem no supera el monto señalado anteriormente.*

### 1.9. CALIFICACIÓN DE OFERTAS

Luego de culminada la evaluación, el órgano encargado de las contrataciones o comité de selección, según corresponda califica a los postores que obtuvieron el primer, segundo, tercer y cuarto lugar, según el orden de prelación, verificando que cumplan con los requisitos de calificación detallados en el numeral 3.2 del Capítulo III de la sección específica de las bases. La oferta del postor que no cumpla con los requisitos de calificación es descalificada.

Si alguno de los cuatro (4) postores no cumple con los requisitos de calificación, se aplica lo establecido en los numerales 75.2 y 75.3 del artículo 75 del Reglamento.

### 1.10. SUBSANACIÓN DE LAS OFERTAS

La subsanación de las ofertas se sujeta a lo establecido en el artículo 60 del Reglamento. La corrección aritmética a la que hace referencia el numeral 60.4 de dicho artículo procede para la ejecución de obras a suma alzada.

El plazo que se otorgue para la subsanación no puede ser inferior a un (1) día hábil.

La solicitud de subsanación se realiza de manera electrónica a través del SEACE y será remitida al correo electrónico consignado por el postor al momento de realizar su inscripción en el RNP, siendo su responsabilidad el permanente seguimiento de las notificaciones a dicho correo. La notificación de la solicitud se entiende efectuada el día de su envío al correo electrónico.

La presentación de las subsanaciones se realiza a través del SEACE. No se tomará en cuenta la subsanación que se presente en físico a la Entidad.

<sup>3</sup> La constancia de inscripción electrónica se visualizará en el portal web del Registro Nacional de Proveedores: [www.rnp.gob.pe](http://www.rnp.gob.pe)



### 1.11. RECHAZO DE LAS OFERTAS

Previo al otorgamiento de la buena pro, el órgano encargado de las contrataciones o comité de selección, según corresponda, revisa las ofertas económicas que cumplen los requisitos de calificación, de conformidad con lo establecido para el rechazo de ofertas, previsto en los numerales 68.5 y 68.6 del artículo 68 del Reglamento, de ser el caso.

De rechazarse alguna de las ofertas calificadas, el órgano encargado de las contrataciones o comité de selección, según corresponda, revisa el cumplimiento de los requisitos de calificación de los postores que siguen en el orden de prelación, en caso las hubiere.

### 1.12. OTORGAMIENTO DE LA BUENA PRO

Definida la oferta ganadora, el órgano encargado de las contrataciones o comité de selección, según corresponda, otorga la buena pro, mediante su publicación en el SEACE, incluyendo el cuadro comparativo y las actas debidamente motivadas de los resultados de la admisión, no admisión, evaluación, calificación, descalificación y el otorgamiento de la buena pro.

### 1.13. CONSENTIMIENTO DE LA BUENA PRO

Cuando se hayan presentado dos (2) o más ofertas, el consentimiento de la buena pro se produce a los cinco (5) días hábiles siguientes de la notificación de su otorgamiento, sin que los postores hayan ejercido el derecho de interponer el recurso de apelación.

En caso que se haya presentado una sola oferta, el consentimiento de la buena pro se produce el mismo día de la notificación de su otorgamiento.

El consentimiento del otorgamiento de la buena pro se publica en el SEACE al día hábil siguiente de producido.

#### Importante

*Una vez consentido el otorgamiento de la buena pro, el órgano encargado de las contrataciones o el órgano de la Entidad al que se haya asignado tal función realiza la verificación de la oferta presentada por el postor ganador de la buena pro conforme lo establecido en el numeral 64.6 del artículo 64 del Reglamento.*

## CAPÍTULO II

### SOLUCIÓN DE CONTROVERSIAS DURANTE EL PROCEDIMIENTO DE SELECCIÓN

#### 2.1. RECURSO DE APELACIÓN

A través del recurso de apelación se pueden impugnar los actos dictados durante el desarrollo del procedimiento de selección hasta antes del perfeccionamiento del contrato.

El recurso de apelación se presenta ante la Entidad convocante, y es conocido y resuelto por su Titular, cuando el valor referencial sea igual o menor a cincuenta (50) UIT. Cuando el valor referencial sea mayor a dicho monto, el recurso de apelación se presenta ante y es resuelto por el Tribunal de Contrataciones del Estado.

En los procedimientos de selección según relación de ítems, el valor referencial total del procedimiento determina ante quién se presenta el recurso de apelación.

Los actos que declaren la nulidad de oficio, la cancelación del procedimiento de selección y otros actos emitidos por el Titular de la Entidad que afecten la continuidad de este, se impugnan ante el Tribunal de Contrataciones del Estado.

#### Importante

- *Una vez otorgada la buena pro, el órgano encargado de las contrataciones o comité de selección, según corresponda, está en la obligación de permitir el acceso de los participantes y postores al expediente de contratación, salvo la información calificada como secreta, confidencial o reservada por la normativa de la materia, a más tardar dentro del día siguiente de haberse solicitado por escrito.*

*Luego de otorgada la buena pro no se da a conocer las ofertas cuyos requisitos de calificación no fueron analizados y revisados por el órgano encargado de las contrataciones o comité de selección, según corresponda.*

- *A efectos de recoger la información de su interés, los postores pueden valerse de distintos medios, tales como: (i) la lectura y/o toma de apuntes, (ii) la captura y almacenamiento de imágenes, e incluso (iii) pueden solicitar copia de la documentación obrante en el expediente, siendo que, en este último caso, la Entidad deberá entregar dicha documentación en el menor tiempo posible, previo pago por tal concepto.*
- *El recurso de apelación se presenta ante la Mesa de Partes del Tribunal o ante las oficinas desconcentradas del OSCE o en la Unidad de Trámite Documentario de la Entidad, según corresponda.*

#### 2.2. PLAZOS DE INTERPOSICIÓN DEL RECURSO DE APELACIÓN

La apelación contra el otorgamiento de la buena pro o contra los actos dictados con anterioridad a ella se interpone dentro de los cinco (5) días hábiles siguientes de haberse notificado el otorgamiento de la buena pro.

La apelación contra los actos dictados con posterioridad al otorgamiento de la buena pro, contra la declaración de nulidad, cancelación y declaratoria de desierto del procedimiento, se interpone dentro de los cinco (5) días hábiles siguientes de haberse tomado conocimiento del acto que se desea impugnar.



### CAPÍTULO III DEL CONTRATO

#### 3.1. PERFECCIONAMIENTO DEL CONTRATO

Los plazos y el procedimiento para perfeccionar el contrato se realiza conforme a lo indicado en el artículo 141 del Reglamento.

Para perfeccionar el contrato, el postor ganador de la buena pro debe presentar los documentos señalados en los artículos 139 y 175 del Reglamento, así como los previstos en la sección específica de las bases.

#### 3.2. GARANTÍAS

Las garantías que deben otorgar los postores y/o contratistas, según corresponda, son las de fiel cumplimiento del contrato y por los adelantos.

##### 3.2.1. GARANTÍA DE FIEL CUMPLIMIENTO

Como requisito indispensable para perfeccionar el contrato, el postor ganador debe entregar a la Entidad la garantía de fiel cumplimiento del mismo por una suma equivalente al diez por ciento (10%) del monto del contrato original. Esta se mantiene vigente hasta el consentimiento de la liquidación final.

##### Importante

*En los contratos de ejecución de obras que celebren las Entidades con las micro y pequeñas empresas, estas últimas pueden otorgar como garantía de fiel cumplimiento el diez por ciento (10%) del monto del contrato original, porcentaje que es retenido por la Entidad durante la primera mitad del número total de pagos a realizarse, de forma prorrateada en cada pago, con cargo a ser devuelto a la finalización del mismo, conforme lo establece el artículo 149 del Reglamento, siempre que:*

- a) *El procedimiento de selección original del cual derive el contrato a suscribirse sea una Adjudicación Simplificada.*
- b) *El plazo de ejecución de la obra sea igual o mayor a sesenta (60) días calendario; y,*
- c) *El pago a favor del contratista considere, al menos, dos (2) valorizaciones periódicas, en función del avance de obra.*

##### 3.2.2. GARANTÍA DE FIEL CUMPLIMIENTO POR PRESTACIONES ACCESORIAS

En las contrataciones que conllevan la ejecución de prestaciones accesorias, tales como mantenimiento, reparación o actividades afines, se otorga una garantía adicional por una suma equivalente al diez por ciento (10%) del monto del contrato de la prestación accesoria, la misma que debe ser renovada periódicamente hasta el cumplimiento total de las obligaciones garantizadas.

##### 3.2.3. GARANTÍA POR ADELANTO

En caso se haya previsto en la sección específica de las bases la entrega de adelantos, el contratista debe presentar una garantía emitida por idéntico monto conforme a lo estipulado en el artículo 153 del Reglamento.

#### 3.3. REQUISITOS DE LAS GARANTÍAS

Las garantías que se presenten deben ser incondicionales, solidarias, irrevocables y de realización automática en el país, al solo requerimiento de la Entidad. Asimismo, deben ser emitidas por empresas que se encuentren bajo la supervisión directa de la Superintendencia de Banca, Seguros y Administradoras Privadas de Fondos de Pensiones, y que cuenten con clasificación de riesgo B o superior. Asimismo, deben estar autorizadas para emitir garantías; o estar consideradas en la última lista de bancos extranjeros de primera categoría que periódicamente publica el Banco Central de Reserva del Perú.

#### **Importante**

*Corresponde a la Entidad verificar que las garantías presentadas por el postor ganador de la buena pro y/o contratista cumplan con los requisitos y condiciones necesarios para su aceptación y eventual ejecución; sin perjuicio de la determinación de las responsabilidades funcionales que correspondan.*

#### **Advertencia**

*Los funcionarios de las Entidades no deben aceptar garantías emitidas bajo condiciones distintas a las establecidas en el presente numeral, debiendo tener en cuenta lo siguiente:*

- 1. La clasificadora de riesgo que asigna la clasificación a la empresa que emite la garantía debe encontrarse listada en el portal web de la SBS (<http://www.sbs.gob.pe/sistema-financiero/clasificadoras-de-riesgo>).*
- 2. Se debe identificar en la página web de la clasificadora de riesgo respectiva, cuál es la clasificación vigente de la empresa que emite la garantía, considerando la vigencia a la fecha de emisión de la garantía.*
- 3. Para fines de lo establecido en el artículo 148 del Reglamento, la clasificación de riesgo B, incluye las clasificaciones B+ y B.*
- 4. Si la empresa que otorga la garantía cuenta con más de una clasificación de riesgo emitida por distintas empresas listadas en el portal web de la SBS, bastará que en una de ellas cumpla con la clasificación mínima establecida en el Reglamento.*

*En caso exista alguna duda sobre la clasificación de riesgo asignada a la empresa emisora de la garantía, se deberá consultar a la clasificadora de riesgos respectiva.*

*De otro lado, además de cumplir con el requisito referido a la clasificación de riesgo, a efectos de verificar si la empresa emisora se encuentra autorizada por la SBS para emitir garantías, debe revisarse el portal web de dicha Entidad (<http://www.sbs.gob.pe/sistema-financiero/relacion-de-empresas-que-se-encuentran-autorizadas-a-emitir-cartas-fianza>).*

*Los funcionarios competentes deben verificar la autenticidad de la garantía a través de los mecanismos establecidos (consulta web, teléfono u otros) por la empresa emisora.*

### **3.4. EJECUCIÓN DE GARANTÍAS**

La Entidad puede solicitar la ejecución de las garantías conforme a los supuestos contemplados en el artículo 155 del Reglamento.

### **3.5. ADELANTOS**

La Entidad puede establecer la entrega de adelantos directos y adelantos para materiales o insumos, de conformidad con el artículo 180 del Reglamento, siempre que ello haya sido previsto en la sección específica de las bases.

### **3.6. VALORIZACIONES**



Las valorizaciones son la cuantificación económica de un avance físico en la ejecución de la obra, realizada en un período determinado, tienen el carácter de pagos a cuenta y son elaboradas el último día de cada período previsto en la sección específica de las bases, por el inspector o supervisor, según corresponda y el contratista.

En caso se haya suscrito contrato con un consorcio, el pago de las valorizaciones se realizará a quien se indique en el contrato de consorcio.

#### **Advertencia**

*En caso de retraso en los pagos a cuenta o pago final por parte de la Entidad, salvo que se deba a caso fortuito o fuerza mayor, esta reconoce al contratista los intereses legales correspondientes, de conformidad con el artículo 39 de la Ley y los artículos 1244, 1245 y 1246 del Código Civil, debiendo repetir contra los responsables de la demora injustificada.*

### **3.7. REAJUSTES**

Los reajustes se calculan conforme lo indicado en el numeral 38.3 del artículo 38 y el artículo 195 del Reglamento.

#### **Importante**

*Tanto la elaboración como la aplicación de las fórmulas polinómicas se sujetan a lo dispuesto en el Decreto Supremo N° 011-79-VC y sus modificatorias, ampliatorias y complementarias.*

### **3.8. PENALIDADES**

#### **3.8.1. PENALIDAD POR MORA EN LA EJECUCIÓN DE LA PRESTACIÓN**

En caso de retraso injustificado del contratista en la ejecución de las prestaciones objeto del contrato, la Entidad le aplica automáticamente una penalidad por mora por cada día de atraso, de conformidad con el artículo 162 del Reglamento.

#### **3.8.2. OTRAS PENALIDADES**

La Entidad puede establecer penalidades distintas a la mencionada en el numeral precedente, según lo previsto en el artículo 163 del Reglamento y lo indicado en la sección específica de las bases.

Estos dos tipos de penalidades se calculan en forma independiente y pueden alcanzar cada una un monto máximo equivalente al diez por ciento (10%) del monto del contrato vigente, o de ser el caso, del ítem que debió ejecutarse.

### **3.9. INCUMPLIMIENTO DEL CONTRATO**

Las causales para la resolución del contrato, serán aplicadas de conformidad con el artículo 36 de la Ley y 164 del Reglamento.

### **3.10. DISPOSICIONES FINALES**

Todos los demás aspectos del presente procedimiento no contemplados en las bases se regirán supletoriamente por la Ley y su Reglamento, así como por las disposiciones legales vigentes.

## **SECCIÓN ESPECÍFICA**

### **CONDICIONES ESPECIALES DEL PROCEDIMIENTO DE SELECCIÓN**

(EN ESTA SECCIÓN LA ENTIDAD DEBERÁ COMPLETAR LA INFORMACIÓN EXIGIDA, DE ACUERDO A LAS  
INSTRUCCIONES INDICADAS)

## CAPÍTULO I GENERALIDADES

### 1.1. ENTIDAD CONVOCANTE

Nombre : PROGRAMA NACIONAL DE INVERSIONES EM SALUD  
RUC N° : 20601765226  
Domicilio legal : AV. FAUSTINO SANCHEZ CARRIÓN N°465 (PISO 13) LIMA-  
LIMA- MAGDALENA DEL MAR  
Teléfono: : 01611-81-81 ANEXO 611  
Correo electrónico: : [uaf200@pronis.gob.pe](mailto:uaf200@pronis.gob.pe);

### 1.2. OBJETO DE LA CONVOCATORIA

El presente procedimiento de selección tiene por objeto la contratación de la ejecución de la obra: "MEJORAMIENTO DE LOS SERVICIOS DE SALUD DEL ESTABLECIMIENTO DE SALUD MOTUPE, DISTRITO DE MOTUPE, PROVINCIA DE LAMBAYEQUE, DEPARTAMENTO DE LAMBAYEQUE, CUI 2381374".

### 1.3. VALOR REFERENCIAL<sup>4</sup>

El valor referencial asciende a **SI. 105,802,760.69 (Ciento Cinco Mil Ochocientos Dos Mil Setecientos Sesenta con 69/100 soles)**, incluidos los impuestos de Ley y cualquier otro concepto que incida en el costo total de la ejecución de la obra. El valor referencial ha sido calculado al mes de DICIEMBRE 2022.

Valor Referencial (VR)	Límites <sup>5</sup>	
	Inferior	Superior
105,802,760.69	95,222,484.63	116,383,036.75

#### Importante

- El precio de las ofertas no puede exceder los límites del valor referencial de conformidad con el numeral 28.2 del artículo 28 de la Ley.

### 1.4. EXPEDIENTE DE CONTRATACIÓN

Documento y fecha de aprobación del expediente de contratación : FORMATO N° 007-2023-  
MINSAPRONIS-UAF del  
20.04.2023

<sup>4</sup> El monto del valor referencial indicado en esta sección de las bases no debe diferir del monto del valor referencial consignado en la ficha del procedimiento en el SEACE. No obstante, de existir contradicción entre estos montos, primará el monto del valor referencial indicado en las bases aprobadas.

<sup>5</sup> De acuerdo a lo señalado en el artículo 48 del Reglamento, estos límites se calculan considerando dos (2) decimales. Para ello, si el límite inferior tiene más de dos (2) decimales, se aumenta en un dígito el valor del segundo decimal; en el caso del límite superior, se considera el valor del segundo decimal sin efectuar el redondeo.



Documento y fecha de aprobación del expediente técnico	:	Resolución de Coordinación General N° 08-2020-PRONIS-CG del 30.12.2020, rectificado mediante Resolución Jefatural N° 04-2021-PRONIS-UED del 12.03.2021.
Documento y fecha de actualización del expediente técnico, de corresponder	:	Resolución Jefatural N° 014-2022-PRONIS-UED del 23.06.2022; Resolución Jefatural N° 02-2023-PRONIS-UED del 10.02.2023
Tipo y número del procedimiento de selección que se convocó para la elaboración del expediente técnico, de corresponder	:	Concurso Público N° 002-2018-PRONIS

#### 1.5. FUENTE DE FINANCIAMIENTO

Recursos Ordinarios

##### Importante

*La fuente de financiamiento debe corresponder a aquella prevista en la Ley de Equilibrio Financiero del Presupuesto del Sector Público del año fiscal en el cual se convoca el procedimiento de selección.*

#### 1.6. SISTEMA DE CONTRATACIÓN

El presente procedimiento se rige por el sistema de **A SUMA ALZADA** de acuerdo con lo establecido en el expediente de contratación respectivo.

#### 1.7. MODALIDAD DE EJECUCIÓN

NO CORRESPONDE

#### 1.8. ALCANCES DEL REQUERIMIENTO

El alcance de la ejecución de la obra está definido en el Capítulo III de la presente sección de las bases.

#### 1.9. PLAZO DE EJECUCIÓN DE LA OBRA

El plazo de ejecución de la obra materia de la presente convocatoria, es de **600 días calendario**, en concordancia con lo establecido en el expediente de contratación y en el expediente técnico de obra.

#### 1.10. COSTO DE REPRODUCCIÓN Y ENTREGA DE BASES Y DEL EXPEDIENTE TÉCNICO DE LA OBRA

Los participantes registrados tienen el derecho a recabar las bases y el expediente técnico de la obra en versión impresa o digital, según su elección, para cuyo efecto deben:

Pagar en : Caja de la Entidad, ubicada en Av. Faustino Sanchez Carrión



N°465 Piso 15- Magdalena del Mar

Recoger en : Sub Unidad de Logística de la Entidad, ubicada en Av. Faustino Sanchez Carrión N°465 Piso 15- Magdalena del Mar

Costo de bases : Impresa: S/ 10.00

Costo del expediente : Impreso: S/ 4,500.00  
técnico Digital: S/ 12.00

Las bases y el expediente técnico se entregan inmediatamente después de realizado el pago correspondiente. Excepcionalmente, el expediente técnico en versión impresa puede ser entregado dentro del plazo máximo de un (1) día hábil de efectuado el pago.

#### Importante

- La Entidad debe entregar una constancia o formulario de cargos en donde consta que el participante recibió el expediente técnico completo. Dicha constancia o formulario debe incluir un índice del contenido del expediente técnico y número de folios correspondientes.
- El costo de entrega del ejemplar de las bases y del expediente técnico, no puede exceder el costo de su reproducción.

#### Advertencia

Las Entidades deben cautelar bajo responsabilidad que la versión impresa y digital del expediente técnico correspondan a la versión original del expediente técnico aprobado.

### 1.11. ACCESO VIRTUAL AL EXPEDIENTE TÉCNICO DE LA OBRA

El expediente técnico de la obra en versión digital se encuentra publicado en el SEACE, obligatoriamente, desde la fecha de la convocatoria del presente procedimiento de selección.

Adicionalmente, el expediente técnico se encuentra publicado en:

<https://intranet.pronis.gob.pe/publicaciones/Escaneado MOTUPE.rar>

El cual es de acceso libre y gratuito.

### 1.12. BASE LEGAL

- Ley N° 31638 Ley de Presupuesto del Sector Público para el Año 2023.
- Ley N°31369 Ley de Equilibrio Financiero del Presupuesto del Sector Público del año fiscal 2023.
- Decreto Supremo N° 011-79-VC.
- Ley N° 30225, Ley de Contrataciones del Estado y su Reglamento
- Directiva N°001-2022-OSCE/CD "Gestión de las Valorizaciones de Obra a Través del SEACE.
- Ley N°2744, Ley del Procedimiento Administrativo General
- Ley N° 27806, Ley de Transparencia y Acceso a la Información Pública.
- Ley N°29946. Ley de Contrato de Seguro, las normas de aplicación supletoria y las disposiciones de la Superintendencia de Banca, Seguros y AFP
- Ley N°26842, Ley General de Salud, modificada por Ley N°29889
- Decreto Legislativo N°1161, Ley de Organización y Funciones del Ministerio de Salud
- Decreto Supremo N°035-2014-SA, mediante el cual se crea el Programa Nacional de Inversiones en Salud
- Decreto Supremo N° 011-79-VC.
- Código Civil Peruano

Las referidas normas incluyen sus respectivas modificaciones, de ser el caso.

## CAPÍTULO II DEL PROCEDIMIENTO DE SELECCIÓN

### 2.1. CALENDARIO DEL PROCEDIMIENTO DE SELECCIÓN

Según el cronograma de la ficha de selección de la convocatoria publicada en el SEACE.

#### Importante

*De conformidad con la vigesimosegunda Disposición Complementaria Final del Reglamento, en caso la Entidad (Ministerios y sus organismos públicos, programas o proyectos adscritos) haya difundido el requerimiento a través del SEACE siguiendo el procedimiento establecido en dicha disposición, no procede formular consultas u observaciones al requerimiento.*

### 2.2. CONTENIDO DE LAS OFERTAS

La oferta contendrá, además de un índice de documentos<sup>6</sup>, la siguiente documentación:

#### 2.2.1. Documentación de presentación obligatoria

##### 2.2.1.1. Documentos para la admisión de la oferta

- Declaración jurada de datos del postor. (**Anexo N° 1**)
- Documento que acredite la representación de quien suscribe la oferta.

En caso de persona jurídica, copia del certificado de vigencia de poder del representante legal, apoderado o mandatario designado para tal efecto.

En caso de persona natural, copia del documento nacional de identidad o documento análogo, o del certificado de vigencia de poder otorgado por persona natural, del apoderado o mandatario, según corresponda.

En el caso de consorcios, este documento debe ser presentado por cada uno de los integrantes del consorcio que suscriba la promesa de consorcio, según corresponda.

#### Advertencia

*De acuerdo con el artículo 4 del Decreto Legislativo N° 1246, las Entidades están prohibidas de exigir a los administrados o usuarios la información que puedan obtener directamente mediante la interoperabilidad a que se refieren los artículos 2 y 3 de dicho Decreto Legislativo. En esa medida, si la Entidad es usuaria de la Plataforma de Interoperabilidad del Estado – PIDE<sup>7</sup> y siempre que el servicio web se encuentre activo en el Catálogo de Servicios de dicha plataforma, no corresponderá exigir el certificado de vigencia de poder y/o documento nacional de identidad.*

- Declaración jurada de acuerdo con el literal b) del artículo 52 del Reglamento. (**Anexo N° 2**)
- Declaración jurada de cumplimiento del Expediente Técnico, según el numeral 3.1 del Capítulo III de la presente sección. (**Anexo N° 3**)
- Declaración jurada de plazo de ejecución de la obra. (**Anexo N° 4**)
- Promesa de consorcio con firmas legalizadas, de ser el caso, en la que se

<sup>6</sup> La omisión del índice no determina la no admisión de la oferta.

<sup>7</sup> Para mayor información de las Entidades usuarias y del Catálogo de Servicios de la Plataforma de Interoperabilidad del Estado – PIDE ingresar al siguiente enlace <https://www.gobiernodigital.gob.pe/interoperabilidad/>



consigne los integrantes, el representante común, el domicilio común y las obligaciones a las que se compromete cada uno de los integrantes del consorcio, así como el porcentaje equivalente a dichas obligaciones. **(Anexo N° 5)**

**Condiciones de consorcio:**

De conformidad con el numeral 49.5 del artículo 49 del Reglamento, se determina lo siguiente:

El número máximo de consorciados es de dos (2) integrantes

g) El precio de la oferta en SOLES y:

- ✓ El desagregado de partidas, cuando el procedimiento se haya convocado a suma alzada.
- ✓ Los precios unitarios, considerando las partidas según lo previsto en el último párrafo del literal b) del artículo 35 del Reglamento.

Asimismo, la oferta incluye el monto de la prestación accesoria, cuando corresponda. **(Anexo N° 6)**

El precio total de la oferta y los subtotales que lo componen deben ser expresados con dos (2) decimales. Los precios unitarios pueden ser expresados con más de dos (2) decimales.

**Importante**

- *El órgano encargado de las contrataciones o comité de selección, según corresponda, no puede incorporar documentos adicionales para la admisión de la oferta a los establecidos en este acápite.*
- *El análisis de precios unitarios y el detalle de los gastos generales fijos y variables de la oferta se presentan para el perfeccionamiento del contrato.*
- *El órgano encargado de las contrataciones o comité de selección, según corresponda, declara no admitidas las ofertas que no se encuentren dentro de los límites del valor referencial previstos en el numeral 28.2 del artículo 28 de la Ley. Asimismo, verifica la presentación de los documentos requeridos. De no cumplir con lo requerido, la oferta se considera no admitida.*

**2.2.1.2. Documentos para acreditar los requisitos de calificación**

Incorporar en la oferta los documentos que acreditan los “**Requisitos de Calificación**” que se detallan en el numeral 3.2 del Capítulo III de la presente sección de las bases.

**2.2.2. Documentación de presentación facultativa:**

- a) En el caso de microempresas y pequeñas empresas integradas por personas con discapacidad, o en el caso de consorcios conformados en su totalidad por estas empresas, deben presentar la constancia o certificado con el cual acredite su inscripción en el Registro de Empresas Promocionales para Personas con Discapacidad<sup>8</sup>.
- b) Incorporar en la oferta los documentos que acreditan los “Factores de Evaluación” establecidos en el Capítulo IV de la presente sección de las bases, a efectos de obtener el puntaje previsto en dicho Capítulo para cada factor.

<sup>8</sup> Dicho documento se tendrá en consideración en caso de empate, conforme a lo previsto en el artículo 91 del Reglamento.

#### Advertencia

*El órgano encargado de las contrataciones o comité de selección, según corresponda, no podrá exigir al postor la presentación de documentos que no hayan sido indicados en los acápite "Documentos para la admisión de la oferta", "Requisitos de calificación" y "Factores de evaluación".*

### 2.3. REQUISITOS PARA PERFECCIONAR EL CONTRATO

El postor ganador de la buena pro debe presentar los siguientes documentos para perfeccionar el contrato:

- a) Garantía de fiel cumplimiento del contrato.
- b) Garantía de fiel cumplimiento por prestaciones accesorias, de ser el caso.
- c) Contrato de consorcio con firmas legalizadas ante Notario de cada uno de los integrantes, de ser el caso.
- d) Código de cuenta interbancaria (CCI) o, en el caso de proveedores no domiciliados, el número de su cuenta bancaria y la entidad bancaria en el exterior.
- e) Copia de la vigencia del poder del representante legal de la empresa que acredite que cuenta con facultades para perfeccionar el contrato, cuando corresponda.
- f) Copia de DNI del postor en caso de persona natural, o de su representante legal en caso de persona jurídica.

#### Advertencia

*De acuerdo con el artículo 4 del Decreto Legislativo N° 1246, las Entidades están prohibidas de exigir a los administrados o usuarios la información que puedan obtener directamente mediante la interoperabilidad a que se refieren los artículos 2 y 3 de dicho Decreto Legislativo. En esa medida, si la Entidad es usuaria de la Plataforma de Interoperabilidad del Estado – PIDE<sup>9</sup> y siempre que el servicio web se encuentre activo en el Catálogo de Servicios de dicha plataforma, no corresponderá exigir los documentos previstos en los literales e) y f).*

- g) Domicilio para efectos de la notificación durante la ejecución del contrato.
- h) Constancia de capacidad libre de contratación expedida por el RNP<sup>10</sup>.
- i) Programa de Ejecución de Obra (CPM) el cual presenta la ruta crítica y el calendario de avance de obra valorizado.
- j) Calendario de adquisición de materiales o insumos necesarios para la ejecución de obra, en concordancia con el calendario de avance de obra valorizado. Este calendario se actualiza con cada ampliación de plazo otorgada, en concordancia con el calendario de avance de obra valorizado vigente.
- k) Calendario de utilización de equipo, en caso la naturaleza de la contratación lo requiera.
- l) Memoria en la que se señalen las consideraciones que se han tomado en cuenta para la elaboración de los documentos indicados en los literales i), j) y k).
- m) Análisis de precios unitarios de las partidas y detalle de los gastos generales fijos y variables de la oferta, en caso de obras sujetas a precios unitarios<sup>11</sup>.
- n) Desagregado por partidas que dio origen a la oferta, en caso que el postor ganador haya aceptado la reducción de su oferta, en caso de obras a suma alzada.
- o) Copia de documentos que sustenten la propiedad, la posesión, el compromiso de compra venta o alquiler u otro documento que acredite la disponibilidad del requisito de calificación equipamiento estratégico. En el caso que el postor ganador sea un consorcio los documentos de acreditación de este requisito pueden estar a nombre del consorcio o de uno de sus integrantes<sup>12</sup>.
- p) Copia de los diplomas que acrediten la formación académica requerida del plantel profesional clave, en caso que el grado o título profesional requerido no se encuentre

<sup>9</sup> Para mayor información de las Entidades usuarias y del Catálogo de Servicios de la Plataforma de Interoperabilidad del Estado – PIDE ingresar al siguiente enlace <https://www.gobiernodigital.gob.pe/interoperabilidad/>

<sup>10</sup> Este requisito no aplica para procedimientos de contratación directa por la causal de carácter de secreto, secreto militar o por razones de orden interno.

<sup>11</sup> La Entidad puede requerir este documento en caso de obras a suma alzada.

<sup>12</sup> En relación a este punto, tener en cuenta la absolución a las consultas/ observación N° 3, 4 y 5



publicado en el Registro Nacional de Grados Académicos y Títulos Profesionales a cargo de la de la Superintendencia Nacional de Educación Superior Universitaria – SUNEDU<sup>13</sup>.

- q) Copia de (i) contratos y su respectiva conformidad o (ii) constancias o (iii) certificados o (iv) cualquier otra documentación que, de manera fehaciente demuestre la experiencia del personal que conforma el plantel profesional clave.

**Importante**

<sup>13</sup> <https://enlinea.sunedu.gob.pe/>

- La Entidad debe aceptar las diferentes denominaciones utilizadas para acreditar la carrera profesional requerida, aun cuando no coincida literalmente con aquella prevista en los requisitos de calificación (por ejemplo Ingeniería Ambiental, Ingeniería en Gestión Ambiental, Ingeniería y Gestión Ambiental u otras denominaciones).
- Los documentos que acreditan la experiencia del personal deben incluir como mínimo los nombres y apellidos del profesional, el cargo desempeñado, el plazo de la prestación indicando el día, mes y año de inicio y culminación, el nombre de la Entidad u organización que emite el documento, la fecha de emisión y nombres y apellidos de quien suscribe el documento.

En caso estos documentos establezcan el plazo de la experiencia adquirida por el profesional en meses sin especificar los días la Entidad debe considerar el mes completo.

De presentarse experiencia ejecutada paralelamente (traslape), para el cómputo del tiempo de dicha experiencia sólo se considerará una vez el periodo traslapado. No obstante, de presentarse periodos traslapados en el residente de obra, no se considera ninguna de las experiencias acreditadas, salvo la ejecución de obras por paquete.

Se considerará aquella experiencia que no tenga una antigüedad mayor a veinticinco (25) años anteriores a la fecha de la presentación de ofertas.

Asimismo, la Entidad debe valorar de manera integral los documentos presentados para acreditar dicha experiencia. En tal sentido, aun cuando en los documentos presentados la denominación del cargo o puesto no coincida literalmente con aquella prevista en los requisitos de calificación, se deberá validar la experiencia si las actividades que realizó el profesional corresponden con la función propia del cargo o puesto requerido.

- Cuando el postor ganador de la buena pro presenta como plantel profesional clave a profesionales que se encuentren prestando servicios como residente o supervisor en obras contratadas por la Entidad que no cuentan con recepción, procede otorgar plazo adicional para subsanar, conforme lo previsto en el literal a) del artículo 141 del Reglamento.
- En caso que el postor ganador de la buena pro sea un consorcio, las garantías que presente este para el perfeccionamiento del contrato, así como durante la ejecución contractual, de ser el caso, además de cumplir con las condiciones establecidas en el artículo 33 de la Ley y en el artículo 148 del Reglamento, deben consignar expresamente el nombre completo o la denominación o razón social de los integrantes del consorcio, en calidad de garantizados, de lo contrario no podrán ser aceptadas por las Entidades. No se cumple el requisito antes indicado si se consigna únicamente la denominación del consorcio, conforme lo dispuesto en la Directiva "Participación de Proveedores en Consorcio en las Contrataciones del Estado".
- En los contratos de ejecución de obras que celebren las Entidades con las micro y pequeñas empresas, estas últimas pueden otorgar como garantía de fiel cumplimiento el diez por ciento (10%) del monto del contrato, porcentaje que es retenido por la Entidad durante la primera mitad del número total de pagos a realizarse, de forma prorrateada en cada pago, con cargo a ser devuelto a la finalización del mismo, conforme lo establece el numeral 149.4 del artículo 149 del Reglamento y numeral 151.3 del artículo 151 del Reglamento, siempre que:
  - a) El procedimiento de selección original del cual derive el contrato a suscribirse sea una Adjudicación Simplificada.
  - b) El plazo de ejecución de la obra sea igual o mayor a sesenta (60) días calendario; y,
  - c) El pago a favor del contratista considere, al menos, dos (2) valorizaciones periódicas, en función del avance de obra.

Para dicho efecto los postores deben encontrarse registrados en el REMYPE, consignando en la Declaración Jurada de Datos del Postor (Anexo N° 1) o en la solicitud de retención de la garantía durante el perfeccionamiento del contrato, que tienen la condición de MYPE, lo cual será verificado por la Entidad en el link <http://www2.trabajo.gob.pe/servicios-en-linea-2-2> opción consulta de empresas acreditadas en el REMYPE.



**Importante**

- *Corresponde a la Entidad verificar que las garantías presentadas por el postor ganador de la buena pro cumplan con los requisitos y condiciones necesarios para su aceptación y eventual ejecución; sin perjuicio de la determinación de las responsabilidades funcionales que correspondan.*
- *De conformidad con el Reglamento Consular del Perú aprobado mediante Decreto Supremo N° 076-2005-RE para que los documentos públicos y privados extendidos en el exterior tengan validez en el Perú, deben estar legalizados por los funcionarios consulares peruanos y refrendados por el Ministerio de Relaciones Exteriores del Perú, salvo que se trate de documentos públicos emitidos en países que formen parte del Convenio de la Apostilla, en cuyo caso bastará con que estos cuenten con la Apostilla de la Haya<sup>14</sup>.*
- *La Entidad no puede exigir documentación o información adicional a la consignada en el presente numeral para el perfeccionamiento del contrato.*

## 2.4. PERFECCIONAMIENTO DEL CONTRATO

El contrato se perfecciona con la suscripción del documento que lo contiene. Para dicho efecto el postor ganador de la buena pro, dentro del plazo previsto en el artículo 141 del Reglamento, debe presentar la documentación requerida en Mesa de Partes del Programa Nacional de Inversiones en Salud, ubicado en Av. Faustino Sánchez Carrión N°465 (Piso 13), dicha documentación deberá estar dirigida a la Sub Unidad de Logística de la Unidad de Administración y Finanzas, en el horario de 08:30 a 16:30 horas.

## 2.5. ADELANTOS<sup>15</sup>

### 2.5.1. ADELANTO DIRECTO

"La Entidad otorgará un adelanto directo por el 10% del monto del contrato original.

El contratista debe solicitar formalmente el adelanto directo dentro de los ocho (8) días siguientes a la suscripción del contrato, adjuntando a su solicitud la garantía por adelantos<sup>16</sup> mediante **carta fianza o póliza de caución** y el comprobante de pago correspondiente. La Entidad debe entregar el monto solicitado dentro de los siete (7) días contados a partir del día siguiente de recibida la solicitud del contratista.

Vencido el plazo para solicitar el adelanto no procede la solicitud.

### 2.5.2. ADELANTO PARA MATERIALES O INSUMOS

"La Entidad otorgará adelantos para materiales o insumos por el 20% del monto del contrato original, conforme al calendario de adquisición de materiales o insumos presentado por el contratista.

La entrega de los adelantos se realizará en un plazo de ocho (8) días calendario previos a la fecha prevista en el calendario de adquisición de materiales o insumos para cada adquisición, con la finalidad que EL CONTRATISTA pueda disponer de los materiales o insumos en la oportunidad prevista en el calendario de avance de obra valorizado. Para tal efecto, EL CONTRATISTA debe solicitar la entrega del adelanto en un plazo de siete (7) días calendario anteriores al inicio del plazo antes mencionado, adjuntando a su solicitud la garantía por adelantos<sup>17</sup> mediante **carta fianza o póliza de caución** y el comprobante de pago respectivo.

<sup>14</sup> Según lo previsto en la Opinión N° 009-2016/DTN.

<sup>15</sup> Si la Entidad ha previsto la entrega de adelantos, debe prever el procedimiento para su entrega, conforme a lo previsto en los artículos 181 y 182 del Reglamento.

<sup>16</sup> De conformidad con el artículo 153 del Reglamento, esta garantía debe ser emitida por idéntico monto y un plazo mínimo de vigencia de tres (3) meses, renovable por un plazo idéntico hasta la amortización total del adelanto otorgado. Cuando el plazo de ejecución contractual sea menor a tres (3) meses, las garantías pueden ser emitidas con una vigencia menor, siempre que cubra la fecha prevista para la amortización total del adelanto otorgado.

<sup>17</sup> De conformidad con el artículo 153 del Reglamento, esta garantía debe ser emitida por idéntico monto y un plazo mínimo de vigencia de tres (3) meses, renovable por un plazo idéntico hasta la amortización total del adelanto otorgado. Cuando el plazo de ejecución contractual sea menor a tres (3) meses, las garantías pueden ser emitidas con una vigencia menor, siempre que cubra la fecha prevista para la amortización total del adelanto otorgado.

**Importante**

*En el caso de contratación de obras por paquete, se debe suscribir un contrato por cada obra incluida en el paquete.*

**2.6. VALORIZACIONES**

El periodo de valorización será MENSUAL.

**Importante**

*Cuando el periodo de valorización establecido por la Entidad sea el mensual, el plazo del pago de la valorización se regirá por lo dispuesto en el numeral 194.6 del artículo 194 del Reglamento. En cambio, si la Entidad prevé un periodo de valorización distinto al mensual, se debe establecer los plazos y procedimiento aplicables para la valorización, teniendo en consideración lo dispuesto en el numeral 194.5 del referido artículo, así como el plazo para el pago de las valorizaciones.*

**2.7. PLAZO PARA EL PAGO DEL SALDO DE LA LIQUIDACIÓN DEL CONTRATO DE OBRA**

La Entidad o el contratista, según corresponda, deben efectuar el pago del monto correspondiente al saldo de la liquidación del contrato de obra, en el plazo de **treinta (30) días calendario**, computados desde el día siguiente del consentimiento de la liquidación. Para tal efecto, la parte que solicita el pago debe presentar el comprobante de pago respectivo.



### CAPÍTULO III REQUERIMIENTO

#### Importante

*Es responsabilidad de la Entidad cautelar la adecuada formulación del expediente técnico, debiendo asegurar la calidad técnica y reducir la necesidad de su reformulación por errores o deficiencias técnicas que repercutan en el proceso de contratación y en la ejecución de la obra.*

### 3.1. EXPEDIENTE TÉCNICO E INFORMACIÓN COMPLEMENTARIA DEL EXPEDIENTE TÉCNICO



#### REQUERIMIENTO

### 3.1 EXPEDIENTE TÉCNICO E INFORMACIÓN COMPLEMENTARIA DEL EXPEDIENTE TECNICO

#### 3.1.1 CONSIDERACIONES GENERALES

##### 1. Denominación de la Contratación

EJECUCIÓN DE LA OBRA: "MEJORAMIENTO DE LOS SERVICIOS DE SALUD DEL ESTABLECIMIENTO DE SALUD MOTUPE DISTRITO DE MOTUPE PROVINCIA DE LAMBAYEQUE DEPARTAMENTO DE LAMBAYEQUE" CUI 2381374

##### 2. Finalidad Pública

Contar con infraestructura adecuada para cubrir la demanda de servicios de salud de los habitantes del distrito de Motupe, incrementar la cobertura de atención preventiva y especializada, reducir el número de referencias o migraciones de usuarios y disminuir las tasas de mortalidad en el ámbito de influencia del Establecimiento de Salud de Motupe.

El uso de los recursos financieros destinados a las contrataciones públicas permite a la Entidad atender las necesidades de la población del país, en tal sentido, la construcción de la Infraestructura de Salud de "MEJORAMIENTO DE LOS SERVICIOS DE SALUD DEL ESTABLECIMIENTO DE SALUD MOTUPE, DEL DISTRITO DE MOTUPE, PROVINCIA DE LAMBAYEQUE, DEPARTAMENTO DE LAMBAYEQUE", contribuye a mejorar la capacidad y calidad de atención en el distrito de Motupe, por lo que es necesaria la construcción de los Servicios.

En el Programa Arquitectónico (PA) del nuevo establecimiento de Motupe de Lambayeque, se determina la asignación de recursos físicos (Infraestructura) para cada uno de las Unidades Productoras de Servicios de Salud (UPSS) y Unidades de Productoras de Servicios (UPS) que contará el nuevo establecimiento. Esto en base al Programe Médico Funcional (PMF) del P.I.P.

En el PA se consideran la siguiente cartera de servicios:

UPSS CONSULTA EXTERNA
UPSS EMERGENCIA
UPSS CENTRO OBSTÉTRICO
UPSS CENTRO QUIRÚRGICO
UPSS HOSPITALIZACIÓN
UPSS PATOLOGÍA CLÍNICA
UPSS ANATOMÍA PATOLOGÍA



BICENTENARIO  
DEL PERÚ  
2021 - 2024



PERÚ

Ministerio  
de Salud

Ministerio de  
Inclusión Social y  
Seguridad Social

Programa Nacional de  
Inversiones en Salud

"Decenio de la Igualdad de Oportunidades para Mujeres y Hombres"  
"Año de la unidad, la paz y el progreso"

UPSS DIAGNÓSTICO POR IMÁGENES
UPSS MEDICINA DE REHABILITACIÓN
UPSS NUTRICIÓN Y DIETÉTICA
UPSS CENTRO DE HEMOTERAPIA Y BANCO DE SANGRE
UPSS FARMACIA
UPSS CENTRAL DE ESTERILIZACIÓN
UPS ADMINISTRACIÓN
UPS GESTIÓN DE LA INFORMACIÓN
UPS TRANSPORTES
UPS CASA DE FUERZA
UPS CADENA DE FRIO
UPS CENTRAL DE GASES
UPS ALMACÉN
UPS LAVANDERÍA
UPS TALLER DE MANTENIMIENTO
UPS SALUD AMBIENTAL
UPS SALA DE USO MÚLTIPLE
UPS CASA MATERNA
UPS RESIDENCIA MÉDICA
GUARDIANIA

El Establecimiento de Salud de Motupe está proyectado para una **categoría II-E**

### 3. Objetivo

El objetivo del proyecto es el mejoramiento de la capacidad resolutive de los servicios del Establecimiento de Salud de Motupe, para brindar atención integral a la población de Motupe, con una propuesta arquitectónica coherente y satisfactoria, enmarcada en el contexto urbano y cultural, así como a las Normas Técnicas del Ministerio de Salud (MINSA) y Reglamento Nacional de Edificaciones.



BICENTENARIO  
DEL PERÚ  
2021 - 2024



PERÚ

Ministerio  
de Salud

Viceministerio  
de Prestaciones y  
Aseguramiento en Salud

Programa Nacional de  
Inversiones en Salud

"Decenio de la Igualdad de Oportunidades para Mujeres y Hombres"  
"Año de la unidad, la paz y el progreso"

#### 4. Descripción del proyecto

Nombre de la obra	: "MEJORAMIENTO DE LOS SERVICIOS DE SALUD DEL ESTABLECIMIENTO DE SALUD MOTUPE, DISTRITO DE MOTUPE, PROVINCIA LAMBAYEQUE, DEPARTAMENTO DE LAMBAYEQUE"
Ubicación de la obra:	: Mz. I, Lote 1A del P.T. Motupe Sector Saavedra, Calle el Carmen 350
Distrito	: MOTUPE
Provincia	: LAMBAYEQUE
Departamento	: LAMBAYEQUE
Región	: LAMBAYEQUE
Nombre del PIP o Inversión	: MEJORAMIENTO DE LOS SERVICIOS DE SALUD DEL ESTABLECIMIENTO DE SALUD MOTUPE, DEL DISTRITO DE MOTUPE, PROVINCIA LAMBAYEQUE, DEPARTAMENTO DE LAMBAYEQUE
Código del PIP	: 2381374
Nivel de los estudios de pre inversión	: Perfil Aprobado
Fecha de declaración de viabilidad	: 08 de setiembre de 2017
Expediente Técnico aprobado mediante	: Resolución de Coordinación General N° 08-2020-PRONIS-CG
Fecha de aprobación	: 30 de diciembre de 2020
Expediente actualización aprobado mediante	: Resolución Jefatural N° 02-2023-PRONIS-UED
Fecha de aprobación	: 10 de febrero del 2023

#### 5. Descripción de la Obra

El proyecto de "MEJORAMIENTO DE LOS SERVICIOS DE SALUD DEL ESTABLECIMIENTO DE SALUD MOTUPE, DEL DISTRITO DE MOTUPE, PROVINCIA DE LAMBAYEQUE, DEPARTAMENTO DE LAMBAYEQUE", cuenta con las siguientes características:

##### 5.1. Área, Perímetro

De acuerdo a la Partida P:10181378 inscrita en la SUNARP - Zona Registral II Sede Chiclayo - Lambayeque, Registro de Personas Jurídicas, siendo titular actual la Gerencia Regional de Salud del Gobierno Regional de Lambayeque

El Proyecto de Obra del Establecimiento de Salud se desarrolla en el terreno el cual cuenta con un Área de 8,457.50m<sup>2</sup> y un perímetro de 368.85 ml.



BICENTENARIO  
DEL PERÚ  
2021 - 2024





PERÚ

Ministerio  
de Salud

Decenio de la  
Igualdad de Oportunidades y  
Aseguramiento en Salud

Programa Nacional de  
Inversiones en Salud

"Decenio de la Igualdad de Oportunidades para Mujeres y Hombres"  
"Año de la unidad, la paz y el progreso"

## 5.2 Linderos y Medidas Perimétricas

El terreno del proyecto del Centro de Salud de Motupe presenta los siguientes límites:

- Frente** : Colinda con la Calle El Carmen, en una línea de un (01) tramo recto:  
Tramo 85.27 ml.
- Derecha** : Colinda con la Calle Los Geranios mediante una línea de un (01) tramo  
recto de 99.20 ml.
- Izquierda**: Colinda con el Sub Lote 18 de un (01) tramo recto de 99.13ml.
- Fondo** : Colinda con la Calle Las Gardenias, mediante una línea recta de 85.25ml.

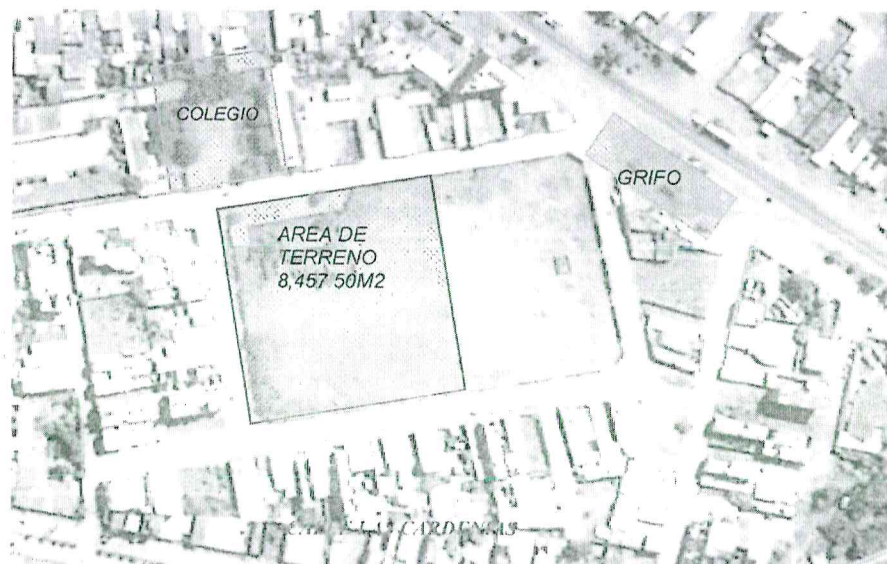

## 5.3 Programación y Áreas del Proyecto:

Las áreas identificadas en el cuadro y en los planos del Anteproyecto Arquitectónico corresponden a las áreas resultantes del diseño arquitectónico y han sido optimizadas en esta etapa de Expediente Técnico, en concordancia a lo establecido en las normas técnicas de salud vigentes.



BICENTENARIO  
DEL PERÚ  
2021 - 2024

PROGRAMA NACIONAL DE INVERSIONES EN SALUD  
ADJUDICACIÓN SIMPLIFICADA N° 003-2023-PRONIS (DERIVADA DE LA LP N° 009-2022-PRONIS)  
BASES INTEGRADAS



PERÚ

Ministerio  
de Salud

Viceministerio  
de Prestaciones y  
Aseguramiento en Salud

Programa Nacional de  
Inversiones en Salud

"Decenio de la Igualdad de Oportunidades para Mujeres y Hombres"  
"Año de la unidad, la paz y el progreso"

CUADRO DE RESUMEN PMA RESULTANTE	M2
UPSS CONSULTA EXTERNA	1568.03
UPSS EMERGENCIA	787.04
UPSS CENTRO OBSTETRICO	326.14
UPSS CENTRO QUIRURGICO	373.32
UPSS HOSPITALIZACION	1147.46
UPSS PATOLOGIA CLINICA	148.67
UPSS ANATOMIA PATOLOGICA	139.25
UPSS DIAGNOSTICO POR IMAGENES	151.17
UPSS MEDICINA DE REHABILITACION	278.48
UPSS NUTRICION Y DIETETICA	322.11
UPSS CENTRO DE HEMOTERAPIA Y BANCO DE SANGRE	185.97
UPSS FARMACIA	288.66
UPSS CENTRAL DE ESTERILIZACION	196.15
UPS ADMINISTRACION	327.01
UPS GESTION DE LA INFORMACION	404.35
UPS TRANSPORTE	90.68
UPS CASA DE FUERZA	314.56
UPS CADENA DE FRIO	174.72
UPS CENTRAL DE GASES	57.80
UPS ALMACEN	119.83
UPS LAVANDERIA	208.50
UPS TALLER DE MANTENIMIENTO	178.24
UPS SALUD AMBIENTAL	151.18
UPS SALA DE USO MULTIPLE	130.66
UPS CASA MATERNA	114.52
UPS RESIDENCIA MEDICA	98.97
GUARDIANIA	25.58
R. ACELEROMÉTRICO	15.10
C. MÁQUINAS	27.56



BICENTENARIO  
DEL PERÚ  
2021 - 2024



PERÚ  
Ministerio  
de Salud

Vice Ministerio  
de Prestaciones y  
Aseguramiento en Salud

Programa Nacional de  
Inversiones en Salud

"Decenio de la Igualdad de Oportunidades para Mujeres y Hombres"  
"Año de la unidad, la paz y el progreso"

AREA TOTAL	8381.51
------------	---------

**Nota:** Estos números son las áreas de las UPSS y UPS tal cual indica el cuadro resumen, más no las áreas de circulación y otros.

#### 6. Propuesta Arquitectónica

Para el planteamiento técnico y diseño Arquitectónico del Proyecto denominado MEJORAMIENTO DE LOS SERVICIOS DE SALUD DEL ESTABLECIMIENTO DE SALUD MOTUPE, DEL DISTRITO DE MOTUPE, PROVINCIA DE LAMBAYEQUE, LAMBAYEQUE; se enmarca dentro de las Normas y Reglamentos vigentes para Infraestructura Hospitalaria; dicha Propuesta Arquitectónica ha sido desarrollada de acuerdo a las necesidades descritas en el Estudio de Pre Inversión.

- El programa de necesidades de acuerdo a los requerimientos mínimos estudiados previamente en el Perfil respectivo, así como las propuestas complementarias con relación a un funcionamiento integral.
- Reglamento Nacional de Edificaciones, aprobado mediante Decreto Supremo N° 011-2006/ VIVIENDA del 05 de mayo del 2006.
- Norma Técnica de Salud NTS N° 113-MINSA/DGIEM-V.01, "Infraestructura y Equipamiento de los Establecimientos de Salud del Primer Nivel de Atención", aprobada con Resolución Ministerial N°045-2015/MINSA del 27 de enero del 2015.
- Norma Técnica de Salud N° 0021-MINSA/DGSP-V.03, para las "Categorías de Establecimientos del Sector Salud", aprobada con Resolución Ministerial N° 546-2011/MINSA del 13 de Julio del 2011.
- Directiva de los "Estándares mínimos de Seguridad para Construcción, Ampliación, Rehabilitación, Remodelación y Mitigación de Riesgos en los Establecimientos de Salud y Servicios Médicos de Apoyo", aprobado con R.M. N° 335-2005/MINSA del 04.05.2005.
- Decreto Supremo N° 003-95-SA, que aprueba el Reglamento de la ley N° 26454 y el PRONAHEBAS.
- Decreto Supremo N° 009-97-EM, que aprueba el Reglamento de Seguridad Radiológica.
- Norma Técnica de Salud N° 042-MINSA/DGSP-V01 para los "Servicios de Emergencia", aprobada con Resolución Ministerial N° 386-2006/MINSA.
- Manual de "Buenas prácticas de almacenamiento de productos farmacéuticos y afines", aprobado con Resolución Ministerial N° 861-95 SA/DM y sus actualizaciones con Resolución Ministerial N° 585-99 SA/DM.
- Norma Técnica: "Procedimientos para el manejo de Residuos Sólidos Hospitalarios", aprobado con Resolución Ministerial N° 217-2004/MINSA.
- Norma Técnica para diseño de elementos de apoyo para personas discapacitadas, R.M. N° 072-1999-SA/DM.



BICENTENARIO  
DEL PERÚ  
2021 - 2024





PERÚ

Ministerio  
de Salud

Viceministerio  
de Prestaciones y  
Aseguramiento en Salud

Programa Nacional de  
Inversiones en Salud

"Decenio de la Igualdad de Oportunidades para Mujeres y Hombres"  
"Año de la unidad, la paz y el progreso"

El Tipo de intervención que se plantea en el terreno es **obra nueva**, el cual debe considerar el Programa Arquitectónico (PA) del P.I.P.

El desarrollo del proyecto arquitectónico, comprende la interpretación del PA y de la evaluación de los ambientes y áreas propuestos de acuerdo a la normatividad vigente.

El nuevo **concepto** de integración de los servicios permitirá al establecimiento de salud realizar las actividades establecidas en el plan funcional, dotándolo de capacidad y características necesarias para atender las demandas previstas.

La **imagen Arquitectónica** del nuevo establecimiento de salud es de carácter moderno, que represente un hito y exprese el crecimiento y desarrollo del distrito en su conjunto. Para ello en el planteamiento de la propuesta arquitectónica, además de darle las características mencionadas, se ha propuesto un orden y una relación entre las unidades funcionales del establecimiento de salud, dinamizando su funcionalidad en concordancia con las nuevas técnicas y adelantos en equipamiento, desarrollando un concepto de integralidad espacial entre el tipo de atención y el usuario, facilitando la funcionalidad y operatividad del conjunto, logrando una nueva imagen del Establecimiento de Salud en relación con su entorno y con el mercado actual y potencial de usuarios.

Así mismo esta nueva infraestructura supondrá el estímulo para el desarrollo del distrito de Motupe y como un polo de desarrollo tanto local como de provincial de vecinos.

La monumentalidad, el sistema de iluminación, ventilación, y la implementación de un adecuado sistema de señalización dará la visión y concepción de modernidad deseados para el nuevo Establecimiento de Salud.

El conjunto del establecimiento de salud está sectorizado por unidades de servicio según se describe en las láminas que forman parte de la presente Memoria. En ellas se indican la ubicación de cada servicio propuesto y se presenta el cuadro de áreas correspondientes.

El dimensionamiento se ha resuelto con un concepto de funcionabilidad e integración al sistema estructural, considerando los flujos de los servicios, de las personas; igualmente se tiene en cuenta las áreas de apoyo, las interrelaciones etc.

Se ha considerado la máxima operatividad y el uso de iluminación y ventilación natural, pero primando la funcionalidad sobre las mismas, con la posibilidad de reestructuraciones o reformas internas para su ajuste con el equipamiento a instalarse.

#### 6.1. Circulación y Flujos

La infraestructura, por la topografía del terreno, se ha distribuido en 03 niveles: una primera, segunda y tercera planta.

Se ha tenido en consideración la norma que establece la utilización obligatoria de una estructuración con un sistema de **aisladores**, por lo que la volumetría se conformará en base de volúmenes regulares y la separación entre estos con la distancia de las juntas pre dimensionadas estructuralmente.



BICENTENARIO  
DEL PERÚ  
2021 - 2024



PERÚ

Ministerio  
de Salud

Viceministerio  
de Prestación y  
Aseguramiento de Salud

Programa Nacional de  
Inversiones en Salud

"Decenio de la Igualdad de Oportunidades para Mujeres y Hombres"  
"Año de la Unidad, la Paz y el Progreso"

El acceso principal propuesto hacia la infraestructura de este nuevo establecimiento hospitalario es a través de la calle Los Geranios a un hall público de admisión (primer nivel) que dirige hacia los pasillos de recorrido público y técnico, que consecuentemente dirigen hacia la caja de escaleras y ascensores.

En el primer nivel se encuentra la Admisión, Emergencias, Atención diferenciada VIH, TBC, Anatomía Patológica, Diagnóstico por Imágenes, Farmacia, Patología Clínica, Medicina Rehabilitación, Casa de Fuerza, Almacén, Control de Gases, Salud Ambiental, Área de estacionamientos.

En el segundo nivel se ubican Consulta Externa, Atención diferenciada Metaxénicas, Administración, Gestión de la información, Residencia Médica, Casa Materna, Administración Hospitalaria, Taller de Mantenimiento, Área Técnica.

Continuando el ascenso al tercer nivel, a través de las cajas de escaleras y ascensores, se llega a las UPSS SUM, Hospitalización, Centro Obstétrico, Centro Quirúrgico, Centro de Esterilización, Hemoterapia, Lavandería, Área Técnica.

## 6.2 Accesos y Zonificación

La propuesta para el nuevo establecimiento de salud de Motupe agrupa funcionalmente las diversas UPSS indicadas en el PA, estas se encuentran consignadas por áreas o núcleos y están correctamente interrelacionados entre sí, con el objeto de una mejor circulación de los usuarios y evitar el cruce de circulaciones. En términos generales, para el planteamiento de la zonificación de las principales unidades se ha tenido los siguientes considerandos:

- Es usual que la Admisión, la Unidad de Emergencias se encuentre lo más cerca de la vía pública y con acceso directo, para así dar facilidades y acceso a las personas que lo demandan. En el caso de la propuesta se plantea en el primer nivel con acceso directo por Las Gardenias. Se ha optado por colocar gran parte de los servicios generales en el primer nivel a manera de protección contra inundaciones.
- La unidad de Consulta Externa se ubica en el segundo nivel por un tema de compactación de la planta, a la cual se accede mediante una circulación pública que está conectada con el ingreso principal.
- Las unidades de Centro Obstétrico, Centro de Esterilización y Centro Quirúrgico, se ubican en el tercer nivel, respectivamente, con accesos controlados para el público según unidad, y conectado mediante circulaciones verticales.
- Hospitalización se ubica en el tercer nivel, ya que los servicios generales al estar ubicados en el segundo nivel demandan que estas unidades se ubiquen en el tercero.
- Las otras unidades que son parte de la cartera de servicios del nuevo establecimiento, se han ubicado teniendo en cuenta las relaciones funcionales que estas deben mantener y teniendo en cuenta los distintos flujos que se generan, optimizando los recorridos.



BICENTENARIO  
DEL PERÚ  
2021 - 2024



PERÚ

Ministerio  
de Salud

Viceministerio  
de Prestaciones y  
Aseguramiento en Salud

Programa Nacional de  
Inversiones en Salud

"Decenio de la Igualdad de Oportunidades para Mujeres y Hombres"  
"Año de la unidad, la paz y el progreso"

Se han propuesto los accesos para el PROYECTO, contemplados en cuatro ingresos importantes.

Por la cercanía al centro educativo Cristo Rey el cual se encuentra ubicado en la calle El Carmen, es que se emplean las siguientes medidas en cuanto al diseño del hospital:

**1. Accesos:** Ubicar la entrada principal al hospital por la calle Los Geranios, ya que es donde habrá una mayor concentración de personas. Se plantea que la distancia entre la puerta del colegio y el ingreso principal del hospital es de 90 ml, para causar el menor impacto del hospital hacia el centro educativo, concentrando los mayores flujos de personas en calles perpendiculares a El Carmen. El acceso de emergencias se plantea en la calle contraria a El Carmen, Las Gardenias, a una distancia de 110 ml. Nuevamente tomando en consideración la ubicación del centro educativo.

**2. Retiros:** Además, se plantea un retiro y un área verde de 30 ml desde el ingreso del establecimiento educativo hacia el frontis del hospital que está ubicado hacia la calle El Carmen, así como el área de estacionamientos.

**3. Ubicación de Unidades Diferenciadas:** Alejar las UPSS diferenciadas de VIH y TBC y colocarla en la calle posterior, Las Gardenias, del centro educativo con el fin de no poner en riesgo a los alumnos. Además, que para estas unidades se ha tomado en cuenta la dirección del viento por seguridad de los pacientes.



BICENTENARIO  
DEL PERÚ  
2021 - 2024



Ministerio  
de Salud

Programa Nacional de Inversiones en Salud

"Decenio de la Igualdad de Oportunidades para Mujeres y Hombres"  
"Año de la unidad, la paz y el progreso"

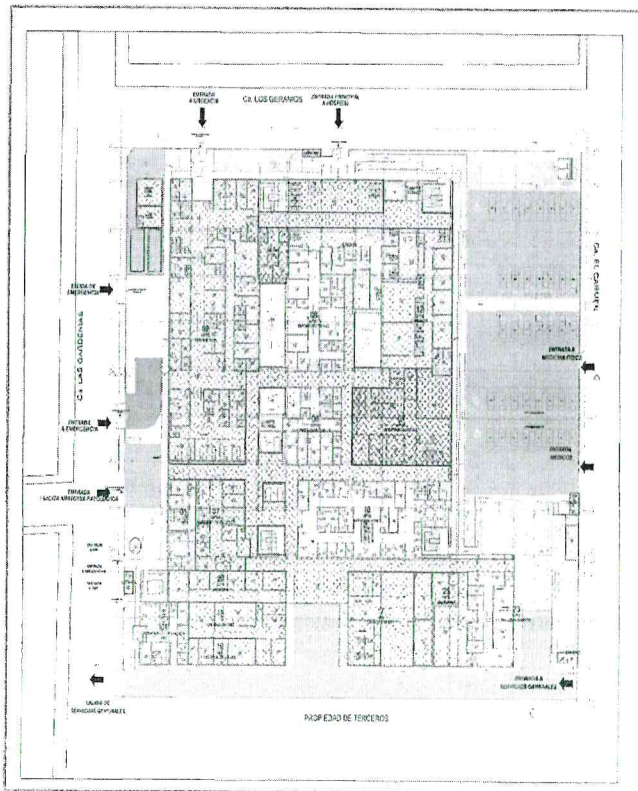

**ZONIFICACIÓN PRIMER PISO:** (Admisión, Emergencias, Atención diferenciada VIH, TBC, Taller de Mantenimiento, Anatomía Patológica, Diagnóstico por Imágenes, Farmacia, Patología Clínica, Medicina Rehabilitación, Casa de Fuerza, Almacén, Lavandería, Control de Gases, Salud Ambiental, Área de estacionamientos).

### Gráfico 1



BICENTENARIO  
DEL PERÚ  
2021 - 2024



PERÚ

Ministerio  
de Salud

Viceministerio  
de Prestadores y  
Aseguramiento en Salud

Programa Nacional de  
Inversiones en Salud

"Decenio de la Igualdad de Oportunidades para Mujeres y Hombres"  
"Año de la unidad, la paz y el progreso"

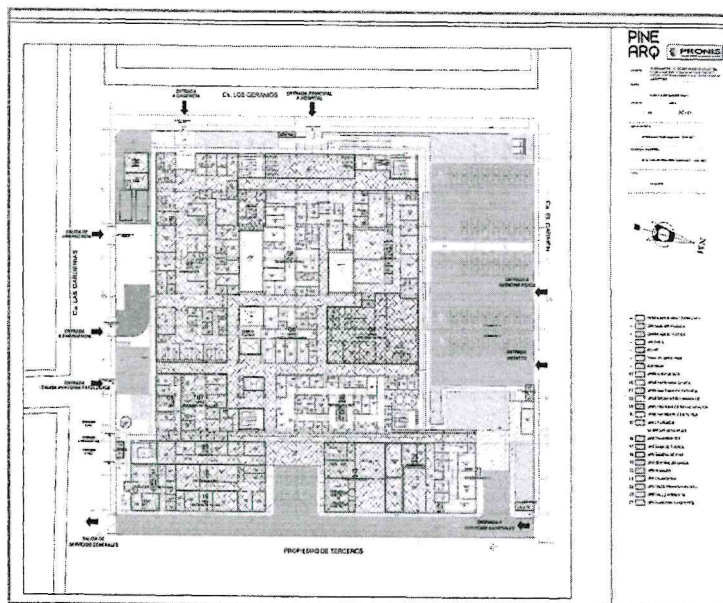

#### PRIMER NIVEL

**ZONIFICACIÓN SEGUNDO PISO:** (Consulta Externa, Atención diferenciada Metaxénicas, Administración, Gestión de la información, Residencia Médica, Casa Materna, Administración Hospitalaria, Área Técnica).



BICENTENARIO  
DEL PERÚ  
2021 - 2024



PERÚ

Ministerio  
de Salud

Ministerio  
de Protección y  
Seguramiento en Salud

Programa Nacional de  
Inversiones en Salud

"Decenio de la Igualdad de Oportunidades para Mujeres y Hombres"  
"Año de la unidad, la paz y el progreso"

Gráfico 2

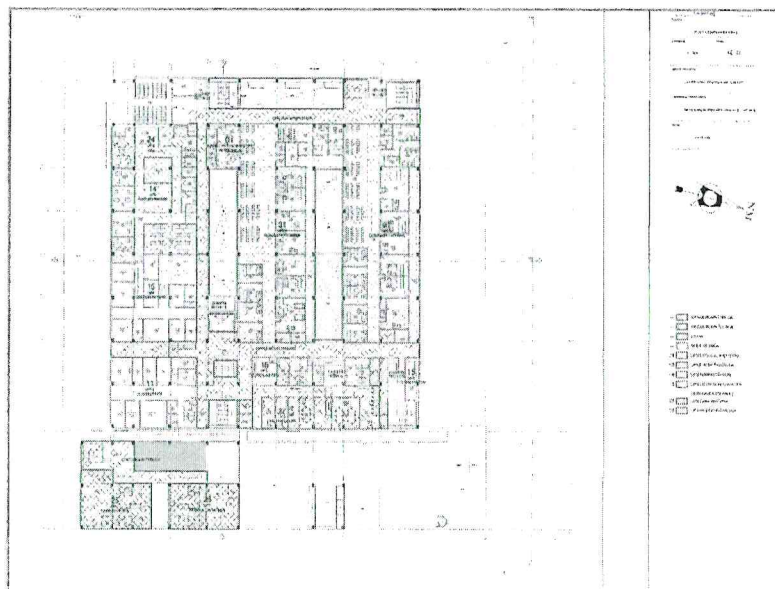

SEGUNDO NIVEL

ZONIFICACIÓN TERCER PISO: SUM, Hospitalización, Centro Obstétrico, Centro Quirúrgico, Centro de Esterilización, Hemoterapia, Área Técnica.



BICENTENARIO  
DEL PERÚ  
2021 - 2024



### Gráfico 3

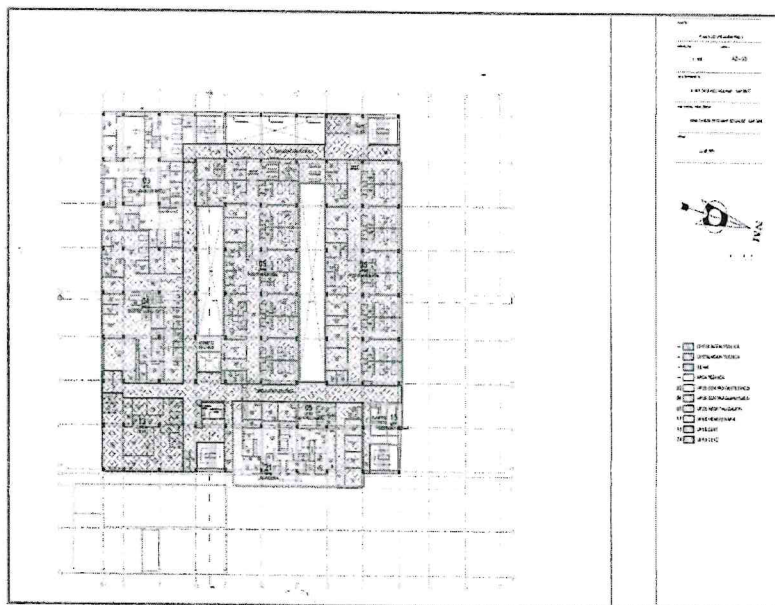

Esta unidad se ubica en el segundo nivel. En el primer nivel el área de admisión y ambientes administrativos con un acceso desde la Calle Los Geranios. Estos



BICENTENARIO  
DEL PERÚ  
2021 - 2024



PERÚ

Ministerio  
de Salud



Programa Nacional de  
Inversiones en Salud

"Decenio de la Igualdad de Oportunidades para Mujeres y Hombres"  
"Año de la unidad, la paz y el progreso"

ambientes de Consulta Externa se relacionan con las unidades de Ayuda al Diagnóstico los cuales se conectan a través de circulaciones horizontales (Patología Clínica, Diagnóstico por Imágenes, Farmacia y Anatomía Patológica).

Los demás servicios: Programas de ITS/VIH/SIDA y TBC, los cuales cuentan con accesos son diferenciados desde el exterior desde la calle Las Gardenias, evitando cruce con los pacientes ambulatorios de otras especialidades, además de haber considerado la dirección de los vientos para asegurar la seguridad de los pacientes.

#### ➤ EMERGENCIA

Presenta un acceso diferenciado por la calle Las Gardenias, el cual no interfiere con el acceso principal ubicado en Los Geranios. Esto permite facilidad de acceso a los pacientes que llegan en vehículos o por sus propios medios para ser atendidos por una Urgencia o Emergencia.

Cuenta con un acceso independiente para pacientes en estado crítico o traumatizado y un acceso para los pacientes que llegan por una urgencia.

El proyecto arquitectónico contempla la relación inmediata de este servicio con el Servicio de Ayuda al Diagnóstico, que cuenta con circulaciones horizontales y conexiones con el Centro Quirúrgico, Centro Obstétrico, Central de Esterilización y Hospitalización; todo esto a través de circulaciones verticales.

#### ➤ FARMACIA

Se ubica en un lugar de fácil acceso para los pacientes de consulta externa, para que sea su último lugar de paso luego de la atención. Tiene una relación directa con el Hall de acceso y admisión principal del establecimiento. Cuenta con un fácil abastecimiento hacia los servicios de hospitalización y emergencia a través de corredores técnicos y circulaciones verticales claramente diferenciados.

#### ➤ PATOLOGIA CLINICA

Parte de las unidades de ayuda al diagnóstico la Unidad de Patología Clínica cuenta con fácil comunicación con los Servicios de Emergencia, Hospitalización, Centro Quirúrgico y Centro Obstétrico a través de circulaciones verticales directas y horizontales en cada nivel. Cuenta con todos los ambientes de acuerdo al PA.

#### ➤ DIAGNÓSTICO POR IMÁGENES

Parte de las unidades de ayuda al diagnóstico se ubica adyacente a la unidad de Emergencia. A través de circulaciones verticales y horizontales tiene relación directa con Emergencia, Centro Quirúrgico, Centro Obstétrico, Hospitalización y dispone de las facilidades de atención de los pacientes hospitalizados que requieran un estudio. Así mismo su ubicación asegura la accesibilidad de los pacientes ambulatorios.

#### ➤ MEDICINA FÍSICA Y REHABILITACIÓN

Tiene un acceso diferenciado desde el exterior a través de la Calle El Carmen para una mejor atención. Tiene relación directa con las unidades de ayuda al diagnóstico a través de un corredor.

#### ➤ ANATOMIA PATOLOGICA



BICENTENARIO  
DEL PERÚ  
2021 - 2024



PERÚ

Ministerio  
de Salud

Viceministerio  
de Prestaciones y  
Aseguramiento en Salud

Programa Nacional de  
Inversiones en Salud

"Decenio de la Igualdad de Oportunidades para Mujeres y Hombres"  
"Año de la unidad, la paz y el progreso"

En el Proyecto arquitectónico propone su ubicación para contar con una circulación de fácil acceso para la entrega de cadáveres provenientes de los servicios de Hospitalización, Emergencia, Sala de Operaciones y Centro Obstétrico. Dispone de todos los ambientes indicados en el PA.

#### > NUTRICIÓN Y DIETÉTICA

Servicio encargado de planear, supervisar y evaluar la alimentación que se suministra a los pacientes hospitalizados y al personal que labora en la institución. El proyecto arquitectónico ubica a este servicio entre el área de servicios generales cercano al área de carga y descarga en este nivel. El diseño de los ambientes corresponde a una organización secuencial de las actividades necesarias para un mejor rendimiento del personal. Se relaciona con las unidades a las que abastece a través de corredores claramente definidos y que conducen a su vez a las circulaciones verticales para el abastecimiento de los pisos superiores, principalmente de la UPSS de Hospitalización.

Sobre los equipos que están generalmente identificados en servicio específicos denominados de servicios generales, por la propia prestación que realizan cada uno ellos en las unidades funcionales respectivas, tales como equipos de lavandería, cocina, casa de fuerza, centrales de gases, procedimientos sanitarios de residuos contaminados, entre otros.

El Programa de Equipamiento a nivel de Expediente Técnico se ha adaptado a la codificación de ambientes planteada en el PMA, de forma que la identificación de cada uno de los equipos y su ubicación final, en el edificio pueda realizarse de manera sencilla. En la UPSS Nutrición, de acuerdo al desarrollo del PMA tenemos una atención especial en el equipamiento asignado, considerando de primera instancia que los ambientes designados para conservación de carnes, pescados, congelador y lácteos, han sido equipados considerando la demanda sostenible de hospitalización y de sus recursos humanos para un establecimiento en crecimiento de demanda.

	SIMULTANEIDAD	CAMAS	CALCULO
Hospitalizados	85%	44	38
Dietas Normales	80%	36	29
Dietas Especiales	20%	36	07
Personal	2.50	44	88
Porcentaje de asistencia	77%	88	68
Número de Comensales (Personal) por Turno	25%	68	17
<b>Resumen</b>			
Dietas Normales			29+17
Pacientes + Personal			46
Dietas Especiales - Pacientes			07



BICENTENARIO  
DEL PERÚ  
2021 - 2024





PERÚ  
Ministerio  
de Salud

Ministerio  
de Promoción y  
Regulamiento en Salud

Programa Nacional de  
Inversiones en Salud

"Decenio de la Igualdad de Oportunidades para Mujeres y Hombres"  
"Año de la unidad, la paz y el progreso"

Total Comensales			53
------------------	--	--	----

➤ **SALUD AMBIENTAL**

Es parte de los servicios generales y en este nivel se ubican las áreas de almacenamiento y tratamiento de residuos sólidos. Para su ubicación se ha tomado en cuenta la dirección de los vientos y el acceso cercano a la vía pública. Se ha optimizado los ambientes según requerimientos.

➤ **CASA DE FUERZA**

En este nivel se ubican las cisternas que son parte de esta unidad frente al patio de servicios para un fácil acceso y mantenimiento. Se ha optimizado sus ambientes y se ha considerado todos los ambientes indicados en el PA.

➤ **CADENA DE FRIO**

En el proyecto arquitectónico se propone su ubicación en la zona de servicios generales la que obedece para facilitar el abastecimiento de vacunas e insumos de la unidad. Se abastece a través del patio contiguo al acceso de servicios generales. Dispone de todos los ambientes indicados en el PA.

➤ **CENTRAL DE GASES**

Es parte de los servicios generales y se ubica la central de gases con un acceso desde el patio de servicios.

➤ **TRANSPORTES**

Se ubica junto al área de carga y descarga con acceso a los servicios generales. Los estacionamientos se encuentran ubicados a nivel de calle y en las calles, Las Gardenias y la calle El Carmen.

**SEGUNDO NIVEL:**

El área techada en este nivel es de 3,650.35 m<sup>2</sup>

➤ **CONSULTA EXTERNA**

Esta unidad se ubica tanto en el primer como en el segundo nivel conectado mediante conexiones verticales.

➤ **RESIDENCIA DE PERSONAL (Hombres y Mujeres)**

Esta unidad se ubica contigua a la unidad de Casa Materna. Tiene un acceso diferenciado y exclusivo a través de una escalera que conecta con un corredor del cual se reparte.

➤ **CASA MATERNA**

Se ubica en este nivel, pero se encuentra alejado y a una distancia prudente de las otras unidades de servicios generales. Cuenta con todos los ambientes de acuerdo al PA.

➤ **ÁREA TÉCNICA**



BICENTENARIO  
DEL PERÚ  
2021 - 2024



PERÚ

Ministerio  
de Salud

Viceministerio  
de Prestaciones y  
Aseguramiento en Salud

Programa Nacional de  
Inversiones en Salud

"Decenio de la Igualdad de Oportunidades para Mujeres y Hombres"  
"Año de la unidad, la paz y el progreso"

Se ubica en este piso una porción del total del área técnica enfocada a Data Center, o para el paso de ductos de ventilación, entre otros usos que se requiera.

➤ **ADMINISTRACIÓN**

La ubicación y accesos a esta unidad no interfieren con las actividades prestacionales del establecimiento, se ha optimizado de acuerdo al recurso humano previsto considerando espacios y áreas adecuadas para el desarrollo de las actividades. Cuanta con los ambientes según PA.

➤ **ÁREA TÉCNICA**

Se encuentra sobre las unidades de Centro Quirúrgico, Obstétrico y Centro de Esterilización para ubicar todos los equipos requeridos por estas unidades.

➤ **GESTIÓN DE LA INFORMACIÓN**

Esta unidad gestiona la información generada por el establecimiento de salud con el uso de tecnologías de la información y comunicaciones.

➤ **TALLER DE MANTENIMIENTO**

Forma parte de los servicios generales y se ubica frente al patio del acceso de los servicios generales. Tiene una ubicación inmediata con las circulaciones verticales para atender los servicios de las diferentes unidades.

**TERCER NIVEL:**

El área que ocupa la infraestructura en este nivel es de **3,248.65 m²** y en este piso se encuentran los siguientes servicios:

➤ **HOSPITALIZACIÓN**

Esta unidad se ha dispuesto la ubicación de las estaciones de enfermeras y obstétricas de tal modo que permita una supervisión de los pacientes, esto por especialidad. Cuenta con todos los ambientes de acuerdo al PA y tiene relación directa con las unidades de Esterilización, Centro Obstétrico y Centro Quirúrgico a través de pasadizos y se conecta con Emergencia a través de circulaciones verticales adecuadamente ubicadas. Así mismo tiene relación con las unidades de ayuda al diagnóstico.

➤ **CENTRO QUIRÚRGICO**

Se ubica en una zona restringida para el público y visitantes. Posee relación inmediata con la central de equipos de esterilización (CEYE), y de fácil accesibilidad desde el servicio de emergencias y el servicio de hospitalización a

través de circulaciones verticales y corredores. Esta unidad presenta las zonas negra, gris y blanca claramente definidas y diferenciadas, garantizando las condiciones de bioseguridad a los pacientes.

➤ **CENTRO OBSTETRICO**

El Centro Obstétrico es el servicio auxiliar de tratamiento encargado de otorgar la atención óptima y adecuada en el periodo de alumbramiento, tanto para la madre y el recién nacido. De acuerdo con las características planteadas se tiene una relación



BICENTENARIO  
DEL PERÚ  
2021 - 2024



PERÚ

Ministerio  
de Salud

Ministerio  
de Promoción y  
Aseguramiento en Salud

Programa Nacional de  
Inversiones en Salud

"Decenio de la Igualdad de Oportunidades para Mujeres y Hombres"  
"Año de la unidad, la paz y el progreso"

directa con el Centro Quirúrgico y la Central de esterilización por su ubicación cercana con la finalidad de apoyar al servicio de obstetricia en los casos de complicaciones y los que requieran intervención quirúrgica.

Esta unidad se ubica en zona restringida para el público y visitantes, de fácil accesibilidad desde el servicio de emergencias y los servicios de hospitalización a través de circulaciones verticales directos y corredores. La unidad presenta las zonas claramente definidas y diferenciadas, garantizando las condiciones de bioseguridad a los pacientes. Cuenta con todos los ambientes de acuerdo al PA.

#### ➤ CENTRAL DE ESTERILIZACION Y EQUIPOS

La ubicación ideal de este servicio en el Proyecto arquitectónico ha sido definida en este nivel con la finalidad de surtir adecuada y oportunamente el material estéril a los servicios de Centro Quirúrgico, Centro Obstétrico y Emergencia principalmente y de Procedimientos y Hospitalización. El flujo planteado para el material a esterilizar es unidireccional según como la normatividad exige y con las zonas rojas, azul y verde claramente definidos y diferenciados. Cuenta con todos los ambientes de acuerdo al PA previendo su optimización en algunos casos.

#### ➤ HEMOTERAPIA Y BANCO DE SANGRE

Por la ubicación de esta unidad esta se encuentra integrado en zonificación con las otras unidades de Centro Quirúrgico, Obstétrico, Esterilización y Hospitalización para poder atender las demandas de cada unidad.

#### ➤ SUM

La sala de servicios de uso múltiple cuenta con conexiones públicas y técnicas, además que está situado entre las cajas de escaleras contando también con conexiones verticales

#### ➤ LAVANDERIA

Este servicio se ubica en la zona de Servicios Generales entre las dos cajas de escaleras y ascensores que conectan con hospitalización directamente. Se ubica en el mismo nivel casa de fuerza. Para la distribución de sus ambientes se han considerado los flujos y relaciones funcionales que interiormente debe tener. Contempla todos los ambientes que indica el PA.

#### Planos de Circulación (Horizontales y Verticales), Accesos y Flujos

Se ha modificado el ingreso al Hospital el cual es ahora por la Calle Los Geranios, ya que al encontrar una institución educativa en la calle El Carmen, por normativa el acceso principal no se puede ubicar en aquella calle. Además, se ha optado por colocar el ingreso a Emergencias por la calle Las Gardenias, alejándolo lo más posible de la calle.

Además, se plantea una calle para el ingreso y salida de los servicios generales colindante al resto del terreno.

El proyecto toma como punto de partida, la de independizar las circulaciones públicas de pacientes ambulatorios con las que corresponden a las circulaciones técnicas,



BICENTENARIO  
DEL PERÚ  
2021 - 2024





PERÚ

Ministerio  
de Salud

Viceministerio  
de Prestaciones y  
Aseguramiento en Salud

Programa Nacional de  
Inversiones en Salud

"Decenio de la Igualdad de Oportunidades para Mujeres y Hombres"  
"Año de la unidad, la paz y el progreso"

evitando los cruces innecesarios. De igual manera las circulaciones de abastecimientos con las del público.

En lo que respecta a las circulaciones internas troncales, se ha realizado un ordenamiento de las clases de circulaciones, buscando el mínimo de interferencias entre distintos usuarios, en procura de la mayor eficiencia y comodidad en los desplazamientos de médicos y personal técnico y pensando en la comodidad para los visitantes y proveedores.

Se han considerado circulaciones secundarias para la interconexión entre servicios de las áreas funcionales en los diferentes niveles que conforman el edificio hospitalario. El uso diferenciado de circulaciones nos permite identificar sectores públicos, privados, de limpio, de sucio, etc. Estas relaciones espaciales funcionales permiten un ordenamiento de la estructura del Establecimiento de Salud.

Se ha propuesto la localización de los sectores de mayor afluencia, con una distribución lógica para el acceso del público usuario, estas áreas, servicios y ambientes se encuentran en el primer nivel por ser el más adecuado para manejo de circulaciones y público, con una lógica distribución respecto al caudal de público a ser atendido según el programa Arquitectónico – Funcional, tomando en cuenta su vulnerabilidad, teniendo ejes de evacuación, mitigando el riesgo interno del Establecimiento de Salud, en áreas de gran volumen de público.

El diseño arquitectónico del Establecimiento de Salud comprende las diferentes relaciones funcionales mediante los flujos de circulación entre los componentes de cada unidad.

#### Horizontales y Verticales

Se está proponiendo siete tipos de circulación, flujo de pacientes internados, paciente ambulatorio, flujo de personal, flujo sucio, flujos de suministros, flujo de visitantes y flujo de residuos sólidos.

Se ha proyectado seis (06) ascensores: dos (02) públicos y cuatro (04) técnicos, dentro de los técnicos están dos (02) montacargas y dos (02) montacamás. Los cuales se encuentran estratégicamente ubicados en el establecimiento lo cual permiten una circulación fluida entre pisos. Se dispone además de seis (06) escaleras, cuatro (04) públicas y dos (02) técnicas. Dos (02) de las escaleras públicas son integradas, ya que llevan a los pacientes a diferentes áreas de atención verticalmente, como un acceso diferenciado hacia la casa materna encontrada en el segundo nivel y la otra escalera integrada lleva a los pacientes a las diferentes áreas. Las otras dos (02) de ellas son de emergencias, tal como lo solicita el especialista de seguridad. Las otras dos (02) escaleras de emergencia se destinan para la circulación técnica, y estas no tienen conexión con circulaciones públicas verticales ni horizontales.

Tanto las escaleras como los ascensores llevan a pasillos de uso público y de uso técnico, según corresponda las unidades. Se ha planteado las circulaciones de tal manera que ambas no se conecten y para una mayor eficiencia del staff médico y una conformidad de los pacientes.



BICENTENARIO  
DEL PERÚ  
2021 - 2024



PERÚ

Ministerio  
de Salud

Ministerio de  
Presidencia y  
Apostolado en Salud

Programa Nacional de  
Inversiones en Salud

"Decenio de la Igualdad de Oportunidades para Mujeres y Hombres"  
 "Año de la unidad, la paz y el progreso"

Se cuentan con cuatro (4) escaleras de evacuación y dos (2) escaleras integradas, cada una de ellas diseñadas según lo especifica la norma y el especialista en seguridad.

Gráfico 8

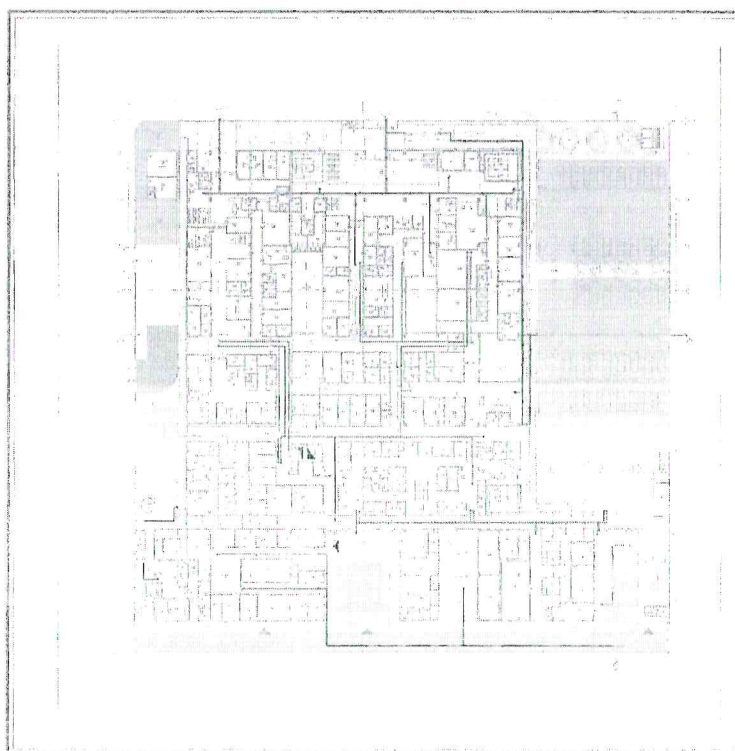

PRIMER NIVEL

SECCION	
PLANTA INTEGRADA	←
PLANTA DE EVACUACION	←
PLANTA DE EVACUACION	←
PLANTA DE EVACUACION	←
PLANTA DE EVACUACION	←
PLANTA DE EVACUACION	←
PLANTA DE EVACUACION	←
PLANTA DE EVACUACION	←
PLANTA DE EVACUACION	←
PLANTA DE EVACUACION	←



BICENTENARIO  
DEL PERÚ  
2021 - 2024



PERÚ

Ministerio  
de Salud

Viceministerio  
de Prestaciones y  
Aseguramiento en Salud

Programa Nacional de  
Inversiones en Salud

"Decenio de la Igualdad de Oportunidades para Mujeres y Hombres"  
 "Año de la unidad, la paz y el progreso"

Gráfico 9

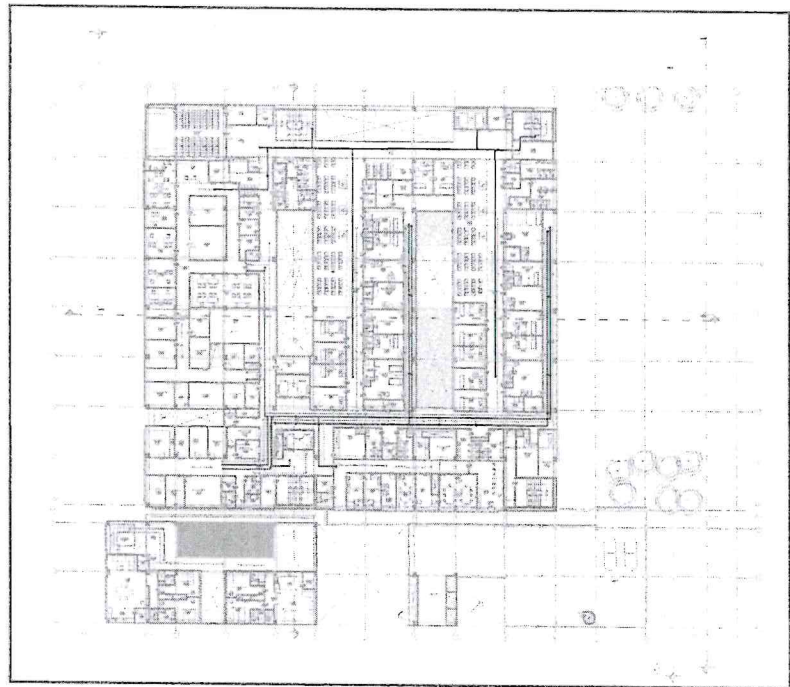

SEGUNDO NIVEL

RECTORIA	←
RECTORIA GENERAL DE INVESTIGACIONES	←
RECTORIA GENERAL DE INVESTIGACIONES	←
RECTORIA GENERAL DE INVESTIGACIONES	←
RECTORIA GENERAL DE INVESTIGACIONES	←
RECTORIA GENERAL DE INVESTIGACIONES	←
RECTORIA GENERAL DE INVESTIGACIONES	←
RECTORIA GENERAL DE INVESTIGACIONES	←



BICENTENARIO  
DEL PERÚ  
2021 - 2024





PERÚ

Ministerio  
de Salud

Vice Ministerio  
de Prestaciones y  
Aseguramiento en Salud

Programa Nacional de  
Inversiones en Salud

"Decenio de la Igualdad de Oportunidades para Mujeres y Hombres"  
 "Año de la unidad, la paz y el progreso"

Gráfico 10

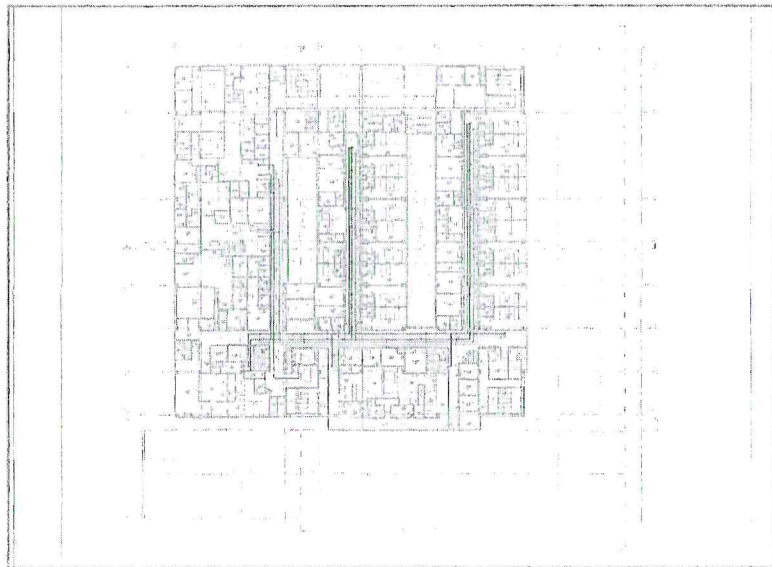

TERCER NIVEL

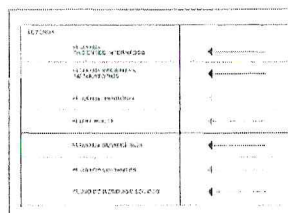

BICENTENARIO  
DEL PERÚ  
2021 - 2024



PERÚ

Ministerio de Salud

Viceministerio de Prestaciones y Aseguramiento en Salud

Programa Nacional de Inversiones en Salud

"Decenio de la Igualdad de Oportunidades para Mujeres y Hombres"  
 "Año de la unidad, la paz y el progreso"

Gráfico 11

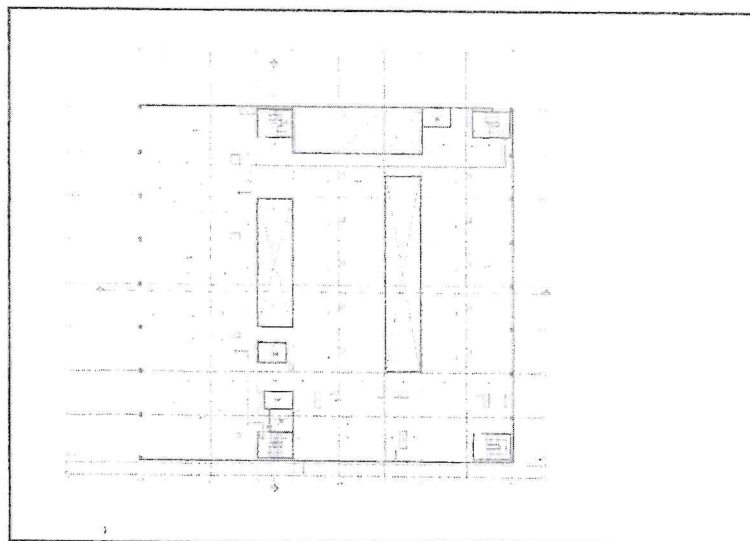

AZOTEA

SECCION	
ALBERGUE PARA ESTUDIANTES	←
ALBERGUE PARA ESTUDIANTES	←
ALBERGUE PARA ESTUDIANTES	←
ALBERGUE PARA ESTUDIANTES	←
ALBERGUE PARA ESTUDIANTES	←
ALBERGUE PARA ESTUDIANTES	←
ALBERGUE PARA ESTUDIANTES	←



BICENTENARIO DEL PERÚ  
 2021 - 2024



PERÚ Ministerio de Salud

Ministerio de Promoción y  
Acción Integral en Salud

Programa Nacional de  
Inversiones en Salud

"Decenio de la Igualdad de Oportunidades para Mujeres y Hombres"  
"Año de la unidad, la paz y el progreso"

## 1. Estacionamientos

1 estacionamiento cada habitación de hospitalización

Hab. De Hospitalización	Estacionamientos
24 hab.	24 estacionamientos

## 2. Servicios Higiénicos

### a. Consulta Externa

	MUJERES		HOMBRES		
	Inodoro	Lavatorio	Inodoro	Lavatorio	Urinario
Hasta 4 consultorios	1	1	1	1	1
De 4 a 14 consultorios	2	3	2	3	2
Por cada 10 consultorios adicional	1	1	1	1	1

Servicios de Higiénicos públicos en C. E. según NTS. N° 110

### SH. Públicos en el proyecto

	Mujeres		Hombres		
	Inodoro	lavatorio	Inodoro	Lavatorio	Urinario
24 consultorios	3	4	3	4	3

### b. Hospitalización

	MUJERES		HOMBRES		
	Inodoro	Lavatorio	Inodoro	Lavatorio	Urinario
Hasta 30 camas	1	1	1	1	1
De 31 a 60 camas	2	2	2	2	2
Mayor a 60 camas	1 módulo por especialidad				

Servicios de Higiénicos públicos en Hospitalización según NTS. N° 110



BICENTENARIO  
DEL PERÚ  
2021 - 2024





PERÚ

Ministerio  
de Salud

Viceministerio  
de Prestaciones y  
Aseguramiento en Salud

Programa Nacional de  
Inversiones en Salud

"Decenio de la Igualdad de Oportunidades para Mujeres y Hombres"  
"Año de la unidad, la paz y el progreso"

#### SH. Públicos en el proyecto

	Mujeres		Hombres		
	Inodoro	lavatorio	Inodoro	Lavatorio	Urinario
41 camas	2	2	2	2	2

#### 3. Sala de Espera

##### a. Consulta Externa

	Personas x consultorio	M2/persona
	8	1.2
24 consultorios	9.6	
	230.4 m2	

#### 7. Sistema de Contratación

Será a **SUMA ALZADA**. El postor formula su oferta por un monto fijo integral y un plazo determinado en el expediente técnico.

Se considera que el postor previo a presentar su oferta ha verificado las cantidades, magnitudes y calidades de la prestación, comprobando que estén definidas en planos, especificaciones técnicas, memoria descriptiva y presupuesto de obra que forman parte del expediente técnico, en ese orden de prelación.

Para la suscripción del contrato el postor debe presentar el desagregado de partidas que da origen a la oferta.

#### 8. Entrega de Terreno

N° Item	ENTREGA DE TERRENO
1	EL TERRENO SE ENCUENTRA EN ESTADO DE LIBRE DISPONIBILIDAD.

El CONTRATISTA abrirá en el acto de entrega del terreno, el Cuaderno de Obra (cuaderno digital - Directiva N° 009-2020-OSCE/CD en vigencia desde el 14.ago.2020). En este, se anotarán las indicaciones, órdenes, autorizaciones, reparos, variantes, consultas y notaciones que consideren convenientes para la ejecución de la Obra.

Deberá tenerse en cuenta que la Entidad es responsable de la obtención de las licencias, autorizaciones, permisos, servidumbre y similares para la ejecución de la



BICENTENARIO  
DEL PERÚ  
2021 - 2024



PERÚ  
Ministerio  
de Salud

Ministerio  
de Transportes y  
Aereonaves

Programa Nacional de  
Inversiones en Salud

"Decenio de la Igualdad de Oportunidades para Mujeres y Hombres"  
"Año de la unidad, la paz y el progreso"

obra, conforme a lo previsto en el artículo 146° del Reglamento; siendo que, la responsabilidad del contratista se entendería limitada, únicamente, a la tramitación de los "permisos y licencias" que corresponda, debiendo coordinar directamente con la Entidad a efectos de obtener los mismos.

## 9. Adelantos

### i. Adelanto Directo

La Entidad otorgará un adelanto directo por el 10% del monto del CONTRATO ORIGINAL, en el plazo establecido en el artículo 181 del RLCE.

El contratista debe solicitar formalmente el adelanto dentro de los ocho (8) días siguientes a la suscripción del contrato, adjuntando a su solicitud la garantía por adelantos mediante CARTA FIANZA O POLIZA DE CAUCION y el comprobante de pago correspondiente. La Entidad debe entregar el monto solicitado dentro de los siete (7) días contados a partir del día siguiente de recibida la solicitud del contratista.

Vencido el plazo para solicitar el adelanto no procede la solicitud.

N° ítem	Número de entregas del adelanto	Porcentaje del monto del contrato original	Tipo de garantía	Plazo y oportunidad de la solicitud de entrega de los demás adelantos	Plazo y oportunidad para la entrega de los demás adelantos
1	1	10	CARTA FIANZA O POLIZA DE CAUCION	No aplica	No aplica

### ii. Adelanto para Materiales e Insumos

La Entidad otorgará adelanto para materiales o insumos hasta el 20% del monto del CONTRATO ORIGINAL, conforme al calendario de adquisición de materiales e insumos presentado por el contratista.

La entrega de los adelantos se realizará en un plazo de (8) días calendario previos a la fecha prevista en el calendario de adquisición de materiales o insumos para cada adquisición, con la finalidad que EL CONTRATISTA pueda disponer de los materiales o insumos en la oportunidad prevista en el calendario de avance de obra valorizado. Para tal efecto, EL CONTRATISTA debe solicitar la entrega del adelanto en un plazo de siete (7) días calendario anterior al inicio del plazo antes mencionado, adjuntando a su solicitud la garantía por adelantos mediante CARTA FIANZA O POLIZA DE CAUCION y el comprobante de pago respectivo.

## 10. Valorizaciones

Las valorizaciones se efectuarán conforme lo establecido en la Directiva N° 001-2022-OSCE/CD "Gestión de las Valorizaciones de Obra a través del Sistema Electrónico de Contrataciones del Estado – SEACE, para lo cual se deberá de contar con los perfiles de usuarios y sus privilegios para registrar la información, según lo dispone la indicada Directiva.



BICENTENARIO  
DEL PERÚ  
2021 - 2024



PERÚ

Ministerio  
de Salud

Viceministerio  
de Prestaciones y  
Regulación en Salud

Programa Nacional de  
Inversiones en Salud

"Decenio de la Igualdad de Oportunidades para Mujeres y Hombres"  
"Año de la unidad, la paz y el progreso"

El supervisor o inspector de obra, según corresponda, presenta la valorización a través del SEACE, registrándola en el módulo de ejecución contractual, en el plazo que corresponda según lo establecido en el Reglamento o las Bases del procedimiento de selección.

La presentación de la valorización incluye los documentos indicados en el Anexo N° 1 de la referida Directiva, los cuales son registrados conjuntamente con la valorización.

La Entidad no puede exigir la presentación de documentos adicionales a los previstos en el mencionado anexo. Tampoco corresponde exigir que la documentación esté fedateada, legalizada notarialmente o firmada por el representante legal, ni exigir la presentación de la factura, la cual se presenta una vez aprobada la valorización.

Una vez presentada la valorización, adquiere la condición de definitivo, por lo que no puede ser modificado y es visible para todos los perfiles de usuario.

El registro de la valorización presentada es notificado por el sistema al área usuaria de la Entidad o al órgano designado, así como al supervisor o inspector de obra, según corresponda, al contratista ejecutor de obra, al usuario de monitoreo de obra y al residente de obra, al correo electrónico que figuran en el RNP, SEACE o COD, según corresponda.

#### Conformidad de la valorización

El área usuaria o el órgano designado es el encargado de verificar y dar la conformidad de la valorización presentada por el supervisor o inspector de obra, según corresponda. El plazo para el registro de la conformidad es de seis (6) días hábiles siguientes a la presentación de la valorización a través del SEACE.

El registro de la conformidad de la valorización es notificado por el sistema al supervisor o inspector de obra, según corresponda, así como al área usuaria o al órgano designado, contratista ejecutor de obra, al monitor de obra y al residente de obra.

En caso de observaciones a la valorización, dentro del plazo previsto en el primer párrafo del presente numeral, el área usuaria o el órgano designado registra las observaciones en la sección de valorizaciones electrónicas del SEACE, las cuales son notificadas por el sistema al supervisor o inspector de obra, según corresponda, así como al área usuaria o al órgano designado, al contratista ejecutor de obra, al usuario de monitoreo de obra y al residente de obra.

El supervisor o inspector de obra, según corresponda, dentro del plazo de tres (3) días hábiles siguientes de notificadas las observaciones, en coordinación con el contratista, subsana y registra la subsanación de las observaciones en la sección de valorizaciones electrónicas del SEACE, la cual es notificada por el sistema al área usuaria o al órgano designado, así como al contratista ejecutor de obra, al usuario de monitoreo de obra y al residente de obra.

Subsanada las observaciones, dentro de los dos (2) días hábiles siguientes de recibidas las mismas, el área usuaria o el órgano designado registra la conformidad de la valorización, de ser el caso.

En caso surgieran discrepancias sobre la valorización, se gestiona el pago de la parte no controvertida, conforme el artículo 196 del Reglamento

N° ítem	Periodo de valorización	Procedimiento y plazos para la valorización
---------	-------------------------	---



BICENTENARIO  
DEL PERÚ  
2021 - 2024





PERÚ

Ministerio  
de Salud

Ministerio  
de Transportes y  
Asesoramiento en Salud

Programa Nacional de  
Inversiones en Salud

"Decenio de la Igualdad de Oportunidades para Mujeres y Hombres"  
"Año de la unidad, la paz y el progreso"

7	El periodo de valorización ordinaria será Mensual	De acuerdo con los párrafos quinto y sexto del artículo 194 del Reglamento de la Ley de Contrataciones del Estado; para efectos del pago de las valorizaciones, la Entidad debe contar con la valorización del periodo correspondiente, debidamente aprobada por el inspector o supervisor, según corresponda; a la que se debe adjuntar el comprobante de pago respectivo.  Excepcionalmente y cuando así lo pacten las partes se podrá realizar valorizaciones de periodos menores al mes de conformidad al art. 194.5 del RLCE.
---	---	--

Cuando el periodo de valorización establecido por la Entidad sea el mensual, el plazo del pago de la valorización se regirá por lo dispuesto en el numeral 194.6 del artículo 194 del Reglamento. En cambio, si la Entidad prevé un periodo de valorización distinto al mensual, debe establecer los plazos y procedimiento aplicables para la valorización, teniendo en consideración lo dispuesto en el numeral 194.5 del referido artículo, así como el plazo para el pago de las valorizaciones.

Los reajustes se determinan sobre la base de lo establecido en los artículos 38° y 195° de EL REGLAMENTO.

#### 11. Solución de Controversias

Las partes acuerdan para la solución de las controversias derivadas del presente contrato de obra conformar una Junta de Resolución de Disputas (en adelante, la JRD) de acuerdo a las disposiciones de la Ley de Contrataciones del Estado, su Reglamento y las Directivas que emita el OSCE al respecto (en adelante, las "Normas aplicables a la JRD"); encargado de su Organización y administración al **CAR del Colegio de Ingenieros del Perú, Consejo Departamental Lima**.

La JRD estará compuesta por tres (3) miembros los cuales serán designados conforme a las Normas Aplicables a la JRD.

Todas las controversias generadas entre las partes con ocasión al presente contrato de obra deben ser sometidas, en primer lugar, a la decisión de la JRD de conformidad con las Normas Aplicables a las JRD.

La decisión que emita la JRD es vinculante y por tanto de inmediato y obligatorio cumplimiento para las partes conforme a lo establecido en las Normas Aplicables a la JRD. El incumplimiento de la decisión otorga a la parte afectada la potestad de resolver el contrato, previo aviso requiriendo el cumplimiento.

En caso alguna de las partes no esté de acuerdo con la decisión emitida por la JRD, podrá someter la controversia a arbitraje conforme a lo establecido en las Normas aplicables a la JRD. Las partes acuerdan que es condición obligatoria para el inicio del arbitraje el haber concluido de modo previo el procedimiento ante la JRD.

Si una parte no manifiesta su disconformidad con una decisión emitida por la JRD en el plazo previsto en las Normas Aplicables a las JRD, entonces dicha precisión adquiere el carácter de definitiva y no podrá ser sometida a arbitraje. Si una parte manifiesta su disconformidad con una decisión emitida por la JRD en el plazo previsto en las Normas Aplicables a las JRD, pero no inicia el arbitraje respectivo en el plazo previsto en dichas Normas, aquella adquiere la calidad de definitiva.



BICENTENARIO  
DEL PERÚ  
2021 - 2024



PERÚ

Ministerio  
de Salud

Viceministerio  
de Prestaciones y  
Aseguramiento en Salud

Programa Nacional de  
Inversiones en Salud

"Decenio de la Igualdad de Oportunidades para Mujeres y Hombres"  
"Año de la unidad, la paz y el progreso"

## 12. Cuaderno de Obra Digital

La entidad deberá de implementar el cuaderno de obra digital de acuerdo a la DIRECTIVA N° 009-2020-OSCE/CD la cual establece que el Cuaderno de Obra Digital se debe usar obligatoriamente en todo contrato de obra que derive de procedimientos de selección convocados desde el 14 de agosto del 2020.

El Cuaderno de Obra digital iniciará sus registros en la fecha de entrega del terreno, conforme a lo establecido en el artículo 191° del Reglamento. Las Anotaciones y Consultas sobre Ocurrencias se rigen en concordancia con los artículos 192° y 193° del Reglamento.

En este, se anotarán las indicaciones, órdenes, autorizaciones, reparos, variantes, consultas y anotaciones que consideren convenientes para la ejecución de la Obra. Deberá tenerse en cuenta que la Entidad es responsable de la obtención de las licencias, autorizaciones, permisos, servidumbre y similares para la ejecución de la obra, conforme a lo previsto en el artículo 146° del Reglamento; siendo que, la responsabilidad del contratista se entendería limitada, únicamente, a la tramitación de los "permisos y licencias" que corresponda, debiendo coordinar directamente con la Entidad a efectos de obtener los mismos.

## 13. Plazo de Ejecución

El plazo de ejecución de la obra materia de la presente convocatoria es de **SEISCIENTOS (600) DIAS CALENDARIO**.

## 14. Valor Referencial

El Presupuesto de obra obtenido es de **S/ 105'802,760.69 (Ciento Cinco Millones ochocientos dos mil setecientos sesenta con 69/100 soles)**.

El presupuesto de obra ha sido determinado al mes de **DICIEMBRE de 2022**.

## 15. Seguros

EL CONTRATISTA, antes del inicio de la ejecución del Servicio deberá obtener todos los Seguros necesarios según la Legislación Nacional aplicable y conforme al detalle que se indica en el presente numeral, contratados con una aseguradora debidamente autorizada por la SBS, los mismos que deberán acreditarse ante el PRONIS, de acuerdo a las Bases Integradas de la Licitación Pública. Se mantendrán en su total capacidad hasta que el objeto de este Contrato haya sido recibido satisfactoriamente por el PRONIS.

Las Pólizas y demás documentación requerida en este acápite de Seguros estarán a disposición del PRONIS quien podrá solicitarlas en cualquier momento para su verificación. El incumplimiento de esta obligación será causal de resolución del Contrato.

EL CONTRATISTA presentará la documentación de las Pólizas de Seguros después de la suscripción del Contrato y cinco (5) días antes del inicio efectivo de ejecución de obra, y serán entregadas por mesa de partes al PRONIS.

### Seguro de todo Riesgo de Construcción (CAR).

La póliza considerará el Valor Total de la Obra, que deberá considerar el IGV.



BICENTENARIO  
DEL PERÚ  
2021 - 2024

**PROGRAMA NACIONAL DE INVERSIONES EN SALUD**  
**ADJUDICACIÓN SIMPLIFICADA N° 003-2023-PRONIS (DERIVADA DE LA LP N° 009-2022-PRONIS)**  
**BASES INTEGRADAS**



**PERÚ** Ministerio de Salud

Ministerio de Salud  
 Dirección General de  
 Regimen de Seguro de Salud

Programa Nacional de  
 Inversiones en Salud

"Decenio de la Igualdad de Oportunidades para Mujeres y Hombres"  
 "Año de la unidad, la paz y el progreso"

Coberturas	Sumas Aseguradas Mínimas
Daños materiales que sufran los bienes asegurados. Básica	Valor Total de la Obra
Daños causados directamente por terremoto, temblor, maremoto y erupción volcánica.	Valor Total de la Obra
Daños causados directamente por lluvias, ciclón, huracán, tempestad, vientos, inundación, desbordamiento y alza de nivel de aguas, enfangamiento, hundimiento, o deslizamiento del terreno, derrumbes y desprendimiento de tierra o de rocas.	Valor Total de la Obra
Daños causados directamente por EL CONTRATISTA en el curso de la ejecución de las operaciones llevadas a cabo con el propósito de dar cumplimiento a sus obligaciones derivadas del Mantenimiento Ampliado.	Valor Total de la Obra
Responsabilidad Civil en que incurra el asegurado por daños causados a bienes de terceros o lesiones a terceros, incluyendo Responsabilidad Civil Cruzada.	25% del Valor Total de la Obra
Los gastos por concepto de Remoción de Escombros que sean necesarios después de ocurrir un siniestro amparado bajo la citada póliza.	10% del Valor Total de la Obra
Riesgos Políticos tales como huelgas, motines, conmociones civiles, daño malicioso vandalismo, terrorismo y sabotaje.	Valor Total de la Obra
Error y/o Riesgo de Diseño	20% del Valor Total de la Obra
Gastos adicionales por horas extras, trabajo nocturno, trabajo en días feriados, flete expreso y flete aéreo.	5% del Valor Total de la Obra
Propiedades adyacentes	10% del Valor Total de la Obra
Subsuelos y/o masas de tierra	10% del Valor Total de la Obra
Debilitamiento de Bases y/o Elementos Portantes	20% del Valor Total de la Obra
Campamentos y Almacenes	2% del Valor Total de la Obra

En lo que respecta a la cobertura de «Remoción de Escombros» se deberá incluir la siguiente definición: «Quedan amparados bajo Remoción de Escombros los gastos en que razonablemente incurra el asegurado ocasionados por trabajos de demolición, operaciones de despeje y retirada de escombros (sólidos o líquidos) resultantes de un siniestro indemnizable por la póliza. Para tales efectos esta cobertura se entenderá que Escombros incluye cualquier materia o elemento, perteneciente o no a la materia asegurada, el cual sea necesario remover o retirar para permitir la reconstrucción, reparación, o para dejar el sitio del siniestro en condiciones de ser utilizado».

#### Deducibles

Los deducibles de las coberturas de seguros, estarán a cargo de EL CONTRATISTA. Los deducibles en su estructura porcentual no podrán ser mayores al 10% del monto indemnizable o al 2% del Valor del Predio afectado. Los deducibles mínimos no deberán ser mayores al 0.5% del Valor Total de la Obra.

#### Seguro Complementario de Trabajo de Riesgo (Pensiones y Salud)

La póliza considerará a todo el personal a cargo de EL CONTRATISTA que realizará el trabajo de instalación y/o que esté vinculado en la ejecución del servicio contratado por



BICENTENARIO  
 DEL PERÚ  
 2021 - 2024





PERÚ

Ministerio  
de Salud

Viceministerio  
de Prestaciones y  
Aseguramiento en Salud

Programa Nacional de  
Inversiones en Salud

"Decenio de la Igualdad de Oportunidades para Mujeres y Hombres"  
"Año de la unidad, la paz y el progreso"

el PRONIS, considerando que la actividad de construcción requiere de manera obligatoria este tipo de seguro, según normatividad vigente.

**Seguro Vida Grupo (D.L. N° 688)**

EL CONTRATISTA a su total y única responsabilidad deberá contratar y mantener cobertura de seguro para cualquier trabajador sea peruano y/o extranjero, realizará el trabajo de instalación y/o que esté vinculado en la ejecución de la obra contratada por el PRONIS, bajo las regulaciones y leyes del Perú de acuerdo a lo establecido por la normativa vigente.

**Otras consideraciones para todos los Seguros Solicitados**

- a) EL CONTRATISTA obligatoriamente y antes del inicio de la obra, presentará al PRONIS lo siguiente:
- El original o copia de las pólizas considerando los Términos y Condiciones solicitados.
  - Copia de la factura cancelada por el pago de la totalidad de la prima correspondiente respecto de las pólizas contratadas o el Convenio de Pago de Primas de Seguros con las facturas correspondientes a las cuotas pagadas cuyo vencimiento es anterior a la fecha de la presentación de la póliza.
- b) Las pólizas que presente EL CONTRATISTA deberán incluir un endoso o adenda de Cesión de Derechos a favor del PRONIS en la que conste que:
- La Compañía de Seguros que emite la póliza de seguro, se compromete a no anular ni modificar por ningún motivo y bajo ninguna circunstancia, incluyendo la falta de pago, las coberturas emitidas a favor de EL CONTRATISTA en cumplimiento del presente convenio, sin previo aviso por escrito al PRONIS con treinta (30) días de anticipación.
  - En el caso de siniestros que afecten los bienes asegurados existentes las indemnizaciones serán pagadas al PRONIS.
- c) Queda expresamente estipulado que EL CONTRATISTA tendrá total y exclusiva responsabilidad por el pago de todas las obligaciones sociales relacionadas con su personal tales como el pago de remuneraciones, CTS, indemnizaciones, préstamos, leyes sociales y demás derecho y beneficios que le correspondan y en general cualquier contribución, aporte o tributo creado o por crearse que sea aplicable para estos casos, obligándose a mantener a el PRONIS libre de cualquier reclamo por estos conceptos, en tanto dicho personal no tiene ni tendrá ninguna vinculación de orden laboral ni contractual con el PRONIS.
- d) Queda estipulado que cualquier reclamo, de cualquier naturaleza, dirigido equivocadamente contra el PRONIS será asumido directa y plenamente por EL CONTRATISTA.
- e) EL CONTRATISTA deberá contratar todas las pólizas que se encuentran consideradas como obligatorias en la normativa vigente, independiente que sean mencionadas o no mencionadas en la presente numeral. EL CONTRATISTA podrá contratar, bajo su costo, otras pólizas y coberturas no solicitadas que considere necesarias para mejorar su posición de riesgo.
- f) En caso EL CONTRATISTA considere innecesario contratar alguna cobertura solicitada por el PRONIS que por el servicio a realizar no sean aplicables al riesgo de las actividades que realiza EL CONTRATISTA de acuerdo a lo estipulado en el



BICENTENARIO  
DEL PERÚ  
2021 - 2024



PERÚ Ministerio de Salud

El Registrador de Prestadores y Reguladores en Salud

Programa Nacional de Inversiones en Salud

"Decenio de la Igualdad de Oportunidades para Mujeres y Hombres"  
"Año de la unidad, la paz y el progreso"

Contrato, se requerirá que EL CONTRATISTA confirme por escrito a el PRONIS la inaplicabilidad de tales coberturas y éste la acepte por escrito tal argumentación.

- g) Queda establecido que la responsabilidad asumida por EL CONTRATISTA en el marco del Contrato no podrá ser limitada, enervada ni disminuida por las condiciones que pudieran establecer en un futuro las pólizas de seguros antes indicadas.
- h) El CONTRATISTA acepta que asume bajo su total responsabilidad y riesgo, los gastos y costos por pérdidas y/o daños materiales y/o daños corporales e incapacidad o muerte de cualquier persona o personas, en la eventualidad que un accidente ocurra y EL CONTRATISTA no haya provisto adecuadas coberturas cuando fuesen necesarias durante el desarrollo de sus actividades.
- i) Toda y cada una de las pólizas o certificados arriba descritos deberán señalar que son coberturas primarias para lo que respecta al PRONIS sobre cualquier otro seguro suscrito por el PRONIS, funcionarios y trabajadores que ampare los mismos objetos de seguros contra los mismos riesgos allí establecidos.
- j) El asegurador deberá renunciar a su derecho de repetición contra el PRONIS, funcionarios y trabajadores, lo cual deberá de constar específicamente en el condicionado particular y/o endoso respectivo.
- k) Todas y cada una de las pólizas y/o certificados deberán consignar al PRONIS, funcionarios, trabajadores y profesionales que intervengan en la verificación y avance de la obra, como asegurados adicionales y terceras partes, de tal forma que la póliza cubra adecuadamente todo daño a los bienes y/o personal del PRONIS.
- l) Por lo arriba expuesto todas las pólizas que conlleven la cobertura de Responsabilidad Civil deberá contar con la cláusula de Responsabilidad Civil Cruzada, contemplando el siguiente texto:

«Mediante el presente amparo se deja constancia que la inclusión de más de un asegurado bajo esta póliza no afectará los derechos de cualquiera de ellos respecto de cualquier reclamación, demanda, juicio o litigio entablado o hecho por o para cualquier otro asegurado nombrado o por o para algún trabajador de cualquiera de los asegurados nombrados.

En consecuencia, esta póliza protegerá a cada asegurado nombrado en la misma forma que si cada uno de ellos hubiere suscrito una póliza independiente, sin embargo, la responsabilidad total de la aseguradora, con respecto a los asegurados nombrados no excederá, en total, para un accidente o serie de accidentes provenientes de un solo y mismo evento, del límite máximo de responsabilidad estipulado; es decir, que la inclusión de más de un asegurado no incrementará el límite máximo de responsabilidad de la aseguradora.

Todos los demás términos, condiciones y exclusiones de esta póliza continúan vigentes y se modifican solamente por lo que esta cláusula estipula. En caso de contradicción entre unos y otros prevalecerá lo que se establece en la presente cláusula».

- m) El CONTRATISTA es responsable de requerir y verificar que cada uno de los subcontratistas, sean estos directos o indirectos, o contratistas independientes comprometidos en desarrollar los servicios o trabajos relacionados con el Contrato, mantengan en vigor el mínimo de seguros requeridos anteriormente, especificando que el PRONIS será eximido de todo reclamo, costo o gasto, resultante de las operaciones bajo este contrato. Así también cada subcontratista será responsable



BICENTENARIO  
DEL PERÚ  
2021 - 2024





PERÚ

Ministerio  
de Salud

Viceministerio  
de Prestaciones y  
Aseguramiento en Salud

Programa Nacional de  
Inversiones en Salud

"Decenio de la Igualdad de Oportunidades para Mujeres y Hombres"  
"Año de la unidad, la paz y el progreso"

por garantizar el pago de los beneficios sociales de todos los trabajadores (empleados y obreros) en concordancia con las leyes y regulaciones peruanas.

- n) El CONTRATISTA deberá obtener una expresa autorización del PRONIS antes de realizar cualquier cambio, modificación o cancelación de las pólizas de seguro exigidas en virtud del Contrato. Asimismo, cada póliza o certificado de seguro debe contemplar un compromiso del asegurador obligándolo a proporcionar, con treinta (30) días de anticipación, un aviso por escrito a la Empresa de tal cambio y/o cancelación.
- o) La responsabilidad de EL CONTRATISTA o de cualquier otra persona – natural o jurídica – relacionada a EL CONTRATISTA no está limitada a las estipulaciones aquí señaladas de cómo se ha de contratar el seguro, así como tampoco al no pago de los siniestros por parte de la aseguradora, sea esta por razones de orden técnico, insolvencia, bancarrota o deficiencia en el pago de siniestros.
- p) Todo deducible o prima correspondiente a las pólizas de seguro antes descritas, será asumido únicamente por riesgo y cuenta de EL CONTRATISTA. Asimismo, se acuerda que el asegurador no podrá recurrir al PRONIS por el pago de primas, deducibles o valuaciones.
- q) EL CONTRATISTA está obligado a informar al PRONIS, a través de envío de copias de cartas o correos electrónicos, de todas las declaraciones de siniestros reportados a la aseguradora, que se deberán efectuar dentro de los plazos establecidos en los respectivos condicionados.
- r) EL CONTRATISTA se obliga a presentar al PRONIS un informe trimestral de los siniestros presentados a las compañías de seguros indicando su calificación (en proceso de liquidación, pagado o rechazado), montos indemnizados y/o reservados y el estatus de los mismos a la fecha del informe.
- s) EL CONTRATISTA se obliga entregar al PRONIS con la última valorización y antes de la conformidad de obra, un Reporte de Siniestralidad emitido por la compañía de seguros que indique Calificación (en proceso de liquidación, pagado o rechazado), montos indemnizados y/o reservados y el estatus de los mismos a la fecha del informe.

### 3.1.2 Consideraciones Específicas

#### a) Del Equipamiento

##### Equipamiento Estratégico

N°	Lista de equipamiento estratégico	Cantida
1	VOLQUETE DE 6X6 330HP 10M3	04
2	CAMION CISTERNA 4X2 200GLN 210HP	01
3	VIBRADOR DE CONCRETO 4HP 2.40"	02
4	CARGADOR FRONTAL S/LLANTAS 260-330HP	01
5	EXCAVADORA SOBRE ORUGAS CAT 165.	01
6	COMPACTADOR VIBRATORIO TIPO PLANCHA 7HP	02
7	MINI CARGADOR TIPO BOCAT	01



BICENTENARIO  
DEL PERÚ  
2021 - 2024



PROGRAMA NACIONAL DE INVERSIONES EN SALUD  
ADJUDICACIÓN SIMPLIFICADA N° 003-2023-PRONIS (DERIVADA DE LA LP N° 009-2022-PRONIS)  
BASES INTEGRADAS



PERÚ Ministerio de Salud

Ministerio de Salud  
Inversiones y  
Aseguramiento en Salud

Programa Nacional de  
Inversiones en Salud

"Decenio de la Igualdad de Oportunidades para Mujeres y Hombres"  
"Año de la unidad, la paz y el progreso"

8	MOTONIVELADORA 125HP	01
9	RODILLO VIB. AUTOP. 101-135HP 10-12TON	01
10	GRUA TORRE (INC. OPERADOR)	01
11	COMPRESORA NEUMATICA 76HP	01
12	ELEVADOR DE PLATAFORMA (INC. INSTALACION Y SUMINISTRO DE ENERGIA)	01
13	TRACTOR SOBRE ORUGAS 140-160HP	01
14	MEZCLADORA DE CONCRETO TOLVA 18HP 11 – 12 P3	02

El postor deberá velar por el mantenimiento y buen estado del Equipamiento Estratégico mínimo durante la ejecución de la obra.

Se podrá presentar equipos de mayor capacidad técnica a la solicitada y en mayor cantidad al mínimo requerido siempre y cuando no desnaturalice el alcance del equipamiento solicitado.

b) Del Plantel Profesional

Plantel Profesional Clave			
Cargo	Profesión	Experiencia	CANT.
Gerente del Proyecto	Ingeniero Civil o Arquitecto	Acreditar 02 años de experiencia en la ejecución y/o supervisión en obras similares al objeto de la convocatoria, que se computa desde la colegiatura, habiendo laborado con los siguientes cargos: Director y/o Gerente y/o Jefe y/o Coordinador y/o SUPERVISOR en/de: Contratos, Obra, Construcción, Residente, Proyecto, Supervisión.	01
Ingeniero Residente de obra	Ingeniero Civil o Arquitecto	Acreditar 02 años de experiencia en la ejecución y/o supervisión, en obras similares, que se computa desde la colegiatura, habiendo laborado con los siguientes cargos: Residente de Obra y/o Residente y/o Ingeniero Residente y/o Jefe Residente de Obra y/o Supervisor Y/O JEFE DE SUPERVISIÓN Y/O JEFE DE SUPERVISIÓN TÉCNICA DE OBRA Y/O JEFE DE SUPERVISIÓN DE OBRA Y/O SUPERVISOR DE OBRA Y/O INGENIERO RESIDENTE DE OBRA Y/O INGENIERO SUPERVISOR DE OBRA Y/O INSPECTOR DE OBRA Y/O GERENTE DE SUPERVISIÓN	01
Ingeniero de Campo	Ingeniero Civil	Acreditar 02 años de experiencia en la ejecución y/o supervisión en obras similares, que se computa desde la colegiatura, habiendo laborado con los siguientes cargos: Ingeniero de Campo, Residente de Obra y/o Residente y/o Ingeniero Residente y/o Jefe Residente de Obra y/o Supervisor Y/O JEFE DE SUPERVISIÓN Y/O JEFE DE SUPERVISIÓN TÉCNICA DE OBRA Y/O SUPERVISOR Y/O INSPECTOR DE OBRA Y/O JEFE DE SUPERVISIÓN DE OBRAS Y/O SUPERVISOR DE OBRA Y/O JEFE DE SUPERVISOR DE OBRA.	01
Especialista de Estructuras	Ingeniero Civil	Acreditar 02 años de experiencia en la ejecución y/o supervisión en obras de	01



BICENTENARIO  
DEL PERÚ  
2021 - 2024

PROGRAMA NACIONAL DE INVERSIONES EN SALUD  
ADJUDICACIÓN SIMPLIFICADA N° 003-2023-PRONIS (DERIVADA DE LA LP N° 009-2022-PRONIS)  
BASES INTEGRADAS



PERÚ

Ministerio  
de Salud

Viceministerio  
de Prestaciones y  
Aseguramiento en Salud

Programa Nacional de  
Inversiones en Salud

"Decenio de la Igualdad de Oportunidades para Mujeres y Hombres"  
"Año de la unidad, la paz y el progreso"

		edificación en general, que se computa desde la colegiatura, habiendo laborado con los siguientes cargos: Especialista y/o Jefe y/o Responsable y/o Ingeniero y/o Supervisor y/o Coordinador o la combinación de estos en/de: Estructuras y/o Estructural y/o Diseño de Estructuras Y/O ESTRUCTURAS EN EDIFICACIONES Y/O ESTRUCTURALISTA Y/O ESTRUCTURISTA Y/O ESTRUCTURAS Y EDIFICACIONES.	
Especialista de Arquitectura	Arquitecto	Acreditar 02 años de experiencia en la ejecución y/o supervisión en obras similares, que se computa desde la colegiatura, habiendo laborado con los siguientes cargos: Especialista y/o Jefe y/o Responsable y/o Supervisor y/o Coordinador o la combinación de estos en/de: Arquitectura y/o Acabados y/o Arquitectura Hospitalaria, Diseño Arquitectónico Y/O ARQUITECTO Y/O ACABADOS ARQUITECTÓNICOS.	01
Especialista en Inst. Sanitarias	Ingeniero Sanitario	Acreditar 02 años de experiencia en la ejecución y/o supervisión en obras similares, que se computa desde la colegiatura, habiendo laborado con los siguientes cargos: Especialista y/o Jefe y/o Responsable y/o Ingeniero y/o Supervisor y/o Coordinador o la combinación de estos en/de: Instalaciones Sanitarias y/o Sanitario y/o INGENIERIA SANITARIA.	01
Especialista en Inst. Eléctricas	Ingeniero Electricista o Ingeniero Mecánico Electricista o Ingeniero Eléctrico o ingeniero Mecánico Eléctrico	Acreditar 02 años de experiencia en la ejecución y/o supervisión en obras de edificación en general, que se computa desde la colegiatura habiendo laborado con los siguientes cargos: Especialista y/o Jefe y/o Responsable y/o Ingeniero y/o Supervisor y/o Coordinador o la combinación de estos en/de: Instalaciones Eléctricas y/o Instalaciones Mecánicas y Eléctricas y/o Eléctricas Y/O ELÉCTRICO Y/O ELECTRICISTA Y/O MECÁNICO ELÉCTRICO Y/O INSTALACIONES MECÁNICA ELÉCTRICAS Y/O MECÁNICO ELÉCTRICAS Y/O MECÁNICO ELECTRICISTA Y/O INSTALACIONES ELÉCTRICAS E INSTALACIONES MECÁNICAS Y/O INSTALACIONES ELÉCTRICAS Y ELECTROMECAÑICAS.	01
Especialista en Inst. Mecánicas	Ingeniero Mecánico o Ingeniero Mecánico Electricista o Ingeniero Mecánico Eléctrico.	Acreditar 02 años de experiencia en la ejecución y/o supervisión en obras similares, que se computa desde la colegiatura, habiendo laborado con los siguientes cargos: Especialista y/o Jefe y/o Responsable y/o Ingeniero y/o Supervisor y/o Coordinador o la combinación de estos en/de: Instalaciones Mecánicas y/o Instalaciones Mecánicas y Eléctricas y/o Instalaciones Electromecánicas y/o Instalaciones Eléctricas e Instalaciones Mecánicas y/o Mecánicas y/o MECÁNICO ELÉCTRICO Y/O ELECTRO MECÁNICAS Y/O MECÁNICO Y ELÉCTRICO Y/O INSTALACIONES MECÁNICAS Y ELECTROMECAÑICAS Y/O INSTALACIONES ELÉCTRICAS Y MECÁNICAS Y/O ELECTROMECAÑICO Y/O INSTALACIONES MECÁNICO ELÉCTRICAS Y/O MECÁNICO ELECTRICISTA Y/O INSTALACIONES	01



BICENTENARIO  
DEL PERÚ  
2021 - 2024

PROGRAMA NACIONAL DE INVERSIONES EN SALUD  
ADJUDICACIÓN SIMPLIFICADA N° 003-2023-PRONIS (DERIVADA DE LA LP N° 009-2022-PRONIS)  
BASES INTEGRADAS



PERÚ

Ministerio  
de Salud

Ministerio  
de Presidencia y  
Asesoramiento en Salud

Programa Nacional de  
Inversiones en Salud

"Decenio de la Igualdad de Oportunidades para Mujeres y Hombres"  
"Año de la unidad, la paz y el progreso"

		ELECTRICAS Y ELECTROMECAICAS Y/O ELECTRICAS MECANICAS Y/O MECANICO Y ELECTRICO.	
Especialista en Inst. Comunicaciones	Ingeniero Electrónico o Ingeniero de Telecomunicaciones o Ingeniero Electrónico y telecomunicaciones o Ingeniero de Comunicaciones o Ingeniero de electrónica y comunicaciones o Ingeniero electrónica y Comunicaciones	Acreditar 02 años de experiencia en la ejecución y/o supervisión en obras similares, que se computa desde la colegiatura, habiendo laborado con los siguientes cargos: Especialista y/o Jefe y/o Responsable y/o Ingeniero y/o Supervisor y/o Coordinador o la combinación de estos en/de: Instalaciones Comunicaciones y/o Instalaciones de Telecomunicaciones y/o Redes de Cableado Estructurado y Comunicaciones y/o CONTROL DE COMUNICACIONES Y/O COMUNICACIONES Y DATA Y/O COMUNICACIONES Y/O VOZ Y DATA Y/O TELECOMUNICACIONES Y/O REDES DE DATA Y COMUNICACIONES Y/O SISTEMAS DE COMUNICACIONES Y/O COMUNICACIONES Y SISTEMAS Y/O REDES DE CABLEADO ESTRUCTURADO Y/O CABLEADO ESTRUCTURADO VOZ Y DATA Y/O COMUNICACIONES Y SISTEMAS DE LA INFORMACION	01
Especialista en Medio Ambiente	Ingeniero Ambiental o Ingeniero Minero o Civil o Ingeniero Civil Ambiental o Ingeniero Sanitario Ambiental o Ingeniero Forestal y Ambiental o Ingeniero Forestal y Medio ambiente o Ingeniero Ambiental y de Recursos Naturales o Ingeniero de Medio Ambiente o Ingeniero Medioambiental.	Acreditar 02 años de experiencia en la ejecución y/o supervisión en obras de edificación en general, que se computa desde la colegiatura, habiendo laborado con los siguientes cargos: Especialista y/o Jefe y/o Responsable y/o Ingeniero y/o Supervisor y/o Coordinador Y/O RESIDENTE AMBIENTAL o la combinación de estos en/de: Ambiental y/o Impacto Ambiental y/o Medio Ambiente y/o Seguridad y medio ambiente y/o SSOMA y/o Medio Ambiente y Recursos Naturales y/o Seguridad, Salud Ocupacional y Medio Ambiente Y/O MITIGACIÓN AMBIENTAL Y/O AMBIENTALISTA Y/O MONITOREO Y MITIGACIÓN AMBIENTAL Y/O SEGURIDAD E IMPACTO AMBIENTAL Y/O SEGURIDAD SOMA Y/O PROGRAMA SEGURIDAD Y MEDIO AMBIENTE	01
Especialista en seguridad salud en el Trabajo	Ingeniero de Higiene y Seguridad Industrial o Ingeniero Industrial o Ingeniero Civil o Ingeniero de seguridad Industrial y salud ocupacional	Acreditar 02 años de experiencia en la ejecución y/o supervisión en obras en general, que se computa desde la colegiatura, habiendo laborado con los siguientes cargos: Especialista y/o Jefe y/o Responsable y/o Ingeniero y/o Supervisor y/o Coordinador o la combinación de estos en/de: SSOMA y/o Seguridad, Salud y Medio Ambiente y/o Seguridad y Salud Ocupacional y/o Seguridad e Higiene Ocupacional y/o Seguridad, Salud Ocupacional y Medio Ambiente y/o SEGURIDAD INDUSTRIAL Y SALUD OCUPACIONAL Y/O SEGURIDAD Y SALUD EN EL TRABAJO Y MEDIO AMBIENTE Y/O SEGURIDAD, SALUD Y MEDIO AMBIENTE Y/O SALUD EN EL TRABAJO Y MEDIO AMBIENTE Y/O SEGURIDAD SOMA Y/O PROGRAMA SEGURIDAD Y MEDIO AMBIENTE Y/O SEGURIDAD Y SALUD EN EL TRABAJO	01
Especialista en Geotecnia	Ingeniero Geólogo o Ingeniero Geotécnico o	Acreditar 02 años de experiencia en la ejecución y/o supervisión en obras en general,	01



BICENTENARIO  
DEL PERÚ  
2021 - 2024



PROGRAMA NACIONAL DE INVERSIONES EN SALUD  
ADJUDICACIÓN SIMPLIFICADA N° 003-2023-PRONIS (DERIVADA DE LA LP N° 009-2022-PRONIS)  
BASES INTEGRADAS



PERÚ

Ministerio de Salud

Viceministerio de Prestaciones y Aseguramiento en Salud

Programa Nacional de Inversiones en Salud

"Decenio de la Igualdad de Oportunidades para Mujeres y Hombres"  
"Año de la unidad, la paz y el progreso"

	Ing. Civil	que se computa desde la colegiatura, habiendo laborado con los siguientes cargos: Especialista y/o Jefe y/o Responsable y/o Ingeniero y/o Supervisor y/o Inspector y/o Coordinador o la combinación de estos en/de: Geotecnia y/o Suelos y/o Suelos y Pavimentos y/o Mecánica de Suelos y Geotecnia y/o GEOTECNISTA Y/O GEOTÉCNICA Y/O GEOLOGO-GEOTECNISTA Y/O GEÓLOGO GEOTÉCNICO.	
Especialista en Equipamiento Hospitalario	Ingeniero Electrónico o Ingeniero Biomédico	Acreditar 02 años de experiencia en la ejecución y/o supervisión en <u>obras similares</u> al objeto de la convocatoria, que se computa desde la colegiatura, habiendo laborado con los siguientes cargos: Especialista y/o Jefe y/o Responsable y/o Ingeniero y/o Supervisor y/o Coordinador o la combinación de estos en/de: Equipamiento Hospitalario y/o Equipamiento Médico.	01
Especialista de Costos, Metrados y Valorizaciones	Ingeniero Civil o Arquitecto	Acreditar 02 años de experiencia en la ejecución y/o supervisión en <u>obras en general</u> , que se computa desde la colegiatura, habiendo laborado con los siguientes cargos: Especialista y/o Jefe y/o Responsable y/o Ingeniero y/o Supervisor y/o Coordinador o la combinación de estos en/de: Costos, Metrados y Valorizaciones y/o Costos y Valorizaciones y/o Valorizaciones y Liquidaciones Y/O METRADOS, COSTOS, PRESUPUESTOS Y PROGRAMACIÓN DE OBRA Y/O METRADOS Y PRESUPUESTOS Y/O METRADOS Y COSTOS Y/O METRADOS Y VALORIZACIONES Y/O COSTOS Y PRESUPUESTOS Y/O METRADOS, COSTOS Y PRESUPUESTOS Y/O METRADOS, PRESUPUESTOS Y VALORIZACIONES	01
Especialista de Control y Aseguramiento de la Calidad	Ingeniero Civil o Arquitecto	Acreditar 02 años de experiencia en la ejecución y/o supervisión en <u>obras en general</u> , que se computa desde la colegiatura, habiendo laborado con los siguientes cargos: ESPECIALISTA Y/O JEFE Y/O RESPONSABLE Y/O INGENIERO Y/O SUPERVISOR Y/O ARQUITECTO O LA COMBINACIÓN DE ESTOS EN/DE: Control de Calidad y/o Calidad y/o Gestión de la Calidad y/o Aseguramiento de la Calidad Y/O CALIDAD DE OBRA Y/O CONTROL DE CALIDAD DE OBRA	01
Administrador	Administrador de empresas o economista	Acreditar 02 años de experiencia en la ejecución y/o supervisión en <u>obras en general</u> , que se computa desde la colegiatura, habiendo laborado con los siguientes cargos: Especialista y/o Jefe y/o Responsable y/o Ingeniero y/o Supervisor y/o Coordinador o la combinación de estos en/de: Administrador de Obra y/o Proyecto y/o Administrador	01
Especialista BIM	Ingeniero civil o Arquitecto	Acreditar 02 años de experiencia en la ejecución y/o supervisión en <u>obras de edificación en general</u> , que se computa desde la colegiatura, habiendo laborado con los siguientes cargos: Especialista y/o Jefe y/o Responsable y/o Ingeniero y/o Supervisor y/o Coordinador o la combinación de estos en/de:	01



BICENTENARIO DEL PERÚ  
2021 - 2024

PROGRAMA NACIONAL DE INVERSIONES EN SALUD  
ADJUDICACIÓN SIMPLIFICADA N° 003-2023-PRONIS (DERIVADA DE LA LP N° 009-2022-PRONIS)  
BASES INTEGRADAS



PERÚ Ministerio de Salud

Ministerio de Promoción y Asesoramiento en Salud

Programa Nacional de Inversiones en Salud

"Decenio de la Igualdad de Oportunidades para Mujeres y Hombres"  
"Año de la unidad, la paz y el progreso"

		BIM y/o Modelador BIM.	
Prevencionista	Ingeniero Civil o Ingeniero Industrial o Arquitecto o Ingeniero de Higiene y Seguridad Industrial o Ingeniero de Seguridad Industrial y Salud Ocupacional	Acreditar 02 años de experiencia en la ejecución y/o supervisión <u>en obras en general</u> , que se computa desde la colegiatura, habiendo laborado con los siguientes cargos: habiendo laborado con los siguientes cargos: Especialista y/o Jefe y/o Responsable y/o Ingeniero y/o Supervisor y/o Coordinador o la combinación de estos en/de: Prevencionista, SSOMA y/o Seguridad, Salud Ocupacional y Medio Ambiente y/o Seguridad, Salud e Higiene Ocupacional y/o SEGURIDAD, SALUD Y MEDIO AMBIENTE Y/O SEGURIDAD Y SALUD OCUPACIONAL Y/O SEGURIDAD E HIGIENE OCUPACIONAL.	02

Se considerará obra similar a: Construcción y/o reconstrucción y/o remodelación y/o mejoramiento y/o renovación y/o ampliación y/o habilitación y/o creación y/o sustitución Y/O TERMINACION Y/O FORTALECIMIENTO Y/O NUEVO Y/O REHABILITACION de establecimientos de salud (edificaciones públicas o privadas)<sup>1</sup> tales como hospitales y/o institutos de salud y/o policlínicos y/o clínicas, igual o superior a Establecimientos de Salud de la Categoría II-E.

Plantel Profesional No Clave			
Cargo	Profesión	Experiencia	CANT.
Asistente de Residente	Ingeniero Civil o Arquitecto	Acreditar 02 años de experiencia en la ejecución y/o supervisión en <u>obras de edificación en general</u> , que se computa desde la colegiatura, habiendo laborado con los siguientes cargos: Residente de Obra y/o Residente y/o Ingeniero Residente y/o Jefe Residente de Obra y/o Supervisor	01
Asistente de Costos y Metrados y Valorizaciones	Ingeniero Civil o Arquitecto	Acreditar 02 años de experiencia en la ejecución y/o supervisión en <u>obras de edificación en general</u> , que se computa desde la colegiatura, habiendo laborado con los siguientes cargos: Especialista y/o Jefe y/o Responsable y/o Ingeniero y/o Supervisor y/o Coordinador o la combinación de estos en/de: Costos, Metrados y Valorizaciones y/o Costos y Valorizaciones y/o Valorizaciones y Liquidaciones.	01
Asistente de Estructuras	Ingeniero Civil	Acreditar 02 años de experiencia en la ejecución y/o supervisión en <u>obras de edificación en general</u> , que se computa desde la colegiatura, habiendo laborado con los siguientes cargos: Especialista y/o Jefe y/o Responsable y/o Ingeniero y/o Supervisor y/o Coordinador o la combinación de estos en/de: Estructuras y/o Estructural y/o Diseño de Estructuras	01
Asistente de Arquitectura	Arquitecto	Acreditar 02 años de experiencia en la ejecución y/o supervisión en <u>obras de edificación en general</u> , que se computa desde la colegiatura, habiendo laborado con los siguientes cargos: Especialista y/o Jefe y/o Responsable y/o Supervisor y/o Coordinador o la combinación de estos	01

<sup>1</sup> No se incluyen en la definición de obras similares las postas médicas, puestos de salud y puestos sanitarios al ser obras de menor envergadura.



BICENTENARIO DEL PERÚ  
2021 - 2024

PROGRAMA NACIONAL DE INVERSIONES EN SALUD  
ADJUDICACIÓN SIMPLIFICADA N° 003-2023-PRONIS (DERIVADA DE LA LP N° 009-2022-PRONIS)  
BASES INTEGRADAS



PERÚ

Ministerio  
de Salud

Viceministerio  
de Prestaciones y  
Aseguramiento en Salud

Programa Nacional de  
Inversiones en Salud

"Decenio de la Igualdad de Oportunidades para Mujeres y Hombres"  
"Año de la unidad, la paz y el progreso"

		en/de: Arquitectura y/o Acabados y/o Arquitectura Hospitalaria, Diseño Arquitectónico	
Asistente de Inst. Eléctricas	Ingeniero Electricista o Ingeniero Mecánico Electricista	Acreditar 02 años de experiencia en la ejecución y/o supervisión en <u>obras de edificación en general</u> , que se computa desde la colegiatura habiendo laborado con los siguientes cargos: Especialista y/o Jefe y/o Responsable y/o Ingeniero y/o Supervisor y/o Coordinador o la combinación de estos en/de: Instalaciones Eléctricas y/o Instalaciones Mecánicas y Eléctricas y/o Eléctricas.	01
Asistente de Inst. Sanitarias	Ing. Sanitario	Acreditar 02 años de experiencia en la ejecución y/o supervisión en <u>obras edificación en general</u> , que se computa desde la colegiatura, habiendo laborado con los siguientes cargos: Especialista y/o Jefe y/o Responsable y/o Ingeniero y/o Supervisor y/o Coordinador o la combinación de estos en/de: Instalaciones Sanitarias y/o Sanitario .	01
Asistente de Inst. Mecánicas	Ingeniero Mecánico o Ingeniero Mecánico Electricista o Ingeniero Mecánico Eléctrico	Acreditar 02 años de experiencia en la ejecución y/o supervisión en <u>obras edificación en general</u> , que se computa desde la colegiatura, habiendo laborado con los siguientes cargos: Especialista y/o Jefe y/o Responsable y/o Ingeniero y/o Supervisor y/o Coordinador o la combinación de estos en/de: Instalaciones Mecánicas y/o Instalaciones Mecánicas y Eléctricas y/o Instalaciones Electromecánicas y/o Instalaciones Eléctricas e Instalaciones Mecánicas y/o Mecánicas.	01
Asistente de Inst. en Comunicaciones	Ingeniero Electrónico o Ingeniero de Telecomunicaciones o Ingeniero Electrónico y telecomunicaciones, Ingeniero de Comunicaciones, Ingeniero de electrónica y comunicaciones	Acreditar 02 años de experiencia en la ejecución y/o supervisión en <u>obras de edificación en general</u> , que se computa desde la colegiatura, habiendo laborado con los siguientes cargos: Especialista y/o Jefe y/o Responsable y/o Ingeniero y/o Supervisor y/o Coordinador o la combinación de estos en/de: Instalaciones Comunicaciones y/o Instalaciones de Telecomunicaciones y/o Redes de Cableado Estructurado y Comunicaciones.	01
Asistente Equipamiento Hospitalario	Ingeniero Electrónico o Ingeniero Biomédico	Acreditar 02 años de experiencia en la ejecución y/o supervisión en <u>obras de edificación en general</u> , al objeto de la convocatoria, que se computa desde la colegiatura, habiendo laborado con los siguientes cargos: Especialista y/o Jefe y/o Responsable y/o Ingeniero y/o Supervisor y/o Coordinador o la combinación de estos en/de: Equipamiento Hospitalario y/o Equipamiento Médico.	01
Asistente Administrador	Administrador de empresas o economista	Acreditar 02 años de experiencia en la ejecución y/o supervisión en obras en general, que se computa desde la colegiatura, habiendo laborado con los siguientes cargos: Especialista y/o Jefe y/o Responsable y/o Ingeniero y/o Supervisor y/o Coordinador o la combinación de estos en/de: Administrador de Obra y/o Proyecto y/o Administrador.	01
Dibujante	Técnico en Construcción	Acreditar 02 años de experiencia en la ejecución y/o supervisión en obras en general, que se computa desde el Título de Técnico en Construcción, habiendo laborado con los siguientes cargos: Responsable y/o	02



BICENTENARIO  
DEL PERÚ  
2021 - 2024



PROGRAMA NACIONAL DE INVERSIONES EN SALUD  
ADJUDICACIÓN SIMPLIFICADA N° 003-2023-PRONIS (DERIVADA DE LA LP N° 009-2022-PRONIS)  
BASES INTEGRADAS



PERÚ

Ministerio de Salud

Viceministerio de Prestaciones y Aseguramiento en Salud

Programa Nacional de Inversiones en Salud

"Decenio de la Igualdad de Oportunidades para Mujeres y Hombres"  
"Año de la unidad, la paz y el progreso"

	Asistente o la combinación de estas en/de: Técnico en Autocad, Cadista, Dibujante.	
--	---	--

- Todos los profesionales NO CLAVE que intervienen en la obra, deberán contar con un mínimo de 2 años de experiencia contados desde la colegiatura, la acreditación de la experiencia, título profesional, colegiatura y habilidad se presentará para el inicio de la prestación efectiva del profesional. (Se aclara que Los profesionales no claves se acreditarán previo al inicio de sus actividades en la ejecución de la obra, tanto para los profesionales titulados en el Perú como para los titulados en el extranjero).

c) De la experiencia en la especialidad del ejecutor de obra

N°	Acreditación del monto facturado acumulado	Se considera las siguientes obras similares
1	SI 105'802,760.69 (Son Ciento Cinco Millones Ochocientos Dos Mil Setecientos Sesenta con 69/100 soles)	Construcción y/o reconstrucción y/o remodelación y/o mejoramiento y/o renovación y/o ampliación y/o habilitación y/o creación y/o sustitución Y/O TERMINACION Y/O FORTALECIMIENTO Y/O NUEVO Y/O REHABILITACION de establecimientos de salud (edificaciones públicas o privadas) <sup>2</sup> tales como hospitales y/o institutos de salud y/o policlínicos y/o clínicas, igual o superior a la Categoría II-E.

d) Condiciones de los Consorcios

De conformidad con el numeral 49.5 del artículo 49 del Reglamento, se determina lo siguiente:

- 1) El número máximo de consorciados es de 02 integrantes.

e) De las otras Penalidades

De acuerdo con el artículo 163 del Reglamento, se establecen otras penalidades, distintas al retraso o mora. Estas son las siguientes:

Otras penalidades			
N°	Supuestos de aplicación de penalidad	Forma de cálculo	Procedimiento
1	Cuando el personal acreditado permanece menos de sesenta (60) días desde el inicio de su participación en la ejecución del contrato o del íntegro del plazo de ejecución, si este es menor a los sesenta (60) días, de conformidad con las disposiciones establecidas en el numeral 190.2 del artículo 190 del Reglamento.	0.5 UIT por cada día de ausencia del personal en obra en el plazo previsto.	Según informe del Inspector o Supervisor de la Obra, según corresponda.
2	En caso el contratista incumpla con su obligación de ejecutar la prestación con el personal acreditado o debidamente sustituido.	0.5 UIT por cada día de ausencia del personal en obra.	Según informe del Inspector o Supervisor de la Obra, según corresponda.
3	En caso el contratista incumpla con su obligación de ejecutar la	0.5 UIT por cada día de ausencia por cada	Según informe del Inspector o Supervisor de

<sup>2</sup> No se incluyen en la definición de obras similares las postas médicas, puestos de salud y puestos sanitarios al ser obras de menor envergadura.



BICENTENARIO  
DEL PERÚ  
2021 - 2024

PROGRAMA NACIONAL DE INVERSIONES EN SALUD  
ADJUDICACIÓN SIMPLIFICADA N° 003-2023-PRONIS (DERIVADA DE LA LP N° 009-2022-PRONIS)  
BASES INTEGRADAS



PERÚ

Ministerio  
de Salud

Viceministerio  
de Prestaciones y  
Aseguramiento en Salud

Programa Nacional de  
Inversiones en Salud

"Decenio de la Igualdad de Oportunidades para Mujeres y Hombres"  
"Año de la unidad, la paz y el progreso"

	prestación con el personal No clave acreditado o debidamente sustituido.	profesional en obra.	la Obra, según corresponda.
4	Cuando el personal ofertado a tiempo completo se ausente injustificadamente en la obra, salvo excepciones.	1.0 UIT (*) por cada día y persona de ausencia en obra.	El Inspector o Supervisor o Coordinador de Obra deberá emitir el informe respectivo. Asimismo, el Inspector o Supervisor podrá anotar en el cuaderno de obra cada día de ausencia del personal ofertado, debiendo cuantificar y aplicar la penalidad en la valorización de obra en el mes correspondiente.
5	<b>MATERIALES Y EQUIPOS</b> No cuenta con materiales y equipo necesarios en obra de acuerdo con su calendario de adquisición de materiales, o con el equipo mínimo ofertado o de acuerdo al calendario de utilización de equipo ( de ser el caso) Emplea materiales y equipos en obra no autorizados previamente por el supervisor y/o inspector	Por ocurrencia 1.00 UIT (*)	El Inspector o Supervisor, deberá emitir el informe respectivo. Asimismo, podrá anotar en el cuaderno de obra que no cuenta con materiales y equipos necesarios, de acuerdo a su calendario de adquisición de materiales y el equipo mínimo, debiendo cuantificar y aplicar la penalidad en la valorización de obra en el mes correspondiente.
6	Por no presentar el metrado y valorización en forma conjunta con la supervisión, en cumplimiento del artículo 194 del RLCE	Por día 0.5 UIT (*)	El Inspector o Supervisor o Coordinador de Obra deberá emitir el informe respectivo. Asimismo, el Inspector o Supervisor podrá anotar en el cuaderno de obra, que no presenta el metrado y valorización, debiendo cuantificar y aplicar la penalidad en la valorización de obra del mes correspondiente.
7	<b>PRUEBAS Y ENSAYOS</b> Cuando el contratista no realice las pruebas o ensayos oportunamente para verificar la calidad de los materiales y las dosificaciones y es requerido por el supervisor	2.00 UIT (*) por cada ocurrencia	El Inspector o Supervisor deberá emitir el informe respectivo. Asimismo, podrá anotar en el cuaderno de obra que no realiza oportunamente las pruebas y ensayos, debiendo cuantificar y aplicar la penalidad en la valorización de obra en el mes correspondiente.
8	<b>ESTUDIO DE IMPACTO AMBIENTAL</b> Si el PRONIS es sujeto de sanción administrativa por parte de la	Por cada sanción impuesta 100% del monto de la sanción	El Inspector o Supervisor deberá emitir el informe respectivo. Asimismo, podrá anotar



BICENTENARIO  
DEL PERÚ  
2021 - 2024

PROGRAMA NACIONAL DE INVERSIONES EN SALUD  
ADJUDICACIÓN SIMPLIFICADA N° 003-2023-PRONIS (DERIVADA DE LA LP N° 009-2022-PRONIS)  
BASES INTEGRADAS



PERÚ

Ministerio  
de Salud

Viceministerio  
de Prestaciones y  
Aseguramiento en Salud

Programa Nacional de  
Inversiones en Salud

"Decenio de la Igualdad de Oportunidades para Mujeres y Hombres"  
"Año de la unidad, la paz y el progreso"

	autoridad ambiental por incumplimiento en obra, de las obligaciones señaladas en el estudio de Impacto Ambiental y/o en la Certificación Ambiental correspondiente		en el cuaderno de obra que no realiza las obligaciones señaladas en el estudio de Impacto Ambiental, debiendo cuantificar y aplicar la penalidad en la valorización de obra en el mes correspondiente.
9	ESTUDIO DE IMPACTO AMBIENTAL No cumple con realizar las medidas de mitigación establecidas en el Expediente Técnico	2.00 UIT (*) por cada ocurrencia	El Inspector o Supervisor deberá emitir el informe respectivo. Asimismo, podrá anotar en el cuaderno de obra que no realiza oportunamente las pruebas y ensayos, debiendo cuantificar y aplicar la penalidad en la valorización de obra en el mes correspondiente.
10	Seguro Complementario Contra Todo Riesgo (SCTR) Por no tener vigente el Contratista la póliza y/o cubrir al 100% a los trabajadores que están en obra, se aplicará la penalidad que se señala.	1.00 UIT por cada ocurrencia	Según informe del Inspector o Supervisor de la Obra según corresponda y con anotación en el cuaderno de obra digital.
11	Seguro Contra Todo Riesgo (CAR) De no tener vigente la póliza correspondiente y/o este coberturada toda la obra, se aplicará la penalidad que se señala.	1.00 UIT por cada ocurrencia	Según informe del Inspector o Supervisor de la Obra según corresponda y con anotación en el cuaderno de obra digital.
12	Por no entregar e implementar el Plan de Seguridad y Salud en el Trabajo al inicio e implementar durante la ejecución de obra.	1.00 UIT por cada ocurrencia	Según informe del Inspector o Supervisor de la Obra según corresponda y con anotación en el cuaderno digital de obra.
13	Daños producidos a terceros por el contratista y reclamados al PRONIS su costo de reparación, si no está vigente el seguro contra todo riesgo (CAR).	Por ocurrencia, 100% del costo de reparación	Según informe del Inspector o Supervisor de la Obra según corresponda y con anotación en el cuaderno digital de obra.
14	Por no presentar informe referente a la obra solicitado por la supervisión o la entidad en el plazo otorgado por la misma.	1.00 UIT por cada día de retraso.	Según informe del Inspector o Supervisor de la obra o Coordinador, según corresponda.
15	PROGRAMACION Y CALENDARIO DE OBRA Cuando el Contratista demore en presentar lo siguiente: Calendario de Avance de Obra	1.00 UIT (*) por cada día de retraso.	según informe del inspector o supervisor de la obra o coordinador, según corresponda. Asimismo, podrá anotar en el cuaderno de obra



BICENTENARIO  
DEL PERÚ  
2021 - 2024





PERÚ

Ministerio  
de Salud

Viceministerio  
de Prestaciones y  
Aseguramiento en Salud

Programa Nacional de  
Inversiones en Salud

"Decenio de la Igualdad de Oportunidades para Mujeres y Hombres"  
"Año de la unidad, la paz y el progreso"

valorizado actualizado a la fecha de inicio de obra y programa CPM correspondiente en físico y en digital, dentro del plazo de 02 días hábiles a partir de la fecha de inicio de obra		que no realiza oportunamente las pruebas y ensayos, debiendo cuantificar y aplicar la penalidad en la valorización de obra en el mes correspondiente.
Por no presentar el calendario de avance de obra acelerado dentro del plazo establecido por el art. 203. Demoras injustificadas en la ejecución de la obra, del Reglamento de la Ley de Contrataciones del Estado		

(\*) UIT vigente al momento de la ocurrencia o evento sujeto de penalidad

La aplicación de las penalidades podrá ejecutarse en la valorización del mes de ocurrida la falta o en las siguientes valorizaciones o en la liquidación final, según corresponda, o si fuera necesario, se cobra del monto resultante de la ejecución de la garantía de fiel cumplimiento.

**f) De las Modalidades de Ejecución**

No corresponde.

**g) De las contrataciones por relación de ítems, paquetes o tramos**

No corresponde

**h) De la Recepción de Obra**

El presente numeral se regirá bajo los alcances del artículo 208 del RLCE y estableciéndose que No está permitida la recepción parcial de secciones terminadas de las obras.

**i) De la responsabilidad del contratista por vicios ocultos**

El plazo máximo de responsabilidad del contratista, es el siguiente:

N° Ítem	Plazo máximo de responsabilidad del contratista	Contabilizados a partir de la recepción de obra
1	7 años	RECEPCIÓN OBRA: TOTAL.

**j) Plazo para el pago de la liquidación del contrato de obra**

La Entidad o el contratista, según corresponda, deben efectuar el pago del monto correspondiente al saldo de la liquidación del contrato de obra, en el plazo establecido según el siguiente cuadro, computados desde el día siguiente del consentimiento de la liquidación. Para tal efecto, la parte que solicita el pago debe presentar el comprobante de pago respectivo.

N° Ítem	Plazo para el pago del saldo de la liquidación del contrato de obra
1	30 días calendario



BICENTENARIO  
DEL PERÚ  
2021 - 2024



PERÚ

Ministerio  
de Salud

Vicepresidencia  
de Presidencia y  
Asesoramiento en Salud

Programa Nacional de  
Inversiones en Salud

"Decenio de la Igualdad de Oportunidades para Mujeres y Hombres"  
"Año de la unidad, la paz y el progreso"

#### k) De la Subcontratación

N° ítem	Subcontratación
1	NO SE PERMITIRÁ LA SUBCONTRATACIÓN

#### OTRAS OBLIGACIONES DEL CONTRATISTA

Sin exclusión de las obligaciones que corresponden al Contratista, conforme a los dispositivos legales y que son inherentes como tal para la ejecución de Obra, el Contratista tiene otras obligaciones según el siguiente detalle:

El Contratista deberá presentar a la ENTIDAD, las Pólizas de Seguro CAR y SCTR al Inicio de Obra de acuerdo a las disposiciones legales vigentes, con vigencia y renovable durante la ejecución de la obra.

El Contratista debe consignar una dirección de correo electrónico del representante legal y del Residente de Obra, donde se le notificará las coordinaciones y actos relativos a la ejecución de la obra. Cabe precisar, que las comunicaciones no necesitarán acuse de recibido.

Para solicitar la recepción de obra, el Contratista deberá contar con los Planos Post Construcción, aprobados por la Supervisión o Inspector.

El contratista es responsable exclusivamente de todo daño que, por acción, omisión o negligencia, haya ocasionado a personas, propiedades muebles o inmuebles de terceros, que se deriven del contrato de construcción.

#### SUPERVISIÓN Y CONTROL DE OBRA

La Entidad controla los trabajos efectuados por el contratista a través del inspector o supervisor, según corresponda, quien es el responsable de velar directa y permanentemente por la correcta ejecución técnica, económica y administrativa de la obra y del cumplimiento del contrato, debiendo absolver las consultas que formule el contratista según lo previsto en los artículos siguientes.

En una misma obra el supervisor no puede ser ejecutor ni integrante de su plantel técnico.

El inspector o el supervisor, según corresponda, está facultado para ordenar el retiro de cualquier subcontratista o trabajador por incapacidad o incorrecciones que, a su juicio, perjudiquen la buena marcha de la obra; para rechazar y ordenar el retiro de materiales o equipos por mala calidad o por el incumplimiento de las especificaciones técnicas; y para disponer cualquier medida generada por una emergencia.

No obstante, lo señalado en el párrafo precedente, su actuación debe ajustarse al contrato, no teniendo autoridad para modificarlo.

El contratista debe brindar al inspector o supervisor las facilidades necesarias para el cumplimiento de su función, las cuales están estrictamente relacionadas con esta; según lo estipulado en el artículo 186 y 187 del Reglamento de la Ley de Contrataciones del Estado.



BICENTENARIO  
DEL PERÚ  
2021 - 2024



PERÚ

Ministerio  
de Salud

Viceministerio  
de Prestaciones y  
Aseguramiento en Salud

Programa Nacional de  
Inversiones en Salud

"Decenio de la Igualdad de Oportunidades para Mujeres y Hombres"  
"Año de la unidad, la paz y el progreso"

### OBLIGACIONES DEL CONTRATISTA DE OBRA EN CASO DE ATRASO EN LA FINALIZACIÓN DE LA OBRA

En caso de atrasos en la ejecución de la obra por causas imputables al contratista, con respecto a la fecha consignada en el calendario de avance de obra vigente, y considerando que dicho atraso puede producir una extensión de los servicios de inspección o supervisión, lo que genera un mayor costo, el contratista ejecutor de la obra asume el pago del monto correspondiente por los servicios indicados, el que se hace efectivo deduciendo dicho monto de la liquidación del contrato de ejecución de obra. Durante la ejecución de la obra dicho costo es asumido por la Entidad; según lo estipulado en el artículo 189 del Reglamento de la Ley de Contrataciones del Estado.

#### Importante

*Para determinar que los postores cuentan con las capacidades necesarias para ejecutar el contrato, el comite de selección incorpora los requisitos de calificación que se extraen del expediente técnico, no pudiendo incorporar requisitos adicionales a los previstos en el mismo, ni distintos a los siguientes:*

### 3.2 REQUISITOS DE CALIFICACION

<b>A</b>	<b>CAPACIDAD TÉCNICA Y PROFESIONAL</b>																																													
<b>A.1</b>	<b>EQUIPAMIENTO ESTRATÉGICO</b>																																													
<b>Requisitos:</b>																																														
	<table border="1"><thead><tr><th>N°</th><th>Lista de equipamiento estratégico</th><th>Cantidad</th></tr></thead><tbody><tr><td>1</td><td>VOLQUETE DE 6X6 330 HP 10M3</td><td>04</td></tr><tr><td>2</td><td>CAMION CISTERNA 4X2 200GLN 210HP</td><td>01</td></tr><tr><td>3</td><td>VIBRADOR DE CONCRETO 4HP 2.40"</td><td>02</td></tr><tr><td>4</td><td>CARGADOR FRONTAL S/LLANTAS 260-330HP</td><td>01</td></tr><tr><td>5</td><td>EXCAVADORA SOBRE ORUGAS CAT 165.</td><td>01</td></tr><tr><td>6</td><td>COMPACTADOR VIBRATORIO TIPO PLANCHA 7HP</td><td>02</td></tr><tr><td>7</td><td>MINI CARGADOR TIPO BOCAT</td><td>01</td></tr><tr><td>8</td><td>MOTONIVELADORA 125HP</td><td>01</td></tr><tr><td>9</td><td>RODILLO VIB. AUTOP. 101-135HP 10-12TON</td><td>01</td></tr><tr><td>10</td><td>GRUA TORRE (INC. OPERADOR)</td><td>01</td></tr><tr><td>11</td><td>COMPRESORA NEUMATICA 76HP</td><td>01</td></tr><tr><td>12</td><td>ELEVADOR DE PLATAFORMA (INC. INSTALACION Y SUMINISTRO DE ENERGIA)</td><td>01</td></tr><tr><td>13</td><td>TRACTOR SOBRE ORUGAS 140-160HP</td><td>01</td></tr><tr><td>14</td><td>MEZCLADORA DE CONCRETO TOLVA 18HP 11-12P3</td><td>02</td></tr></tbody></table>	N°	Lista de equipamiento estratégico	Cantidad	1	VOLQUETE DE 6X6 330 HP 10M3	04	2	CAMION CISTERNA 4X2 200GLN 210HP	01	3	VIBRADOR DE CONCRETO 4HP 2.40"	02	4	CARGADOR FRONTAL S/LLANTAS 260-330HP	01	5	EXCAVADORA SOBRE ORUGAS CAT 165.	01	6	COMPACTADOR VIBRATORIO TIPO PLANCHA 7HP	02	7	MINI CARGADOR TIPO BOCAT	01	8	MOTONIVELADORA 125HP	01	9	RODILLO VIB. AUTOP. 101-135HP 10-12TON	01	10	GRUA TORRE (INC. OPERADOR)	01	11	COMPRESORA NEUMATICA 76HP	01	12	ELEVADOR DE PLATAFORMA (INC. INSTALACION Y SUMINISTRO DE ENERGIA)	01	13	TRACTOR SOBRE ORUGAS 140-160HP	01	14	MEZCLADORA DE CONCRETO TOLVA 18HP 11-12P3	02
N°	Lista de equipamiento estratégico	Cantidad																																												
1	VOLQUETE DE 6X6 330 HP 10M3	04																																												
2	CAMION CISTERNA 4X2 200GLN 210HP	01																																												
3	VIBRADOR DE CONCRETO 4HP 2.40"	02																																												
4	CARGADOR FRONTAL S/LLANTAS 260-330HP	01																																												
5	EXCAVADORA SOBRE ORUGAS CAT 165.	01																																												
6	COMPACTADOR VIBRATORIO TIPO PLANCHA 7HP	02																																												
7	MINI CARGADOR TIPO BOCAT	01																																												
8	MOTONIVELADORA 125HP	01																																												
9	RODILLO VIB. AUTOP. 101-135HP 10-12TON	01																																												
10	GRUA TORRE (INC. OPERADOR)	01																																												
11	COMPRESORA NEUMATICA 76HP	01																																												
12	ELEVADOR DE PLATAFORMA (INC. INSTALACION Y SUMINISTRO DE ENERGIA)	01																																												
13	TRACTOR SOBRE ORUGAS 140-160HP	01																																												
14	MEZCLADORA DE CONCRETO TOLVA 18HP 11-12P3	02																																												
<b>Acreditación:</b>																																														
De conformidad con el numeral 49.3 del artículo 49 y el literal e) del numeral 139.1 del artículo 139 del Reglamento este requisito de calificación se acredita para la suscripción del contrato.																																														



BICENTENARIO  
DEL PERÚ  
2021 - 2024



PROGRAMA NACIONAL DE INVERSIONES EN SALUD  
ADJUDICACIÓN SIMPLIFICADA N° 003-2023-PRONIS (DERIVADA DE LA LP N° 009-2022-PRONIS)  
BASES INTEGRADAS



PERÚ

Ministerio  
de Salud

Ministerio de  
Protección Civil y  
Atención de Emergencias

Programa Nacional de  
Inversiones en Salud

"Decenio de la Igualdad de Oportunidades para Mujeres y Hombres"  
"Año de la unidad, la paz y el progreso"

<b>A.2</b>	<b>CALIFICACIONES DEL PLANTEL PROFESIONAL CLAVE</b>																																																									
	<b>FORMACIÓN ACADÉMICA DEL PLANTEL PROFESIONAL CLAVE</b>																																																									
	<p><u>Requisitos:</u></p> <table border="1"> <thead> <tr> <th>Cargo</th> <th>Profesión</th> <th>CANT.</th> </tr> </thead> <tbody> <tr> <td>Gerente del Proyecto</td> <td>Ingeniero Civil o Arquitecto</td> <td>01</td> </tr> <tr> <td>Ingeniero Residente de obra</td> <td>Ingeniero Civil o Arquitecto</td> <td>01</td> </tr> <tr> <td>Ingeniero de Campo</td> <td>Ingeniero Civil</td> <td>01</td> </tr> <tr> <td>Especialista de Estructuras</td> <td>Ingeniero Civil</td> <td>01</td> </tr> <tr> <td>Especialista de Arquitectura</td> <td>Arquitecto</td> <td>01</td> </tr> <tr> <td>Especialista en Inst. Sanitarias</td> <td>Ingeniero Sanitario</td> <td>01</td> </tr> <tr> <td>Especialista en Inst. Eléctricas</td> <td>Ingeniero Electricista o Ingeniero Mecánico Electricista o Ingeniero Eléctrico o Ingeniero Mecánico Eléctrico</td> <td>01</td> </tr> <tr> <td>Especialista en Inst. Mecánicas</td> <td>Ingeniero Mecánico o Ingeniero Mecánico Electricista o Ingeniero Mecánico Eléctrico.</td> <td>01</td> </tr> <tr> <td>Especialista en Inst. Comunicaciones</td> <td>Ingeniero Electrónico o Ingeniero de Telecomunicaciones o Ingeniero Electrónico y telecomunicaciones o Ingeniero de Comunicaciones o Ingeniero de electrónica y comunicaciones o Ingeniero electrónica y Comunicaciones</td> <td>01</td> </tr> <tr> <td>Especialista en Medio Ambiente</td> <td>Ingeniero Ambiental o Ingeniero Minero o Civil o Ingeniero Civil Ambiental o Ingeniero Sanitario Ambiental o Ingeniero Forestal y Ambiental o Ingeniero Forestal y Medio ambiente o Ingeniero Ambiental y de Recursos Naturales o Ingeniero de Medio Ambiente o Ingeniero Medioambiental.</td> <td>01</td> </tr> <tr> <td>Especialista en seguridad salud en el Trabajo</td> <td>Ingeniero de Higiene y Seguridad Industrial o Ingeniero Industrial o Ingeniero Civil o Ingeniero de seguridad Industrial y salud ocupacional</td> <td>01</td> </tr> <tr> <td>Especialista en Geotecnia</td> <td>Ingeniero Geólogo o Ingeniero Geotécnico o Ing. Civil</td> <td>01</td> </tr> <tr> <td>Especialista en Equipamiento Hospitalario</td> <td>Ingeniero Electrónico o Ingeniero Biomédico</td> <td>01</td> </tr> <tr> <td>Especialista de Costos, Metrados y Valorizaciones</td> <td>Ingeniero Civil o Arquitecto</td> <td>01</td> </tr> <tr> <td>Especialista de Control y Aseguramiento de la Calidad</td> <td>Ingeniero Civil o Arquitecto</td> <td>01</td> </tr> <tr> <td>Administrador</td> <td>Administrador de empresas o economista</td> <td>01</td> </tr> <tr> <td>Especialista BIM</td> <td>Ingeniero civil o Arquitecto</td> <td>01</td> </tr> <tr> <td>Prevencionista</td> <td>Ingeniero Civil o Ingeniero Industrial o Arquitecto o Ingeniero de Higiene y Seguridad Industrial o Ingeniero de Seguridad Industrial y Salud Ocupacional</td> <td>02</td> </tr> </tbody> </table> <p><u>Acreditación:</u></p> <p>De conformidad con el numeral 49.3 del artículo 49 y el literal e) del numeral 139.1 del artículo 139 del Reglamento este requisito de calificación se acredita para la suscripción del contrato.</p> <p><u>Importante</u></p> <ul style="list-style-type: none"> <li>El residente de la obra debe cumplir las calificaciones establecidas en el artículo 179 del Reglamento.</li> </ul>	Cargo	Profesión	CANT.	Gerente del Proyecto	Ingeniero Civil o Arquitecto	01	Ingeniero Residente de obra	Ingeniero Civil o Arquitecto	01	Ingeniero de Campo	Ingeniero Civil	01	Especialista de Estructuras	Ingeniero Civil	01	Especialista de Arquitectura	Arquitecto	01	Especialista en Inst. Sanitarias	Ingeniero Sanitario	01	Especialista en Inst. Eléctricas	Ingeniero Electricista o Ingeniero Mecánico Electricista o Ingeniero Eléctrico o Ingeniero Mecánico Eléctrico	01	Especialista en Inst. Mecánicas	Ingeniero Mecánico o Ingeniero Mecánico Electricista o Ingeniero Mecánico Eléctrico.	01	Especialista en Inst. Comunicaciones	Ingeniero Electrónico o Ingeniero de Telecomunicaciones o Ingeniero Electrónico y telecomunicaciones o Ingeniero de Comunicaciones o Ingeniero de electrónica y comunicaciones o Ingeniero electrónica y Comunicaciones	01	Especialista en Medio Ambiente	Ingeniero Ambiental o Ingeniero Minero o Civil o Ingeniero Civil Ambiental o Ingeniero Sanitario Ambiental o Ingeniero Forestal y Ambiental o Ingeniero Forestal y Medio ambiente o Ingeniero Ambiental y de Recursos Naturales o Ingeniero de Medio Ambiente o Ingeniero Medioambiental.	01	Especialista en seguridad salud en el Trabajo	Ingeniero de Higiene y Seguridad Industrial o Ingeniero Industrial o Ingeniero Civil o Ingeniero de seguridad Industrial y salud ocupacional	01	Especialista en Geotecnia	Ingeniero Geólogo o Ingeniero Geotécnico o Ing. Civil	01	Especialista en Equipamiento Hospitalario	Ingeniero Electrónico o Ingeniero Biomédico	01	Especialista de Costos, Metrados y Valorizaciones	Ingeniero Civil o Arquitecto	01	Especialista de Control y Aseguramiento de la Calidad	Ingeniero Civil o Arquitecto	01	Administrador	Administrador de empresas o economista	01	Especialista BIM	Ingeniero civil o Arquitecto	01	Prevencionista	Ingeniero Civil o Ingeniero Industrial o Arquitecto o Ingeniero de Higiene y Seguridad Industrial o Ingeniero de Seguridad Industrial y Salud Ocupacional	02
Cargo	Profesión	CANT.																																																								
Gerente del Proyecto	Ingeniero Civil o Arquitecto	01																																																								
Ingeniero Residente de obra	Ingeniero Civil o Arquitecto	01																																																								
Ingeniero de Campo	Ingeniero Civil	01																																																								
Especialista de Estructuras	Ingeniero Civil	01																																																								
Especialista de Arquitectura	Arquitecto	01																																																								
Especialista en Inst. Sanitarias	Ingeniero Sanitario	01																																																								
Especialista en Inst. Eléctricas	Ingeniero Electricista o Ingeniero Mecánico Electricista o Ingeniero Eléctrico o Ingeniero Mecánico Eléctrico	01																																																								
Especialista en Inst. Mecánicas	Ingeniero Mecánico o Ingeniero Mecánico Electricista o Ingeniero Mecánico Eléctrico.	01																																																								
Especialista en Inst. Comunicaciones	Ingeniero Electrónico o Ingeniero de Telecomunicaciones o Ingeniero Electrónico y telecomunicaciones o Ingeniero de Comunicaciones o Ingeniero de electrónica y comunicaciones o Ingeniero electrónica y Comunicaciones	01																																																								
Especialista en Medio Ambiente	Ingeniero Ambiental o Ingeniero Minero o Civil o Ingeniero Civil Ambiental o Ingeniero Sanitario Ambiental o Ingeniero Forestal y Ambiental o Ingeniero Forestal y Medio ambiente o Ingeniero Ambiental y de Recursos Naturales o Ingeniero de Medio Ambiente o Ingeniero Medioambiental.	01																																																								
Especialista en seguridad salud en el Trabajo	Ingeniero de Higiene y Seguridad Industrial o Ingeniero Industrial o Ingeniero Civil o Ingeniero de seguridad Industrial y salud ocupacional	01																																																								
Especialista en Geotecnia	Ingeniero Geólogo o Ingeniero Geotécnico o Ing. Civil	01																																																								
Especialista en Equipamiento Hospitalario	Ingeniero Electrónico o Ingeniero Biomédico	01																																																								
Especialista de Costos, Metrados y Valorizaciones	Ingeniero Civil o Arquitecto	01																																																								
Especialista de Control y Aseguramiento de la Calidad	Ingeniero Civil o Arquitecto	01																																																								
Administrador	Administrador de empresas o economista	01																																																								
Especialista BIM	Ingeniero civil o Arquitecto	01																																																								
Prevencionista	Ingeniero Civil o Ingeniero Industrial o Arquitecto o Ingeniero de Higiene y Seguridad Industrial o Ingeniero de Seguridad Industrial y Salud Ocupacional	02																																																								
<b>A.3</b>	<b>EXPERIENCIA DEL PLANTEL PROFESIONAL CLAVE</b>																																																									
	<p><u>Requisitos:</u></p>																																																									



BICENTENARIO  
DEL PERÚ  
2021 - 2024

PROGRAMA NACIONAL DE INVERSIONES EN SALUD  
ADJUDICACIÓN SIMPLIFICADA N° 003-2023-PRONIS (DERIVADA DE LA LP N° 009-2022-PRONIS)  
BASES INTEGRADAS



PERÚ

Ministerio de Salud

Viceministerio de Prestaciones y Aseguramiento en Salud

Programa Nacional de Inversiones en Salud

"Decenio de la Igualdad de Oportunidades para Mujeres y Hombres"  
"Año de la unidad, la paz y el progreso"

Cargo	Plantel Profesional Clave			CANT.
	Profesión	Experiencia		
Gerente del Proyecto	Ingeniero Arquitecto Civil	o Acreditar 02 años de experiencia en la ejecución y/o supervisión en <u>obras similares</u> al objeto de la convocatoria, que se computa desde la colegiatura, habiendo laborado con los siguientes cargos: Director y/o Gerente y/o Jefe y/o Coordinador y/o SUPERVISOR en/de: Contratos, Obra, Construcción, Residente, Proyecto, Supervisión.	01	
Ingeniero Residente de obra	Ingeniero Arquitecto Civil	o Acreditar 02 años de experiencia en la ejecución y/o supervisión, en <u>obras similares</u> , que se computa desde la colegiatura, habiendo laborado con los siguientes cargos: Residente de Obra y/o Residente y/o Ingeniero Residente y/o Jefe Residente de Obra y/o Supervisor Y/O JEFE DE SUPERVISIÓN Y/O JEFE DE SUPERVISIÓN TÉCNICA DE OBRA Y/O JEFE DE SUPERVISIÓN DE OBRA Y/O SUPERVISOR DE OBRA Y/O INGENIERO RESIDENTE DE OBRA Y/O INGENIERO SUPERVISOR DE OBRA Y/O INSPECTOR DE OBRA Y/O GERENTE DE SUPERVISIÓN	01	
Ingeniero de Campo	Ingeniero Civil	Acreditar 02 años de experiencia en la ejecución y/o supervisión en <u>obras similares</u> , que se computa desde la colegiatura, habiendo laborado con los siguientes cargos: Ingeniero de Campo, Residente de Obra y/o Residente y/o Ingeniero Residente y/o Jefe Residente de Obra y/o Supervisor Y/O JEFE DE SUPERVISIÓN Y/O JEFE DE SUPERVISIÓN TÉCNICA DE OBRA Y/O SUPERVISOR Y/O INSPECTOR DE OBRA Y/O JEFE DE SUPERVISIÓN DE OBRAS Y/O SUPERVISOR DE OBRA Y/O JEFE DE SUPERVISOR DE OBRA.	01	
Especialista de Estructuras	Ingeniero Civil	Acreditar 02 años de experiencia en la ejecución y/o supervisión en obras de edificación en general, que se computa desde la colegiatura, habiendo laborado con los siguientes cargos: Especialista y/o Jefe y/o Responsable y/o Ingeniero y/o Supervisor y/o Coordinador o la combinación de estos en/de: Estructuras y/o Estructural y/o Diseño de Estructuras Y/O ESTRUCTURAS EN EDIFICACIONES Y/O ESTRUCTURALISTA Y/O ESTRUCTURISTA Y/O ESTRUCTURAS Y EDIFICACIONES.	01	



BICENTENARIO DEL PERÚ  
2021 - 2024

PROGRAMA NACIONAL DE INVERSIONES EN SALUD  
ADJUDICACIÓN SIMPLIFICADA N° 003-2023-PRONIS (DERIVADA DE LA LP N° 009-2022-PRONIS)  
BASES INTEGRADAS



PERÚ

Ministerio  
de Salud

Ministerio de  
Desarrollo y  
Asesoramiento en Salud

Programa Nacional de  
Inversiones en Salud

"Decenio de la Igualdad de Oportunidades para Mujeres y Hombres"  
"Año de la unidad, la paz y el progreso"

Especialista de Arquitectura	Arquitecto	Acreditar 02 años de experiencia en la ejecución y/o supervisión en <u>obras similares</u> , que se computa desde la colegiatura, habiendo laborado con los siguientes cargos: Especialista y/o Jefe y/o Responsable y/o Supervisor y/o Coordinador o la combinación de estos en/de: Arquitectura y/o Acabados y/o Arquitectura Hospitalaria, Diseño Arquitectónico Y/O ARQUITECTO Y/O ACABADOS ARQUITECTÓNICOS.	01
Especialista en Inst. Sanitarias	Ingeniero Sanitario	Acreditar 02 años de experiencia en la ejecución y/o supervisión en <u>obras similares</u> , que se computa desde la colegiatura, habiendo laborado con los siguientes cargos: Especialista y/o Jefe y/o Responsable y/o Ingeniero y/o Supervisor y/o Coordinador o la combinación de estos en/de: Instalaciones Sanitarias y/o Sanitario y/o INGENIERÍA SANITARIA.	01
Especialista en Inst. Eléctricas	Ingeniero Electricista o Ingeniero Mecánico Electricista o Ingeniero Eléctrico o Ingeniero Mecánico Eléctrico	Acreditar 02 años de experiencia en la ejecución y/o supervisión en <u>obras de edificación en general</u> , que se computa desde la colegiatura habiendo laborado con los siguientes cargos: Especialista y/o Jefe y/o Responsable y/o Ingeniero y/o Supervisor y/o Coordinador o la combinación de estos en/de: Instalaciones Eléctricas y/o Instalaciones Mecánicas y Eléctricas y/o Eléctricas Y/O ELÉCTRICO Y/O ELECTRICISTA Y/O MECÁNICO ELÉCTRICO Y/O INSTALACIONES MECÁNICA ELÉCTRICAS Y/O MECÁNICO ELÉCTRICAS Y/O MECÁNICO ELECTRICISTA Y/O INSTALACIONES ELÉCTRICAS E INSTALACIONES MECÁNICAS Y/O INSTALACIONES ELÉCTRICAS Y ELECTROMECAÑICAS.	01
Especialista en Inst. Mecánicas	Ingeniero Mecánico o Ingeniero Mecánico Electricista o Ingeniero Mecánico Eléctrico.	Acreditar 02 años de experiencia en la ejecución y/o supervisión en <u>obras similares</u> , que se computa desde la colegiatura, habiendo laborado con los siguientes cargos: Especialista y/o Jefe y/o Responsable y/o Ingeniero y/o Supervisor y/o Coordinador o la combinación de estos en/de: Instalaciones Mecánicas y/o Instalaciones Mecánicas y Eléctricas y/o Instalaciones Electromecánicas y/o Instalaciones Eléctricas e Instalaciones Mecánicas y/o Mecánicas y/o MECÁNICO ELÉCTRICO Y/O ELECTRO MECÁNICAS Y/O MECÁNICO Y ELÉCTRICO Y/O INSTALACIONES MECÁNICAS Y ELECTROMECAÑICAS Y/O INSTALACIONES ELÉCTRICAS Y MECÁNICAS Y/O ELECTROMECAÑICO Y/O INSTALACIONES MECÁNICO ELÉCTRICAS Y/O MECÁNICO ELECTRICISTA Y/O INSTALACIONES ELÉCTRICAS Y ELECTROMECAÑICAS Y/O ELÉCTRICAS MECÁNICAS Y/O MECÁNICO Y ELÉCTRICO.	01



BICENTENARIO  
DEL PERÚ  
2021 - 2024



PROGRAMA NACIONAL DE INVERSIONES EN SALUD  
ADJUDICACIÓN SIMPLIFICADA N° 003-2023-PRONIS (DERIVADA DE LA LP N° 009-2022-PRONIS)  
BASES INTEGRADAS



PERÚ

Ministerio  
de Salud

Viceministerio  
de Prestaciones y  
Aseguramiento en Salud

Programa Nacional de  
Inversiones en Salud

"Decenio de la Igualdad de Oportunidades para Mujeres y Hombres"  
"Año de la unidad, la paz y el progreso"

<p>Especialista en Inst. Comunicaciones</p>	<p>Ingeniero Electrónico o Ingeniero de Telecomunicaciones o Ingeniero Electrónico y telecomunicaciones o Ingeniero de Comunicaciones o Ingeniero de electrónica y comunicaciones o Ingeniero electrónica y Comunicaciones</p>	<p>Acreditar 02 años de experiencia en la ejecución y/o supervisión en obras similares, que se computa desde la colegiatura, habiendo laborado con los siguientes cargos: Especialista y/o Jefe y/o Responsable y/o Ingeniero y/o Supervisor y/o Coordinador o la combinación de estos en/de: Instalaciones Comunicaciones y/o Instalaciones de Telecomunicaciones y/o Redes de Cableado Estructurado y Comunicaciones y/o CONTROL DE COMUNICACIONES Y DATA Y/O COMUNICACIONES Y/O VOZ Y DATA Y/O TELECOMUNICACIONES Y/O REDES DE DATA Y COMUNICACIONES Y/O SISTEMAS DE COMUNICACIONES Y/O COMUNICACIONES Y SISTEMAS Y/O REDES DE CABLEADO ESTRUCTURADO Y/O CABLEADO ESTRUCTURADO VOZ Y DATA Y/O COMUNICACIONES Y SISTEMAS DE LA INFORMACION</p>	<p>01</p>
<p>Especialista en Medio Ambiente</p>	<p>Ingeniero Ambiental o Ingeniero Minero o Civil o Ingeniero Civil Ambiental o Ingeniero Sanitario Ambiental o Ingeniero Forestal y Ambiental o Ingeniero Forestal y Medio ambiente o Ingeniero Ambiental y de Recursos Naturales o Ingeniero de Medio Ambiente o Ingeniero Medioambiental.</p>	<p>Acreditar 02 años de experiencia en la ejecución y/o supervisión en obras de edificación en general, que se computa desde la colegiatura, habiendo laborado con los siguientes cargos: Especialista y/o Jefe y/o Responsable y/o Ingeniero y/o Supervisor y/o Coordinador Y/O RESIDENTE AMBIENTAL o la combinación de estos en/de: Ambiental y/o Impacto Ambiental y/o Medio Ambiente y/o Seguridad y medio ambiente y/o SSOMA y/o Medio Ambiente y Recursos Naturales y/o Seguridad, Salud Ocupacional y Medio Ambiente Y/O MITIGACIÓN AMBIENTAL Y/O AMBIENTALISTA Y/O MONITOREO Y MITIGACIÓN AMBIENTAL Y/O SEGURIDAD E IMPACTO AMBIENTAL Y/O SEGURIDAD SOMA Y/O PROGRAMA SEGURIDAD Y MEDIO AMBIENTE.</p>	<p>01</p>
<p>Especialista en seguridad salud en el Trabajo</p>	<p>Ingeniero de Higiene y Seguridad Industrial o Ingeniero Industrial o Ingeniero Civil o Ingeniero de seguridad Industrial y salud ocupacional</p>	<p>Acreditar 02 años de experiencia en la ejecución y/o supervisión en obras en general, que se computa desde la colegiatura, habiendo laborado con los siguientes cargos: Especialista y/o Jefe y/o Responsable y/o Ingeniero y/o Supervisor y/o Coordinador o la combinación de estos en/de: SSOMA y/o Seguridad, Salud y Medio Ambiente y/o Seguridad y Salud Ocupacional y/o Seguridad e Higiene Ocupacional y/o Seguridad, Salud e Higiene Ocupacional y/o Seguridad, Salud Ocupacional y Medio Ambiente y/o SEGURIDAD INDUSTRIAL Y SALUD OCUPACIONAL Y/O SEGURIDAD Y SALUD EN EL TRABAJO Y MEDIO AMBIENTE Y/O SEGURIDAD, SALUD Y MEDIO AMBIENTE Y/O SALUD EN EL TRABAJO Y MEDIO AMBIENTE Y/O SEGURIDAD SOMA Y/O PROGRAMA SEGURIDAD Y MEDIO AMBIENTE Y/O SEGURIDAD Y SALUD EN EL TRABAJO</p>	<p>01</p>
<p>Especialista en Geotecnia</p>	<p>Ingeniero Geólogo o Ingeniero Geotécnico o</p>	<p>Acreditar 02 años de experiencia en la ejecución y/o supervisión en obras en</p>	<p>01</p>



BICENTENARIO  
DEL PERÚ  
2021 - 2024

PROGRAMA NACIONAL DE INVERSIONES EN SALUD  
ADJUDICACIÓN SIMPLIFICADA N° 003-2023-PRONIS (DERIVADA DE LA LP N° 009-2022-PRONIS)  
BASES INTEGRADAS



PERÚ

Ministerio  
de Salud

Vicepresidencia  
de Prestaciones y  
Aseguramiento en Salud

Programa Nacional de  
Inversiones en Salud

"Decenio de la Igualdad de Oportunidades para Mujeres y Hombres"  
"Año de la unidad, la paz y el progreso"

		Ing. Civil	general, que se computa desde la colegiatura, habiendo laborado con los siguientes cargos: Especialista y/o Jefe y/o Responsable y/o Ingeniero y/o Supervisor y/o Inspector y/o Coordinador o la combinación de estos en/de: Geotecnia y/o Suelos y/o Suelos y Pavimentos y/o Mecánica de Suelos y Geotecnia y/o GEOTECNISTA Y/O GEOTÉCNICA Y/O GEOLOGO-GEOTECNISTA Y/O GEÓLOGO GEOTÉCNICO.	
Especialista en Equipamiento Hospitalario	en	Ingeniero Electrónico o Ingeniero Biomédico	Acreditar 02 años de experiencia en la ejecución y/o supervisión en <u>obras similares</u> al objeto de la convocatoria, que se computa desde la colegiatura, habiendo laborado con los siguientes cargos: Especialista y/o Jefe y/o Responsable y/o Ingeniero y/o Supervisor y/o Coordinador o la combinación de estos en/de: Equipamiento Hospitalario y/o Equipamiento Médico.	01
Especialista de Costos, Metrados y Valorizaciones		Ingeniero Civil o Arquitecto	Acreditar 02 años de experiencia en la ejecución y/o supervisión en <u>obras en general</u> , que se computa desde la colegiatura, habiendo laborado con los siguientes cargos: Especialista y/o Jefe y/o Responsable y/o Ingeniero y/o Supervisor y/o Coordinador o la combinación de estos en/de: Costos, Metrados y Valorizaciones y/o Costos y Valorizaciones y/o Valorizaciones y Liquidaciones Y/O METRADOS, COSTOS, PRESUPUESTOS Y PROGRAMACIÓN DE OBRA Y/O METRADOS Y PRESUPUESTOS Y/O METRADOS Y COSTOS Y/O METRADOS Y VALORIZACIONES Y/O COSTOS Y PRESUPUESTOS Y/O METRADOS, COSTOS Y PRESUPUESTOS Y/O METRADOS, PRESUPUESTOS Y VALORIZACIONES	01
Especialista de Control y Aseguramiento de la Calidad		Ingeniero Civil o Arquitecto	Acreditar 02 años de experiencia en la ejecución y/o supervisión en <u>obras en general</u> , que se computa desde la colegiatura, habiendo laborado con los siguientes cargos: ESPECIALISTA Y/O JEFE Y/O RESPONSABLE Y/O INGENIERO Y/O SUPERVISOR Y/O ARQUITECTO O LA COMBINACIÓN DE ESTOS EN/DE: Control de Calidad y/o Calidad y/o Gestión de la Calidad y/o Aseguramiento de la Calidad Y/O CALIDAD DE OBRA Y/O CONTROL DE CALIDAD DE OBRA	01
Administrador		Administrador de empresas o economista	Acreditar 02 años de experiencia en la ejecución y/o supervisión en <u>obras en general</u> , que se computa desde la colegiatura, habiendo laborado con los siguientes cargos: Especialista y/o Jefe y/o Responsable y/o Ingeniero y/o Supervisor y/o Coordinador o la combinación de estos en/de: Administrador de Obra y/o Proyecto y/o Administrador	01



BICENTENARIO  
DEL PERÚ  
2021 - 2024



PROGRAMA NACIONAL DE INVERSIONES EN SALUD  
ADJUDICACIÓN SIMPLIFICADA N° 003-2023-PRONIS (DERIVADA DE LA LP N° 009-2022-PRONIS)  
BASES INTEGRADAS



PERÚ

Ministerio  
de Salud

Viceministerio  
de Prestaciones y  
Aseguramiento en Salud

Programa Nacional de  
Inversiones en Salud

"Decenio de la Igualdad de Oportunidades para Mujeres y Hombres"  
"Año de la unidad, la paz y el progreso"

Especialista BIM	Ingeniero civil o Arquitecto	Acreditar 02 años de experiencia en la ejecución y/o supervisión en obras de edificación en general, que se computa desde la colegiatura, habiendo laborado con los siguientes cargos: Especialista y/o Jefe y/o Responsable y/o Ingeniero y/o Supervisor y/o Coordinador o la combinación de estos en/de: BIM y/o Modelador BIM.	01
Prevencionista	Ingeniero Civil o Ingeniero Industrial o Arquitecto o Ingeniero de Higiene y Seguridad Industrial o Ingeniero de Seguridad Industrial y Salud Ocupacional	Acreditar 02 años de experiencia en la ejecución y/o supervisión en obras en general, que se computa desde la colegiatura, habiendo laborado con los siguientes cargos: habiendo laborado con los siguientes cargos: Especialista y/o Jefe y/o Responsable y/o Ingeniero y/o Supervisor y/o Coordinador o la combinación de estos en/de: Prevencionista, SSOMA y/o Seguridad, Salud Ocupacional y Medio Ambiente y/o Seguridad, Salud e Higiene Ocupacional y/o SEGURIDAD, SALUD Y MEDIO AMBIENTE Y/O SEGURIDAD Y SALUD OCUPACIONAL Y/O SEGURIDAD E HIGIENE OCUPACIONAL.	02

**Se considerará obra similar a:** Construcción y/o reconstrucción y/o remodelación y/o mejoramiento y/o renovación y/o ampliación y/o habilitación y/o creación y/o sustitución Y/O TERMINACION Y/O FORTALECIMIENTO Y/O NUEVO Y/O REHABILITACION de establecimientos de salud (edificaciones públicas o privadas)<sup>3</sup> tales como hospitales y/o institutos de salud y/o policlínicos y/o clínicas, igual o superior a Establecimientos de Salud de la Categoría II-E.

**Acreditación:**

De conformidad con el numeral 49.3 del artículo 49 y el literal e) del numeral 139.1 del artículo 139 del Reglamento este requisito de calificación se acredita para la suscripción del contrato.

<b>B</b>	<b>EXPERIENCIA DEL POSTOR EN LA ESPECIALIDAD</b>
	<p><b>Requisitos:</b></p> <p>El postor debe acreditar un monto facturado acumulado equivalente a S/ 105'802,760.69 (Son Ciento Cinco Millones ochocientos dos mil setecientos sesenta con 69/100 soles), en la ejecución de obras similares, durante los 10 años anteriores a la fecha de la presentación de ofertas que se computarán desde la suscripción del acta de recepción de obra.</p> <p><b>Se considerará obra similar a :</b> Construcción y/o reconstrucción y/o remodelación y/o mejoramiento y/o renovación y/o ampliación y/o habilitación y/o creación y/o sustitución Y/O TERMINACION Y/O FORTALECIMIENTO Y/O NUEVO Y/O REHABILITACION de establecimientos de salud <sup>4</sup>(edificaciones públicas o privadas) tales como hospitales y/o institutos de salud y/o policlínicos y/o clínicas, igual o superior a Establecimientos de Salud de la Categoría II-E.</p> <p><b>Acreditación:</b></p> <p>La experiencia del postor se acreditará con copia simple de: (i) contratos y sus respectivas actas de</p>

<sup>3</sup> No se incluyen en la definición de obras similares las postas médicas, puestos de salud y puestos sanitarios al ser obras de menor envergadura.

<sup>4</sup> No se incluyen en la definición de obras similares las postas médicas, puestos de salud y puestos sanitarios al ser obras de menor envergadura.



BICENTENARIO  
DEL PERÚ  
2021 - 2024





PERÚ

Ministerio  
de Salud

Vice ministerio  
de Prestaciones y  
Asesoramiento en Salud

Programa Nacional de  
Inversiones en Salud

"Decenio de la Igualdad de Oportunidades para Mujeres y Hombres"  
"Año de la unidad, la paz y el progreso"

recepción de obra; (ii) contratos y sus respectivas resoluciones de liquidación; o (iii) contratos y sus respectivas constancias de prestación o cualquier otra documentación<sup>5</sup> de la cual se desprenda fehacientemente que la obra fue concluida, así como el monto total que implicó su ejecución; correspondientes a un máximo de veinte (20) contrataciones.

En los casos que se acredite experiencia adquirida en consorcio, debe presentarse la promesa de consorcio o el contrato de consorcio del cual se desprenda fehacientemente el porcentaje de las obligaciones que se asumió en el contrato presentado; de lo contrario, no se computará la experiencia proveniente de dicho contrato.

Asimismo, cuando se presenten contratos derivados de procesos de selección convocados antes del 20.09.2012, la calificación se ceñirá al método descrito en la Directiva "Participación de Proveedores en Consorcio en las Contrataciones del Estado", debiendo presumirse que el porcentaje de las obligaciones equivale al porcentaje de participación de la promesa de consorcio o del contrato de consorcio. En caso que en dichos documentos no se consigne el porcentaje de participación se presumirá que las obligaciones se ejecutaron en partes iguales.

Si el titular de la experiencia no es el postor, consignar si dicha experiencia corresponde a la matriz en caso que el postor sea sucursal, o fue transmitida por reorganización societaria, debiendo acompañar la documentación sustentatoria correspondiente.

Si el postor acredita experiencia de otra persona jurídica como consecuencia de una reorganización societaria, debe presentar adicionalmente el Anexo N° 9.

Cuando los contratos presentados se encuentren expresados en moneda extranjera, debe indicarse el tipo de cambio venta publicado por la Superintendencia de Banca, Seguros y AFP correspondiente a la fecha de suscripción.

Sin perjuicio de lo anterior, los postores deben llenar y presentar el Anexo N° 10 referido a la experiencia del postor en la especialidad.

C	SOLVENCIA-ECONÓMICA <sup>6</sup>
	<p><u>Requisitos:</u></p> <p>El postor debe acreditar una línea de crédito equivalente a S/ 63'481,656.41 (Son Sesenta y Tres Millones Cuatrocientos Ochenta y Un Mil Seiscientos Cincuenta y Seis con 41/100 Soles).</p> <p><u>Acreditación:</u></p> <p>Documento a nombre del postor emitido por una empresa que se encuentre bajo la supervisión directa de la Superintendencia de Banca, Seguros y Administradoras Privadas de Fondos de Pensiones o estar considerada en la última lista de bancos extranjeros de primera categoría que periódicamente publica el Banco Central de Reserva del Perú.</p> <p>No procede acreditar este requisito a través de líneas de créditos para cartas fianza o póliza de caución.</p> <p>Tampoco corresponde aceptar documentos emitidos por empresas de seguros para acreditar este requisito de calificación, toda vez que, de conformidad con el Oficio N° 47719-2019-SBS, dichas empresas no pueden otorgar créditos.</p>

<sup>5</sup> De acuerdo con la Opinión N° 185-2017/DTN "cualquier otra documentación", se entiende como tal a todo documento emitido por la Entidad contratante con ocasión de la ejecución de la obra que cumpla con demostrar de manera indubitable aquello que se acredita, por ejemplo, mediante, las resoluciones de liquidación de obra, las actas de recepción de conformidad, entre otros.

<sup>6</sup> Se suprime este requisito de calificación a razón de la absolución de consulta /observación 1, 35 y 38



BICENTENARIO  
DEL PERÚ  
2021 - 2024

## Importante

Para determinar que los postores cuentan con las capacidades necesarias para ejecutar el contrato, el órgano encargado de las contrataciones o comité de selección, según corresponda, incorpora los requisitos de calificación que se extraen del expediente técnico, no pudiendo incluirse requisitos adicionales a los previstos en el mismo, ni distintos a los siguientes:

### 3.2. REQUISITOS DE CALIFICACIÓN

<b>A</b>	<b>CAPACIDAD TÉCNICA Y PROFESIONAL</b>																																													
<b>A.1</b>	<b>EQUIPAMIENTO ESTRATÉGICO</b>																																													
	<p><u>Requisitos:</u></p> <table border="1"> <thead> <tr> <th>N°</th> <th>Lista de equipamiento estratégico</th> <th>Cantidad</th> </tr> </thead> <tbody> <tr> <td>1</td> <td>VOLQUETE DE 6X6 330 HP 10M3</td> <td>04</td> </tr> <tr> <td>2</td> <td>CAMION CISTERNA 4X2 200GLN 210HP</td> <td>01</td> </tr> <tr> <td>3</td> <td>VIBRADOR DE CONCRETO 4HP 2.40"</td> <td>02</td> </tr> <tr> <td>4</td> <td>CARGADOR FRONTAL S/LLANTAS 260-330HP</td> <td>01</td> </tr> <tr> <td>5</td> <td>EXCAVADORA SOBRE ORUGAS CAT 165.</td> <td>01</td> </tr> <tr> <td>6</td> <td>COMPACTADOR VIBRATORIO TIPO PLANCHA 7HP</td> <td>02</td> </tr> <tr> <td>7</td> <td>MINI CARGADOR TIPO BOCAT</td> <td>01</td> </tr> <tr> <td>8</td> <td>MOTONIVELADORA 125HP</td> <td>01</td> </tr> <tr> <td>9</td> <td>RODILLO VIB. AUTOP. 101-135HP 10-12TON</td> <td>01</td> </tr> <tr> <td>10</td> <td>GRUA TORRE (INC. OPERADOR)</td> <td>01</td> </tr> <tr> <td>11</td> <td>COMPRESORA NEUMATICA 76HP</td> <td>01</td> </tr> <tr> <td>12</td> <td>ELEVADOR DE PLATAFORMA (INC. INSTALACION Y SUMINIST DE ENERGIA)</td> <td>01</td> </tr> <tr> <td>13</td> <td>TRACTOR SOBRE ORUGAS 140-160HP</td> <td>01</td> </tr> <tr> <td>14</td> <td>MEZCLADORA DE CONCRETO TOLVA 18HP 11-12P3</td> <td>02</td> </tr> </tbody> </table> <p><u>Acreditación:</u></p> <p>De conformidad con el numeral 49.3 del artículo 49 y el literal e) del numeral 139.1 del artículo 139 del Reglamento este requisito de calificación se acredita para la suscripción del contrato.</p> <p><b>Importante</b></p> <p><i>No corresponde solicitar como equipamiento que el postor cuente con oficinas, locales u otros espacios físicos. Asimismo, no se puede requerir características, años de antigüedad y demás condiciones del equipamiento que no consten en el expediente técnico.</i></p>	N°	Lista de equipamiento estratégico	Cantidad	1	VOLQUETE DE 6X6 330 HP 10M3	04	2	CAMION CISTERNA 4X2 200GLN 210HP	01	3	VIBRADOR DE CONCRETO 4HP 2.40"	02	4	CARGADOR FRONTAL S/LLANTAS 260-330HP	01	5	EXCAVADORA SOBRE ORUGAS CAT 165.	01	6	COMPACTADOR VIBRATORIO TIPO PLANCHA 7HP	02	7	MINI CARGADOR TIPO BOCAT	01	8	MOTONIVELADORA 125HP	01	9	RODILLO VIB. AUTOP. 101-135HP 10-12TON	01	10	GRUA TORRE (INC. OPERADOR)	01	11	COMPRESORA NEUMATICA 76HP	01	12	ELEVADOR DE PLATAFORMA (INC. INSTALACION Y SUMINIST DE ENERGIA)	01	13	TRACTOR SOBRE ORUGAS 140-160HP	01	14	MEZCLADORA DE CONCRETO TOLVA 18HP 11-12P3	02
N°	Lista de equipamiento estratégico	Cantidad																																												
1	VOLQUETE DE 6X6 330 HP 10M3	04																																												
2	CAMION CISTERNA 4X2 200GLN 210HP	01																																												
3	VIBRADOR DE CONCRETO 4HP 2.40"	02																																												
4	CARGADOR FRONTAL S/LLANTAS 260-330HP	01																																												
5	EXCAVADORA SOBRE ORUGAS CAT 165.	01																																												
6	COMPACTADOR VIBRATORIO TIPO PLANCHA 7HP	02																																												
7	MINI CARGADOR TIPO BOCAT	01																																												
8	MOTONIVELADORA 125HP	01																																												
9	RODILLO VIB. AUTOP. 101-135HP 10-12TON	01																																												
10	GRUA TORRE (INC. OPERADOR)	01																																												
11	COMPRESORA NEUMATICA 76HP	01																																												
12	ELEVADOR DE PLATAFORMA (INC. INSTALACION Y SUMINIST DE ENERGIA)	01																																												
13	TRACTOR SOBRE ORUGAS 140-160HP	01																																												
14	MEZCLADORA DE CONCRETO TOLVA 18HP 11-12P3	02																																												
<b>A.2</b>	<b>CALIFICACIONES DEL PLANTEL PROFESIONAL CLAVE</b>																																													
	<b>FORMACIÓN ACADÉMICA DEL PLANTEL PROFESIONAL CLAVE<sup>18</sup></b>																																													
	<p><u>Requisitos:</u></p> <table border="1"> <thead> <tr> <th>Cargo</th> <th>Profesión</th> <th>CANT.</th> </tr> </thead> <tbody> <tr> <td>Gerente del Proyecto</td> <td>Ingeniero Civil o Arquitecto</td> <td>01</td> </tr> <tr> <td>Ingeniero Residente de obra</td> <td>Ingeniero Civil o Arquitecto</td> <td>01</td> </tr> <tr> <td>Ingeniero de Campo</td> <td>Ingeniero Civil</td> <td>01</td> </tr> <tr> <td>Especialista de Estructuras</td> <td>Ingeniero Civil</td> <td>01</td> </tr> <tr> <td>Especialista de Arquitectura</td> <td>Arquitecto</td> <td>01</td> </tr> <tr> <td>Especialista en Inst. Sanitarias</td> <td>Ingeniero Sanitario</td> <td>01</td> </tr> <tr> <td>Especialista en Inst. Eléctricas</td> <td>Ingeniero Electricista o Ingeniero Mecánico Electricista o Ingeniero Eléctrico o ingeniero Mecánico Eléctrico</td> <td>01</td> </tr> <tr> <td>Especialista en Inst. Mecánicas</td> <td>Ingeniero Mecánico o Ingeniero Mecánico Electricista o Ingeniero Mecánico Eléctrico.</td> <td>01</td> </tr> </tbody> </table>	Cargo	Profesión	CANT.	Gerente del Proyecto	Ingeniero Civil o Arquitecto	01	Ingeniero Residente de obra	Ingeniero Civil o Arquitecto	01	Ingeniero de Campo	Ingeniero Civil	01	Especialista de Estructuras	Ingeniero Civil	01	Especialista de Arquitectura	Arquitecto	01	Especialista en Inst. Sanitarias	Ingeniero Sanitario	01	Especialista en Inst. Eléctricas	Ingeniero Electricista o Ingeniero Mecánico Electricista o Ingeniero Eléctrico o ingeniero Mecánico Eléctrico	01	Especialista en Inst. Mecánicas	Ingeniero Mecánico o Ingeniero Mecánico Electricista o Ingeniero Mecánico Eléctrico.	01																		
Cargo	Profesión	CANT.																																												
Gerente del Proyecto	Ingeniero Civil o Arquitecto	01																																												
Ingeniero Residente de obra	Ingeniero Civil o Arquitecto	01																																												
Ingeniero de Campo	Ingeniero Civil	01																																												
Especialista de Estructuras	Ingeniero Civil	01																																												
Especialista de Arquitectura	Arquitecto	01																																												
Especialista en Inst. Sanitarias	Ingeniero Sanitario	01																																												
Especialista en Inst. Eléctricas	Ingeniero Electricista o Ingeniero Mecánico Electricista o Ingeniero Eléctrico o ingeniero Mecánico Eléctrico	01																																												
Especialista en Inst. Mecánicas	Ingeniero Mecánico o Ingeniero Mecánico Electricista o Ingeniero Mecánico Eléctrico.	01																																												

<sup>18</sup> Se ha ampliado la formación académica de algunos especialistas del plantel profesional clave a razón de la absolución de las consultas y observaciones N°s: 7, 8, 9, 10, 11, 12 y 41



PROGRAMA NACIONAL DE INVERSIONES EN SALUD  
ADJUDICACIÓN SIMPLIFICADA N° 003-2023-PRONIS (DERIVADA DE LA LP N° 009-2022-PRONIS)  
BASES INTEGRADAS

Especialista en Inst. Comunicaciones	Ingeniero Electrónico o Ingeniero de Telecomunicaciones o Ingeniero Electrónico y telecomunicaciones o Ingeniero de Comunicaciones o Ingeniero de electrónica y comunicaciones o Ingeniero electrónica y Comunicaciones	01
Especialista en Medio Ambiente	Ingeniero Ambiental o Ingeniero Minero o Civil o Ingeniero Civil Ambiental o Ingeniero Sanitario Ambiental o Ingeniero Forestal y Ambiental o Ingeniero Forestal y Medio ambiente o Ingeniero Ambiental y de Recursos Naturales o Ingeniero de Medio Ambiente o Ingeniero Medioambiental.	01
Especialista en seguridad salud en el Trabajo	Ingeniero de Higiene y Seguridad Industrial o Ingeniero Industrial o Ingeniero Civil o Ingeniero de seguridad Industrial y salud ocupacional	01
Especialista en Geotecnia	Ingeniero Geólogo o Ingeniero Geotécnico o Ing. Civil	01
Especialista en Equipamiento Hospitalario	Ingeniero Electrónico o Ingeniero Biomédico	01
Especialista de Costos, Metrados y Valorizaciones	Ingeniero Civil o Arquitecto	01
Especialista de Control y Aseguramiento de la Calidad	Ingeniero Civil o Arquitecto	01
Administrador	Administrador de empresas o economista	01
Especialista BIM	Ingeniero civil o Arquitecto	01
Prevencionista	Ingeniero Civil o Ingeniero Industrial o Arquitecto o Ingeniero de Higiene y Seguridad Industrial o Ingeniero de Seguridad Industrial y Salud Ocupacional	02

**Acreditación:**

De conformidad con el numeral 49.3 del artículo 49 y el literal e) del numeral 139.1 del artículo 139 del Reglamento este requisito de calificación se acredita para la suscripción del contrato.

**Importante**

El residente de la obra debe cumplir las calificaciones establecidas en el artículo 179 del Reglamento.

**A.3 EXPERIENCIA DEL PLANTEL PROFESIONAL CLAVE<sup>19</sup>**

**Requisitos:**

Planteo Profesional Clave			
Cargo	Profesión	Experiencia	CANT.
Gerente del Proyecto	Ingeniero Civil o Arquitecto	Acreditar 02 años de experiencia en la ejecución y/o supervisión en <u>obras similares</u> al objeto de la convocatoria, que se computa desde la colegiatura, habiendo laborado con los siguientes cargos: Director y/o Gerente y/o Jefe y/o Coordinador y/o SUPERVISOR en/de: Contratos, Obra, Construcción, Residente, Proyecto, Supervisión.	01
Ingeniero Residente de obra	Ingeniero Civil o Arquitecto	Acreditar 02 años de experiencia en la ejecución y/o supervisión, en <u>obras similares</u> , que se computa desde la colegiatura, habiendo laborado con los siguientes cargos: Residente de Obra y/o Residente y/o Ingeniero Residente y/o Jefe Residente de Obra y/o Supervisor Y/O JEFE DE SUPERVISIÓN Y/O JEFE DE SUPERVISIÓN TÉCNICA DE OBRA Y/O JEFE DE SUPERVISIÓN DE OBRA Y/O SUPERVISOR DE OBRA Y/O INGENIERO RESIDENTE DE OBRA Y/O INGENIERO	01

<sup>19</sup> Se ha ampliado la experiencia de algunos especialistas del plantel profesional clave a razón de la absolución de las consultas y observaciones N°s: 13, 14, 15, 16, 17, 18, 19, 20, 21, 22, 23, 24, 25, 26, 27, 28, 31, 42, 43 y 44



PROGRAMA NACIONAL DE INVERSIONES EN SALUD  
ADJUDICACIÓN SIMPLIFICADA N° 003-2023-PRONIS (DERIVADA DE LA LP N° 009-2022-PRONIS)  
BASES INTEGRADAS

			SUPERVISOR DE OBRA Y/O INSPECTOR DE OBRA Y/O GERENTE DE SUPERVISIÓN	
	Ingeniero de Campo	Ingeniero Civil	Acreditar 02 años de experiencia en la ejecución y/o supervisión en <u>obras similares</u> , que se computa desde la colegiatura, habiendo laborado con los siguientes cargos: Ingeniero de Campo, Residente de Obra y/o Residente y/o Ingeniero Residente y/o Jefe Residente de Obra y/o Supervisor Y/O JEFE DE SUPERVISIÓN Y/O JEFE DE SUPERVISIÓN TÉCNICA DE OBRA Y/O SUPERVISOR Y/O INSPECTOR DE OBRA Y/O JEFE DE SUPERVISIÓN DE OBRAS Y/O SUPERVISOR DE OBRA Y/O JEFE DE SUPERVISOR DE OBRA.	01
	Especialista de Estructuras	Ingeniero Civil	Acreditar 02 años de experiencia en la ejecución y/o supervisión en obras de edificación en general, que se computa desde la colegiatura, habiendo laborado con los siguientes cargos: Especialista y/o Jefe y/o Responsable y/o Ingeniero y/o Supervisor y/o Coordinador o la combinación de estos en/de: Estructuras y/o Estructural y/o Diseño de Estructuras Y/O ESTRUCTURAS EN EDIFICACIONES Y/O ESTRUCTURALISTA Y/O ESTRUCTURISTA Y/O ESTRUCTURAS Y EDIFICACIONES.	01
	Especialista de Arquitectura	Arquitecto	Acreditar 02 años de experiencia en la ejecución y/o supervisión en <u>obras similares</u> , que se computa desde la colegiatura, habiendo laborado con los siguientes cargos: Especialista y/o Jefe y/o Responsable y/o Supervisor y/o Coordinador o la combinación de estos en/de: Arquitectura y/o Acabados y/o Arquitectura Hospitalaria, Diseño Arquitectónico Y/O ARQUITECTO Y/O ACABADOS ARQUITECTÓNICOS.	01
	Especialista en Inst. Sanitarias	Ingeniero Sanitario	Acreditar 02 años de experiencia en la ejecución y/o supervisión en <u>obras similares</u> , que se computa desde la colegiatura, habiendo laborado con los siguientes cargos: Especialista y/o Jefe y/o Responsable y/o Ingeniero y/o Supervisor y/o Coordinador o la combinación de estos en/de: Instalaciones Sanitarias y/o Sanitario y/o INGENIERÍA SANITARIA.	01
	Especialista en Inst. Eléctricas	Ingeniero Electricista o Ingeniero Mecánico Electricista o Ingeniero Eléctrico o Ingeniero Mecánico Eléctrico	Acreditar 02 años de experiencia en la ejecución y/o supervisión en <u>obras de edificación en general</u> , que se computa desde la colegiatura habiendo laborado con los siguientes cargos: Especialista y/o Jefe y/o Responsable y/o Ingeniero y/o Supervisor y/o Coordinador o la combinación de estos en/de: Instalaciones Eléctricas y/o Instalaciones Mecánicas y Eléctricas y/o Eléctricas Y/O ELÉCTRICO Y/O ELECTRICISTA Y/O MECÁNICO ELÉCTRICO Y/O INSTALACIONES MECÁNICA ELÉCTRICAS Y/O MECÁNICO ELÉCTRICAS Y/O MECÁNICO ELECTRICISTA Y/O INSTALACIONES ELÉCTRICAS E INSTALACIONES MECÁNICAS Y/O INSTALACIONES ELÉCTRICAS Y ELECTROMECAÑICAS.	01

PROGRAMA NACIONAL DE INVERSIONES EN SALUD  
ADJUDICACIÓN SIMPLIFICADA N° 003-2023-PRONIS (DERIVADA DE LA LP N° 009-2022-PRONIS)  
BASES INTEGRADAS

Especialista en Inst. Mecánicas	Ingeniero Mecánico o Ingeniero Mecánico Electricista o Ingeniero Mecánico Eléctrico.	Acreditar 02 años de experiencia en la ejecución y/o supervisión en <u>obras similares</u> , que se computa desde la colegiatura, habiendo laborado con los siguientes cargos: Especialista y/o Jefe y/o Responsable y/o Ingeniero y/o Supervisor y/o Coordinador o la combinación de estos en/de: Instalaciones Mecánicas y/o Instalaciones Mecánicas y Eléctricas y/o Instalaciones Electromecánicas y/o Instalaciones Eléctricas e Instalaciones Mecánicas y/o Mecánicas y/o MECÁNICO ELÉCTRICO Y/O ELECTRO MECÁNICAS Y/O MECÁNICO Y ELÉCTRICO Y/O INSTALACIONES MECÁNICAS Y ELECTROMECAÑICAS Y/O INSTALACIONES ELÉCTRICAS Y MECÁNICAS Y/O ELECTROMECAÑICO Y/O INSTALACIONES MECÁNICO ELÉCTRICAS Y/O MECÁNICO ELECTRICISTA Y/O INSTALACIONES ELÉCTRICAS Y ELECTROMECAÑICAS Y/O ELÉCTRICAS MECÁNICAS Y/O MECÁNICO Y ELÉCTRICO.	01
Especialista en Inst. Comunicaciones	Ingeniero Electrónico o Ingeniero de Telecomunicaciones o Ingeniero Electrónico y telecomunicaciones o Ingeniero de Comunicaciones o Ingeniero de electrónica y comunicaciones o Ingeniero electrónica y Comunicaciones	Acreditar 02 años de experiencia en la ejecución y/o supervisión en <u>obras similares</u> , que se computa desde la colegiatura, habiendo laborado con los siguientes cargos: Especialista y/o Jefe y/o Responsable y/o Ingeniero y/o Supervisor y/o Coordinador o la combinación de estos en/de: Instalaciones Comunicaciones y/o Instalaciones de Telecomunicaciones y/o Redes de Cableado Estructurado y Comunicaciones y/o CONTROL DE COMUNICACIONES Y/O COMUNICACIONES Y DATA Y/O COMUNICACIONES Y/O VOZ Y DATA Y/O TELECOMUNICACIONES Y/O REDES DE DATA Y COMUNICACIONES Y/O SISTEMAS DE COMUNICACIONES Y/O COMUNICACIONES Y SISTEMAS Y/O REDES DE CABLEADO ESTRUCTURADO Y/O CABLEADO ESTRUCTURADO VOZ Y DATA Y/O COMUNICACIONES Y SISTEMAS DE LA INFORMACION	01
Especialista en Medio Ambiente	Ingeniero Ambiental o Ingeniero Minero o Civil o Ingeniero Civil Ambiental o Ingeniero Sanitario Ambiental o Ingeniero Forestal y Ambiental o Ingeniero Forestal y Medio ambiente o Ingeniero Ambiental y de Recursos Naturales o Ingeniero de Medio Ambiente o Ingeniero Medioambiental.	Acreditar 02 años de experiencia en la ejecución y/o supervisión en <u>obras de edificación en general</u> , que se computa desde la colegiatura, habiendo laborado con los siguientes cargos: Especialista y/o Jefe y/o Responsable y/o Ingeniero y/o Supervisor y/o Coordinador Y/O RESIDENTE AMBIENTAL o la combinación de estos en/de: Ambiental y/o Impacto Ambiental y/o Medio Ambiente y/o Seguridad y medio ambiente y/o SSOMA y/o Medio Ambiente y Recursos Naturales y/o Seguridad, Salud Ocupacional y Medio Ambiente Y/O MITIGACIÓN AMBIENTAL Y/O AMBIENTALISTA Y/O MONITOREO Y MITIGACIÓN AMBIENTAL Y/O SEGURIDAD E IMPACTO AMBIENTAL Y/O SEGURIDAD SOMA Y/O PROGRAMA SEGURIDAD Y MEDIO AMBIENTE.	01
Especialista en seguridad salud en el Trabajo	Ingeniero de Higiene y Seguridad Industrial o Ingeniero Industrial o Ingeniero Civil o Ingeniero de seguridad Industrial y salud ocupacional	Acreditar 02 años de experiencia en la ejecución y/o supervisión en <u>obras en general</u> , que se computa desde la colegiatura, habiendo laborado con los siguientes cargos: Especialista y/o Jefe y/o Responsable y/o Ingeniero y/o Supervisor y/o Coordinador o la combinación de estos en/de: SSOMA y/o Seguridad, Salud y	01



PROGRAMA NACIONAL DE INVERSIONES EN SALUD  
ADJUDICACIÓN SIMPLIFICADA N° 003-2023-PRONIS (DERIVADA DE LA LP N° 009-2022-PRONIS)  
BASES INTEGRADAS

			Medio Ambiente y/o Seguridad y Salud Ocupacional y/o Seguridad e Higiene Ocupacional y/o Seguridad, Salud e Higiene Ocupacional y/o Seguridad, Salud Ocupacional y Medio Ambiente y/o SEGURIDAD INDUSTRIAL Y SALUD OCUPACIONAL Y/O SEGURIDAD Y SALUD EN EL TRABAJO Y MEDIO AMBIENTE Y/O SEGURIDAD, SALUD Y MEDIO AMBIENTE Y/O SALUD EN EL TRABAJO Y MEDIO AMBIENTE Y/O SEGURIDAD SOMA Y/O PROGRAMA SEGURIDAD Y MEDIO AMBIENTE Y/O SEGURIDAD Y SALUD EN EL TRABAJO	
Especialista Geotecnia	en	Ingeniero Geólogo o Ingeniero Geotécnico o Ing. Civil	Acreditar 02 años de experiencia en la ejecución y/o supervisión en obras en general, que se computa desde la colegiatura, habiendo laborado con los siguientes cargos: Especialista y/o Jefe y/o Responsable y/o Ingeniero y/o Supervisor y/o Inspector y/o Coordinador o la combinación de estos en/de: Geotecnia y/o Suelos y/o Suelos y Pavimentos y/o Mecánica de Suelos y Geotecnia y/o GEOTECNISTA Y/O GEOTÉCNICA Y/O GEOLOGO-GEOTECNISTA Y/O GEÓLOGO GEOTÉCNICO.	01
Especialista Equipamiento Hospitalario	en	Ingeniero Electrónico o Ingeniero Biomédico	Acreditar 02 años de experiencia en la ejecución y/o supervisión en obras <u>similares</u> al objeto de la convocatoria, que se computa desde la colegiatura, habiendo laborado con los siguientes cargos: Especialista y/o Jefe y/o Responsable y/o Ingeniero y/o Supervisor y/o Coordinador o la combinación de estos en/de: Equipamiento Hospitalario y/o Equipamiento Médico.	01
Especialista de Costos, Metrados y Valorizaciones	y	Ingeniero Civil o Arquitecto	Acreditar 02 años de experiencia en la ejecución y/o supervisión en <u>obras en general</u> , que se computa desde la colegiatura, habiendo laborado con los siguientes cargos: Especialista y/o Jefe y/o Responsable y/o Ingeniero y/o Supervisor y/o Coordinador o la combinación de estos en/de: Costos, Metrados y Valorizaciones y/o Costos y Valorizaciones y/o Valorizaciones y Liquidaciones Y/O METRADOS, COSTOS, PRESUPUESTOS Y PROGRAMACIÓN DE OBRA Y/O METRADOS Y PRESUPUESTOS Y/O METRADOS Y COSTOS Y/O METRADOS Y VALORIZACIONES Y/O COSTOS Y PRESUPUESTOS Y/O METRADOS, COSTOS Y PRESUPUESTOS Y/O METRADOS, PRESUPUESTOS Y VALORIZACIONES	01
Especialista de Control y Aseguramiento de la Calidad		Ingeniero Civil o Arquitecto	Acreditar 02 años de experiencia en la ejecución y/o supervisión en <u>obras en general</u> , que se computa desde la colegiatura, habiendo laborado con los siguientes cargos: ESPECIALISTA Y/O JEFE Y/O RESPONSABLE Y/O INGENIERO Y/O SUPERVISOR Y/O ARQUITECTO O LA COMBINACIÓN DE ESTOS EN/DE: Control de Calidad y/o Calidad y/o Gestión de la Calidad y/o Aseguramiento de la Calidad Y/O CALIDAD DE OBRA Y/O CONTROL DE CALIDAD DE OBRA	01
Administrador		Administrador de empresas o economista	Acreditar 02 años de experiencia en la ejecución y/o supervisión en obras en	01



		<u>general</u> , que se computa desde la colegiatura, habiendo laborado con los siguientes cargos: Especialista y/o Jefe y/o Responsable y/o Ingeniero y/o Supervisor y/o Coordinador o la combinación de estos en/de: Administrador de Obra y/o Proyecto y/o Administrador	
Especialista BIM	Ingeniero civil o Arquitecto	Acreditar 02 años de experiencia en la ejecución y/o supervisión en <u>obras de edificación en general</u> , que se computa desde la colegiatura, habiendo laborado con los siguientes cargos: Especialista y/o Jefe y/o Responsable y/o Ingeniero y/o Supervisor y/o Coordinador o la combinación de estos en/de: BIM y/o Modelador BIM.	01
Prevencionista	Ingeniero Civil o Ingeniero Industrial o Arquitecto o Ingeniero de Higiene y Seguridad Industrial o Ingeniero de Seguridad Industrial y Salud Ocupacional	Acreditar 02 años de experiencia en la ejecución y/o supervisión <u>en obras en general</u> , que se computa desde la colegiatura, habiendo laborado con los siguientes cargos: habiendo laborado con los siguientes cargos: Especialista y/o Jefe y/o Responsable y/o Ingeniero y/o Supervisor y/o Coordinador o la combinación de estos en/de: Prevencionista, SSOMA y/o Seguridad, Salud Ocupacional y Medio Ambiente y/o Seguridad, Salud e Higiene Ocupacional y/o SEGURIDAD, SALUD Y MEDIO AMBIENTE Y/O SEGURIDAD Y SALUD OCUPACIONAL Y/O SEGURIDAD E HIGIENE OCUPACIONAL.	02

**Se considerará obra similar a:** Construcción y/o reconstrucción y/o remodelación y/o mejoramiento y/o renovación y/o ampliación y/o habilitación y/o creación y/o sustitución Y/O TERMINACION Y/O FORTALECIMIENTO Y/O NUEVO Y/O REHABILITACION <sup>20</sup> de establecimientos de salud (edificaciones públicas o privadas)<sup>21</sup> tales como hospitales y/o institutos de salud y/o policlínicos y/o clínicas, igual o superior a Establecimientos de Salud de la Categoría II-E.

**Acreditación:**

De conformidad con el numeral 49.3 del artículo 49 y el literal e) del numeral 139.1 del artículo 139 del Reglamento este requisito de calificación se acredita para la suscripción del contrato.

**Importante**

*El residente de la obra debe cumplir la experiencia mínima establecida en el artículo 179 del Reglamento.*

<b>B</b>	<b>EXPERIENCIA DEL POSTOR EN LA ESPECIALIDAD</b>
	<p><b>Requisitos:</b></p> <p>El postor debe acreditar un monto facturado acumulado equivalente a <b>S/ 105'802,760.69 (Son Ciento Cinco Millones ochocientos dos mil setecientos sesenta con 69/100 soles)</b>, en la ejecución de obras similares, durante los 10 años anteriores a la fecha de la presentación de ofertas que se computarán desde la suscripción del acta de recepción de obra.</p> <p><b>Se considerará obra similar a :</b> Construcción y/o reconstrucción y/o remodelación y/o mejoramiento y/o renovación y/o ampliación y/o habilitación y/o creación y/o sustitución Y/O TERMINACION Y/O FORTALECIMIENTO Y/O NUEVO Y/O REHABILITACION <sup>22</sup> de establecimientos de salud</p>

<sup>20</sup> Se ha ampliado la experiencia en obras similar a razón de la absolución de las consulta y observación N°: 28

<sup>21</sup> No se incluyen en la definición de obras similares las postas médicas, puestos de salud y puestos sanitarios al ser obras de menor envergadura.

<sup>22</sup> Se ha ampliado la experiencia en obras similar a razón de la absolución de las consulta y observación N°: 28

<sup>23</sup>(edificaciones públicas o privadas) tales como hospitales y/o institutos de salud y/o policlínicos y/o clínicas, igual o superior a Establecimientos de Salud de la Categoría II-E.

Acreditación:

La experiencia del postor se acreditará con copia simple de: (i) contratos y sus respectivas actas de recepción de obra; (ii) contratos y sus respectivas resoluciones de liquidación; o (iii) contratos y sus respectivas constancias de prestación o cualquier otra documentación<sup>24</sup> de la cual se desprenda fehacientemente que la obra fue concluida, así como el monto total que implicó su ejecución; correspondientes a un máximo de veinte (20) contrataciones.

En los casos que se acredite experiencia adquirida en consorcio, debe presentarse la promesa de consorcio o el contrato de consorcio del cual se desprenda fehacientemente el porcentaje de las obligaciones que se asumió en el contrato presentado; de lo contrario, no se computará la experiencia proveniente de dicho contrato.

Asimismo, cuando se presenten contratos derivados de procesos de selección convocados antes del 20.09.2012, la calificación se ceñirá al método descrito en la Directiva "Participación de Proveedores en Consorcio en las Contrataciones del Estado", debiendo presumirse que el porcentaje de las obligaciones equivale al porcentaje de participación de la promesa de consorcio o del contrato de consorcio. En caso que en dichos documentos no se consigne el porcentaje de participación se presumirá que las obligaciones se ejecutaron en partes iguales.

Si el titular de la experiencia no es el postor, consignar si dicha experiencia corresponde a la matriz en caso que el postor sea sucursal, o fue transmitida por reorganización societaria, debiendo acompañar la documentación sustentatoria correspondiente.

Si el postor acredita experiencia de otra persona jurídica como consecuencia de una reorganización societaria, debe presentar adicionalmente el **Anexo N° 9**.

Cuando los contratos presentados se encuentren expresados en moneda extranjera, debe indicarse el tipo de cambio venta publicado por la Superintendencia de Banca, Seguros y AFP correspondiente a la fecha de suscripción.

Sin perjuicio de lo anterior, los postores deben llenar y presentar el **Anexo N° 10** referido a la experiencia del postor en la especialidad.

**Importante**

*En el caso de consorcios, la calificación de la experiencia se realiza conforme a la Directiva "Participación de Proveedores en Consorcio en las Contrataciones del Estado".*

**C SOLVENCIA ECONÓMICA<sup>25</sup>**

Requisitos:

~~El postor debe acreditar una línea de crédito equivalente a S/ 63'481,656.41 (Son Sesenta y Tres Millones Cuatrocientos Ochenta y Un Mil Seiscientos Cincuenta y Seis con 41/100 Soles).~~

Acreditación:

~~Documento a nombre del postor emitido por una empresa que se encuentre bajo la supervisión directa de la Superintendencia de Banca, Seguros y Administradoras Privadas de Fondos de Pensiones o estar considerada en la última lista de bancos extranjeros de primera categoría que periódicamente publica el Banco Central de Reserva del Perú.~~

~~No procede acreditar este requisito a través de líneas de créditos para cartas fianza o póliza de caución.~~

<sup>23</sup> No se incluyen en la definición de obras similares las postas médicas, puestos de salud y puestos sanitarios al ser obras de menor envergadura.

<sup>24</sup> De acuerdo con la Opinión N° 185-2017/DTN "cualquier otra documentación", se entiende como tal a todo documento emitido por la Entidad contratante con ocasión de la ejecución de la obra que cumpla con demostrar de manera indubitable aquello que se acredita, por ejemplo, mediante, las resoluciones de liquidación de obra, las actas de recepción de conformidad, entre otros.

<sup>25</sup> SE SUPRIME ESTE REQUISITO DE CALIFICACION A RAZON DE LA ABSOLUCION DE CONSULTA/ OBSERVACION 1, 35 Y 38.



~~Tampoco corresponde aceptar documentos emitidos por empresas de seguros para acreditar este requisito de calificación, toda vez que, de conformidad con el Oficio N° 47719-2019-SBS, dichas empresas no pueden otorgar créditos.~~

#### Importante

- Si como resultado de una consulta u observación corresponde precisarse o ajustarse el requerimiento, se solicita la autorización del área usuaria y se pone de conocimiento de tal hecho a la dependencia que aprobó el expediente de contratación, de conformidad con el numeral 72.3 del artículo 72 del Reglamento.
- Los requisitos de calificación determinan si los postores cuentan con las capacidades necesarias para ejecutar el contrato, lo que debe ser acreditado documentalmente, y no mediante declaración jurada.



## CAPÍTULO IV FACTORES DE EVALUACIÓN

La evaluación se realiza sobre la base de cien (100) puntos.

Para determinar la oferta con el mejor puntaje y el orden de prelación de las ofertas, se considera lo siguiente:

FACTOR DE EVALUACIÓN	PUNTAJE / METODOLOGÍA PARA SU ASIGNACIÓN
<b>A. PRECIO</b>	
<p><u>Evaluación:</u></p> <p>Se evaluará considerando el precio ofertado por el postor.</p> <p><u>Acreditación:</u></p> <p>Se acreditará mediante el documento que contiene el precio de la oferta (Anexo N° 6).</p>	<p>La evaluación consistirá en otorgar el máximo puntaje a la oferta de precio más bajo y se otorga a las demás ofertas puntajes inversamente proporcionales a sus respectivos precios, según la siguiente fórmula:</p> $P_i = \frac{O_m \times PMP}{O_i}$ <p>I = Oferta P<sub>i</sub> = Puntaje de la oferta a evaluar O<sub>i</sub> = Precio i O<sub>m</sub> = Precio de la oferta más baja PMP = Puntaje máximo del precio</p> <p style="text-align: right;"><b>[De 95 ]<sup>26</sup> puntos</b></p>

## B. SOSTENIBILIDAD AMBIENTAL Y SOCIAL

<p><u>Evaluación:</u></p> <p>Se evaluará que el postor cuente con una (1) práctica de sostenibilidad ambiental o social</p> <p>En caso que el postor se presente en consorcio, cada uno de sus integrantes, debe acreditar alguna de las prácticas de sostenibilidad ambiental o social para obtener el puntaje.</p>	<p style="text-align: center;"><b>(Máximo 3 puntos)</b></p> <p>Acredita una (1) de las prácticas de sostenibilidad</p> <p style="text-align: right;"><b>[3] puntos</b></p> <p>No acredita ninguna práctica en sostenibilidad</p> <p style="text-align: right;"><b>0 puntos</b></p>
<p><b>B.1 Práctica:</b></p> <p>Certificación del sistema de gestión de la seguridad y salud en el trabajo</p> <p><u>Acreditación:</u></p> <p>Copia simple del certificado que acredita que se ha implementado un sistema de gestión de seguridad y salud en el trabajo acorde con la norma OHSAS 18001:2007<sup>27</sup> o norma que la sustituya (ISO 45001:2018), o con la Norma Técnica Peruana equivalente (NTP-ISO 45001:2018), cuyo alcance o campo de aplicación considere <b>ejecución o construcción de obras hospitalarias y/o edificaciones hospitalarias</b><sup>28 29</sup></p>	

<sup>26</sup> De 85 a 100 puntos, en el caso de obras bajo la modalidad de ejecución llave en mano en las que se puede incluir adicionalmente el factor capacitación.

<sup>27</sup> En marzo de 2018 se aprobó la norma ISO 45001:2018 que reemplaza la norma OHSAS 18001:2007. Cabe precisar que el periodo de migración durará tres años, por lo que el certificado en OHSAS 18001 tendrá vigencia hasta marzo de 2021.

<sup>28</sup> Respecto de la definición del alcance o campo de aplicación del certificado, se podrían considerar certificados cuyos alcances involucren el objeto de contratación, tales como "ejecución o construcción de": obras de edificación, obras civiles, obras viales o de infraestructura vial, obras de saneamiento, obras electromecánicas, obras energéticas, obras de suministro de energía, entre otros.

<sup>29</sup> El postor en su oferta podrá acompañar el certificado con documentación complementaria emitida por la misma Entidad certificadora para precisar el alcance de su certificación; la cual debe corresponder a la sede que efectuará la prestación.

El certificado debe haber sido emitido por un Organismo de Certificación acreditado para dicho sistema de gestión, ya sea ante el INACAL (antes INDECOPI) u otro organismo acreditador que cuente con reconocimiento internacional.<sup>30</sup>

El referido certificado debe corresponder a la sede, filial u oficina a cargo de la prestación<sup>31</sup>, y estar vigente<sup>32</sup> a la fecha de presentación de ofertas.

## **B.2 Práctica:**

Certificación del sistema de gestión de la responsabilidad social

### Acreditación:

Copia simple del certificado que acredita que se ha implementado un sistema de gestión de la responsabilidad social acorde con el estándar SA 8000:2014<sup>33</sup>.

El certificado debe haber sido emitido por un Organismo de Certificación acreditado ante el "Social Accountability Accreditation Services" (SAAS).

El referido certificado debe corresponder a la sede, filial u oficina a cargo de la prestación<sup>34</sup>, y estar vigente<sup>35</sup> a la fecha de presentación de ofertas.

## **B.3 Práctica:**

Certificación del sistema de gestión ambiental.

### Acreditación:

Copia simple del certificado que acredita que se ha implementado un sistema de gestión ambiental acorde con la norma ISO 14001:2015, o con la Norma Técnica Peruana equivalente (NTP-ISO 14001:2015), cuyo alcance o campo de aplicación considere **ejecución o construcción de obras hospitalarias y/o edificaciones hospitalarias**<sup>36 37</sup>

El certificado debe haber sido emitido por un Organismo de Certificación acreditado para dicho sistema de gestión, ya sea ante el INACAL (antes INDECOPI) u otro organismo acreditador que cuente con reconocimiento internacional<sup>38</sup>.

El referido certificado debe corresponder a la sede, filial u oficina a cargo de la prestación<sup>39</sup>, y estar vigente<sup>40</sup> a la fecha de presentación de ofertas.

<sup>30</sup> Sea firmante/signatario del Acuerdo de Reconocimiento Mutuo (MLA) del International Accreditation Forum-IAF (<http://www.iaf.nu>) o del InterAmerican Accreditation Cooperation-IAAC (<http://www.iaac.org.mx>) o del European co-operation for Accreditation-EA (<http://www.european-accreditation.org/>) o del Pacific Accreditation Cooperation-PAC (<http://www.apcc-pac.org/>).

<sup>31</sup> En el certificado debe estar consignada la dirección exacta de la sede, filial u oficina a cargo de la prestación.

<sup>32</sup> Se refiere al periodo de vigencia que señala el certificado presentado.

<sup>33</sup> Entre las certificaciones voluntarias más difundidas mundialmente, referidas al desempeño social en aspectos de la responsabilidad social en los lugares de trabajo, se encuentra la correspondiente al estándar SA 8000, propuesto por la Social Accountability International (SAI). La certificación bajo este estándar refiere que una organización ha demostrado mediante una evaluación (Auditoría de Tercera Parte) que cumple con sus requisitos en los siguientes aspectos: Trabajo infantil, trabajo forzoso o bajo coacción, salud y seguridad, libertad de asociación y derecho a la negociación colectiva, discriminación, prácticas disciplinarias, horas de trabajo y remuneración.

<sup>34</sup> En el certificado debe estar consignada la dirección exacta de la sede, filial u oficina a cargo de la prestación.

<sup>35</sup> Se refiere al periodo de vigencia que señala el certificado presentado.

<sup>36</sup> Respecto de la definición del alcance o campo de aplicación del certificado, se podrían considerar certificados cuyos alcances involucren el objeto de contratación, tales como "ejecución o construcción de": obras de edificación, obras civiles, obras viales o de infraestructura vial, obras de saneamiento, obras electromecánicas, obras energéticas, obras de suministro de energía, entre otros.

<sup>37</sup> El postor en su oferta podrá acompañar el certificado con documentación complementaria emitida por la misma Entidad certificadora para precisar el alcance de su certificación; la cual debe corresponder a la sede que efectuará la prestación.

<sup>38</sup> Sea firmante/signatario del Acuerdo de Reconocimiento Mutuo (MLA) del International Accreditation Forum-IAF (<http://www.iaf.nu>) o del InterAmerican Accreditation Cooperation-IAAC (<http://www.iaac.org.mx>) o del European co-operation for Accreditation-EA (<http://www.european-accreditation.org/>) o del Pacific Accreditation Cooperation-PAC (<http://www.apcc-pac.org/>).

<sup>39</sup> En el certificado debe estar consignada la dirección exacta de la sede, filial u oficina a cargo de la prestación.

<sup>40</sup> Se refiere al periodo de vigencia que señala el certificado presentado.



**B.4 Práctica:**

Responsabilidad hídrica

Acreditación:

Copia simple del Certificado Azul emitido por la Autoridad Nacional del Agua que lo reconoce como empresa hídricamente responsable del "Programa Huella Hídrica" ([http://www.ana.gob.pe/certificado\\_azul](http://www.ana.gob.pe/certificado_azul)).

**B.5 Práctica:**

Certificación del sistema de gestión de la energía

Acreditación:

Copia simple del certificado que acredita que se ha implementado un SGE acorde con la norma ISO 50001:2011<sup>41</sup> o ISO 50001:2018, o con la Norma Técnica Peruana equivalente (NTP ISO 50001:2012), cuyo alcance o campo de aplicación considere **ejecución o construcción de obras hospitalarias y/o edificaciones hospitalarias**<sup>42 43</sup>

El certificado debe haber sido emitido por un Organismo de Certificación acreditado para dicho sistema de gestión, ya sea ante el INACAL (antes INDECOPI) u otro organismo acreditador que cuente con reconocimiento internacional.<sup>44</sup>

El referido certificado debe corresponder a la sede, filial u oficina a cargo de la prestación<sup>45</sup>, y estar vigente<sup>46</sup> a la fecha de presentación de ofertas.

**C. INTEGRIDAD EN LA CONTRATACIÓN PÚBLICA**

Evaluación:

(Máximo 2 puntos)<sup>50</sup>

Evaluación:

Se evaluará que el postor cuente con certificación del sistema de gestión antisoborno

Presenta Certificado ISO 37001  
**[2] puntos**

No presenta Certificado ISO 37001  
**0 puntos**

Acreditación:

Copia simple del certificado que acredita que se ha implementado un sistema de gestión antisoborno acorde con la norma ISO 37001:2016 o con la Norma Técnica Peruana equivalente (NTP-ISO 37001:2017).

El certificado debe haber sido emitido por un Organismo de Certificación acreditado para dicho sistema de gestión, ya sea ante el INACAL (antes INDECOPI) u otro organismo acreditador que

<sup>41</sup> En agosto de 2018 se aprobó la norma ISO 50001:2018 que reemplaza a la norma ISO 50001:2011. Cabe precisar que el periodo de migración durará tres años, por lo que el certificado en ISO 50001:2011 tendrá vigencia hasta agosto de 2021.

<sup>42</sup> Respecto de la definición del alcance o campo de aplicación del certificado, se podrían considerar certificados cuyos alcances involucren el objeto de contratación, tales como "ejecución o construcción de": obras de edificación, obras civiles, obras viales o de infraestructura vial, obras de saneamiento, obras electromecánicas, obras energéticas, obras de suministro de energía, entre otros.

<sup>43</sup> El postor en su oferta podrá acompañar el certificado con documentación complementaria emitida por la misma Entidad certificadora para precisar el alcance de su certificación; la cual debe corresponder a la sede que efectuará la prestación.

<sup>44</sup> Sea firmante/signatario del Acuerdo de Reconocimiento Mutuo (MLA) del International Accreditation Forum-IAF (<http://www.iaf.nu>) o del InterAmerican Accreditation Cooperation-IAAC (<http://www.iaac.org.mx>) o del European co-operation for Accreditation-EA (<http://www.european-accreditation.org/>) o del Pacific Accreditation Cooperation-PAC (<http://www.apac-pac.org/>).

<sup>45</sup> En el certificado debe estar consignada la dirección exacta de la sede, filial u oficina a cargo de la prestación.

<sup>46</sup> Se refiere al periodo de vigencia que señala el certificado presentado.

<sup>50</sup> En este caso, el puntaje del precio es de 93 a 100 puntos; y de 83 a 100 puntos en el caso de obras bajo la modalidad de ejecución llave en mano en las que se puede incluir adicionalmente el factor capacitación.



cuenta con reconocimiento internacional.<sup>47</sup>

El referido certificado debe corresponder a la sede, filial u oficina a cargo de la prestación <sup>48</sup>, y estar vigente <sup>49</sup> a la fecha de presentación de ofertas.

En caso que el postor se presente en consorcio, cada uno de sus integrantes, debe acreditar que cuenta con la certificación para obtener el puntaje.

#### Importante

**Los factores de evaluación elaborados por el órgano encargado de las contrataciones o comité de selección, según corresponda, deben ser objetivos y guardan vinculación, razonabilidad y proporcionalidad con el objeto de la contratación. Asimismo, estos no pueden calificar con puntaje el cumplimiento del Expediente Técnico ni los requisitos de calificación.**

<sup>47</sup> Sea firmante/signatario del Acuerdo de Reconocimiento Mutuo (MLA) del International Accreditation Forum-IAF (<http://www.iaf.nu>) o del InterAmerican Accreditation Cooperation-IAAC (<http://www.iaac.org.mx>) o del European co-operation for Accreditation-EA (<http://www.european-accreditation.org/>) o del Pacific Accreditation Cooperation-PAC (<http://www.apec-pac.org/>).

<sup>48</sup> En el certificado debe estar consignada la dirección exacta de la sede, filial u oficina a cargo de la prestación.

<sup>49</sup> Se refiere al periodo de vigencia que señala el certificado presentado.

## CAPÍTULO V PROFORMA DEL CONTRATO

### Importante

- *Dependiendo del objeto del contrato, de resultar indispensable, puede incluirse cláusulas adicionales o la adecuación de las propuestas en el presente documento, las que en ningún caso pueden contemplar disposiciones contrarias a la normativa vigente ni a lo señalado en este capítulo.*
- *En el caso de contratación de obras por paquete, se debe suscribir un contrato por cada obra incluida en el paquete.*

Conste por el presente documento, la contratación de la ejecución de la obra "MEJORAMIENTO DE LOS SERVICIOS DE SALUD DEL ESTABLECIMIENTO DE SALUD MOTUPE, DISTRITO DE MOTUPE, PROVINCIA DE LAMBAYEQUE, DEPARTAMENTO DE LAMBAYEQUE, CUI 2381374", que celebra de una parte Programa Nacional de Inversiones en Salud- PRONIS, en adelante LA ENTIDAD, con RUC N° 20601765226, con domicilio legal en Av. José Faustino Sánchez Carrión N°465 Magdalena del Mar- Lima- Lima, representada por [...], identificado con DNI N° [...], y de otra parte [...], con RUC N° [...], con domicilio legal en [...], inscrita en la Ficha N° [...] Asiento N° [...] del Registro de Personas Jurídicas de la ciudad de [...], debidamente representado por su Representante Legal, [...], con DNI N° [...], según poder inscrito en la Ficha N° [...], Asiento N° [...] del Registro de Personas Jurídicas de la ciudad de [...], a quien en adelante se le denominará EL CONTRATISTA en los términos y condiciones siguientes:

### **CLÁUSULA PRIMERA: ANTECEDENTES**

Con fecha [...], el órgano encargado de las contrataciones o comité de selección, según corresponda, adjudicó la buena pro de la **ADJUDICACIÓN SIMPLIFICADA N° 003-2023-PRONIS, derivada de la Licitación Publica N° 009-2022-PRONIS** para la contratación de la ejecución de la obra "MEJORAMIENTO DE LOS SERVICIOS DE SALUD DEL ESTABLECIMIENTO DE SALUD MOTUPE, DISTRITO DE MOTUPE, PROVINCIA DE LAMBAYEQUE, DEPARTAMENTO DE LAMBAYEQUE, CUI 2381374", a [INDICAR NOMBRE DEL GANADOR DE LA BUENA PRO], cuyos detalles e importe constan en los documentos integrantes del presente contrato.

### **CLÁUSULA SEGUNDA: OBJETO**

El presente contrato tiene por objeto ejecución de la obra "MEJORAMIENTO DE LOS SERVICIOS DE SALUD DEL ESTABLECIMIENTO DE SALUD MOTUPE, DISTRITO DE MOTUPE, PROVINCIA DE LAMBAYEQUE, DEPARTAMENTO DE LAMBAYEQUE, CUI 2381374".

### **CLÁUSULA TERCERA: MONTO CONTRACTUAL**

El monto total del presente contrato asciende a [CONSIGNAR MONEDA Y MONTO], que incluye todos los impuestos de Ley.

Este monto comprende el costo de la ejecución de la obra, todos los tributos, seguros, transporte, inspecciones, pruebas y, de ser el caso, los costos laborales conforme a la legislación vigente, así como cualquier otro concepto que pueda tener incidencia sobre la ejecución de la prestación materia del presente contrato.

### **CLÁUSULA CUARTA: DEL PAGO<sup>51</sup>**

LA ENTIDAD se obliga a pagar la contraprestación a EL CONTRATISTA en SOLES, en periodos de valorización MENSUALES, conforme a lo previsto en la sección específica de las bases. Asimismo, LA ENTIDAD o EL CONTRATISTA, según corresponda, se obligan a pagar el monto correspondiente al saldo de la liquidación del contrato de obra, en el plazo de TREINTA (30) días calendario, computados desde el día siguiente del consentimiento de la liquidación.

En caso de retraso en el pago de las valorizaciones, por razones imputables a LA ENTIDAD, EL CONTRATISTA tiene derecho al reconocimiento de los intereses legales efectivos, de conformidad

<sup>51</sup> En cada caso concreto, dependiendo de la naturaleza del contrato, podrá adicionarse la información que resulte pertinente a efectos de generar el pago.



con el artículo 39 de la Ley de Contrataciones del Estado y los artículos 1244, 1245 y 1246 del Código Civil. Para tal efecto, se formulará una valorización de intereses y el pago se efectuará en las valorizaciones siguientes.

**CLÁUSULA QUINTA: DEL PLAZO DE LA EJECUCIÓN DE LA PRESTACIÓN**

El plazo de ejecución del presente contrato es de **seiscientos (600) días calendario**, el mismo que se computa desde el día siguiente de cumplidas las condiciones previstas en el artículo 176 del Reglamento.

**CLÁUSULA SEXTA: PARTES INTEGRANTES DEL CONTRATO**

El presente contrato está conformado por las bases integradas, la oferta ganadora, así como los documentos derivados del procedimiento de selección que establezcan obligaciones para las partes.

**CLÁUSULA SÉTIMA: GARANTÍAS**

EL CONTRATISTA entregó al perfeccionamiento del contrato la respectiva garantía incondicional, solidaria, irrevocable, y de realización automática en el país al solo requerimiento, a favor de LA ENTIDAD, por los conceptos, montos y vigencias siguientes:

- De fiel cumplimiento del contrato: [CONSIGNAR EL MONTO], a través de la [INDICAR EL TIPO DE GARANTÍA PRESENTADA] N° [INDICAR NÚMERO DEL DOCUMENTO] emitida por [SEÑALAR EMPRESA QUE LA EMITE]. Monto que es equivalente al diez por ciento (10%) del monto del contrato original, la misma que debe mantenerse vigente hasta el consentimiento de la liquidación final.

**Importante**

*Al amparo de lo dispuesto en el numeral 149.4 del artículo 149 del Reglamento de la Ley de Contrataciones del Estado, en el caso de contratos de ejecución de obras que se sujeten a las condiciones establecidas en dicho artículo, si el postor ganador de la buena pro solicita la retención del diez por ciento (10%) del monto del contrato original como garantía de fiel cumplimiento de contrato, debe consignarse lo siguiente:*

- *"De fiel cumplimiento del contrato: [CONSIGNAR EL MONTO], a través de la retención que debe efectuar LA ENTIDAD, durante la primera mitad del número total de pagos a realizarse, de forma prorrateada, con cargo a ser devuelto a la finalización del mismo."*

**CLÁUSULA OCTAVA: EJECUCIÓN DE GARANTÍAS POR FALTA DE RENOVACIÓN**

LA ENTIDAD puede solicitar la ejecución de las garantías cuando EL CONTRATISTA no las hubiere renovado antes de la fecha de su vencimiento, conforme a lo dispuesto en el literal a) del numeral 155.1 del artículo 155 del Reglamento de la Ley de Contrataciones del Estado.

**CLÁUSULA NOVENA: ADELANTO DIRECTO**

LA ENTIDAD otorgará UN adelanto directo por el 10% del monto del contrato original.

EL CONTRATISTA debe solicitar formalmente el ADELANTO DIRECTO dentro de los ocho (8) días siguientes a la suscripción del contrato, adjuntando a su solicitud la garantía por adelantos mediante **carta fianza o póliza de caución** y el comprobante de pago correspondiente. LA ENTIDAD debe entregar el monto solicitado dentro de los siete (7) días siguientes a la presentación de la solicitud de EL CONTRATISTA.

Vencido el plazo para solicitar el adelanto no procederá la solicitud.

**CLÁUSULA DÉCIMA: ADELANTO PARA MATERIALES O INSUMOS**

LA ENTIDAD otorgará adelantos para materiales o insumos por el 20% del monto del contrato original, conforme al calendario de adquisición de materiales o insumos presentado por EL CONTRATISTA.

La entrega de los adelantos se realizará en un plazo de **ocho (8) días calendario** previos a la fecha prevista en el calendario de adquisición de materiales o insumos para cada adquisición, con la finalidad que EL CONTRATISTA pueda disponer de los materiales o insumos en la oportunidad



prevista en el calendario de avance de obra valorizado. Para tal efecto, EL CONTRATISTA debe solicitar la entrega del adelanto en un plazo de **siete (7) días calendario** anteriores al inicio del plazo antes mencionado, adjuntando a su solicitud la garantía por adelantos mediante **carta fianza o póliza de caución** y el comprobante de pago respectivo.

La primera solicitud de EL CONTRATISTA debe realizarse una vez iniciado el plazo de ejecución de la obra. No procede el otorgamiento del adelanto para materiales e insumos en los casos en que las solicitudes correspondientes sean realizadas con posterioridad a las fechas señaladas en el calendario de adquisición de materiales e insumos.

#### **CLÁUSULA UNDÉCIMA: CONFORMIDAD DE LA OBRA**

La conformidad de la obra será dada con la suscripción del Acta de Recepción de Obra.

#### **CLÁUSULA DUODÉCIMA: DECLARACIÓN JURADA DEL CONTRATISTA**

EL CONTRATISTA declara bajo juramento que se compromete a cumplir las obligaciones derivadas del presente contrato, bajo sanción de quedar inhabilitado para contratar con el Estado en caso de incumplimiento.

#### **CLÁUSULA DÉCIMA TERCERA: ASIGNACIÓN DE RIESGOS DEL CONTRATO DE OBRA**

Los riesgos identificados que pueden ocurrir durante la ejecución de la obra y la determinación de la parte del contrato que deben asumirlas durante la ejecución contractual, se encuentran detallados en el Formato N° 01, 02 y 03 de Gestión de Riesgos en la Ejecución de Obras ubicado en los folios del **2425 al 2449** del expediente técnico de obra.

#### **CLÁUSULA DÉCIMA CUARTA: RESPONSABILIDAD POR VICIOS OCULTOS**

Ni la suscripción del Acta de Recepción de Obra, ni el consentimiento de la liquidación del contrato de obra, enervan el derecho de LA ENTIDAD a reclamar, posteriormente, por defectos o vicios ocultos, conforme a lo dispuesto por los artículos 40 de la Ley de Contrataciones del Estado y 173 de su Reglamento.

El plazo máximo de responsabilidad de EL CONTRATISTA es siete (7) años, contados a partir de la conformidad de la recepción total de la obra.

#### **CLÁUSULA DÉCIMA QUINTA: PENALIDADES**

Si EL CONTRATISTA incurre en retraso injustificado en la ejecución de las prestaciones objeto del contrato, LA ENTIDAD le aplica automáticamente una penalidad por mora por cada día de atraso, de acuerdo a la siguiente fórmula:

$$\text{Penalidad Diaria} = \frac{0.10 \times \text{monto vigente}}{F \times \text{plazo vigente en días}}$$

Donde:

**F = 0.15 para plazos mayores a sesenta (60) días o;**

**F = 0.40 para plazos menores o iguales a sesenta (60) días.**

El retraso se justifica a través de la solicitud de ampliación de plazo debidamente aprobado. Adicionalmente, se considera justificado el retraso y en consecuencia no se aplica penalidad, cuando EL CONTRATISTA acredite, de modo objetivamente sustentado, que el mayor tiempo transcurrido no le resulta imputable. En este último caso la calificación del retraso como justificado por parte de LA ENTIDAD no da lugar al pago de gastos generales ni costos directos de ningún tipo, conforme el numeral 162.5 del artículo 162 del Reglamento de la Ley de Contrataciones del Estado.

Adicionalmente a la penalidad por mora se aplicarán las siguientes penalidades:

Otras penalidades			
N°	Supuestos de aplicación de penalidad	Forma de cálculo	Procedimiento
1	Cuando el personal acreditado	0.5 UIT por cada día	Según informe del Inspector

	permanece menos de sesenta (60) días desde el inicio de su participación en la ejecución del contrato o del íntegro del plazo de ejecución, si este es menor a los sesenta (60) días, de conformidad con las disposiciones establecidas en el numeral 190.2 del artículo 190 del Reglamento.	de ausencia del personal en obra en el plazo previsto.	o Supervisor de la Obra, según corresponda.
2	En caso el contratista incumpla con su obligación de ejecutar la prestación con el personal acreditado o debidamente sustituido.	0.5 UIT por cada día de ausencia del personal en obra.	Según informe del Inspector o Supervisor de la Obra, según corresponda.
3	En caso el contratista incumpla con su obligación de ejecutar la prestación con el personal No clave acreditado o debidamente sustituido.	0.5 UIT por cada día de ausencia por cada profesional en obra.	Según informe del Inspector o Supervisor de la Obra, según corresponda.
4	Cuando el personal ofertado a tiempo completo se ausente injustificadamente en la obra, salvo excepciones.	1.0 UIT (*) por cada día y persona de ausencia en obra.	El Inspector o Supervisor o Coordinador de Obra deberá emitir el informe respectivo. Asimismo el Inspector o Supervisor podrá anotar en el cuaderno de obra cada día de ausencia del personal ofertado, debiendo cuantificar y aplicar la penalidad en la valorización de obra en el mes correspondiente.
5	MATERIALES Y EQUIPOS No cuenta con materiales y equipo necesarios en obra de acuerdo con su calendario de adquisición de materiales, o con el equipo mínimo ofertado o de acuerdo al calendario de utilización de equipo ( de ser el caso) Emplea materiales y equipos en obra no autorizados previamente por el supervisor y/o inspector	Por ocurrencia 1.00 UIT (*)	El Inspector o Supervisor, deberá emitir el informe respectivo. Asimismo, podrá anotar en el cuaderno de obra que no cuenta con materiales y equipos necesarios, de acuerdo a su calendario de adquisición de materiales y el equipo mínimo, debiendo cuantificar y aplicar la penalidad en la valorización de obra en el mes correspondiente.
6	Por no presentar el metrado y valorización en forma conjunta con la supervisión, en cumplimiento del artículo 194 del RLCE	Por día 0.5 UIT (*)	El Inspector o Supervisor o Coordinador de Obra deberá emitir el informe respectivo. Asimismo, el Inspector o Supervisor podrá anotar en el cuaderno de obra, que no presenta el metrado y valorización, debiendo cuantificar y aplicar la penalidad en la valorización de obra del mes correspondiente.
7	PRUEBAS Y ENSAYOS Cuando el contratista no realice las pruebas o ensayos oportunamente para verificar la calidad de los materiales y las dosificaciones y es requerido por el supervisor	2.00 UIT (*) por cada ocurrencia	El Inspector o Supervisor deberá emitir el informe respectivo. Asimismo, podrá anotar en el cuaderno de obra que no realiza oportunamente las pruebas y ensayos, debiendo cuantificar y aplicar la penalidad en la valorización de obra en el mes correspondiente.
8	ESTUDIO DE IMPACTO AMBIENTAL Si el PRONIS es sujeto de sanción	Por cada sanción impuesta 100% del	El Inspector o Supervisor deberá emitir el informe



	administrativa por parte de la autoridad ambiental por incumplimiento en obra, de las obligaciones señaladas en el estudio de Impacto Ambiental y/o en la Certificación Ambiental correspondiente	monto de la sanción	respectivo. Asimismo, podrá anotar en el cuaderno de obra que no realiza las obligaciones señaladas en el estudio de Impacto Ambiental, debiendo cuantificar y aplicar la penalidad en la valorización de obra en el mes correspondiente.
9	ESTUDIO DE IMPACTO AMBIENTAL No cumple con realizar las medidas de mitigación establecidas en el Expediente Técnico	2.00 UIT (*) por cada ocurrencia	El Inspector o Supervisor deberá emitir el informe respectivo. Asimismo, podrá anotar en el cuaderno de obra que no realiza oportunamente las pruebas y ensayos, debiendo cuantificar y aplicar la penalidad en la valorización de obra en el mes correspondiente.
10	<b>Seguro Complementario Contra Todo Riesgo (SCTR)</b> Por no tener vigente el Contratista la póliza y/o cubrir al 100% a los trabajadores que están en obra, se aplicará la penalidad que se señala.	1.00 UIT por cada ocurrencia	Según informe del Inspector o Supervisor de la Obra según corresponda y con anotación en el cuaderno de obra digital.
11	<b>Seguro Contra Todo Riesgo (CAR)</b> De no tener vigente la póliza correspondiente y/o este coberturada toda la obra, se aplicará la penalidad que se señala.	1.00 UIT por cada ocurrencia	Según informe del Inspector o Supervisor de la Obra según corresponda y con anotación en el cuaderno de obra digital.
12	Por no entregar e implementar el Plan de Seguridad y Salud en el Trabajo al inicio e implementar durante la ejecución de obra.	1.00 UIT por cada ocurrencia	Según informe del Inspector o Supervisor de la Obra según corresponda y con anotación en el cuaderno digital de obra.
13	Daños producidos a terceros por el contratista y reclamados al PRONIS su costo de reparación, si no está vigente el seguro contra todo riesgo (CAR).	Por ocurrencia, 100% del costo de reparación	Según informe del Inspector o Supervisor de la Obra según corresponda y con anotación en el cuaderno digital de obra.
14	Por no presentar informe referente a la obra solicitado por la supervisión o la entidad en el plazo otorgado por la misma.	1.00 UIT por cada día de retraso.	Según informe del Inspector o Supervisor de la obra o Coordinador, según corresponda.
15	PROGRAMACION Y CALENDARIO DE OBRA  Cuando el Contratista demore en presentar lo siguiente: Calendario de Avance de Obra valorizado actualizado a la fecha de inicio de obra y programa CPM correspondiente en físico y en digital, dentro del plazo de 02 días hábiles a partir de la fecha de inicio de obra  Por no presentar el calendario de avance de obra acelerado dentro del plazo establecido por el art. 203. Demoras injustificadas en la ejecución de la obra, del Reglamento de la Ley de Contrataciones del Estado	1.00 UIT (*) por cada día de retraso.	según informe del inspector o supervisor de la obra o coordinador, según corresponda. Asimismo, podrá anotar en el cuaderno de obra que no realiza oportunamente las pruebas y ensayos, debiendo cuantificar y aplicar la penalidad en la valorización de obra en el mes correspondiente.

(\*) UIT vigente al momento de la ocurrencia o evento sujeto de penalidad



La aplicación de las penalidades podrá ejecutarse en la valorización del mes de ocurrida la falta o en las siguientes valorizaciones o en la liquidación final, según corresponda, o si fuera necesario, se cobra del monto resultante de la ejecución de la garantía de fiel cumplimiento.

#### **Importante**

*De haberse previsto otras penalidades a las previstas, incluir los supuestos de aplicación de penalidad, la forma de cálculo de la penalidad para cada supuesto y el procedimiento mediante el cual se verifica el supuesto a penalizar, conforme el artículo 163 del Reglamento de la Ley de Contrataciones del Estado.*

Estas penalidades se deducen de las valorizaciones o en la liquidación final, según corresponda; o si fuera necesario, se cobra del monto resultante de la ejecución de la garantía de fiel cumplimiento.

La penalidad por mora y las otras penalidades pueden alcanzar cada una un monto máximo equivalente al diez por ciento (10%) del monto del contrato vigente, o de ser el caso, del ítem que debió ejecutarse.

Cuando se llegue a cubrir el monto máximo de la penalidad por mora o el monto máximo para otras penalidades, LA ENTIDAD puede resolver el contrato por incumplimiento.

#### **CLÁUSULA DÉCIMA SEXTA: RESOLUCIÓN DEL CONTRATO**

Cualquiera de las partes puede resolver el contrato, de conformidad con el numeral 32.3 del artículo 32 y artículo 36 de la Ley de Contrataciones del Estado, y el artículo 164 de su Reglamento. De darse el caso, LA ENTIDAD procederá de acuerdo a lo establecido en los artículos 165 y 207 del Reglamento de la Ley de Contrataciones del Estado.

#### **CLÁUSULA DÉCIMA SÉTIMA: RESPONSABILIDAD DE LAS PARTES**

Cuando se resuelva el contrato por causas imputables a algunas de las partes, se debe resarcir los daños y perjuicios ocasionados, a través de la indemnización correspondiente. Ello no obsta la aplicación de las sanciones administrativas, penales y pecuniarias a que dicho incumplimiento diere lugar, en el caso que éstas correspondan.

Lo señalado precedentemente no exime a ninguna de las partes del cumplimiento de las demás obligaciones previstas en el presente contrato.

#### **CLÁUSULA DÉCIMA OCTAVA: ANTICORRUPCIÓN**

EL CONTRATISTA declara y garantiza no haber, directa o indirectamente, o tratándose de una persona jurídica a través de sus socios, integrantes de los órganos de administración, apoderados, representantes legales, funcionarios, asesores o personas vinculadas a las que se refiere el artículo 7 del Reglamento de la Ley de Contrataciones del Estado, ofrecido, negociado o efectuado, cualquier pago o, en general, cualquier beneficio o incentivo ilegal en relación al contrato.

Asimismo, el CONTRATISTA se obliga a conducirse en todo momento, durante la ejecución del contrato, con honestidad, probidad, veracidad e integridad y de no cometer actos ilegales o de corrupción, directa o indirectamente o a través de sus socios, accionistas, participacionistas, integrantes de los órganos de administración, apoderados, representantes legales, funcionarios, asesores y personas vinculadas a las que se refiere el artículo 7 del Reglamento de la Ley de Contrataciones del Estado.

Además, EL CONTRATISTA se compromete a i) comunicar a las autoridades competentes, de manera directa y oportuna, cualquier acto o conducta ilícita o corrupta de la que tuviera conocimiento; y ii) adoptar medidas técnicas, organizativas y/o de personal apropiadas para evitar los referidos actos o prácticas.

Finalmente, EL CONTRATISTA se compromete a no colocar a los funcionarios públicos con los que deba interactuar, en situaciones reñidas con la ética. En tal sentido, reconoce y acepta la prohibición de ofrecerles a éstos cualquier tipo de obsequio, donación, beneficio y/o gratificación, ya sea de bienes o servicios, cualquiera sea la finalidad con la que se lo haga.

#### **CLÁUSULA DÉCIMA NOVENA: MARCO LEGAL DEL CONTRATO**

Sólo en lo no previsto en este contrato, en la Ley de Contrataciones del Estado y su Reglamento, en las directivas que emita el OSCE y demás normativa especial que resulte aplicable, serán de

aplicación supletoria las disposiciones pertinentes del Código Civil vigente, cuando corresponda, y demás normas de derecho privado.

**CLÁUSULA VIGÉSIMA: SOLUCIÓN DE CONTROVERSIAS<sup>52</sup>**

Las controversias que surjan entre las partes durante la ejecución del contrato se resuelven mediante conciliación o arbitraje, según el acuerdo de las partes.

Cualquiera de las partes tiene derecho a iniciar el arbitraje a fin de resolver dichas controversias dentro del plazo de caducidad previsto en la Ley de Contrataciones del Estado y su Reglamento.

Facultativamente, cualquiera de las partes tiene el derecho a solicitar una conciliación dentro del plazo de caducidad correspondiente, según lo señalado en el artículo 224 del Reglamento de la Ley de Contrataciones del Estado, sin perjuicio de recurrir al arbitraje, en caso no se llegue a un acuerdo entre ambas partes o se llegue a un acuerdo parcial. Las controversias sobre nulidad del contrato solo pueden ser sometidas a arbitraje.

El Laudo arbitral emitido es inapelable, definitivo y obligatorio para las partes desde el momento de su notificación, según lo previsto en el numeral 45.21 del artículo 45 de la Ley de Contrataciones del Estado.

**CLÁUSULA VIGÉSIMA PRIMERA: JUNTA DE RESOLUCIÓN DE DISPUTAS**

Las partes acuerdan para la solución de las controversias derivadas del presente Contrato de Obra conformar una Junta de Resolución de Disputas; encargando su organización y administración al **CARD del Colegio de Ingenieros del Perú, Consejo Departamental Lima**.

La Junta de Resolución de Disputas estará compuesta por **tres (3) miembros**, los cuales serán designados conforme la Directiva del OSCE sobre Junta de Resolución de Disputas.

**CLÁUSULA VIGÉSIMA SEGUNDA: FACULTAD DE ELEVAR A ESCRITURA PÚBLICA**

Cualquiera de las partes puede elevar el presente contrato a Escritura Pública corriendo con todos los gastos que demande esta formalidad.

**CLÁUSULA VIGÉSIMA TERCERA: DOMICILIO PARA EFECTOS DE LA EJECUCIÓN CONTRACTUAL**

Las partes declaran el siguiente domicilio para efecto de las notificaciones que se realicen durante la ejecución del presente contrato:

DOMICILIO DE LA ENTIDAD: Av. Faustino Sanchez Carrión N° 465-Piso 13, Magdalena del Mar

DOMICILIO DEL CONTRATISTA: [CONSIGNAR EL DOMICILIO SEÑALADO POR EL POSTOR GANADOR DE LA BUENA PRO AL PRESENTAR LOS REQUISITOS PARA EL PERFECCIONAMIENTO DEL CONTRATO]

La variación del domicilio aquí declarado de alguna de las partes debe ser comunicada a la otra parte, formalmente y por escrito, con una anticipación no menor de quince (15) días calendario.

De acuerdo con las bases integradas, la oferta y las disposiciones del presente contrato, las partes lo firman por duplicado en señal de conformidad en la ciudad de [.....] al [CONSIGNAR FECHA].

\_\_\_\_\_  
"LA ENTIDAD"

\_\_\_\_\_  
"EL CONTRATISTA"

<sup>52</sup> De acuerdo con el numeral 225.3 del artículo 225 del Reglamento, las partes pueden recurrir al arbitraje ad hoc cuando las controversias deriven de procedimientos de selección cuyo valor referencial sea menor o igual a cinco millones con 00/100 soles (S/ 5 000 000,00).



**Importante**

*Este documento puede firmarse digitalmente si ambas partes cuentan con firma digital, según la Ley N° 27269, Ley de Firmas y Certificados Digitales<sup>53</sup>.*

<sup>53</sup> Para mayor información sobre la normativa de firmas y certificados digitales ingresar a:  
<https://www.indecopi.gob.pe/web/firmas-digitales/firmar-y-certificados-digitales>



## CAPÍTULO VI CONSTANCIA DE PRESTACIÓN DE EJECUCIÓN DE OBRA

De conformidad con el artículo 169 del Reglamento, se deja expresa constancia de la culminación de la prestación derivada del contrato mencionado en el numeral 3 del presente documento.

<b>1 DATOS DEL DOCUMENTO</b>	Número del documento			
	Fecha de emisión del documento			
<b>2 DATOS DEL CONTRATISTA</b>	Nombre, denominación o razón social			
	RUC			
	EN CASO EL CONTRATISTA SEA UN CONSORCIO, ADEMÁS SE DEBERÁ REGISTRAR LA SIGUIENTE INFORMACIÓN:			
	Nombre o razón social del integrante del consorcio	RUC	%	Descripción de las obligaciones
<b>3 DATOS DEL CONTRATO</b>	Número del contrato			
	Tipo y número del procedimiento de selección			
	Descripción del objeto del contrato			
	Fecha de suscripción del contrato			
	Monto del contrato			
<b>4 DATOS DE LA OBRA</b>	Denominación de la obra			
	Ubicación de la obra (Región, Provincia y Distrito)			
	Nombres y apellidos del Supervisor de la Obra			
	Plazo de ejecución de la obra	Plazo original	días calendario	
		Ampliación(es) de plazo	días calendario	
		Total plazo	días calendario	
		Fecha de culminación de la obra		
		Fecha de recepción de la obra		
		Fecha de liquidación de la obra		
	Monto de la obra	Número de adicionales de obra		
		Monto total de los adicionales		
		Número de deductivos		
		Monto total de los deductivos		
Monto total de la obra (sólo componente de obra)				

<b>5 APLICACIÓN DE PENALIDADES</b>	Monto de las penalidades por mora	
	Monto de otras penalidades	
	Monto total de las penalidades aplicadas	

<b>6 SOLUCIÓN DE CONTROVERSIAS DEL CONTRATO</b>	Junta de Resolución de Disputas	Si		No	
	Arbitraje	Si		No	
	N° de arbitrajes				

<b>7 DATOS DE LA ENTIDAD</b>	Nombre de la Entidad	
	RUC de la Entidad	
	Nombres y apellidos del funcionario que emite la constancia	
	Cargo que ocupa en la Entidad	
	Teléfono de contacto	

<b>8</b>	
	<b>NOMBRE, FIRMA Y SELLO DEL FUNCIONARIO COMPETENTE</b>

## ANEXOS



## ANEXO N° 1

### DECLARACIÓN JURADA DE DATOS DEL POSTOR

Señores

**COMITÉ DE SELECCIÓN**

**ADJUDICACIÓN SIMPLIFICADA N° 03-2023-PRONIS**

Presente.-

El que se suscribe, [...], postor y/o Representante Legal de [CONSIGNAR EN CASO DE SER PERSONA JURÍDICA], identificado con [CONSIGNAR TIPO DE DOCUMENTO DE IDENTIDAD] N° [CONSIGNAR NÚMERO DE DOCUMENTO DE IDENTIDAD], con poder inscrito en la localidad de [CONSIGNAR EN CASO DE SER PERSONA JURÍDICA] en la Ficha N° [CONSIGNAR EN CASO DE SER PERSONA JURÍDICA] Asiento N° [CONSIGNAR EN CASO DE SER PERSONA JURÍDICA], **DECLARO BAJO JURAMENTO** que la siguiente información se sujeta a la verdad:

Nombre, Denominación o Razón Social :			
Domicilio Legal :			
RUC :	Teléfono(s) :		
MYPE <sup>54</sup>		Sí	No
Correo electrónico :			

#### Autorización de notificación por correo electrónico:

... [CONSIGNAR SÍ O NO] autorizo que se notifiquen al correo electrónico indicado las siguientes actuaciones:

1. Solicitud de subsanación de los requisitos para perfeccionar el contrato.
2. Solicitud para presentar los documentos para perfeccionar el contrato, según lo previsto en el numeral 141.2 del artículo 141 del Reglamento.
3. Respuesta a la solicitud de acceso al expediente de contratación.

Asimismo, me comprometo a remitir la confirmación de recepción, en el plazo máximo de dos (2) días hábiles de recibida la comunicación.

[CONSIGNAR CIUDAD Y FECHA]

.....  
**Firma, Nombres y Apellidos del postor o Representante legal, según corresponda**

#### Importante

*La notificación dirigida a la dirección de correo electrónico consignada se entenderá válidamente efectuada cuando la Entidad reciba acuse de recepción.*

<sup>54</sup> Esta información será verificada por la Entidad en la página web del Ministerio de Trabajo y Promoción del Empleo en la sección consulta de empresas acreditadas en el REMYPE en el link <http://www2.trabajo.gob.pe/servicios-en-linea-2-2/> y se tendrá en consideración, en caso el postor ganador de la buena pro solicite la retención del diez por ciento (10%) del monto del contrato, en calidad de garantía de fiel cumplimiento, según las condiciones previstas en el numeral 149.4 del artículo 149 y numeral 151.3 del artículo 151 del Reglamento. Asimismo, dicha información se tendrá en cuenta en caso de empate, conforme a lo previsto en el artículo 91 del Reglamento.

**Importante**

*Cuando se trate de consorcios, la declaración jurada es la siguiente:*

**ANEXO N° 1**

**DECLARACIÓN JURADA DE DATOS DEL POSTOR**

Señores  
**COMITÉ DE SELECCIÓN**  
**ADJUDICACIÓN SIMPLIFICADA N° 03-2023-PRONIS**  
Presente.-

El que se suscribe, [...], representante común del consorcio [CONSIGNAR EL NOMBRE DEL CONSORCIO], identificado con [CONSIGNAR TIPO DE DOCUMENTO DE IDENTIDAD] N° [CONSIGNAR NÚMERO DE DOCUMENTO DE IDENTIDAD], **DECLARO BAJO JURAMENTO** que la siguiente información se sujeta a la verdad:

Datos del consorciado 1				
Nombre, Denominación o Razón Social :				
Domicilio Legal :				
RUC :	Teléfono(s) :			
MYPE <sup>55</sup>		Sí	No	
Correo electrónico :				

Datos del consorciado 2				
Nombre, Denominación o Razón Social :				
Domicilio Legal :				
RUC :	Teléfono(s) :			
MYPE <sup>56</sup>		Sí	No	
Correo electrónico :				

Datos del consorciado ...				
Nombre, Denominación o Razón Social :				
Domicilio Legal :				
RUC :	Teléfono(s) :			
MYPE <sup>57</sup>		Sí	No	
Correo electrónico :				

**Autorización de notificación por correo electrónico:**

Correo electrónico del consorcio:

... [CONSIGNAR SÍ O NO] autorizo que se notifiquen al correo electrónico indicado las siguientes

<sup>55</sup> Esta información será verificada por la Entidad en la página web del Ministerio de Trabajo y Promoción del Empleo en la sección consulta de empresas acreditadas en el REMYPE en el link <http://www2.trabajo.gob.pe/servicios-en-linea-2-2/> y se tendrá en consideración, en caso el consorcio ganador de la buena pro solicite la retención del diez por ciento (10%) del monto del contrato, en calidad de garantía de fiel cumplimiento, según las condiciones previstas en el numeral 149.4 del artículo 149 y numeral 151.3 del artículo 151 del Reglamento. Asimismo, dicha información se tendrá en cuenta en caso de empate, conforme a lo previsto en el artículo 91 del Reglamento. Para dichos efectos, todos los integrantes del consorcio deben acreditar la condición de micro o pequeña empresa.

<sup>56</sup> Ibidem.

<sup>57</sup> Ibidem.

actuaciones:

1. Solicitud de subsanación de los requisitos para perfeccionar el contrato.
2. Solicitud para presentar los documentos para perfeccionar el contrato, según lo previsto en el numeral 141.2 del artículo 141 del Reglamento.
3. Respuesta a la solicitud de acceso al expediente de contratación.

Asimismo, me comprometo a remitir la confirmación de recepción, en el plazo máximo de dos (2) días hábiles de recibida la comunicación.

[CONSIGNAR CIUDAD Y FECHA]

.....  
**Firma, Nombres y Apellidos del representante  
común del consorcio**

**Importante**

*La notificación dirigida a la dirección de correo electrónico consignada se entenderá válidamente efectuada cuando la Entidad reciba acuse de recepción.*



**ANEXO N° 2**

**DECLARACIÓN JURADA  
(ART. 52 DEL REGLAMENTO DE LA LEY DE CONTRATACIONES DEL ESTADO)**

Señores  
**COMITÉ DE SELECCIÓN**  
**ADJUDICACIÓN SIMPLIFICADA N° 03-2023-PRONIS**  
Presente.-

Mediante el presente el suscrito, postor y/o Representante Legal de [CONSIGNAR EN CASO DE SER PERSONA JURÍDICA], declaro bajo juramento:

- i. No haber incurrido y me obligo a no incurrir en actos de corrupción, así como a respetar el principio de integridad.
- ii. No tener impedimento para postular en el procedimiento de selección ni para contratar con el Estado, conforme al artículo 11 de la Ley de Contrataciones del Estado.
- iii. Conocer las sanciones contenidas en la Ley de Contrataciones del Estado y su Reglamento, así como las disposiciones aplicables de la Ley N° 27444, Ley del Procedimiento Administrativo General.
- iv. Participar en el presente proceso de contratación en forma independiente sin mediar consulta, comunicación, acuerdo, arreglo o convenio con ningún proveedor; y, conocer las disposiciones del Decreto Legislativo N° 1034, Decreto Legislativo que aprueba la Ley de Represión de Conductas Anticompetitivas.
- v. Conocer, aceptar y someterme a las bases, condiciones y reglas del procedimiento de selección.
- vi. Ser responsable de la veracidad de los documentos e información que presento en el presente procedimiento de selección.
- vii. Comprometerme a mantener la oferta presentada durante el procedimiento de selección y a perfeccionar el contrato, en caso de resultar favorecido con la buena pro.

[CONSIGNAR CIUDAD Y FECHA]

.....  
**Firma, Nombres y Apellidos del postor o  
Representante legal, según corresponda**

**Importante**

*En el caso de consorcios, cada integrante debe presentar esta declaración jurada, salvo que sea presentada por el representante común del consorcio.*

**ANEXO N° 3**

**DECLARACIÓN JURADA DE CUMPLIMIENTO DEL EXPEDIENTE TÉCNICO**

Señores

**COMITÉ DE SELECCIÓN**

**ADJUDICACIÓN SIMPLIFICADA N° 03-2023-PRONIS**

Presente.-

Es grato dirigirme a usted, para hacer de su conocimiento que luego de haber examinado las bases y demás documentos del procedimiento de la referencia y, conociendo todos los alcances y las condiciones detalladas en dichos documentos, el postor que suscribe ofrece la ejecución de la obra "MEJORAMIENTO DE LOS SERVICIOS DE SALUD DEL ESTABLECIMIENTO DE SALUD MOTUPE, DISTRITO DE MOTUPE, PROVINCIA DE LAMBAYEQUE, DEPARTAMENTO DE LAMBAYEQUE, CUI 2381374", de conformidad con el respectivo Expediente Técnico y las demás condiciones que se indican en el numeral 3.1 del Capítulo III de la sección específica de las bases y los documentos del procedimiento.

[CONSIGNAR CIUDAD Y FECHA]

.....  
**Firma, Nombres y Apellidos del postor o  
Representante legal o común, según corresponda**

**ANEXO N° 4**

**DECLARACIÓN JURADA DE PLAZO DE EJECUCIÓN DE LA OBRA**

Señores  
**COMITÉ DE SELECCIÓN**  
**ADJUDICACIÓN SIMPLIFICADA N° 03-2023-PRONIS**  
Presente.-

Mediante el presente, con pleno conocimiento de las condiciones que se exigen en las bases del procedimiento de la referencia, me comprometo a ejecutar la obra "MEJORAMIENTO DE LOS SERVICIOS DE SALUD DEL ESTABLECIMIENTO DE SALUD MOTUPE, DISTRITO DE MOTUPE, PROVINCIA DE LAMBAYEQUE, DEPARTAMENTO DE LAMBAYEQUE, CUI 2381374" en el plazo de [CONSIGNAR EL PLAZO OFERTADO, EL CUAL DEBE SER EXPRESADO EN DÍAS CALENDARIO] días calendario.

[CONSIGNAR CIUDAD Y FECHA]

.....  
**Firma, Nombres y Apellidos del postor o  
Representante legal o común, según corresponda**



## ANEXO N° 5

### PROMESA DE CONSORCIO

(Sólo para el caso en que un consorcio se presente como postor)

Señores

**COMITÉ DE SELECCIÓN**

**ADJUDICACIÓN SIMPLIFICADA N° 03-2023-PRONIS**

Presente.-

Los suscritos declaramos expresamente que hemos convenido en forma irrevocable, durante el lapso que dure el procedimiento de selección, para presentar una oferta conjunta a la **ADJUDICACIÓN SIMPLIFICADA N° 003-2023-PRONIS**.

Asimismo, en caso de obtener la buena pro, nos comprometemos a formalizar el contrato de consorcio, de conformidad con lo establecido por el artículo 140 del Reglamento de la Ley de Contrataciones del Estado, bajo las siguientes condiciones:

a) Integrantes del consorcio

1. [NOMBRE, DENOMINACIÓN O RAZÓN SOCIAL DEL CONSORCIADO 1].
2. [NOMBRE, DENOMINACIÓN O RAZÓN SOCIAL DEL CONSORCIADO 2].

b) Designamos a [CONSIGNAR NOMBRES Y APELLIDOS DEL REPRESENTANTE COMÚN], identificado con [CONSIGNAR TIPO DE DOCUMENTO DE IDENTIDAD] N° [CONSIGNAR NÚMERO DE DOCUMENTO DE IDENTIDAD], como representante común del consorcio para efectos de participar en todos los actos referidos al procedimiento de selección, suscripción y ejecución del contrato correspondiente con [CONSIGNAR NOMBRE DE LA ENTIDAD].

Asimismo, declaramos que el representante común del consorcio no se encuentra impedido, inhabilitado ni suspendido para contratar con el Estado.

c) Fijamos nuestro domicilio legal común en [.....].

d) Las obligaciones que corresponden a cada uno de los integrantes del consorcio son las siguientes:

1. OBLIGACIONES DE [NOMBRE, DENOMINACIÓN O RAZÓN SOCIAL DEL CONSORCIADO 1] [ % ]<sup>58</sup>

[DESCRIBIR LAS OBLIGACIONES DEL CONSORCIADO 1]

2. OBLIGACIONES DE [NOMBRE, DENOMINACIÓN O RAZÓN SOCIAL DEL CONSORCIADO 2] [ % ]<sup>59</sup>

[DESCRIBIR LAS OBLIGACIONES DEL CONSORCIADO 2]

TOTAL OBLIGACIONES 100%<sup>60</sup>

[CONSIGNAR CIUDAD Y FECHA]

<sup>58</sup> Consignar únicamente el porcentaje total de las obligaciones, el cual debe ser expresado en número entero, sin decimales.

<sup>59</sup> Consignar únicamente el porcentaje total de las obligaciones, el cual debe ser expresado en número entero, sin decimales.

<sup>60</sup> Este porcentaje corresponde a la sumatoria de los porcentajes de las obligaciones de cada uno de los integrantes del consorcio.

.....  
**Consortiado 1**  
Nombres, apellidos y firma del Consortiado 1  
o de su Representante Legal  
Tipo y N° de Documento de Identidad

.....  
**Consortiado 2**  
Nombres, apellidos y firma del Consortiado 2  
o de su Representante Legal  
Tipo y N° de Documento de Identidad

**Importante**

*De conformidad con el artículo 52 del Reglamento, las firmas de los integrantes del consorcio deben ser legalizadas.*







**ANEXO N° 6**

**PRECIO DE LA OFERTA**

**ÍTEM UNICO<sup>61</sup>**

Señores  
**COMITÉ DE SELECCIÓN**  
**ADJUDICACIÓN SIMPLIFICADA N° 03-2023-PRONIS**  
Presente.-

Es grato dirigirme a usted, para hacer de su conocimiento que, de acuerdo con las bases, mi oferta es la siguiente:

CONCEPTO	PRECIO TOTAL
<b>TOTAL</b>	

El precio de la oferta [CONSIGNAR LA MONEDA DE LA CONVOCATORIA] incluye todos los tributos, seguros, transporte, inspecciones, pruebas y, de ser el caso, los costos laborales conforme a la legislación vigente, así como cualquier otro concepto que pueda tener incidencia sobre el costo de la obra a ejecutar; excepto la de aquellos postores que gocen de alguna exoneración legal, no incluirán en el precio de su oferta los tributos respectivos.

[CONSIGNAR CIUDAD Y FECHA]

.....  
**Firma, Nombres y Apellidos del postor o  
Representante legal o común, según corresponda**

**Importante**

- *El postor debe adjuntar el desagregado de partidas que sustenta su oferta, tal como se muestra de manera referencial en el siguiente ejemplo:*

N° ITEM	PARTIDA	UNIDAD	METRADO	PU	SUB TOTAL

1	Total costo directo (A)	
2	Gastos generales	
2.1	Gastos fijos	
2.2	Gastos variables	
	Total gastos generales (B)	
3	Utilidad (C)	
	SUBTOTAL (A+B+C)	

<sup>61</sup> Se suprime a razón de la absolución a la consulta / observación N° 39



4	IGV <sup>62</sup>	
5	Monto total de la oferta	

- El postor que goce de alguna exoneración legal, debe indicar que su oferta no incluye el tributo materia de la exoneración, debiendo incluir el siguiente texto:

*"Mi oferta no incluye [CONSIGNAR EL TRIBUTO MATERIA DE LA EXONERACIÓN]"*.

- De ser el caso, el análisis de precios unitarios y el detalle de los gastos generales fijos y variables no se presentan en la oferta, sino para el perfeccionamiento del contrato.

<sup>62</sup> Para el cálculo del IGV, aplica el redondeo previsto en la Resolución de Superintendencia SUNAT N° 025-2000/SUNAT o norma que la reemplace. En ese sentido, el porcentaje se calcula considerando dos (2) decimales. Para efectos del redondeo i) Si el primer decimal siguiente es inferior a cinco (5), el valor permanecerá igual, suprimiéndose los decimales posteriores y ii) Si el primer decimal siguiente es igual o superior a cinco (5), el valor será incrementado en un centésimo.

**ANEXO N° 7**

**DECLARACIÓN JURADA DE CUMPLIMIENTO DE CONDICIONES PARA LA  
APLICACIÓN DE LA EXONERACIÓN DEL IGV**

**NO APLICA**

**ANEXO N° 8**

**SOLICITUD DE BONIFICACIÓN DEL DIEZ POR CIENTO (10%) POR OBRAS  
EJECUTADAS FUERA DE LA PROVINCIA DE LIMA Y CALLAO**

**NO APLICA**

**ANEXO N° 9**

**DECLARACIÓN JURADA  
(NUMERAL 49.4 DEL ARTÍCULO 49 DEL REGLAMENTO)**

Señores  
**COMITÉ DE SELECCIÓN**  
**ADJUDICACIÓN SIMPLIFICADA N° 03-2023-PRONIS**  
Presente.-

Mediante el presente el suscrito, postor y/o Representante Legal de [CONSIGNAR EN CASO DE SER PERSONA JURÍDICA], declaro que la experiencia que acredito de la empresa [CONSIGNAR LA DENOMINACIÓN DE LA PERSONA JURÍDICA] como consecuencia de una reorganización societaria, no se encuentra en el supuesto establecido en el numeral 49.4 del artículo 49 del Reglamento.

[CONSIGNAR CIUDAD Y FECHA]

.....  
**Firma, Nombres y Apellidos del postor o  
Representante legal, según corresponda**

**Importante**

*A efectos de cautelar la veracidad de esta declaración, el postor puede verificar la información de la Relación de Proveedores Sancionados por el Tribunal de Contrataciones del Estado con Sanción Vigente en <http://portal.osce.gob.pe/rnp/content/relación-de-proveedores-sancionados>.*

*También le asiste dicha facultad al órgano encargado de las contrataciones o al órgano de la Entidad al que se le haya asignado la función de verificación de la oferta presentada por el postor ganador de la buena pro.*



ANEXO N° 10

EXPERIENCIA DEL POSTOR EN LA ESPECIALIDAD

Señores  
**COMITÉ DE SELECCIÓN**  
**ADJUDICACIÓN SIMPLIFICADA N° 03-2023-PRONIS**  
Presente.-

Mediante el presente, el suscrito detalla lo siguiente como EXPERIENCIA EN OBRAS SIMILARES:

N°	CLIENTE	OBJETO DEL CONTRATO	N° CONTRATO	FECHA DEL CONTRATO <sup>63</sup>	FECHA DE RECEPCIÓN DE LA OBRA	EXPERIENCIA PROVENIENTE <sup>64</sup> DE:	MONEDA	IMPORTE <sup>65</sup>	TIPO DE CAMBIO VENTA <sup>66</sup>	MONTO FACTURADO ACUMULADO <sup>67</sup>
1										
2										
3										
4										
5										

<sup>63</sup> Se refiere a la fecha de suscripción del contrato.

<sup>64</sup> Si el titular de la experiencia no es el postor, consignar si dicha experiencia corresponde a la matriz en caso que el postor sea sucursal, o fue transmitida por reorganización societaria, debiendo acompañar la documentación sustentatoria correspondiente. Al respecto, según la Opinión N° 216-2017/DTN "Considerando que la sociedad matriz y la sucursal constituyen la misma persona jurídica, la sucursal puede acreditar como suya la experiencia de su matriz". Del mismo modo, según lo previsto en la Opinión N° 010-2013/DTN, "... en una operación de reorganización societaria que comprende tanto una fusión como una escisión, la sociedad resultante podrá acreditar como suya la experiencia de la sociedad incorporada o absorbida, que se extingue producto de la fusión; asimismo, si en virtud de la escisión se transfiere un bloque patrimonial consistente en una línea de negocio completa, la sociedad resultante podrá acreditar como suya la experiencia de la sociedad escindida, correspondiente a la línea de negocio transmitida. De esta manera, la sociedad resultante podrá emplear la experiencia transmitida, como consecuencia de la reorganización societaria antes descrita, en los futuros procesos de selección en los que participe".

<sup>65</sup> Se refiere al monto del contrato ejecutado incluido adicionales y reducciones, de ser el caso.

<sup>66</sup> El tipo de cambio venta debe corresponder al publicado por la SBS correspondiente a la fecha de suscripción del contrato.

<sup>67</sup> Consignar en la moneda establecida para el valor referencial.

PROGRAMA NACIONAL DE INVERSIONES EN SALUD  
ADJUDICACIÓN SIMPLIFICADA N° 003-2023-PRONIS (DERIVADA DE LA LP N° 009-2022-PRONIS)  
BASES INTEGRADAS

N°	CLIENTE	OBJETO DEL CONTRATO	N° CONTRATO	FECHA DEL CONTRATO <sup>63</sup>	FECHA DE RECEPCIÓN DE LA OBRA	EXPERIENCIA PROVENIENTE <sup>64</sup> DE:	MONEDA	IMPORTE <sup>65</sup>	TIPO DE CAMBIO VENTA <sup>66</sup>	MONTO FACTURADO ACUMULADO <sup>67</sup>
6										
7										
8										
9										
10										
TOTAL										

[CONSIGNAR CIUDAD Y FECHA]

.....  
Firma, Nombres y Apellidos del postor o  
Representante legal o común, según corresponda





**ANEXO N° 11**

**SOLICITUD DE BONIFICACIÓN DEL CINCO POR CIENTO (5%) POR TENER LA CONDICIÓN DE  
MICRO Y PEQUEÑA EMPRESA**

**NO APLICA**