

# ***BASES ESTÁNDAR DE ADJUDICACIÓN SIMPLIFICADA PARA LA CONTRATACIÓN DEL SERVICIO DE CONSULTORÍA EN GENERAL***

*Aprobado mediante Directiva N° 001-2019-OSCE/CD*



***SUB DIRECCIÓN DE NORMATIVIDAD - DIRECCIÓN TÉCNICO NORMATIVA**  
**ORGANISMO SUPERVISOR DE LAS CONTRATACIONES DEL ESTADO - OSCE***

### ***SIMBOLOGÍA UTILIZADA:***

| Nº | Símbolo  | Descripción  |
|----|--|--|
| 1  | [ABC] / [.....]  | La información solicitada dentro de los corchetes sombreados debe ser completada por la Entidad durante la elaboración de las bases.   |
| 2  | [ABC] / [.....]  | Es una indicación, o información que deberá ser completada por la Entidad con posterioridad al otorgamiento de la buena pro para el caso específico de la elaboración de la PROFORMA DEL CONTRATO; o por los proveedores, en el caso de los ANEXOS de la oferta. |
| 3  | <div>Importante</div> <div>• Abc</div>                 | Se refiere a consideraciones importantes a tener en cuenta por el órgano encargado de las contrataciones o el comité de selección, según corresponda y por los proveedores.  |
| 4  | <div>Advertencia</div> <div>• Abc</div>                | Se refiere a advertencias a tener en cuenta por el órgano encargado de las contrataciones o comité de selección, según corresponda y por los proveedores.  |
| 5  | <div>Importante para la Entidad</div> <div>• Xyz</div> | Se refiere a consideraciones importantes a tener en cuenta por el órgano encargado de las contrataciones o el comité de selección, según corresponda y deben ser eliminadas una vez culminada la elaboración de las bases.                                       |

### ***CARACTERÍSTICAS DEL DOCUMENTO:***

*Las bases estándar deben ser elaboradas en formato WORD, y deben tener las siguientes características:*

| Nº | Características  | Parámetros  |
|----|------------------|---|
| 1  | Márgenes         | Superior : 2.5 cm Inferior: 2.5 cm<br>Izquierda: 2.5 cm Derecha: 2.5 cm   |
| 2  | Fuente           | Arial   |
| 3  | Estilo de Fuente | Normal: Para el contenido en general<br>Cursiva: Para el encabezado y pie de página<br>Para las Consideraciones importantes (Ítem 3 del cuadro anterior)  |
| 4  | Color de Fuente  | Automático: Para el contenido en general<br>Azul : Para las Consideraciones importantes (Ítem 3 del cuadro anterior)  |
| 5  | Tamaño de Letra  | 16 : Para las dos primeras hojas de las Secciones General y Específica<br>11 : Para el nombre de los Capítulos.<br>10 : Para el cuerpo del documento en general<br>9 : Para el encabezado y pie de página<br>Para el contenido de los cuadros, pudiendo variar, según la necesidad<br>8 : Para las Notas al pie |
| 6  | Alineación       | Justificada: Para el contenido en general y notas al pie.<br>Centrada : Para la primera página, los títulos de las Secciones y nombres  |

|          |              |  |
|----------|--------------|--|
|          |              | de los Capítulos)  |
| <b>7</b> | Interlineado | Sencillo   |
| <b>8</b> | Espaciado    | Anterior : 0<br>Posterior : 0  |
| <b>9</b> | Subrayado    | Para los nombres de las Secciones y para resaltar o hacer hincapié en algún concepto |

***INSTRUCCIONES DE USO:***

- 1. Una vez registrada la información solicitada dentro de los corchetes sombreados en gris, el texto deberá quedar en letra tamaño 10, con estilo normal, sin formato de negrita y sin sombrear.*
- 2. La nota **IMPORTANTE** no puede ser modificada ni eliminada en la Sección General. En el caso de la Sección Específica debe seguirse la instrucción que se indica en dicha nota.*

*Elaboradas en enero de 2019*

*Modificadas en marzo, junio y diciembre de 2019, julio 2020, julio y diciembre 2021, junio y octubre de 2022*



**BASES INTEGRADAS**  
**DE LA ADJUDICACIÓN SIMPLIFICADA PARA LA**  
**CONTRATACIÓN DEL SERVICIO DE CONSULTORÍA EN**  
**GENERAL<sup>1</sup>**

**ADJUDICACIÓN SIMPLIFICADA N°18-2023-MPH/CS**

**PRIMERA CONVOCATORIA**

**CONTRATACIÓN DEL SERVICIO DE CONSULTORÍA**

FORMULACIÓN DEL ESTUDIO DE PRE INVERSIÓN "MEJORAMIENTO DE LOS SERVICIOS CULTURALES PARA LA PARTICIPACIÓN DE LA POBLACIÓN EN LAS INDUSTRIAS CULTURALES Y LAS ARTES EN EL CENTRO CULTURAL LOMBARDO MAUTINO ANGELES, DISTRITO DE HUARAZ DE LA PROVINCIA DE HUARAZ DEL DEPARTAMENTO DE ANCASH"

---

<sup>1</sup> Estas Bases se utilizarán para la contratación del servicio de consultoría en general. Para tal efecto, se deberá tener en cuenta la siguiente definición:

**Consultoría en general:** Servicios profesionales altamente calificados.

## **DEBER DE COLABORACIÓN**

La Entidad y todo proveedor que se someta a las presentes Bases, sea como participante, postor y/o contratista, deben conducir su actuación conforme a los principios previstos en la Ley de Contrataciones del Estado.

En este contexto, se encuentran obligados a prestar su colaboración al OSCE y a la Secretaría Técnica de la Comisión de Defensa de la Libre Competencia del INDECOPI, en todo momento según corresponda a sus competencias, a fin de comunicar presuntos casos de fraude, colusión y corrupción por parte de los funcionarios y servidores de la Entidad, así como los proveedores y demás actores que participan en el proceso de contratación.

De igual forma, deben poner en conocimiento del OSCE y a la Secretaría Técnica de la Comisión de Defensa de la Libre Competencia del INDECOPI los indicios de conductas anticompetitivas que se presenten durante el proceso de contratación, en los términos del Decreto Legislativo N° 1034, "Ley de Represión de Conductas Anticompetitivas", o norma que la sustituya, así como las demás normas de la materia.

La Entidad y todo proveedor que se someta a las presentes Bases, sea como participante, postor y/o contratista del proceso de contratación deben permitir al OSCE o a la Secretaría Técnica de la Comisión de Defensa de la Libre Competencia del INDECOPI el acceso a la información referida a las contrataciones del Estado que sea requerida, prestar testimonio o absolución de posiciones que se requieran, entre otras formas de colaboración.

## **SECCIÓN GENERAL**

### **DISPOSICIONES COMUNES DEL PROCEDIMIENTO DE SELECCIÓN**

(ESTA SECCIÓN NO DEBE SER MODIFICADA EN NINGÚN EXTREMO, BAJO SANCIÓN DE NULIDAD)

## CAPÍTULO I ETAPAS DEL PROCEDIMIENTO DE SELECCIÓN

### 1.1. REFERENCIAS

Cuando en el presente documento se mencione la palabra Ley, se entiende que se está haciendo referencia a la Ley N° 30225, Ley de Contrataciones del Estado, y cuando se mencione la palabra Reglamento, se entiende que se está haciendo referencia al Reglamento de la Ley de Contrataciones del Estado aprobado por Decreto Supremo N° 344-2018-EF.

Las referidas normas incluyen sus respectivas modificaciones, de ser el caso.

### 1.2. CONVOCATORIA

Se realiza a través de su publicación en el SEACE de conformidad con lo señalado en el artículo 54 del Reglamento, en la fecha señalada en el calendario del procedimiento de selección, debiendo adjuntar las bases y resumen ejecutivo.

### 1.3. REGISTRO DE PARTICIPANTES

El registro de participantes se realiza conforme al artículo 55 del Reglamento. En el caso de un consorcio, basta que se registre uno (1) de sus integrantes.

#### Importante

- *Para registrarse como participante en un procedimiento de selección convocado por las Entidades del Estado Peruano, es necesario que los proveedores cuenten con inscripción vigente y estar habilitados ante el Registro Nacional de Proveedores (RNP) que administra el Organismo Supervisor de las Contrataciones del Estado (OSCE). Para obtener mayor información, se puede ingresar a la siguiente dirección electrónica: [www.rnp.gob.pe](http://www.rnp.gob.pe).*
- *Los proveedores que deseen registrar su participación deben ingresar al SEACE utilizando su Certificado SEACE (usuario y contraseña). Asimismo, deben observar las instrucciones señaladas en el documento de orientación "Guía para el registro de participantes electrónico" publicado en <https://www2.seace.gob.pe/>.*
- *En caso los proveedores no cuenten con inscripción vigente en el RNP y/o se encuentren inhabilitados o suspendidos para ser participantes, postores y/o contratistas, el SEACE restringirá su registro, quedando a potestad de estos intentar nuevamente registrar su participación en el procedimiento de selección en cualquier otro momento, dentro del plazo establecido para dicha etapa, siempre que haya obtenido la vigencia de su inscripción o quedado sin efecto la sanción que le impuso el Tribunal de Contrataciones del Estado.*

### 1.4. FORMULACIÓN DE CONSULTAS Y OBSERVACIONES A LAS BASES

La formulación de consultas y observaciones a las bases se efectúa de conformidad con lo establecido en los numerales 72.1 y 72.2 del artículo 72 del Reglamento, así como el literal a) del artículo 89 del Reglamento.

#### Importante

*No pueden formularse consultas ni observaciones respecto del contenido de una ficha de homologación aprobada. Las consultas y observaciones que se formulen sobre el particular, se tienen como no presentadas.*



### 1.5. ABSOLUCIÓN DE CONSULTAS, OBSERVACIONES E INTEGRACIÓN DE BASES

La absolución de consultas, observaciones e integración de las bases se realizan conforme a las disposiciones previstas en el numeral 72.4 del artículo 72 y el literal a) del artículo 89 del Reglamento.

#### Importante

- *No se absolverán consultas y observaciones a las bases que se presenten en forma física.*
- *Cuando exista divergencia entre lo indicado en el pliego de absolución de consultas y observaciones y la integración de bases, prevalece lo absuelto en el referido pliego; sin perjuicio, del deslinde de responsabilidades correspondiente.*

### 1.6. FORMA DE PRESENTACIÓN DE OFERTAS

Las ofertas se presentan conforme lo establecido en el artículo 59 y en el artículo 90 del Reglamento.

Las declaraciones juradas, formatos o formularios previstos en las bases que conforman la oferta deben estar debidamente firmados por el postor (firma manuscrita o digital, según la Ley N° 27269, Ley de Firmas y Certificados Digitales<sup>2</sup>). Los demás documentos deben ser visados por el postor. En el caso de persona jurídica, por su representante legal, apoderado o mandatario designado para dicho fin y, en el caso de persona natural, por este o su apoderado. No se acepta el pegado de la imagen de una firma o visto. Las ofertas se presentan foliadas.

#### Importante

- *Los formularios electrónicos que se encuentran en el SEACE y que los proveedores deben llenar para presentar sus ofertas, tienen carácter de declaración jurada.*
- *En caso la información contenida en los documentos escaneados que conforman la oferta no coincida con lo declarado a través del SEACE, prevalece la información declarada en los documentos escaneados.*
- *No se tomarán en cuenta las ofertas que se presenten en físico a la Entidad.*

### 1.7. PRESENTACIÓN Y APERTURA DE OFERTAS

El participante presentará su oferta de manera electrónica a través del SEACE, desde las 00:01 horas hasta las 23:59 horas del día establecido para el efecto en el cronograma del procedimiento; adjuntando el archivo digitalizado que contenga los documentos que conforman la oferta de acuerdo a lo requerido en las bases.

El participante debe verificar antes de su envío, bajo su responsabilidad, que el archivo pueda ser descargado y su contenido sea legible.

#### Importante

*Los integrantes de un consorcio no pueden presentar ofertas individuales ni conformar más de un consorcio en un procedimiento de selección, o en un determinado ítem cuando se trate de procedimientos de selección según relación de ítems.*

En la apertura electrónica de la oferta técnica, el órgano encargado de las contrataciones o el comité de selección, según corresponda, verifica la presentación de lo exigido en la sección

<sup>2</sup> Para mayor información sobre la normativa de firmas y certificados digitales ingresar a: <https://www.indecopi.gob.pe/web/firmas-digitales/firmar-y-certificados-digitales>

específica de las bases de conformidad con el numeral 81.2 del artículo 81 del Reglamento y determina si las ofertas responden a las características y/o requisitos y condiciones de los Términos de Referencia, detallados en la sección específica de las bases. De no cumplir con lo requerido, la oferta se considera no admitida.

## 1.8. CALIFICACIÓN Y EVALUACIÓN DE LAS OFERTAS

La calificación y evaluación de los postores se realiza conforme los requisitos de calificación y factores de evaluación que se indican en la sección específica de las bases.

La evaluación técnica y económica se realiza sobre la base de:

Oferta técnica : 100 puntos  
Oferta económica : 100 puntos

### 1.8.1 CALIFICACIÓN DE LAS OFERTAS TÉCNICAS

La calificación de las ofertas técnicas se realiza conforme a lo establecido en el numeral 82.1 del artículo 82 del Reglamento.

### 1.8.2 EVALUACIÓN DE LAS OFERTAS TÉCNICAS

La evaluación de las ofertas técnicas se realiza conforme a lo establecido en los numerales 82.2 y 82.3 del artículo 82 del Reglamento.

### 1.8.3 APERTURA Y EVALUACIÓN DE OFERTAS ECONÓMICAS

El órgano encargado de las contrataciones o el comité de selección, según corresponda, evalúa las ofertas económicas y determina el puntaje total de las ofertas de conformidad con el artículo 83 del Reglamento así como los coeficientes de ponderación previstos en la sección específica de las bases.

#### Importante

*En el caso de contratación de consultorías que se presten fuera de la provincia de Lima y Callao, cuyo valor estimado no supere los doscientos mil Soles (S/ 200,000.00), a solicitud del postor se asigna una bonificación equivalente al diez por ciento (10%) sobre el puntaje total obtenido por los postores con domicilio en la provincia donde prestará el servicio, o en las provincias colindantes, sean o no pertenecientes al mismo departamento o región. El domicilio es el consignado en la constancia de inscripción ante el RNP<sup>3</sup>. Lo mismo aplica en el caso de procedimientos de selección por relación de ítems, cuando algún ítem no supera el monto señalado anteriormente.*

## 1.9. SUBSANACIÓN DE LAS OFERTAS

La subsanación de las ofertas se sujeta a lo establecido en el artículo 60 del Reglamento. El plazo que se otorgue para la subsanación no puede ser inferior a un (1) día hábil.

La solicitud de subsanación se realiza de manera electrónica a través del SEACE y será remitida al correo electrónico consignado por el postor al momento de realizar su inscripción en el RNP, siendo su responsabilidad el permanente seguimiento de las notificaciones a dicho correo. La notificación de la solicitud se entiende efectuada el día de su envío al correo electrónico.

<sup>3</sup> La constancia de inscripción electrónica se visualizará en el portal web del Registro Nacional de Proveedores: [www.rnp.gob.pe](http://www.rnp.gob.pe)

La presentación de las subsanaciones se realiza a través del SEACE. No se tomará en cuenta la subsanación que se presente en físico a la Entidad.

#### 1.10. OTORGAMIENTO DE LA BUENA PRO

La buena pro se otorga luego de la evaluación correspondiente según lo indicado en el numeral 1.8.3 de la presente sección.

Previo al otorgamiento de la buena pro, el órgano encargado de las contrataciones o el comité de selección, según corresponda, aplica lo dispuesto en el artículo 68 del Reglamento, sobre el rechazo de las ofertas, de ser el caso.

En el supuesto que dos (2) o más ofertas empaten, el otorgamiento de la buena pro se efectúa observando estrictamente el orden señalado en el numeral 91.2 del artículo 91 del Reglamento.

El desempate mediante sorteo se realiza de manera electrónica a través del SEACE.

Definida la oferta ganadora, el órgano encargado de las contrataciones o el comité de selección, según corresponda, otorga la buena pro, mediante su publicación en el SEACE, incluyendo el cuadro comparativo y las actas debidamente motivadas de los resultados de la admisión, no admisión, calificación, descalificación, evaluación, rechazo y el otorgamiento de la buena pro.

#### 1.11. CONSENTIMIENTO DE LA BUENA PRO

Cuando se hayan presentado dos (2) o más ofertas, el consentimiento de la buena pro se produce a los cinco (5) días hábiles siguientes de la notificación de su otorgamiento, sin que los postores hayan ejercido el derecho de interponer el recurso de apelación.

En caso que se haya presentado una sola oferta, el consentimiento de la buena pro se produce el mismo día de la notificación de su otorgamiento.

El consentimiento del otorgamiento de la buena pro se publica en el SEACE al día hábil siguiente de producido.

##### Importante

*Una vez consentido el otorgamiento de la buena pro, el órgano encargado de las contrataciones o el órgano de la Entidad al que se haya asignado tal función realiza la verificación de la oferta presentada por el postor ganador de la buena pro conforme lo establecido en el numeral 64.6 del artículo 64 del Reglamento.*

## CAPÍTULO II

### SOLUCIÓN DE CONTROVERSIAS DURANTE EL PROCEDIMIENTO DE SELECCIÓN

#### 2.1. RECURSO DE APELACIÓN

A través del recurso de apelación se pueden impugnar los actos dictados durante el desarrollo del procedimiento de selección hasta antes del perfeccionamiento del contrato.

El recurso de apelación se presenta ante la Entidad convocante, y es conocido y resuelto por su Titular, cuando el valor estimado sea igual o menor a cincuenta (50) UIT. Cuando el valor estimado sea mayor a dicho monto, el recurso de apelación se presenta ante y es resuelto por el Tribunal de Contrataciones del Estado.

En los procedimientos de selección según relación de ítems, el valor estimado total del procedimiento determina ante quién se presenta el recurso de apelación.

Los actos que declaren la nulidad de oficio, la cancelación del procedimiento de selección y otros actos emitidos por el Titular de la Entidad que afecten la continuidad de este, se impugnan ante el Tribunal de Contrataciones del Estado.

#### Importante

- *Una vez otorgada la buena pro, el órgano encargado de las contrataciones o el comité de selección, según corresponda, está en la obligación de permitir el acceso de los participantes y postores al expediente de contratación, salvo la información calificada como secreta, confidencial o reservada por la normativa de la materia, a más tardar dentro del día siguiente de haberse solicitado por escrito.*
- *A efectos de recoger la información de su interés, los postores pueden valerse de distintos medios, tales como: (i) la lectura y/o toma de apuntes, (ii) la captura y almacenamiento de imágenes, e incluso (iii) pueden solicitar copia de la documentación obrante en el expediente, siendo que, en este último caso, la Entidad deberá entregar dicha documentación en el menor tiempo posible, previo pago por tal concepto.*
- *El recurso de apelación se presenta ante la Mesa de Partes del Tribunal o ante las oficinas desconcentradas del OSCE o en la Unidad de Trámite Documentario de la Entidad, según corresponda.*

#### 2.2. PLAZOS DE INTERPOSICIÓN DEL RECURSO DE APELACIÓN

La apelación contra el otorgamiento de la buena pro o contra los actos dictados con anterioridad a ella se interpone dentro de los cinco (5) días hábiles siguientes de haberse notificado el otorgamiento de la buena pro.

La apelación contra los actos dictados con posterioridad al otorgamiento de la buena pro, contra la declaración de nulidad, cancelación y declaratoria de desierto del procedimiento, se interpone dentro de los cinco (5) días hábiles siguientes de haberse tomado conocimiento del acto que se desea impugnar.

### CAPÍTULO III DEL CONTRATO

#### 3.1. PERFECCIONAMIENTO DEL CONTRATO

Los plazos y el procedimiento para perfeccionar el contrato se realiza conforme a lo indicado en el artículo 141 del Reglamento.

Para perfeccionar el contrato, el postor ganador de la buena pro debe presentar los documentos señalados en el artículo 139 del Reglamento y los previstos en la sección específica de las bases.

#### 3.2. GARANTÍAS

Las garantías que deben otorgar los postores y/o contratistas, según corresponda, son las de fiel cumplimiento del contrato y por los adelantos.

##### 3.2.1. GARANTÍA DE FIEL CUMPLIMIENTO

Como requisito indispensable para perfeccionar el contrato, el postor ganador debe entregar a la Entidad la garantía de fiel cumplimiento del mismo por una suma equivalente al diez por ciento (10%) del monto del contrato original. Esta se mantiene vigente hasta la conformidad de la recepción de la prestación a cargo del contratista.

##### 3.2.2. GARANTÍA DE FIEL CUMPLIMIENTO POR PRESTACIONES ACCESORIAS

En las contrataciones que conllevan la ejecución de prestaciones accesorias, tales como mantenimiento, reparación o actividades afines, se otorga una garantía adicional por una suma equivalente al diez por ciento (10%) del monto del contrato de la prestación accesorio, la misma que debe ser renovada periódicamente hasta el cumplimiento total de las obligaciones garantizadas.

##### Importante

- *En los contratos cuyos montos sean iguales o menores a doscientos mil Soles (S/ 200,000.00), no corresponde presentar garantía de fiel cumplimiento de contrato ni garantía de fiel cumplimiento por prestaciones accesorias. Dicha excepción también aplica a los contratos derivados de procedimientos de selección por relación de ítems, cuando el monto del ítem adjudicado o la sumatoria de los montos de los ítems adjudicados no superen el monto señalado anteriormente, conforme a lo dispuesto en el literal a) del artículo 152 del Reglamento.*
- *En los contratos de consultoría en general que celebren las Entidades con las micro y pequeñas empresas, estas últimas pueden otorgar como garantía de fiel cumplimiento el diez por ciento (10%) del monto del contrato, porcentaje que es retenido por la Entidad durante la primera mitad del número total de pagos a realizarse, de forma prorrateada en cada pago, con cargo a ser devuelto a la finalización del mismo, conforme lo establecen los numerales 149.4 y 149.5 del artículo 149 del Reglamento y el numeral 151.2 del artículo 151 del Reglamento.*

##### 3.2.3. GARANTÍA POR ADELANTO

En caso se haya previsto en la sección específica de las bases la entrega de adelantos, el contratista debe presentar una garantía emitida por idéntico monto conforme a lo

estipulado en el artículo 153 del Reglamento.

### 3.3. REQUISITOS DE LAS GARANTÍAS

Las garantías que se presenten deben ser incondicionales, solidarias, irrevocables y de realización automática en el país, al solo requerimiento de la Entidad. Asimismo, deben ser emitidas por empresas que se encuentren bajo la supervisión directa de la Superintendencia de Banca, Seguros y Administradoras Privadas de Fondos de Pensiones y que cuenten con clasificación de riesgo B o superior. Asimismo, deben estar autorizadas para emitir garantías; o estar consideradas en la última lista de bancos extranjeros de primera categoría que periódicamente publica el Banco Central de Reserva del Perú.

#### **Importante**

*Corresponde a la Entidad verificar que las garantías presentadas por el postor ganador de la buena pro y/o contratista cumplan con los requisitos y condiciones necesarios para su aceptación y eventual ejecución, sin perjuicio de la determinación de las responsabilidades funcionales que correspondan.*

#### **Advertencia**

*Los funcionarios de las Entidades no deben aceptar garantías emitidas bajo condiciones distintas a las establecidas en el presente numeral, debiendo tener en cuenta lo siguiente:*

- 1. La clasificadora de riesgo que asigna la clasificación a la empresa que emite la garantía debe encontrarse listada en el portal web de la SBS (<http://www.sbs.gob.pe/sistema-financiero/clasificadoras-de-riesgo>).*
- 2. Se debe identificar en la página web de la clasificadora de riesgo respectiva, cuál es la clasificación vigente de la empresa que emite la garantía, considerando la vigencia a la fecha de emisión de la garantía.*
- 3. Para fines de lo establecido en el artículo 148 del Reglamento, la clasificación de riesgo B, incluye las clasificaciones B+ y B.*
- 4. Si la empresa que otorga la garantía cuenta con más de una clasificación de riesgo emitida por distintas empresas listadas en el portal web de la SBS, bastará que en una de ellas cumpla con la clasificación mínima establecida en el Reglamento.*

*En caso exista alguna duda sobre la clasificación de riesgo asignada a la empresa emisora de la garantía, se deberá consultar a la clasificadora de riesgos respectiva.*

*De otro lado, además de cumplir con el requisito referido a la clasificación de riesgo, a efectos de verificar si la empresa emisora se encuentra autorizada por la SBS para emitir garantías, debe revisarse el portal web de dicha Entidad (<http://www.sbs.gob.pe/sistema-financiero/relacion-de-empresas-que-se-encuentran-autorizadas-a-emitar-cartas-fianza>).*

*Los funcionarios competentes deben verificar la autenticidad de la garantía a través de los mecanismos establecidos (consulta web, teléfono u otros) por la empresa emisora.*

### 3.4. EJECUCIÓN DE GARANTÍAS

La Entidad puede solicitar la ejecución de las garantías conforme a los supuestos contemplados en el artículo 155 del Reglamento.

### 3.5. ADELANTOS

La Entidad puede entregar adelantos directos al contratista, los que en ningún caso exceden en conjunto del treinta por ciento (30%) del monto del contrato original, siempre que ello haya sido

previsto en la sección específica de las bases.

### 3.6. PENALIDADES

#### 3.6.1. PENALIDAD POR MORA EN LA EJECUCIÓN DE LA PRESTACIÓN

En caso de retraso injustificado del contratista en la ejecución de las prestaciones objeto del contrato, la Entidad le aplica automáticamente una penalidad por mora por cada día de atraso, de conformidad con el artículo 162 del Reglamento.

#### 3.6.2. OTRAS PENALIDADES

La Entidad puede establecer penalidades distintas a la mencionada en el numeral precedente, según lo previsto en el artículo 163 del Reglamento y lo indicado en la sección específica de las bases.

Estos dos tipos de penalidades se calculan en forma independiente y pueden alcanzar cada una un monto máximo equivalente al diez por ciento (10%) del monto del contrato vigente, o de ser el caso, del ítem que debió ejecutarse.

### 3.7. INCUMPLIMIENTO DEL CONTRATO

Las causales para la resolución del contrato, serán aplicadas de conformidad con el artículo 36 de la Ley y 164 del Reglamento.

### 3.8. PAGOS

El pago se realiza después de ejecutada la respectiva prestación, pudiendo contemplarse pagos a cuenta, según la forma establecida en la sección específica de las bases o en el contrato.

La Entidad paga las contraprestaciones pactadas a favor del contratista dentro de los diez (10) días calendario siguientes de otorgada la conformidad de los servicios, siempre que se verifiquen las condiciones establecidas en el contrato para ello, bajo responsabilidad del funcionario competente.

La conformidad se emite en un plazo máximo de quince (15) días, bajo responsabilidad del funcionario que debe emitir la conformidad.

En el caso que se haya suscrito contrato con un consorcio, el pago se realizará de acuerdo a lo que se indique en el contrato de consorcio.

#### **Advertencia**

*En caso de retraso en los pagos a cuenta o pago final por parte de la Entidad, salvo que se deba a caso fortuito o fuerza mayor, esta reconoce al contratista los intereses legales correspondientes, de conformidad con el artículo 39 de la Ley y 171 del Reglamento, debiendo repetir contra los responsables de la demora injustificada.*

### 3.9. DISPOSICIONES FINALES

Todos los demás aspectos del presente procedimiento no contemplados en las bases se regirán supletoriamente por la Ley y su Reglamento, así como por las disposiciones legales vigentes.

## **SECCIÓN ESPECÍFICA**

### **CONDICIONES ESPECIALES DEL PROCEDIMIENTO DE SELECCIÓN**

(EN ESTA SECCIÓN LA ENTIDAD DEBERÁ COMPLETAR LA INFORMACIÓN EXIGIDA, DE ACUERDO A LAS INSTRUCCIONES INDICADAS)



## CAPÍTULO I GENERALIDADES

### 1.1. ENTIDAD CONVOCANTE

Nombre : MUNICIPALDAD PROVINCIAL DE HUARAZ  
RUC N° : 20172268430  
Domicilio legal : AV. LUZURIAGA N°734-PLAZA DE ARMAS DE HUARAZ  
Teléfono: : 043-424429  
Correo electrónico: : JCOAQUIRA@MUNIHUARAZ.GOB.PE

### 1.2. OBJETO DE LA CONVOCATORIA

El presente procedimiento de selección tiene por objeto la contratación del servicio de consultoría de **FORMULACIÓN DEL ESTUDIO DE PRE INVERSIÓN "MEJORAMIENTO DE LOS SERVICIOS CULTURALES PARA LA PARTICIPACIÓN DE LA POBLACIÓN EN LAS INDUSTRIAS CULTURALES Y LAS ARTES EN EL CENTRO CULTURAL LOMBARDO MAUTINO ANGELES, DISTRITO DE HUARAZ DE LA PROVINCIA DE HUARAZ DEL DEPARTAMENTO DE ANCASH**

### 1.3. EXPEDIENTE DE CONTRATACIÓN

El expediente de contratación fue aprobado mediante FORMATO N°02 el 09 de agosto de 2023.

### 1.4. FUENTE DE FINANCIAMIENTO

#### RECURSOS DETERMINADOS

#### Importante

*La fuente de financiamiento debe corresponder a aquella prevista en la Ley de Equilibrio Financiero del Presupuesto del Sector Público del año fiscal en el cual se convoca el procedimiento de selección.*

### 1.5. SISTEMA DE CONTRATACIÓN

El presente procedimiento se rige por el sistema de **A SUMA ALZADA**, de acuerdo con lo establecido en el expediente de contratación respectivo.

### 1.6. ALCANCES DEL REQUERIMIENTO

El alcance de la prestación está definido en el Capítulo III de la presente sección de las bases.

### 1.7. PLAZO DE PRESTACIÓN DEL SERVICIO DE CONSULTORÍA

Los servicios de consultoría materia de la presente convocatoria se prestarán en el plazo de **60** días calendarios, en concordancia con lo establecido en el expediente de contratación.

### 1.8. COSTO DE REPRODUCCIÓN Y ENTREGA DE BASES

Los participantes registrados tienen el derecho de recabar un ejemplar de las bases, para cuyo efecto deben cancelar S/ 10.70 en caja de la unidad de tesorería de la municipalidad provincial de huaraz, luego recabar las bases en la sub gerencia de abastecimiento..

**Importante**

*El costo de entrega de un ejemplar de las bases no puede exceder el costo de su reproducción.*

**1.9. BASE LEGAL**

- Ley de Presupuesto del Sector Público para el Año Fiscal 2023.
- Ley de Equilibrio Financiero del Presupuesto del Sector Público del año fiscal 2023.
- Texto único ordenado de la ley N°30225, Ley de Contrataciones del Estado.
- Ley N° 27444, Ley del Procedimiento Administrativo General.
- Ley N° 27972 – Ley orgánica de Municipalidades.
- Ley N° 27806, Ley de Transparencia y de Acceso a la Información Pública.
- Código Civil.
- Decreto Legislativo N° 1432, que modifica el Decreto Legislativo N° 1252, Decreto Legislativo que crea el Sistema Nacional de Programación Multianual y Gestión de Inversiones.
- DECRETO SUPREMO N° 284-2018-EF Reglamento del decreto legislativo N° 1252.
- DIRECTIVA N° 001-2019-EF/63.01 Directiva General Del Sistema Nacional De Programación Multianual y Gestión De Inversiones..

Las referidas normas incluyen sus respectivas modificaciones, de ser el caso.

## CAPÍTULO II DEL PROCEDIMIENTO DE SELECCIÓN

### 2.1. CALENDARIO DEL PROCEDIMIENTO DE SELECCIÓN

Según el cronograma de la ficha de selección de la convocatoria publicada en el SEACE.

#### Importante

*De conformidad con la vigesimosegunda Disposición Complementaria Final del Reglamento, en caso la Entidad (Ministerios y sus organismos públicos, programas o proyectos adscritos) haya difundido el requerimiento a través del SEACE siguiendo el procedimiento establecido en dicha disposición, no procede formular consultas u observaciones al requerimiento.*

### 2.2. CONTENIDO DE LAS OFERTAS

#### 2.2.1. OFERTA TÉCNICA

La oferta contendrá, además de un índice de documentos<sup>4</sup>, la siguiente documentación:

##### 2.2.1.1. Documentación de presentación obligatoria

#### A. Documentos para la admisión de la oferta

a.1) Declaración jurada de datos del postor. (**Anexo N° 1**)

a.2) Documento que acredite la representación de quien suscribe la oferta.

En caso de persona jurídica, copia del certificado de vigencia de poder del representante legal, apoderado o mandatario designado para tal efecto.

En caso de persona natural, copia del documento nacional de identidad o documento análogo, o del certificado de vigencia de poder otorgado por persona natural, del apoderado o mandatario, según corresponda.

En el caso de consorcios, este documento debe ser presentado por cada uno de los integrantes del consorcio que suscriba la promesa de consorcio, según corresponda.

#### Advertencia

*De acuerdo con el artículo 4 del Decreto Legislativo N° 1246, las Entidades están prohibidas de exigir a los administrados o usuarios la información que puedan obtener directamente mediante la interoperabilidad a que se refieren los artículos 2 y 3 de dicho Decreto Legislativo. En esa medida, si la Entidad es usuaria de la Plataforma de Interoperabilidad del Estado – PIDE<sup>5</sup> y siempre que el servicio web se encuentre activo en el Catálogo de Servicios de dicha plataforma, no corresponderá exigir el certificado de vigencia de poder y/o documento nacional de identidad.*

a.3) Declaración jurada de acuerdo con el literal b) del artículo 52 del Reglamento.

<sup>4</sup> La omisión del índice no determina la no admisión de la oferta.

<sup>5</sup> Para mayor información de las Entidades usuarias y del Catálogo de Servicios de la Plataforma de Interoperabilidad del Estado – PIDE ingresar al siguiente enlace <https://www.gobiernodigital.gob.pe/interoperabilidad/>

**(Anexo N° 2)**

- a.4) Declaración jurada de cumplimiento de los Términos de Referencia contenidos en el numeral 3.1 del Capítulo III de la presente sección. **(Anexo N° 3)**
- a.5) Declaración jurada de plazo de prestación del servicio de consultoría. **(Anexo N° 4).**
- a.6) Carta de compromiso del personal clave con firma legalizada, según lo previsto en el numeral 3.1 del Capítulo III de la presente sección. **(Anexo N° 5)**
- a.7) Promesa de consorcio con firmas legalizadas, de ser el caso, en la que se consigne los integrantes, el representante común, el domicilio común y las obligaciones a las que se compromete cada uno de los integrantes del consorcio así como el porcentaje equivalente a dichas obligaciones. **(Anexo N° 6)**

**Importante**

*El órgano encargado de las contrataciones o el comité de selección, según corresponda, verifica la presentación de los documentos requeridos. De no cumplir con lo requerido, la oferta se considera no admitida.*

**B. Documentos para acreditar los requisitos de calificación**

Incorporar en la oferta los documentos que acreditan los “**Requisitos de Calificación**” que se detallan en el numeral 3.2 del Capítulo III de la presente sección de las bases.

**2.2.1.2. Documentación de presentación facultativa:**

- a) En el caso de microempresas y pequeñas empresas integradas por personas con discapacidad, o en el caso de consorcios conformados en su totalidad por estas empresas, deben presentar la constancia o certificado con el cual acredite su inscripción en el Registro de Empresas Promocionales para Personas con Discapacidad<sup>6</sup>.
- b) Incorporar en la oferta los documentos que acreditan los “**Factores de Evaluación**” establecidos en el Capítulo IV de la presente sección de las bases, a efectos de obtener el puntaje previsto en dicho Capítulo para cada factor.
- c) Solicitud de bonificación por tener la condición de micro y pequeña empresa. **(Anexo N° 13)**
- d) Los postores con domicilio en la provincia donde se prestará el servicio de consultoría, o en las provincias colindantes, sean o no pertenecientes al mismo departamento o región, pueden presentar la solicitud de bonificación por servicios prestados fuera de la provincia de Lima y Callao, según **(Anexo N° 12).**

**Advertencia**

*El órgano encargado de las contrataciones o el comité de selección, según corresponda, no podrá exigir al postor la presentación de documentos que no hayan sido indicados en los acápites “Documentos para la admisión de la oferta”, “Requisitos de calificación” y “Factores de evaluación”.*

**2.2.2. OFERTA ECONÓMICA**

La oferta económica expresada en **SOLES**. Adjuntar obligatoriamente el **Anexo N° 7**.

<sup>6</sup> Dicho documento se tendrá en consideración en caso de empate, conforme a lo previsto en el artículo 91 del Reglamento.

El monto total de la oferta económica y los subtotales que lo componen deben ser expresados con dos (2) decimales. Los precios unitarios o tarifas pueden ser expresados con más de dos (2) decimales.

**Importante**

*La estructura de costos o análisis de precios, se presenta para el perfeccionamiento del contrato, de ser el caso.*

### 2.3. DETERMINACIÓN DEL PUNTAJE TOTAL DE LAS OFERTAS

Una vez evaluadas las ofertas técnica y económica se procederá a determinar el puntaje total de las mismas.

El puntaje total de las ofertas es el promedio ponderado de ambas evaluaciones, obtenido de la aplicación de la siguiente fórmula:

$$PTP_i = c_1 PT_i + c_2 Pe_i$$

Donde:

PTP<sub>i</sub> = Puntaje total del postor i  
PT<sub>i</sub> = Puntaje por evaluación técnica del postor i  
Pe<sub>i</sub> = Puntaje por evaluación económica del postor i  
c<sub>1</sub> = Coeficiente de ponderación para la evaluación técnica.  
c<sub>2</sub> = Coeficiente de ponderación para la evaluación económica.

**Se aplicarán las siguientes ponderaciones:**

c<sub>1</sub> = **0.80**  
c<sub>2</sub> = **0.20**

Donde: c<sub>1</sub> + c<sub>2</sub> = 1.00

### 2.4. PRESENTACIÓN DEL RECURSO DE APELACIÓN

*El recurso de apelación se presenta ante la Unidad de Trámite Documentario de la Entidad.*

*En caso el participante o postor opte por presentar recurso de apelación y por otorgar la garantía mediante depósito en cuenta bancaria, se debe realizar el abono en:*

N ° de Cuenta : 00371-041397

Banco : BANCO DE LA NACION

N° CCI : 018-371-000371041397-56

### 2.5. REQUISITOS PARA PERFECCIONAR EL CONTRATO

El postor ganador de la buena pro debe presentar los siguientes documentos para perfeccionar el contrato:

- Garantía de fiel cumplimiento del contrato.
- Garantía de fiel cumplimiento por prestaciones accesorias, de ser el caso.
- Contrato de consorcio con firmas legalizadas ante Notario de cada uno de los integrantes, de ser el caso.
- Código de cuenta interbancaria (CCI) o, en el caso de proveedores no domiciliados, el número de su cuenta bancaria y la entidad bancaria en el exterior.
- Copia de la vigencia del poder del representante legal de la empresa que acredite que cuenta con facultades para perfeccionar el contrato, cuando corresponda.
- Copia de DNI del postor en caso de persona natural, o de su representante legal en caso

de persona jurídica.

#### Advertencia

*De acuerdo con el artículo 4 del Decreto Legislativo N° 1246, las Entidades están prohibidas de exigir a los administrados o usuarios la información que puedan obtener directamente mediante la interoperabilidad a que se refieren los artículos 2 y 3 de dicho Decreto Legislativo. En esa medida, si la Entidad es usuaria de la Plataforma de Interoperabilidad del Estado – PIDE<sup>7</sup> y siempre que el servicio web se encuentre activo en el Catálogo de Servicios de dicha plataforma, no corresponderá exigir los documentos previstos en los literales e) y f).*

- g) Domicilio para efectos de la notificación durante la ejecución del contrato.
- h) Autorización de notificación de la decisión de la Entidad sobre la solicitud de ampliación de plazo mediante medios electrónicos de comunicación <sup>8</sup> (**Anexo N°14**).
- i) Detalle de los precios unitarios de la oferta económica<sup>9</sup>.

#### Importante

- *En caso que el postor ganador de la buena pro sea un consorcio, las garantías que presente este para el perfeccionamiento del contrato, así como durante la ejecución contractual, de ser el caso, además de cumplir con las condiciones establecidas en el artículo 33 de la Ley y en el artículo 148 del Reglamento, deben consignar expresamente el nombre completo o la denominación o razón social de los integrantes del consorcio, en calidad de garantizados, de lo contrario no podrán ser aceptadas por las Entidades. No se cumple el requisito antes indicado si se consigna únicamente la denominación del consorcio, conforme lo dispuesto en la Directiva “Participación de Proveedores en Consorcio en las Contrataciones del Estado”.*
- *En los contratos de consultoría en general que celebren las Entidades con las micro y pequeñas empresas, estas últimas pueden otorgar como garantía de fiel cumplimiento el diez por ciento (10%) del monto del contrato, porcentaje que es retenido por la Entidad durante la primera mitad del número total de pagos a realizarse, de forma prorrateada en cada pago, con cargo a ser devuelto a la finalización del mismo, conforme lo establece el numeral 149.4 del artículo 149 y el numeral 151.2 del artículo 151 del Reglamento. Para dicho efecto los postores deben encontrarse registrados en el REMYPE, consignando en la Declaración Jurada de Datos del Postor (Anexo N° 1) o en la solicitud de retención de la garantía durante el perfeccionamiento del contrato, que tienen la condición de MYPE, lo cual será verificado por la Entidad en el link <http://www2.trabajo.gob.pe/servicios-en-linea-2-2> opción consulta de empresas acreditadas en el REMYPE.*
- *En los contratos cuyos montos sean iguales o menores a doscientos mil Soles (S/ 200,000.00), no corresponde presentar garantía de fiel cumplimiento de contrato ni garantía de fiel cumplimiento por prestaciones accesorias. Dicha excepción también aplica a los contratos derivados de procedimientos de selección por relación de ítems, cuando el monto del ítem adjudicado o la sumatoria de los montos de los ítems adjudicados no supere el monto señalado anteriormente, conforme a lo dispuesto en el literal a) del artículo 152 del Reglamento.*

#### Importante

- *Corresponde a la Entidad verificar que las garantías presentadas por el postor ganador de la buena pro cumplan con los requisitos y condiciones necesarios para su aceptación y eventual ejecución, sin perjuicio de la determinación de las responsabilidades funcionales que correspondan.*
- *De conformidad con el Reglamento Consular del Perú aprobado mediante Decreto Supremo N°*

<sup>7</sup> Para mayor información de las Entidades usuarias y del Catálogo de Servicios de la Plataforma de Interoperabilidad del Estado – PIDE ingresar al siguiente enlace <https://www.gobiernodigital.gob.pe/interoperabilidad/>

<sup>8</sup> En tanto se implemente la funcionalidad en el SEACE, de conformidad con la Primera Disposición Complementaria Transitoria del Decreto Supremo N° 234-2022-EF.

<sup>9</sup> Incluir solo en caso de la contratación bajo el sistema a suma alzada.

*076-2005-RE para que los documentos públicos y privados extendidos en el exterior tengan validez en el Perú, deben estar legalizados por los funcionarios consulares peruanos y refrendados por el Ministerio de Relaciones Exteriores del Perú, salvo que se trate de documentos públicos emitidos en países que formen parte del Convenio de la Apostilla, en cuyo caso bastará con que estos cuenten con la Apostilla de la Haya<sup>10</sup>.*

- *La Entidad no puede exigir documentación o información adicional a la consignada en el presente numeral para el perfeccionamiento del contrato.*

## 2.6. PERFECCIONAMIENTO DEL CONTRATO

El contrato se perfecciona con la suscripción del documento que lo contiene. Para dicho efecto el postor ganador de la buena pro, dentro del plazo previsto en el artículo 141 del Reglamento debe presentar la documentación requerida en Mesa de Partes de la Municipalidad Provincial de Huaraz, sito en la av. Luzuriaga N° 734 . plaza de armas Huaraz – Huaraz - Ancash..

## 2.7. FORMA DE PAGO

La Entidad realizará el pago de la contraprestación pactada a favor del contratista en **PAGO ÚNICO**.

Para efectos del pago de las contraprestaciones ejecutadas por el contratista, la Entidad debe contar con la siguiente documentación:

- Informe del funcionario responsable de la UNIDAD FORMULADORA y de la SUBGERENCIA DE ESTUDIOS E INGENIERIA emitiendo la conformidad de la prestación efectuada.
- Comprobante de pago.
- Formato de resultado final VIABLE.
- Copia del cargo del documento con que se ingresa el entregable a la entidad.
- Copia del contrato de servicios de consultoría
- Documento de aprobación del entregable.

Dicha documentación se debe presentar en Mesa de Partes de la Municipalidad Provincial de Huaraz, sito en la av. Luzuriaga N° 734 plaza de armas Huaraz – Huaraz – Ancash.

<sup>10</sup> Según lo previsto en la Opinión N° 009-2016/DTN.



### CAPÍTULO III REQUERIMIENTO

#### Importante

De conformidad con el numeral 29.8 del artículo 29 del Reglamento, el área usuaria es responsable de la adecuada formulación del requerimiento, debiendo asegurar la calidad técnica y reducir la necesidad de su reformulación por errores o deficiencias técnicas que repercutan en el proceso de contratación.

#### 3.1. TERMINOS DE REFERENCIA



**Municipalidad Provincial  
HUARAZ**

*"Año de la unidad, la paz y el desarrollo"*

#Unidos todos somos Huaraz

**TÉRMINOS DE REFERENCIA N° 010 - 2023 – UF/SGEI**

- DENOMINACIÓN DE LA CONTRATACIÓN**

Término de referencia para la formulación del estudio de pre inversión: "MEJORAMIENTO DE LOS SERVICIOS CULTURALES PARA LA PARTICIPACIÓN DE LA POBLACIÓN EN LAS INDUSTRIAS CULTURALES Y LAS ARTES EN EL CENTRO CULTURAL LOMBARDO MAUTINO ANGELES DISTRITO DE HUARAZ DE LA PROVINCIA DE HUARAZ DEL DEPARTAMENTO DE ANCASH".
- FINALIDAD PUBLICA**

El estudio como iniciativa de inversión deberá de orientarse a mejorar el servicio cultural y recreativo del centro cultural "Lombardo Mautino Angeles". El fin de la intervención es mejorar el servicio recreativo y cultural facilitando la enseñanza y la práctica de las diferentes expresiones culturales, así como para realizar la difusión, formación, capacitación, investigación, organización y apoyo a la creación artística, dictando talleres en diferentes áreas artísticas como son danza, teatro y narración oral, música entre otros.
- DEPENDENCIA QUE REQUIERE EL SERVICIO**

Unidad Formuladora – Sub Gerencia de Estudios e Ingeniería – Gerencia de Desarrollo Urbano y Rural de la Municipalidad Provincial de Huaraz.
- MARCO LEGAL**
  - Texto único ordenado de la ley N°30225, Ley de Contrataciones del Estado.
  - Ley N° 31638 Ley de Presupuesto del Sector Público para el Año Fiscal 2023
  - Ley N° 27444, Ley del Procedimiento Administrativo General.
  - Ley N° 27972 – Ley orgánica de Municipalidades.
  - Ley N° 27806, Ley de Transparencia y de Acceso a la Información Pública.
  - Código Civil.
  - Decreto Legislativo N° 1432, que modifica el Decreto Legislativo N° 1252, Decreto Legislativo que crea el Sistema Nacional de Programación Multianual y Gestión de Inversiones.
  - DECRETO SUPREMO N° 284-2018-EF Reglamento del decreto legislativo N° 1252.
  - DIRECTIVA N° 001-2019-EF/63.01 Directiva General Del Sistema Nacional De Programación Multianual y Gestión De Inversiones.
- ANTECEDENTES:**

Los Gobiernos Locales representan a la población de una determinada provincia o distrito y son gestores del desarrollo de su ámbito urbano y rural. Una de las estrategias para encaminar el desarrollo local, es dotar de infraestructura básica que permita ofertar cada día mejores servicios

#Unidos todos somos Huaraz

**Au. Luguriaga N°734 - Plaza de Armas**  
**Telf: Central (043) 421661**

www.munihuaraz.gob.pe

f t y w





"Año de la unidad, la paz y el desarrollo"

#Unidos todos somos Huaraz

## 6. OBJETO DE LA CONSULTORIA

El objetivo del servicio es elaborar y viabilizar el Estudio de Pre Inversión, para el "MEJORAMIENTO DE LOS SERVICIOS CULTURALES PARA LA PARTICIPACIÓN DE LA POBLACIÓN EN LAS INDUSTRIAS CULTURALES Y LAS ARTES EN EL CENTRO CULTURAL LOMBARDO MAUTINO ANGELES DISTRITO DE HUARAZ DE LA PROVINCIA DE HUARAZ DEL DEPARTAMENTO DE ANCASH", de manera que permita consignar todo el conocimiento e información necesaria y pertinente para sustentar la viabilidad técnica, económica, social, ambiental y la sostenibilidad del Proyecto en el marco de la metodología establecida por el Sistema Nacional de Programación Multianual y Gestión de Inversiones (Invierte.pe)

El objetivo del estudio es recopilar, sistematizar y hacer el análisis correspondiente sobre la problemática existente dentro de la unidad productora actual, por cuanto se deberá seleccionar la alternativa de solución más idónea para el cierre de brechas.

## 7. ALCANCES Y DESCRIPCIÓN DE LA SERVICIO

### 7.1. Descripción del servicio a ejecutar

El consultor seleccionado deberá cumplir con la formulación del proyecto de inversión "MEJORAMIENTO DE LOS SERVICIOS CULTURALES PARA LA PARTICIPACIÓN DE LA POBLACIÓN EN LAS INDUSTRIAS CULTURALES Y LAS ARTES EN EL CENTRO CULTURAL LOMBARDO MAUTINO ANGELES DISTRITO DE HUARAZ DE LA PROVINCIA DE HUARAZ DEL DEPARTAMENTO DE ANCASH". El estudio de Pre Inversión se elaborará teniendo en cuenta los contenidos mínimos establecidos por la normatividad vigente del INVIERTE.PE D.L. N° 1252, su Reglamento y Directivas correspondientes, para el presente nivel de estudio y según el análisis realizado por la Unidad Formuladora corresponde FORMATO 07-A Registro de Proyecto de Inversión, documentos técnicos, de acuerdo al artículo 22 de la DIRECTIVA N° 001-2029-EF/63.01, o ficha Técnica de acuerdo al sector, ANEXO N° 7 Contenido mínimo del Estudio de Preinversión a nivel de perfil para Proyectos de Inversión, ANEXO N° 01 (Clasificador Institucional del Sistema Nacional de Programación Multianual y Gestión de Inversiones), ANEXO N° 02 (Clasificador de Responsabilidad Funcional del Sistema Nacional de Programación Multianual y Gestión de Inversiones) y ANEXO N° 11 (Parámetros De Evaluación Social) por ser un proyecto donde se busca establecer de forma clara y precisa el contenido del proyecto de inversión a realizarse, así como lo establecido en los presentes Términos de Referencia, en los que se describen en forma general los alcances y actividades propias del estudio que, sin embargo, no deben considerarse limitativas.

Para la formulación del estudio de preinversión a nivel de PI se debe utilizar la guía general y sectorial según el sector correspondiente publicada por la dirección general de política de inversiones – MEF.

El Consultor durante el estudio podrá ampliar y/o mejorar los alcances, si considera que su aporte constituye la mejor manera de realizar el estudio; en ningún caso, el contenido de estos Términos de Referencia reemplazará el conocimiento de los principios básicos de la ingeniería y técnicas afines, así como tampoco el adecuado criterio profesional; en consecuencia, el Consultor será responsable de la calidad de los estudios concernientes a la tipología del estudio.



#Unidos  
todos somos  
Huaraz

Au. Luguriaga N°734 - Plaza de Armas  
Telf: Central (043) 421661

[www.munihuaraz.gob.pe](http://www.munihuaraz.gob.pe)





Municipalidad Provincial  
**HUARAZ**

"Año de la unidad, la paz y el desarrollo"

#Unidos todos somos Huaraz

El Consultor deberá indagar, ubicar, revisar y usar todos los antecedentes relevantes que existan y puedan ser aplicables al estudio en elaboración; en consecuencia, deberá coordinar y tomar en cuenta toda la información relevante respecto a la unidad productora en estudio.

#### 7.2. Actividades

- **Recopilación de información:** el consultor, recopilará toda la información mediante fuentes primarias obtenidas de levantamiento topográfico, entrevistas, fichas de campo, documentaciones patrimoniales y detalles participativos.
- **Reconocimiento de campo:** el consultor visitará la zona y área del proyecto, contando con la presencia del equipo técnico integrado por el jefe de proyecto y sus especialistas, a fin de reconocer el estado y las características de la ubicación del PI y su área de influencia.

#### 7.3. Metodología

Se deberá recopilar información (cuestionarios, entrevistas, encuestas, entre otros), fuentes de información a revisar, la ingeniería del proyecto deberá contemplar el levantamiento topográfico de todo el centro cultural así como el enfoque metodológico para abordar aspectos como el diagnóstico, el análisis de la oferta y demanda, el dimensionamiento de las alternativas de solución, la evaluación social del proyecto, entre otros, conforme a la DIRECTIVA N° 001-2019-EF/63.01, Directiva General Del Sistema Nacional De Programación Multianual Y Gestión De Inversiones.

Los ingenieros del proyecto deberán contemplar los estudios referentes a su especialidad consignando la evaluación con proyecto y sin proyecto sustentada de manera eficiente y funcional de preferencias con muestreos no destructivos excepto necesidad extrema previo sustento.

Los estudios de pre inversión deberá seguir los contenidos mínimos establecidos por la normatividad del Sistema Nacional de Programación Multianual y Gestión de Inversiones, también deberá basarse en los manuales, guías metodológicas y casos prácticos de elaboración de estudios de Pre Inversión relacionados con el alcance de la presente consultoría, publicados por el sector competente.

#### 7.4. Recursos a ser provistos por el consultor

El consultor deberá proveer para llevar a cabo la consultoría, instalaciones, infraestructura física, suministro de mobiliario, hardware, sistemas informáticos, sistemas de telecomunicaciones, software e instalaciones de red, materiales e insumos, por el tiempo que dure la consultoría.

#### 7.5. Requerimientos del consultor y de su personal

##### Requisitos del Consultor

El Consultor deberá acreditar la experiencia necesaria en actividades de consultoría y de estudios; así como la experiencia específica en estudios de Pre Inversión y/o de Inversión de proyectos de construcción, creación, rehabilitación, reconstrucción, ampliación y otros en educación, edificaciones y/o afines.

#Unidos  
Huaraz

Au. Luguriaga N°734 - Plaza de Armas  
Telf: Central (043) 421661

[www.munihuaraz.gob.pe](http://www.munihuaraz.gob.pe)





Municipalidad Provincial  
**HUARAZ**

"Año de la unidad, la paz y el desarrollo"

#Unidos todos somos Huaraz

El consultor deberá cumplir con:

- Persona Natural o Jurídica, Inscrito en registro nacional de proveedores, con experiencia en elaboración y/o Formulación de estudios de pre inversión y/o Expedientes Técnicos.
- Contar con RNP vigente para contratar con el Estado.
- No estar inhabilitado para contratar con el Estado. Acreditar con declaración jurada.

**8. EXPERIENCIA DEL CONSULTOR EN LA ESPECIALIDAD**

El postor debe acreditar un monto facturado acumulado equivalente a (1) vez el valor estimado de la contratación, por la contratación de servicios de consultoría iguales o similares al objeto de la convocatoria, durante los diez (10) años anteriores a la fecha de la presentación de ofertas que se computarán desde la fecha de la conformidad o emisión del comprobante de pago, según corresponda.

**Recursos Mínimos de Personal**

| N° | CARGO                  | FORMACIÓN ACADÉMICA   | EXPERIENCIA PROFESIONAL   |
|----|------------------------|---|---|
| 1  | Jefe de proyecto       | Ingeniero Civil colegiado y habilitado                                      | Tres (03) años de experiencia, desde la obtención de la colegiatura, como jefe de proyecto y/o Jefe de estudios y/o Responsable en la elaboración y/o evaluación y/o formar parte del equipo técnico de estudios definitivos o de pre inversión, con capacitación en el sistema de inversión pública INVIERTE PERU, |
| 2  | Ingeniero Estructural  | Ingeniero civil colegiado y habilitado                                      | Dos (02) años de experiencia, desde la obtención de la colegiatura, como Especialista de estructuras y/o Especialista Estructural y/o jefe de Estructuras y/o evaluación y/o formar parte del equipo técnico de estudios definitivos o de pre inversión y/o evaluación y/o supervisión de estudios definitivos      |
| 3  | Arquitecto             | Arquitecto colegiado y habilitado   | Dos (02) años de experiencia, desde la obtención de la colegiatura, como arquitecto y/o jefe de estudios de arquitectura y/o Responsable en la elaboración y/o evaluación de estudios iguales y/o similares al objeto de la convocatoria.   |
| 4  | Ingeniero sanitario    | Ingeniero sanitario y/o civil colegiado y habilitado                        | Dos (02) años de experiencia, desde la obtención de la colegiatura, como especialista sanitario y/o jefe de estudios sanitarios y/o evaluación y/o formar parte del equipo técnico de estudios definitivos o de pre inversión y/o evaluación y/o supervisión de estudios definitivos.                               |
| 5  | Ingeniero Electricista | Ingeniero electricista y/o ingeniero electromecánico colegiado y habilitado | Dos (02) años de experiencia, desde la obtención de la colegiatura, como ingeniero electricista y/o jefe de estudios electromecánicos y/o Responsable en la elaboración y/o evaluación de estudios definitivos  |
| 6  | Economista             | Titulado, colegiado y habilitado.   | Dos (02) años como economista con experiencia, desde la obtención de la colegiatura, en elaboración y/o evaluación de estudios de pre inversión y/o similares, con capacitación en el sistema de inversión pública INVIERTE PERU.   |

#Unidos  
todos somos  
Huaraz

Av. Luzuriaga N°734 - Plaza de Armas  
Telf: Central (043) 421661

www.munihuaraz.gob.pe







Municipalidad Provincial  
**HUARAZ**

"Año de la unidad, la paz y el desarrollo"

#Unidos todos somos Huaraz

**Acreditación**

Copia de (i) contratos y su respectiva conformidad o (ii) constancias o (iii) certificados o (iv) cualquier otra documentación que, de manera fehaciente demuestre la experiencia requerida del personal que conforma el plantel profesional clave.

El perfil del **PERSONAL TECNICO**, será a discreción del Jefe de proyecto; sin embargo, para la prestación de los servicios correspondientes a la elaboración del Estudio, el Consultor utilizará el personal profesional calificado especificado en su Propuesta, además debe tener la aptitud física para desarrollar los trabajos de campo, no estando permitido cambios, salvo por razones de fuerza mayor debidamente comprobadas. En estos casos, El Consultor deberá proponer a la Entidad, con diez (10) días útiles de anticipación, el cambio del personal a fin de obtener la aprobación del mencionado cambio.

Se adjuntará cartas de compromiso firmada por cada **PERSONAL PROFESIONAL** propuesto, en la que se plasme su compromiso para participar en la formulación del estudio, además de la fotocopia de su DNI.

Se podrán invitar como consultores para la formulación de proyectos de inversión pública a personas jurídicas y/o naturales que respondan a los siguientes requisitos mínimos:

- Persona Jurídica y/o Personas Naturales, que no se encuentren impedidos de contratar con el Estado Peruano, y cuente con Registro Nacional de Proveedores.
- Persona Jurídica y/o Personas Naturales que estén habilitados a la fecha de la formulación en sus respectivos colegios profesionales.

**9. PRODUCTOS A ENTREGAR POR CONSULTORES**

Los productos a entregar son los siguientes:

- Para este proyecto de inversión, se deberá presentar el estudio de acuerdo al anexo N° 7 Contenido mínimo del estudio de Pre Inversión a nivel de perfil para Proyectos de Inversión, la Ficha Técnica que corresponda, planos, backup y demás anexos pertinentes tanto en físico como en digital.
- Presentar también el Formato N° 07-A. Registro de Proyecto de Inversión, debidamente llenado.
- Posterior a su viabilidad, el estudio de Preinversión deberá ser presentado en 02 ejemplares impresos y 02 versiones digitales (con todos los documentos debidamente escaneados), además todo el contenido del estudio de preinversión debe estar visado por el responsable y/o equipo formulador. En caso de que el estudio sea rechazado, se omitirá el presente párrafo.
- Se emitirá un informe detallado de las soluciones y consideraciones con proyecto y sin proyecto

Los documentos indicados deberán ser presentados impresos en original, con un archivador diferente para los planos, con numerados (foliado) correlativo y con un índice de contenidos, impreso en papel bond A4, suscrito en cada uno de sus folios con firma y sello del formulador, y una copia electrónica en CD (en versión WORD, EXCEL y otros programas informáticos que correspondan).

#Unidos  
todos somos  
Huaraz

Au. Luzuriaga N°734 - Plaga de Armas  
Telf: Central (043) 421661

www.munihuaraz.gob.pe





Municipalidad Provincial  
**HUARAZ**

"Año de la unidad, la paz y el desarrollo"

#Unidos todos somos Huaraz

#### 10. DESCRIPCIÓN DE PERSONAL Y EQUIPOS NECESARIOS LA ELABORACIÓN DEL ESTUDIO:

La consultoría estima los recursos humanos y equipos necesarios en el siguiente cuadro:

| ITEM  | DESCRIPCIÓN  | UND  | CANT | TIEMPO |
|---|--|------|------|--------|
| <b>A. PERSONAL PROFESIONAL</b>                |  |      |      |        |
| 1   | Jefe de proyecto (Ing. Civil)                            | mes  | 1    | 2      |
| 2   | Ingeniero Estructural (Ing. Civil)                       | mes  | 1    | 2      |
| 3   | Arquitecto   | mes  | 1    | 2      |
| 4   | Ingeniero Sanitario                                      | mes  | 1    | 2      |
| 5   | Ingeniero Electricista                                   | mes  | 1    | 2      |
| 6   | Economista   | mes  | 1    | 2      |
| <b>B. PERSONAL TECNICO</b>                    |  |      |      |        |
| 1   | Asistente del jefe de Proyecto (Ing. Civil o Economista) | mes  | 1    | 2      |
| 2   | Topógrafo (incluido plano topográfico y equipo)          | mes  | 1    | 1      |
| 3   | Ayudante de Topografía                                   | mes  | 1    | 1      |
| 4   | Cadista (Procesamiento y diseño de planos del proyecto)  | mes  | 1    | 1      |
| <b>C EQUIPOS</b>                              |  |      |      |        |
| 1   | Equipos de cómputo, impresora y afines                   | Glb. | 1    | 2      |
| <b>D ESTUDIOS – CERTIFICACIONES - ENSAYOS</b> |  |      |      |        |
| 1   | Ensayos de verificación estructural                      | gib  | 1    | 4      |
| 2   | Ensayo de corte  | gib  | 1    | 4      |
| 3   | Pruebas eléctricas                                       | gib  | 1    | 1      |
| <b>E SERVICIOS</b>                            |  |      |      |        |
| 1   | Movilidad  | gib  | 1    | 1      |
| 2   | Viáticos   | gib  | 1    | 1      |
| 3   | Impresiones  | gib  | 1    | 1      |



#### 11. FORMA DE PAGO Y MODALIDAD DE TRABAJO

Se firmará un contrato de servicios a todo costo, incluyendo impuesto de ley.

La modalidad de pago será:

- Para la cancelación se considerará el resultado final (VIABLE o RECHAZADO), evaluado por la Unidad Formuladora (UF), siendo la UF y la Sub Gerencia de Estudios quienes darán la conformidad del estudio de Preinversión, para su cancelación al 100%.

#Unidos  
todos somos  
Huaraz

Av. Luguriaga N°734 - Plaza de Armas  
Telf: Central (043) 421661

www.munihuaraz.gob.pe





Municipalidad Provincial  
**HUARAZ**

"Año de la unidad, la paz y el desarrollo"

#Unidos todos somos Huaraz

**12. DURACION DEL SERVICIO**

La duración del servicio será de sesenta (60) días hábiles, contados a partir de la suscripción del contrato.

**13. LUGAR Y PRESENTACIÓN DEL ESTUDIO**

El consultor debe presentar el estudio directamente en mesa de partes de la Municipalidad Provincial de Huaraz, dentro del horario de oficina (08:00 a 17:00), sito en la Av. Luzuriaga N° 734 Huaraz.

Todas las páginas que conforman el estudio del proyecto deberán estar enumeradas y foliados por el responsable (Profesional habilitado), con excepción de los separadores y caratulas.

**14. REVISIÓN Y EVALUACIÓN DEL PROYECTO**

- Una vez concluido el estudio, en el plazo determinado, el consultor, entregara el informe final de acuerdo a lo estipulado en los términos de referencia.
- Si la unidad formuladora, observara el estudio de inversión pública resultado de la primera evaluación, el consultor deberá subsanar dichas observaciones en un plazo **máximo de 15** días hábiles, a partir del cual se procederá a penalizarlo por demora.
- El estudio deberá tener como máximo **dos observaciones**.
- En caso de una tercera observación llegue nuevamente observado se **anulará el vínculo contractual con el consultor**.

**15. RESOLUCIÓN DEL CONTRATO**

En caso de que el consultor no cumpla con el plazo establecido para la presentación del estudio correctamente elaborado para su aprobación, La ENTIDAD notificará notarialmente para que satisfaga tal requerimiento en un plazo de quince (15) días calendarios, bajo apercibimiento de resolver el contrato y sin perjuicio de la aplicación de las penalidades correspondientes por incumplimiento.

Si el consultor persiste con presentar observaciones en la formulación del estudio en cualquiera de las secciones por más de dos (02) veces, consecutivas, para evitar el aplazamiento de ejecución y perjudicar la finalidad de resolución y eficiencia para la problemática encontrada.

Si pese al plazo otorgado, el consultor no cumple a cabalidad con el levantamiento de observaciones, se notificará notarialmente para que satisfaga el requerimiento en un plazo de cinco (5) días, bajo apercibimiento de resolver el contrato y sin perjuicio de la aplicación de las penalidades correspondientes por incumplimiento.

La resolución del contrato por causas imputables al consultor le originara las sanciones que le imponga el OSCE, así como el resarcimiento de los daños y perjuicios ocasionados.

El consultor podrá solicitar la resolución del contrato, en los casos en que la entidad incumpla injustificadamente sus obligaciones esenciales.



#Unidos  
todas las cosas  
#Huaraz

Av. Luzuriaga N°734 - Plaza de Armas  
Telf: Central (043) 421661

[www.munihuaraz.gob.pe](http://www.munihuaraz.gob.pe)







Municipalidad Provincial  
**HUARAZ**

"Año de la unidad, la paz y el desarrollo"

#Unidos todos somos Huaraz

#### 16. PENALIDAD POR MORA EN LA EJECUCIÓN DE LA PRESTACIÓN

En caso de retraso injustificado en la Ejecución y/o entrega de la prestación del Servicio, retraso en el levantamiento de observaciones, se aplicará una penalidad por cada día de atraso. Hasta por un monto equivalente al 10 % del monto contratado, que puede ser deducido del pago a cuenta o del pago final y la penalidad se aplicará automáticamente según la siguiente Fórmula:

$$\text{Penalidad Diaria} = \frac{0.10 \times \text{Monto Contratado}}{F \times \text{Plazo en Días}}$$

Donde:

F= 0.40 Para Plazos menores o iguales a 60 días  
F= 0.25 Para Plazos mayores a 60 días

Quando se llega a cubrir el monto Máximo de la penalidad se resolverá el contrato por incumplimiento y se inscribirá en el Registro de Inhabilitado por el Estado, así como el perjuicio a la Entidad dará lugar a que el Contratista reconozca los mayores daños y perjuicios irrogados, conforme establece el Reglamento de la ley de Contrataciones del Estado.

#### 17. CONFORMIDAD DEL CONSULTOR

La unidad formuladora de la Sub Gerencia de Estudios de Ingeniería de la municipalidad provincial de Huaraz, debe dar la conformidad a cada uno de los pagos, siempre que se cumplan con los requisitos establecidos en este documento.



#### 18. RESPONSABILIDAD DEL CONSULTOR:

El Consultor asumirá la total responsabilidad técnica por los servicios prestados para la elaboración del estudio de Pre Inversión del proyecto: "MEJORAMIENTO DE LOS SERVICIOS CULTURALES PARA LA PARTICIPACIÓN DE LA POBLACIÓN EN LAS INDUSTRIAS CULTURALES Y LAS ARTES EN EL CENTRO CULTURAL LOMBARDO MAUTINO ANGELES DISTRITO DE HUARAZ DE LA PROVINCIA DE HUARAZ DEL DEPARTAMENTO DE ANCASH".

La revisión de los documentos por parte de la Entidad, durante la elaboración del Estudio, no exime al Consultor de la responsabilidad absoluta y total del mismo.

En atención a que el Consultor es el responsable absoluto de los Estudios que realiza, deberá garantizar la calidad del Estudio y responder del trabajo realizado en los Estudios durante un (1) año, de acuerdo al Art. 40 de la Ley, desde la fecha de aprobación del Informe Final por parte de la Entidad, por lo que en caso de ser requerido para cualquier aclaración o corrección, no podrá negar su concurrencia.

En caso de no concurrir a la citación indicada en el párrafo anterior se hará conocer su negativa inicialmente a la Municipalidad Provincial de Huaraz y finalmente al Tribunal de Contrataciones y Adquisiciones del Estado y/o a la Contraloría General de la República, a los efectos legales consiguientes, en razón de que el servicio prestado es un acto administrativo por el cual es responsable ante el Estado.

#Unidos  
todos somos  
Huaraz

Au. Luguriaga N°734 - Plaza de Armas  
Telf: Central (043) 421661

www.munihuaraz.gob.pe

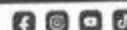



Municipalidad Provincial  
**HUARAZ**

*"Año de la unidad, la paz y el desarrollo"*

#Unidos todos somos *Huaraz*

El estudio del proyecto se ubica en el distrito de Huaraz; Centro Cultural se sitúa entre el Jr. 28 de Julio y la Avenida Luzuriaga, provincia de Huaraz.

COORDENADAS REFERENCIALES

| ESTE      | NORTE        | ALTURA |
|-----------|--------------|--------|
| 222283.47 | 8945459.9004 | 3064   |

El proyecto se ubicará en:

DEPARTAMENTO : ANCASH  
PROVINCIA : HUARAZ  
DISTRITO : HUARAZ  
Avenida : Luzuriaga  
LOCALIDAD/CENTRO POBLADO : Huaraz



UBICACIÓN DEL ESTUDIO DE PROYECTO



Nota: El estudio del proyecto corresponde a línea marcada.  
Fuente: Google Earth Pro- imagen 07/01/2022

#Unidos  
todos somos  
*Huaraz*

Av. Luzuriaga N°734 - Plaza de Armas  
Telf: Central (043) 421661

[www.munihuaraz.gob.pe](http://www.munihuaraz.gob.pe)







Municipalidad Provincial  
**HUARAZ**

"Año de la unidad, la paz y el desarrollo"

#Unidos todos somos *Huaraz*



Figura 2. Deterioro interno de sistema acústico y daño estructural



Figura 3. Espacios mal utilizados y mal funcionamiento eléctrico



Figura 4. Deterioro en puertas y pasadizo

#Unidos  
todos somos  
*Huaraz*

Av. Luzuriaga N°734 - Plaza de Armas  
Telf: Central (043) 421661

[www.munihuaraz.gob.pe](http://www.munihuaraz.gob.pe)

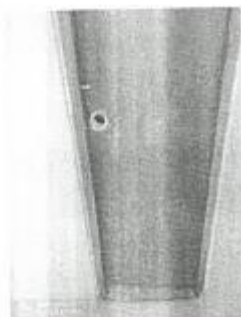



Municipalidad Provincial  
**HUARAZ**

*"Año de la unidad, la paz y el desarrollo"*

#Unidos todos somos *Huaraz*

a la comunidad, propiciando el desarrollo de las actividades económicas generadoras de empleo de la localidad; buscando mejorar la calidad de vida de la población a través de los servicios de educación, salud, empleo, etc.

La Municipalidad Provincial de Huaraz, en la presente gestión de acuerdo al plan de gobierno, tiene como prioridad realizar proyectos enmarcados a la infraestructura del centro cultural por lo que es necesario la elaboración del estudio de preinversión: "MEJORAMIENTO DE LOS SERVICIOS CULTURALES PARA LA PARTICIPACIÓN DE LA POBLACIÓN EN LAS INDUSTRIAS CULTURALES Y LAS ARTES EN EL CENTRO CULTURAL LOMBARDO MAUTINO ANGELES DISTRITO DE HUARAZ DE LA PROVINCIA DE HUARAZ DEL DEPARTAMENTO DE ANCASH".

Así mismo, la intervención nace como requerimiento del director del centro cultural, en el que se evidencia en el INFORME N° 016 -2023-MPH-GM/CCH.LMA, el deterioro de ambientes y equipos por falta de mantenimiento en el centro cultural, es así que se hace una visita de campo para la inspección y se determinó la realización de un proyecto de inversión.

La Municipalidad Provincial de Huaraz, es un organismo público con personería jurídica de derecho público interno y con autonomía económica, administrativa y financiera; -27972 Ley Orgánica de Municipalidades y sus relaciones, funciones, estructura orgánica presupuestaria y recursos están sujetos a lo dispuesto en la Ley N° 27783 - Ley Orgánica de bases de la Descentralización y demás normas reglamentarias complementarias en lo que fuera pertinente. La Municipalidad Provincial de Huaraz, tiene como misión organizar y conducir la Gestión Pública Provincial de acuerdo a sus competencias exclusivas, compartidas y delegadas en el marco de las políticas nacionales y sectoriales para contribuir al desarrollo integral y sostenible de la región.

En tal sentido el estudio de formulación del estudio mencionado requiere de un análisis exhaustivo en el marco del Sistema Nacional de Inversión Pública, para su posterior elaboración de expediente técnico, lo cual garantice el logro de los objetivos planteados y así contribuir a dar solución al problema central identificado.



#### VISTAS FOTOGRÁFICAS



Figura 1. Deterioro estructural del centro cultural

#Unidos  
todos somos  
*Huaraz*

Au. Luzuriaga N°734 - Plaza de Armas  
Telf: Central (043) 421661

[www.munihuaraz.gob.pe](http://www.munihuaraz.gob.pe)





Municipalidad Provincial  
**HUARAZ**

"Año de la unidad, la paz y el desarrollo"

#Unidos todos somos Huaraz

#### 19. DISPOSICIONES COMPLEMENTARIAS.

- EL ESTUDIO DEL PROYECTO DE INVERSIÓN, DEBERÁ DE PRESENTARSE EN HOJAS DEBIDAMENTE FOLIADAS EN PAPEL BOND A4 80 gr, en archivadores.
- El estudio del proyecto de inversión será presentado a través de la mesa de partes de la municipalidad provincial de Huaraz, a la que deben adjuntar los siguientes documentos:
  - Carta dirigida al titular de la entidad con atención a la Unidad Formuladora
  - Copia simple del contrato u orden de servicio.
  - Un ejemplar original debidamente foliado, sellado y firmado por los profesionales (consultor y especialistas).
- Es parte del presente TDR el Formato 5A, sin embargo, el consultor deberá de compatibilizar los TDR con la información o verificación en campo y de ser el caso emitir informe con observaciones, consultas, sugerencias, dirigido al despacho de la UF. Así mismo deberá de **verificar en el banco de proyectos la no duplicidad del proyecto o duplicidad de componentes** considerados en el PIP en estudio, el informe deberá de ser presentado con plazo máximo de 03 días de iniciado el plazo contractual.
- Los productos entregados serán de propiedad intelectual de la Municipalidad Provincial de Huaraz, la misma que reconoce la autoría del Proyectista, siempre y cuando este último cumpla satisfactoriamente con sus obligaciones contractuales y por ello el estudio de preinversión del proyecto sea declarado viable.
- La organización del trabajo, la logística, la provisión de materiales y equipos necesarios, así como la contratación de personal para el estudio, motivo de la presente consultoría, son de responsabilidad exclusiva del consultor.
- El consultor asume la responsabilidad del estudio de preinversión del proyecto en forma definitiva hasta la culminación de su viabilidad.

Cabe mencionar que el estudio de pre inversión deberá contener todos los estudios pertinentes correspondientes a la ingeniería del proyecto sin obviar ningún tipo de objeción.

NOTA: ES OBLIGATORIO HACER LA ENTREGA DEL PRESENTE TDR EN COPIA AL CONSULTOR AL MOMENTO DE LA FIRMA DEL CONTRATO PARA SU Estricto CUMPLIMIENTO.

#Unidos  
todos somos  
Huaraz

Au. Luzuriaga N°734 - Plaza de Armas  
Telf: Central (043) 421661

[www.munihuaraz.gob.pe](http://www.munihuaraz.gob.pe)



### 3.2. REQUISITOS DE CALIFICACIÓN

#### Importante para la Entidad

Los requisitos de calificación que la Entidad **debe** adoptar son los siguientes:

*Esta nota deberá ser eliminada una vez culminada la elaboración de las bases*

| B   | CAPACIDAD TÉCNICA Y PROFESIONAL   |  |       |                         |   |                  |  |   |                       |  |   |            |  |   |                     |  |   |                        |  |   |            |  |
|-----|---|--|-------|-------------------------|---|------------------|--|---|-----------------------|--|---|------------|--|---|---------------------|--|---|------------------------|--|---|------------|--|
| B.1 | EXPERIENCIA DEL PERSONAL CLAVE  |  |       |                         |   |                  |  |   |                       |  |   |            |  |   |                     |  |   |                        |  |   |            |  |
|     | <p><u>Requisitos:</u></p> <table><tr><th>Nº</th><th>CARGO</th><th>EXPERIENCIA PROFESIONAL</th></tr><tr><td>1</td><td>Jefe de proyecto</td><td><b>Tres (03) años</b> de experiencia como jefe de proyecto y/o Jefe de estudios y/o Responsable en la elaboración y/o evaluación y/o formar parte del equipo técnico de estudios definitivos o de pre inversión, con capacitación en el sistema de inversión pública INVIERTE PERU, el cual se <i>computara desde la colegiatura</i>.</td></tr><tr><td>2</td><td>Ingeniero Estructural</td><td><b>Dos (02) años</b> de experiencia como Especialista de estructuras y/o Especialista Estructural y/o jefe de Estructuras y/o evaluación y/o formar parte del equipo técnico de estudios definitivos o de pre inversión y/o evaluación y/o supervisión de estudios definitivos, el cual se <i>computara desde la colegiatura</i></td></tr><tr><td>3</td><td>Arquitecto</td><td><b>Dos (02) años</b> de experiencia como arquitecto y/o jefe de estudios de arquitectura y/o Responsable en la elaboración y/o evaluación de estudios iguales y/o similares al objeto de la convocatoria. el cual se <i>computara desde la colegiatura</i></td></tr><tr><td>4</td><td>Ingeniero sanitario</td><td><b>Dos (02) años</b> de experiencia como especialista sanitario y/o jefe de estudios sanitarios y/o evaluación y/o formar parte del equipo técnico de estudios definitivos o de pre inversión y/o evaluación y/o supervisión de estudios definitivos, el cual se <i>computara desde la colegiatura</i>.</td></tr><tr><td>5</td><td>Ingeniero Electricista</td><td><b>Dos (02) años</b> de experiencia como ingeniero electricista y/o Jefe de estudios electromecánicos y/o Responsable en la elaboración y/o evaluación de estudios definitivos, el cual se <i>computara desde la colegiatura</i></td></tr><tr><td>6</td><td>Economista</td><td><b>Dos (02) años como economista con experiencia</b> en elaboración y/o evaluación de estudios de pre inversión y/o similares, con capacitación en el sistema de inversión pública INVIERTE PERU, el cual se <i>computara desde la colegiatura</i></td></tr></table> <p>De presentarse experiencia ejecutada paralelamente (traslape), para el cómputo del tiempo de dicha experiencia sólo se considerará una vez el periodo traslapado.</p> <p><u>Acreditación:</u></p> <p>La experiencia del personal se acreditará con cualquiera de los siguientes documentos: (i) copia simple de contratos y su respectiva conformidad o (ii) constancias o (iii) certificados o (iv) cualquier otra documentación que, de manera fehaciente demuestre la experiencia del personal clave propuesto.</p> <p>Sin perjuicio de lo anterior, los postores deben llenar y presentar el <b>Anexo N° 9</b> referido al personal clave propuesto para la ejecución del servicio de consultoría.</p> <div>Importante</div> | Nº   | CARGO | EXPERIENCIA PROFESIONAL | 1 | Jefe de proyecto | <b>Tres (03) años</b> de experiencia como jefe de proyecto y/o Jefe de estudios y/o Responsable en la elaboración y/o evaluación y/o formar parte del equipo técnico de estudios definitivos o de pre inversión, con capacitación en el sistema de inversión pública INVIERTE PERU, el cual se <i>computara desde la colegiatura</i> . | 2 | Ingeniero Estructural | <b>Dos (02) años</b> de experiencia como Especialista de estructuras y/o Especialista Estructural y/o jefe de Estructuras y/o evaluación y/o formar parte del equipo técnico de estudios definitivos o de pre inversión y/o evaluación y/o supervisión de estudios definitivos, el cual se <i>computara desde la colegiatura</i> | 3 | Arquitecto | <b>Dos (02) años</b> de experiencia como arquitecto y/o jefe de estudios de arquitectura y/o Responsable en la elaboración y/o evaluación de estudios iguales y/o similares al objeto de la convocatoria. el cual se <i>computara desde la colegiatura</i> | 4 | Ingeniero sanitario | <b>Dos (02) años</b> de experiencia como especialista sanitario y/o jefe de estudios sanitarios y/o evaluación y/o formar parte del equipo técnico de estudios definitivos o de pre inversión y/o evaluación y/o supervisión de estudios definitivos, el cual se <i>computara desde la colegiatura</i> . | 5 | Ingeniero Electricista | <b>Dos (02) años</b> de experiencia como ingeniero electricista y/o Jefe de estudios electromecánicos y/o Responsable en la elaboración y/o evaluación de estudios definitivos, el cual se <i>computara desde la colegiatura</i> | 6 | Economista | <b>Dos (02) años como economista con experiencia</b> en elaboración y/o evaluación de estudios de pre inversión y/o similares, con capacitación en el sistema de inversión pública INVIERTE PERU, el cual se <i>computara desde la colegiatura</i> |
| Nº  | CARGO   | EXPERIENCIA PROFESIONAL  |       |                         |   |                  |  |   |                       |  |   |            |  |   |                     |  |   |                        |  |   |            |  |
| 1   | Jefe de proyecto  | <b>Tres (03) años</b> de experiencia como jefe de proyecto y/o Jefe de estudios y/o Responsable en la elaboración y/o evaluación y/o formar parte del equipo técnico de estudios definitivos o de pre inversión, con capacitación en el sistema de inversión pública INVIERTE PERU, el cual se <i>computara desde la colegiatura</i> . |       |                         |   |                  |  |   |                       |  |   |            |  |   |                     |  |   |                        |  |   |            |  |
| 2   | Ingeniero Estructural   | <b>Dos (02) años</b> de experiencia como Especialista de estructuras y/o Especialista Estructural y/o jefe de Estructuras y/o evaluación y/o formar parte del equipo técnico de estudios definitivos o de pre inversión y/o evaluación y/o supervisión de estudios definitivos, el cual se <i>computara desde la colegiatura</i>       |       |                         |   |                  |  |   |                       |  |   |            |  |   |                     |  |   |                        |  |   |            |  |
| 3   | Arquitecto  | <b>Dos (02) años</b> de experiencia como arquitecto y/o jefe de estudios de arquitectura y/o Responsable en la elaboración y/o evaluación de estudios iguales y/o similares al objeto de la convocatoria. el cual se <i>computara desde la colegiatura</i>   |       |                         |   |                  |  |   |                       |  |   |            |  |   |                     |  |   |                        |  |   |            |  |
| 4   | Ingeniero sanitario   | <b>Dos (02) años</b> de experiencia como especialista sanitario y/o jefe de estudios sanitarios y/o evaluación y/o formar parte del equipo técnico de estudios definitivos o de pre inversión y/o evaluación y/o supervisión de estudios definitivos, el cual se <i>computara desde la colegiatura</i> .                               |       |                         |   |                  |  |   |                       |  |   |            |  |   |                     |  |   |                        |  |   |            |  |
| 5   | Ingeniero Electricista  | <b>Dos (02) años</b> de experiencia como ingeniero electricista y/o Jefe de estudios electromecánicos y/o Responsable en la elaboración y/o evaluación de estudios definitivos, el cual se <i>computara desde la colegiatura</i>   |       |                         |   |                  |  |   |                       |  |   |            |  |   |                     |  |   |                        |  |   |            |  |
| 6   | Economista  | <b>Dos (02) años como economista con experiencia</b> en elaboración y/o evaluación de estudios de pre inversión y/o similares, con capacitación en el sistema de inversión pública INVIERTE PERU, el cual se <i>computara desde la colegiatura</i>   |       |                         |   |                  |  |   |                       |  |   |            |  |   |                     |  |   |                        |  |   |            |  |



|              | <ul style="list-style-type: none"> <li>Los documentos que acreditan la experiencia deben incluir los nombres y apellidos del profesional, el cargo desempeñado, el plazo de la prestación indicando el día, mes y año de inicio y culminación, el nombre de la Entidad u organización que emite el documento, la fecha de emisión y nombres y apellidos de quien suscribe el documento.</li> <li>En caso los documentos para acreditar la experiencia establezcan el plazo de la experiencia adquirida por el profesional en meses sin especificar los días se debe considerar el mes completo.</li> <li>Se considerará aquella experiencia que no tenga una antigüedad mayor a veinticinco (25) años anteriores a la fecha de la presentación de ofertas.</li> <li>Al calificar la experiencia de los profesionales, se debe valorar de manera integral los documentos presentados por el postor para acreditar dicha experiencia. En tal sentido, aun cuando en los documentos presentados la denominación del cargo o puesto no coincida literalmente con aquella prevista en las bases, se deberá validar la experiencia si las actividades que realizó el profesional corresponden con la función propia del cargo o puesto requerido en las bases.</li> </ul>   |   |       |                     |   |                  |  |   |                       |  |   |            |                                   |   |                     |  |   |                        |   |   |            |                                   |
|--------------|---|---|-------|---------------------|---|------------------|--|---|-----------------------|--|---|------------|-----------------------------------|---|---------------------|--|---|------------------------|---|---|------------|-----------------------------------|
| <b>B.2</b>   | <b>CALIFICACIONES DEL PERSONAL CLAVE</b>  |   |       |                     |   |                  |  |   |                       |  |   |            |                                   |   |                     |  |   |                        |   |   |            |                                   |
| <b>B.2.1</b> | <b>FORMACIÓN ACADÉMICA</b>  |   |       |                     |   |                  |  |   |                       |  |   |            |                                   |   |                     |  |   |                        |   |   |            |                                   |
|              | <p><u>Requisitos:</u></p> <table border="1"> <thead> <tr> <th>Nº</th><th>CARGO</th><th>FORMACIÓN ACADÉMICA</th></tr> </thead> <tbody> <tr> <td>1</td><td>Jefe de proyecto</td><td>Ingeniero Civil colegiado y habilitado</td></tr> <tr> <td>2</td><td>Ingeniero Estructural</td><td>Ingeniero civil colegiado y habilitado</td></tr> <tr> <td>3</td><td>Arquitecto</td><td>Arquitecto colegiado y habilitado</td></tr> <tr> <td>4</td><td>Ingeniero sanitario</td><td>Ingeniero sanitario y/o civil colegiado y habilitado</td></tr> <tr> <td>5</td><td>Ingeniero Electricista</td><td>Ingeniero electricista y/o ingeniero electromecánico colegiado y habilitado</td></tr> <tr> <td>6</td><td>Economista</td><td>Titulado, colegiado y habilitado.</td></tr> </tbody> </table> <p><u>Acreditación:</u></p> <p>El TÍTULO PROFESIONAL REQUERIDO será verificado por el órgano encargado de las contrataciones o el comité de selección, según corresponda, en el Registro Nacional de Grados Académicos y Títulos Profesionales en el portal web de la Superintendencia Nacional de Educación Superior Universitaria - SUNEDU a través del siguiente link: <a href="https://enlinea.sunedu.gob.pe/">https://enlinea.sunedu.gob.pe/</a></p> <p>En caso el TÍTULO PROFESIONAL REQUERIDO no se encuentre inscrito en el referido registro, el postor debe presentar la copia del diploma respectivo a fin de acreditar la formación académica requerida.</p> <p>Sin perjuicio de lo anterior, los postores deben llenar y presentar el <b>Anexo N° 9</b> referido al personal clave propuesto para la ejecución del servicio de consultoría.</p> <div style="border: 1px solid black; padding: 5px; margin-top: 10px;"> <p><b>Importante</b></p> <p>Se debe aceptar las diferentes denominaciones utilizadas para acreditar la carrera profesional requerida, aun cuando no coincida literalmente con aquella prevista en las bases (por ejemplo Ingeniería Ambiental, Ingeniería en Gestión Ambiental, Ingeniería y Gestión Ambiental u otras denominaciones).</p> </div> | Nº  | CARGO | FORMACIÓN ACADÉMICA | 1 | Jefe de proyecto | Ingeniero Civil colegiado y habilitado | 2 | Ingeniero Estructural | Ingeniero civil colegiado y habilitado | 3 | Arquitecto | Arquitecto colegiado y habilitado | 4 | Ingeniero sanitario | Ingeniero sanitario y/o civil colegiado y habilitado | 5 | Ingeniero Electricista | Ingeniero electricista y/o ingeniero electromecánico colegiado y habilitado | 6 | Economista | Titulado, colegiado y habilitado. |
| Nº           | CARGO   | FORMACIÓN ACADÉMICA   |       |                     |   |                  |  |   |                       |  |   |            |                                   |   |                     |  |   |                        |   |   |            |                                   |
| 1            | Jefe de proyecto  | Ingeniero Civil colegiado y habilitado                                      |       |                     |   |                  |  |   |                       |  |   |            |                                   |   |                     |  |   |                        |   |   |            |                                   |
| 2            | Ingeniero Estructural   | Ingeniero civil colegiado y habilitado                                      |       |                     |   |                  |  |   |                       |  |   |            |                                   |   |                     |  |   |                        |   |   |            |                                   |
| 3            | Arquitecto  | Arquitecto colegiado y habilitado   |       |                     |   |                  |  |   |                       |  |   |            |                                   |   |                     |  |   |                        |   |   |            |                                   |
| 4            | Ingeniero sanitario   | Ingeniero sanitario y/o civil colegiado y habilitado                        |       |                     |   |                  |  |   |                       |  |   |            |                                   |   |                     |  |   |                        |   |   |            |                                   |
| 5            | Ingeniero Electricista  | Ingeniero electricista y/o ingeniero electromecánico colegiado y habilitado |       |                     |   |                  |  |   |                       |  |   |            |                                   |   |                     |  |   |                        |   |   |            |                                   |
| 6            | Economista  | Titulado, colegiado y habilitado.   |       |                     |   |                  |  |   |                       |  |   |            |                                   |   |                     |  |   |                        |   |   |            |                                   |

**Importante para la Entidad**

Asimismo, la Entidad **puede** adoptar los requisitos de calificación siguientes:

*Esta nota deberá ser eliminada una vez culminada la elaboración de las bases, así como los requisitos de calificación que no se incluyan.*

| C | EXPERIENCIA DEL POSTOR EN LA ESPECIALIDAD   |
|---|---|
|   | <p><u>Requisitos:</u></p> <p>El postor debe acreditar un monto facturado acumulado equivalente a S/ 100,000.00 (Cien Mil Con 00/100 Soles), por la contratación de servicios de consultoría iguales o similares al objeto de la convocatoria, durante los diez (10) años anteriores a la fecha de la presentación de ofertas que se computarán desde la fecha de la conformidad o emisión del comprobante de pago, según corresponda.</p> <p>Se consideran servicios de consultoría similares a los siguientes: estudios de Pre Inversión y/o de Inversión de proyectos de construcción, creación, rehabilitación, reconstrucción, ampliación y otros en Educación, Edificaciones y/o afines.</p> <p><u>Acreditación:</u></p> <p>La experiencia del postor en la especialidad se acreditará con copia simple de (i) contratos u órdenes de servicios, y su respectiva conformidad o constancia de prestación; o (ii) comprobantes de pago cuya cancelación se acredite documental y fehacientemente, con voucher de depósito, nota de abono, reporte de estado de cuenta, cualquier otro documento emitido por Entidad del sistema financiero que acredite el abono o mediante cancelación en el mismo comprobante de pago<sup>11</sup>.</p> <p><b>Los postores pueden presentar hasta un máximo de veinte (20) contrataciones para acreditar el requisito de calificación y el factor “Experiencia de Postor en la Especialidad”.</b></p> <p>En caso los postores presenten varios comprobantes de pago para acreditar una sola contratación, se debe acreditar que corresponden a dicha contratación; de lo contrario, se asumirá que los comprobantes acreditan contrataciones independientes, en cuyo caso solo se considerará, las veinte (20) primeras contrataciones indicadas en el <b>Anexo N° 10</b> referido a la Experiencia del Postor en la Especialidad.</p> <p>En el caso de servicios de ejecución periódica, solo se considera como experiencia la parte del contrato que haya sido ejecutada durante los diez (10) años anteriores a la fecha de presentación de ofertas, debiendo adjuntarse copia de las conformidades correspondientes a tal parte o los respectivos comprobantes de pago cancelados.</p> <p>En los casos que se acredite experiencia adquirida en consorcio, debe presentarse la promesa de consorcio o el contrato de consorcio del cual se desprenda fehacientemente el porcentaje de las obligaciones que se asumió en el contrato presentado; de lo contrario, no se computará la experiencia proveniente de dicho contrato.</p> <p>Asimismo, cuando se presenten contratos derivados de procesos de selección convocados antes del 20.09.2012, la calificación se ceñirá al método descrito en la Directiva “Participación de Proveedores en Consorcio en las Contrataciones del Estado”, debiendo presumirse que el porcentaje de las obligaciones equivale al porcentaje de participación de la promesa de consorcio o del contrato de consorcio. En caso que en dichos documentos no se consigne el porcentaje de participación se presumirá que las obligaciones se ejecutaron en partes iguales.</p> <p>Si el titular de la experiencia no es el postor, consignar si dicha experiencia corresponde a la matriz en caso que el postor sea sucursal, o fue transmitida por reorganización societaria, debiendo acompañar la documentación sustentatoria correspondiente.</p> <p>Si el postor acredita experiencia de otra persona jurídica como consecuencia de una reorganización societaria, debe presentar adicionalmente el <b>Anexo N° 11</b>.</p> |

<sup>11</sup> Cabe precisar que, de acuerdo con la **Resolución N° 0065-2018-TCE-S1 del Tribunal de Contrataciones del Estado**:

*“... el solo sello de cancelado en el comprobante, cuando ha sido colocado por el propio postor, no puede ser considerado como una acreditación que produzca fehaciencia en relación a que se encuentra cancelado. Admitir ello equivaldría a considerar como válida la sola declaración del postor afirmando que el comprobante de pago ha sido cancelado”*

*(...)*

*“Situación diferente se suscita ante el sello colocado por el cliente del postor [sea utilizando el término “cancelado” o “pagado”] supuesto en el cual sí se contaría con la declaración de un tercero que brinde certeza, ante la cual debiera reconocerse la validez de la experiencia”.*

|  |  |
|--|--|
|  | <p>Cuando en los contratos, órdenes de servicios o comprobantes de pago el monto facturado se encuentre expresado en moneda extranjera, debe indicarse el tipo de cambio venta publicado por la Superintendencia de Banca, Seguros y AFP correspondiente a la fecha de suscripción del contrato, de emisión de la orden de servicio o de cancelación del comprobante de pago, según corresponda.</p> <p>Sin perjuicio de lo anterior, los postores deben llenar y presentar el <b>Anexo N° 10</b> referido a la Experiencia del Postor en la Especialidad.</p> <div><b>Importante</b><ul style="list-style-type: none"><li><i>El órgano encargado de las contrataciones o el comité de selección, según corresponda, debe valorar de manera integral los documentos presentados por el postor para acreditar la experiencia. En tal sentido, aun cuando en los documentos presentados la denominación del objeto contractual no coincida literalmente con el previsto en las bases, se deberá validar la experiencia si las actividades que ejecutó el postor corresponden a la experiencia requerida.</i></li><li><i>En el caso de consorcios, la calificación de la experiencia se realiza conforme a la Directiva "Participación de Proveedores en Consorcio en las Contrataciones del Estado".</i></li></ul></div> |
|--|--|

#### Importante

- Si como resultado de una consulta u observación corresponde precisarse o ajustarse el requerimiento, se solicita la autorización del área usuaria y se pone de conocimiento de tal hecho a la dependencia que aprobó el expediente de contratación, de conformidad con el numeral 72.3 del artículo 72 del Reglamento.*
- El cumplimiento de los Términos de Referencia se realiza mediante la presentación de una declaración jurada. De ser el caso, adicionalmente la Entidad puede solicitar documentación que acredite el cumplimiento del algún componente de estos. Para dicho efecto consignará de manera detallada los documentos que deben presentar los postores en el literal a.5) del numeral 2.2.1.1 de esta sección de las bases.*
- Los requisitos de calificación determinan si los postores cuentan con las capacidades necesarias para ejecutar el contrato, lo que debe ser acreditado documentalmente, y no mediante declaración jurada.*

## CAPÍTULO IV FACTORES DE EVALUACIÓN

### EVALUACIÓN TÉCNICA (Puntaje: 100 Puntos)

| FACTORES DE EVALUACIÓN |   | PUNTAJE /<br>METODOLOGÍA PARA<br>SU ASIGNACIÓN  |
|------------------------|---|---|
| <b>A.</b>              | <b>EXPERIENCIA DEL POSTOR EN LA ESPECIALIDAD</b>  | <b>[60] puntos</b>  |
|                        | <p><u>Evaluación:</u></p> <p>El postor debe acreditar un monto facturado acumulado equivalente a <b>S/ 200,000.00</b> (Doscientos Mil Con 00/100 Soles), por la contratación de servicios de consultoría iguales o similares al objeto de la convocatoria, durante los diez (10) años anteriores a la fecha de la presentación de ofertas que se computarán desde la fecha de la conformidad o emisión del comprobante de pago, según corresponda.</p> <p><u>Acreditación:</u></p> <p>La experiencia en la especialidad se acreditará con copia simple de (i) contratos u órdenes de servicios y su respectiva conformidad o constancia de prestación; o (ii) comprobantes de pago cuya cancelación se acredite documental y fehacientemente, con voucher de depósito, nota de abono, reporte de estado de cuenta, cualquier otro documento emitido por Entidad del sistema financiero que acredite el abono o mediante cancelación en el mismo comprobante de pago<sup>12</sup>.</p> <p>Las disposiciones sobre el requisito de calificación "Experiencia del postor en la especialidad" previstas en el literal C del numeral 3.2 del Capítulo III de la presente sección de las bases resultan aplicables para el presente factor.</p> | <p><b>M =</b> Monto facturado acumulado por el postor por la prestación de servicios de consultoría en la especialidad</p> <p><b>M &gt;= S/ 200,000.00:</b><br/><b>[60] puntos</b></p> <p><b>M &gt;= S/150,000.00 y &lt; S/ 200,000.00:</b><br/><b>[40] puntos</b></p> <p><b>M &gt; S/ 100,000.00 y &lt; S/150,000.00:</b><br/><b>[20] puntos</b></p> |
| <b>B.</b>              | <b>METODOLOGÍA PROPUESTA</b>  | <b>[20] puntos</b>  |
|                        | <p><u>Evaluación:</u></p> <p>Se evaluará la metodología propuesta por el postor para la ejecución de la consultoría, cuyo contenido mínimo es el siguiente:</p> <ul style="list-style-type: none"> <li>- Presentación del servicio de consultoría.</li> <li>- Organización de equipo de trabajo y funciones.</li> <li>- Recursos Físicos.</li> <li>- Contexto, enfoque y metodología.</li> <li>- Objetivo.</li> <li>- Organización de la consultoría durante la elaboración del proyecto.</li> <li>- Procedimiento y organización de control para la calidad del producto final.</li> </ul> <p><u>Acreditación:</u></p> <p>Se acreditará mediante la presentación del documento que sustente la metodología propuesta.</p>  | <p>Desarrolla la metodología que sustenta la oferta<br/><b>20 puntos</b></p> <p>No desarrolla la metodología que sustente la oferta<br/><b>0 puntos</b></p>   |

<sup>12</sup> Cabe precisar que, de acuerdo con la **Resolución N° 0065-2018-TCE-S1 del Tribunal de Contrataciones del Estado**:

"... el solo sello de cancelado en el comprobante, cuando ha sido colocado por el propio postor, no puede ser considerado como una acreditación que produzca fehacencia en relación a que se encuentra cancelado. Admitir ello equivaldría a considerar como válida la sola declaración del postor afirmando que el comprobante de pago ha sido cancelado"

(...)

"Situación diferente se suscita ante el sello colocado por el cliente del postor [sea utilizando el término "cancelado" o "pagado"] supuesto en el cual sí se contaría con la declaración de un tercero que brinde certeza, ante la cual debiera reconocerse la validez de la experiencia".



| C.    | CALIFICACIONES Y/O EXPERIENCIA DEL PERSONAL CLAVE   | 20 puntos   |
|-------|---|---|
| C.1.2 | <b>CAPACITACIÓN</b>   |   |
|       | <p><u>Criterio:</u></p> <p>Se evaluará en función del tiempo de capacitación del personal clave propuesto como:</p> <ol style="list-style-type: none"> <li> <b>Jefe de Proyecto:</b><br/> Diplomado y/o Curso de Especialización y/o Curso y/o taller en: Gestión de la Construcción y/o Gerencia de la Construcción y/o Gestión en Evaluación de Riesgos y Prevención de Desastres y/o Estudios de Preinversión con el enfoque del Invierte.pe. </li> <li> <b>Ingeniero Estructural</b><br/> Diplomado y/o Curso de Especialización y/o Curso y/o taller en: Análisis Estructural de Edificaciones y/o Estudios en Diseño Estructural y/o Ingeniería Estructural Sismorresistente y/o Competencias Digitales del Siglo XXI. </li> <li> <b>Arquitecto</b><br/> Diplomado y/o Curso de Especialización y/o Curso y/o taller en:<br/> Diseños Arquitectónicos de Edificaciones y/o Actualización Del Reglamento Nacional De Edificaciones y/o Conjunto De Tipologías Arquitectónicas </li> <li> <b>Ingeniero Sanitario</b><br/> Diplomado y/o Curso de Especialización y/o Curso y/o taller en: Instalaciones Sanitarias de Edificaciones y/o Instalaciones Sanitarias y/o Saneamiento Ambiental y/o Gestión Integral de Residuos Sólidos y conservación del ambiente. </li> <li> <b>Ingeniero Electricista</b><br/> Diplomado y/o Curso de Especialización y/o Curso y/o taller en: Instalaciones Eléctricas de Edificaciones y/o Seguridad en Instalaciones Eléctricas y/o Formulación, Evaluación y Gestión de Proyectos de Inversión Pública. </li> <li> <b>Economista</b><br/> Diplomado y/o Curso de Especialización y/o Curso y/o taller en:<br/> Proyectos de Inversión Pública y/o Formulación y/o Evaluación de Proyectos de Inversión Pública y/o Programación Multianual, y/o gestión Pública en el marco del Invierte.pe con un mínimo de 120 horas lectivas </li> </ol> | <p>Más de 300 horas lectivas:<br/><b>4 puntos</b></p> <p>Más de 100 hasta 200 horas lectivas:<br/><b>2 puntos</b></p> <p>Más de 50 hasta 100 horas lectivas:<br/><b>1 puntos</b></p> <p>Más de 300 horas lectivas:<br/><b>4 puntos</b></p> <p>Más de 100 hasta 200 horas lectivas:<br/><b>2 puntos</b></p> <p>Más de 50 hasta 100 horas lectivas:<br/><b>1 puntos</b></p> <p>Más de 300 horas lectivas:<br/><b>4 puntos</b></p> <p>Más de 100 hasta 200 horas lectivas:<br/><b>2 puntos</b></p> <p>Más de 50 hasta 100 horas lectivas:<br/><b>1 puntos</b></p> <p>Más de 300 horas lectivas:<br/><b>4 puntos</b></p> <p>Más de 100 hasta 200 horas lectivas:<br/><b>2 puntos</b></p> <p>Más de 50 hasta 100 horas lectivas:<br/><b>1 puntos</b></p> <p>Más de 300 horas lectivas:<br/><b>4 puntos</b></p> <p>Más de 100 hasta 200 horas lectivas:<br/><b>2 puntos</b></p> <p>Más de 50 hasta 100 horas lectivas:<br/><b>1 puntos</b></p> <p>Más de 200 horas lectivas:<br/><b>3 puntos</b></p> <p>Más de 100 hasta 200 horas lectivas:<br/><b>2 puntos</b></p> <p>Más de 50 hasta 100 horas lectivas:<br/><b>1 puntos</b></p> |

|                      |   |                              |
|----------------------|---|------------------------------|
|                      | <p>Nota: Se considera el acreditación de las horas lectivas como independiente o acumulado.</p> <p><u>Acreditación:</u></p> <p>Se acreditarán con copia simple de CONSTANCIAS, CERTIFICADOS Y/O DIPLOMAS.</p> <div><p><b>Importante</b></p><ul style="list-style-type: none"><li>• <i>Este factor evalúa la cantidad de horas lectivas hasta un máximo de 360 horas.</i></li><li>• <i>Se podrá acreditar la capacitación mediante certificados de estudios de postgrado, considerando que cada crédito del curso que acredita la capacitación equivale a 16 horas lectivas, según la normativa de la materia.</i></li></ul></div> | lectivas:<br><b>1 puntos</b> |
| <b>PUNTAJE TOTAL</b> |   | <b>100 puntos</b>            |

Para acceder a la etapa de evaluación económica, el postor debe obtener un **puntaje técnico mínimo de ochenta (80) puntos**.

|   |
|---|
| <p><b>Importante</b></p> <ul style="list-style-type: none"> <li>• Los factores de evaluación elaborados por el órgano encargado de las contrataciones o el comité de selección, según corresponda, guardan vinculación, razonabilidad y proporcionalidad con el objeto de la contratación. Asimismo, estos no pueden calificar con puntaje el cumplimiento de los Términos de Referencia ni los requisitos de calificación.</li> <li>• Las ofertas técnicas que no alcancen el puntaje mínimo especificado son descalificadas.</li> </ul> |
|---|

#### EVALUACIÓN ECONÓMICA (Puntaje: 100 Puntos)

| FACTOR DE EVALUACIÓN   | PUNTAJE / METODOLOGÍA PARA SU ASIGNACIÓN  |
|--|---|
| <p><b>A. PRECIO</b></p> <p><u>Evaluación:</u></p> <p>Se evaluará considerando la oferta económica del postor.</p> <p><u>Acreditación:</u></p> <p>Se acreditará mediante el documento que contiene la oferta económica (<b>Anexo N° 7</b>).</p> | <p>La evaluación consistirá en asignar un puntaje de cien (100) puntos a la oferta de precio más bajo y otorga a las demás ofertas puntajes inversamente proporcionales a sus respectivos precios, según la siguiente fórmula:</p> $P_i = \frac{O_m \times PMP}{O_i}$ <p>Donde:</p> <p>I = Oferta.<br/> P<sub>i</sub> = Puntaje de la oferta a evaluar.<br/> O<sub>i</sub> = Precio i.<br/> O<sub>m</sub> = Precio de la oferta más baja.<br/> PMP = Puntaje máximo del precio.</p> |
| <b>PUNTAJE TOTAL</b>   | <b>100 puntos</b>   |

## CAPÍTULO V PROFORMA DEL CONTRATO

### Importante

*Dependiendo del objeto del contrato, de resultar indispensable, puede incluirse cláusulas adicionales o la adecuación de las propuestas en el presente documento, las que en ningún caso pueden contemplar disposiciones contrarias a la normativa vigente ni a lo señalado en este capítulo.*

Conste por el presente documento, la contratación del servicio de consultoría de [CONSIGNAR LA DENOMINACIÓN DE LA CONVOCATORIA], que celebra de una parte [CONSIGNAR EL NOMBRE DE LA ENTIDAD], en adelante LA ENTIDAD, con RUC N° [.....], con domicilio legal en [.....], representada por [.....], identificado con DNI N° [.....], y de otra parte [.....], con RUC N° [.....], con domicilio legal en [.....], inscrita en la Ficha N° [.....] Asiento N° [.....] del Registro de Personas Jurídicas de la ciudad de [.....], debidamente representado por su Representante Legal, [.....], con DNI N° [.....], según poder inscrito en la Ficha N° [.....], Asiento N° [.....] del Registro de Personas Jurídicas de la ciudad de [.....], a quien en adelante se le denominará EL CONTRATISTA en los términos y condiciones siguientes:

### **CLÁUSULA PRIMERA: ANTECEDENTES**

Con fecha [.....], el órgano encargado de las contrataciones o el comité de selección, según corresponda, adjudicó la buena pro de la **ADJUDICACIÓN SIMPLIFICADA N° [CONSIGNAR NOMENCLATURA DEL PROCEDIMIENTO DE SELECCIÓN]** para la contratación de [CONSIGNAR LA DENOMINACIÓN DE LA CONVOCATORIA], a [INDICAR NOMBRE DEL GANADOR DE LA BUENA PRO], cuyos detalles e importe constan en los documentos integrantes del presente contrato.

### **CLÁUSULA SEGUNDA: OBJETO**

El presente contrato tiene por objeto [CONSIGNAR EL OBJETO DE LA CONTRATACIÓN].

### **CLÁUSULA TERCERA: MONTO CONTRACTUAL**

El monto total del presente contrato asciende a [CONSIGNAR MONEDA Y MONTO] que incluye todos los impuestos de Ley.

Este monto comprende el costo del servicio de consultoría, todos los tributos, seguros, transporte, inspecciones, pruebas y, de ser el caso, los costos laborales conforme a la legislación vigente, así como cualquier otro concepto que pueda tener incidencia sobre la ejecución del servicio de consultoría materia del presente contrato.

### **CLÁUSULA CUARTA: DEL PAGO**<sup>13</sup>

LA ENTIDAD se obliga a pagar la contraprestación a EL CONTRATISTA en [INDICAR MONEDA], en [INDICAR SI SE TRATA DE PAGO ÚNICO, PAGOS PARCIALES O PAGOS PERIÓDICOS O SEGÚN TARIFA EN EL CASO DE PROCEDIMIENTOS CONVOCADOS BAJO EL SISTEMA DE CONTRATACIÓN DE TARIFAS], luego de la recepción formal y completa de la documentación correspondiente, según lo establecido en el artículo 171 del Reglamento de la Ley de Contrataciones del Estado.

Para tal efecto, el responsable de otorgar la conformidad de la prestación deberá hacerlo en un plazo que no excederá de los quince (15) días, bajo responsabilidad de dicho funcionario.

LA ENTIDAD debe efectuar el pago dentro de los diez (10) días calendario siguientes de otorgada la conformidad de los servicios, siempre que se verifiquen las condiciones establecidas en el contrato para ello, bajo responsabilidad del funcionario competente.

<sup>13</sup> En cada caso concreto, dependiendo de la naturaleza del contrato, podrá adicionarse la información que resulte pertinente a efectos de generar el pago.

En caso de retraso en el pago por parte de LA ENTIDAD, salvo que se deba a caso fortuito o fuerza mayor, EL CONTRATISTA tendrá derecho al pago de intereses legales conforme a lo establecido en el artículo 39 de la Ley de Contrataciones del Estado y en el artículo 171 de su Reglamento, los que se computan desde la oportunidad en que el pago debió efectuarse.

#### **CLÁUSULA QUINTA: DEL PLAZO DE LA EJECUCIÓN DE LA PRESTACIÓN**

El plazo de ejecución del presente contrato es de [.....], el mismo que se computa desde [CONSIGNAR SI ES DEL DÍA SIGUIENTE DEL PERFECCIONAMIENTO DEL CONTRATO, DESDE LA FECHA QUE SE ESTABLEZCA EN EL CONTRATO O DESDE LA FECHA EN QUE SE CUMPLAN LAS CONDICIONES PREVISTAS EN EL CONTRATO PARA EL INICIO DE LA EJECUCIÓN, DEBIENDO INDICAR LAS MISMAS EN ESTE ÚLTIMO CASO].

#### **CLÁUSULA SEXTA: PARTES INTEGRANTES DEL CONTRATO**

El presente contrato está conformado por las bases integradas, la oferta ganadora<sup>14</sup>, así como los documentos derivados del procedimiento de selección que establezcan obligaciones para las partes.

#### **CLÁUSULA SÉTIMA: GARANTÍAS**

EL CONTRATISTA entregó al perfeccionamiento del contrato la respectiva garantía incondicional, solidaria, irrevocable, y de realización automática en el país al solo requerimiento, a favor de LA ENTIDAD, por los conceptos, montos y vigencias siguientes:

- De fiel cumplimiento del contrato: [CONSIGNAR EL MONTO], a través de la [INDICAR EL TIPO DE GARANTÍA PRESENTADA] N° [INDICAR NÚMERO DEL DOCUMENTO] emitida por [SEÑALAR EMPRESA QUE LA EMITE]. Monto que es equivalente al diez por ciento (10%) del monto del contrato original, la misma que debe mantenerse vigente hasta la conformidad de la recepción de la prestación.

##### **Importante**

*Al amparo de lo dispuesto en el numeral 149.4 del artículo 149 del Reglamento de la Ley de Contrataciones del Estado, en los contratos de consultoría en general, si el postor ganador de la buena pro solicita la retención del diez por ciento (10%) del monto del contrato original como garantía de fiel cumplimiento de contrato, debe consignarse lo siguiente:*

*“De fiel cumplimiento del contrato: [CONSIGNAR EL MONTO], a través de la retención que debe efectuar LA ENTIDAD, durante la primera mitad del número total de pagos a realizarse, de forma prorrateada, con cargo a ser devuelto a la finalización del mismo.”*

##### **Importante**

*De conformidad con el literal a) del artículo 152 del Reglamento, no se constituirá garantía de fiel cumplimiento del contrato ni garantía de fiel cumplimiento por prestaciones accesorias, en contratos cuyos montos sean iguales o menores a doscientos mil Soles (S/ 200,000.00). Dicha excepción también aplica a los contratos derivados de procedimientos de selección por relación de ítems, cuando el monto del ítem adjudicado o la sumatoria de los montos de los ítems adjudicados no superen el monto señalado anteriormente.*

#### **CLÁUSULA OCTAVA: EJECUCIÓN DE GARANTÍAS POR FALTA DE RENOVACIÓN**

LA ENTIDAD puede solicitar la ejecución de las garantías cuando EL CONTRATISTA no las hubiere renovado antes de la fecha de su vencimiento, conforme a lo dispuesto en el literal a) del numeral 155.1 del artículo 155 del Reglamento de la Ley de Contrataciones del Estado.

#### **CLÁUSULA DÉCIMA: CONFORMIDAD DE LA PRESTACIÓN DEL SERVICIO**

La conformidad de la prestación del servicio se regula por lo dispuesto en el artículo 168 del Reglamento de la Ley de Contrataciones del Estado. La conformidad será otorgada por [CONSIGNAR EL ÁREA O UNIDAD ORGÁNICA QUE OTORGARÁ LA CONFORMIDAD].

De existir observaciones, LA ENTIDAD las comunica al CONTRATISTA, indicando claramente el sentido de estas, otorgándole un plazo para subsanar no menor de cinco (5) ni mayor de quince

<sup>14</sup> La oferta ganadora comprende a la oferta técnica y oferta económica del postor ganador de la buena pro.

(15) días. Si pese al plazo otorgado, EL CONTRATISTA no cumpliera a cabalidad con la subsanación, LA ENTIDAD puede otorgar al CONTRATISTA periodos adicionales para las correcciones pertinentes. En este supuesto corresponde aplicar la penalidad por mora desde el vencimiento del plazo para subsanar.

Este procedimiento no resulta aplicable cuando la consultoría manifiestamente no cumplan con las características y condiciones ofrecidas, en cuyo caso LA ENTIDAD no otorga la conformidad, debiendo considerarse como no ejecutada la prestación, aplicándose la penalidad que corresponda por cada día de atraso.

#### **CLÁUSULA UNDÉCIMA: DECLARACIÓN JURADA DEL CONTRATISTA**

EL CONTRATISTA declara bajo juramento que se compromete a cumplir las obligaciones derivadas del presente contrato, bajo sanción de quedar inhabilitado para contratar con el Estado en caso de incumplimiento.

#### **CLÁUSULA DUODÉCIMA: RESPONSABILIDAD POR VICIOS OCULTOS**

La conformidad del servicio por parte de LA ENTIDAD no enerva su derecho a reclamar posteriormente por defectos o vicios ocultos, conforme a lo dispuesto por los artículos 40 de la Ley de Contrataciones del Estado y 173 de su Reglamento.

El plazo máximo de responsabilidad del contratista es de [CONSIGNAR TIEMPO EN AÑOS, NO MENOR DE UN (1) AÑO] año(s) contado a partir de la conformidad otorgada por LA ENTIDAD.

#### **CLÁUSULA DÉCIMA TERCERA: PENALIDADES**

Si EL CONTRATISTA incurre en retraso injustificado en la ejecución de las prestaciones objeto del contrato, LA ENTIDAD le aplica automáticamente una penalidad por mora por cada día de atraso, de acuerdo a la siguiente fórmula:

$$\text{Penalidad Diaria} = \frac{0.10 \times \text{monto vigente}}{F \times \text{plazo vigente en días}}$$

Donde:

**F = 0.25 para plazos mayores a sesenta (60) días o;**

**F = 0.40 para plazos menores o iguales a sesenta (60) días.**

El retraso se justifica a través de la solicitud de ampliación de plazo debidamente aprobado. Adicionalmente, se considera justificado el retraso y en consecuencia no se aplica penalidad, cuando EL CONTRATISTA acredite, de modo objetivamente sustentado, que el mayor tiempo transcurrido no le resulta imputable. En este último caso la calificación del retraso como justificado por parte de LA ENTIDAD no da lugar al pago de gastos generales ni costos directos de ningún tipo, conforme el numeral 162.5 del artículo 162 del Reglamento de la Ley de Contrataciones del Estado.

Estas penalidades se deducen de los pagos a cuenta o del pago final, según corresponda; o si fuera necesario, se cobra del monto resultante de la ejecución de la garantía de fiel cumplimiento.

Estos dos (2) tipos de penalidades pueden alcanzar cada una un monto máximo equivalente al diez por ciento (10%) del monto del contrato vigente, o de ser el caso, del ítem que debió ejecutarse.

Cuando se llegue a cubrir el monto máximo de la penalidad por mora o el monto máximo para otras penalidades, de ser el caso, LA ENTIDAD puede resolver el contrato por incumplimiento.

#### **CLÁUSULA DÉCIMA CUARTA: RESOLUCIÓN DEL CONTRATO**

Cualquiera de las partes puede resolver el contrato, de conformidad con el numeral 32.3 del artículo 32 y artículo 36 de la Ley de Contrataciones del Estado, y el artículo 164 de su Reglamento. De darse el caso, LA ENTIDAD procederá de acuerdo a lo establecido en el artículo 165 del Reglamento de la Ley de Contrataciones del Estado.

#### **CLÁUSULA DÉCIMA QUINTA: RESPONSABILIDAD DE LAS PARTES**

Cuando se resuelva el contrato por causas imputables a algunas de las partes, se debe resarcir los daños y perjuicios ocasionados, a través de la indemnización correspondiente. Ello no obsta la aplicación de las sanciones administrativas, penales y pecuniarias a que dicho incumplimiento diere lugar, en el caso que éstas correspondan.

Lo señalado precedentemente no exime a ninguna de las partes del cumplimiento de las demás obligaciones previstas en el presente contrato.

#### **CLÁUSULA DÉCIMA SEXTA: ANTICORRUPCIÓN**

EL CONTRATISTA declara y garantiza no haber, directa o indirectamente, o tratándose de una persona jurídica a través de sus socios, integrantes de los órganos de administración, apoderados, representantes legales, funcionarios, asesores o personas vinculadas a las que se refiere el artículo 7 del Reglamento de la Ley de Contrataciones del Estado, ofrecido, negociado o efectuado, cualquier pago o, en general, cualquier beneficio o incentivo ilegal en relación al contrato.

Asimismo, el CONTRATISTA se obliga a conducirse en todo momento, durante la ejecución del contrato, con honestidad, probidad, veracidad e integridad y de no cometer actos ilegales o de corrupción, directa o indirectamente o a través de sus socios, accionistas, participacionistas, integrantes de los órganos de administración, apoderados, representantes legales, funcionarios, asesores y personas vinculadas a las que se refiere el artículo 7 del Reglamento de la Ley de Contrataciones del Estado.

Además, EL CONTRATISTA se compromete a i) comunicar a las autoridades competentes, de manera directa y oportuna, cualquier acto o conducta ilícita o corrupta de la que tuviera conocimiento; y ii) adoptar medidas técnicas, organizativas y/o de personal apropiadas para evitar los referidos actos o prácticas.

Finalmente, EL CONTRATISTA se compromete a no colocar a los funcionarios públicos con los que deba interactuar, en situaciones reñidas con la ética. En tal sentido, reconoce y acepta la prohibición de ofrecerles a éstos cualquier tipo de obsequio, donación, beneficio y/o gratificación, ya sea de bienes o servicios, cualquiera sea la finalidad con la que se lo haga.

#### **CLÁUSULA DÉCIMA SÉTIMA: MARCO LEGAL DEL CONTRATO**

Sólo en lo no previsto en este contrato, en la Ley de Contrataciones del Estado y su Reglamento, en las directivas que emita el OSCE y demás normativa especial que resulte aplicable, serán de aplicación supletoria las disposiciones pertinentes del Código Civil vigente, cuando corresponda, y demás normas de derecho privado.

#### **CLÁUSULA DÉCIMA OCTAVA: SOLUCIÓN DE CONTROVERSIAS<sup>15</sup>**

Las controversias que surjan entre las partes durante la ejecución del contrato se resuelven mediante conciliación o arbitraje, según el acuerdo de las partes.

Cualquiera de las partes tiene derecho a iniciar el arbitraje a fin de resolver dichas controversias dentro del plazo de caducidad previsto en la Ley de Contrataciones del Estado y su Reglamento.

Facultativamente, cualquiera de las partes tiene el derecho a solicitar una conciliación dentro del plazo de caducidad correspondiente, según lo señalado en el artículo 224 del Reglamento de la Ley de Contrataciones del Estado, sin perjuicio de recurrir al arbitraje, en caso no se llegue a un acuerdo entre ambas partes o se llegue a un acuerdo parcial. Las controversias sobre nulidad del contrato solo pueden ser sometidas a arbitraje.

El Laudo arbitral emitido es inapelable, definitivo y obligatorio para las partes desde el momento de su notificación, según lo previsto en el numeral 45.21 del artículo 45 de la Ley de Contrataciones del Estado.

<sup>15</sup> De acuerdo con el numeral 225.3 del artículo 225 del Reglamento, las partes pueden recurrir al arbitraje ad hoc cuando las controversias deriven de procedimientos de selección cuyo valor estimado sea menor o igual a cinco millones con 00/100 soles (S/ 5 000 000,00).



**CLÁUSULA DÉCIMA NOVENA: FACULTAD DE ELEVAR A ESCRITURA PÚBLICA**

Cualquiera de las partes puede elevar el presente contrato a Escritura Pública corriendo con todos los gastos que demande esta formalidad.

**CLÁUSULA VIGÉSIMA: DOMICILIO PARA EFECTOS DE LA EJECUCIÓN CONTRACTUAL**

Las partes declaran el siguiente domicilio para efecto de las notificaciones que se realicen durante la ejecución del presente contrato:

DOMICILIO DE LA ENTIDAD: [.....]

DOMICILIO DEL CONTRATISTA: [CONSIGNAR EL DOMICILIO SEÑALADO POR EL POSTOR GANADOR DE LA BUENA PRO AL PRESENTAR LOS REQUISITOS PARA EL PERFECCIONAMIENTO DEL CONTRATO]

La variación del domicilio aquí declarado de alguna de las partes debe ser comunicada a la otra parte, formalmente y por escrito, con una anticipación no menor de quince (15) días calendario.

De acuerdo con las bases integradas, la oferta y las disposiciones del presente contrato, las partes lo firman por duplicado en señal de conformidad en la ciudad de [.....] al [CONSIGNAR FECHA].

\_\_\_\_\_  
“LA ENTIDAD”

\_\_\_\_\_  
“EL CONTRATISTA”

**Importante**

*Este documento puede firmarse digitalmente si ambas partes cuentan con firma digital, según la Ley N° 27269, Ley de Firmas y Certificados Digitales<sup>16</sup>.*

<sup>16</sup> Para mayor información sobre la normativa de firmas y certificados digitales ingresar a: <https://www.indecopi.gob.pe/web/firmas-digitales/firmar-y-certificados-digitales>

## ANEXOS

**ANEXO N° 1**

**DECLARACIÓN JURADA DE DATOS DEL POSTOR**

Señores

**[CONSIGNAR ÓRGANO ENCARGADO DE LAS CONTRATACIONES O COMITÉ DE SELECCIÓN, SEGÚN CORRESPONDA]**

**ADJUDICACIÓN SIMPLIFICADA N° [CONSIGNAR NOMENCLATURA DEL PROCEDIMIENTO]**

Presente.-

El que se suscribe, [.....], postor y/o Representante Legal de [CONSIGNAR EN CASO DE SER PERSONA JURÍDICA], identificado con [CONSIGNAR TIPO DE DOCUMENTO DE IDENTIDAD] N° [CONSIGNAR NÚMERO DE DOCUMENTO DE IDENTIDAD], con poder inscrito en la localidad de [CONSIGNAR EN CASO DE SER PERSONA JURÍDICA] en la Ficha N° [CONSIGNAR EN CASO DE SER PERSONA JURÍDICA] Asiento N° [CONSIGNAR EN CASO DE SER PERSONA JURÍDICA], **DECLARO BAJO JURAMENTO** que la siguiente información se sujeta a la verdad:

|                                       |               |    |    |
|---------------------------------------|---------------|----|----|
| Nombre, Denominación o Razón Social : |               |    |    |
| Domicilio Legal :                     |               |    |    |
| RUC :                                 | Teléfono(s) : |    |    |
| MYPE <sup>17</sup>                    |               | Sí | No |
| Correo electrónico :                  |               |    |    |

**Autorización de notificación por correo electrónico:**

Autorizo que se notifiquen al correo electrónico indicado las siguientes actuaciones:

1. Solicitud de la descripción a detalle de todos los elementos constitutivos de la oferta.
2. Solicitud de reducción de la oferta económica.
3. Solicitud de subsanación de los requisitos para perfeccionar el contrato.
4. Solicitud para presentar los documentos para perfeccionar el contrato, según orden de prelación, de conformidad con lo previsto en el artículo 141 del Reglamento.
5. Respuesta a la solicitud de acceso al expediente de contratación.

Asimismo, me comprometo a remitir la confirmación de recepción, en el plazo máximo de dos (2) días hábiles de recibida la comunicación.

[CONSIGNAR CIUDAD Y FECHA]

.....  
**Firma, Nombres y Apellidos del postor o Representante legal, según corresponda**

**Importante**

*La notificación dirigida a la dirección de correo electrónico consignada se entenderá válidamente efectuada cuando la Entidad reciba acuse de recepción.*

<sup>17</sup> Esta información será verificada por la Entidad en la página web del Ministerio de Trabajo y Promoción del Empleo en la sección consulta de empresas acreditadas en el REMYPE en el link <http://www2.trabajo.gob.pe/servicios-en-linea-2-2/> y se tendrá en consideración, en caso el postor ganador de la buena pro solicite la retención del diez por ciento (10%) del monto del contrato, en calidad de garantía de fiel cumplimiento, según las condiciones previstas en el numeral 149.4 del artículo 149 y el numeral 151.2 del artículo 151 del Reglamento. Asimismo, dicha información se tendrá en cuenta en caso de empate, conforme a lo previsto en el artículo 91 del Reglamento.

**Importante**

*Cuando se trate de consorcios, la declaración jurada es la siguiente:*

**ANEXO N° 1**

**DECLARACIÓN JURADA DE DATOS DEL POSTOR**

Señores

**[CONSIGNAR ÓRGANO ENCARGADO DE LAS CONTRATACIONES O COMITÉ DE SELECCIÓN, SEGÚN CORRESPONDA]**

**ADJUDICACIÓN SIMPLIFICADA N° [CONSIGNAR NOMENCLATURA DEL PROCEDIMIENTO]**

Presente.-

El que se suscribe, [...], representante común del consorcio [CONSIGNAR EL NOMBRE DEL CONSORCIO], identificado con [CONSIGNAR TIPO DE DOCUMENTO DE IDENTIDAD] N° [CONSIGNAR NÚMERO DE DOCUMENTO DE IDENTIDAD], **DECLARO BAJO JURAMENTO** que la siguiente información se sujeta a la verdad:

|                                       |               |    |    |  |
|---------------------------------------|---------------|----|----|--|
| Datos del consorciado 1               |               |    |    |  |
| Nombre, Denominación o Razón Social : |               |    |    |  |
| Domicilio Legal :                     |               |    |    |  |
| RUC :                                 | Teléfono(s) : |    |    |  |
| MYPE <sup>18</sup>                    |               | Sí | No |  |
| Correo electrónico :                  |               |    |    |  |

|                                       |               |    |    |  |
|---------------------------------------|---------------|----|----|--|
| Datos del consorciado 2               |               |    |    |  |
| Nombre, Denominación o Razón Social : |               |    |    |  |
| Domicilio Legal :                     |               |    |    |  |
| RUC :                                 | Teléfono(s) : |    |    |  |
| MYPE <sup>19</sup>                    |               | Sí | No |  |
| Correo electrónico :                  |               |    |    |  |

|                                       |               |    |    |  |
|---------------------------------------|---------------|----|----|--|
| Datos del consorciado ...             |               |    |    |  |
| Nombre, Denominación o Razón Social : |               |    |    |  |
| Domicilio Legal :                     |               |    |    |  |
| RUC :                                 | Teléfono(s) : |    |    |  |
| MYPE <sup>20</sup>                    |               | Sí | No |  |
| Correo electrónico :                  |               |    |    |  |

**Autorización de notificación por correo electrónico:**

Correo electrónico del consorcio:

Autorizo que se notifiquen al correo electrónico indicado las siguientes actuaciones:

<sup>18</sup> Esta información será verificada por la Entidad en la página web del Ministerio de Trabajo y Promoción del Empleo en la sección consulta de empresas acreditadas en el REMYPE en el link <http://www2.trabajo.gob.pe/servicios-en-linea-2-2/> y se tendrá en consideración, en caso el consorcio ganador de la buena pro solicite la retención del diez por ciento (10%) del monto del contrato original, en calidad de garantía de fiel cumplimiento, según las condiciones previstas en el numeral 149.4 del artículo 149 y el numeral 151.2 del artículo 151 del Reglamento. Asimismo, dicha información se tendrá en cuenta en caso de empate, conforme a lo previsto en el artículo 91 del Reglamento. Para dichos efectos, todos los integrantes del consorcio deben acreditar la condición de micro o pequeña empresa.

<sup>19</sup> Ibídem.

<sup>20</sup> Ibídem.

1. Solicitud de la descripción a detalle de todos los elementos constitutivos de la oferta.
2. Solicitud de reducción de la oferta económica.
3. Solicitud de subsanación de los requisitos para perfeccionar el contrato.
4. Solicitud para presentar los documentos para perfeccionar el contrato, según orden de prelación, de conformidad con lo previsto en el artículo 141 del Reglamento.
5. Respuesta a la solicitud de acceso al expediente de contratación.

Asimismo, me comprometo a remitir la confirmación de recepción, en el plazo máximo de dos (2) días hábiles de recibida la comunicación.

[CONSIGNAR CIUDAD Y FECHA]

.....  
**Firma, Nombres y Apellidos del representante  
común del consorcio**

**Importante**

*La notificación dirigida a la dirección de correo electrónico consignada se entenderá válidamente efectuada cuando la Entidad reciba acuse de recepción.*

## ANEXO N° 2

### DECLARACIÓN JURADA (ART. 52 DEL REGLAMENTO DE LA LEY DE CONTRATACIONES DEL ESTADO)

Señores

**[CONSIGNAR ÓRGANO ENCARGADO DE LAS CONTRATACIONES O COMITÉ DE SELECCIÓN, SEGÚN CORRESPONDA]**

**ADJUDICACIÓN SIMPLIFICADA N° [CONSIGNAR NOMENCLATURA DEL PROCEDIMIENTO]**

Presente.-

Mediante el presente el suscrito, postor y/o Representante Legal de [CONSIGNAR EN CASO DE SER PERSONA JURÍDICA], declaro bajo juramento:

- i. No haber incurrido y me obligo a no incurrir en actos de corrupción, así como a respetar el principio de integridad.
- ii. No tener impedimento para postular en el procedimiento de selección ni para contratar con el Estado, conforme al artículo 11 de la Ley de Contrataciones del Estado.
- iii. Conocer las sanciones contenidas en la Ley de Contrataciones del Estado y su Reglamento, así como las disposiciones aplicables de la Ley N° 27444, Ley del Procedimiento Administrativo General.
- iv. Participar en el presente proceso de contratación en forma independiente sin mediar consulta, comunicación, acuerdo, arreglo o convenio con ningún proveedor; y, conocer las disposiciones del Decreto Legislativo N° 1034, Decreto Legislativo que aprueba la Ley de Represión de Conductas Anticompetitivas.
- v. Conocer, aceptar y someterme a las bases, condiciones y reglas del procedimiento de selección.
- vi. Ser responsable de la veracidad de los documentos e información que presento en el presente procedimiento de selección.
- vii. Comprometerme a mantener la oferta presentada durante el procedimiento de selección y a perfeccionar el contrato, en caso de resultar favorecido con la buena pro.

[CONSIGNAR CIUDAD Y FECHA]

.....  
**Firma, Nombres y Apellidos del postor o  
Representante legal, según corresponda**

#### **Importante**

*En el caso de consorcios, cada integrante debe presentar esta declaración jurada, salvo que sea presentada por el representante común del consorcio.*



### ANEXO N° 3

#### DECLARACIÓN JURADA DE CUMPLIMIENTO DE LOS TÉRMINOS DE REFERENCIA

Señores

**[CONSIGNAR ÓRGANO ENCARGADO DE LAS CONTRATACIONES O COMITÉ DE SELECCIÓN, SEGÚN CORRESPONDA]**

**ADJUDICACIÓN SIMPLIFICADA N° [CONSIGNAR NOMENCLATURA DEL PROCEDIMIENTO]**  
Presente.-

Es grato dirigirme a usted, para hacer de su conocimiento que luego de haber examinado las bases y demás documentos del procedimiento de la referencia y, conociendo todos los alcances y las condiciones detalladas en dichos documentos, el postor que suscribe ofrece el servicio de consultoría de **[CONSIGNAR EL OBJETO DE LA CONVOCATORIA]**, de conformidad con los Términos de Referencia que se indican en el numeral 3.1 del Capítulo III de la sección específica de las bases y los documentos del procedimiento.

**[CONSIGNAR CIUDAD Y FECHA]**

.....  
**Firma, Nombres y Apellidos del postor o  
Representante legal o común, según corresponda**

#### **Importante**

*Adicionalmente, puede requerirse la presentación de documentación que acredite el cumplimiento de los términos de referencia, conforme a lo indicado en el acápite relacionado al contenido de las ofertas de la presente sección de las bases.*

**ANEXO N° 4**

**DECLARACIÓN JURADA DE PLAZO DE PRESTACIÓN DEL SERVICIO DE CONSULTORÍA**

Señores

**[CONSIGNAR ÓRGANO ENCARGADO DE LAS CONTRATACIONES O COMITÉ DE SELECCIÓN, SEGÚN CORRESPONDA]**

**ADJUDICACIÓN SIMPLIFICADA N° [CONSIGNAR NOMENCLATURA DEL PROCEDIMIENTO]**

Presente.-

Mediante el presente, con pleno conocimiento de las condiciones que se exigen en las bases del procedimiento de la referencia, me comprometo a prestar el servicio de consultoría objeto del presente procedimiento de selección en el plazo de **[CONSIGNAR EL PLAZO OFERTADO]**.

**[CONSIGNAR CIUDAD Y FECHA]**

.....  
**Firma, Nombres y Apellidos del postor o  
Representante legal o común, según corresponda**

## ANEXO N° 5

### CARTA DE COMPROMISO DEL PERSONAL CLAVE

Señores

**[CONSIGNAR ÓRGANO ENCARGADO DE LAS CONTRATACIONES O COMITÉ DE SELECCIÓN, SEGÚN CORRESPONDA]**

**ADJUDICACIÓN SIMPLIFICADA N° [CONSIGNAR NOMENCLATURA DEL PROCEDIMIENTO]**

Presente.-

Yo [CONSIGNAR NOMBRES Y APELLIDOS COMPLETOS] identificado con documento de identidad N° [CONSIGNAR NÚMERO DE DNI O DOCUMENTO DE IDENTIDAD ANÁLOGO], domiciliado en [CONSIGNAR EL DOMICILIO LEGAL], declaro bajo juramento:

Que, me comprometo a prestar mis servicios en el cargo de [CONSIGNAR EL CARGO A DESEMPEÑAR] para ejecutar [CONSIGNAR LA DENOMINACIÓN DE LA CONVOCATORIA] en caso que el postor [CONSIGNAR EL NOMBRE, DENOMINACIÓN O RAZÓN SOCIAL DEL POSTOR<sup>21</sup>] resulte favorecido con la buena pro y suscriba el contrato correspondiente.

Para dicho efecto, declaro que mis calificaciones y experiencia son las siguientes:

#### A. Calificaciones

##### A.1 Formación académica:

|   |  |
|---|--|
| <b>Carrera profesional</b>                    |  |
| <b>Universidad</b>                            |  |
| <b>Título profesional o grado obtenido</b>    |  |
| <b>Fecha de expedición del grado o título</b> |  |

##### A.2 Capacitación:

| <b>N°</b>                   | <b>Materia de la capacitación</b> | <b>Cantidad de horas lectivas</b> | <b>Institución educativa u organización</b> | <b>Fecha de expedición del documento</b> |
|-----------------------------|-----------------------------------|-----------------------------------|---|--|
|                             |                                   |                                   |   |  |
|                             |                                   |                                   |   |  |
|                             |                                   |                                   |   |  |
| <b>Total horas lectivas</b> |                                   |                                   |   |  |

#### B. Experiencia

[CONSIGNAR LA EXPERIENCIA SEGÚN LO REQUERIDO EN EL CAPÍTULO III DE LA PRESENTE SECCIÓN DE LAS BASES].

| <b>N°</b> | <b>Cliente o Empleador</b> | <b>Objeto de la contratación</b> | <b>Fecha de inicio</b> | <b>Fecha de culminación</b> | <b>Tiempo</b> |
|-----------|----------------------------|----------------------------------|------------------------|-----------------------------|---------------|
| 1         |                            |                                  |                        |                             |               |
| 2         |                            |                                  |                        |                             |               |
| (...)     |                            |                                  |                        |                             |               |

**La experiencia total acumulada es de:** [CONSIGNAR LA EXPERIENCIA TOTAL ACUMULADA EN AÑOS, MESES Y DÍAS, SEGÚN CORRESPONDA].

<sup>21</sup> En el caso que el postor sea un consorcio se debe consignar el nombre del consorcio o de uno de sus integrantes.

Asimismo, manifiesto mi disposición de ejecutar las actividades que comprenden el desempeño del referido cargo, durante el periodo de ejecución del contrato.

[CONSIGNAR CIUDAD Y FECHA]

.....  
**Firma, Nombres y Apellidos del personal**

**Importante**

- *De conformidad con el literal d) del artículo 52 del Reglamento la carta de compromiso del personal clave, debe contar con la firma legalizada de este.*
- *De presentarse experiencia ejecutada paralelamente (traslape), para el cómputo del tiempo de dicha experiencia sólo se considerará una vez el periodo traslapado.*

## ANEXO N° 6

### PROMESA DE CONSORCIO

(Sólo para el caso en que un consorcio se presente como postor)

Señores

**[CONSIGNAR ÓRGANO ENCARGADO DE LAS CONTRATACIONES O COMITÉ DE SELECCIÓN, SEGÚN CORRESPONDA]**

**ADJUDICACIÓN SIMPLIFICADA N° [CONSIGNAR NOMENCLATURA DEL PROCEDIMIENTO]**

Presente.-

Los suscritos declaramos expresamente que hemos convenido en forma irrevocable, durante el lapso que dure el procedimiento de selección, para presentar una oferta conjunta a la **ADJUDICACIÓN SIMPLIFICADA N° [CONSIGNAR NOMENCLATURA DEL PROCEDIMIENTO]**.

Asimismo, en caso de obtener la buena pro, nos comprometemos a formalizar el contrato de consorcio, de conformidad con lo establecido por el artículo 140 del Reglamento de la Ley de Contrataciones del Estado, bajo las siguientes condiciones:

a) Integrantes del consorcio

1. [NOMBRE, DENOMINACIÓN O RAZÓN SOCIAL DEL CONSORCIADO 1].
2. [NOMBRE, DENOMINACIÓN O RAZÓN SOCIAL DEL CONSORCIADO 2].

b) Designamos a [CONSIGNAR NOMBRES Y APELLIDOS DEL REPRESENTANTE COMÚN], identificado con [CONSIGNAR TIPO DE DOCUMENTO DE IDENTIDAD] N° [CONSIGNAR NÚMERO DE DOCUMENTO DE IDENTIDAD], como representante común del consorcio para efectos de participar en todos los actos referidos al procedimiento de selección, suscripción y ejecución del contrato correspondiente con [CONSIGNAR NOMBRE DE LA ENTIDAD].

Asimismo, declaramos que el representante común del consorcio no se encuentra impedido, inhabilitado ni suspendido para contratar con el Estado.

c) Fijamos nuestro domicilio legal común en [.....].

d) Las obligaciones que corresponden a cada uno de los integrantes del consorcio son las siguientes:

1. OBLIGACIONES DE [NOMBRE, DENOMINACIÓN O RAZÓN SOCIAL DEL CONSORCIADO 1] [%]<sup>22</sup>

[DESCRIBIR LAS OBLIGACIONES DEL CONSORCIADO 1]

2. OBLIGACIONES DE [NOMBRE, DENOMINACIÓN O RAZÓN SOCIAL DEL CONSORCIADO 2] [%]<sup>23</sup>

[DESCRIBIR LAS OBLIGACIONES DEL CONSORCIADO 2]

TOTAL OBLIGACIONES

100%<sup>24</sup>

<sup>22</sup> Consignar únicamente el porcentaje total de las obligaciones, el cual debe ser expresado en número entero, sin decimales.

<sup>23</sup> Consignar únicamente el porcentaje total de las obligaciones, el cual debe ser expresado en número entero, sin decimales.

<sup>24</sup> Este porcentaje corresponde a la sumatoria de los porcentajes de las obligaciones de cada uno de los integrantes del consorcio.

[CONSIGNAR CIUDAD Y FECHA]

.....  
**Consortiado 1**  
**Nombres, apellidos y firma del Consortiado 1**  
**o de su Representante Legal**  
**Tipo y N° de Documento de Identidad**

.....  
**Consortiado 2**  
**Nombres, apellidos y firma del Consortiado 2**  
**o de su Representante Legal**  
**Tipo y N° de Documento de Identidad**

**Importante**

*De conformidad con el artículo 52 del Reglamento, las firmas de los integrantes del consorcio deben ser legalizadas.*



**Importante para la Entidad**

*En caso de procedimientos bajo el sistema a suma alzada incluir el siguiente anexo:*

*Esta nota deberá ser eliminada una vez culminada la elaboración de las bases*

**ANEXO N° 7**  
**OFERTA ECONÓMICA**

Señores

**[CONSIGNAR ÓRGANO ENCARGADO DE LAS CONTRATACIONES O COMITÉ DE SELECCIÓN, SEGÚN CORRESPONDA]**

**ADJUDICACIÓN SIMPLIFICADA N° [CONSIGNAR NOMENCLATURA DEL PROCEDIMIENTO]**

Presente.-

Es grato dirigirme a usted, para hacer de su conocimiento que, de acuerdo con las bases, mi oferta económica es la siguiente:

| CONCEPTO     | OFERTA ECONÓMICA |
|--------------|------------------|
|              |                  |
| <b>TOTAL</b> |                  |

La oferta económica [CONSIGNAR LA MONEDA DE LA CONVOCATORIA] incluye todos los tributos, seguros, transporte, inspecciones, pruebas y, de ser el caso, los costos laborales conforme a la legislación vigente, así como cualquier otro concepto que pueda tener incidencia sobre el costo del servicio de consultoría a contratar; excepto la de aquellos postores que gocen de alguna exoneración legal, no incluirán en su oferta económica los tributos respectivos.

[CONSIGNAR CIUDAD Y FECHA]

.....  
**Firma, Nombres y Apellidos del postor o  
Representante legal o común, según corresponda**

**Importante**

- El postor debe consignar el monto total de la oferta económica, sin perjuicio, que de resultar favorecido con la buena pro, presente el detalle de precios unitarios y la estructura de costos para el perfeccionamiento del contrato.*
- En caso que el postor reduzca su oferta, según lo previsto en el artículo 68 del Reglamento, debe presentar nuevamente este Anexo.*
- El postor que goce de alguna exoneración legal, debe indicar que su oferta no incluye el tributo materia de la exoneración, debiendo incluir el siguiente texto:*

*“Mi oferta no incluye [CONSIGNAR EL TRIBUTO MATERIA DE LA EXONERACIÓN]”.*

**ANEXO N° 9**

**DECLARACIÓN JURADA DEL PERSONAL CLAVE PROPUESTO**

Señores

**[CONSIGNAR ÓRGANO ENCARGADO DE LAS CONTRATACIONES O COMITÉ DE SELECCIÓN, SEGÚN CORRESPONDA]**

**ADJUDICACIÓN SIMPLIFICADA N° [CONSIGNAR NOMENCLATURA DEL PROCEDIMIENTO]**

Presente.-

Mediante el presente el suscrito, postor y/o Representante Legal de [CONSIGNAR EN CASO DE SER PERSONA JURÍDICA], declaro bajo juramento que la información del personal clave propuesto es el siguiente:

| NOMBRES Y APELLIDOS | DOCUMENTO NACIONAL DE IDENTIDAD U OTRO ANÁLOGO | CARGO | CARRERA PROFESIONAL | N° DE FOLIO EN LA OFERTA | TIEMPO DE EXPERIENCIA ACREDITADA | N° DE FOLIO EN LA OFERTA |
|---------------------|--|-------|---------------------|--------------------------|----------------------------------|--------------------------|
|                     |  |       |                     |                          |                                  |                          |
|                     |  |       |                     |                          |                                  |                          |
|                     |  |       |                     |                          |                                  |                          |
|                     |  |       |                     |                          |                                  |                          |
|                     |  |       |                     |                          |                                  |                          |

[CONSIGNAR CIUDAD Y FECHA]

.....  
**Firma, Nombres y Apellidos del postor o Representante legal o común, según corresponda**

**Importante**

*El postor debe presentar dentro de su oferta la carta de compromiso del personal clave con firma legalizada, según **Anexo N° 5**.*

## ANEXO N° 10

### EXPERIENCIA DEL POSTOR EN LA ESPECIALIDAD

Señores

**[CONSIGNAR ÓRGANO ENCARGADO DE LAS CONTRATACIONES O COMITÉ DE SELECCIÓN, SEGÚN CORRESPONDA]**

**ADJUDICACIÓN SIMPLIFICADA N° [CONSIGNAR NOMENCLATURA DEL PROCEDIMIENTO]**

Presente.-

Mediante el presente, el suscrito detalla la siguiente EXPERIENCIA EN LA ESPECIALIDAD:

| N° | CLIENTE | OBJETO DEL CONTRATO | N° CONTRATO / O/S / COMPROBANTE DE PAGO | FECHA DEL CONTRATO O CP <sup>25</sup> | FECHA DE LA CONFORMIDAD DE SER EL CASO <sup>26</sup> | EXPERIENCIA PROVENIENTE <sup>27</sup> DE: | MONEDA | IMPORTE <sup>28</sup> | TIPO DE CAMBIO VENTA <sup>29</sup> | MONTO FACTURADO ACUMULADO <sup>30</sup> |
|----|---------|---------------------|---|---------------------------------------|--|---|--------|-----------------------|------------------------------------|---|
| 1  |         |                     |   |                                       |  |   |        |                       |                                    |   |
| 2  |         |                     |   |                                       |  |   |        |                       |                                    |   |
| 3  |         |                     |   |                                       |  |   |        |                       |                                    |   |

<sup>25</sup> Se refiere a la fecha de suscripción del contrato, de la emisión de la Orden de Servicios o de cancelación del comprobante de pago, según corresponda.

<sup>26</sup> Únicamente, cuando la fecha del perfeccionamiento del contrato, sea previa a los diez (10) años anteriores a la fecha de presentación de ofertas, caso en el cual el postor debe acreditar que la conformidad se emitió dentro de dicho periodo.

<sup>27</sup> Si el titular de la experiencia no es el postor, consignar si dicha experiencia corresponde a la matriz en caso que el postor sea sucursal, o fue transmitida por reorganización societaria, debiendo acompañar la documentación sustentatoria correspondiente. Al respecto, según la Opinión N° 216-2017/DTN "Considerando que la sociedad matriz y la sucursal constituyen la misma persona jurídica, la sucursal puede acreditar como suya la experiencia de su matriz". Del mismo modo, según lo previsto en la Opinión N° 010-2013/DTN, "... en una operación de reorganización societaria que comprende tanto una fusión como una escisión, la sociedad resultante podrá acreditar como suya la experiencia de la sociedad incorporada o absorbida, que se extingue producto de la fusión; asimismo, si en virtud de la escisión se transfiere un bloque patrimonial consistente en una línea de negocio completa, la sociedad resultante podrá acreditar como suya la experiencia de la sociedad escindida, correspondiente a la línea de negocio transmitida. De esta manera, la sociedad resultante podrá emplear la experiencia transmitida, como consecuencia de la reorganización societaria antes descrita, en los futuros procesos de selección en los que participe".

<sup>28</sup> Se refiere al monto del contrato ejecutado incluido adicionales y reducciones, de ser el caso.

<sup>29</sup> El tipo de cambio venta debe corresponder al publicado por la SBS correspondiente a la fecha de suscripción del contrato, de la emisión de la Orden de Servicios o de cancelación del comprobante de pago, según corresponda.

<sup>30</sup> Consignar en la moneda establecida en las bases.

| Nº    | CLIENTE | OBJETO DEL CONTRATO | Nº CONTRATO / O/S / COMPROBANTE DE PAGO | FECHA DEL CONTRATO O CP <sup>25</sup> | FECHA DE LA CONFORMIDAD DE SER EL CASO <sup>26</sup> | EXPERIENCIA PROVENIENTE <sup>27</sup> DE: | MONEDA | IMPORTE <sup>28</sup> | TIPO DE CAMBIO VENTA <sup>29</sup> | MONTO FACTURADO ACUMULADO <sup>30</sup> |
|-------|---------|---------------------|---|---------------------------------------|--|---|--------|-----------------------|------------------------------------|---|
| 4     |         |                     |   |                                       |  |   |        |                       |                                    |   |
| 5     |         |                     |   |                                       |  |   |        |                       |                                    |   |
| 6     |         |                     |   |                                       |  |   |        |                       |                                    |   |
| 7     |         |                     |   |                                       |  |   |        |                       |                                    |   |
| 8     |         |                     |   |                                       |  |   |        |                       |                                    |   |
| 9     |         |                     |   |                                       |  |   |        |                       |                                    |   |
| 10    |         |                     |   |                                       |  |   |        |                       |                                    |   |
|       | ...     |                     |   |                                       |  |   |        |                       |                                    |   |
| 20    |         |                     |   |                                       |  |   |        |                       |                                    |   |
| TOTAL |         |                     |   |                                       |  |   |        |                       |                                    |   |

[CONSIGNAR CIUDAD Y FECHA]

.....  
Firma, Nombres y Apellidos del postor o  
Representante legal o común, según corresponda

**ANEXO N° 11**

**DECLARACIÓN JURADA  
(NUMERAL 49.4 DEL ARTÍCULO 49 DEL REGLAMENTO)**

Señores

**[CONSIGNAR ÓRGANO ENCARGADO DE LAS CONTRATACIONES O COMITÉ DE SELECCIÓN,  
SEGÚN CORRESPONDA]**

**ADJUDICACIÓN SIMPLIFICADA N° [CONSIGNAR NOMENCLATURA DEL PROCEDIMIENTO]**

Presente.-

Mediante el presente el suscrito, postor y/o Representante Legal de [CONSIGNAR EN CASO DE SER PERSONA JURÍDICA], declaro que la experiencia que acredito de la empresa [CONSIGNAR LA DENOMINACIÓN DE LA PERSONA JURÍDICA] como consecuencia de una reorganización societaria, no se encuentra en el supuesto establecido en el numeral 49.4 del artículo 49 del Reglamento.

[CONSIGNAR CIUDAD Y FECHA]

.....  
**Firma, Nombres y Apellidos del postor o  
Representante legal, según corresponda**

**Importante**

*A efectos de cautelar la veracidad de esta declaración, el postor puede verificar la información de la Relación de Proveedores Sancionados por el Tribunal de Contrataciones del Estado con Sanción Vigente en <http://portal.osce.gob.pe/rnp/content/relación-de-proveedores-sancionados>.*

*También le asiste dicha facultad al órgano encargado de las contrataciones o al órgano de la Entidad al que se le haya asignado la función de verificación de la oferta presentada por el postor ganador de la buena pro.*

## ANEXO N° 12

**SOLICITUD DE BONIFICACIÓN DEL DIEZ POR CIENTO (10%) POR SERVICIOS PRESTADOS FUERA DE LA PROVINCIA DE LIMA Y CALLAO  
(DE SER EL CASO, SOLO PRESENTAR ESTA SOLICITUD EN EL ÍTEM [INCLUIR EN CASO CORRESPONDA, EN PROCEDIMIENTOS POR RELACIÓN DE ÍTEMS, CONSIGNANDO EL N° DEL ÍTEM O ÍTEMS CUYO VALOR ESTIMADO NO SUPERA LOS DOSCIENTOS MIL SOLES (S/ 200,000.00)])**

Señores

**[CONSIGNAR ÓRGANO ENCARGADO DE LAS CONTRATACIONES O COMITÉ DE SELECCIÓN, SEGÚN CORRESPONDA]**

**ADJUDICACIÓN SIMPLIFICADA N° [CONSIGNAR NOMENCLATURA DEL PROCEDIMIENTO]**

Presente.-

Mediante el presente el suscrito, postor y/o Representante Legal de [CONSIGNAR EN CASO DE SER PERSONA JURÍDICA], solicito la asignación de la bonificación del diez por ciento (10%) sobre el puntaje total en [CONSIGNAR EL ÍTEM O ÍTEMS, SEGÚN CORRESPONDA, EN LOS QUE SE SOLICITA LA BONIFICACIÓN] debido a que el domicilio de mi representada se encuentra ubicado en la provincia o provincia colindante donde se ejecuta la prestación.

[CONSIGNAR CIUDAD Y FECHA]

.....  
**Firma, Nombres y Apellidos del postor o Representante legal, según corresponda**

### Importante

- *Para asignar la bonificación, el órgano encargado de las contrataciones o el comité de selección, según corresponda, verifica el domicilio consignado por el postor en el Registro Nacional de Proveedores (RNP).*
- *Para que el postor pueda acceder a la bonificación, debe cumplir con las condiciones establecidas en el literal f) del artículo 50 del Reglamento.*



**Importante**

*Cuando se trate de consorcios, la declaración jurada es la siguiente:*

**ANEXO N° 12**

**SOLICITUD DE BONIFICACIÓN DEL DIEZ POR CIENTO (10%) POR SERVICIOS PRESTADOS FUERA DE LA PROVINCIA DE LIMA Y CALLAO**  
**(DE SER EL CASO, SOLO PRESENTAR ESTA SOLICITUD EN EL ÍTEM [INCLUIR EN CASO CORRESPONDA, EN PROCEDIMIENTOS POR RELACIÓN DE ÍTEMS, CONSIGNANDO EL N° DEL ÍTEM O ÍTEMS CUYO VALOR ESTIMADO NO SUPERA LOS DOSCIENTOS MIL SOLES (S/ 200,000.00)])**

Señores

**[CONSIGNAR ÓRGANO ENCARGADO DE LAS CONTRATACIONES O COMITÉ DE SELECCIÓN, SEGÚN CORRESPONDA]**

**ADJUDICACIÓN SIMPLIFICADA N° [CONSIGNAR NOMENCLATURA DEL PROCEDIMIENTO]**

Presente.-

Mediante el presente el que se suscribe, [.....], representante común del consorcio [CONSIGNAR EL NOMBRE DEL CONSORCIO], solicito la asignación de la bonificación del diez por ciento (10%) sobre el puntaje total en [CONSIGNAR EL ÍTEM O ÍTEMS, SEGÚN CORRESPONDA, EN LOS QUE SE SOLICITA LA BONIFICACIÓN] debido a que los domicilios de todos los integrantes del consorcio se encuentran ubicados en la provincia o provincias colindantes donde se ejecuta la prestación.

[CONSIGNAR CIUDAD Y FECHA]

.....  
**Firma, Nombres y Apellidos del representante  
común del consorcio**

**Importante**

- *Para asignar la bonificación, el órgano encargado de las contrataciones o el comité de selección, verifica el domicilio consignado de los integrantes del consorcio, en el Registro Nacional de Proveedores (RNP).*
- *Para que un consorcio pueda acceder a la bonificación, cada uno de sus integrantes debe cumplir con las condiciones establecidas en el literal f) del artículo 50 del Reglamento.*

### ANEXO N° 13

#### SOLICITUD DE BONIFICACIÓN DEL CINCO POR CIENTO (5%) POR TENER LA CONDICIÓN DE MICRO Y PEQUEÑA EMPRESA

Señores

**[CONSIGNAR ÓRGANO ENCARGADO DE LAS CONTRATACIONES O COMITÉ DE SELECCIÓN, SEGÚN CORRESPONDA]**

**ADJUDICACIÓN SIMPLIFICADA N° [CONSIGNAR NOMENCLATURA DEL PROCEDIMIENTO]**

Presente.-

Mediante el presente el suscrito, postor y/o Representante legal de [CONSIGNAR EN CASO DE SER PERSONA JURÍDICA], solicito la asignación de la bonificación del cinco por ciento (5%) sobre el puntaje total obtenido, debido a que mi representada cuenta con la condición de micro y pequeña empresa.

[CONSIGNAR CIUDAD Y FECHA]

.....  
**Firma, Nombres y Apellidos del postor o Representante legal o común, según corresponda**

#### **Importante**

- *Para asignar la bonificación, el órgano encargado de las contrataciones o comité de selección, según corresponda, verifica la página web del Ministerio de Trabajo y Promoción del Empleo en la sección consulta de empresas acreditadas en el REMYPE en el link <http://www2.trabajo.gob.pe/servicios-en-linea-2-2/>.*
- *Para que un consorcio pueda acceder a la bonificación, cada uno de sus integrantes debe cumplir con la condición de micro y pequeña empresa.*

**ANEXO N° 14**

**AUTORIZACIÓN DE NOTIFICACIÓN DE LA DECISIÓN DE LA ENTIDAD SOBRE LA  
SOLICITUD DE AMPLIACIÓN DE PLAZO MEDIANTE MEDIOS ELECTRÓNICOS DE  
COMUNICACIÓN**

**(DOCUMENTO A PRESENTAR EN EL PERFECCIONAMIENTO DEL CONTRATO)**

Señores

**[CONSIGNAR ÓRGANO ENCARGADO DE LAS CONTRATACIONES O COMITÉ DE SELECCIÓN,  
SEGÚN CORRESPONDA]**

**ADJUDICACIÓN SIMPLIFICADA N° [CONSIGNAR NOMENCLATURA DEL PROCEDIMIENTO]**

Presente.-

El que se suscribe, [.....], postor adjudicado y/o Representante Legal de [CONSIGNAR EN CASO DE SER PERSONA JURÍDICA], identificado con [CONSIGNAR TIPO DE DOCUMENTO DE IDENTIDAD] N° [CONSIGNAR NÚMERO DE DOCUMENTO DE IDENTIDAD], autorizo que durante la ejecución del contrato se me notifique al correo electrónico [INDICAR EL CORREO ELECTRÓNICO] lo siguiente:

✓ Notificación de la decisión de la Entidad respecto a la solicitud de ampliación de plazo.

[CONSIGNAR CIUDAD Y FECHA]

.....  
**Firma, Nombres y Apellidos del postor o  
Representante legal o común, según corresponda**

**Importante**

*La notificación de la decisión de la Entidad respecto a la solicitud de ampliación de plazo se efectúa por medios electrónicos de comunicación, siempre que se cuente con la autorización correspondiente y sea posible obtener un acuse de recibo a través del mecanismo utilizado.*