

# **BASES ESTÁNDAR DE ADJUDICACIÓN SIMPLIFICADA PARA LA CONTRATACIÓN DE LA EJECUCIÓN DE OBRAS**

*Aprobado mediante Directiva N°001-2019-OSCE/CD*



**SUB DIRECCIÓN DE NORMATIVIDAD – DIRECCIÓN TÉCNICO NORMATIVA**  
**ORGANISMO SUPERVISOR DE LAS CONTRATACIONES DEL ESTADO - OSCE**

**SIMBOLOGÍA UTILIZADA:**

N°	Símbolo	Descripción
1	[ABC] / [.....]	La información solicitada dentro de los corchetes sombreados debe ser completada por la Entidad durante la elaboración de las bases.
2	[ABC] / [.....]	Es una indicación, o información que deberá ser completada por la Entidad con posterioridad al otorgamiento de la buena pro para el caso específico de la elaboración de la PROFORMA DEL CONTRATO; o por los proveedores, en el caso de los ANEXOS de la oferta.
3	<div>Importante</div> <ul style="list-style-type: none"> <li>• Abc</li> </ul>	Se refiere a consideraciones importantes a tener en cuenta por el órgano encargado de las contrataciones o comité de selección, según corresponda, y por los proveedores.
4	<div>Advertencia</div> <ul style="list-style-type: none"> <li>• Abc</li> </ul>	Se refiere a advertencias a tener en cuenta por el órgano encargado de las contrataciones o comité de selección, según corresponda, y por los proveedores.
5	<div>Importante para la Entidad</div> <ul style="list-style-type: none"> <li>• Xyz</li> </ul>	Se refiere a consideraciones importantes a tener en cuenta por el órgano encargado de las contrataciones o comité de selección, según corresponda, y deben ser eliminadas una vez culminada la elaboración de las bases.

**CARACTERÍSTICAS DEL DOCUMENTO:**

Las bases estándar deben ser elaboradas en formato WORD, y deben tener las siguientes características:

N°	Características	Parámetros
1	Márgenes	Superior : 2.5 cm      Inferior: 2.5 cm Izquierda: 2.5 cm      Derecha: 2.5 cm
2	Fuente	Arial
3	Estilo de Fuente	Normal: Para el contenido en general Cursiva: Para el encabezado y pie de página Para las Consideraciones importantes (Ítem 3 del cuadro anterior)
4	Color de Fuente	Automático: Para el contenido en general Azul : Para las Consideraciones importantes (Ítem 3 del cuadro anterior)
5	Tamaño de Letra	16 : Para las dos primeras hojas de las Secciones General y Específica 11 : Para el nombre de los Capítulos. 10 : Para el cuerpo del documento en general 9 : Para el encabezado y pie de página Para el contenido de los cuadros, pudiendo variar, según la necesidad 8 : Para las Notas al pie
6	Alineación	Justificada: Para el contenido en general y notas al pie. Centrada : Para la primera página, los títulos de las Secciones y nombres de los Capítulos)
7	Interlineado	Sencillo
8	Espaciado	Anterior : 0 Posterior : 0
9	Subrayado	Para los nombres de las Secciones y para resaltar o hacer hincapié en algún concepto

**INSTRUCCIONES DE USO:**

- Una vez registrada la información solicitada dentro de los corchetes sombreados en gris, el texto deberá quedar en letra tamaño 10, con estilo normal, sin formato de negrita y sin sombrear.
- La nota **IMPORTANTE** no puede ser modificada ni eliminada en la Sección General. En el caso de la Sección Específica debe seguirse la instrucción que se indica en dicha nota.

Elaboradas en enero de 2019

Modificadas en marzo 2019, junio 2019, diciembre 2019, julio 2020, julio y diciembre de 2021, setiembre y octubre 2022



**MUNICIPALIDAD DISTRITAL DE CRISTO NOS VALGA**

**AS N° 003-2023-MDCNV/CS**

**Ejecución de Obra: "MEJORAMIENTO Y AMPLIACIÓN DEL ESTADIO MUNICIPAL DEL DISTRITO DE CRISTO NOS VALGA - PROVINCIA DE SECHURA - DEPARTAMENTO DE PIURA".**

## **BASES ESTÁNDAR DE ADJUDICACIÓN SIMPLIFICADA PARA LA CONTRATACIÓN DE LA EJECUCIÓN DE OBRAS<sup>1</sup>**

### **ADJUDICACIÓN SIMPLIFICADA N° 003-2023-MDCNV/CS**

### **CONTRATACIÓN DE LA EJECUCIÓN DE LA OBRA MEJORAMIENTO Y AMPLIACIÓN DEL ESTADIO MUNICIPAL DEL DISTRITO DE CRISTO NOS VALGA - PROVINCIA DE SECHURA - DEPARTAMENTO DE PIURA**

<sup>1</sup> Estas bases se utilizarán para la contratación de la ejecución de obras. Para tal efecto, se deberá tener en cuenta la siguiente definición:

**Obra:** Construcción, reconstrucción, rehabilitación, remodelación, mejoramiento, demolición, renovación, ampliación y habilitación de bienes inmuebles, tales como edificaciones, estructuras, excavaciones, perforaciones, carreteras, puentes, entre otros, que requieren dirección técnica, expediente técnico, mano de obra, materiales y/o equipos.



## **DEBER DE COLABORACIÓN**

La Entidad y todo proveedor que se someta a las presentes Bases, sea como participante, postor y/o contratista, deben conducir su actuación conforme a los principios previstos en la Ley de Contrataciones del Estado.

En este contexto, se encuentran obligados a prestar su colaboración al OSCE y a la Secretaría Técnica de la Comisión de Defensa de la Libre Competencia del INDECOPI, en todo momento según corresponda a sus competencias, a fin de comunicar presuntos casos de fraude, colusión y corrupción por parte de los funcionarios y servidores de la Entidad, así como los proveedores y demás actores que participan en el proceso de contratación.

De igual forma, deben poner en conocimiento del OSCE y a la Secretaría Técnica de la Comisión de Defensa de la Libre Competencia del INDECOPI los indicios de conductas anticompetitivas que se presenten durante el proceso de contratación, en los términos del Decreto Legislativo N° 1034, "Ley de Represión de Conductas Anticompetitivas", o norma que la sustituya, así como las demás normas de la materia.

La Entidad y todo proveedor que se someta a las presentes Bases, sea como participante, postor y/o contratista del proceso de contratación deben permitir al OSCE o a la Secretaría Técnica de la Comisión de Defensa de la Libre Competencia del INDECOPI el acceso a la información referida a las contrataciones del Estado que sea requerida, prestar testimonio o absolución de posiciones que se requieran, entre otras formas de colaboración.



**MUNICIPALIDAD DISTRITAL DE CRISTO NOS VALGA**

**AS N° 003-2023-MDCNV/CS**

**Ejecución de Obra: "MEJORAMIENTO Y AMPLIACIÓN DEL ESTADIO MUNICIPAL DEL DISTRITO DE CRISTO NOS VALGA - PROVINCIA DE SECHURA - DEPARTAMENTO DE PIURA".**

---

## **SECCIÓN GENERAL**

### **DISPOSICIONES COMUNES DEL PROCEDIMIENTO DE SELECCIÓN**

(ESTA SECCIÓN NO DEBE SER MODIFICADA EN NINGÚN EXTREMO, BAJO SANCIÓN DE NULIDAD)



## CAPÍTULO I ETAPAS DEL PROCEDIMIENTO DE SELECCIÓN

### 1.1. REFERENCIAS

Cuando en el presente documento se mencione la palabra Ley, se entiende que se está haciendo referencia a la Ley N° 30225, Ley de Contrataciones del Estado, y cuando se mencione la palabra Reglamento, se entiende que se está haciendo referencia al Reglamento de la Ley de Contrataciones del Estado aprobado por Decreto Supremo N° 344-2018-EF.

Las referidas normas incluyen sus respectivas modificaciones, de ser el caso.

### 1.2. CONVOCATORIA

Se realiza a través de su publicación en el SEACE de conformidad con lo señalado en el artículo 54 del Reglamento, en la fecha señalada en el calendario del procedimiento de selección, debiendo adjuntar las bases.

### 1.3. REGISTRO DE PARTICIPANTES

El registro de participantes se realiza conforme al artículo 55 del Reglamento. En el caso de un consorcio, basta que se registre uno (1) de sus integrantes.

#### Importante

- *Para registrarse como participante en un procedimiento de selección convocado por las Entidades del Estado Peruano, es necesario que los proveedores cuenten con inscripción vigente y estar habilitados ante el Registro Nacional de Proveedores (RNP) que administra el Organismo Supervisor de las Contrataciones del Estado (OSCE). Para obtener mayor información, se puede ingresar a la siguiente dirección electrónica: [www.rnp.gob.pe](http://www.rnp.gob.pe).*
- *Los proveedores que deseen registrar su participación deben ingresar al SEACE utilizando su Certificado SEACE (usuario y contraseña). Asimismo, deben observar las instrucciones señaladas en el documento de orientación "Guía para el registro de participantes electrónico" publicado en <https://www2.seace.gob.pe/>.*
- *En caso los proveedores no cuenten con inscripción vigente en el RNP y/o se encuentren inhabilitados o suspendidos para ser participantes, postores y/o contratistas, el SEACE restringirá su registro, quedando a potestad de estos intentar nuevamente registrar su participación en el procedimiento de selección en cualquier otro momento, dentro del plazo establecido para dicha etapa, siempre que haya obtenido la vigencia de su inscripción o quedado sin efecto la sanción que le impuso el Tribunal de Contrataciones del Estado.*

### 1.4. FORMULACIÓN DE CONSULTAS Y OBSERVACIONES A LAS BASES

La formulación de consultas y observaciones a las bases se efectúa de conformidad con lo establecido en los numerales 72.1 y 72.2 del artículo 72 del Reglamento, así como el literal a) del artículo 89 del Reglamento.

#### Importante

*No pueden formularse consultas ni observaciones respecto del contenido de una ficha de homologación aprobada. Las consultas y observaciones que se formulen sobre el particular, se tienen como no presentadas.*



### 1.5. ABSOLUCIÓN DE CONSULTAS, OBSERVACIONES E INTEGRACIÓN DE BASES

La absolución de consultas, observaciones e integración de las bases se realizan conforme a las disposiciones previstas en el numeral 72.4 y el literal a) del artículo 89 del Reglamento.

#### Importante

- *No se absolverán consultas y observaciones a las bases que se presenten en forma física.*
- *Cuando exista divergencia entre lo indicado en el pliego de absolución de consultas y observaciones y la integración de bases, prevalece lo absuelto en el referido pliego; sin perjuicio, del deslinde de responsabilidades correspondiente.*

### 1.6. FORMA DE PRESENTACIÓN DE OFERTAS

Las ofertas se presentan conforme lo establecido en el artículo 59 y en el artículo 90 del Reglamento.

Las declaraciones juradas, formatos o formularios previstos en las bases que conforman la oferta deben estar debidamente firmados por el postor (firma manuscrita o digital, según la Ley N° 27269, Ley de Firmas y Certificados Digitales<sup>2</sup>). Los demás documentos deben ser visados por el postor. En el caso de persona jurídica, por su representante legal, apoderado o mandatario designado para dicho fin y, en el caso de persona natural, por este o su apoderado. No se acepta el pegado de la imagen de una firma o visto. Las ofertas se presentan foliadas.

#### Importante

- *Los formularios electrónicos que se encuentran en el SEACE y que los proveedores deben llenar para presentar sus ofertas, tienen carácter de declaración jurada.*
- *En caso la información contenida en los documentos escaneados que conforman la oferta no coincida con lo declarado a través del SEACE, prevalece la información declarada en los documentos escaneados.*
- *No se tomarán en cuenta las ofertas que se presenten en físico a la Entidad.*

### 1.7. PRESENTACIÓN Y APERTURA DE OFERTAS

El participante presentará su oferta de manera electrónica a través del SEACE, desde las 00:01 horas hasta las 23:59 horas del día establecido para el efecto en el cronograma del procedimiento; adjuntando el archivo digitalizado que contenga los documentos que conforman la oferta de acuerdo a lo requerido en las bases.

El participante debe verificar antes de su envío, bajo su responsabilidad, que el archivo pueda ser descargado y su contenido sea legible.

#### Importante

*Los integrantes de un consorcio no pueden presentar ofertas individuales ni conformar más de un consorcio en un procedimiento de selección, o en un determinado ítem cuando se trate de procedimientos de selección según relación de ítems.*

<sup>2</sup> Para mayor información sobre la normativa de firmas y certificados digitales ingresar a: <https://www.indecopi.gob.pe/web/firmas-digitales/firmar-y-certificados-digitales>



En la apertura electrónica de la oferta, el órgano encargado de las contrataciones o comité de selección, según corresponda, verifica la presentación de lo exigido en la sección específica de las bases de conformidad con el numeral 73.2 del artículo 73 del Reglamento. De no cumplir con lo requerido, la oferta se considera no admitida.

Asimismo, el órgano encargado de las contrataciones o comité de selección, según corresponda, declara no admitidas las ofertas que se encuentran por debajo del noventa por ciento (90%) del valor referencial o que excedan en más del diez por ciento (10%) del valor referencial.

## **1.8. EVALUACIÓN DE LAS OFERTAS**

La evaluación consiste en la aplicación de los factores de evaluación previstos en el Capítulo IV de la sección específica de las bases a las ofertas admitidas, con el objeto de determinar la oferta con el mejor puntaje y el orden de prelación de las ofertas.

Para determinar la oferta con el mejor puntaje, se toma en cuenta lo indicado en el numeral 74.2 del artículo 74 del Reglamento.

En el supuesto de que dos (2) o más ofertas empaten, la determinación del orden de prelación de las ofertas empatadas se efectúa siguiendo estrictamente el orden establecido en el numeral 91.1 del artículo 91 del Reglamento.

El desempate mediante sorteo se realiza de manera electrónica a través del SEACE.

### **Importante**

*En el caso de contratación de obras que se ejecuten fuera de la provincia de Lima y Callao, cuyo valor referencial no supere los novecientos mil Soles (S/ 900,000.00), a solicitud del postor se asigna una bonificación equivalente al diez por ciento (10%) sobre el puntaje total obtenido por los postores con domicilio en la provincia donde se ejecuta la obra, o en las provincias colindantes, sean o no pertenecientes al mismo departamento o región. El domicilio es el consignado en la constancia de inscripción ante el RNP<sup>3</sup>. Lo mismo aplica en el caso de procedimientos de selección por relación de ítems, cuando algún ítem no supera el monto señalado anteriormente.*

## **1.9. CALIFICACIÓN DE OFERTAS**

Luego de culminada la evaluación, el órgano encargado de las contrataciones o comité de selección, según corresponda califica a los postores que obtuvieron el primer, segundo, tercer y cuarto lugar, según el orden de prelación, verificando que cumplan con los requisitos de calificación detallados en el numeral 3.2 del Capítulo III de la sección específica de las bases. La oferta del postor que no cumpla con los requisitos de calificación es descalificada.

Si alguno de los cuatro (4) postores no cumple con los requisitos de calificación, se aplica lo establecido en los numerales 75.2 y 75.3 del artículo 75 del Reglamento.

## **1.10. SUBSANACIÓN DE LAS OFERTAS**

La subsanación de las ofertas se sujeta a lo establecido en el artículo 60 del Reglamento. La corrección aritmética a la que hace referencia el numeral 60.4 de dicho artículo procede para la ejecución de obras a suma alzada.

El plazo que se otorgue para la subsanación no puede ser inferior a un (1) día hábil.

<sup>3</sup> La constancia de inscripción electrónica se visualizará en el portal web del Registro Nacional de Proveedores: [www.mpp.gob.pe](http://www.mpp.gob.pe)





## **MUNICIPALIDAD DISTRITAL DE CRISTO NOS VALGA**

**AS N° 003-2023-MDCNV/CS**

**Ejecución de Obra: "MEJORAMIENTO Y AMPLIACIÓN DEL ESTADIO MUNICIPAL DEL DISTRITO DE CRISTO NOS VALGA - PROVINCIA DE SECHURA - DEPARTAMENTO DE PIURA".**

La solicitud de subsanación se realiza de manera electrónica a través del SEACE y será remitida al correo electrónico consignado por el postor al momento de realizar su inscripción en el RNP, siendo su responsabilidad el permanente seguimiento de las notificaciones a dicho correo. La notificación de la solicitud se entiende efectuada el día de su envío al correo electrónico.

La presentación de las subsanaciones se realiza a través del SEACE. No se tomará en cuenta la subsanación que se presente en físico a la Entidad.

### **1.11. RECHAZO DE LAS OFERTAS**

Previo al otorgamiento de la buena pro, el comité de selección revisa las ofertas económicas que cumplen los requisitos de calificación, de conformidad con lo establecido para el rechazo de ofertas, previsto en el artículo 68 del Reglamento, de ser el caso.

De rechazarse alguna de las ofertas calificadas, el órgano encargado de las contrataciones o comité de selección, según corresponda, revisa el cumplimiento de los requisitos de calificación de los postores que siguen en el orden de prelación, en caso las hubiere.

### **1.12. OTORGAMIENTO DE LA BUENA PRO**

Definida la oferta ganadora, el órgano encargado de las contrataciones o comité de selección, según corresponda, otorga la buena pro, mediante su publicación en el SEACE, incluyendo el cuadro comparativo y las actas debidamente motivadas de los resultados de la admisión, no admisión, evaluación, calificación, descalificación, rechazo y el otorgamiento de la buena pro.

### **1.13. CONSENTIMIENTO DE LA BUENA PRO**

Cuando se hayan presentado dos (2) o más ofertas, el consentimiento de la buena pro se produce a los cinco (5) días hábiles siguientes de la notificación de su otorgamiento, sin que los postores hayan ejercido el derecho de interponer el recurso de apelación.

En caso que se haya presentado una sola oferta, el consentimiento de la buena pro se produce el mismo día de la notificación de su otorgamiento.

El consentimiento del otorgamiento de la buena pro se publica en el SEACE al día hábil siguiente de producido.

#### **Importante**

*Una vez consentido el otorgamiento de la buena pro, el órgano encargado de las contrataciones o el órgano de la Entidad al que se haya asignado tal función realiza la verificación de la oferta presentada por el postor ganador de la buena pro conforme lo establecido en el numeral 64.6 del artículo 64 del Reglamento.*



## CAPÍTULO II

### SOLUCIÓN DE CONTROVERSIAS DURANTE EL PROCEDIMIENTO DE SELECCIÓN

#### 2.1. RECURSO DE APELACIÓN

A través del recurso de apelación se pueden impugnar los actos dictados durante el desarrollo del procedimiento de selección hasta antes del perfeccionamiento del contrato.

El recurso de apelación se presenta ante la Entidad convocante, y es conocido y resuelto por su Titular, cuando el valor referencial sea igual o menor a cincuenta (50) UIT. Cuando el valor referencial sea mayor a dicho monto, el recurso de apelación se presenta ante y es resuelto por el Tribunal de Contrataciones del Estado.

En los procedimientos de selección según relación de ítems, el valor referencial total del procedimiento determina ante quién se presenta el recurso de apelación.

Los actos que declaren la nulidad de oficio, la cancelación del procedimiento de selección y otros actos emitidos por el Titular de la Entidad que afecten la continuidad de este, se impugnan ante el Tribunal de Contrataciones del Estado.

#### Importante

- *Una vez otorgada la buena pro, el órgano encargado de las contrataciones o comité de selección, según corresponda, está en la obligación de permitir el acceso de los participantes y postores al expediente de contratación, salvo la información calificada como secreta, confidencial o reservada por la normativa de la materia, a más tardar dentro del día siguiente de haberse solicitado por escrito.*

*Luego de otorgada la buena pro no se da a conocer las ofertas cuyos requisitos de calificación no fueron analizados y revisados por el órgano encargado de las contrataciones o comité de selección, según corresponda.*

- *A efectos de recoger la información de su interés, los postores pueden valerse de distintos medios, tales como: (i) la lectura y/o toma de apuntes, (ii) la captura y almacenamiento de imágenes, e incluso (iii) pueden solicitar copia de la documentación obrante en el expediente, siendo que, en este último caso, la Entidad deberá entregar dicha documentación en el menor tiempo posible, previo pago por tal concepto.*
- *El recurso de apelación se presenta ante la Mesa de Partes del Tribunal o ante las oficinas desconcentradas del OSCE o en la Unidad de Trámite Documentario de la Entidad, según corresponda.*

#### 2.2. PLAZOS DE INTERPOSICIÓN DEL RECURSO DE APELACIÓN

La apelación contra el otorgamiento de la buena pro o contra los actos dictados con anterioridad a ella se interpone dentro de los cinco (5) días hábiles siguientes de haberse notificado el otorgamiento de la buena pro.

La apelación contra los actos dictados con posterioridad al otorgamiento de la buena pro, contra la declaración de nulidad, cancelación y declaratoria de desierto del procedimiento, se interpone dentro de los cinco (5) días hábiles siguientes de haberse tomado conocimiento del acto que se desea impugnar.



### CAPÍTULO III DEL CONTRATO

#### 3.1. PERFECCIONAMIENTO DEL CONTRATO

Los plazos y el procedimiento para perfeccionar el contrato se realiza conforme a lo indicado en el artículo 141 del Reglamento.

Para perfeccionar el contrato, el postor ganador de la buena pro debe presentar los documentos señalados en los artículos 139 y 175 del Reglamento, así como los previstos en la sección específica de las bases.

#### 3.2. GARANTÍAS

Las garantías que deben otorgar los postores y/o contratistas, según corresponda, son las de fiel cumplimiento del contrato y por los adelantos.

##### 3.2.1. GARANTÍA DE FIEL CUMPLIMIENTO

Como requisito indispensable para perfeccionar el contrato, el postor ganador debe entregar a la Entidad la garantía de fiel cumplimiento del mismo por una suma equivalente al diez por ciento (10%) del monto del contrato original. Esta se mantiene vigente hasta el consentimiento de la liquidación final.

##### Importante

*En los contratos de ejecución de obras que celebren las Entidades con las micro y pequeñas empresas, estas últimas pueden otorgar como garantía de fiel cumplimiento el diez por ciento (10%) del monto del contrato original, porcentaje que es retenido por la Entidad durante la primera mitad del número total de pagos a realizarse, de forma prorrateada en cada pago, con cargo a ser devuelto a la finalización del mismo, conforme lo establece el artículo 149 del Reglamento, siempre que:*

- a) El procedimiento de selección original del cual derive el contrato a suscribirse sea una Adjudicación Simplificada.*
- b) El plazo de ejecución de la obra sea igual o mayor a sesenta (60) días calendario; y,*
- c) El pago a favor del contratista considere, al menos, dos (2) valorizaciones periódicas, en función del avance de obra.*

##### 3.2.2. GARANTÍA DE FIEL CUMPLIMIENTO POR PRESTACIONES ACCESORIAS

En las contrataciones que conllevan la ejecución de prestaciones accesorias, tales como mantenimiento, reparación o actividades afines, se otorga una garantía adicional por una suma equivalente al diez por ciento (10%) del monto del contrato de la prestación accesorio, la misma que debe ser renovada periódicamente hasta el cumplimiento total de las obligaciones garantizadas.

##### 3.2.3. GARANTÍA POR ADELANTO

En caso se haya previsto en la sección específica de las bases la entrega de adelantos, el contratista debe presentar una garantía emitida por idéntico monto conforme a lo estipulado en el artículo 153 del Reglamento.

#### 3.3. REQUISITOS DE LAS GARANTÍAS

Las garantías que se presenten deben ser incondicionales, solidarias, irrevocables y de



## MUNICIPALIDAD DISTRITAL DE CRISTO NOS VALGA

AS N° 003-2023-MDCNV/CS

Ejecución de Obra: "MEJORAMIENTO Y AMPLIACIÓN DEL ESTADIO MUNICIPAL DEL DISTRITO DE CRISTO NOS VALGA - PROVINCIA DE SECHURA - DEPARTAMENTO DE PIURA".

realización automática en el país, al solo requerimiento de la Entidad. Asimismo, deben ser emitidas por empresas que se encuentren bajo la supervisión directa de la Superintendencia de Banca, Seguros y Administradoras Privadas de Fondos de Pensiones, y que cuenten con clasificación de riesgo B o superior. Asimismo, deben estar autorizadas para emitir garantías; o estar consideradas en la última lista de bancos extranjeros de primera categoría que periódicamente publica el Banco Central de Reserva del Perú.

### Importante

*Corresponde a la Entidad verificar que las garantías presentadas por el postor ganador de la buena pro y/o contratista cumplan con los requisitos y condiciones necesarios para su aceptación y eventual ejecución; sin perjuicio de la determinación de las responsabilidades funcionales que correspondan.*

### Advertencia

*Los funcionarios de las Entidades no deben aceptar garantías emitidas bajo condiciones distintas a las establecidas en el presente numeral, debiendo tener en cuenta lo siguiente:*

- 1. La clasificadora de riesgo que asigna la clasificación a la empresa que emite la garantía debe encontrarse listada en el portal web de la SBS (<http://www.sbs.gob.pe/sistema-financiero/clasificadoras-de-riesgo>).*
- 2. Se debe identificar en la página web de la clasificadora de riesgo respectiva, cuál es la clasificación vigente de la empresa que emite la garantía, considerando la vigencia a la fecha de emisión de la garantía.*
- 3. Para fines de lo establecido en el artículo 148 del Reglamento, la clasificación de riesgo B, incluye las clasificaciones B+ y B.*
- 4. Si la empresa que otorga la garantía cuenta con más de una clasificación de riesgo emitida por distintas empresas listadas en el portal web de la SBS, bastará que en una de ellas cumpla con la clasificación mínima establecida en el Reglamento.*

*En caso exista alguna duda sobre la clasificación de riesgo asignada a la empresa emisora de la garantía, se deberá consultar a la clasificadora de riesgos respectiva.*

*De otro lado, además de cumplir con el requisito referido a la clasificación de riesgo, a efectos de verificar si la empresa emisora se encuentra autorizada por la SBS para emitir garantías, debe revisarse el portal web de dicha Entidad (<http://www.sbs.gob.pe/sistema-financiero/relacion-de-empresas-que-se-encuentran-autorizadas-a-emitir-cartas-fianza>).*

*Los funcionarios competentes deben verificar la autenticidad de la garantía a través de los mecanismos establecidos (consulta web, teléfono u otros) por la empresa emisora.*

### 3.4. EJECUCIÓN DE GARANTÍAS

La Entidad puede solicitar la ejecución de las garantías conforme a los supuestos contemplados en el artículo 155 del Reglamento.

### 3.5. ADELANTOS

La Entidad puede establecer la entrega de adelantos directos y adelantos para materiales e insumos, y en el caso de contratos bajo la modalidad llave en mano, para equipamiento y mobiliario, de conformidad con el artículo 180 del Reglamento, siempre que ello haya sido previsto en la sección específica de las bases.

### 3.6. VALORIZACIONES



## **MUNICIPALIDAD DISTRITAL DE CRISTO NOS VALGA**

**AS N° 003-2023-MDCNV/CS**

**Ejecución de Obra: "MEJORAMIENTO Y AMPLIACIÓN DEL ESTADIO MUNICIPAL DEL DISTRITO DE CRISTO NOS VALGA - PROVINCIA DE SECHURA - DEPARTAMENTO DE PIURA".**

Las valorizaciones son la cuantificación económica de un avance físico en la ejecución de la obra, realizada en un período determinado, tienen el carácter de pagos a cuenta y son elaboradas el último día de cada período previsto en la sección específica de las bases, por el inspector o supervisor, según corresponda y el contratista.

En caso se haya suscrito contrato con un consorcio, el pago de las valorizaciones se realizará a quien se indique en el contrato de consorcio.

### **Advertencia**

*En caso de retraso en los pagos a cuenta o pago final por parte de la Entidad, salvo que se deba a caso fortuito o fuerza mayor, esta reconoce al contratista los intereses legales correspondientes, de conformidad con el artículo 39 de la Ley y los artículos 1244, 1245 y 1246 del Código Civil, debiendo repetir contra los responsables de la demora injustificada.*

### **3.7. REAJUSTES**

Los reajustes se calculan conforme lo indicado en el numeral 38.3 del artículo 38 y el artículo 195 del Reglamento.

### **Importante**

*Tanto la elaboración como la aplicación de las fórmulas polinómicas se sujetan a lo dispuesto en el Decreto Supremo N° 011-79-VC y sus modificatorias, ampliatorias y complementarias.*

### **3.8. PENALIDADES**

#### **3.8.1. PENALIDAD POR MORA EN LA EJECUCIÓN DE LA PRESTACIÓN**

En caso de retraso injustificado del contratista en la ejecución de las prestaciones objeto del contrato, la Entidad le aplica automáticamente una penalidad por mora por cada día de atraso, de conformidad con el artículo 162 del Reglamento.

#### **3.8.2. OTRAS PENALIDADES**

La Entidad puede establecer penalidades distintas a la mencionada en el numeral precedente, según lo previsto en el artículo 163 del Reglamento y lo indicado en la sección específica de las bases.

Estos dos tipos de penalidades se calculan en forma independiente y pueden alcanzar cada una un monto máximo equivalente al diez por ciento (10%) del monto del contrato vigente, o de ser el caso, del ítem que debió ejecutarse.

### **3.9. INCUMPLIMIENTO DEL CONTRATO**

Las causales para la resolución del contrato, serán aplicadas de conformidad con el artículo 36 de la Ley y 164 del Reglamento.

### **3.10. DISPOSICIONES FINALES**

Todos los demás aspectos del presente procedimiento no contemplados en las bases se regirán supletoriamente por la Ley y su Reglamento, así como por las disposiciones legales vigentes.



**MUNICIPALIDAD DISTRITAL DE CRISTO NOS VALGA**

**AS N° 003-2023-MDCNV/CS**

**Ejecución de Obra: "MEJORAMIENTO Y AMPLIACIÓN DEL ESTADIO MUNICIPAL DEL DISTRITO DE CRISTO NOS VALGA - PROVINCIA DE SECHURA - DEPARTAMENTO DE PIURA".**

---

## **SECCIÓN ESPECÍFICA**

### **CONDICIONES ESPECIALES DEL PROCEDIMIENTO DE SELECCIÓN**

(EN ESTA SECCIÓN LA ENTIDAD DEBERÁ COMPLETAR LA INFORMACIÓN EXIGIDA, DE ACUERDO A LAS INSTRUCCIONES INDICADAS)



## CAPÍTULO I GENERALIDADES

### 1.1. ENTIDAD CONVOCANTE

Nombre : MUNICIPALIDAD DISTRITAL DE CRISTO NOS VALGA  
RUC N° : 20171665141  
Domicilio legal : Calle Dos de Mayo 603 – San Cristo  
Teléfono: : 929768864  
Correo electrónico: : munisancristo2022@gmail.com

### 1.2. OBJETO DE LA CONVOCATORIA

El presente procedimiento de selección tiene por objeto la contratación de la ejecución de la obra "MEJORAMIENTO Y AMPLIACIÓN DEL ESTADIO MUNICIPAL DEL DISTRITO DE CRISTO NOS VALGA - PROVINCIA DE SECHURA - DEPARTAMENTO DE PIURA".

### 1.3. VALOR REFERENCIAL<sup>4</sup>

El valor referencial asciende a S/1,752,155.86 (Un Millón Setecientos Cincuenta y Dos Mil Ciento Cincuenta y Cinco con 86/100 soles), incluidos los impuestos de Ley y cualquier otro concepto que incida en el costo total de la ejecución de la obra. El valor referencial ha sido calculado al mes de abril del 2023.

Valor Referencial (VR)	Límites <sup>5</sup>	
	Inferior	Superior
1,752,155.86 (Un Millón Setecientos Cincuenta y Dos Mil Ciento Cincuenta y Cinco con 86/100 soles)	1,576,940.28 (Un Millón Quinientos Setenta y Seis Mil Novecientos Cuarenta con 28/100 soles)	1,927,371.45 (Un Millón Novecientos Veintisiete Mil Trescientos Setenta y Uno con 45/100 soles)

#### Importante

- El precio de las ofertas no puede exceder los límites del valor referencial de conformidad con el numeral 28.2 del artículo 28 de la Ley.

<sup>4</sup> El monto del valor referencial indicado en esta sección de las bases no debe diferir del monto del valor referencial consignado en la ficha del procedimiento en el SEACE. No obstante, de existir contradicción entre estos montos, primará el monto del valor referencial indicado en las bases aprobadas.

<sup>5</sup> De acuerdo a lo señalado en el artículo 48 del Reglamento, estos límites se calculan considerando dos (2) decimales. Para ello, si el límite inferior tiene más de dos (2) decimales, se aumenta en un dígito el valor del segundo decimal; en el caso del límite superior, se considera el valor del segundo decimal sin efectuar el redondeo.



#### 1.4. EXPEDIENTE DE CONTRATACIÓN

Documento y fecha de aprobación del expediente de contratación	:	[RA N 0100-2023-MDCNV/A de fecha 02 DE JUNIO DEL 2023]
Documento y fecha de aprobación del expediente técnico	:	[RA N 082-2023-MDCNV/A de fecha 04 de Mayo del 2023]
Documento y fecha de actualización del expediente técnico, de corresponder	:	[.....]
Tipo y número del procedimiento de selección que se convocó para la elaboración del expediente técnico, de corresponder	:	[.....]

#### 1.5. FUENTE DE FINANCIAMIENTO

##### RECURSOS DETERMINADOS

##### Importante

*La fuente de financiamiento debe corresponder a aquella prevista en la Ley de Equilibrio Financiero del Presupuesto del Sector Público del año fiscal en el cual se convoca el procedimiento de selección.*

#### 1.6. SISTEMA DE CONTRATACIÓN

El presente procedimiento se rige por el sistema de SUMA ALZADA, de acuerdo con lo establecido en el expediente de contratación respectivo.

#### 1.7. MODALIDAD DE EJECUCIÓN

NO CORRESPONDE

#### 1.8. ALCANCES DEL REQUERIMIENTO

El alcance de la ejecución de la obra está definido en el Capítulo III de la presente sección de las bases.

#### 1.9. PLAZO DE EJECUCIÓN DE LA OBRA

El plazo de ejecución de la obra materia de la presente convocatoria, es de CIENTO VEINTE (120) días calendario, en concordancia con lo establecido en el expediente de contratación y en el expediente técnico de obra.

#### 1.10. COSTO DE REPRODUCCIÓN Y ENTREGA DE BASES Y DEL EXPEDIENTE TÉCNICO DE LA OBRA

Los participantes registrados tienen el derecho a recabar las bases y el expediente técnico de la obra en versión impresa o digital, según su elección, para cuyo efecto deben:

Pagar en	:	CAJA DE LA ENTIDAD
Recoger en	:	Sub Gerencia de Logística





## **MUNICIPALIDAD DISTRITAL DE CRISTO NOS VALGA**

**AS N° 003-2023-MDCNV/CS**

**Ejecución de Obra: "MEJORAMIENTO Y AMPLIACIÓN DEL ESTADIO MUNICIPAL DEL DISTRITO DE CRISTO NOS VALGA - PROVINCIA DE SECHURA - DEPARTAMENTO DE PIURA".**

Costo de bases : Impresa: S/ 5.00 (Cinco y 00/100 Soles)

Costo del expediente : Impreso: S/ S/ 250.00 (DOSCIENTOS CINCUENTA Y 00/100  
técnico SOLES)  
Digital: S/ S/ 5.00 (CINCO Y 00/100 SOLES)

Las bases y el expediente técnico se entregan inmediatamente después de realizado el pago correspondiente. Excepcionalmente, el expediente técnico en versión impresa puede ser entregado dentro del plazo máximo de un (1) día hábil de efectuado el pago.

### **1.11. ACCESO VIRTUAL AL EXPEDIENTE TÉCNICO DE LA OBRA**

El expediente técnico de la obra en versión digital se encuentra publicado en el SEACE, obligatoriamente, desde la fecha de la convocatoria del presente procedimiento de selección.

Adicionalmente, el expediente técnico se encuentra publicado en [www.munisancristo.gob.pe](http://www.munisancristo.gob.pe) el cual es de acceso libre y gratuito.

### **1.12. BASE LEGAL**

- Decreto Supremo N° 082-2019-EF, que aprueba el T.U.O. de la Ley N° 30225, Ley de Contrataciones del Estado. (En adelante la LCE).
- Decreto Supremo N° 344-2018-EF, que aprueba el Reglamento de la Ley de Contrataciones del Estado. (En adelante el RLCE).
- Decreto Supremo N° 377-2019-EF, que modifico el Reglamento de Contrataciones del Estado.
- Decreto Supremo 168-2020-EF, que Establece disposiciones en materia de contrataciones públicas para facilitar la reactivación de contratos de bienes y servicios y modifican el Reglamento de la Ley de Contrataciones del Estado.
- Decreto de Urgencia N° 014-2020, que aprueba la ley de presupuesto para el sector Público para el Ejercicio fiscal 2020.
- Decreto de Urgencia N° 015-2019: que dicta medidas para el equilibrio financiero del presupuesto del sector público para el año fiscal 2020
- Decreto Supremo N° 004-2019-JUS, T.U.O. de la Ley N° 27444 – Ley del Procedimiento Administrativo General.
- Decreto Supremo N° 043-2003-PCM, que aprueba el T.U.O. de la Ley N° 27806, Ley de Transparencia y de Acceso a la Información Pública.
- Decreto Legislativo N° 1440, Decreto Legislativo del Sistema Nacional de Presupuesto Público.
- Código Civil.
- Decreto Supremo N° 011-79-VC.

Las referidas normas incluyen sus respectivas modificaciones, de ser el caso.



## CAPÍTULO II DEL PROCEDIMIENTO DE SELECCIÓN

### 2.1. CALENDARIO DEL PROCEDIMIENTO DE SELECCIÓN

Según el cronograma de la ficha de selección de la convocatoria publicada en el SEACE.

### 2.2. CONTENIDO DE LAS OFERTAS

La oferta contendrá, además de un índice de documentos<sup>6</sup>, la siguiente documentación:

#### 2.2.1. Documentación de presentación obligatoria

##### 2.2.1.1. Documentos para la admisión de la oferta

a) Declaración jurada de datos del postor. **(Anexo N° 1)**

b) Documento que acredite la representación de quien suscribe la oferta.

En caso de persona jurídica, copia del certificado de vigencia de poder del representante legal, apoderado o mandatario designado para tal efecto.

En caso de persona natural, copia del documento nacional de identidad o documento análogo, o del certificado de vigencia de poder otorgado por persona natural, del apoderado o mandatario, según corresponda.

En el caso de consorcios, este documento debe ser presentado por cada uno de los integrantes del consorcio que suscriba la promesa de consorcio, según corresponda.

c) Declaración jurada de acuerdo con el literal b) del artículo 52 del Reglamento. **(Anexo N° 2)**

d) Declaración jurada de cumplimiento del Expediente Técnico, según el numeral 3.1 del Capítulo III de la presente sección. **(Anexo N° 3)**

e) Declaración jurada de plazo de ejecución de la obra. **(Anexo N° 4)**

f) Promesa de consorcio con firmas legalizadas, de ser el caso, en la que se consigne los integrantes, el representante común, el domicilio común y las obligaciones a las que se compromete cada uno de los integrantes del consorcio, así como el porcentaje equivalente a dichas obligaciones. **(Anexo N° 5)**

g) El precio de la oferta en SOLES y:

✓ El desagregado de partidas, cuando el procedimiento se haya convocado a suma alzada.

✓ Los precios unitarios, considerando las partidas según lo previsto en el último párrafo del literal b) del artículo 35 del Reglamento.

Asimismo, la oferta incluye el monto de la prestación accesoria, cuando corresponda. **(Anexo N° 6)**

El precio total de la oferta y los subtotales que lo componen deben ser expresados

<sup>6</sup> La omisión del índice no determina la no admisión de la oferta.



## MUNICIPALIDAD DISTRITAL DE CRISTO NOS VALGA

AS N° 003-2023-MDCNV/CS

**Ejecución de Obra: "MEJORAMIENTO Y AMPLIACIÓN DEL ESTADIO MUNICIPAL DEL DISTRITO DE CRISTO NOS VALGA - PROVINCIA DE SECHURA - DEPARTAMENTO DE PIURA".**

con dos (2) decimales. Los precios unitarios pueden ser expresados con más de dos (2) decimales.

### 2.2.1.2. Documentos para acreditar los requisitos de calificación

Incorporar en la oferta los documentos que acreditan los **"Requisitos de Calificación"** que se detallan en el numeral 3.2 del Capítulo III de la presente sección de las bases.

### 2.2.2. Documentación de presentación facultativa:

- a) En el caso de microempresas y pequeñas empresas integradas por personas con discapacidad, o en el caso de consorcios conformados en su totalidad por estas empresas, deben presentar la constancia o certificado con el cual acredite su inscripción en el Registro de Empresas Promocionales para Personas con Discapacidad<sup>7</sup>.
- b) Solicitud de bonificación del cinco por ciento (5%) por tener la condición de micro y pequeña empresa (**Anexo N°11**).

## 2.3. REQUISITOS PARA PERFECCIONAR EL CONTRATO

El postor ganador de la buena pro debe presentar los siguientes documentos para perfeccionar el contrato:

- a) Garantía de fiel cumplimiento del contrato.
- b) Garantía de fiel cumplimiento por prestaciones accesorias, de ser el caso.
- c) Solicitud para la constitución del fideicomiso, en el marco de lo establecido en el literal a) del numeral 184.9 del artículo 184 del Reglamento, de ser el caso<sup>8</sup>.
- d) Contrato de consorcio con firmas legalizadas ante Notario de cada uno de los integrantes, de ser el caso.
- e) Código de cuenta interbancaria (CCI) o, en el caso de proveedores no domiciliados, el número de su cuenta bancaria y la entidad bancaria en el exterior.
- f) Copia de la vigencia del poder del representante legal de la empresa que acredite que cuenta con facultades para perfeccionar el contrato, cuando corresponda.
- g) Copia de DNI del postor en caso de persona natural, o de su representante legal en caso de persona jurídica.
- h) Domicilio para efectos de la notificación durante la ejecución del contrato.
- i) Autorización de notificación de la decisión de la Entidad sobre la solicitud de ampliación de plazo mediante medios electrónicos de comunicación <sup>9</sup>. (**Anexo N°12**)
- j) Constancia de capacidad libre de contratación expedida por el RNP<sup>10</sup>.
- k) Programa de Ejecución de Obra (CPM) el cual presenta la ruta crítica y el calendario de avance de obra valorizado.
- l) Calendario de adquisición de materiales e insumos necesarios para la ejecución de obra, en concordancia con el calendario de avance de obra valorizado. Este calendario se actualiza con cada ampliación de plazo otorgada, en concordancia con el calendario de avance de obra valorizado vigente.
- m) Calendario de utilización de equipo, en caso la naturaleza de la contratación lo requiera.
- n) Memoria en la que se señalen las consideraciones que se han tomado en cuenta para la elaboración de los documentos indicados en los literales k), l) y m).

<sup>7</sup> Dicho documento se tendrá en consideración en caso de empate, conforme a lo previsto en el artículo 91 del Reglamento.

<sup>8</sup> Cuando la Entidad no haya incorporado en las bases la obligación de constituir un fideicomiso para la administración de los adelantos destinados a la ejecución de obra, el postor adjudicado puede presentar la solicitud para la constitución del fideicomiso.

<sup>9</sup> En tanto se implemente la funcionalidad en el SEACE, de conformidad con la Primera Disposición Complementaria Transitoria del Decreto Supremo N° 234-2022-EF.

<sup>10</sup> Este requisito no aplica para procedimientos de contratación directa por la causal de carácter de secreto, secreto militar o por razones de orden interno.



- o) Análisis de precios unitarios de las partidas y detalle de los gastos generales fijos y variables de la oferta, en caso de obras sujetas a precios unitarios<sup>11</sup>.
- p) Desagregado por partidas que dio origen a la oferta, en caso de obras a suma alzada.
- q) Copia de documentos que sustenten la propiedad, la posesión, el compromiso de compra venta o alquiler u otro documento que acredite la disponibilidad del requisito de calificación equipamiento estratégico. En el caso que el postor ganador sea un consorcio los documentos de acreditación de este requisito pueden estar a nombre del consorcio o de uno de sus integrantes.
- r) Copia de los diplomas que acrediten la formación académica requerida del plantel profesional clave, en caso que el grado o título profesional requerido no se encuentre publicado en el Registro Nacional de Grados Académicos y Títulos Profesionales a cargo de la de la Superintendencia Nacional de Educación Superior Universitaria – SUNEDU<sup>12</sup>.
- s) Copia de (i) contratos y su respectiva conformidad o (ii) constancias o (iii) certificados o (iv) cualquier otra documentación que, de manera fehaciente demuestre la experiencia del personal que conforma el plantel profesional clave.

## **2.4. PERFECCIONAMIENTO DEL CONTRATO**

El contrato se perfecciona con la suscripción del documento que lo contiene. Para dicho efecto el postor ganador de la buena pro, dentro del plazo previsto en el artículo 141 del Reglamento, debe presentar la documentación requerida en mesa de partes de La Municipalidad Distrital de Cristo Nos Valga sito en calle Dos de Mayo 603 – San Cristo – Distrito de Cristo Nos Valga – Sechura - Piura

## **2.5. ADELANTOS<sup>13</sup>**

### **2.5.1. ADELANTO DIRECTO**

La Entidad otorgará un adelanto directo, el mismo que no superará el 10% del contrato original, debiendo presentar, para tal fin, la Carta fianza correspondiente.

El contratista debe solicitar formalmente dentro de los ocho (8) días siguientes a la suscripción del contrato, adjuntando a su solicitud la garantía por adelantos<sup>10</sup> mediante carta fianza y el comprobante de pago correspondiente. La Entidad debe entregar el monto solicitado dentro de los siete (7) días contados a partir del día siguiente de recibida la solicitud del contratista.

Vencido el plazo para solicitar el adelanto no procede la solicitud.

### **2.5.2. ADELANTO PARA MATERIALES E INSUMOS**

La Entidad otorgará adelantos para materiales o insumos, el mismo que no superará el 20% del monto del contrato original, conforme al calendario de adquisición de materiales o insumos presentado por el contratista.

La entrega de los adelantos se realizará en un plazo de 7 días calendario previos a la fecha prevista en el calendario de adquisición de materiales o insumos para cada adquisición, con la finalidad que EL CONTRATISTA pueda disponer de los materiales o insumos en la oportunidad prevista en el calendario de avance de obra valorizado. Para tal efecto, EL CONTRATISTA debe solicitar la entrega del adelanto en un plazo de 8 días calendario anteriores al inicio del plazo antes mencionado, adjuntando a su solicitud la garantía por adelantos<sup>11</sup> mediante Carta Fianza y el comprobante de pago respectivo".

## **2.6. VALORIZACIONES**

El periodo de valorización será MENSUAL

<sup>11</sup> La Entidad puede requerir este documento en caso de obras a suma alzada.

<sup>12</sup> <https://enlinea.sunedu.gob.pe/>

<sup>13</sup> Si la Entidad ha previsto la entrega de adelantos, debe prever el procedimiento para su entrega, conforme a lo previsto en los artículos 181 y 182 del Reglamento.



## MUNICIPALIDAD DISTRITAL DE CRISTO NOS VALGA

AS N° 003-2023-MDCNV/CS

Ejecución de Obra: "MEJORAMIENTO Y AMPLIACIÓN DEL ESTADIO MUNICIPAL DEL DISTRITO DE CRISTO NOS VALGA - PROVINCIA DE SECHURA - DEPARTAMENTO DE PIURA".

### Importante

- Cuando el periodo de valorización establecido por la Entidad sea el mensual, el plazo del pago de la valorización se regirá por lo dispuesto en el numeral 194.7 del artículo 194 del Reglamento. En cambio, si la Entidad prevé un periodo de valorización distinto al mensual, se debe establecer los plazos y procedimiento aplicables para la valorización, teniendo en consideración lo dispuesto en el numeral 194.6 del referido artículo, así como el plazo para el pago de las valorizaciones.
- Las valorizaciones de obra se presentan a través del módulo de ejecución contractual del SEACE. Dicha obligación aplica a los contratos de obra que deriven de procedimientos de selección para la ejecución de obras, convocados a partir de la entrada en vigencia de la Directiva N° 001-2022-OSCE/CD "Gestión de las valorizaciones de obra a través del SEACE"<sup>14</sup>. Mediante comunicado el OSCE publica y difunde la relación de Entidades obligadas a usar la sección de valorizaciones electrónicas como medio para la gestión de las valorizaciones de obra. El primer listado de entidades obligadas se encuentra publicado en el siguiente enlace:

<https://www.gob.pe/institucion/osce/noticias/575017-comunicado-n-001-2022-osce>.

## 2.7. PLAZO PARA EL PAGO DEL SALDO DE LA LIQUIDACIÓN DEL CONTRATO DE OBRA

La Entidad o el contratista, según corresponda, deben efectuar el pago del monto correspondiente al saldo de la liquidación del contrato de obra, en el plazo de Quince (15) días calendario, computados desde el día siguiente del consentimiento de la liquidación. Para tal efecto, la parte que solicita el pago debe presentar el comprobante de pago respectivo.

<sup>14</sup> Aprobada mediante Resolución N° 002-2022-OSCE-PRE y modificada mediante Resolución N° 042-2022-OSCE/PRE, publicadas en el Diario Oficial El Peruano el 10 de enero de 2022 y 5 de marzo de 2022, respectivamente.



### CAPÍTULO III REQUERIMIENTO

#### 3.1. EXPEDIENTE TÉCNICO E INFORMACIÓN COMPLEMENTARIA DEL EXPEDIENTE TÉCNICO

##### TÉRMINOS DE REFERENCIA Y CONDICIONES DE CONTRATACIÓN

#### I) GENERALIDADES

##### 1. NOMBRE DE PROYECTO

"MEJORAMIENTO Y AMPLIACIÓN DEL ESTADIO MUNICIPAL DEL DISTRITO DE CRISTO NOS VALGA - PROVINCIA DE SECHURA - DEPARTAMENTO DE PIURA" CON CÓDIGO ÚNICO DE INVERSIÓN N° 2536876.

##### 1.1. UBICACIÓN DEL PROYECTO

- LOCALIDAD: SAN CRISTO
- DISTRITO: CRISTO NOS VALGA
- PROVINCIA: SECHURA
- DEPARTAMENTO: PIURA
- REGION: PIURA

##### 1.2. DATOS DEL PROYECTO EN LA FASE DE INVERSIÓN:

Que, Estudio de Inversión a nivel de Expediente Técnico fue elaborado en diciembre del 2022 por Municipalidad Distrital De Cristo Nos Valga, con dirección Calle Dos De Mayo N°603- Cristo Nos Valga -Sechura-Piura, con un Costo Total del proyecto de **S/ 1,814,025.77** (UN MILLÓN OCHOCIENTOS CATORCE MIL VEINTICINCO Y 77/100 SOLES) incluidos gastos generales, utilidades, I.G.V y gastos de supervisión con precios vigentes al mes de abril del 2023.

De acuerdo a los parámetros de evaluación establecidos y las recomendaciones de la guía en general de identificación dicho proyecto " MEJORAMIENTO Y AMPLIACIÓN DEL ESTADIO MUNICIPAL DEL DISTRITO DE CRISTO NOS VALGA - PROVINCIA DE SECHURA - DEPARTAMENTO DE PIURA" con Código Único de Inversión N° 2536876.

#### 2. ANTECEDENTES

La Municipalidad Distrital de Cristo Nos Valga está elaborando el estudio de Inversión a nivel de Expediente Técnico "MEJORAMIENTO Y AMPLIACIÓN DEL ESTADIO MUNICIPAL DEL DISTRITO DE CRISTO NOS VALGA - PROVINCIA DE SECHURA - DEPARTAMENTO DE PIURA" con Código Único de Inversión N° 2536876.

Dado que se encuentra priorizado dentro del Plan de Inversiones del Presente año 2023, pretende ser una alternativa de esparcimiento y recreación pasiva para el poblador, así como para el visitante, ubicándose dentro de las áreas de expansión urbana del distrito de Cristo Nos Valga con características urbanas y arquitectónicas diferentes a la oferta que actualmente brinda la Ciudad. El estadio municipal se encuentra ubicado en la localidad de SAN CRISTO, distrito de Cristo nos Valga, el mismo que se encuentra ubicado en el sector Noreste y que pertenece a la provincia de Sechura y departamento de Piura.

En cristo nos valga capital hace falta de espacios públicos al aire libre, limita el desempeño de actividades pasivas y recreativas; por lo que la población ha manifestado su preocupación sobre todo a la niñez y a la tercera edad. En el lugar donde se plantea ejecutar dicho proyecto, se sabe que existe la infraestructura en mal estado para el desarrollo de las actividades propias de recreación pública al aire libre que generan actividades pasivas y recreativas de distinta índole.

#### 3. OBJETIVO

##### 3.1. OBJETIVO GENERAL.

El presente trabajo tiene por objetivo:

La presentación del Expediente Técnico para la ejecución de: "MEJORAMIENTO Y AMPLIACIÓN DEL ESTADIO MUNICIPAL DEL DISTRITO DE CRISTO NOS VALGA - PROVINCIA DE SECHURA - DEPARTAMENTO DE PIURA", pues la preocupación





## MUNICIPALIDAD DISTRITAL DE CRISTO NOS VALGA

AS N° 003-2023-MDCNV/CS

Ejecución de Obra: “MEJORAMIENTO Y AMPLIACIÓN DEL ESTADIO MUNICIPAL DEL DISTRITO DE CRISTO NOS VALGA - PROVINCIA DE SECHURA - DEPARTAMENTO DE PIURA”.

permanente de la Municipalidad en la búsqueda de plantear a nivel de proyecto un mejor servicio de esparcimiento y recreación pasiva para el poblador, así como para el visitante.

### 3.2 OBJETIVO ESPECIFICO

Mejorar el entorno urbano de la zona, generando mejores espacios Urbanos, que conlleven a la limpieza y mejoras en la salud de los pobladores, así mismo fomentando el trabajo en los pobladores de escasos recursos, los que verán mejoras en su economía. Y en mediano plazo fomentaría las inversiones.

## 4. CARACTERISTICAS GENERALES.

### 4.1. CONDICIONES CLIMATICAS

El clima de la zona es cálido, con dos estaciones bien marcadas. En diciembre a junio corresponde a la estación de verano y de julio a noviembre a la de invierno. Esta última se caracteriza por una temperatura de 20°C y con regulares vientos que soplan desde el sur en dirección SSO.

La temperatura promedio en verano oscila entre 28°C y 33°C. Las precipitaciones anuales, sin embargo, en épocas de fenómeno del niño puede registrarse precipitaciones superiores a 200mm. en un solo día.

Los suelos del Distrito son suelos fértiles, con fuentes de agua permanente mediante canales de concreto existente.

Las condiciones ambientales del clima y tipo de suelo, permiten el establecimiento de actividades agropecuarias. Las opciones económicas siempre han estado orientadas a esta actividad y el comercio.

### 4.2. CARACTERISTICAS, UBICACIÓN, TOPOGRAFIA Y SUELO

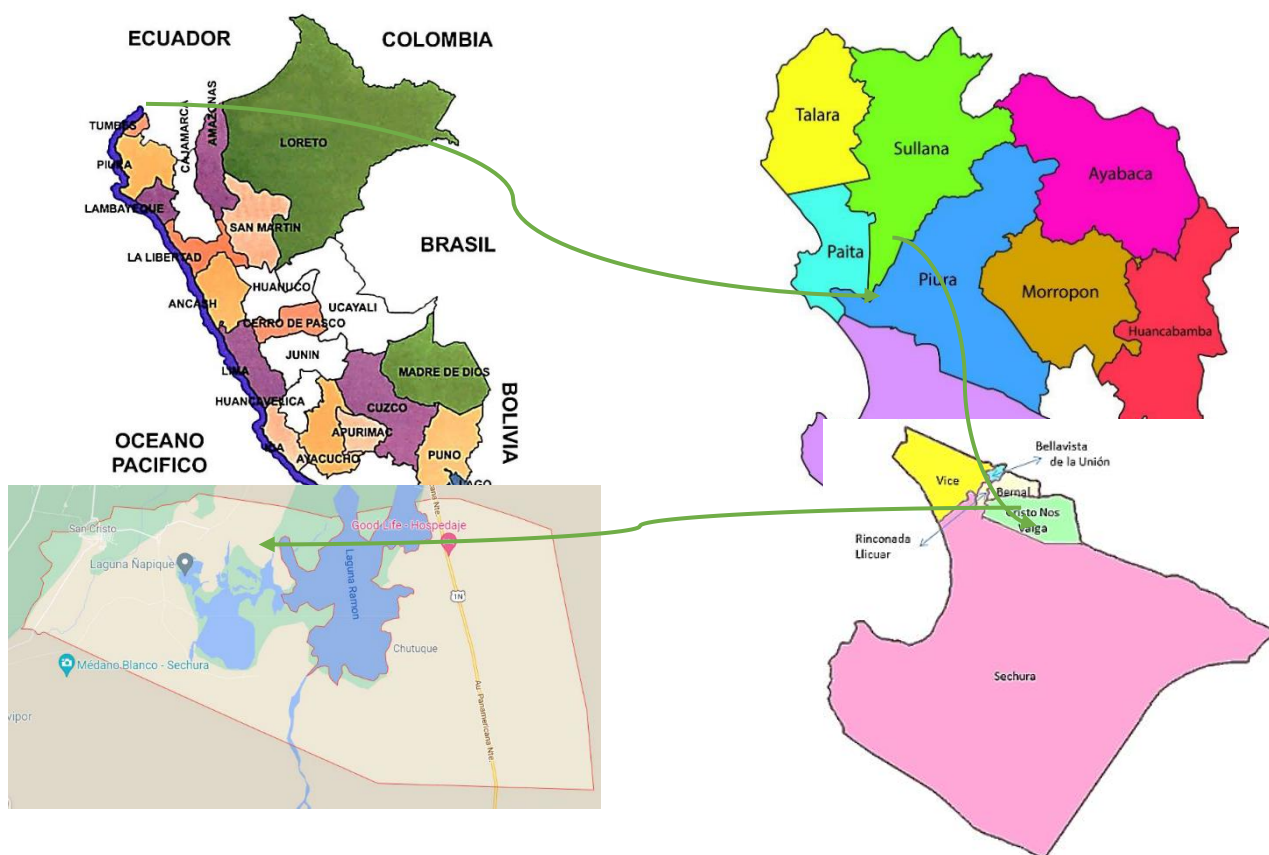

### 4.3. MICROLOCALIZACION



El Proyecto consistirá en el **"MEJORAMIENTO Y AMPLIACIÓN DEL ESTADIO MUNICIPAL DEL DISTRITO DE CRISTO NOS VALGA - PROVINCIA DE SECHURA - DEPARTAMENTO DE PIURA"**.

#### **4.4. TOPOGRAFIA Y SUELOS**

El terreno plano con relieves suaves, con una topografía poco accidentada de la zona y suelo arenoso.

La topografía en un radio de 3 kilómetros de Cristo Nos Valga contiene solamente variaciones modestas de altitud, con un cambio máximo de altitud de 34 metros y una altitud promedio sobre el nivel del mar de 8 metros. En un radio de 16 kilómetros también tiene solo variaciones modestas de altitud (61 metros). En un radio de 80 kilómetros contiene solamente variaciones modestas de altitud (527 metros).

El área en un radio de 3 kilómetros está cubierta de tierra rasa (71 %), en un radio de 16 kilómetros de tierra rasa (60 %) y agua (26 %) y en un radio de 80 kilómetros de tierra rasa (46 %) y agua (36 %).

#### **4.5. VIAS DE ACCESO**

El distrito de Cristo Nos Valga es uno de los seis distritos de la provincia de Sechura, la ruta por la carretera más corta desde Piura a Cristo Nos Valga, la distancia es de 38 km y la duración aproximada de viaje es de 40 minutos. El distrito de Cristo Nos Valga limita con por el norte con el distrito de Bernal y la provincia de Piura, por el sur con el distrito de Sechura, por el este con la provincia de Paita, con el oeste con los distritos de la Rinconada Licuar y Sechura.

### **5. DESCRIPCION DE LA SITUACION ACTUAL**

Actualmente en el Distrito de Cristo Nos Valga se encuentra un estadio deportivo la cual ha sido abandonado por muchos años sin recibir ningún mantenimiento respectivo, generando malestar en los pobladores del Distrito debido a que se está dejando de lado la práctica de deportes, desde niños hasta adultos.

Mediante una visita a campo se ha observado que el estadio carece de un campo deportivo principal adecuado ya que no cuenta con un material de base consolidado ni con Grass natural o sintético, así como su cerco de malla cocada se encuentra en mal estado. Los SS.HH. se encuentran descuidados y sin funcionamiento adecuado con carencia de agua, estos factores afectan económicamente a la población que requiere realizar prácticas deportivas de competencia puesto que al no contar con instalaciones adecuadas se ven en la obligación de gastos en transporte para desplazarse a áreas deportivas de otro distrito ya que no se cuenta con ninguna otra de estas





## **MUNICIPALIDAD DISTRITAL DE CRISTO NOS VALGA**

**AS N° 003-2023-MDCNV/CS**

**Ejecución de Obra: "MEJORAMIENTO Y AMPLIACIÓN DEL ESTADIO MUNICIPAL DEL DISTRITO DE CRISTO NOS VALGA - PROVINCIA DE SECHURA - DEPARTAMENTO DE PIURA".**

condiciones en la localidad. La pintura en los muros exteriores se encuentra desgastada y además carece de arborización.

Es por ello que se necesita realizar un mantenimiento, tanto al interior y exterior de sus instalaciones.

Así mismo, se enlista a detalle los problemas identificados.

### **Al interior del estadio:**

- El campo deportivo principal requiere de un cambio de capas de material suelto existente, así como la colocación de Grass sintético para la práctica de deportes ya que su situación actual se observa un campo de tierra de chacra muy pobre que produce mucha polución con pocas señales de vida vegetal, resultando perjudicial para la salud de los deportistas.



- Los sardineles de las rejas se encuentran totalmente destruidas, requiriendo reconstrucción.



- Se requiere cambio o mantenimiento de las mallas, marcos, columnas metálicas y apoyos del cerco de la cancha deportiva.



- Se observó la situación de cisternas de concreto en abandono, requiriendo limpieza y mantenimiento, estas deben estar abastecidas de agua para poder tener en funcionamiento los SS.HH.



- Se observa también que las cámaras de los biodigestores están en condiciones deplorables la cual podrían causar enfermedades a las personas que estén por la zona, necesitando un cambio total debido a que ya no están en condiciones para poder seguir siendo usados.
- Los SS.HH. se encuentran en condiciones deplorables necesitando de actividades como limpieza y desinfección, pintura, mantenimiento e implementación de redes de agua y desagüe, también requiere la instalación de tanques elevados para abastecerse de agua y biodigestores de gran capacidad para recibir las aguas residuales procedentes de los mismos.





- Se registro una carencia de áreas verdes en la zona de acceso principal al estadio.

**Al exterior del estadio:**

Se observa la entrada principal del estadio con pintura desgastada, el cual requiere mantenimiento. Además, que no se cuenta con la iluminación adecuada para la seguridad y una mejor visualización nocturna de las pinturas que se encuentran en los muros principales del campo deportivo.

**6. BENEFICIARIOS**

Los beneficiarios directos con este presente proyecto son la comunidad en general, en específico los pobladores del Distrito de Cristo Nos Valga.

**6.1. BENEFICIOS ESPERADOS**

**Beneficios Socio Económicos.**

- La contratación de personal y las acciones de abastecimiento de bienes y servicios que demandará la construcción del proyecto, permitirá elevar los niveles de ingreso de la población relacionada directa o indirectamente a la obra. Esta condición, a su vez se traducirá en el aumento de la capacidad adquisitiva de dichos pobladores, generando mejores condiciones para el acceso a los servicios de salud, educación, transporte, entre otros.
- El incremento de la demanda de bienes y servicios, asociados a las necesidades de abastecimiento durante el proceso constructivo del proyecto, ocasionará un aumento en la dinámica comercial.

**7. DESCRIPCION TECNICA DEL PROYECTO**

El proyecto consta de los siguientes trabajos a ejecutar:

- Se realizará la ejecución de las obras provisionales, la cual consta en la instalación de un cartel de obra con gigantografía, así mismo la construcción de caseta, oficina y almacén, además el alquiler de SSHH para la ejecución del proyecto. También se realizará la movilización y desmovilización de equipos y herramientas.
- Se realizará el mejoramiento del campo deportivo, la cual empieza con los trabajos preliminares, para luego empezar con la preparación del terreno, seguido de la instalación del drenaje pluvial para el Grass sintético en el campo deportivo y también la construcción del sardinel para el campo deportivo.
- Se realizará cambio o mantenimiento al cerco de malla metálica, y reconstrucción de los sardineles en donde se apoyan estos.
- Para el cerco perimetrico se realizará el mantenimiento de portones de fierro y además del pintado de la fachada de la entrada principal del estadio.
- Se realizará la instalación del equipamiento respectivo para el campo de fútbol, como lo son los arcos de fútbol, las bancas para los suplentes, banderines metálicos y la instalación de paneles solares.
- Para la entrada principal del campo deportivo se contempla colocar palmeras kerpis y además el trasplante de vinca en el ingreso principal del estadio.
- Se realizará la limpieza y mantenimiento respectivo a los SS.HH. existentes
- Se eliminará el biodigestor existente, para la colocación de uno nuevo por medidas de seguridad y funcionamiento.
- Se hará la instalación de una cámara de infiltración.



- Se realizará la instalación eléctrica considerando la gestión para el suministro de energía eléctrica y la instalación de equipo necesario para reactivar la energía eléctrica en las instalaciones correspondientes.
- Se realizarán instalaciones sanitarias la cual constará de instalar griferías para duchas, así como la instalación de cisternas con sus respectivos accesorios y tanque elevado.
- Se realizará la respectiva prueba hidráulica y desinfección de las tuberías.
- Se implementará las medidas de mitigación ambiental.
- Se tomará en cuenta la seguridad y salud en la obra para reducir riesgos de accidentes y proteger a los trabajadores o visitantes de cualquier accidente y prevenir riesgos generados por los trabajos a realizar.

## **8. RESUMEN DE GESTION DE RIESGOS**

Para la gestión de riesgos se realizó la descripción del proyecto, es decir se plantearon los componentes de la obra. Para adecuar el proyecto como lo sugiere los fundamentos para la dirección de proyectos de la Guía del PMBOK.

Se identificaron los riesgos potenciales tomando en cuenta los impactos físicos, químicos, físico-químicos, seguridad, Biológico y ergonómicos en el sector construcción.

- En la elaboración del expediente técnico se prevén algunos riesgos las cuales se describen en: Riesgos de errores o deficiencias en el diseño, riesgo de construcción que generan sobre costos, riesgo de expropiación de terrenos, riesgo geológico, riesgo de interferencia, riesgo ambiental, riesgo arqueológico, riesgo de obtención de permisos, riesgos derivados de eventos de fuerza mayor, riesgos regulatorios o normativos y riesgos vinculados a accidentes de construcción y daños a terceros. Para ello se realizó el planteamiento de probabilidad de ocurrencia y grado de impacto, así mismo planteando el nivel de riesgo en la Matriz de probabilidad e impacto según la Guía PMBOK.
- Se considera también el análisis cualitativo de riesgos, la cual busca determinar los riesgos de condiciones por ubicación, planificación, diseño, ambientales y sociales que puedan llegar a afectar la ejecución del proyecto.
- Y finalizando se realizó el llenado de los formatos según la DIRECTIVA N° 012-2017-QSCE/CD, agrupando los riesgos según las implicancias y planes de respuesta.

## **9. RESUMEN DE IMPACTO AMBIENTAL**

Para el estudio de impacto ambiental se puede apreciar el precedente; la ejecución de la obra proyectada, en sus etapas de Construcción, Obras Exteriores, cancha sintética, malla olímpica del estadio municipal, originarán Impactos Ambientales directos e indirectos, positivos y negativos, favorable o desfavorables dentro de su ámbito de influencia. Lo que hace necesario una imprescindible necesidad por parte de la población en su conjunto y sus autoridades locales, ya que esto conlleva directamente al bienestar de la educación y deporte de todos.

- Se contempla realizar la evaluación ambiental de impactos más importantes, clasificando en la ejecución de las actividades del proyecto teniendo: Impactos severos e Impactos ligeramente severos. Y por otro lado tenemos los Presentes en el medio natural.
- Se señala las medidas correctivas a utilizar durante y después de la ejecución de actividades del proyecto siguiendo la normativa ambiental y todo el Marco legal e





## MUNICIPALIDAD DISTRITAL DE CRISTO NOS VALGA

AS N° 003-2023-MDCNV/CS

Ejecución de Obra: "MEJORAMIENTO Y AMPLIACIÓN DEL ESTADIO MUNICIPAL DEL DISTRITO DE CRISTO NOS VALGA - PROVINCIA DE SECHURA - DEPARTAMENTO DE PIURA".

institucional descrito.

- Se describe las actividades a realizar en la etapa de planificación, el área de influencia del proyecto, la descripción ambiental del proyecto colocando la relación de insumos químicos que se utilizarán en el proyecto.
- Se describe la identificación y evaluación de impactos socioambientales potenciales tanto para la etapa de ejecución como la etapa de operación.
- Se describen los factores y acciones ambientales que intervienen en la identificación de impactos, la cual se tienen los factores ambientales en el medio físico como medio socioeconómico.
- Finalizando se plantean las medidas de prevención de riesgos describiendo las actividades y equipos a utilizar, las recomendaciones adecuadas del manejo y disposición final de cualquier producto químico y físico que pueden causar daño a los trabajadores o ambiente.

### 10. METAS FISICAS DEL PROYECTO

Las metas físicas (metrados) para la ejecución Integral del proyecto se describen a continuación:

01	OBRAS PROVISIONALES		
01.01	CARTEL DE OBRA EN GIGANTOGRAFÍA 2.40m X 3.60m	und	1.00
01.02	CASETA, OFICINA Y ALMACEN	m2	16.00
01.03	ALQUILER DE SERVICIOS HIGIENICOS PARA OBRA	mes	4.00
01.04	MOVILIZACION Y DESMOVILIZACION DE EQUIPOS Y HERRAMIENTAS	glb	1.00
01.05	FLETE TERRESTRE	glb	1.00
02	CAMPO DEPORTIVO		
02.01	MEJORAMIENTO DEL CAMPO DE FÚTBOL		
02.01.01	TRABAJOS PRELIMINARES		
02.01.01.01	TRAZO NIVELACIÓN Y REPLANTEO CON EQUIPO	m2	7,830.09
02.01.01.02	CONTROL ALTIMETRICO PERMANENTE EN OBRA C/EQUIPO	mes	4.00
02.01.01.03	RETIRO Y ELIMINACION DE ARCO METALICO DE FUTBOL, INC. BASE	und	2.00
02.01.02	PREPARACION DE TERRENO		
02.01.02.01	EXCAVACION CON EQUIPO PARA CANCHA SINTETICA	m3	1,224.38
02.01.02.02	RELLENO Y COMPACTADO CON HORMIGON c/Equipo	m3	777.60
02.01.02.03	RELLENO COMPACTADO CON AFIRMADO c/EQUIPO	m3	777.60
02.01.02.04	EXCAVACION MANUAL DE ZANJAS P/TUBERIAS	m3	144.49
02.01.02.05	EXCAVACION DE SARDINEL	m3	9.21
02.01.02.06	RELLENO Y COMPACTADO CON GRAVA PARA TUBERIAS	m3	83.41
02.01.02.07	RELLENO CON MATERIAL PROPIO	m3	61.08
02.01.02.08	CAMA DE ARENA GRUESA H=2.00CM	m2	7,776.00
02.01.02.09	RAMPA CON MATERIAL PROPIO EN PERIMETRO DE CANCHA	m3	18.26
02.01.02.10	ELIMINACION DE MATERIAL EXCEDENTE DP=5KM	m3	1,688.37
02.01.03	DRENAJE PLUVIAL		
02.01.03.01	TUBERIA CRIBADA PARA DRENAJE PVC-SAL O4"	m	662.00
02.01.03.02	TUBERIA PARA DRENAJE PVC-SAL O4"	m	255.00
02.01.04	CONCRETO SIMPLE PAR SARDINELES		
02.01.04.01	ENCOFRADO Y DESENCOFRADO NORMAL	m2	195.05
02.01.04.02	CONCRETO f'c=175 kg/cm2	m3	14.63
02.01.04.03	CURADO DE SUPERFICIES DE CONCRETO CON ADITIVO	m2	126.42
02.01.04.04	JUNTAS ASFALTICAS	m	18.15
02.02	GRASS EN CAMPO DEPORTIVO		
02.02.01	GRASS SINTETICO, COLOR UNIFORME (VERDE)	m2	7,776.00
02.02.02	CAMA DE ARENA FINA H=2CM PARA GRASS SINTETICO	m2	7,776.00
02.03	CERCO DE MALLA METALICA		
02.03.01	TRABAJOS PRELIMINARES		
02.03.01.01	TRAZO NIVELACIÓN Y REPLANTEO CON EQUIPO	m2	241.53
02.03.01.02	DESMONATAJE DE MALLA COCADA Y MARCO	m2	787.50

**MUNICIPALIDAD DISTRITAL DE CRISTO NOS VALGA****AS N° 003-2023-MDCNV/CS****Ejecución de Obra: "MEJORAMIENTO Y AMPLIACIÓN DEL ESTADIO MUNICIPAL DEL DISTRITO DE CRISTO NOS VALGA - PROVINCIA DE SECHURA - DEPARTAMENTO DE PIURA".**

02.03.01.03	DESMONTAJE DE ARRIOSTRES	und	44.00
02.03.01.04	DEMOLICION DE SARDINEL DE CONCRETO	m3	31.50
02.03.01.05	DEMOLICION DE CIMIENTO CORRIDO EN SARDINEL	m3	78.75
02.03.01.06	DESMONTAJE DE COLUMNA DE ACERO INC. DEMOL. DE DADO	und	10.00
02.03.01.07	ACARREO DE MATERIAL DE DEMOLICIONES	m3	110.25
02.03.01.08	ELIMINACION DE MATERIAL EXCEDENTE DP=5KM	m3	143.33
02.03.02	MOVIMIENTO DE TIERRAS		
02.03.02.01	EXCAVACION MANUAL PARA ZAPATAS	m3	30.63
02.03.02.02	EXCAVACION MANUAL EN SARDINELES	m3	16.73
02.03.03	CONCRETO ARMADO		
02.03.03.01	ZAPATAS		
02.03.03.01.01	ACERO DE REFUERZO $f_y=4,200$ kg/cm <sup>2</sup> EN ZAPATAS	kg	495.00
02.03.03.01.02	CONCRETO ZAPATAS $f'_c=175$ kg/cm <sup>2</sup>	m3	11.59
02.03.04	CONCRETO SIMPLE		
02.03.04.01	SARDINELES		
02.03.04.01.01	SARDINELES - ENCOFRADO Y DESENCOFRADO	m2	192.38
02.03.04.01.02	SARDINELES - CONCRETO $F'C = 175$ KG/CM <sup>2</sup> C/MEZCLADORA	m3	31.16
02.03.04.02	SOLADOS		
02.03.04.02.01	SOLADO PARA ZAPATAS DE 4" , MEZCLA 1:2 (C:H)	m2	45.72
02.03.05	OTROS		
02.03.05.01	JUNTAS ASFALTICAS	m	18.75
02.03.05.02	PINTADO DE SARDINELES H=0.25, E=0.15	m	393.75
02.03.06	CERCO METALICO		
02.03.06.01	SUM. E INST. DE ENMALLADO METALICO	m2	665.00
02.03.06.02	SUM. E INST. DE COLUMNA METÁLICA Ø3" INC. DADO DE CONCRETO	und	10.00
02.03.06.03	BASE ZINCROMATO PARA MALLA COCADA Y MARCO (2 MANOS)	m2	1,575.00
02.03.06.04	PINTURA GLOSS PARA MALLA COCADA Y MARCO (2 MANOS)	m2	1,575.00
02.03.06.05	BASE ZINCROMATO PARA COLUMNA METALICA (2 MANOS)	m	412.50
02.03.06.06	PINTURA GLOSS PARA COLUMNA METALICA (2 MANOS)	m	412.50
02.03.06.07	SUM. E INST. BISAGRAS PARA PUERTA METALICA, INC. CERRAJERIA	und	12.00
03	CERCO PERIMETRICO		
03.01	MANTENIMIENTO DE PORTONES DE FIERRO SEGUN ESP. TEC.	und	4.00
03.02	PINTURA EN FACHADA CON DISEÑO	m2	163.95
04	EQUIPAMIENTO		
04.01	ARCOS DE FUTBOL	und	2.00
04.02	SUMINISTRO E INSTALACION DE BANCAS PARA SUPLENTE SEGÚN ESP. TEC.	und	2.00
04.03	BANDERIN METALICO PARA CAMPO DE FUTBOL	und	4.00
04.04	ILUMINACIÓN A BASE DE PANELES SOLARES	und	10.00
05	ÁREAS VERDES		
05.01	PALMERA KERPIS $H_{min}=1.00$ MTS	und	50.00
05.02	VINCA PARA TRASPLANTE CADA 0.50 CM	und	68.00
06	MANTENIMIENTO DE DUCHAS Y VESTUARIOS		
06.01	PUERTAS EN BAÑOS	und	3.00
06.02	PINTURA LATEX EN MUROS EXTERIORES	m2	199.37
07	MANTENIMIENTO DE SERVICIOS HIGIÉNICOS		
07.01	PUERTA EN VESTUARIOS	und	3.00
07.02	PINTURA LATEX EN MUROS INTERIORES Y EXTERIORES	m2	210.77
07.03	SUM. E INST. DE BOMBA CENTRIFUGA DE 1HP	und	2.00
07.04	TANQUE ELEVADO DE AGUA DE 1100 LITROS INCLUYE ACC. INTERNOS	und	2.00
08	CÁMARA PARA BIODIGESTOR		
08.01	EXTRACCIÓN Y ELIMINACIÓN DE BIODIGESTOR EXISTENTE	und	2.00
08.02	EXCAVACION PARA BIODIGESTOR	m3	10.47
08.03	EXCAVACION PARA CÁMARA DE INFILTRACIÓN	m3	1.33
08.04	ELIMINACION DE MATERIAL EXCEDENTE DP=5KM	m3	13.61
08.05	SUMINISTRO E INSTALACIÓN DE BIODIGESTOR PARA SSHH	und	2.00
08.06	SUMINISTRO E INSTALACIÓN DE CAMARA DE INFILTRACIÓN DE 1.30 x 0.85m	und	2.00
09	CÁMARA DE INFILTRACION		
09.01	MOVIMIENTO DE TIERRAS		
09.01.01	EXCAVACION PARA POZO PERCOLADOR $H_{max}=2.15$ m	m3	19.63
09.01.02	RELLENO CON PIEDRA 6"	m3	1.85



**MUNICIPALIDAD DISTRITAL DE CRISTO NOS VALGA**

**AS N° 003-2023-MDCNV/CS**

**Ejecución de Obra: "MEJORAMIENTO Y AMPLIACIÓN DEL ESTADIO MUNICIPAL DEL DISTRITO DE CRISTO NOS VALGA - PROVINCIA DE SECHURA - DEPARTAMENTO DE PIURA".**

09.01.03	RELLENO C/PIEDRA CHANCADA 1/2" ENTRE MURO Y TERRENO NATURAL	m3	18.85
09.02	OBRAS DE CONCRETO SIMPLE		
09.02.01	CIMENTOS		
09.02.01.01	CONCRETO CILOPEO PARA CIMENTACION 1:10 + 30% P.G.	m3	5.66
09.02.01.02	ENCOFRADO Y DESENCOFRADO	m2	37.70
09.03	OBRAS DE CONCRETO ARMADO		
09.03.01	TECHO Y TAPA DE INSPECCION		
09.03.01.01	ACERO CORRUGADO FY= 4200 kg/cm2 GRADO 60	kg	111.14
09.03.01.02	ENCOFRADO DE TECHO DE FILTRACION	m2	33.24
09.03.01.03	CONCRETO f'c=210 kg/cm2	m3	4.99
09.04	ALBAÑILERIA		
09.04.01	MURO DE MAMPOSTERIA CON JUNTAS ABIERTAS CON LADRILLO KK MEZC. C:A=1:5 DE CABEZA	m2	37.57
10	INSTALACIONES ELECTRICAS		
10.01	CENTRO DE LUZ Y OTROS		
10.01.01	GESTIÓN PARA EL SUMINISTRO DE ENERGÍA ELECTRICA	glb	1.00
10.01.02	LUMINARIA CUADRADA LED P/ADOSAR (RAS), DE 205x205 x 30 MM (APROX), C/LÁMPARAS FLUORESCENTE 1x18W	und	6.00
10.02	INTERRUPTORES		
10.02.01	INTERRUPTOR SIMPLE	und	6.00
10.03	TOMACORRIENTES		
10.03.01	TOMACORRIENTE TIPO SCHUKO DE 250V y 16A, C/TOMA DE TIERRA, ORIFICIO CIRCULARES	und	6.00
10.03.02	SALIDA PARA TOMACORRIENTES H = 2.30m	pto	6.00
10.04	CAJAS GAVANIZADAS		
10.04.01	CAJA RECTANGULAR DE MEDIDOR	und	1.00
10.04.02	CAJA RECTANGULAR DE TG	und	1.00
10.04.03	CAJA RECTANGULAR DE TD-N1 Y TD-N2	und	2.00
10.04.04	CAJAS GALVANIZADAS P/CABLE SUBTERRANEO CON TAPA, CHAPA Y LLAVE; De 0.25 x 0.15 x 0.12 m	und	1.00
10.05	TUBOS Y CURVAS PVC		
10.05.01	TUBO PVC SEL Ø 1/2"	m	403.64
10.05.02	CODO PVC SEL Ø 1/2" DE 90°	und	69.00
10.05.03	CODO PVC SEL Ø 1/2" DE 45 °	und	12.00
10.06	CONDUCTORES Y/O CABLES EN ALIMENTADORES Y SUB ALIMENTADORES		
10.06.01	CONDUCTOR 2.5 mm2 N2XOH	m	187.79
10.06.02	CONDUCTOR 2.5 mm2 NH-80	m	60.00
10.06.03	CONDUCTOR TIERRA DE 2.5 mm2 NH-80 DE COBRE DESNUDO	m	30.84
10.07	SISTEMA DE CONDUCTOS		
10.07.01	EXCAVACION CONDUCTO SUBTERRANEO ZANJA 0.40x0.30m	m	415.25
10.07.02	CAJAS DE CONCRETO DE 0.40X0.30m	und	4.00
10.08	TABLEROS ELECTRICOS, INTERRUPTORES TERMOMAGNETICOS y DIFERENCIALES		
10.08.01	TABLEROS DE DISTRIBUCION		
10.08.01.01	TABLERO MEDIDOR, 62 POLOS METALICO, MONOFÁSICO 380-220 V, A BARRA, CON UNA LLAVE PRINCIPAL REGULABLE SNEIDER 100 A 1250A	und	1.00
10.08.01.02	TABLERO GENERAL (TG), 25 POLOS METALICO, MONOFÁSICO 380-220 V, A BARRA, CON UNA LLAVE PRINCIPAL REGULABLE SNEIDER 100 A 1250A	und	1.00
10.08.01.03	TABLERO DE DISTRIBUCIÓN (TD-N1), 20 POLOS METALICO, MONOFÁSICO 380-220 V, CON RIELES DIN	und	1.00
10.08.01.04	TABLERO DE DISTRIBUCIÓN (TD-N2), 20 POLOS METALICO, MONOFÁSICO 380-220 V, CON RIELES DIN	und	1.00
10.09	POZO A TIERRA		
10.09.01	POZO DE PUESTA DE TIERRA DE 10 OHMIOS	und	1.00
10.09.02	POZO DE PUESTA DE TIERRA DE 5 OHMIOS	und	2.00
10.10	VARIOS		

**MUNICIPALIDAD DISTRITAL DE CRISTO NOS VALGA****AS N° 003-2023-MDCNV/CS****Ejecución de Obra: "MEJORAMIENTO Y AMPLIACIÓN DEL ESTADIO MUNICIPAL DEL DISTRITO DE CRISTO NOS VALGA - PROVINCIA DE SECHURA - DEPARTAMENTO DE PIURA".**

10.10.01	PRUEBA ELECTRICA	glb	1.00
<b>11</b>	<b>INSTALACIONES SANITARIAS</b>		
11.01	APARATOS SANITARIOS		
11.01.01	GRIFERIA PARA DUCHA	und	8.00
11.02	SISTEMA DE AGUA FRIA		
11.02.01	CISTERNA		
11.02.01.01	ACCESORIOS		
11.02.01.01.01	TAPA METALICA PARA CISTERNA DE 0.60 X 0.60 m	und	2.00
11.02.02	TANQUE ELEVADO DE 1100 L		
11.02.02.01	REDES DE ALIMENTACION		
11.02.02.01.01	TUBERIA DE IMPULSION: TUBERIA DE 1/2"	m	7.61
11.02.02.01.02	TUBERIA DE SUCCION: TUBERIA DE 2"	m	6.30
11.02.02.02	ACCESORIOS		
11.02.02.02.01	CODO PVC Ø 2" DE 90°	und	4.00
11.02.02.02.02	CODO PVC Ø 1/2" DE 90°	und	2.00
11.03	PRUEBAS HIDRAULICAS Y DESINFECCION DE TUBERIAS		
11.03.01	PRUEBA HIDRAULICA	m	41.48
<b>12</b>	<b>MEDIDAS DE MITIGACION AMBIENTAL</b>		
12.01	PLAN DE MITIGACION AMBIENTAL	glb	1.00
12.02	PLAN DE MONITOREO AMBIENTAL	glb	1.00
12.03	PLAN DE CIERRE O ABANDONO DE OBRA	glb	1.00
12.04	LIMPIEZA FINAL DE OBRA	m2	10,353.22
<b>13</b>	<b>SEGURIDAD Y SALUD EN OBRA</b>		
13.01	CERCO MALLA HDP DE 1 m. DE ALTURA Y CINTA PLASTICA SEÑALIZADORA P/LIMITE DE SEGURIDAD DE OBRA (INC . PARANTES DE APOYO)	m	767.84
13.02	ELEMENTOS DE SEGURIDAD PERSONAL	glb	1.00
13.03	RECURSOS PARA RESPUESTAS ANTE EMERGENCIAS EN SEGURIDAD Y SALUD EN EL TRABAJO	glb	1.00
13.04	CAPACITACION EN SEGURIDAD Y SALUD	mes	4.00

**II) CONSIDERACIONES ESPECÍFICAS****2.1 VALOR REFERENCIAL**

El valor referencial asciende a la suma de S/ **1,752,155.86** (Un millón setecientos cincuenta y dos mil ciento cincuenta y cinco con 86/100 soles), el cual incluye todos los tributos, seguros, transporte, inspecciones, pruebas y, de ser el caso, los costos laborales conforme a la legislación vigente, así como cualquier otro concepto que pueda tener incidencia sobre el costo de la obra a ejecutar. Considerando que el monto de la prestación consta de la ejecución de obra y accesoriamente la partida de limpieza final de obra.

Descripción	Parcial S/
<b>COSTO DIRECTO</b>	<b>1,237,398.21</b>
<b>GASTOS GENERALES (10%)</b>	<b>123,739.82</b>
<b>UTILIDAD (10%)</b>	<b>123,739.82</b>
=====	=====
<b>SUBTOTAL</b>	<b>1,484,877.85</b>
<b>IMPUESTO (IGV 18%)</b>	<b>267,278.01</b>
=====	=====
<b>TOTAL PRESUPUESTO</b>	<b>1,752,155.86</b>
<b>SUPERVISION (5%)</b>	<b>61,869.91</b>
=====	=====
<b>INVERSION TOTAL</b>	<b>1,814,025.77</b>





## MUNICIPALIDAD DISTRITAL DE CRISTO NOS VALGA

AS N° 003-2023-MDCNV/CS

Ejecución de Obra: "MEJORAMIENTO Y AMPLIACIÓN DEL ESTADIO MUNICIPAL DEL DISTRITO DE CRISTO NOS VALGA - PROVINCIA DE SECHURA - DEPARTAMENTO DE PIURA".

### 2.2 PLAZO DE EJECUCION

El plazo de ejecución de obra es de ciento veinte (120) días calendarios. Para lo cual se ha elaborado un cronograma de actividades detallado por cada partida del presupuesto tomando en cuenta los tiempos y rendimientos de cada una de ellas. A partir de estos datos se ha establecido la ruta crítica, mostrando en diagrama Gantt y cronograma valorizado tal como se muestra en el capítulo Cronogramas.

### 2.3 SISTEMA DE CONTRATACIÓN

El sistema de contratación es a zuma alzada.

### 2.5 ADELANTOS

La Entidad hará entrega de adelanto directo y adelanto de materiales.

### 2.6 DEL EQUIPAMIENTO

ITEM	DESCRIPCION	CANTIDAD
1	NIVEL TOPOGRAFICO	1
2	ESTACION TOTAL	1
4	RODILLO LISO VIBRATORIO AUTOPROPULSADO 7- 9 ton	1
5	PLANCHA COMPACTADORA 4HP	1
6	COMPACTADORA VIBRATORIA TIPO PLANCHA 4 HP	1
7	MARTILLO HIDRAULICO	1
8	CARGADOR FRONTAL CAT-930	1
9	MINI CARGADOR BOB CAT 953	1
10	MOTONIVELADORA 125 HP	1
11	CAMION VOLQUETE DE 15 m3	1
12	CAMION CISTERNA (2,500 GLNS.)	1
13	VIBRADOR A GASOLINA	1
14	MEZCLADORA DE CONCRETO 9-11P3	1
15	CIZALLA	1
16	ANDAMIO DE FACHADA	1

Se podrá ofertar equipo o maquinaria de mayor capacidad y cantidad mayor o menor, siempre que dichos equipos permitan ejecutar la obra de manera adecuada

### 2.7 DEL PLANTEL PROFESIONAL

**REQUISITOS MINIMOS DE PERSONAL PROFESIONAL ESPECIALISTA Y/U OPERATIVO REQUERIDO PARA LA OBRA:**

#### PERSON PROFESIONAL CLAVE

CARGO	PROFESION	EXPERIENCIA	CANTIDAD
RESIDENTE DE OBRA	ING. CIVIL	Experiencia mínima de 24 meses como Residente y/o jefe y/o supervisor y/o inspector y/o jefe de supervisión en ejecución de obras iguales y/o similares al objeto de la convocatoria, que se computa desde la colegiatura.	1
ESPECIALISTA DE SEGURIDAD Y	INGENIERO CIVIL O INGENIERO DE	Contar con (12) meses de experiencia como ingeniero y/o supervisor y/o jefe y/o responsable y/o	



## MUNICIPALIDAD DISTRITAL DE CRISTO NOS VALGA

AS N° 003-2023-MDCNV/CS

Ejecución de Obra: "MEJORAMIENTO Y AMPLIACIÓN DEL ESTADIO MUNICIPAL DEL DISTRITO DE CRISTO NOS VALGA - PROVINCIA DE SECHURA - DEPARTAMENTO DE PIURA".

MEDIO AMBIENTE	HIGIENE Y SEGURIDAD INDUSTRIAL O INGENIERO INDUSTRIAL O INGENIERO DE SEGURIDAD Y SALUD EN EL TRABAJO	residente en: seguridad y salud ocupacional o seguridad e higiene ocupacional o seguridad de obra o seguridad en el trabajo o salud ocupacional, en ejecución de obras en general, que se computa desde la colegiatura.	1
----------------	--	---	---

### PERSON PROFESIONAL NO CLAVE

CARGO	PROFESIÓN	EXPERIENCIA	CANTIDAD
ING. ASISTENTE DE RESIDENTE	INGENIERO CIVIL O ARQUITECTO, ASISTENTE DE RESIDENTE O ASISTENTE DE SUPERVISION	Experiencia mínima de 12 meses Como Residente y/o jefe y/o supervisor y/o inspector y/o jefe de supervisión o asistente de los términos antes referidos, en ejecución de obras en general, que se computa desde la colegiatura.	1

Se precisa que, tanto para los requerimientos técnicos mínimos, como para la calificación, la experiencia se acreditará con copia simple de:

- (i) contratos y sus respectivas actas de recepción de obra; o
- (ii) contratos y sus respectivas resoluciones de liquidación; o
- (iii) constancias; o
- (iv) certificados o
- (v) contratos y sus respectivas constancias de prestación o cualquier otra documentación de la cual se desprenda fehacientemente la prestación de dicho servicio.

La acreditación de los profesionales, para la firma del contrato o en el momento en el que se requiera su acreditación, el área usuaria verificará si es que el título profesional o grado de bachiller se encuentra o no inscrito Registro Nacional de Grados Académicos y Títulos Profesionales en el portal web de la Superintendencia Nacional de Educación Superior Universitaria - SUNEDU a través del siguiente link: <https://enlinea.sunedu.gob.pe/>

En caso el Título profesional o grado de bachiller no se encuentre inscrito en el referido registro, el postor debe presentar, en la oportunidad correspondiente, la copia del diploma del título profesional o grado de bachiller requeridos.

### 2.8 EXPERIENCIA DEL POSTOR EN LA ESPECIALIDAD

Para la evaluación del factor, experiencia del postor en obras similares, el postor deberá acreditar el monto facturado acumulado hasta una (01) vez el valor referencial de la contratación, en la ejecución de obras similares, durante los últimos diez (10) años anteriores a la fecha de la presentación de ofertas, los mismos que, obligatoriamente deberán contener los componentes de, rampas, sardineles, cerco perimétrico o muro de contención, instalaciones eléctricas, instalaciones sanitarias, cisterna, mitigación ambiental, seguridad y salud en obra, que se computarán desde la suscripción del acta de recepción de obra o documento similar que acredite fehacientemente la culminación de la obra.

**Se consideran obras similares a:** Creación y/o Reparación y/o Ampliación y/o Construcción y/o renovación de infraestructura deportiva, y/o losas deportivas, y/o campos deportivos o la combinación de los términos antes referidos.



## **2.9 CONDICIONES DE LOS CONSORCIOS**

De conformidad con el Anexo N° 1 - Definiciones del Reglamento, el consorcio es el contrato asociativo por el cual dos (2) o más personas se asocian, con el criterio de complementariedad de recursos, capacidades y aptitudes, para contratar con el Estado. De acuerdo con el numeral 49.5 del artículo 49 del Reglamento, el área usuaria puede establecer un número máximo de consorciados en función a la naturaleza de la prestación. Asimismo, puede establecer un porcentaje mínimo de participación de cada consorciado, así como que el integrante del consorcio que acredite mayor experiencia cumpla con un determinado porcentaje de participación. En los procedimientos de selección pueden participar varios proveedores (personas naturales y/o personas jurídicas, tanto nacionales como extranjeras) agrupados en consorcio con la finalidad de ejecutar el contrato, con excepción de los procedimientos que tengan por objeto implementar o extender la vigencia de los Catálogos Electrónicos de Acuerdo Marco. En ningún caso, la participación en consorcio implica la obligación de crear una persona jurídica diferente. Los integrantes del consorcio son responsables solidariamente ante la Entidad por las consecuencias derivadas de su participación durante la ejecución del contrato derivado de este, conforme al artículo 13 de la Ley. De otro lado, de acuerdo con el artículo 258 del Reglamento, las infracciones cometidas por un consorcio durante el procedimiento de selección y la ejecución del contrato, se imputan a todos los integrantes del mismo, aplicándose a cada uno de ellos la sanción que le corresponda, salvo que, por la naturaleza de la infracción, la promesa, contrato de consorcio o el contrato suscrito con la Entidad, pueda individualizarse la responsabilidad. La carga de la prueba de la individualización corresponde al presunto infractor. En esa medida, para el presente procedimiento de selección, se ha determinado que el número máximo de consorciados será de dos integrantes, así mismo el porcentaje mínimo de participación de cada consorciado será de veinte por ciento, así como del consorciado que acredite mayor experiencia en la ejecución del contrato, será de veinte por ciento. Las personas naturales o jurídicas que participen en consorcio en un procedimiento de selección, deben contar con inscripción vigente en el Registro correspondiente según el objeto del procedimiento, con independencia de la prestación que se haya obligado a realizar cada integrante en la promesa de consorcio, salvo en los procedimientos de consultoría convocados por paquete para la elaboración de los estudios de pre inversión de proyectos de inversión, y del expediente técnico de obra, así como en los procedimientos de ejecución de obras bajo modalidad de contratación. En el caso de consorcios, basta que uno de sus integrantes se haya registrado como participante en el procedimiento de selección, para lo cual dicho integrante debe contar con inscripción vigente en el RNP, correspondiente al objeto del procedimiento. Los demás integrantes del consorcio deben contar con inscripción vigente en el RNP, en las demás etapas del procedimiento conforme a lo establecido en el artículo 9 del Reglamento. Los integrantes de un consorcio no pueden presentar ofertas individuales ni conformar más de un consorcio en un procedimiento de selección, o en un determinado ítem cuando se trate de procedimientos de selección según relación de ítems. Tratándose de un procedimiento por relación de ítems, los integrantes del consorcio pueden participar en ítems distintos al que se presentaron en consorcio, ya sea en forma individual o en consorcio. Para efectos de su participación en el procedimiento de selección, el consorcio debe presentar en su oferta el contrato de consorcio con firmas legalizadas, detallando el porcentaje de obligaciones de cada consorciado respecto del objeto del contrato. La documentación que conforma la oferta de un consorcio debe ser suscrita y llevar la rúbrica, según corresponda, de su representante común, o de todos los integrantes del consorcio seguida de la razón social o denominación de cada uno de ellos. Lo mismo aplica para los documentos que deban ser suscritos en forma independiente por cada integrante del consorcio, de acuerdo a lo establecido en los documentos del procedimiento. En el caso de un consorcio integrado por una persona natural, cuya oferta sea suscrita por todos los integrantes del consorcio, bastará que la persona natural indique debajo de su rúbrica, sus nombres y apellidos completos. La documentación que conforma la oferta compromete a todos los integrantes del consorcio.

## **3 DE LAS OTRAS PENALIDADES.**

La entidad ha previsto aplicar penalidades distintas a la penalidad por mora; para lo cual se ha considerado las siguientes:

<b>N°</b>	<b>SUPUESTOS DE APLICACIÓN DE PENALIDAD</b>	<b>FORMA DE CÁLCULO</b>	<b>PROCEDIMIENTO</b>
1	En caso culmine la relación contractual entre el	0.5 de 1 UIT por	



# MUNICIPALIDAD DISTRITAL DE CRISTO NOS VALGA

AS N° 003-2023-MDCNV/CS

Ejecución de Obra: "MEJORAMIENTO Y AMPLIACIÓN DEL ESTADIO MUNICIPAL DEL DISTRITO DE CRISTO NOS VALGA - PROVINCIA DE SECHURA - DEPARTAMENTO DE PIURA".

	contratista y el personal ofertado y la Entidad no haya aprobado la sustitución del personal por no cumplir con las experiencias y calificaciones del profesional a ser reemplazado.	cada día de ausencia del personal en obra.	Previo informe del supervisor de la obra.
3	<b>EQUIPOS DEL CONTRATISTA</b> Cuando el Contratista no cuenta con los equipos mínimos requeridos o que los tenga incompletos para la ejecución de obra.	0.4 de 1 UIT por cada día de ausencia de dichos equipos o que estén incompletos	Previo informe del supervisor de la obra.
5	<b>CALIDAD DE MATERIALES</b> Cuando el Contratista emplee materiales que no cumplan los requisitos de las especificaciones técnicas. La penalidad será por cada caso detectado. El Contratista deberá retirar dicho material y reemplazarlo por otro que cumpla con las especificaciones técnicas, siendo dicho reemplazo sin costo alguno para la Entidad	0.5 de 1 UIT por cada día de dicho incumplimiento	Previo informe del supervisor de la obra.
7	<b>SEGURIDAD DEL SERVICIO Y SEÑALIZACIÓN</b> Cuando el Contratista no emplee los dispositivos de seguridad peatonal y vehicular, y las señalizaciones especificadas en el expediente técnico	0.5 UIT por cada día de ausencia de los dispositivos de seguridad no implementados	Previo informe del supervisor de la obra.
8	<b>FALTA DE PERMANENCIA DEL RESIDENTE EN OBRA</b> El Residente debe Controlar la ejecución de los trabajos efectuados por el Contratista, asistiendo en forma permanente y todos los días laborables de la obra, anotando sus incidencias en el cuaderno de obra. En caso de inasistencia, éste será sancionado, por todos y cada uno de los días faltados.	0.5 UIT por cada día de ausencia del personal en obra.	Previo informe del supervisor de la obra.

Cuando se llegue a cubrir el monto máximo de la penalidad por mora o el monto máximo para otras penalidades, LA ENTIDAD puede resolver el contrato por incumplimiento.

## 3.2. REQUISITOS DE CALIFICACIÓN

A	CAPACIDAD TÉCNICA Y PROFESIONAL																																																
A.1	EQUIPAMIENTO ESTRATÉGICO																																																
	Requisitos:																																																
	<table><tr><th>ITEM</th><th>DESCRIPCION</th><th>CANTIDAD</th></tr><tr><td>1</td><td>NIVEL TOPOGRAFICO</td><td>1</td></tr><tr><td>2</td><td>ESTACION TOTAL</td><td>1</td></tr><tr><td>4</td><td>RODILLO LISO VIBRATORIO AUTOPROPULSADO 7- <u>9 ton</u></td><td>1</td></tr><tr><td>5</td><td>PLANCHA COMPACTADORA 4HP</td><td>1</td></tr><tr><td>6</td><td>COMPACTADORA VIBRATORIA TIPO PLANCHA 4 HP</td><td>1</td></tr><tr><td>7</td><td>MARTILLO HIDRAULICO</td><td>1</td></tr><tr><td>8</td><td>CARGADOR FRONTAL CAT-930</td><td>1</td></tr><tr><td>9</td><td>MINI CARGADOR BOB CAT 953</td><td>1</td></tr><tr><td>10</td><td>MOTONIVELADORA 125 HP</td><td>1</td></tr><tr><td>11</td><td>CAMION VOLQUETE DE 15 m3</td><td>1</td></tr><tr><td>12</td><td>CAMION CISTERNA (2,500 GLNS.)</td><td>1</td></tr><tr><td>13</td><td>VIBRADOR A GASOLINA</td><td>1</td></tr><tr><td>14</td><td>MEZCLADORA DE CONCRETO 9-11P3</td><td>1</td></tr><tr><td>15</td><td>CIZALLA</td><td>1</td></tr><tr><td>16</td><td>ANDAMIO DE FACHADA</td><td>1</td></tr></table>	ITEM	DESCRIPCION	CANTIDAD	1	NIVEL TOPOGRAFICO	1	2	ESTACION TOTAL	1	4	RODILLO LISO VIBRATORIO AUTOPROPULSADO 7- <u>9 ton</u>	1	5	PLANCHA COMPACTADORA 4HP	1	6	COMPACTADORA VIBRATORIA TIPO PLANCHA 4 HP	1	7	MARTILLO HIDRAULICO	1	8	CARGADOR FRONTAL CAT-930	1	9	MINI CARGADOR BOB CAT 953	1	10	MOTONIVELADORA 125 HP	1	11	CAMION VOLQUETE DE 15 m3	1	12	CAMION CISTERNA (2,500 GLNS.)	1	13	VIBRADOR A GASOLINA	1	14	MEZCLADORA DE CONCRETO 9-11P3	1	15	CIZALLA	1	16	ANDAMIO DE FACHADA	1
ITEM	DESCRIPCION	CANTIDAD																																															
1	NIVEL TOPOGRAFICO	1																																															
2	ESTACION TOTAL	1																																															
4	RODILLO LISO VIBRATORIO AUTOPROPULSADO 7- <u>9 ton</u>	1																																															
5	PLANCHA COMPACTADORA 4HP	1																																															
6	COMPACTADORA VIBRATORIA TIPO PLANCHA 4 HP	1																																															
7	MARTILLO HIDRAULICO	1																																															
8	CARGADOR FRONTAL CAT-930	1																																															
9	MINI CARGADOR BOB CAT 953	1																																															
10	MOTONIVELADORA 125 HP	1																																															
11	CAMION VOLQUETE DE 15 m3	1																																															
12	CAMION CISTERNA (2,500 GLNS.)	1																																															
13	VIBRADOR A GASOLINA	1																																															
14	MEZCLADORA DE CONCRETO 9-11P3	1																																															
15	CIZALLA	1																																															
16	ANDAMIO DE FACHADA	1																																															



## MUNICIPALIDAD DISTRITAL DE CRISTO NOS VALGA

AS N° 003-2023-MDCNV/CS

Ejecución de Obra: "MEJORAMIENTO Y AMPLIACIÓN DEL ESTADIO MUNICIPAL DEL DISTRITO DE CRISTO NOS VALGA - PROVINCIA DE SECHURA - DEPARTAMENTO DE PIURA".

### Acreditación:

De conformidad con el numeral 49.3 del artículo 49 y el literal e) del numeral 139.1 del artículo 139 del Reglamento este requisito de calificación se acredita para la suscripción del contrato.

## A.2 CALIFICACIONES DEL PLANTEL PROFESIONAL CLAVE

### FORMACIÓN ACADÉMICA DEL PLANTEL PROFESIONAL CLAVE

#### Requisitos:

N°	DESCRIPCION	FORMACION ACADEMICA
1	RESIDENTE DE OBRA	ING. CIVIL
2	ESPECIALISTA DE SEGURIDAD Y MEDIO AMBIENTE	INGENIERO CIVIL O INGENIERO DE HIGIENE Y SEGURIDAD INDUSTRIAL O INGENIERO INDUSTRIAL O INGENIERO DE SEGURIDAD Y SALUD EN EL TRABAJO

### Acreditación:

De conformidad con el numeral 49.3 del artículo 49 y el literal e) del numeral 139.1 del artículo 139 del Reglamento este requisito de calificación se acredita para la suscripción del contrato.

## A.3 EXPERIENCIA DEL PLANTEL PROFESIONAL CLAVE

#### Requisitos:

N°	DESCRIPCION	EXPERIENCIA
1	RESIDENTE DE OBRA	Experiencia mínima de 24 meses como Residente y/o jefe y/o supervisor y/o inspector y/o jefe de supervisión en ejecución de obras iguales y/o similares al objeto de la convocatoria, que se computa desde la colegiatura.
2	ESPECIALISTA DE SEGURIDAD Y MEDIO AMBIENTE	Contar con (12) meses de experiencia como ingeniero y/o supervisor y/o jefe y/o responsable y/o residente en: seguridad y salud ocupacional o seguridad e higiene ocupacional o seguridad de obra o seguridad en el trabajo o salud ocupacional, en ejecución de obras en general, que se computa desde la colegiatura.

### Acreditación:

De conformidad con el numeral 49.3 del artículo 49 y el literal e) del numeral 139.1 del artículo 139 del Reglamento este requisito de calificación se acredita para la suscripción del contrato.

## B EXPERIENCIA DEL POSTOR EN LA ESPECIALIDAD

#### Requisitos:

El postor debe acreditar un monto facturado acumulado **equivalente a una (01) vez el valor** referencial, en la ejecución de obras similares, durante los últimos diez (10) años anteriores a la fecha de la presentación de ofertas, los mismos que, obligatoriamente deberán contener los componentes de, rampas, sardineles, cerco perimétrico o muro de contención, instalaciones eléctricas, instalaciones sanitarias, cisterna, mitigación ambiental, seguridad y salud en obra, que se computarán desde la suscripción del acta de recepción de obra o documento similar que acredite fehacientemente la culminación de la obra.

**Se considerará obra similar a:** Creación y/o Reparación y/o Ampliación y/o Construcción y/o renovación de infraestructura deportiva, y/o losas deportivas, y/o campos deportivos o la



**MUNICIPALIDAD DISTRITAL DE CRISTO NOS VALGA**

**AS N° 003-2023-MDCNV/CS**

**Ejecución de Obra: "MEJORAMIENTO Y AMPLIACIÓN DEL ESTADIO MUNICIPAL DEL DISTRITO DE CRISTO NOS VALGA - PROVINCIA DE SECHURA - DEPARTAMENTO DE PIURA".**

combinación de los términos antes referidos.

Acreditación:

La experiencia del postor se acreditará con copia simple de: (i) contratos y sus respectivas actas de recepción de obra; (ii) contratos y sus respectivas resoluciones de liquidación; o (iii) contratos y sus respectivas constancias de prestación o cualquier otra documentación<sup>15</sup> de la cual se desprenda fehacientemente que la obra fue concluida, así como el monto total que implicó su ejecución; correspondientes a un máximo de veinte (20) contrataciones.

En los casos que se acredite experiencia adquirida en consorcio, debe presentarse la promesa de consorcio o el contrato de consorcio del cual se desprenda fehacientemente el porcentaje de las obligaciones que se asumió en el contrato presentado; de lo contrario, no se computará la experiencia proveniente de dicho contrato.

Asimismo, cuando se presenten contratos derivados de procesos de selección convocados antes del 20.09.2012, la calificación se ceñirá al método descrito en la Directiva "Participación de Proveedores en Consorcio en las Contrataciones del Estado", debiendo presumirse que el porcentaje de las obligaciones equivale al porcentaje de participación de la promesa de consorcio o del contrato de consorcio. En caso que en dichos documentos no se consigne el porcentaje de participación se presumirá que las obligaciones se ejecutaron en partes iguales.

Si el titular de la experiencia no es el postor, consignar si dicha experiencia corresponde a la matriz en caso que el postor sea sucursal, o fue transmitida por reorganización societaria, debiendo acompañar la documentación sustentatoria correspondiente.

Si el postor acredita experiencia de otra persona jurídica como consecuencia de una reorganización societaria, debe presentar adicionalmente el **Anexo N° 9**.

Cuando los contratos presentados se encuentren expresados en moneda extranjera, debe indicarse el tipo de cambio venta publicado por la Superintendencia de Banca, Seguros y AFP correspondiente a la fecha de suscripción.

Sin perjuicio de lo anterior, los postores deben llenar y presentar el **Anexo N° 10** referido a la experiencia del postor en la especialidad.

<sup>15</sup> De acuerdo con la **Opinión N° 185-2017/DTN** "cualquier otra documentación", se entiende como tal a todo documento emitido por la Entidad contratante con ocasión de la ejecución de la obra que cumpla con demostrar de manera indubitable aquello que se acredita, por ejemplo, mediante las resoluciones de liquidación de obra, las actas de recepción de conformidad, entre otros.





MUNICIPALIDAD DISTRITAL DE CRISTO NOS VALGA

AS N° 003-2023-MDCNV/CS

Ejecución de Obra: "MEJORAMIENTO Y AMPLIACIÓN DEL ESTADIO MUNICIPAL DEL DISTRITO DE CRISTO NOS VALGA - PROVINCIA DE SECHURA - DEPARTAMENTO DE PIURA".

#### CAPÍTULO IV FACTORES DE EVALUACIÓN

La evaluación se realiza sobre la base de cien (100) puntos.

Para determinar la oferta con el mejor puntaje y el orden de prelación de las ofertas, se considera lo siguiente:

FACTOR DE EVALUACIÓN	PUNTAJE / METODOLOGÍA PARA SU ASIGNACIÓN
<b>A. PRECIO</b>	
<p><u>Evaluación:</u></p> <p>Se evaluará considerando el precio ofertado por el postor.</p> <p><u>Acreditación:</u></p> <p>Se acreditará mediante el documento que contiene el precio de la oferta (<b>Anexo N° 6</b>).</p>	<p>La evaluación consistirá en otorgar el máximo puntaje a la oferta de precio más bajo y se otorga a las demás ofertas puntajes inversamente proporcionales a sus respectivos precios, según la siguiente fórmula:</p> $P_i = \frac{O_m \times PMP}{O_i}$ <p>I = Oferta P<sub>i</sub> = Puntaje de la oferta a evaluar O<sub>i</sub> = Precio i O<sub>m</sub> = Precio de la oferta más baja PMP = Puntaje máximo del precio</p> <p style="text-align: right;"><b>100<sup>16</sup> puntos</b></p>

<sup>16</sup> De 88 a 100 puntos, en el caso de obras bajo la modalidad de ejecución llave en mano en las que se puede incluir adicionalmente el factor capacitación. De 83 a 100 puntos, si adicionalmente, se incluyen los factores de sostenibilidad ambiental y social e integridad en la contratación pública (cuando el valor referencial supere el monto establecido por la Ley de Presupuesto del Sector Público para la Adjudicación Simplificada).



## CAPÍTULO V PROFORMA DEL CONTRATO

### Importante

- *Dependiendo del objeto del contrato, de resultar indispensable, puede incluirse cláusulas adicionales o la adecuación de las propuestas en el presente documento, las que en ningún caso pueden contemplar disposiciones contrarias a la normativa vigente ni a lo señalado en este capítulo.*
- *En el caso de contratación de obras por paquete, se debe suscribir un contrato por cada obra incluida en el paquete.*

Conste por el presente documento, la contratación de la ejecución de la obra [CONSIGNAR LA DENOMINACIÓN DE LA CONVOCATORIA], que celebra de una parte [CONSIGNAR EL NOMBRE DE LA ENTIDAD], en adelante LA ENTIDAD, con RUC N° [.....], con domicilio legal en [.....], representada por [.....], identificado con DNI N° [.....], y de otra parte [.....], con RUC N° [.....], con domicilio legal en [.....], inscrita en la Ficha N° [.....] Asiento N° [.....] del Registro de Personas Jurídicas de la ciudad de [.....], debidamente representado por su Representante Legal, [.....], con DNI N° [.....], según poder inscrito en la Ficha N° [.....], Asiento N° [.....] del Registro de Personas Jurídicas de la ciudad de [.....], a quien en adelante se le denominará EL CONTRATISTA en los términos y condiciones siguientes:

### **CLÁUSULA PRIMERA: ANTECEDENTES**

Con fecha [.....], el órgano encargado de las contrataciones o comité de selección, según corresponda, adjudicó la buena pro de la **ADJUDICACIÓN SIMPLIFICADA N° [CONSIGNAR NOMENCLATURA DEL PROCEDIMIENTO DE SELECCIÓN]** para la contratación de la ejecución de la obra [CONSIGNAR LA DENOMINACIÓN DE LA CONVOCATORIA], a [INDICAR NOMBRE DEL GANADOR DE LA BUENA PRO], cuyos detalles e importe constan en los documentos integrantes del presente contrato.

### **CLÁUSULA SEGUNDA: OBJETO**

El presente contrato tiene por objeto [CONSIGNAR EL OBJETO DE LA CONTRATACIÓN].

### **CLÁUSULA TERCERA: MONTO CONTRACTUAL**

El monto total del presente contrato asciende a [CONSIGNAR MONEDA Y MONTO], que incluye todos los impuestos de Ley.

Este monto comprende el costo de la ejecución de la obra, todos los tributos, seguros, transporte, inspecciones, pruebas y, de ser el caso, los costos laborales conforme a la legislación vigente, así como cualquier otro concepto que pueda tener incidencia sobre la ejecución de la prestación materia del presente contrato.

### **CLÁUSULA CUARTA: DEL PAGO**<sup>17</sup>

LA ENTIDAD se obliga a pagar la contraprestación a EL CONTRATISTA en [INDICAR MONEDA], en periodos de valorización [CONSIGNAR MENSUALES U OTRO TIPO DE PERIODO], conforme a lo previsto en la sección específica de las bases. Asimismo, LA ENTIDAD o EL CONTRATISTA, según corresponda, se obligan a pagar el monto correspondiente al saldo de la liquidación del contrato de obra, en el plazo de [CONSIGNAR PLAZO EN DÍAS] días calendario, computados desde el día siguiente del consentimiento de la liquidación.

En caso de retraso en el pago de las valorizaciones, por razones imputables a LA ENTIDAD, EL

<sup>17</sup> En cada caso concreto, dependiendo de la naturaleza del contrato, podrá adicionarse la información que resulte pertinente a efectos de generar el pago.





## MUNICIPALIDAD DISTRITAL DE CRISTO NOS VALGA

AS N° 003-2023-MDCNV/CS

**Ejecución de Obra: "MEJORAMIENTO Y AMPLIACIÓN DEL ESTADIO MUNICIPAL DEL DISTRITO DE CRISTO NOS VALGA - PROVINCIA DE SECHURA - DEPARTAMENTO DE PIURA".**

CONTRATISTA tiene derecho al reconocimiento de los intereses legales efectivos, de conformidad con el artículo 39 de la Ley de Contrataciones del Estado y los artículos 1244, 1245 y 1246 del Código Civil. Para tal efecto, se formulará una valorización de intereses y el pago se efectuará en las valorizaciones siguientes.

### **CLÁUSULA QUINTA: DEL PLAZO DE LA EJECUCIÓN DE LA PRESTACIÓN**

El plazo de ejecución del presente contrato es de [.....] días calendario, el mismo que se computa desde el día siguiente de cumplidas las condiciones previstas en el artículo 176 del Reglamento.

### **CLÁUSULA SEXTA: PARTES INTEGRANTES DEL CONTRATO**

El presente contrato está conformado por las bases integradas, la oferta ganadora, así como los documentos derivados del procedimiento de selección que establezcan obligaciones para las partes.

### **CLÁUSULA SÉTIMA: GARANTÍAS**

EL CONTRATISTA entregó al perfeccionamiento del contrato la respectiva garantía incondicional, solidaria, irrevocable, y de realización automática en el país al solo requerimiento, a favor de LA ENTIDAD, por los conceptos, montos y vigencias siguientes:

- De fiel cumplimiento del contrato: [CONSIGNAR EL MONTO], a través de la [INDICAR EL TIPO DE GARANTÍA PRESENTADA] N° [INDICAR NÚMERO DEL DOCUMENTO] emitida por [SEÑALAR EMPRESA QUE LA EMITE]. Monto que es equivalente al diez por ciento (10%) del monto del contrato original, la misma que debe mantenerse vigente hasta el consentimiento de la liquidación final.

#### **Importante**

*Al amparo de lo dispuesto en el numeral 149.4 del artículo 149 del Reglamento de la Ley de Contrataciones del Estado, en el caso de contratos de ejecución de obras que se sujeten a las condiciones establecidas en dicho artículo, si el postor ganador de la buena pro solicita la retención del diez por ciento (10%) del monto del contrato original como garantía de fiel cumplimiento de contrato, debe consignarse lo siguiente:*

- *"De fiel cumplimiento del contrato: [CONSIGNAR EL MONTO], a través de la retención que debe efectuar LA ENTIDAD, durante la primera mitad del número total de pagos a realizarse, de forma prorrateada, con cargo a ser devuelto a la finalización del mismo."*

En el caso que corresponda, consignar lo siguiente:

- Garantía fiel cumplimiento por prestaciones accesorias: [CONSIGNAR EL MONTO], a través de la [INDICAR EL TIPO DE GARANTÍA PRESENTADA] N° [INDICAR NÚMERO DEL DOCUMENTO] emitida por [SEÑALAR EMPRESA QUE LA EMITE], la misma que debe mantenerse vigente hasta el cumplimiento total de las obligaciones garantizadas.

#### **Importante**

*Al amparo de lo dispuesto en el numeral 151.3 del artículo 151 del Reglamento de la Ley de Contrataciones del Estado, si el postor ganador de la buena pro solicita la retención del diez por ciento (10%) del monto del contrato de la prestación accesorio como garantía de fiel cumplimiento de prestaciones accesorias, debe consignarse lo siguiente:*

- *"De fiel cumplimiento por prestaciones accesorias: [CONSIGNAR EL MONTO], a través de la retención que debe efectuar LA ENTIDAD, durante la primera mitad del número total de pagos a realizarse, de forma prorrateada, con cargo a ser devuelto a la finalización del mismo."*

### **CLÁUSULA OCTAVA: EJECUCIÓN DE GARANTÍAS POR FALTA DE RENOVACIÓN**

LA ENTIDAD puede solicitar la ejecución de las garantías cuando EL CONTRATISTA no las hubiere



## MUNICIPALIDAD DISTRITAL DE CRISTO NOS VALGA

AS N° 003-2023-MDCNV/CS

Ejecución de Obra: "MEJORAMIENTO Y AMPLIACIÓN DEL ESTADIO MUNICIPAL DEL DISTRITO DE CRISTO NOS VALGA - PROVINCIA DE SECHURA - DEPARTAMENTO DE PIURA".

renovado antes de la fecha de su vencimiento, conforme a lo dispuesto en el literal a) del numeral 155.1 del artículo 155 del Reglamento de la Ley de Contrataciones del Estado.

### **CLÁUSULA UNDÉCIMA: CONFORMIDAD DE LA OBRA**

La conformidad de la obra será dada con la suscripción del Acta de Recepción de Obra.

### **CLÁUSULA DUODÉCIMA: DECLARACIÓN JURADA DEL CONTRATISTA**

EL CONTRATISTA declara bajo juramento que se compromete a cumplir las obligaciones derivadas del presente contrato, bajo sanción de quedar inhabilitado para contratar con el Estado en caso de incumplimiento.

### **CLÁUSULA DÉCIMA TERCERA: ASIGNACIÓN DE RIESGOS DEL CONTRATO DE OBRA**

Anexo N° 01+A1:I28										
Formato para identificar, analizar y dar respuesta a riesgos										
1	NÚMERO Y FECHA DEL DOCUMENTO		Número	1						
			Fecha	MARZO DE 2023						
2	DATOS GENERALES DEL PROYECTO		Nombre del Proyecto	"MEJORAMIENTO Y AMPLIACIÓN DEL ESTADIO MUNICIPAL DE CRISTO NOS VALGA – PROVINCIA DE SECHURA – DEPARTAMENTO DE PIURA"						
			Ubicación Geográfica	DISTRITO DE CRISTO NOS VALGA- PROVINCIA SECHURA - DEPARTAMENTO PIURA						
3	IDENTIFICACIÓN DE RIESGOS									
3.1	CÓDIGO DE RIESGO		R1							
3.2	DESCRIPCIÓN DEL RIESGO		Riesgo de errores o deficiencias en el diseño al cálculo estructural de la infraestructura proyectada, topografía o estudio de suelos.							
3.3	CAUSA(S) GENERADORA(S)		Causa N° 1	Estudio topográfico no compatible con el terreno.						
			Causa N° 2	Deficiente estudio de Mecánica de Suelos						
			Causa N° 3	Errores en los cálculos estructurales de la infraestructura proyectada.						
4	ANÁLISIS CUALITATIVO DE RIESGOS									
4.1	PROBABILIDAD DE OCURRENCIA			4.2	IMPACTO EN LA EJECUCIÓN DE LA OBRA					
					Muy baja	0.10		Muy bajo	0.05	
					Baja	0.30	X	Bajo	0.10	
					Moderada	0.50		Moderado	0.20	
					Alta	0.70		Alto	0.40	X
					Muy alta	0.90		Muy alto	0.80	
	Baja		0.300	Alto		0.400				
4.3	PRIORIZACIÓN DEL RIESGO									



# MUNICIPALIDAD DISTRITAL DE CRISTO NOS VALGA

AS N° 003-2023-MDCNV/CS

Ejecución de Obra: "MEJORAMIENTO Y AMPLIACIÓN DEL ESTADIO MUNICIPAL DEL DISTRITO DE CRISTO NOS VALGA - PROVINCIA DE SECHURA - DEPARTAMENTO DE PIURA".

		Puntuación del Riesgo =Probabilidad x Impacto	0.120	Prioridad del Riesgo	Prioridad Moderada
5	<b>RESPUESTA A LOS RIESGOS</b>				
5.1	<b>ESTRATEGIA</b>	Mitigar Riesgo		Evitar Riesgo	
		Aceptar Riesgo	X	Transferir Riesgo	
5.2	<b>DISPARADOR DE RIESGO</b>	La municipalidad a través de la supervisión realizará un informe detallado de compatibilidad del terreno con los planos del expediente técnico, así mismo deberá analizar y emitir opinión técnica en referencia al estudio de suelos y al diseño de los cálculos estructurales de la infraestructura proyectada, durante los primeros ocho días de iniciado el plazo de ejecución de obra.			
5.3	<b>ACCIONES PARA DAR RESPUESTA AL RIESGO</b>	Identificar errores u omisiones y deficiencias del diseño y detalles del proyecto en el Informe de Compatibilidad por la supervisión y Contratista a ser presentado a la Entidad previo al inicio de ejecución de obra y esta a su vez tratará lo evidenciado de acuerdo a la Ley de Contrataciones vigente.			

## Formato para identificar, analizar y dar respuesta a riesgos

1	<b>NÚMERO Y FECHA DEL DOCUMENTO</b>	Número	2			
		Fecha	MARZO DE 2023			
2	<b>DATOS GENERALES DEL PROYECTO</b>	Nombre del Proyecto	"MEJORAMIENTO Y AMPLIACIÓN DEL ESTADIO MUNICIPAL DE CRISTO NOS VALGA – PROVINCIA DE SECHURA – DEPARTAMENTO DE PIURA"			
		Ubicación Geográfica	DISTRITO DE CRISTO NOS VALGA - PROVINCIA SECHURA - DEPARTAMENTO DE PIURA			
3	<b>IDENTIFICACIÓN DE RIESGOS</b>					
3.1	<b>CÓDIGO DE RIESGO</b>	<b>R2</b>				
3.2	<b>DESCRIPCIÓN DEL RIESGO</b>	<b>Riesgo de Construcción que generen sobrecostos y/o sobre plazos durante el período de ejecución de la obra.</b>				
3.3	<b>CAUSA(S) GENERADORA(S)</b>	Causa N° 1	Aprobación de Adicional de obra por deficiencias de expediente técnico, vicios ocultos, mayores metrados, obras complementarias.			
		Causa N° 2	Aprobación de Ampliaciones de plazo no atribuibles al contratista.			
		Causa N° 3	El contratista no cumpla sus obligaciones contractuales			
		Causa N° 4	Inadecuado control del aspecto presupuestal como del proceso constructivo durante la ejecución de la obra.			
4	<b>ANÁLISIS CUALITATIVO DE RIESGOS</b>					
4.1	<b>PROBABILIDAD DE OCURRENCIA</b>		4.2 <b>IMPACTO EN LA EJECUCIÓN DE LA OBRA</b>			
	Muy baja	0.10	Muy bajo	0.05		
	Baja	0.30	X	Bajo	0.10	
	Moderada	0.50		Moderado	0.20	X
	Alta	0.70		Alto	0.40	
	Muy alta	0.90		Muy alto	0.80	
	Baja	0.300		Moderado	0.200	
4.3	<b>PRIORIZACIÓN DEL RIESGO</b>					
	Puntuación del Riesgo =Probabilidad x Impacto	0.060	Prioridad del Riesgo	Prioridad Moderada		
5	<b>RESPUESTA A LOS RIESGOS</b>					
5.1	<b>ESTRATEGIA</b>	Mitigar Riesgo	X	Evitar Riesgo		



# MUNICIPALIDAD DISTRITAL DE CRISTO NOS VALGA

AS N° 003-2023-MDCNV/CS

Ejecución de Obra: "MEJORAMIENTO Y AMPLIACIÓN DEL ESTADIO MUNICIPAL DEL DISTRITO DE CRISTO NOS VALGA - PROVINCIA DE SECHURA - DEPARTAMENTO DE PIURA".

		Aceptar Riesgo		Transferir Riesgo	
5.2	DISPARADOR DE RIESGO	Adecuada Supervisión tanto en el aspecto presupuestal como el de ingeniería y velar por el cumplimiento de los estudios técnicos (estudios definitivos de infraestructura, estudios de impacto ambiental, entre otros) por parte de la entidad. Mantener vigente la carta fianza de fiel cumplimiento hasta el consentimiento de la liquidación de obra.			
5.3	ACCIONES PARA DAR RESPUESTA AL RIESGO	Ejecutar la carta fianza de fiel cumplimiento y/o de ser el caso la intervención económica con la finalidad de culminar la ejecución de la obra. Gestionar a la empresa aseguradora cubra los riesgos ocasionados, según el paquete de seguros contratados. Gestionar presupuestos para adicionales de obra y verificar su cumplimiento por parte de la entidad dentro del marco legal del RLCE.			

## Formato para identificar, analizar y dar respuesta a riesgos

1	NÚMERO Y FECHA DEL DOCUMENTO	Número	3
		Fecha	MARZO DE 2023
2	DATOS GENERALES DEL PROYECTO	Nombre del Proyecto	"MEJORAMIENTO Y AMPLIACIÓN DEL ESTADIO MUNICIPAL DE CRISTO NOS VALGA – PROVINCIA DE SECHURA – DEPARTAMENTO DE PIURA"
		Ubicación Geográfica	DISTRITO DE CRISTO NOS VALGA - PROVINCIA SECHURA - DEPARTAMENTO PIURA
3	IDENTIFICACIÓN DE RIESGOS		
3.1	CÓDIGO DE RIESGO	R4	
3.2	DESCRIPCIÓN DEL RIESGO	Riesgo Geológico/Geotécnico que se identifica con diferencias sobre lo previsto en los estudios de la fase de formulación del Expediente Técnico.	
3.3	CAUSA(S) GENERADORA(S)	Causa N° 1	Presencia de falla Geológica que se active durante la ejecución de la obra.
		Causa N° 2	
		Causa N° 3	
4	ANÁLISIS CUALITATIVO DE RIESGOS		
4.1	PROBABILIDAD DE OCURRENCIA		4.2 IMPACTO EN LA EJECUCIÓN DE LA OBRA
	Muy baja	0.10	X
	Baja	0.30	
	Moderada	0.50	
	Alta	0.70	
	Muy alta	0.90	
	Muy baja	0.100	
4.3	PRIORIZACIÓN DEL RIESGO		
	Puntuación del Riesgo =Probabilidad x Impacto	0.080	Prioridad del Riesgo Prioridad Moderada
5	RESPUESTA A LOS RIESGOS		



# MUNICIPALIDAD DISTRITAL DE CRISTO NOS VALGA

AS N° 003-2023-MDCNV/CS

Ejecución de Obra: "MEJORAMIENTO Y AMPLIACIÓN DEL ESTADIO MUNICIPAL DEL DISTRITO DE CRISTO NOS VALGA - PROVINCIA DE SECHURA - DEPARTAMENTO DE PIURA".

5.1	ESTRATEGIA	Mitigar Riesgo		Evitar Riesgo	
		Aceptar Riesgo		Transferir Riesgo	X
5.2	DISPARADOR DE RIESGO	Contratación de un paquete de seguros, para los trabajadores con coberturas de construcción, para este tipo de obra.			
5.3	ACCIONES PARA DAR RESPUESTA AL RIESGO	Gestionar a la empresa aseguradora cubra los riesgos ocasionados, según el paquete de seguros contratados			

## Anexo N° 01

### Formato para identificar, analizar y dar respuesta a riesgos

1	NÚMERO Y FECHA DEL DOCUMENTO	Número	4			
		Fecha	MARZO DE 2023			
2	DATOS GENERALES DEL PROYECTO	Nombre del Proyecto	"MEJORAMIENTO Y AMPLIACIÓN DEL ESTADIO MUNICIPAL DE CRISTO NOS VALGA – PROVINCIA DE SECHURA – DEPARTAMENTO DE PIURA"			
		Ubicación Geográfica	DISTRITO DE CRISTO NOS VALGA - PROVINCIA SECHURA - DEPARTAMENTO PIURA			
3	IDENTIFICACIÓN DE RIESGOS					
3.1	CÓDIGO DE RIESGO	R5				
3.2	DESCRIPCIÓN DEL RIESGO	Riesgo de Interferencias y Servicios Afectados, que se traduzca en la posibilidad de sobrecostos y/o sobre plazos de Construcción.				
3.3	CAUSA(S) GENERADORA(S)	Causa N° 1	Encuentro de obras civiles subterráneas en uso pertenecientes a empresas prestadoras de servicios (Luz, agua, alcantarillado, Telefonía), canales de regadío y otros.			
		Causa N° 2				
		Causa N° 3				
4	ANÁLISIS CUALITATIVO DE RIESGOS					
4.1	PROBABILIDAD DE OCURRENCIA		4.2 IMPACTO EN LA EJECUCIÓN DE LA OBRA			
	Muy baja	0.10	Muy bajo	0.05		
	Baja	0.30	X	Bajo	0.10	X
	Moderada	0.50		Moderado	0.20	
	Alta	0.70		Alto	0.40	
	Muy alta	0.90		Muy alto	0.80	
	Baja	0.300		Bajo	0.100	
4.3	PRIORIZACIÓN DEL RIESGO					
	Puntuación del Riesgo =Probabilidad x Impacto	0.030	Prioridad del Riesgo	Baja Prioridad		
5	RESPUESTA A LOS RIESGOS					
5.1	ESTRATEGIA	Mitigar Riesgo		Evitar Riesgo		
		Aceptar Riesgo	X	Transferir Riesgo		



# MUNICIPALIDAD DISTRITAL DE CRISTO NOS VALGA

AS N° 003-2023-MDCNV/CS

Ejecución de Obra: "MEJORAMIENTO Y AMPLIACIÓN DEL ESTADIO MUNICIPAL DEL DISTRITO DE CRISTO NOS VALGA - PROVINCIA DE SECHURA - DEPARTAMENTO DE PIURA".

5.2	DISPARADOR DE RIESGO	Coordinación constante entre la entidad, Supervisión y beneficiarios del proyecto, a fin de detectar lo más pronto la existencia de infraestructura de prestadoras de servicios en general.
5.3	ACCIONES PARA DAR RESPUESTA AL RIESGO	Evaluación de la magnitud de los hallazgos a fin de dar una solución Técnica y/o notificar a la empresa prestadora de servicios para la reubicación; en caso de generar variaciones sustanciales solicitar la opinión técnica al proyectista.

## Formato para identificar, analizar y dar respuesta a riesgos

1	NÚMERO Y FECHA DEL DOCUMENTO	Número	5			
		Fecha	MARZO DE 2023			
2	DATOS GENERALES DEL PROYECTO	Nombre del Proyecto	"MEJORAMIENTO Y AMPLIACIÓN DEL ESTADIO MUNICIPAL DE CRISTO NOS VALGA – PROVINCIA DE SECHURA – DEPARTAMENTO DE PIURA"			
		Ubicación Geográfica	DISTRITO DE CRISTO NOS VALGA - PROVINCIA SECHURA - DEPARTAMENTO DE PIURA			
3	IDENTIFICACIÓN DE RIESGOS					
3.1	CÓDIGO DE RIESGO	R6				
3.2	DESCRIPCIÓN DEL RIESGO	Riesgo Ambiental relacionado con el riesgo de incumplimiento de la normativa ambiental y de las medidas correctoras definidas en la aprobación de los estudios ambientales.				
3.3	CAUSA(S) GENERADORA(S)	Causa N° 1	Incumplimiento de la normativa ambiental y de las medidas correctoras durante la ejecución de la obra.			
		Causa N° 2				
		Causa N° 3				
4	ANÁLISIS CUALITATIVO DE RIESGOS					
4.1	PROBABILIDAD DE OCURRENCIA			IMPACTO EN LA EJECUCIÓN DE LA OBRA		
	Muy baja	0.10		Muy bajo	0.05	
	Baja	0.30		Bajo	0.10	X
	Moderada	0.50	x	Moderado	0.20	
	Alta	0.70		Alto	0.40	
	Muy alta	0.90		Muy alto	0.80	
		Moderada	0.500		Bajo	0.100
4.3	PRIORIZACIÓN DEL RIESGO					
	Puntuación del Riesgo =Probabilidad x Impacto	0.050	Prioridad del Riesgo	Baja Prioridad		
5	RESPUESTA A LOS RIESGOS					
5.1	ESTRATEGIA	Mitigar Riesgo	X	Evitar Riesgo		





**MUNICIPALIDAD DISTRITAL DE CRISTO NOS VALGA**

**AS N° 003-2023-MDCNV/CS**

**Ejecución de Obra: "MEJORAMIENTO Y AMPLIACIÓN DEL ESTADIO MUNICIPAL DEL DISTRITO DE CRISTO NOS VALGA - PROVINCIA DE SECHURA - DEPARTAMENTO DE PIURA".**

		<b>Aceptar Riesgo</b>		<b>Transferir Riesgo</b>	
5.2	DISPARADOR DE RIESGO	Se tiene que verificar el cumplimiento de la normativa ambiental y de las medidas correctoras durante la ejecución de la obra por parte de la entidad a través del Supervisor.			
5.3	ACCIONES PARA DAR RESPUESTA AL RIESGO	Adecuar los procesos y metodos constructivos de manera que la afección ambiental sea mínima y siempre dentro de los parámetros impuestos.			

**Anexo N° 01**

**Formato para identificar, analizar y dar respuesta a riesgos**

1	NÚMERO Y FECHA DEL DOCUMENTO	Número	6							
		Fecha	MARZO DE 2023							
2	DATOS GENERALES DEL PROYECTO	Nombre del Proyecto	"MEJORAMIENTO Y AMPLIACIÓN DEL ESTADIO MUNICIPAL DE CRISTO NOS VALGA – PROVINCIA DE SECHURA – DEPARTAMENTO DE PIURA"							
		Ubicación Geográfica	DISTRITO DE CRISTO NOS VALGA - PROVINCIA SECHURA - DEPARTAMENTO PIURA							
3	IDENTIFICACIÓN DE RIESGOS									
3.1	CÓDIGO DE RIESGO	R7								
3.2	DESCRIPCIÓN DEL RIESGO	Riesgos derivados por eventos de fuerza mayor o caso fortuito, cuyas causas no resultan imputables a ninguna de las partes.								
3.3	CAUSA(S) GENERADORA(S)	Causa N° 1	En caso de ocurrencia de eventos fortuitos o fuerza mayor durante la ejecución de la obra.							
		Causa N° 2								
		Causa N° 3								
4	ANÁLISIS CUALITATIVO DE RIESGOS									
4.1	PROBABILIDAD DE OCURRENCIA			4.2	IMPACTO EN LA EJECUCIÓN DE LA OBRA					
					Muy baja	0.10		Muy bajo	0.05	
					Baja	0.30	X	Bajo	0.10	
					Moderada	0.50		Moderado	0.20	
					Alta	0.70		Alto	0.40	
					Muy alta	0.90		Muy alto	0.80	X
	Baja			0.300	Muy alto		0.800			
4.3	PRIORIZACIÓN DEL RIESGO									
	Puntuación del Riesgo =Probabilidad x Impacto		0.240	Prioridad del Riesgo	Alta Prioridad					
5	RESPUESTA A LOS RIESGOS									
5.1	ESTRATEGIA	Mitigar Riesgo		Evitar Riesgo						
		Aceptar Riesgo		Transferir Riesgo	X					



# MUNICIPALIDAD DISTRITAL DE CRISTO NOS VALGA

AS N° 003-2023-MDCNV/CS

Ejecución de Obra: "MEJORAMIENTO Y AMPLIACIÓN DEL ESTADIO MUNICIPAL DEL DISTRITO DE CRISTO NOS VALGA - PROVINCIA DE SECHURA - DEPARTAMENTO DE PIURA".

5.2	DISPARADOR DE RIESGO	Contratación de un plan de seguros que de coberturas por daños provocados por agua (inundaciones), incendios, terremotos, explosiones, terrorismo, vandalismo, conmoción civil u otros que se ajusten a las buenas prácticas en la materia.
5.3	ACCIONES PARA DAR RESPUESTA AL RIESGO	Gestionar a la empresa aseguradora cubra los riesgos ocasionados, según el paquete de seguros contratados.

Formato para identificar, analizar y dar respuesta a riesgos									
1	NÚMERO Y FECHA DEL DOCUMENTO		Número		7				
			Fecha		MARZO DE 2023				
2	DATOS GENERALES DEL PROYECTO		Nombre del Proyecto		"MEJORAMIENTO Y AMPLIACIÓN DEL ESTADIO MUNICIPAL DE CRISTO NOS VALGA – PROVINCIA DE SECHURA – DEPARTAMENTO DE PIURA"				
			Ubicación Geográfica		DISTRITO DE CRISTO NOS VALGA - PROVINCIA SECHURA - DEPARTAMENTO PIURA				
3 IDENTIFICACIÓN DE RIESGOS									
3	3.1 CÓDIGO DE RIESGO		R8						
	3.2 DESCRIPCIÓN DEL RIESGO		Riesgos vinculados a accidentes de construcción y daños de terceros						
	3.3 CAUSA(S) GENERADORA(S)		Causa N° 1		Incumplimiento de plan de seguridad que ocasione accidentes durante el proceso de ejecución de la obra.				
			Causa N° 2		Daños a la infraestructura que se viene construyendo por parte de terceros.				
			Causa N° 3						
4 ANÁLISIS CUALITATIVO DE RIESGOS									
4	4.1 PROBABILIDAD DE OCURRENCIA		4.2 IMPACTO EN LA EJECUCIÓN DE LA OBRA						
			Muy baja	0.10	X	Muy bajo	0.05		
			Baja	0.30		Bajo	0.10		
			Moderada	0.50		Moderado	0.20		
			Alta	0.70		Alto	0.40	X	
			Muy alta	0.90		Muy alto	0.80		
			Baja		0.300	Alto		0.400	
	4.3 PRIORIZACIÓN DEL RIESGO								
	Puntuación del Riesgo = Probabilidad x Impacto		0.120	Prioridad del Riesgo	Prioridad Moderada				
	5 RESPUESTA A LOS RIESGOS								
5.1	ESTRATEGIA		Mitigar Riesgo			Evitar Riesgo			
			Aceptar Riesgo			Transferir Riesgo		X	
5.2	DISPARADOR DE RIESGO		Se tiene que realizar la contratación de seguros mínimos, que generalmente incluyen coberturas por daños materiales y Responsabilidad Civil y mantenerlas vigentes a lo largo de todo el proceso hasta la recepción de la obra						
5.3	ACCIONES PARA DAR RESPUESTA AL RIESGO		Gestionar que la empresa aseguradora cubra los riesgos ocasionados, según el paquete de seguros contratados.						



#### **CLÁUSULA DÉCIMA CUARTA: RESPONSABILIDAD POR VICIOS OCULTOS**

Ni la suscripción del Acta de Recepción de Obra, ni el consentimiento de la liquidación del contrato de obra, enervan el derecho de LA ENTIDAD a reclamar, posteriormente, por defectos o vicios ocultos, conforme a lo dispuesto por los artículos 40 de la Ley de Contrataciones del Estado y 173 de su Reglamento.

El plazo máximo de responsabilidad de EL CONTRATISTA es de [CONSIGNAR TIEMPO EN AÑOS, NO MENOR DE 7 AÑOS] años, contados a partir de la conformidad de la recepción [INDICAR TOTAL O PARCIAL, SEGÚN CORRESPONDA] de la obra.

#### **CLÁUSULA DÉCIMA QUINTA: PENALIDADES**

Si EL CONTRATISTA incurre en retraso injustificado en la ejecución de las prestaciones objeto del contrato, LA ENTIDAD le aplica automáticamente una penalidad por mora por cada día de atraso, de acuerdo a la siguiente fórmula:

$$\text{Penalidad Diaria} = \frac{0.10 \times \text{monto vigente}}{F \times \text{plazo vigente en días}}$$

Donde:

**F = 0.15 para plazos mayores a sesenta (60) días o;**

**F = 0.40 para plazos menores o iguales a sesenta (60) días.**

El retraso se justifica a través de la solicitud de ampliación de plazo debidamente aprobado. Adicionalmente, se considera justificado el retraso y en consecuencia no se aplica penalidad, cuando EL CONTRATISTA acredite, de modo objetivamente sustentado, que el mayor tiempo transcurrido no le resulta imputable. En este último caso la calificación del retraso como justificado por parte de LA ENTIDAD no da lugar al pago de gastos generales ni costos directos de ningún tipo, conforme el numeral 162.5 del artículo 162 del Reglamento de la Ley de Contrataciones del Estado.

Adicionalmente a la penalidad por mora se aplicarán las siguientes penalidades:

N°	SUPUESTOS DE APLICACIÓN DE PENALIDAD	FORMA DE CÁLCULO	PROCEDIMIENTO
1	En caso culmine la relación contractual entre el contratista y el personal ofertado y la Entidad no haya aprobado la sustitución del personal por no cumplir con las experiencias y calificaciones del profesional a ser reemplazado.	0.5 de 1 UIT por cada día de ausencia del personal en obra.	Previo informe del supervisor de la obra.
3	<b>EQUIPOS DEL CONTRATISTA</b> Cuando el Contratista no cuenta con los equipos mínimos requeridos o que los tenga incompletos para la ejecución de obra.	0.4 de 1 UIT por cada día de ausencia de dichos equipos o que estén incompletos	Previo informe del supervisor de la obra.
5	<b>CALIDAD DE MATERIALES</b> Cuando el Contratista emplee materiales que no cumplan los requisitos de las especificaciones técnicas. La penalidad será por cada caso detectado. El Contratista deberá retirar dicho material y reemplazarlo por otro que cumpla con las especificaciones técnicas, siendo dicho reemplazo sin costo alguno para la Entidad	0.5 de 1 UIT por cada día de dicho incumplimiento	Previo informe del supervisor de la obra.
7	<b>SEGURIDAD DEL SERVICIO Y SEÑALIZACIÓN</b> Cuando el Contratista no emplee los dispositivos de seguridad peatonal y vehicular, y las señalizaciones especificadas en el expediente técnico	0.5 UIT por cada día de ausencia de los dispositivos de seguridad no implementados	Previo informe del supervisor de la obra.



## **MUNICIPALIDAD DISTRITAL DE CRISTO NOS VALGA**

**AS N° 003-2023-MDCNV/CS**

**Ejecución de Obra: "MEJORAMIENTO Y AMPLIACIÓN DEL ESTADIO MUNICIPAL DEL DISTRITO DE CRISTO NOS VALGA - PROVINCIA DE SECHURA - DEPARTAMENTO DE PIURA".**

8	<b>FALTA DE PERMANENCIA DEL RESIDENTE EN OBRA</b>  El Residente debe Controlar la ejecución de los trabajos efectuados por el Contratista, asistiendo en forma permanente y todos los días laborables de la obra, anotando sus incidencias en el cuaderno de obra. En caso de inasistencia, éste será sancionado, por todos y cada uno de los días faltados.	0.5 UIT por cada día de ausencia del personal en obra.	Previo informe del supervisor de la obra.
---	--	--	---

Estas penalidades se deducen de las valorizaciones o en la liquidación final, según corresponda; o si fuera necesario, se cobra del monto resultante de la ejecución de la garantía de fiel cumplimiento.

La penalidad por mora y las otras penalidades pueden alcanzar cada una un monto máximo equivalente al diez por ciento (10%) del monto del contrato vigente, o de ser el caso, del ítem que debió ejecutarse.

Cuando se llegue a cubrir el monto máximo de la penalidad por mora o el monto máximo para otras penalidades, LA ENTIDAD puede resolver el contrato por incumplimiento.

### **CLÁUSULA DÉCIMA SEXTA: RESOLUCIÓN DEL CONTRATO**

Cualquiera de las partes puede resolver el contrato, de conformidad con el numeral 32.3 del artículo 32 y artículo 36 de la Ley de Contrataciones del Estado, y el artículo 164 de su Reglamento. De darse el caso, LA ENTIDAD procederá de acuerdo a lo establecido en los artículos 165 y 207 del Reglamento de la Ley de Contrataciones del Estado.

### **CLÁUSULA DÉCIMA SÉTIMA: RESPONSABILIDAD DE LAS PARTES**

Cuando se resuelva el contrato por causas imputables a algunas de las partes, se debe resarcir los daños y perjuicios ocasionados, a través de la indemnización correspondiente. Ello no obsta la aplicación de las sanciones administrativas, penales y pecuniarias a que dicho incumplimiento diere lugar, en el caso que éstas correspondan.

Lo señalado precedentemente no exime a ninguna de las partes del cumplimiento de las demás obligaciones previstas en el presente contrato.

### **CLÁUSULA DÉCIMA OCTAVA: ANTICORRUPCIÓN**

EL CONTRATISTA declara y garantiza no haber, directa o indirectamente, o tratándose de una persona jurídica a través de sus socios, integrantes de los órganos de administración, apoderados, representantes legales, funcionarios, asesores o personas vinculadas a las que se refiere el artículo 7 del Reglamento de la Ley de Contrataciones del Estado, ofrecido, negociado o efectuado, cualquier pago o, en general, cualquier beneficio o incentivo ilegal en relación al contrato.

Asimismo, el CONTRATISTA se obliga a conducirse en todo momento, durante la ejecución del contrato, con honestidad, probidad, veracidad e integridad y de no cometer actos ilegales o de corrupción, directa o indirectamente o a través de sus socios, accionistas, participacionistas, integrantes de los órganos de administración, apoderados, representantes legales, funcionarios, asesores y personas vinculadas a las que se refiere el artículo 7 del Reglamento de la Ley de Contrataciones del Estado.

Además, EL CONTRATISTA se compromete a i) comunicar a las autoridades competentes, de manera directa y oportuna, cualquier acto o conducta ilícita o corrupta de la que tuviera conocimiento; y ii) adoptar medidas técnicas, organizativas y/o de personal apropiadas para evitar los referidos actos o prácticas.

Finalmente, EL CONTRATISTA se compromete a no colocar a los funcionarios públicos con los que deba interactuar, en situaciones reñidas con la ética. En tal sentido, reconoce y acepta la prohibición de ofrecerles a éstos cualquier tipo de obsequio, donación, beneficio y/o gratificación, ya sea de bienes o servicios, cualquiera sea la finalidad con la que se lo haga.



### **CLÁUSULA DÉCIMA NOVENA: MARCO LEGAL DEL CONTRATO**

Sólo en lo no previsto en este contrato, en la Ley de Contrataciones del Estado y su Reglamento, en las directivas que emita el OSCE y demás normativa especial que resulte aplicable, serán de aplicación supletoria las disposiciones pertinentes del Código Civil vigente, cuando corresponda, y demás normas de derecho privado.

### **CLÁUSULA VIGÉSIMA: SOLUCIÓN DE CONTROVERSIAS<sup>18</sup>**

Las controversias que surjan entre las partes durante la ejecución del contrato se resuelven mediante conciliación o arbitraje, según el acuerdo de las partes.

Cualquiera de las partes tiene derecho a iniciar el arbitraje a fin de resolver dichas controversias dentro del plazo de caducidad previsto en la Ley de Contrataciones del Estado y su Reglamento.

Facultativamente, cualquiera de las partes tiene el derecho a solicitar una conciliación dentro del plazo de caducidad correspondiente, según lo señalado en el artículo 224 del Reglamento de la Ley de Contrataciones del Estado, sin perjuicio de recurrir al arbitraje, en caso no se llegue a un acuerdo entre ambas partes o se llegue a un acuerdo parcial. Las controversias sobre nulidad del contrato solo pueden ser sometidas a arbitraje.

El Laudo arbitral emitido es inapelable, definitivo y obligatorio para las partes desde el momento de su notificación, según lo previsto en el numeral 45.21 del artículo 45 de la Ley de Contrataciones del Estado.

### **CLÁUSULA VIGÉSIMA SEGUNDA: FACULTAD DE ELEVAR A ESCRITURA PÚBLICA**

Cualquiera de las partes puede elevar el presente contrato a Escritura Pública corriendo con todos los gastos que demande esta formalidad.

### **CLÁUSULA VIGÉSIMA TERCERA: DOMICILIO PARA EFECTOS DE LA EJECUCIÓN CONTRACTUAL**

Las partes declaran el siguiente domicilio para efecto de las notificaciones que se realicen durante la ejecución del presente contrato:

DOMICILIO DE LA ENTIDAD: [.....]

DOMICILIO DEL CONTRATISTA: [CONSIGNAR EL DOMICILIO SEÑALADO POR EL POSTOR GANADOR DE LA BUENA PRO AL PRESENTAR LOS REQUISITOS PARA EL PERFECCIONAMIENTO DEL CONTRATO]

La variación del domicilio aquí declarado de alguna de las partes debe ser comunicada a la otra parte, formalmente y por escrito, con una anticipación no menor de quince (15) días calendario.

De acuerdo con las bases integradas, la oferta y las disposiciones del presente contrato, las partes lo firman por duplicado en señal de conformidad en la ciudad de [.....] al [CONSIGNAR FECHA].

\_\_\_\_\_  
"LA ENTIDAD"

\_\_\_\_\_  
"EL CONTRATISTA"

#### **Importante**

*Este documento puede firmarse digitalmente si ambas partes cuentan con firma digital, según la Ley N° 27269, Ley de Firmas y Certificados Digitales<sup>19</sup>.*

<sup>18</sup> De acuerdo con el numeral 225.3 del artículo 225 del Reglamento, las partes pueden recurrir al arbitraje ad hoc cuando las controversias deriven de procedimientos de selección cuyo valor referencial sea menor o igual a cinco millones con 00/100 soles (S/ 5 000 000,00).

<sup>19</sup> Para mayor información sobre la normativa de firmas y certificados digitales ingresar a: <https://www.indecopi.gob.pe/web/firmas-digitales/firmar-y-certificados-digitales>



## CAPÍTULO VI CONSTANCIA DE PRESTACIÓN DE EJECUCIÓN DE OBRA

De conformidad con el artículo 169 del Reglamento, se deja expresa constancia de la culminación de la prestación derivada del contrato mencionado en el numeral 3 del presente documento.

1 DATOS DEL DOCUMENTO	Número del documento			
	Fecha de emisión del documento			
2 DATOS DEL CONTRATISTA	Nombre, denominación o razón social			
	RUC			
	EN CASO EL CONTRATISTA SEA UN CONSORCIO, ADEMÁS SE DEBERÁ REGISTRAR LA SIGUIENTE INFORMACIÓN:			
	Nombre o razón social del integrante del consorcio	RUC	%	Descripción de las obligaciones
3 DATOS DEL CONTRATO	Número del contrato			
	Tipo y número del procedimiento de selección			
	Descripción del objeto del contrato			
	Fecha de suscripción del contrato			
	Monto del contrato			
4 DATOS DE LA OBRA	Denominación de la obra			
	Ubicación de la obra (Región, Provincia y Distrito)			
	Nombres y apellidos del Supervisor de la Obra			
	Plazo de ejecución de la obra	Plazo original	días calendario	
		Ampliación(es) de plazo	días calendario	
		Total plazo	días calendario	
		Fecha de culminación de la obra		
		Fecha de recepción de la obra		
	Monto de la obra	Fecha de liquidación de la obra		
		Número de adicionales de obra		
		Monto total de los adicionales		
		Número de deductivos		
Monto total de los deductivos				
Monto total de la obra (sólo componente de obra)				



**MUNICIPALIDAD DISTRITAL DE CRISTO NOS VALGA****AS N° 003-2023-MDCNV/CS****Ejecución de Obra: "MEJORAMIENTO Y AMPLIACIÓN DEL ESTADIO MUNICIPAL DEL DISTRITO DE CRISTO NOS VALGA - PROVINCIA DE SECHURA - DEPARTAMENTO DE PIURA".**

<b>5 APLICACIÓN DE PENALIDADES</b>	Monto de las penalidades por mora				
	Monto de otras penalidades				
	Monto total de las penalidades aplicadas				
<b>6 SOLUCIÓN DE CONTROVERSIAS DEL CONTRATO</b>	Junta de Resolución de Disputas	Si		No	
	Arbitraje	Si		No	
	N° de arbitrajes				
<b>7 DATOS DE LA ENTIDAD</b>	Nombre de la Entidad				
	RUC de la Entidad				
	Nombres y apellidos del funcionario que emite la constancia				
	Cargo que ocupa en la Entidad				
	Teléfono de contacto				
<b>8</b>					
	<b>NOMBRE, FIRMA Y SELLO DEL FUNCIONARIO COMPETENTE</b>				



**MUNICIPALIDAD DISTRITAL DE CRISTO NOS VALGA**

**AS N° 003-2023-MDCNV/CS**

**Ejecución de Obra: “MEJORAMIENTO Y AMPLIACIÓN DEL ESTADIO MUNICIPAL DEL DISTRITO DE CRISTO NOS VALGA - PROVINCIA DE SECHURA - DEPARTAMENTO DE PIURA”.**

---

## **ANEXOS**



## ANEXO N° 1

### DECLARACIÓN JURADA DE DATOS DEL POSTOR

Señores

**[CONSIGNAR ÓRGANO ENCARGADO DE LAS CONTRATACIONES O COMITÉ DE SELECCIÓN, SEGÚN CORRESPONDA]**

**ADJUDICACIÓN SIMPLIFICADA N° [CONSIGNAR NOMENCLATURA DEL PROCEDIMIENTO]**

Presente.-

El que se suscribe, [.....], postor y/o Representante Legal de [CONSIGNAR EN CASO DE SER PERSONA JURÍDICA], identificado con [CONSIGNAR TIPO DE DOCUMENTO DE IDENTIDAD] N° [CONSIGNAR NÚMERO DE DOCUMENTO DE IDENTIDAD], con poder inscrito en la localidad de [CONSIGNAR EN CASO DE SER PERSONA JURÍDICA] en la Ficha N° [CONSIGNAR EN CASO DE SER PERSONA JURÍDICA] Asiento N° [CONSIGNAR EN CASO DE SER PERSONA JURÍDICA], **DECLARO BAJO JURAMENTO** que la siguiente información se sujeta a la verdad:

Nombre, Denominación o Razón Social :			
Domicilio Legal :			
RUC :	Teléfono(s) :		
MYPE <sup>20</sup>		Sí	No
Correo electrónico :			

#### Autorización de notificación por correo electrónico:

Autorizo que se notifiquen al correo electrónico indicado las siguientes actuaciones:

1. Solicitud de reducción de la oferta económica.
2. Solicitud de subsanación de los requisitos para perfeccionar el contrato.
3. Solicitud para presentar los documentos para perfeccionar el contrato, según orden de prelación, de conformidad con lo previsto en el artículo 141 del Reglamento.
4. Respuesta a la solicitud de acceso al expediente de contratación.

Asimismo, me comprometo a remitir la confirmación de recepción, en el plazo máximo de dos (2) días hábiles de recibida la comunicación.

[CONSIGNAR CIUDAD Y FECHA]

.....  
**Firma, Nombres y Apellidos del postor o Representante legal, según corresponda**

#### Importante

*La notificación dirigida a la dirección de correo electrónico consignada se entenderá válidamente efectuada cuando la Entidad reciba acuse de recepción.*

<sup>20</sup> Esta información será verificada por la Entidad en la página web del Ministerio de Trabajo y Promoción del Empleo en la sección consulta de empresas acreditadas en el REMYPE en el link <http://www2.trabajo.gob.pe/servicios-en-linea-2-2/> y se tendrá en consideración, en caso el postor ganador de la buena pro solicite la retención del diez por ciento (10%) del monto del contrato, en calidad de garantía de fiel cumplimiento, según las condiciones previstas en el numeral 149.4 del artículo 149 y numeral 151.3 del artículo 151 del Reglamento. Asimismo, dicha información se tendrá en cuenta en caso de empate, conforme a lo previsto en el artículo 91 del Reglamento.



**Importante**

*Cuando se trate de consorcios, la declaración jurada es la siguiente:*

**ANEXO N° 1**

**DECLARACIÓN JURADA DE DATOS DEL POSTOR**

Señores

**[CONSIGNAR ÓRGANO ENCARGADO DE LAS CONTRATACIONES O COMITÉ DE SELECCIÓN, SEGÚN CORRESPONDA]**

**ADJUDICACIÓN SIMPLIFICADA N° [CONSIGNAR NOMENCLATURA DEL PROCEDIMIENTO]**

Presente.-

El que se suscribe, [...], representante común del consorcio [CONSIGNAR EL NOMBRE DEL CONSORCIO], identificado con [CONSIGNAR TIPO DE DOCUMENTO DE IDENTIDAD] N° [CONSIGNAR NÚMERO DE DOCUMENTO DE IDENTIDAD], **DECLARO BAJO JURAMENTO** que la siguiente información se sujeta a la verdad:

Datos del consorciado 1				
Nombre, Denominación o Razón Social :				
Domicilio Legal :				
RUC :	Teléfono(s) :			
MYPE <sup>21</sup>	Sí		No	
Correo electrónico :				

Datos del consorciado 2				
Nombre, Denominación o Razón Social :				
Domicilio Legal :				
RUC :	Teléfono(s) :			
MYPE <sup>22</sup>	Sí		No	
Correo electrónico :				

Datos del consorciado ...				
Nombre, Denominación o Razón Social :				
Domicilio Legal :				
RUC :	Teléfono(s) :			
MYPE <sup>23</sup>	Sí		No	
Correo electrónico :				

**Autorización de notificación por correo electrónico:**

Correo electrónico del consorcio:

<sup>21</sup> Esta información será verificada por la Entidad en la página web del Ministerio de Trabajo y Promoción del Empleo en la sección consulta de empresas acreditadas en el REMYPE en el link <http://www2.trabajo.gob.pe/servicios-en-linea-2-2/> y se tendrá en consideración, en caso el consorcio ganador de la buena pro solicite la retención del diez por ciento (10%) del monto del contrato, en calidad de garantía de fiel cumplimiento, según las condiciones previstas en el numeral 149.4 del artículo 149 y numeral 151.3 del artículo 151 del Reglamento. Asimismo, dicha información se tendrá en cuenta en caso de empate, conforme a lo previsto en el artículo 91 del Reglamento. Para dichos efectos, todos los integrantes del consorcio deben acreditar la condición de micro o pequeña empresa.

<sup>22</sup> Ibídem.

<sup>23</sup> Ibídem.



**MUNICIPALIDAD DISTRITAL DE CRISTO NOS VALGA**

**AS N° 003-2023-MDCNV/CS**

**Ejecución de Obra: "MEJORAMIENTO Y AMPLIACIÓN DEL ESTADIO MUNICIPAL DEL DISTRITO DE CRISTO NOS VALGA - PROVINCIA DE SECHURA - DEPARTAMENTO DE PIURA".**

Autorizo que se notifiquen al correo electrónico indicado las siguientes actuaciones:

1. Solicitud de reducción de la oferta económica.
2. Solicitud de subsanación de los requisitos para perfeccionar el contrato.
3. Solicitud para presentar los documentos para perfeccionar el contrato, según orden de prelación, de conformidad con lo previsto en el artículo 141 del Reglamento.
4. Respuesta a la solicitud de acceso al expediente de contratación.

Asimismo, me comprometo a remitir la confirmación de recepción, en el plazo máximo de dos (2) días hábiles de recibida la comunicación.

[CONSIGNAR CIUDAD Y FECHA]

.....  
**Firma, Nombres y Apellidos del representante  
común del consorcio**

**Importante**

*La notificación dirigida a la dirección de correo electrónico consignada se entenderá válidamente efectuada cuando la Entidad reciba acuse de recepción.*



## ANEXO N° 2

### DECLARACIÓN JURADA

(ART. 52 DEL REGLAMENTO DE LA LEY DE CONTRATACIONES DEL ESTADO)

Señores

**[CONSIGNAR ÓRGANO ENCARGADO DE LAS CONTRATACIONES O COMITÉ DE SELECCIÓN, SEGÚN CORRESPONDA]**

**ADJUDICACIÓN SIMPLIFICADA N° [CONSIGNAR NOMENCLATURA DEL PROCEDIMIENTO]**

Presente.-

Mediante el presente el suscrito, postor y/o Representante Legal de **[CONSIGNAR EN CASO DE SER PERSONA JURÍDICA]**, declaro bajo juramento:

- i. No haber incurrido y me obligo a no incurrir en actos de corrupción, así como a respetar el principio de integridad.
- ii. No tener impedimento para postular en el procedimiento de selección ni para contratar con el Estado, conforme al artículo 11 de la Ley de Contrataciones del Estado.
- iii. Conocer las sanciones contenidas en la Ley de Contrataciones del Estado y su Reglamento, así como las disposiciones aplicables de la Ley N° 27444, Ley del Procedimiento Administrativo General.
- iv. Participar en el presente proceso de contratación en forma independiente sin mediar consulta, comunicación, acuerdo, arreglo o convenio con ningún proveedor; y, conocer las disposiciones del Decreto Legislativo N° 1034, Decreto Legislativo que aprueba la Ley de Represión de Conductas Anticompetitivas.
- v. Conocer, aceptar y someterme a las bases, condiciones y reglas del procedimiento de selección.
- vi. Ser responsable de la veracidad de los documentos e información que presento en el presente procedimiento de selección.
- vii. Comprometerme a mantener la oferta presentada durante el procedimiento de selección y a perfeccionar el contrato, en caso de resultar favorecido con la buena pro.

**[CONSIGNAR CIUDAD Y FECHA]**

.....  
**Firma, Nombres y Apellidos del postor o Representante legal, según corresponda**

#### Importante

*En el caso de consorcios, cada integrante debe presentar esta declaración jurada, salvo que sea presentada por el representante común del consorcio.*





**MUNICIPALIDAD DISTRITAL DE CRISTO NOS VALGA**

**AS N° 003-2023-MDCNV/CS**

**Ejecución de Obra: "MEJORAMIENTO Y AMPLIACIÓN DEL ESTADIO MUNICIPAL DEL DISTRITO DE CRISTO NOS VALGA - PROVINCIA DE SECHURA - DEPARTAMENTO DE PIURA".**

### **ANEXO N° 3**

#### **DECLARACIÓN JURADA DE CUMPLIMIENTO DEL EXPEDIENTE TÉCNICO**

Señores

**[CONSIGNAR ÓRGANO ENCARGADO DE LAS CONTRATACIONES O COMITÉ DE SELECCIÓN, SEGÚN CORRESPONDA]**

**ADJUDICACIÓN SIMPLIFICADA N° [CONSIGNAR NOMENCLATURA DEL PROCEDIMIENTO]**

Presente.-

Es grato dirigirme a usted, para hacer de su conocimiento que luego de haber examinado las bases y demás documentos del procedimiento de la referencia y, conociendo todos los alcances y las condiciones detalladas en dichos documentos, el postor que suscribe ofrece la ejecución de la obra **[CONSIGNAR EL OBJETO DE LA CONVOCATORIA]**, de conformidad con el respectivo Expediente Técnico y las demás condiciones que se indican en el numeral 3.1 del Capítulo III de la sección específica de las bases y los documentos del procedimiento.

**[CONSIGNAR CIUDAD Y FECHA]**

.....  
**Firma, Nombres y Apellidos del postor o  
Representante legal o común, según corresponda**



**MUNICIPALIDAD DISTRITAL DE CRISTO NOS VALGA**

**AS N° 003-2023-MDCNV/CS**

**Ejecución de Obra: "MEJORAMIENTO Y AMPLIACIÓN DEL ESTADIO MUNICIPAL DEL DISTRITO DE CRISTO NOS VALGA - PROVINCIA DE SECHURA - DEPARTAMENTO DE PIURA".**

## **ANEXO N° 4**

### **DECLARACIÓN JURADA DE PLAZO DE EJECUCIÓN DE LA OBRA**

Señores

**[CONSIGNAR ÓRGANO ENCARGADO DE LAS CONTRATACIONES O COMITÉ DE SELECCIÓN, SEGÚN CORRESPONDA]**

**ADJUDICACIÓN SIMPLIFICADA N° [CONSIGNAR NOMENCLATURA DEL PROCEDIMIENTO]**

Presente.-

Mediante el presente, con pleno conocimiento de las condiciones que se exigen en las bases del procedimiento de la referencia, me comprometo a ejecutar la obra [CONSIGNAR LA DENOMINACIÓN DE LA CONVOCATORIA] en el plazo de [CONSIGNAR EL PLAZO OFERTADO, EL CUAL DEBE SER EXPRESADO EN DÍAS CALENDARIO] días calendario.

[CONSIGNAR CIUDAD Y FECHA]

.....  
**Firma, Nombres y Apellidos del postor o  
Representante legal o común, según corresponda**



ANEXO N° 5

PROMESA DE CONSORCIO

(Sólo para el caso en que un consorcio se presente como postor)

Señores

[CONSIGNAR ÓRGANO ENCARGADO DE LAS CONTRATACIONES O COMITÉ DE SELECCIÓN, SEGÚN CORRESPONDA]

ADJUDICACIÓN SIMPLIFICADA N° [CONSIGNAR NOMENCLATURA DEL PROCEDIMIENTO]

Presente.-

Los suscritos declaramos expresamente que hemos convenido en forma irrevocable, durante el lapso que dure el procedimiento de selección, para presentar una oferta conjunta a la **ADJUDICACIÓN SIMPLIFICADA N° [CONSIGNAR NOMENCLATURA DEL PROCEDIMIENTO]**.

Asimismo, en caso de obtener la buena pro, nos comprometemos a formalizar el contrato de consorcio, de conformidad con lo establecido por el artículo 140 del Reglamento de la Ley de Contrataciones del Estado, bajo las siguientes condiciones:

a) Integrantes del consorcio

1. [NOMBRE, DENOMINACIÓN O RAZÓN SOCIAL DEL CONSORCIADO 1].
2. [NOMBRE, DENOMINACIÓN O RAZÓN SOCIAL DEL CONSORCIADO 2].

b) Designamos a [CONSIGNAR NOMBRES Y APELLIDOS DEL REPRESENTANTE COMÚN], identificado con [CONSIGNAR TIPO DE DOCUMENTO DE IDENTIDAD] N° [CONSIGNAR NÚMERO DE DOCUMENTO DE IDENTIDAD], como representante común del consorcio para efectos de participar en todos los actos referidos al procedimiento de selección, suscripción y ejecución del contrato correspondiente con [CONSIGNAR NOMBRE DE LA ENTIDAD].

Asimismo, declaramos que el representante común del consorcio no se encuentra impedido, inhabilitado ni suspendido para contratar con el Estado.

c) Fijamos nuestro domicilio legal común en [.....].

d) Las obligaciones que corresponden a cada uno de los integrantes del consorcio son las siguientes:

1. OBLIGACIONES DE [NOMBRE, DENOMINACIÓN O RAZÓN SOCIAL DEL CONSORCIADO 1] [ % ]<sup>24</sup>

[DESCRIBIR LAS OBLIGACIONES DEL CONSORCIADO 1]

2. OBLIGACIONES DE [NOMBRE, DENOMINACIÓN O RAZÓN SOCIAL DEL CONSORCIADO 2] [ % ]<sup>25</sup>

[DESCRIBIR LAS OBLIGACIONES DEL CONSORCIADO 2]

TOTAL OBLIGACIONES 100%<sup>26</sup>

[CONSIGNAR CIUDAD Y FECHA]

<sup>24</sup> Consignar únicamente el porcentaje total de las obligaciones, el cual debe ser expresado en número entero, sin decimales.

<sup>25</sup> Consignar únicamente el porcentaje total de las obligaciones, el cual debe ser expresado en número entero, sin decimales.

<sup>26</sup> Este porcentaje corresponde a la sumatoria de los porcentajes de las obligaciones de cada uno de los integrantes del consorcio.



**MUNICIPALIDAD DISTRITAL DE CRISTO NOS VALGA**

**AS N° 003-2023-MDCNV/CS**

**Ejecución de Obra: "MEJORAMIENTO Y AMPLIACIÓN DEL ESTADIO MUNICIPAL DEL DISTRITO DE CRISTO NOS VALGA - PROVINCIA DE SECHURA - DEPARTAMENTO DE PIURA".**

.....  
**Consortiado 1**

**Nombres, apellidos y firma del Consortiado 1  
o de su Representante Legal  
Tipo y N° de Documento de Identidad**

.....  
**Consortiado 2**

**Nombres, apellidos y firma del Consortiado 2  
o de su Representante Legal  
Tipo y N° de Documento de Identidad**

**Importante**

*De conformidad con el artículo 52 del Reglamento, las firmas de los integrantes del consorcio deben ser legalizadas.*



ANEXO N° 6

PRECIO DE LA OFERTA

ÍTEM N° [INDICAR NÚMERO]

Señores

[CONSIGNAR ÓRGANO ENCARGADO DE LAS CONTRATACIONES O COMITÉ DE SELECCIÓN, SEGÚN CORRESPONDA]

ADJUDICACIÓN SIMPLIFICADA N° [CONSIGNAR NOMENCLATURA DEL PROCEDIMIENTO]

Presente.-

Es grato dirigirme a usted, para hacer de su conocimiento que, de acuerdo con las bases, mi oferta es la siguiente:

[INCLUIR LA ESTRUCTURA DEL PRESUPUESTO DE OBRA, A FIN DE QUE EL POSTOR CONSIGNE LOS PRECIOS UNITARIOS Y EL PRECIO TOTAL DE SU OFERTA, TAL COMO SE MUESTRA DE MANERA REFERENCIAL EN EL SIGUIENTE EJEMPLO:

N° ITEM	PARTIDA	UNIDAD	METRADO	PU	SUB TOTAL
1	Total costo directo (A)				
2	Gastos generales				
2.1	Gastos fijos				
2.2	Gastos variables				
	Total gastos generales (B)				
3	Utilidad (C)				
	SUBTOTAL (A+B+C)				
4	IGV <sup>27</sup>				
5	Monto total de la oferta				

...]

El precio de la oferta en [CONSIGNAR LA MONEDA DE LA CONVOCATORIA] incluye todos los tributos, seguros, transporte, inspecciones, pruebas y, de ser el caso, los costos laborales conforme a la legislación vigente, así como cualquier otro concepto que pueda tener incidencia sobre el costo de la obra a ejecutar; excepto la de aquellos postores que gocen de alguna exoneración legal, no incluirán en el precio de su oferta los tributos respectivos.

[CONSIGNAR CIUDAD Y FECHA]

.....  
**Firma, Nombres y Apellidos del postor o  
Representante legal o común, según corresponda**

<sup>27</sup> Para el cálculo del IGV, aplica el redondeo previsto en la Resolución de Superintendencia SUNAT N° 025-2000/SUNAT o norma que la reemplace. En ese sentido, el porcentaje se calcula considerando dos (2) decimales. Para efectos del redondeo i) Si el primer decimal siguiente es inferior a cinco (5), el valor permanecerá igual, suprimiéndose los decimales posteriores y ii) Si el primer decimal siguiente es igual o superior a cinco (5), el valor será incrementado en un centésimo.



### **Importante**

- *En caso que el postor reduzca su oferta, según lo previsto en el artículo 68 del Reglamento, debe presentar nuevamente este Anexo.*
- *El postor que goce de alguna exoneración legal, debe indicar que su oferta no incluye el tributo materia de la exoneración, debiendo incluir el siguiente texto:*  
  
*"Mi oferta no incluye [CONSIGNAR EL TRIBUTO MATERIA DE LA EXONERACIÓN]".*
- *El análisis de precios unitarios y el detalle de los gastos generales fijos y variables no se presentan en la oferta, sino para el perfeccionamiento del contrato.*





MUNICIPALIDAD DISTRITAL DE CRISTO NOS VALGA

AS N° 003-2023-MDCNV/CS

Ejecución de Obra: "MEJORAMIENTO Y AMPLIACIÓN DEL ESTADIO MUNICIPAL DEL DISTRITO DE CRISTO NOS VALGA - PROVINCIA DE SECHURA - DEPARTAMENTO DE PIURA".

## ANEXO N° 6

### PRECIO DE LA OFERTA

ÍTEM N° [INDICAR NÚMERO]

Señores

**[CONSIGNAR ÓRGANO ENCARGADO DE LAS CONTRATACIONES O COMITÉ DE SELECCIÓN, SEGÚN CORRESPONDA]**

**ADJUDICACIÓN SIMPLIFICADA N° [CONSIGNAR NOMENCLATURA DEL PROCEDIMIENTO]**

Presente.-

Es grato dirigirme a usted, para hacer de su conocimiento que, de acuerdo con las bases, mi oferta es la siguiente:

CONCEPTO	PRECIO TOTAL
<b>TOTAL</b>	

El precio de la oferta [CONSIGNAR LA MONEDA DE LA CONVOCATORIA] incluye todos los tributos, seguros, transporte, inspecciones, pruebas y, de ser el caso, los costos laborales conforme a la legislación vigente, así como cualquier otro concepto que pueda tener incidencia sobre el costo de la obra a ejecutar; excepto la de aquellos postores que gocen de alguna exoneración legal, no incluirán en el precio de su oferta los tributos respectivos.

[CONSIGNAR CIUDAD Y FECHA]

.....  
**Firma, Nombres y Apellidos del postor o  
Representante legal o común, según corresponda**

#### Importante

- El postor debe adjuntar el desagregado de partidas que sustenta su oferta, tal como se muestra de manera referencial en el siguiente ejemplo:

N° ITEM	PARTIDA	UNIDAD	METRADO	PU	SUB TOTAL
1	Total costo directo (A)				
2	Gastos generales				
2.1	Gastos fijos				
2.2	Gastos variables				
	Total gastos generales (B)				
3	Utilidad (C)				
	SUBTOTAL (A+B+C)				
4	IGV <sup>28</sup>				
5	Monto total de la oferta				

<sup>28</sup> Para el cálculo del IGV, aplica el redondeo previsto en la Resolución de Superintendencia SUNAT N° 025-2000/SUNAT o norma que la reemplace. En ese sentido, el porcentaje se calcula considerando dos (2) decimales. Para efectos del redondeo i) Si el primer decimal siguiente es inferior a cinco (5), el valor permanecerá igual, suprimiéndose los decimales posteriores y ii) Si el primer decimal siguiente es igual o superior a cinco (5), el valor será incrementado en un centésimo.



**MUNICIPALIDAD DISTRITAL DE CRISTO NOS VALGA**

**AS N° 003-2023-MDCNV/CS**

**Ejecución de Obra: "MEJORAMIENTO Y AMPLIACIÓN DEL ESTADIO MUNICIPAL DEL DISTRITO DE CRISTO NOS VALGA - PROVINCIA DE SECHURA - DEPARTAMENTO DE PIURA".**

---

- *En caso que el postor reduzca su oferta, según lo previsto en el artículo 68 del Reglamento, debe presentar nuevamente este Anexo.*
- *El postor que goce de alguna exoneración legal, debe indicar que su oferta no incluye el tributo materia de la exoneración, debiendo incluir el siguiente texto:  
"Mi oferta no incluye [CONSIGNAR EL TRIBUTO MATERIA DE LA EXONERACIÓN]".*
- *De ser el caso, el análisis de precios unitarios y el detalle de los gastos generales fijos y variables no se presentan en la oferta, sino para el perfeccionamiento del contrato.*



**MUNICIPALIDAD DISTRITAL DE CRISTO NOS VALGA**

**AS N° 003-2023-MDCNV/CS**

**Ejecución de Obra: "MEJORAMIENTO Y AMPLIACIÓN DEL ESTADIO MUNICIPAL DEL DISTRITO DE CRISTO NOS VALGA - PROVINCIA DE SECHURA - DEPARTAMENTO DE PIURA".**

**ANEXO N° 6**

**PRECIO DE LA OFERTA**

**ÍTEM N° [INDICAR NÚMERO]**

Señores

**[CONSIGNAR ÓRGANO ENCARGADO DE LAS CONTRATACIONES O COMITÉ DE SELECCIÓN, SEGÚN CORRESPONDA]**

**ADJUDICACIÓN SIMPLIFICADA N° [CONSIGNAR NOMENCLATURA DEL PROCEDIMIENTO]**

**Presente.-**

Es grato dirigirme a usted, para hacer de su conocimiento que, de acuerdo con las bases, mi oferta es la siguiente:

**[INCLUIR LA ESTRUCTURA DEL PRESUPUESTO DE OBRA EXTRAIDA DEL EXPEDIENTE TÉCNICO DE LOS COMPONENTES, CUYAS CANTIDADES Y MAGNITUDES ESTÁN DEFINIDAS, A FIN DE QUE EL POSTOR CONSIGNE LOS PRECIOS UNITARIOS Y EL PRECIO TOTAL DE SU OFERTA, TAL COMO SE MUESTRA DE MANERA REFERENCIAL EN EL SIGUIENTE EJEMPLO:]**

**OFERTA A PRECIOS UNITARIOS DE LOS COMPONENTES SIGUIENTES:**

N° ITEM	PARTIDA	UNIDAD	METRADO	PU	SUB TOTAL

1	Total costo directo (A)				
2	Gastos generales				
2.1	Gastos fijos				
2.2	Gastos variables				
	Total gastos generales (B)				
3	Utilidad (C)				
	SUBTOTAL (A+B+C)				
4	IGV <sup>29</sup>				
5	Monto del componente a precios unitarios				

...]

**OFERTA A SUMA ALZADA DE LOS COMPONENTES SIGUIENTES:**

CONCEPTO	PRECIO
Monto del componente a suma alzada	

Asimismo, el postor debe adjuntar el desagregado de partidas que sustenta su oferta a suma alzada, tal como se muestra de manera referencial en el siguiente ejemplo:

N° ITEM	PARTIDA	UNIDAD	METRADO	PU	SUB TOTAL

<sup>29</sup> Para el cálculo del IGV, aplica el redondeo previsto en la Resolución de Superintendencia SUNAT N° 025-2000/SUNAT o norma que la reemplace. En ese sentido, el porcentaje se calcula considerando dos (2) decimales. Para efectos del redondeo i) Si el primer decimal siguiente es inferior a cinco (5), el valor permanecerá igual, suprimiéndose los decimales posteriores y ii) Si el primer decimal siguiente es igual o superior a cinco (5), el valor será incrementado en un centésimo.



## MUNICIPALIDAD DISTRITAL DE CRISTO NOS VALGA

AS N° 003-2023-MDCNV/CS

Ejecución de Obra: "MEJORAMIENTO Y AMPLIACIÓN DEL ESTADIO MUNICIPAL DEL DISTRITO DE CRISTO NOS VALGA - PROVINCIA DE SECHURA - DEPARTAMENTO DE PIURA".

1	Total costo directo (A)	
2	Gastos generales	
2.1	Gastos fijos	
2.2	Gastos variables	
	Total gastos generales (B)	
3	Utilidad (C)	
	SUBTOTAL (A+B+C)	
4	IGV <sup>30</sup>	
5	Monto de la oferta a suma alzada	

Monto total de la oferta	
--------------------------	--

El precio de la oferta [CONSIGNAR LA MONEDA DE LA CONVOCATORIA] incluye todos los tributos, seguros, transporte, inspecciones, pruebas y, de ser el caso, los costos laborales conforme a la legislación vigente, así como cualquier otro concepto que pueda tener incidencia sobre el costo de la obra a ejecutar; excepto la de aquellos postores que gocen de alguna exoneración legal, no incluirán en el precio de su oferta los tributos respectivos.

[CONSIGNAR CIUDAD Y FECHA]

.....  
**Firma, Nombres y Apellidos del postor o  
Representante legal o común, según corresponda**

### Importante

- *En caso que el postor reduzca su oferta, según lo previsto en el artículo 68 del Reglamento, debe presentar nuevamente este Anexo.*
- *El postor que goce de alguna exoneración legal, debe indicar que su oferta no incluye el tributo materia de la exoneración.  
"Mi oferta no incluye [CONSIGNAR EL TRIBUTO MATERIA DE LA EXONERACIÓN]".*
- *El análisis de precios unitarios y el detalle de los gastos generales fijos y variables no se presentan en la oferta, sino para el perfeccionamiento del contrato.*

<sup>30</sup> Para el cálculo del IGV, aplica el redondeo previsto en la Resolución de Superintendencia SUNAT N° 025-2000/SUNAT o norma que la reemplace. En ese sentido, el porcentaje se calcula considerando dos (2) decimales. Para efectos del redondeo i) Si el primer decimal siguiente es inferior a cinco (5), el valor permanecerá igual, suprimiéndose los decimales posteriores y ii) Si el primer decimal siguiente es igual o superior a cinco (5), el valor será incrementado en un centésimo.



MUNICIPALIDAD DISTRITAL DE CRISTO NOS VALGA

AS N° 003-2023-MDCNV/CS

Ejecución de Obra: "MEJORAMIENTO Y AMPLIACIÓN DEL ESTADIO MUNICIPAL DEL DISTRITO DE CRISTO NOS VALGA - PROVINCIA DE SECHURA - DEPARTAMENTO DE PIURA".

## ANEXO N° 7

### DECLARACIÓN JURADA DE CUMPLIMIENTO DE CONDICIONES PARA LA APLICACIÓN DE LA EXONERACIÓN DEL IGV

Señores

**[CONSIGNAR ÓRGANO ENCARGADO DE LAS CONTRATACIONES O COMITÉ DE SELECCIÓN, SEGÚN CORRESPONDA]**

**ADJUDICACIÓN SIMPLIFICADA N° [CONSIGNAR NOMENCLATURA DEL PROCEDIMIENTO]**

Presente.-

Mediante el presente el suscrito, postor y/o Representante Legal de **[CONSIGNAR EN CASO DE SER PERSONA JURÍDICA]**, declaro bajo juramento que gozo del beneficio de la exoneración del IGV previsto en la Ley N° 27037, Ley de Promoción de la Inversión en la Amazonía, dado que cumplo con las condiciones siguientes:

- 1.- Que el domicilio fiscal de la empresa<sup>31</sup> se encuentra ubicada en la Amazonía y coincide con el lugar establecido como sede central (donde tiene su administración y lleva su contabilidad);
- 2.- Que la empresa se encuentra inscrita en las Oficinas Registrales de la Amazonía (exigible en caso de personas jurídicas);
- 3.- Que, al menos el setenta por ciento (70%) de los activos fijos de la empresa se encuentran en la Amazonía; y
- 4.- Que la empresa no ejecuta obras fuera de la Amazonía.

**[CONSIGNAR CIUDAD Y FECHA]**

.....  
**Firma, Nombres y Apellidos del postor o Representante legal, según corresponda**

#### Importante

*Cuando se trate de consorcios, esta declaración jurada será presentada por cada uno de los integrantes del consorcio, salvo que se trate de consorcios con contabilidad independiente, en cuyo caso debe ser suscrita por el representante común, debiendo indicar su condición de consorcio con contabilidad independiente y el número de RUC del consorcio.*

<sup>31</sup> En el artículo 1 del "Reglamento de las Disposiciones Tributarias contenidas en la Ley de Promoción de la Inversión en la Amazonía" se define como "empresa" a las "Personas naturales, sociedades conyugales, sucesiones indivisas y personas consideradas jurídicas por la Ley del Impuesto a la Renta, generadoras de rentas de tercera categoría, ubicadas en la Amazonía. Las sociedades conyugales son aquellas que ejerzan la opción prevista en el Artículo 16 de la Ley del Impuesto a la Renta."



## ANEXO N° 8

**SOLICITUD DE BONIFICACIÓN DEL DIEZ POR CIENTO (10%) POR OBRAS EJECUTADAS FUERA DE LA PROVINCIA DE LIMA Y CALLAO (DE SER EL CASO, SOLO PRESENTAR ESTA SOLICITUD EN EL ÍTEM [INCLUIR EN CASO CORRESPONDA, EN PROCEDIMIENTOS POR RELACIÓN DE ÍTEMS, CONSIGNANDO EL N° DEL ÍTEM O ÍTEMS CUYO VALOR REFERENCIAL NO SUPERA LOS NOVECIENTOS MIL SOLES (S/ 900,000.00)])**

Señores

**[CONSIGNAR ÓRGANO ENCARGADO DE LAS CONTRATACIONES O COMITÉ DE SELECCIÓN, SEGÚN CORRESPONDA]**

**ADJUDICACIÓN SIMPLIFICADA N° [CONSIGNAR NOMENCLATURA DEL PROCEDIMIENTO]**

Presente.-

Mediante el presente el suscrito, postor y/o Representante Legal de [CONSIGNAR EN CASO DE SER PERSONA JURIDICA], solicito la asignación de la bonificación del diez por ciento (10%) sobre el puntaje total en [CONSIGNAR EL ÍTEM O ÍTEMS, SEGÚN CORRESPONDA, EN LOS QUE SE SOLICITA LA BONIFICACIÓN] debido a que el domicilio de mi representada se encuentra ubicado en la provincia o provincia colindante donde se ejecuta la obra.

[CONSIGNAR CIUDAD Y FECHA]

.....  
**Firma, Nombres y Apellidos del postor o Representante legal, según corresponda**

### Importante

- Para asignar la bonificación, el órgano encargado de las contrataciones o comité de selección, según corresponda, verifica el domicilio consignado por el postor en el Registro Nacional de Proveedores (RNP).
- Para que el postor pueda acceder a la bonificación, debe cumplir con las condiciones establecidas en el literal f) del artículo 50 del Reglamento.



**Importante**

*Cuando se trate de consorcios, la declaración jurada es la siguiente:*

**ANEXO N° 8**

**SOLICITUD DE BONIFICACIÓN DEL DIEZ POR CIENTO (10%) POR OBRAS EJECUTADAS FUERA DE LA PROVINCIA DE LIMA Y CALLAO (DE SER EL CASO, SOLO PRESENTAR ESTA SOLICITUD EN EL ÍTEM [INCLUIR EN CASO CORRESPONDA, EN PROCEDIMIENTOS POR RELACIÓN DE ÍTEMS, CONSIGNANDO EL N° DEL ÍTEM O ÍTEMS CUYO VALOR REFERENCIAL NO SUPERA LOS NOVECIENTOS MIL SOLES (S/ 900,000.00)])**

Señores

**[CONSIGNAR ÓRGANO ENCARGADO DE LAS CONTRATACIONES O COMITÉ DE SELECCIÓN, SEGÚN CORRESPONDA]**

**ADJUDICACIÓN SIMPLIFICADA N° [CONSIGNAR NOMENCLATURA DEL PROCEDIMIENTO]**

Presente.-

Mediante el presente el que se suscribe, [.....], representante común del consorcio [CONSIGNAR EL NOMBRE DEL CONSORCIO], solicito la asignación de la bonificación del diez por ciento (10%) sobre el puntaje total en [CONSIGNAR EL ÍTEM O ÍTEMS, SEGÚN CORRESPONDA, EN LOS QUE SE SOLICITA LA BONIFICACIÓN] debido a que los domicilios de todos los integrantes del consorcio se encuentran ubicados en la provincia o provincias colindantes donde se ejecuta la obra.

[CONSIGNAR CIUDAD Y FECHA]

.....  
**Firma, Nombres y Apellidos del representante  
común del consorcio**

**Importante**

- *Para asignar la bonificación, el órgano encargado de las contrataciones o comité de selección, según corresponda, verifica el domicilio consignado de los integrantes del consorcio, en el Registro Nacional de Proveedores (RNP).*
- *Para que un consorcio pueda acceder a la bonificación, cada uno de sus integrantes debe cumplir con las condiciones establecidas en el literal f) del artículo 50 del Reglamento.*





MUNICIPALIDAD DISTRITAL DE CRISTO NOS VALGA

AS N° 003-2023-MDCNV/CS

Ejecución de Obra: "MEJORAMIENTO Y AMPLIACIÓN DEL ESTADIO MUNICIPAL DEL DISTRITO DE CRISTO NOS VALGA - PROVINCIA DE SECHURA - DEPARTAMENTO DE PIURA".

## ANEXO N° 9

### DECLARACIÓN JURADA (NUMERAL 49.4 DEL ARTÍCULO 49 DEL REGLAMENTO)

Señores

**[CONSIGNAR ÓRGANO ENCARGADO DE LAS CONTRATACIONES O COMITÉ DE SELECCIÓN, SEGÚN CORRESPONDA]**

**ADJUDICACIÓN SIMPLIFICADA N° [CONSIGNAR NOMENCLATURA DEL PROCEDIMIENTO]**

Presente.-

Mediante el presente el suscrito, postor y/o Representante Legal de [CONSIGNAR EN CASO DE SER PERSONA JURÍDICA], declaro que la experiencia que acredito de la empresa [CONSIGNAR LA DENOMINACIÓN DE LA PERSONA JURÍDICA] como consecuencia de una reorganización societaria, no se encuentra en el supuesto establecido en el numeral 49.4 del artículo 49 del Reglamento.

[CONSIGNAR CIUDAD Y FECHA]

.....  
**Firma, Nombres y Apellidos del postor o  
Representante legal, según corresponda**

#### Importante

*A efectos de cautelar la veracidad de esta declaración, el postor puede verificar la información de la Relación de Proveedores Sancionados por el Tribunal de Contrataciones del Estado con Sanción Vigente en <http://portal.osce.gob.pe/rnp/content/relación-de-proveedores-sancionados>.*

*También le asiste dicha facultad al órgano encargado de las contrataciones o al órgano de la Entidad al que se le haya asignado la función de verificación de la oferta presentada por el postor ganador de la buena pro.*



MUNICIPALIDAD DISTRITAL DE CRISTO NOS VALGA

AS N° 002-2023-MDCNV/CS

Ejecución de Obra: “MEJORAMIENTO Y AMPLIACIÓN DEL ESTADIO MUNICIPAL DEL DISTRITO DE CRISTO NOS VALGA - PROVINCIA DE SECHURA - DEPARTAMENTO DE PIURA”.

## ANEXO N° 10

### EXPERIENCIA DEL POSTOR EN LA ESPECIALIDAD

Señores

**[CONSIGNAR ÓRGANO ENCARGADO DE LAS CONTRATACIONES O COMITÉ DE SELECCIÓN, SEGÚN CORRESPONDA]**  
**ADJUDICACIÓN SIMPLIFICADA N° [CONSIGNAR NOMENCLATURA DEL PROCEDIMIENTO]**

Presente. -

Mediante el presente, el suscrito detalla lo siguiente como EXPERIENCIA EN OBRAS SIMILARES:

Nº	CLIENTE	OBJETO DEL CONTRATO	Nº CONTRATO	FECHA DEL CONTRATO <sup>32</sup>	FECHA DE RECEPCIÓN DE LA OBRA	EXPERIENCIA PROVENIENTE <sup>33</sup> DE:	MONEDA	IMPORTE <sup>34</sup>	TIPO DE CAMBIO VENTA <sup>35</sup>	MONTO FACTURADO ACUMULADO <sup>36</sup>
1										
2										
3										
4										

<sup>32</sup> Se refiere a la fecha de suscripción del contrato.

<sup>33</sup> Si el titular de la experiencia no es el postor, consignar si dicha experiencia corresponde a la matriz en caso que el postor sea sucursal, o fue transmitida por reorganización societaria, debiendo acompañar la documentación sustentatoria correspondiente. Al respecto, según la Opinión N° 216-2017/DTN “Considerando que la sociedad matriz y la sucursal constituyen la misma persona jurídica, la sucursal puede acreditar como suya la experiencia de su matriz”. Del mismo modo, según lo previsto en la Opinión N° 010-2013/DTN, “... en una operación de reorganización societaria que comprende tanto una fusión como una escisión, la sociedad resultante podrá acreditar como suya la experiencia de la sociedad incorporada o absorbida, que se extingue producto de la fusión; asimismo, si en virtud de la escisión se transfiere un bloque patrimonial consistente en una línea de negocio completa, la sociedad resultante podrá acreditar como suya la experiencia de la sociedad escindida, correspondiente a la línea de negocio transmitida. De esta manera, la sociedad resultante podrá emplear la experiencia transmitida, como consecuencia de la reorganización societaria antes descrita, en los futuros procesos de selección en los que participe”.

<sup>34</sup> Se refiere al monto del contrato ejecutado incluido adicionales y reducciones, de ser el caso.

<sup>35</sup> El tipo de cambio venta debe corresponder al publicado por la SBS correspondiente a la fecha de suscripción del contrato.

<sup>36</sup> Consignar en la moneda establecida para el valor referencial.



**MUNICIPALIDAD DISTRITAL DE CRISTO NOS VALGA**

**AS N° 002-2023-MDCNV/CS**

**Ejecución de Obra: "MEJORAMIENTO Y AMPLIACIÓN DEL ESTADIO MUNICIPAL DEL DISTRITO DE CRISTO NOS VALGA - PROVINCIA DE SECHURA - DEPARTAMENTO DE PIURA".**

N°	CLIENTE	OBJETO DEL CONTRATO	N° CONTRATO	FECHA DEL CONTRATO <sup>32</sup>	FECHA DE RECEPCIÓN DE LA OBRA	EXPERIENCIA PROVENIENTE <sup>33</sup> DE:	MONEDA	IMPORTE <sup>34</sup>	TIPO DE CAMBIO VENTA <sup>35</sup>	MONTO FACTURADO ACUMULADO <sup>36</sup>
5										
6										
7										
8										
9										
10										
<b>TOTAL</b>										

[CONSIGNAR CIUDAD Y FECHA]

.....  
**Firma, Nombres y Apellidos del postor o  
Representante legal o común, según corresponda**



## ANEXO N° 11

### SOLICITUD DE BONIFICACIÓN DEL CINCO POR CIENTO (5%) POR TENER LA CONDICIÓN DE MICRO Y PEQUEÑA EMPRESA

Señores

**[CONSIGNAR ÓRGANO ENCARGADO DE LAS CONTRATACIONES O COMITÉ DE SELECCIÓN, SEGÚN CORRESPONDA]**

**ADJUDICACIÓN SIMPLIFICADA N° [CONSIGNAR NOMENCLATURA DEL PROCEDIMIENTO]**

Presente.-

Mediante el presente el suscrito, postor y/o Representante legal de [CONSIGNAR EN CASO DE SER PERSONA JURÍDICA], solicito la asignación de la bonificación del cinco por ciento (5%) sobre el puntaje total obtenido, debido a que mi representada cuenta con la condición de micro y pequeña empresa.

[CONSIGNAR CIUDAD Y FECHA]

.....  
**Firma, Nombres y Apellidos del postor o  
Representante legal o común, según corresponda**

#### Importante

- Para asignar la bonificación, el órgano encargado de las contrataciones o comité de selección, según corresponda, verifica la página web del Ministerio de Trabajo y Promoción del Empleo en la sección consulta de empresas acreditadas en el REMYPE en el link <http://www2.trabajo.gob.pe/servicios-en-linea-2-2/>.
- Para que un consorcio pueda acceder a la bonificación, cada uno de sus integrantes debe cumplir con la condición de micro y pequeña empresa.



MUNICIPALIDAD DISTRITAL DE CRISTO NOS VALGA

AS N° 002-2023-MDCNV/CS

Ejecución de Obra: "MEJORAMIENTO Y AMPLIACIÓN DEL ESTADIO MUNICIPAL DEL DISTRITO DE CRISTO NOS VALGA - PROVINCIA DE SECHURA - DEPARTAMENTO DE PIURA".

## ANEXO N° 12

### AUTORIZACIÓN DE NOTIFICACIÓN DE LA DECISIÓN DE LA ENTIDAD SOBRE LA SOLICITUD DE AMPLIACIÓN DE PLAZO MEDIANTE MEDIOS ELECTRÓNICOS DE COMUNICACIÓN

(DOCUMENTO A PRESENTAR EN EL PERFECCIONAMIENTO DEL CONTRATO)

Señores

[CONSIGNAR ÓRGANO ENCARGADO DE LAS CONTRATACIONES O COMITÉ DE SELECCIÓN, SEGÚN CORRESPONDA]

ADJUDICACIÓN SIMPLIFICADA N° [CONSIGNAR NOMENCLATURA DEL PROCEDIMIENTO]

Presente.-

El que se suscribe, [...], postor adjudicado y/o Representante Legal de [CONSIGNAR EN CASO DE SER PERSONA JURÍDICA], identificado con [CONSIGNAR TIPO DE DOCUMENTO DE IDENTIDAD] N° [CONSIGNAR NÚMERO DE DOCUMENTO DE IDENTIDAD], autorizo que durante la ejecución del contrato se me notifique al correo electrónico [INDICAR EL CORREO ELECTRÓNICO] lo siguiente:

✓ Notificación de la decisión de la Entidad respecto a la solicitud de ampliación de plazo.

[CONSIGNAR CIUDAD Y FECHA]

.....  
Firma, Nombres y Apellidos del postor o  
Representante legal o común, según  
corresponda

#### Importante

*La notificación de la decisión de la Entidad respecto a la solicitud de ampliación de plazo se efectúa por medios electrónicos de comunicación, siempre que se cuente con la autorización correspondiente y sea posible obtener un acuse de recibo a través del mecanismo utilizado.*