

**SIMBOLOGÍA UTILIZADA:**

Nº	Símbolo	Descripción
1	[ABC]	Es una indicación que debe ser completada o eliminada por la entidad contratante durante la elaboración de las bases conforme a las instrucciones brindadas.
2	<u>[ABC]</u>	Es una indicación o información que debe ser completada por la entidad contratante con posterioridad al otorgamiento de la buena pro para el caso específico de la elaboración de la PROFORMA DEL CONTRATO; o por los proveedores, al completar los ANEXOS de la oferta.
3	<div>Advertencia</div> <div>• Abc</div>	Se refiere a advertencias a tener en cuenta por los evaluadores y los proveedores. No deben ser eliminadas.
4	<div>Importante para la entidad contratante</div> <div>• Xyz</div>	Se refiere a consideraciones importantes a tener en cuenta por los evaluadores y deben ser eliminadas una vez culminada la elaboración de las bases.

**CARACTERÍSTICAS DEL DOCUMENTO:**

*Las bases deben ser elaboradas en formato WORD, y deben tener las características del presente documento. De existir algún cambio en el formato como márgenes, fuente, tamaño de letra, entre otros, no acarrea su nulidad, salvo que por el tipo o tamaño de letra impida la lectura por parte de los proveedores.*

**INSTRUCCIÓN DE USO:**

*Una vez registrada la información solicitada dentro de los corchetes, el texto debe quedar en letra tamaño 10, con estilo normal, sin formato de negrita y sin sombrear.*

**BASES INTEGRADAS**

**BASES ESTÁNDAR  
CONCURSO PÚBLICO ABREVIADO**

**CONCURSO PÚBLICO ABREVIADO  
N° 002-2025-C-SEDA AYACUCHO**

**CONTRATACIÓN DE SERVICIOS  
CONTRATACIÓN DE SERVICIO DE EJECUCION DE  
EXPEDIENTE PARA LA INTERVENCION DE LINEA EMISOR  
DE AGUAS RESIDUALES TOTORA DE SEDA AYACUCHO**

## **SECCIÓN GENERAL**

### **DISPOSICIONES COMUNES DEL CONCURSO PÚBLICO ABREVIADO**

(ESTA SECCIÓN NO DEBE SER MODIFICADA EN NINGÚN EXTREMO, BAJO SANCIÓN DE NULIDAD)

## **CAPÍTULO I**

### **ASPECTOS GENERALES**

#### **1.1. REFERENCIAS**

Cuando en el presente documento se mencione la palabra Ley, se entiende que se está haciendo referencia a la Ley N° 32069, Ley General de Contrataciones Públicas, y cuando se mencione la palabra Reglamento, se entiende que se está haciendo referencia al Reglamento de la Ley N° 32069, aprobado por Decreto Supremo N° 009-2025-EF. Las referidas normas incluyen sus respectivas modificaciones, de ser el caso.

#### **1.2. ALCANCE**

La presente base estándar correspondiente al procedimiento de selección concurso público abreviado, se utiliza por la entidad contratante para: i) la contratación de servicios según la cuantía establecida en la Ley de Presupuesto del Sector Público para el Año Fiscal correspondiente, ii) la contratación de servicios homologados, iii) servicios de rehabilitación y reconstrucción posterior a emergencias y desastres, iv) la segunda convocatoria de concurso público general o v) la contratación de insumos directamente utilizados en los procesos productivos por las empresas del Estado conforme la Séptima Disposición Complementaria Final de la Ley.



CAPÍTULO II  
DESARROLLO DEL PROCEDIMIENTO DE SELECCIÓN

2.1 ETAPAS DEL CONCURSO PÚBLICO ABREVIADO

Las etapas del presente procedimiento de selección son las siguientes:

ETAPA	CARACTERÍSTICAS	BASE LEGAL
a) Convocatoria	Se realiza a través del SEACE de la Pladicop en la fecha señalada en el cronograma.	Artículos 63 y 64 del Reglamento.
b) Registro de participantes	Aplica lista abierta, por lo que cualquier proveedor puede registrarse como participante en el procedimiento de selección.	Artículos 65 y 94 del Reglamento.
c) Cuestionamientos a las bases (consultas, observaciones e integración)	<div><div>1. La presentación de consultas y/u observaciones se realiza en un plazo no menor a tres (3) días hábiles contabilizados desde el día siguiente de la convocatoria.</div><div>2. La absolución de los referidos cuestionamientos y la publicación de las bases integradas se realiza en la fecha prevista en el cronograma del procedimiento de selección.</div></div>	Artículos 66, y 94 del Reglamento.
d) Evaluación de ofertas técnicas y económicas	<div><div>1. La presentación de ofertas se realiza a través del SEACE de la Pladicop en un plazo no menor de tres (3) días hábiles contabilizados desde la publicación de la integración de bases.</div><div>2. Las ofertas son presentadas por los participantes desde las 00:01 horas hasta las 23:59 horas del día (hora peruana), según el cronograma del procedimiento de selección; adjuntando el archivo digitalizado que contenga los documentos que conforman la oferta de acuerdo con lo requerido en las bases.</div><div>3. La evaluación de ofertas es <u>SIN PRECALIFICACIÓN</u> y consiste en:<div><div>a. Admisión de las ofertas: Los evaluadores revisan que la oferta contenga los documentos señalados en el Capítulo II de la Sección Específica de las bases, caso contrario la oferta se considera no admitida.</div><div>b. Revisión de los requisitos de calificación: Los evaluadores califican a los postores verificando que cumplan con los requisitos de calificación detallados en el Capítulo III de la Sección Específica de las bases. Caso contrario la oferta se considera descalificada.</div><div>c. Evaluación de ofertas técnicas: Los evaluadores aplican los factores de evaluación previstos en el Capítulo IV de la Sección Específica de las bases a las</div></div></div></div>	Artículos 68, 72, 73, 74, 75 y 78 del Reglamento.

	<p>ofertas que cumplen los requisitos de calificación. En la Sección Especifica se prevé un puntaje mínimo en la evaluación técnica para proceder a la evaluación económica de la oferta.</p> <p>d. Evaluación de ofertas económicas: La evaluación de la oferta económica es posterior a la evaluación de la oferta técnica <u>y solo respecto de aquellos proveedores que hubieran obtenido un puntaje mínimo en dicha evaluación.</u></p> <p>4. Todos los actos se realizan a través del SEACE de la Pladicop, incluyendo la subsanación de ofertas.</p>	
<b>e) Otorgamiento de la buena pro</b>	<p>1. Definida la oferta ganadora, los evaluadores otorgan la buena pro mediante su publicación en el SEACE de la Pladicop, incluyendo los documentos que sustenten los resultados de la admisión, calificación, evaluación y el otorgamiento de la buena pro.</p> <p>2. En caso de haber sorteo por desempate, éste se realiza a través del SEACE de la Pladicop.</p> <p>3. En caso se hayan presentado dos o más ofertas, el consentimiento de la buena pro es publicado a través del SEACE de la Pladicop al día siguiente de vencido el plazo correspondiente para interponer recurso de apelación, sin que los postores hayan ejercido el derecho de interponer dicho recurso.</p> <p>En caso de que se haya presentado una sola oferta, el consentimiento de la buena pro se produce el mismo día de la notificación de su otorgamiento.</p>	Artículos 80, 81, 82, 83 y 84 del Reglamento.

## 2.2 EVALUACIÓN DE OFERTAS ECONÓMICAS QUE SUPEREN LA CUANTÍA DE LA CONTRATACIÓN.

**2.2.1.** En caso la oferta económica del postor que obtiene el mejor puntaje total supere la cuantía de la contratación, se siguen los siguientes pasos:

- i. La DEC gestiona la solicitud de la ampliación de la certificación o previsión presupuestal correspondiente. De otorgarse la ampliación, se procede a adjudicar la buena pro.
- ii. De no contar con la ampliación de la certificación o previsión presupuestal, los evaluadores negocian con el postor con el mejor puntaje total la reducción del monto o la reducción de las prestaciones o condiciones del requerimiento, conforme al numeral 132.1 del artículo 132 del Reglamento.
- iii. En caso el postor con el mejor puntaje total no aceptase, se procede a negociar con los siguientes postores en orden de prelación. Si el postor que procede en el orden de prelación ofertó un monto por debajo de la cuantía de la contratación, se le adjudica la buena pro.
- iv. En caso el postor que obtuvo el mejor puntaje total reduzca su oferta económica pero

la reducción no se encuentre dentro de la cuantía de la contratación, se solicita la ampliación de la certificación de crédito presupuestario y/o previsión presupuestal correspondiente. En caso se otorgue la ampliación, se adjudica la buena pro. Caso contrario, se puede optar por: negociar con los siguientes postores en el orden de prelación o declarar desierto el procedimiento de selección.

- v. Las decisiones adoptadas por los evaluadores en la negociación constan en actas que se publican en el SEACE de la Pladipoc y se sustentan en el principio de valor por dinero, priorizando el cumplimiento de la finalidad pública de la contratación.

## **2.3 CONSIDERACIONES PARA TODOS LOS PROVEEDORES.**

- 2.3.1 Para registrarse como participante en un procedimiento de selección convocado por una entidad contratante, es necesario que los proveedores cuenten con inscripción vigente ante el Registro Nacional de Proveedores (RNP) que administra el Organismo Especializado para las Contrataciones Públicas Eficientes (OECE). Para obtener mayor información, se puede ingresar a la siguiente dirección electrónica: [www.rnp.gob.pe](http://www.rnp.gob.pe).
- 2.3.2 Los proveedores que deseen registrar su participación deben ingresar al SEACE de la Pladipoc utilizando su certificado (usuario y contraseña).
- 2.3.3 No pueden formularse consultas ni observaciones respecto del contenido de una ficha de homologación aprobada, aun cuando el requerimiento haya sido homologado parcialmente respecto a las características técnicas, requisitos de calificación y/o condiciones de ejecución. Las consultas y observaciones que se formulen sobre el particular se tienen como no presentadas.
- 2.3.4 Las declaraciones juradas, formatos o formularios previstos en las bases que conforman la oferta deben estar debidamente firmados por el postor (firma manuscrita o digital, según la Ley N° 27269, Ley de Firmas y Certificados Digitales). No se acepta insertar la imagen de una firma. Las ofertas se presentan foliadas en todas sus hojas. El postor, el representante legal, apoderado o mandatario designado para tal efecto, se hace responsable de la totalidad de los documentos que se incluyen en la oferta. El postor es responsable de verificar, antes de su envío, que el archivo pueda ser descargado y su contenido sea legible.
- 2.3.5 En el caso que, al registrarse como participante, el proveedor presente una declaración jurada de desafectación del impedimento debido a parentesco establecido en el inciso 2 del numeral 30.1 del artículo 30 de la Ley, se debe incluir como requisito adicional de admisión de su oferta la acreditación documental de su condición de desafectación, conforme a lo señalado en el numeral 39.4 del artículo 39 del Reglamento.

## **2.4 CONSIDERACIONES ADICIONALES PARA LOS CONSORCIOS.**

- 2.4.1 En el caso de consorcios, basta que uno de sus integrantes se haya registrado como participante en el procedimiento de selección, para lo cual dicho integrante debe contar con inscripción vigente en el RNP como proveedor de servicios. Los demás integrantes del consorcio deben contar con inscripción vigente en el RNP en las demás etapas del procedimiento de selección. No se considera consorcio a la asociación de personas de duración ilimitada o indefinida que, denominándose consorcios, han sido constituidas como personas jurídicas en los Registros Públicos.
- 2.4.2 Los integrantes de un consorcio no pueden presentar ofertas individuales ni conformar más de un consorcio en un procedimiento de selección, o en un determinado ítem cuando se trate de procedimientos de selección según relación de ítems. Tratándose de un procedimiento por relación de ítems, los integrantes del consorcio pueden participar en ítems distintos al que se presentaron en consorcio, sea en forma individual o en consorcio.
- 2.4.3 Como parte de los documentos de su oferta el consorcio debe presentar la promesa de consorcio con firmas digitales de todos sus integrantes o, en su defecto, firmas legalizadas, de

ser el caso, en la que se consigne lo siguiente:

- a) La identificación de los integrantes del consorcio. Se debe precisar el nombre completo o la denominación o razón social de los integrantes del consorcio, según corresponda.
- b) La designación del representante común del consorcio.
- c) El domicilio común del consorcio.
- d) El correo electrónico común del consorcio, al cual se dirigirán todas las comunicaciones remitidas por la entidad contratante al consorcio durante el proceso de contratación, siendo éste el único válido para todos los efectos.
- e) Las obligaciones que correspondan a cada uno de los integrantes del consorcio.
- f) El porcentaje del total de las obligaciones de cada uno de los integrantes, respecto del objeto del contrato. Dicho porcentaje debe ser expresado en número entero, sin decimales.

2.4.4 La información contenida en los literales a), e) y f) precedentes no puede ser modificada con ocasión de la suscripción del contrato de consorcio, ni durante la etapa de ejecución contractual. En tal sentido, no cabe variación alguna en la conformación del consorcio, por lo que no es posible que se incorpore, sustituya o separe a un integrante.

2.4.5 El representante común tiene facultades para actuar en nombre y representación del consorcio, en todos los actos referidos al procedimiento de selección, suscripción y ejecución del contrato, con poderes suficientes para ejercitar los derechos y cumplir las obligaciones que se deriven de su calidad de postor y de contratista hasta la conformidad o liquidación del contrato, según corresponda. El representante común no debe encontrarse impedido, inhabilitado ni suspendido para contratar con el Estado. Para cambiar al representante común, todos los integrantes del consorcio deben firmar (mediante firmas legalizadas o firmas digitales) el documento en el que conste el acuerdo, el cual surte efectos cuando es notificado a la entidad contratante.

2.4.6 En el caso de consorcios las declaraciones juradas, formatos o formularios previstos en las bases que conforman la oferta deben estar debidamente firmados por el representante común o por todos los integrantes del consorcio, según corresponda (firma manuscrita o digital, según la Ley N° 27269, Ley de Firmas y Certificados Digitales). En el caso de los documentos que deban suscribir todos los integrantes del consorcio, la firma es seguida de la razón social o denominación de cada uno de ellos. Lo mismo aplica en caso deban ser suscritos en forma independiente por cada integrante del consorcio, de acuerdo con lo establecido en los documentos del procedimiento de selección. En el caso de un consorcio integrado por una persona natural, bastará que la persona natural indique debajo de su firma sus nombres y apellidos completos.

2.4.7 La acreditación del requisito de calificación de la experiencia del postor se realiza en base a la documentación aportada por los integrantes del consorcio que se hubieran comprometido a ejecutar conjuntamente las obligaciones vinculadas directamente al objeto materia de la contratación, de acuerdo con lo declarado en la promesa de consorcio. Para ello se debe seguir los siguientes pasos:

- a) Primer paso: obtener el monto de facturación por cada integrante del consorcio, el cual se obtiene de la sumatoria de montos facturados por éste que, a criterio del evaluador han sido acreditados conforme a las bases, correspondiente a las contrataciones ejecutadas en forma individual y/o en consorcio.

En caso un integrante del consorcio presente facturación de contrataciones ejecutadas en consorcio, se considera el monto que corresponda al porcentaje de las obligaciones del referido integrante del consorcio. Este porcentaje debe estar consignado expresamente en la promesa o en el contrato de consorcio, de lo contrario, no se considera la experiencia ofertada en consorcio.

- b) Segundo paso: verificar si el integrante del consorcio que acredita la mayor experiencia cumple con un determinado porcentaje de participación. En caso la entidad contratante haya establecido en las bases un porcentaje determinado de participación en la ejecución del contrato, para el integrante del consorcio que acredite mayor experiencia, debe verificarse que éste cumple con dicho parámetro a efectos de considerar su experiencia.
  - c) Tercer paso: sumatoria de experiencia de los consorciados. Para obtener la experiencia del consorcio se suma el monto de facturación aportado por cada integrante que cumple con lo señalado previamente.
- 2.4.8 Para calificar la experiencia del postor no se toma en cuenta la documentación presentada por el o los consorciados que asumen las obligaciones referidas a las siguientes actividades:
- i) Actividades de carácter administrativo o de gestión como facturación, financiamiento, aporte de garantías, entre otras.
  - ii) Actividades relacionadas con asuntos de organización interna, tales como representación u otros aspectos que no se relacionan con la ejecución de las prestaciones, entre otras.
- 2.4.9 Los integrantes del consorcio son responsables de que su inscripción en el RNP se encuentre vigente, así como no estar inhabilitado o suspendido al registrarse como participantes, en la presentación de ofertas, en el otorgamiento de la buena pro y en el perfeccionamiento del contrato.
- 2.4.10 Los integrantes de un consorcio se encuentran obligados solidariamente a responder frente a la entidad contratante por los efectos patrimoniales que ésta sufra como consecuencia de la actuación de dichos integrantes, ya sea individual o conjunta, durante el procedimiento de selección y la ejecución contractual.

## **CAPÍTULO III**

### **RECURSO DE APELACIÓN**

#### **3.1. ACCESO AL EXPEDIENTE DE CONTRATACIÓN**

Una vez otorgada la buena pro, la dependencia encargada de las contrataciones está en la obligación de permitir el acceso de los participantes y postores al expediente de contratación, con excepción de la información calificada como secreta, confidencial o reservada por la normativa de la materia y de aquella correspondiente a las ofertas que no fueron admitidas, a más tardar dentro del día hábil siguiente de haberse solicitado por escrito.

A efectos de recoger la información de su interés, los postores pueden valerse de distintos medios, tales como: (i) la lectura y/o toma de apuntes, (ii) la captura y almacenamiento de imágenes, e incluso (iii) pueden solicitar copia de la documentación obrante en el expediente, siendo que, en este último caso, la entidad contratante debe entregar dicha documentación en el menor tiempo posible, previo pago de la tasa por tal concepto previsto en el Texto Único de Procedimientos Administrativos (TUPA) de la respectiva entidad contratante.

#### **3.2. RECURSO DE APELACIÓN**

A través del recurso de apelación se pueden impugnar los actos dictados durante el desarrollo del procedimiento de selección hasta antes del perfeccionamiento del contrato, incluyendo aquellos que declaren la nulidad de oficio, la cancelación del procedimiento de selección y otros actos emitidos por la entidad contratante que afecten la continuidad de éste.

El recurso de apelación se presenta ante la mesa de partes digital o física del Tribunal de Contrataciones Públicas o de la entidad contratante y es resuelto por uno de estos, según corresponda.

#### **3.3. PLAZOS DE INTERPOSICIÓN DEL RECURSO DE APELACIÓN**

La apelación contra el otorgamiento de la buena pro o contra los actos dictados con anterioridad a ella se interpone, como máximo, dentro de los cinco días hábiles siguientes de haberse notificado el otorgamiento de la buena pro a través del SEACE de la Pladicop.

En el caso de la apelación contra los actos dictados con posterioridad al otorgamiento de la buena pro, contra la declaración de nulidad, cancelación y declaratoria de desierto del procedimiento de selección, el plazo indicado en el párrafo precedente se contabiliza desde que se toma conocimiento del acto que se desea impugnar. Se considera que se ha tomado conocimiento en el día de la publicación en el SEACE de la Pladicop del acto que se desea impugnar.

## CAPÍTULO IV DEL CONTRATO

### 4.1 REQUISITOS PARA EL PERFECCIONAMIENTO DEL CONTRATO

Para perfeccionar el contrato, el proveedor o proveedores adjudicados presentan los siguientes requisitos de conformidad con el artículo 88 del Reglamento:

REQUISITO	CONSIDERACIONES ADICIONALES	BASE LEGAL
<b>a) Garantías, salvo casos de excepción.</b>	<p>En los contratos de servicios el postor ganador de la buena pro presenta una garantía de fiel cumplimiento por una suma equivalente al 10% del monto del contrato original.</p> <p>La garantía de fiel cumplimiento puede ser: (i) fideicomiso, solo cuando el plazo de ejecución del contrato supere los 90 días calendario, (ii) carta fianza financiera, (iii) contrato de seguro o (iv) retención de pago.</p> <p>Asimismo, en la sección específica de las Bases puede considerarse la presentación de: i) garantía de fiel cumplimiento de prestaciones accesorias y, ii) garantía por adelantos directos, siempre que se cumplan las condiciones señaladas en el Reglamento.</p> <p>La retención de pago como garantía de fiel cumplimiento o de prestaciones accesorias aplica para ítems cuya cuantía adjudicada sea igual o menor a S/ 480 000,00 (cuatrocientos ochenta mil y 00/100 soles) en el caso de servicios. En el caso de las micro y pequeñas empresas estas pueden otorgar como garantía de fiel cumplimiento la retención de pago por parte de la entidad contratante con independencia de la cuantía de la contratación.</p> <p><b><u>Excepciones:</u></b> Conforme a lo dispuesto en el literal a) del artículo 139 del Reglamento, en los contratos de servicios cuyos montos sean menores o iguales a 50 UIT, no corresponde presentar garantía de fiel cumplimiento de contrato ni garantía de fiel cumplimiento por prestaciones accesorias. Esta excepción no aplica cuando la sumatoria de los contratos derivados de procedimientos de selección por relación de ítems, adjudicados a un mismo postor, superen el monto señalado. Asimismo, tampoco se otorga garantía de fiel cumplimiento en caso el objeto contractual sea el arrendamiento de bienes inmuebles de propiedad privada.</p>	<p>Numerales 61.4 y 61.5 del artículo 61 de la Ley.</p> <p>Artículos 88, 113, 114, 115, 116, 138 y 139 del Reglamento.</p>

<p><b>b) Contrato de consorcio, de ser el caso.</b></p>	<p>En caso el postor ganador de la buena pro sea un consorcio, el contrato de consorcio se formaliza mediante documento privado con firmas legalizadas de cada uno de los integrantes ante notario público, el cual debe cumplir con los siguientes requisitos:</p> <ul style="list-style-type: none"> <li>a. Contener la información mínima indicada en el numeral 2.4.3 del Capítulo II de la Sección General de las presentes bases.</li> <li>b. Identificar al integrante del consorcio a quien se efectúa el pago y emite la respectiva factura o, en caso de llevar contabilidad independiente, señalar el Registro Único de Contribuyentes (RUC), del consorcio.</li> <li>c. Consignar las firmas legalizadas ante notario público de cada uno de los integrantes del consorcio, de sus apoderados o de sus representantes legales, según corresponda.</li> </ul> <p>Lo indicado no excluye la información adicional que pueda consignarse en el contrato de consorcio con el objeto de regular su administración interna, como es el régimen y los sistemas de participación en los resultados del consorcio, al que se refiere el artículo 448 de la Ley N° 26887, Ley General de Sociedades.</p> <p>En ningún caso puede aceptarse la presentación de la promesa de consorcio que fue parte de la oferta, independientemente de que dicha promesa contenga firmas legalizadas de sus integrantes ante notario público.</p>	<p>Literal b) del artículo 88 y 89 del Reglamento.</p>
<p><b>c) Código de cuenta interbancaria (CCI) o, en el caso de proveedores no domiciliados, el número de cuenta bancaria y nombre de la entidad bancaria en el exterior.</b></p>	<p>El CCI es requisito indispensable para realizar una transferencia entre cuentas de bancos diferentes, siendo requerido para efectuar el pago a los proveedores domiciliados en el Perú.</p> <p>Para los proveedores no domiciliados, corresponde el número de cuenta bancaria y nombre de la entidad bancaria en el exterior.</p>	<p>Artículo 67 de la Ley.</p> <p>Literal c) del numeral 88.1. del artículo 88 del Reglamento.</p>



<b>d) Documento que acredite que cuenta con facultades para perfeccionar el contrato, cuando corresponda.</b>	<p>Corresponde a la vigencia de poder del representante legal que acredite que cuenta con facultades para perfeccionar el contrato. Asimismo, corresponde que el representante legal presente copia de su DNI.</p> <p>En el caso de personas naturales, se solicita la copia del DNI del postor.</p> <p>En el caso de consorcios, estos documentos deben ser presentados por cada uno de los integrantes del consorcio que suscriban la promesa de consorcio, según corresponda. Asimismo, corresponde se presente copia del DNI del representante común de consorcio</p>	Literal d) del numeral 88.1 del artículo 88 del Reglamento.
<b>e) Institución Arbitral elegida por el postor, de corresponder.</b>	<p>Este requisito es obligatorio para todos los contratos que superen las 10 UIT<sup>1</sup>.</p> <p>Desde el 1 de enero de 2026, la institución arbitral elegida debe encontrarse inscrita en el Registro de Instituciones Arbitrales y Centros de Administración de Juntas de Prevención y Resolución de Disputas (REGAJU).</p>	<p>Artículos 77, 83 y 84, así como la Décima Disposición Complementaria Transitoria de la Ley.</p> <p>Literal e) del numeral 88.1. del artículo 88 del Reglamento.</p>

## 4.2 PERFECCIONAMIENTO DEL CONTRATO

El postor ganador de la buena pro presenta los requisitos para perfeccionar el contrato dentro del plazo de ocho días hábiles o cinco días hábiles, según corresponda, contabilizados desde el día siguiente al registro del consentimiento de la buena pro en el SEACE de la Pladiscop o de que ésta haya quedado administrativamente firme, de conformidad con los requisitos, plazos y procedimiento dispuestos en los artículos 88, 89, 90 y 91 del Reglamento.

Cabe indicar que numeral 87.3 del artículo 87 del Reglamento establece que la entidad contratante suscribe el contrato mediante firma digital, en caso de que el postor adjudicado con la buena pro cuente con certificado digital emitido por una entidad de certificación, de acuerdo con la normativa de la materia. Excepcionalmente, la entidad contratante con el debido sustento puede proceder a la firma del contrato mediante medios manuales.

## 4.3 CONSIDERACIONES PARA LOS CONSORCIOS

**4.3.1** Las garantías que presenten los consorcios para el perfeccionamiento del contrato durante la ejecución contractual y para la interposición de los recursos impugnativos, además de cumplir con las condiciones establecidas en la Ley y el Reglamento, deben consignar expresamente el nombre completo o la denominación o razón social de los integrantes del consorcio, en calidad de garantizados, de lo contrario no pueden ser aceptadas por las entidades contratantes o el Tribunal de Contrataciones Públicas. no se cumple el requisito antes indicado si se consigna únicamente la denominación del consorcio.

**4.3.2** Para que un consorcio solicite la retención del 10% del monto del contrato original en calidad de garantía de fiel cumplimiento, según lo señalado en el artículo 114 del Reglamento, todos los integrantes del consorcio deben acreditar en su oferta la condición

<sup>1</sup> De conformidad con el numeral 84.1 del artículo 84 de la Ley, el arbitraje puede ser ad hoc solo en los casos en los que el monto de la controversia no supere las diez (10) UIT.

de micro o pequeña empresa, sin perjuicio que puedan acreditarlo al momento del perfeccionamiento del contrato.

#### **4.4 CONSIDERACIONES PARA LAS GARANTÍAS FINANCIERAS**

- 4.4.1** En caso de garantías financieras, estas deben ser incondicionales, solidarias, irrevocables y de realización automática en el país, al solo requerimiento de la respectiva entidad contratante bajo responsabilidad de las empresas que las emiten. Las empresas que emitan garantías financieras deben encontrarse bajo la supervisión directa de la Superintendencia de Banca, Seguros y Administradoras Privadas de Fondos de Pensiones, contar con clasificación de riesgo B o superior, y deben estar autorizadas para emitir garantías o estar consideradas en la última lista de bancos extranjeros de primera categoría que periódicamente publica el Banco Central de Reserva del Perú.
- 4.4.2** La clasificadora de riesgo que asigna la clasificación a la empresa que emite la garantía debe encontrarse listada en el portal web de la SBS (<http://www.sbs.gob.pe/sistema-financiero/clasificadoras-de-riesgo>).
- 4.4.3** Se debe identificar en la página web de la clasificadora de riesgo respectiva, cuál es la clasificación vigente de la empresa que emite la garantía, considerando la vigencia a la fecha de emisión de la garantía. Para fines de lo establecido en el artículo 61 de la Ley, se requiere la clasificación de riesgo B o superior.
- 4.4.4** Si la empresa que otorga la garantía cuenta con más de una clasificación de riesgo emitida por distintas empresas listadas en la sede digital de la SBS, basta que en una de ellas cumpla con la clasificación mínima establecida en la Ley.
- 4.4.5** En caso exista alguna duda sobre la clasificación de riesgo asignada a la empresa emisora de la garantía, se debe consultar a la clasificadora de riesgos respectiva.
- 4.4.6** Además de cumplir con el requisito referido a la clasificación de riesgo, a efectos de verificar si la empresa emisora se encuentra autorizada por la SBS para emitir garantías, debe revisarse la sede digital de dicha entidad (<http://www.sbs.gob.pe/sistema-financiero/relacion-de-empresas-que-se-encuentran-autorizadas-a-emitar-cartas-fianza>).

#### **4.5 CONSIDERACIONES PARA LOS DOCUMENTOS PÚBLICOS EXTENDIDOS EN EL EXTRANJERO**

En el caso que los documentos requeridos para el perfeccionamiento del contrato incluyan documentos públicos extendidos en el exterior, a los que no sea aplicable el Convenio de la Apostilla, se debe tener en cuenta que de conformidad con lo previsto en el artículo 137 del Reglamento Consular del Perú, aprobado mediante Decreto Supremo N° 032-2023-RE<sup>2</sup>, para que estos surtan efectos legales en el Perú deben estar legalizados por los funcionarios consulares peruanos competentes, cuyas firmas deben ser autenticadas posteriormente por el área competente del órgano de línea consular, además de cumplir con los requisitos adicionales que contemple la legislación peruana para su validez en el Perú. Debe considerarse que el mencionado Convenio de la Apostilla contiene definición de documentos públicos.

Cuando se trate de documentos públicos emitidos en países que formen parte del Convenio de la Apostilla, basta con que estos cuenten con la Apostilla de la Haya que el dispositivo normativo establece. Sin perjuicio de lo anterior, además, se deben cumplir con los requisitos adicionales que contemple la normativa especial de la materia para la validez en el Perú de los documentos extendidos en el exterior.

En el caso de los documentos privados, extendidos en el exterior, estos también deben ser

---

<sup>2</sup> Decreto Supremo que aprueba el Reglamento Consular del Perú y que modifica el Reglamento de la Ley del Servicio Diplomático de la República en lo que corresponde a los cargos de los funcionarios consulares.

legalizados, conforme es aplicable el artículo 138 del referido del Reglamento Consular del Perú, según el cual el funcionario consular sólo legaliza firmas en documentos privados cuando hayan sido suscritas en su presencia o cuando conste de modo indubitable su autenticidad, verificando en ambos casos la identidad de los firmantes.

#### **4.6 DISPOSICIONES FINALES**

Todos los demás aspectos del presente procedimiento de selección no contemplados en las bases se rigen por la Ley y su Reglamento, así como por las disposiciones legales vigentes.

## **SECCIÓN ESPECÍFICA**

### **CONDICIONES ESPECIALES DEL PROCEDIMIENTO DE SELECCIÓN**

(EN ESTA SECCIÓN LA ENTIDAD CONTRATANTE DEBE COMPLETAR LA INFORMACIÓN EXIGIDA, DE ACUERDO CON  
LAS INSTRUCCIONES INDICADAS)

## **CAPÍTULO I GENERALIDADES**

### **1.1. BASE LEGAL**

- Ley N° 32069, Ley General de Contrataciones Públicas.
- Decreto Supremo N° 009-2025-EF, Decreto Supremo que aprueba el Reglamento de la Ley General de Contrataciones Públicas.
- Ley de Presupuesto del Sector Público para el año fiscal 2025.
- Ley de Equilibrio Financiero del Presupuesto del Sector Público del año fiscal 2025.

Las referidas normas incluyen sus respectivas modificaciones, de ser el caso.

### **1.2. ENTIDAD CONTRATANTE**

Nombre : SERVICIO DE AGUA POTABLE Y ALCANTARILLADO DE  
AYACUCHO S.A  
RUC N° : 20143079075  
Domicilio legal : JR. MANCO CAPAC - Nro: 342 - AYACUCHO  
Teléfono: : 066 316518  
Correo electrónico: : contrataciones@sedaayacucho.pe

### **1.3. OBJETO DE LA CONVOCATORIA**

El presente procedimiento de selección tiene por objeto la contratación del SERVICIO DE EJECUCION DE EXPEDIENTE PARA LA INTERVENCION DE LINEA EMISOR DE AGUAS RESIDUALES TOTORA DE SEDA AYACUCHO.

### **1.4. CUANTÍA DE LA CONTRATACIÓN<sup>3</sup>**

La cuantía de la contratación no se da a conocer a los proveedores de conformidad con lo determinado en la estrategia de contratación y lo dispuesto en el numeral 53.4 del artículo 53 del Reglamento.

### **1.5. EXPEDIENTE DE CONTRATACIÓN**

El expediente de contratación fue aprobado el 01 de julio de 2025.

### **1.6. FUENTE DE FINANCIAMIENTO**

Recursos Directamente Recaudados.

---

<sup>3</sup> El monto de la cuantía de la contratación indicado en esta sección de las bases no debe diferir del monto de la cuantía de la contratación consignado en la ficha del procedimiento de selección en el SEACE de la Pladip. No obstante, de existir contradicción entre estos montos, prima el monto de la cuantía de la contratación indicado en las bases aprobadas.

## CAPÍTULO II DEL PROCEDIMIENTO DE SELECCIÓN

### 2.1. CRONOGRAMA DEL PROCEDIMIENTO DE SELECCIÓN

Según el cronograma de la ficha de selección de la convocatoria publicada en el SEACE de la Pladicip.

### 2.2. CONTENIDO DE LAS OFERTAS

La oferta contiene, un índice de documentos<sup>4</sup> y la siguiente documentación:

#### 2.2.1. Documentación de presentación obligatoria

##### 2.2.1.1. Documentos para la admisión de la oferta

Los evaluadores verifican la presentación de los documentos señalados en el presente acápite. De no cumplir con lo requerido, la oferta se considera no admitida. Los evaluadores no pueden incorporar documentos adicionales a los establecidos en este acápite para la admisión de la oferta.

a) Declaración jurada de datos del postor. (**Anexo N° 1**)

b) Pacto de integridad (**Anexo N° 2**)

c) Documento que acredite la representación de quien suscribe la oferta.

En caso de persona jurídica, copia del certificado de vigencia de poder del representante legal, apoderado o mandatario designado para tal efecto.

En caso de persona natural, copia del documento nacional de identidad o documento análogo, o del certificado de vigencia de poder otorgado por persona natural, del apoderado o mandatario, según corresponda.

En el caso de consorcios, estos documentos deben ser presentados por cada uno de los integrantes del consorcio que suscriban la promesa de consorcio, según corresponda.

#### **Advertencia**

*De acuerdo con el artículo 4 del Decreto Legislativo N° 1246, Decreto Legislativo que aprueba diversas medidas de simplificación administrativa, las entidades están prohibidas de exigir a los administrados o usuarios la información que puedan obtener directamente mediante la interoperabilidad a que se refieren los artículos 2 y 3 de dicho Decreto Legislativo. En esa medida, si la entidad contratante es usuaria de la Plataforma de Interoperabilidad del Estado – PIDE<sup>5</sup> y siempre que el servicio web se encuentre activo en el Catálogo de Servicios de dicha plataforma, no corresponde exigir el certificado de vigencia de poder y/o documento nacional de identidad.*

d) Declaración jurada declarando que: (i) es responsable de la veracidad de los documentos e información de la oferta, y (ii) no se encuentra impedido para contratar con el Estado, de acuerdo con el artículo 33 de la Ley. (**Anexo N° 3**)

e) Promesa de consorcio con firmas digitales, o en su defecto, firmas legalizadas, de ser el caso, en la que se consigne los integrantes, el representante común, el domicilio

<sup>4</sup> La omisión del índice no determina la no admisión de la oferta.

<sup>5</sup> Para mayor información de las Entidades usuarias y del Catálogo de Servicios de la Plataforma Nacional de Interoperabilidad – PIDE ingresar al siguiente enlace <https://www.gob.pe/741-plataforma-nacional-de-interoperabilidad>

común, el correo electrónico común y las obligaciones a las que se compromete cada uno de los integrantes del consorcio, así como el porcentaje equivalente a dichas obligaciones. (**Anexo N° 4**)

- f) Documentación que acredite la desafectación del impedimento, en caso el proveedor al registrarse como participante hubiera presentado la Declaración Jurada de Desafectación del Impedimento (**Anexo N° 5**), de conformidad con el numeral 39.4 del artículo 39 del Reglamento.

**Advertencia**

*El requisito indicado en el literal f) únicamente se solicita al proveedor que al registrarse hubiera presentado la Declaración Jurada de Desafectación del Impedimento.*

- g) Oferta Económica (**Anexo N° 6**).

**2.2.1.2. Documentos para acreditar los requisitos de calificación**

Incorporar en la oferta los documentos que acreditan los “**Requisitos de Calificación**” que se detallan en el numeral 3.5 del Capítulo III de la presente sección de las bases.

**2.2.2. Documentación de presentación facultativa:**

- 2.2.2.1. Incorporar en la oferta los documentos que acreditan los “**Factores de Evaluación**” establecidos en el Capítulo IV de la presente sección de las bases, a efectos de obtener el puntaje previsto en dicho Capítulo para cada factor.

- 2.2.2.2. En el caso de los proveedores con domicilio en la provincia donde se presta el servicio o en las provincias colindantes, sean o no pertenecientes al mismo departamento o región, estos presentan adicionalmente la “Solicitud de Bonificación del 10% sobre el puntaje total” (**Anexo N° 16**). El domicilio es el consignado en la constancia de inscripción ante el RNP.

- 2.2.2.3. Solicitud de bonificación del cinco por ciento (5%) por tener la condición de micro y pequeña empresa (**Anexo N° 17**).

- 2.2.2.4. En el caso de los proveedores que gocen del beneficio de la exoneración del IGV previsto en la Ley N° 27037, Ley de Promoción de la Inversión en la Amazonía, presentan adicionalmente una Declaración Jurada de cumplimiento de condiciones para la aplicación de la exoneración del IGV. (**Anexo N° 13**).

**Advertencia**

*Los evaluadores no pueden exigir al postor la presentación de documentos que no hayan sido indicados en los acápite “Documentos para la admisión de la oferta”, “Requisitos de calificación” y “Factores de evaluación”.*

**Importante para la entidad contratante**

Esta disposición **solo** debe ser incluida en el caso de procedimientos de selección cuya cuantía de la contratación sea igual o menor a cincuenta (50) UIT:

En caso el participante o postor opte por presentar recurso de apelación y por otorgar la garantía mediante depósito en cuenta bancaria, se debe realizar el abono en:

<u>N° de Cuenta</u>	:	3104515544
<u>Banco</u>	:	INTERBANK

N° CCI<sup>6</sup>

:

003-440-01310451544-50

### 2.3. REQUISITOS PARA PERFECCIONAR EL CONTRATO

El postor ganador de la buena pro debe presentar los siguientes documentos para perfeccionar el contrato:

- Contrato de consorcio con firmas legalizadas ante notario público de cada uno de los integrantes, de ser el caso.
- Código de cuenta interbancaria (CCI) o, en el caso de proveedores no domiciliados, el número de su cuenta bancaria y nombre de la entidad bancaria en el exterior.
- Copia de la vigencia del poder del representante legal del postor que acredite que cuenta con facultades para perfeccionar el contrato, cuando corresponda.
- Copia de DNI del postor en caso de persona natural o de su representante legal en caso de persona jurídica.
- Autorización de notificaciones durante la ejecución del contrato al correo electrónico contemplado en el contrato (**Anexo N° 9**).
- Detalle del precio de la oferta de cada uno de los servicios que conforman el paquete.
- Institución Arbitral elegida por el postor (**Anexo N° 10**).

#### **Advertencia**

*La Institución Arbitral es elegida por el postor ganador de la buena pro de la lista de instituciones arbitrales que haya propuesto la entidad contratante en las bases del procedimiento de selección. Para dicho efecto, al remitir los documentos para la suscripción del contrato, el postor ganador de la buena pro comunica a la entidad contratante la Institución Arbitral elegida de la referida lista, caso contrario, acuerda con la entidad contratante una Institución Arbitral distinta. En caso de falta de acuerdo, la Institución Arbitral es elegida de la mencionada lista por la entidad contratante de manera definitiva. Las partes pueden establecer estipulaciones adicionales o modificatorias del convenio arbitral, en la medida que no contravengan las disposiciones de la normativa de contrataciones públicas y/o las disposiciones especiales contenidas en la normativa general de arbitraje".*

- Declaración Jurada actualizada de Desafectación de Impedimento (**Anexo N° 15**) y la documentación que acredite dicha desafectación.

#### **Advertencia**

- El requisito indicado en el literal l) únicamente se solicita si el postor adjudicado hubiera presentado la Declaración Jurada de Desafectación del Impedimento en el procedimiento de selección.*
- De acuerdo con el artículo 4 del Decreto Legislativo N° 1246, las entidades están prohibidas de exigir a los administrados o usuarios la información que puedan obtener directamente mediante la interoperabilidad a que se refieren los artículos 2 y 3 de dicho Decreto Legislativo. En esa medida, si la entidad contratante es usuaria de la Plataforma de Interoperabilidad del Estado – PIDE<sup>7</sup> y siempre que el servicio web se encuentre activo en el Catálogo de Servicios de dicha plataforma, no corresponde exigir los documentos previstos en los literales e) y f) del presente numeral.*
- En caso el postor declare la inaplicabilidad del impedimento Tipo 4.D del inciso 4 del numeral 30.1 del artículo 30 de la Ley, referido a las personas inscritas en el Registro de Deudores Alimentarios Morosos del Poder Judicial (REDAM) presenta la Declaración Jurada respectiva (Anexo N° 16)*

<sup>6</sup> En caso de transferencia interbancaria.

<sup>7</sup> Para mayor información de las entidades usuarias y del Catálogo de Servicios de la Plataforma de Interoperabilidad del Estado – PIDE ingresar al siguiente enlace <https://www.gob.pe/741-plataforma-nacional-de-interoperabilidad>



## 2.4. PERFECCIONAMIENTO DEL CONTRATO

El contrato se perfecciona con la suscripción del documento que lo contiene.

En caso el contrato se perfeccione mediante un contrato, la entidad contratante suscribe el contrato mediante firma digital, en caso de que el postor adjudicado con la buena pro cuente con certificado digital emitido por una entidad de certificación, de acuerdo con la normativa de la materia. Excepcionalmente, la entidad contratante con el debido sustento puede proceder a la firma del contrato mediante medios manuales.

El contrato firmado digitalmente se remite a la siguiente dirección electrónica: [espejecucionc@sedaayacucho.pe](mailto:espejecucionc@sedaayacucho.pe), en caso de no contar con firma digital, la suscripción del contrato se realiza en la oficina del Departamento de Logística de la Entidad, sito en el Jr. Manco Cápac N° 342, Distrito de Ayacucho, Provincia de Huamanga.

## 2.5. FORMA DE PAGO

El pago se realiza de conformidad con lo establecido en el artículo 67 de la Ley.

La entidad contratante paga las contraprestaciones pactadas a favor del contratista dentro de los diez días hábiles siguientes de otorgada la conformidad por parte del área usuaria y es prorrogable, previa justificación de la demora, por cinco días hábiles.

En el caso que se haya suscrito contrato con un consorcio, el pago se realiza, a quien corresponda, de acuerdo con lo que se indique en el contrato de consorcio.

La entidad contratante realiza el pago de la contraprestación pactada a favor del contratista en PAGOS A CUENTA.

Para efectos del pago de las contraprestaciones ejecutadas por el contratista, la entidad contratante debe contar con la siguiente documentación:

- Documento en el que conste la conformidad de la prestación efectuada suscrita por el servidor responsable del Departamento de Tratamiento de Aguas Servidas con el visto bueno de la Gerencia Operacional.
- Comprobante de pago.

Salvo los documentos de conformidad, el contratista debe presentar la documentación restante en Mesa de Partes de la Entidad o la que haga las veces, sito en el Jr. Manco Cápac N° 342, Distrito de Ayacucho, Provincia de Huamanga.

### **Advertencia**

*En caso se verifique que el proveedor tiene multas impagas que no se encuentren en procedimiento coactivo, se incorpora al contrato una cláusula de compromiso de pago de la multa, estableciéndose que durante la ejecución del contrato la entidad contratante retiene de forma prorrateada hasta el 10% del monto del contrato, para el pago o amortización de multas.*

### CAPÍTULO III REQUERIMIENTO

#### Advertencia

*Al elaborar las bases, los evaluadores incluyen en esta sección el requerimiento que forma parte del expediente de contratación aprobado. El área usuaria es responsable de formular adecuadamente el requerimiento, en coordinación con la dependencia encargada de las contrataciones, de conformidad con el artículo 20 del Reglamento. El requerimiento debe elaborarse de acuerdo con el formato consignado en este capítulo y estar incluido en el cuadro multianual de necesidades.*

#### 3.1. TÉRMINOS DE REFERENCIA

##### TÉRMINOS DE REFERENCIA PARA LA CONTRATACIÓN DE SERVICIOSY CONSULTORÍAS

Órgano y/o Unidad Orgánica:	Departamento de Tratamiento de Aguas Residuales
Denominación de la Contratación:	"SERVICIO DE EJECUCIÓN DE EXPEDIENTE PARA LA INTERVENCIÓN DE LA LÍNEA EMISOR DE AGUAS RESIDUALES TOTORA"

<b>I. FINALIDAD PÚBLICA</b>			
La presente contratación tiene por finalidad realizar el cumplimiento del plan de trabajo de la ficha N° 41 e intervención a la línea emisor con la ejecución de mantenimiento de rehabilitación de la plataforma existente sobre la línea emisor.			
<b>II. OBJETIVO DE LA CONTRATACIÓN</b>			
<b>Objetivo General:</b> Contratación de servicio de ejecución de expediente para la intervención de la línea emisor de aguas residuales Totora.			
<b>Objetivos específicos:</b> Ejecución de la intervención a la línea emisor con la ejecución de mantenimiento de rehabilitación de la plataforma existente sobre la línea emisor"			
<b>III. CARACTERÍSTICAS DE LA PRESTACIÓN:</b>			
SERVICIO DE EJECUCIÓN DE EXPEDIENTE PARA LA INTERVENCIÓN DE LA LÍNEA EMISOR DE AGUAS RESIDUALES TOTORA:			
<b>CANTIDA D</b>	<b>UNIDAD DE MEDIDA</b>	<b>DESCRIPCIÓN</b>	
01	SERVICIO	Servicio de ejecución de expediente para la intervención de la línea emisor de aguas residuales Totora, bajo el siguiente detalle (vea el siguiente cuadro);	
<b>ITEM</b>	<b>PARTIDA</b>		<b>UND CANTIDAD</b>
01	"SERVICIO DE EJECUCION DE EXPEDIENTE PARA LA INTERVENCIÓN DE LÍNEA EMISOR DE AGUAS RESIDUALES - TOTORA"		
01.01	ACTIVIDADES PRELIMINARES		
01.01.01	CARTEL DE IDENTIFICACION DE OBRA		und 2.00
01.01.02	ALQUILER DE OFICINA Y ALMACEN DE OBRA		mes 1.00
01.01.03	MOVILIZACION Y DESMOVILIZACION DE MATERIALES Y EQUIPOS		glb 1.00
01.02	REHABILITACION DE LINEA EMISOR DE AGUAS RESIDUALES - TOTORA		
01.02.01	ENCIMADO DE BUZONES EXISTENTES DE INSPECCION TIPO I Y TIPO II HASTA H=1.50 m		
01.02.01.01	TRABAJOS PRELIMINARES		
01.02.01.01.01	LIMPIEZA DEL TERRENO MANUAL		m2 67.92





GERENCIA  
OPERACIONAL  
Departamento de  
Tratamiento de Aguas  
Servidas

01.02.01.01.02	TRAZO, NIVELACION Y REPLANTEO	m2	67.92
01.02.01.02	<b>MOVIMIENTO DE TIERRAS</b>		
01.02.01.02.01	EXCAVACION MANUAL PARA BUZONES EN TERRENO NORMAL HASTA H=1.50M	m3	6.80
01.02.01.02.02	DEMOLICION DE ESTRUCTURA DE CONCRETO EXISTENTE	m3	12.45
01.02.01.02.03	ACARREO DE MATERIAL EXCEDENTE	m3	27.18
01.02.01.02.04	ELIMINACION DE MATERIAL EXCEDENTE C/MAQUINARIA	m3	27.18
01.02.01.03	<b>CONCRETO ARMADO</b>		
01.02.01.03.01	ENCOFRADO Y DESENCOFRADO PARA BUZON	m2	298.64
01.02.01.03.02	ACERO DE REFUERZO fy=4,200 kg/cm2	kg	4,531.40
01.02.01.03.03	CONCRETO F'c=210 kg/cm2 PARA BUZON	m3	35.32
01.02.01.03.04	SOLAQUEO DE SUPERFICIE	m2	325.35
01.02.01.03.05	CURADO DE CONCRETO	m2	325.35
01.02.01.04	<b>REPOSICION DE TAPA PARA BUZON</b>		
01.02.01.04.01	MARCO Y TAPA FIERRO FUNDIDO PARA BUZON	und	21.00
01.02.02	<b>CONSTRUCCION NUEVA DE BUZON DE TIPO II Ø=1.50m HASTA 3.50 m (01 UND)</b>		
01.02.02.01	<b>TRABAJOS PRELIMINARES</b>		
01.02.02.01.01	LIMPIEZA DEL TERRENO MANUAL	m2	3.98
01.02.02.01.02	TRAZO, NIVELACION Y REPLANTEO	m2	3.98
01.02.02.02	<b>MOVIMIENTO DE TIERRAS</b>		
01.02.02.02.01	EXCAVACION MANUAL PARA BUZONES EN TERRENO NORMAL HASTA H=1.50M	m3	10.05
01.02.02.02.02	DEMOLICION DE ESTRUCTURA DE CONCRETO EXISTENTE	m3	4.71
01.02.02.02.03	ACARREO DE MATERIAL EXCEDENTE	m3	19.63
01.02.02.02.04	ELIMINACION DE MATERIAL EXCEDENTE C/MAQUINARIA	m3	19.63
01.02.02.03	<b>CONCRETO SIMPLE</b>		
01.02.02.03.01	CONCRETO F'c=100 kg/cm2 P/SOLADO 4"	m2	3.98
01.02.02.04	<b>CONCRETO ARMADO</b>		
01.02.02.04.01	CONCRETO F'c=210 kg/cm2 PARA BUZON	m3	5.82
01.02.02.04.02	ENCOFRADO Y DESENCOFRADO PARA BUZON	m2	40.03
01.02.02.04.03	ACERO DE REFUERZO fy=4,200 kg/cm2	kg	322.24
01.02.02.04.04	PULIDO DE SUPERFICIE EN MEDIA CAÑA		1.89
01.02.02.04.05	SOLAQUEO DE SUPERFICIE	m2	41.04
01.02.02.04.06	CURADO DE CONCRETO	m2	41.04
01.02.02.05	<b>REPOSICION DE TAPA PARA BUZON</b>		
01.02.02.05.01	MARCO Y TAPA FIERRO FUNDIDO PARA BUZON	und	1.00
01.02.03	<b>PROTECCION DE SUB ESTRUCTURA - CIMENTACION DE CRUCE AEREO DE LINEA EMISOR</b>		
01.02.03.01	<b>TRABAJOS PRELIMINARES</b>		
01.02.03.01.01	LIMPIEZA DEL TERRENO MANUAL	m2	3.24
01.02.03.02	<b>MOVIMIENTO DE TIERRAS</b>		
01.02.03.02.01	EXCAVACION MANUAL EN CAUCE NATURAL DE RIO HASTA H=1.20M	m3	3.88
01.02.03.02.02	DEMOLICION DE ESTRUCTURA DE CONCRETO EXISTENTE	m3	2.59
01.02.03.02.03	ACARREO DE MATERIAL EXCEDENTE	m3	8.73
01.02.03.02.04	ELIMINACION DE MATERIAL EXCEDENTE C/MAQUINARIA	m3	8.73
01.02.03.03	<b>CONCRETO CICLOPEO</b>		





GERENCIA  
OPERACIONAL  
Departamento de  
Tratamiento de Aguas  
Servidas

01.02.03.03.01	ENCOFRADO Y DESENCOFRADO PARA EL EMBOQUILLADO	m2	8.92
01.02.03.03.02	CONCRETO CICLOPEO F'C=100KG/CM2 + 30%PM	m3	3.88
01.02.03.03.03	SOLAQUEO DE SUPERFICIE	m2	8.92
01.02.03.03.04	CURADO DE CONCRETO	m2	8.92
01.03	<b>MANTENIMIENTO DE REHABILITACION DE PLATAFORMA EXISTENTE</b>		
01.03.01	<b>MOVIMIENTO DE TIERRAS</b>		
01.03.01.01	CARGUIO Y ELIMINACION DE MATERIAL ACOPIADO CON MAQUINARIA	m3	262.50
01.03.01.02	COMPACTACION DE PLATAFORMA RECUPERADA EXPLANADA	m3	120.00
01.04	<b>SEGURIDAD Y SALUD EN EL TRABAJO</b>		
01.04.01	EQUIPOS DE PROTECCION INDIVIDUAL	glb	1.00
01.04.02	EQUIPOS DE PROTECCION COLECTIVA	glb	1.00
01.04.03	SEÑALIZACION DURANTE LA EJECUCION	glb	1.00
01.05	<b>MITIGACION AMBIENTAL</b>		
01.05.01	SERVICIOS DE MITIGACION DEL IMPACTO AMBIENTAL	glb	1.00
01.06	<b>EDUCACION Y CAPACITACION SANITARIA</b>		
01.06.01	SERVICIOS DE EDUCACION Y CAPACITACION SANITARIA	glb	1.00
01.07	<b>SENSIBILIZACION SOCIAL</b>		
01.07.01	SERVICIOS DE SENSIBILIZACION SOCIAL DE PREDIOS ALEDAÑOS A LA LINEA EMISOR	glb	1.00

*Nota; el contratista antes de ofertar y de considerar necesario podrá consultar mayor información y/o realizar una visita in situ del área de influencia previa coordinación con el área usuaria.*

#### **DESCRIPCION DE ACTIVIDADES - ESPECIFICACIONES TECNICAS**

#### **01 "SERVICIO DE EJECUCIÓN DE EXPEDIENTE PARA LA INTERVENCIÓN DE LÍNEA EMISOR DE AGUAS RESIDUALES - TOTORA"**

##### **01.01 OBRAS PRELIMINARES**

##### **01.01.01 CARTEL DE IDENTIFICACION DE OBRA**

###### **Descripción**

El cartel de obra será de banner de 2.40m x 3.60 m con marco de madera y pedestal de concreto ciclópeo. Su emplazamiento será en un lugar visible, y que representa las actividades, presupuestos, modalidad de ejecución, y otras que la entidad indique.

###### **Unidad de medida**

Unidad (und)

###### **Sistema de Control**

El trabajo se concluirá cuando se haya colocado el cartel en un lugar visible que no afecte el normal desenvolvimiento de los trabajos respetando los colores y diseño indicadas por el supervisor, verificando la verticalidad de los parantes.

###### **Norma de medición**

El computo será por unidad del trabajo destinado a la confección instalación del cartel terminado asimismo incluirá los acabados solicitados por el proyecto.

###### **Forma de pago**

Los trabajos descritos en estas partidas serán pagados, según las cantidades y medidas indicadas y su norma de medición, el precio de unidad incluye el pago







GERENCIA  
OPERACIONAL  
Departamento de  
Tratamiento de Aguas  
Servidas

por material, mano de obra, equipo y herramienta por utilizar.

#### **01.01.02 ALQUILER DE OFICINA Y ALMACEN DE OBRA**

##### **Descripción**

Antes de iniciar los trabajos directos de obra, la entidad deberá disponer de un almacén, una oficina que haga las veces de campamento de obra, de preferencia donde se puedan ubicar las oficinas, depósito y guardiana, la ubicación de esta zona deberá facilitar la disposición de las maquinarias y materiales en forma rápida hasta la zona más alejada de la obra.

El contratista deberá alquilar un local apropiado para este fin, de acuerdo a la necesidad de área y ambientes para el normal desarrollo del proyecto no perjudicando la movilización de materiales, equipos y personal.

Los materiales de los que deberán ser las instalaciones alquiladas de preferencia deben ser de material noble con cerco perimétrico de ladrillos o similar para garantizar la seguridad de los materiales de las condiciones climáticas y personas ajenas al proyecto.

##### **Unidad de medida**

Mes (mes).

##### **Método de Medición**

La forma de medición se hará en forma mensual en caso de existir alguna modificación deberá ser aprobada por la Supervisión.

##### **Forma de Pago**

El pago se hará en forma mensual al cumplimiento del periodo de alquiler.

#### **01.01.03 MOVILIZACION Y DESMOVILIZACION DE MATERIALES Y EQUIPOS**

##### **Descripción**

La movilización y desmovilización de los equipos a utilizar comprende el traslado de estos del lugar de alquiler o compra hacia la zona del proyecto, trabajo realizado antes de iniciar con los trabajos y al finalizar los trabajos correspondientes, esto comprendido preferentemente por materiales y equipos mecánicos para trabajos de excavación, nivelación, vaciado de concreto, eliminación y compactado.

##### **Unidad de medida**

Global (glb)

##### **Sistema de Control**

El trabajo se concluirá cuando se haya realizado el traslado de los materiales y equipos requeridos, de acuerdo a la cantidad.

##### **Norma de medición**

El cómputo será por global realizado de acuerdo a los viajes contratados.

##### **Forma de pago**

Los trabajos descritos en estas partidas serán pagados, según las cantidades y medidas indicadas y su norma de medición, el precio de viaje incluye el pago por traslado incluido combustible para la movilización que correrá a cuenta del transportista.





GÉNERA OPERACIONAL  
Departamento de  
Tratamiento de Aguas  
Servidas

**01.02 REHABILITACION DE LINEA EMISOR DE AGUAS RESIDUALES – TOTORA**

**01.02.01 ENCIMADO DE BUZONES EXISTENTES DE INSPECCION TIPO I Y TIPO II HASTA H=1.50 m**

**01.02.01.01 TRABAJOS PRELIMINARES**

**01.02.01.01.01 LIMPIEZA DEL TERRENO MANUAL**

**Descripción**

Son trabajos de limpieza del terreno considerados en este rubro: eliminación de desmonte, extracción de malezas, raíces y todo elemento que puede causar una discontinuación en el trazo y/o replanteo. Para realizar este trabajo se contará con el apoyo de herramientas manuales como chafles, palas, rastrillos, entre otros.

**Unidad de medida**

Metros lineales (m)

**Sistema de Control**

El trabajo se concluirá cuando se haya realizado el total de las limpiezas manuales dentro de los terrenos indicados en los planos para la realización del proceso constructivo de las instalaciones.

**Método de Medición**

Se medirá el área efectiva en la cual se ha realizado la limpieza de terreno. El pago de la partida se hará por metro cuadrado (m<sup>2</sup>), se pagará de acuerdo al avance en los periodos por valorizar, el precio de la partida incluye la mano de obra, herramientas y todo lo necesario para la buena ejecución de la actividad.

**Forma de pago**

Los trabajos descritos en estas partidas serán pagados, según las cantidades y medidas indicadas y su norma de medición, el precio de unidad incluye la mano de obra y herramientas manuales utilizadas para cumplir con el trabajo.

**01.02.01.01.02 TRAZO, NIVELACION Y REPLANTEO**

**Descripción**

Esta partida se refiere al estacado del perímetro total del área a construir, así como la determinación de los diversos niveles requeridos, el trazado a lo largo de las líneas emisor de aguas residuales del PTAR Totora.

**Ejecución**

El Constructor deberá realizar los trabajos topográficos necesarios para el trazo y replanteo de la obra, tales como: ubicación y fijación de ejes y líneas de referencia por medio de puntos ubicados en elementos inamovibles.

El trazo, alineamiento, distancias y otros datos, deberán ajustarse previa revisión de la nivelación de las calles y verificación de los cálculos correspondientes.

**Método de Medición**

Se medirá por unidad realizada en metros (m). Para el cómputo del área de replanteo no se considerará, las mediciones y replanteo de puntos auxiliares o referenciales.





GERENCIA  
OPERACIONAL  
Departamento de  
Tratamiento de Aguas  
Servidas

#### Forma de pago

Los trabajos descritos en estas partidas serán pagados, según las cantidades y medidas indicadas y su norma de medición, el precio de unidad incluye la mano de obra y herramientas manuales utilizadas para cumplir con el trabajo.

#### **01.02.01.02 MOVIMIENTO DE TIERRAS**

##### **01.02.01.02.01 EXCAVACION MANUAL PARA BUZONES EN TERRENO NORMAL HASTA H=1.50M**

#### Descripción

El trabajo a realizar en esta partida, comprende el suministro de toda la mano de obra, materiales, herramientas y equipos necesarios para la excavación manual de buzones enterrados material suelto.

#### Ejecución

Las excavaciones constituyen la remoción de todo material, de cualquier naturaleza, necesaria para preparar los espacios para el encimado de buzones.

#### Método de Medición

El trabajo ejecutado se medirá en metros cúbicos (m3), de material excavado para realizar el encimado de buzones.

#### Bases de pago

El pago se efectuará al precio de metros cúbicos, entendiéndose que dicho precio y pago constituirá compensación total por concepto de mano de obra, herramientas e imprevistos necesarios para la ejecución del trabajo.

##### **01.02.01.02.02 DEMOLICION DE ESTRUCTURA DE CONCRETO EXISTENTE**

#### Descripción

El trabajo a realizar en esta partida, comprende el suministro de toda la mano de obra, materiales, herramientas y equipos necesarios para la demolición de buzones existentes a ser encimados.

#### Ejecución

Las demoliciones constituyen la extracción del concreto existente, necesarias para preparar los espacios para el encimado de buzones.

#### Método de Medición

El trabajo ejecutado se medirá en metros cúbicos (m3), de material demolido para realizar el encimado de buzones.

#### Bases de pago

El pago se efectuará al precio de metros cúbicos, entendiéndose que dicho precio y pago constituirá compensación total por concepto de mano de obra, herramientas e imprevistos necesarios para la ejecución del trabajo.

##### **01.02.01.02.03 ACARREO DE MATERIAL EXCEDENTE**

#### Descripción

Bajo esta partida se considera toda la mano de obra que incluye los beneficios sociales, materiales, equipos y/o maquinarias necesarias para la eliminación del material sobrante proveniente de la excavación y/o demolición.







GERENCIA  
OPERACIONAL  
Departamento de  
Tratamiento de Aguas  
Servidas

**Ejecución:**

Las labores de acarreo se realizarán de forma manual de las zonas poco accesibles para algún tipo de maquinarias.

**Método de Medición**

El trabajo ejecutado se medirá en metros cúbicos (m3), de material acarreado, medidos en su posición original y computada por el método de volúmenes totales.

**Bases de pago**

El pago se efectuará al precio de metro cúbico, entendiéndose que dicho precio y pago constituirá compensación total por concepto de mano de obra, herramientas e imprevistos necesarios para la ejecución del trabajo.

**01.02.01.02.04 ELIMINACION DE MATERIAL EXCEDENTE C/MAQUINARIA**

**Descripción**

Bajo esta partida se considera toda la mano de obra que incluye los beneficios sociales, materiales y maquinarias necesarias para la eliminación del material sobrante proveniente de la excavación y/o demolición.

**Ejecución:**

Para la realización de los trabajos de eliminación se dispondrá los equipos y/o maquinarias necesarias para este fin, con la finalidad de dejar libre de escombros y desmontes las áreas del proyecto.

**Método de Medición**

El trabajo ejecutado se medirá en metros cúbicos (m3), de material eliminado, medidos en su posición original y computada por el método de volúmenes totales.

**Bases de pago**

El pago se efectuará al precio de metro cúbico, entendiéndose que dicho precio y pago constituirá compensación total por concepto de mano de obra, herramientas e imprevistos necesarios para la ejecución del trabajo.

**01.02.01.03 CONCRETO ARMADO**

**01.02.01.03.01 ENCOFRADO Y DESENCOFRADO PARA BUZON**

**Descripción**

El encofrado y desencofrado serán con cerchas metálicas que cumplan con los niveles, alineamientos y dimensiones requeridos por el proyecto; deberán soportar las cargas a que estarán sometidos y ser lo suficientemente impermeables para impedir pérdidas de lechada; y deberán ser construidos de forma tal, que no dañen a las estructuras previamente construidas.

**Materiales**

Moldes metálicos o cerchas metálicas.

**Equipos y herramientas**

Nivel de y miras o estadías, herramientas manuales.

**Método de medición:**

El método de medición será en metros cuadrados (m2).

**Forma de pago:**

El trabajo será pagado al precio unitario de la partida encofrado y desencofrado







GERENCIA  
OPERACIONAL  
Departamento de  
Tratamiento de Aguas  
Servidas

entendiéndose que dicho precio y pago será la compensación total de la mano de obra, equipos, herramientas, materiales e imprevistos necesarios para la culminación satisfactoria de los trabajos.

#### 01.02.01.03.02 ACERO DE REFUERZO $f_y=4,200 \text{ kg/cm}^2$

##### Descripción

Este trabajo consiste en el suministro, transportes, almacenamiento, corte, doblamiento y colocación de las barras de acero dentro de las diferentes estructuras permanentes de concreto, de acuerdo con los planos del proyecto, esta especificación y las instrucciones del Supervisor.

##### Materiales

Los materiales que se proporcionen a la obra deberán contar con Certificación de calidad del fabricante y de preferencia contar con Certificación ISO 9000.

##### Barras de refuerzo

Deberán cumplir con la más apropiada de las siguientes normas, según se establezca en los planos del proyecto: AASHTO M-31 y ASTM A-706.

##### Alambre y mallas de alambre

Deberán cumplir con las siguientes normas AASHTO, según corresponda: M-32, M-55, M-221 y M-225.

##### Pesos teóricos de las barras de refuerzo

Para efectos de pago de las barras, se considerarán los pesos unitarios que se indican en la Tabla:

Peso de las barras por unidad de longitud

Barra N°	Diámetro Nominal en mm (Pulg.)	Peso kg/m
2	2 6,4 (¼")	0,25
3	9,5 ( 3 /8")	0,56
4	12,7 (½")	1,00
5	15,7 ( 5 /8")	1,55
6	19,1 (¾")	2,24
7	22,2 ( 7 /8")	3,04
8	25,4 (1")	3,97
9	28,7 (1 1 /8")	5,06
10	32,3 (1 ¼")	6,41
11	35,8 (1 3 /8")	7,91
14	43,0 (1 ¾")	11,38
18	57,3 (2 ¼")	20,24

##### Equipos y herramientas

El equipo básico para la ejecución de los trabajos deberá ser:

Cierra mecánica

Holas de sierra.

Grifa

Dobladora





GERENCIA  
OPERACIONAL  
Departamento de  
Tratamiento de Aguas  
Servidas

Equipo y herramientas menores (martillos, sierra, barretas, etc.)

**Método de construcción**

Se requiere equipo idóneo para el corte y doblado de las barras de refuerzo. Si se autoriza el empleo de soldadura, el ejecutor deberá disponer del equipo apropiado para dicha labor.

Se requieren, además, elementos que permitan asegurar correctamente el refuerzo en su posición, así como herramientas menores.

Al utilizar el acero de refuerzo, los operarios deben utilizar guantes de protección. Los equipos idóneos para el corte y doblado de las barras de refuerzo no deberán producir ruidos por encima de los permisibles o que afecten a la tranquilidad del personal de obra y las poblaciones aledañas. El empleo de los equipos deberá contar con la autorización del Supervisor.

Antes de cortar el material a los tamaños indicados en los planos, el ejecutor deberá verificar las listas de despiece y los diagramas de doblado. Si los planos no los muestran, las listas y diagramas deberán ser preparados por el ejecutor para la aprobación del Supervisor, pero tal aprobación no exime a aquel de su responsabilidad por la exactitud de los mismos. En este caso, el ejecutor deberá contemplar el costo de la elaboración de las listas y diagramas mencionados, en los precios de su oferta.

Todo envío de acero de refuerzo que llegue al sitio de la obra o

al lugar donde vaya a ser doblado, deberá estar identificado con etiquetas en las cuales se indiquen la fábrica, el grado del acero y el lote correspondiente.

El acero deberá ser almacenado en forma ordenada por encima del nivel del terreno, sobre plataformas, largueros u otros soportes de material adecuado y deberá ser protegido, hasta donde sea posible, contra daños mecánicos y deterioro superficial, incluyendo los efectos de la intemperie y ambientes corrosivos.

Se debe proteger el acero de refuerzo de los fenómenos atmosféricos, principalmente en zonas con alta precipitación pluvial. En el caso del almacenamiento temporal, se evitará dañar, en la medida de lo posible, la vegetación existente en el lugar, ya que su no protección podría originar procesos erosivos del suelo.

**Calidad del acero**

Las barras y mallas de refuerzo deberán ser ensayadas en la fábrica y sus resultados deberán satisfacer los requerimientos de las normas respectivas de la AASHTO o ASTM correspondientes.

El ejecutor deberá suministrar al Supervisor una copia certificada de los resultados de los análisis químicos y pruebas físicas realizadas por el fabricante para el lote correspondiente a cada envío de refuerzo a la obra. En caso de que el ejecutor no cumpla este requisito, el Supervisor ordenará, a expensas de aquel, la ejecución de todos los ensayos que considere necesarios sobre el refuerzo, antes de aceptar su utilización.

Cuando se autorice el empleo de soldadura para las uniones, su calidad y la del





GERENCIA  
OPERACIONAL  
Departamento de  
Tratamiento de Aguas  
Servicio

trabajo ejecutado se verificarán de acuerdo con lo indicado.

Las varillas que tengan fisuras o hendiduras en los puntos de flexión, serán rechazadas.

#### Método de medición

La unidad de medida será el kilogramo (kg), aproximado al décimo de kilogramo, de acero de refuerzo para estructuras de concreto, realmente suministrado y colocado en obra, debidamente aceptado por el Supervisor.

#### Forma de pago

El pago se hará al precio unitario del presupuesto por toda obra ejecutada de acuerdo con esta especificación y aceptada a satisfacción por el Supervisor.

El precio unitario deberá cubrir todos los costos por concepto de suministro, ensayos, transportes, almacenamiento, corte, desperdicios, doblamiento, limpieza, colocación y fijación del refuerzo necesarios para terminar correctamente el trabajo, de acuerdo con los planos, esta especificación, las instrucciones del Supervisor y lo especificado.

### **01.02.01.03.03 CONCRETO F'c=210 kg/cm2 PARA BUZON**

#### Descripción

Esta especificación se refiere al concreto que será usado como material estructural y normado, su producción, manipuleo, transporte, colocación, curado, protección y pruebas de resistencia. El ejecutor se ceñirá estrictamente a lo indicado en los planos del proyecto, en la presente especificación y en las normas vigentes, respectivamente, el tipo de concreto a usarse es de  $f'c=210$  kg/cm<sup>2</sup>, la mezcla de los agregados obedece al diseño de mezcla y la capacidad máxima portante del suelo que están descritos en el estudio de suelos y canteras en otro capítulo del proyecto.

#### Materiales

- Piedra chancada de ½"
- Cemento portland tipo I
- Arena gruesa
- Agua
- Aditivo de adherencia de concreto viejo a concreto nuevo

#### Equipos y herramientas

El equipo básico para la ejecución de los trabajos deberá ser:

- Mezcladora de concreto 9-11 p3
- Vibrador para concreto 4 hp
- Palas, picos, carretillas, cubetas de 1 pie3.

#### Método de construcción

Se usará Cemento Portland Tipo I, deberá cumplir con las Especificaciones y Normas para Cemento Portland del Perú.

En términos generales no deberá tener grumos, por lo que deberá protegerse en bolsas o en silos en forma que no sea afectado por la humedad ya sea del medio o de cualquier agente externo.







GERENCIA  
OPERACIONAL  
Departamento de  
Tratamiento de Aguas  
Servidas

Se controlará la calidad del mismo, según la norma ASTM C-150 y se enviarán muestras al laboratorio especializado en forma periódica a fin de que lo estipulado en las normas garantice la buena calidad del mismo.

El concreto consistirá en una mezcla de cemento, agregados finos y gruesos, agua y cuando sea autorizado aditivos, la mezcla deberá ser diseñada por el ejecutor a fin de obtener un concreto de las características especificadas y de acuerdo a las condiciones necesarias de cada elemento de la estructura.

La dosificación de los componentes de la mezcla se hará preferentemente al peso, determinando previamente el contenido de humedad de los agregados para efectuar los ajustes correspondientes en la cantidad de agua de la mezcla, el supervisor comprobará en cualquier momento la buena calidad de la mezcla rechazando todo material defectuoso.

Es responsabilidad del ejecutor el empleo de método y equipos para la construcción de las obras de concreto que produzcan resultados satisfactorios bajo las condiciones establecidas en el proyecto y en la zona sin dañar alguna parte de la obra.

Este trabajo consiste en el suministro de materiales, fabricación, transporte, colocación, vibrado, curado y acabados de los concretos de cemento Portland, utilizados para la construcción de estructuras en general, de acuerdo con los planos del proyecto, las especificaciones y las instrucciones del Supervisor.

El cemento utilizado será Portland, el cual deberá cumplir lo especificado en la Norma. Técnica Peruana NTP334.009, Norma AASHTO M85 o la Norma ASTM-C150.

El concreto no se podrá colocar en instantes de lluvia, a no ser que el ejecutor suministre cubiertas que, a juicio del Supervisor, sean adecuadas para proteger el concreto desde su colocación hasta su fraguado.

En todos los casos, el concreto se deberá depositar lo más cerca posible de su posición final y no se deberá hacer fluir por medio de vibradores. Los métodos utilizados para la colocación del concreto deberán permitir una buena regulación de la mezcla depositada, evitando su caída con demasiada presión o chocando contra los encofrados o el refuerzo.

Al verter el concreto, se compactará enérgica y eficazmente, para que las armaduras queden perfectamente envueltas; cuidando especialmente los sitios en que se reúna gran cantidad de ellas, y procurando que se mantengan los recubrimientos y separaciones de la armadura.

A menos que los documentos del proyecto establezcan lo contrario, el concreto se deberá colocar en capas continuas horizontales cuyo espesor no exceda de medio metro (0.5 m). El Supervisor podrá exigir espesores aún menores cuando lo estime conveniente, si los considera necesarios para la correcta ejecución de los trabajos. Cuando se utilice equipo de bombeo, se deberá disponer de los medios para continuar la operación de colocación del concreto en caso de que se dañe la bomba. El bombeo deberá continuar hasta que el extremo de la tubería de descarga





GERENCIA  
OPERACIONAL  
Departamento de  
Tratamiento de Aguas  
Servicios

quede completamente por fuera de la mezcla recién colocada.

No se permitirá la colocación de concreto al cual se haya agregado agua después de salir de la mezcladora. Tampoco se permitirá la colocación de la mezcla fresca sobre concreto total o parcialmente endurecido, sin que las superficies de contacto hayan sido preparadas como juntas. La colocación del agregado ciclópeo para el concreto clase G, se deberá ajustar al siguiente procedimiento. La piedra limpia y húmeda, se deberá colocar cuidadosamente, sin dejarla caer por gravedad, en la mezcla de concreto simple.

Los escombros resultantes de las actividades implicadas, deberán ser eliminados únicamente en las áreas de disposición de material excedente, determinadas por el proyecto.

De ser necesario, la zona de trabajo, deberá ser escarificada para adecuarla a la morfología existente.

#### Método de medición

La unidad de medida será el metro cúbico (m<sup>3</sup>), de mezcla de concreto realmente suministrada, colocada y consolidada en obra, debidamente aceptada por el Supervisor.

#### Forma de pago

El pago se hará al precio unitario del presupuesto por toda obra ejecutada de acuerdo con esta especificación y aceptada a satisfacción por el Supervisor. Deberá cubrir, también todos los costos de construcción del concreto en zapatas, descargas y mezclas de todos los materiales constitutivos de la mezcla cuya fórmula de trabajo se haya aprobado, los aditivos si su empleo está previsto en los documentos del proyecto o ha sido solicitado por el Supervisor.

El precio unitario deberá incluir, también, los costos por concepto de patentes utilizadas por el ejecutor; suministro, instalación y operación de los equipos; la preparación de la superficie de las excavaciones, el suministro de materiales y accesorios para los encofrados y la obra falsa y su construcción y remoción; el diseño y elaboración de las mezclas de concreto, su carga, transporte al sitio de la obra, colocación, vibrado, curado del concreto terminado, ejecución de juntas, acabado, reparación de desperfectos, limpieza final de la zona de las obras y, en general, todo costo relacionado con la correcta ejecución de los trabajos especificados, las instrucciones del Supervisor y lo dispuesto.

### **01.02.01.03.04 SOLAQUEO DE SUPERFICIE**

#### Descripción

Esta sección comprende trabajos de acabados en superficies de concreto con acabado de cemento pulido para contrarrestar cangrejas y otras irregularidades del acabado del concreto.

#### Ejecución

Durante el proceso constructivo deberá tomarse en cuenta todas las precauciones necesarias para no causar daño a los revoques terminados. Todos los revoques y vestiduras serán terminados con nitidez en superficies planas y ajustando los





GERENCIA  
OPERACIONAL  
Departamento de  
Tratamiento de Aguas  
Servidas

perfiles a las medidas terminadas, indicadas en los planos. La mano de obra y los materiales necesarios deberán ser tales que garanticen la buena ejecución de los revoques de acuerdo al proyecto arquitectónico. El revoque será ejecutado, previa limpieza y humedecimiento de las superficies donde debe ser aplicado. La mezcla de mortero será de la siguiente proporción: Mortero de Cemento - arena para pañeteo y remates, proporción: 1:5 Estas mezclas se preparan en bateas perfectamente limpias de todo residuo anterior. Las superficies a obtener serán planas, sin resquebraduras, eflorescencias o defectos. El tarrajeo de cemento pulido llevará el mismo tratamiento anterior, espolvoreando al final cemento puro.

**Método de Medición**

El trabajo ejecutado se medirá en metros cuadrados (m2).

**Bases de pago**

El pago se efectuará al precio de metro cuadrado, entendiéndose que dicho precio y pago constituirá compensación total por concepto de mano de obra, herramientas e imprevistos necesarios para la ejecución del trabajo.

**01.02.01.03.05 CURADO DE CONCRETO**

**Descripción**

El concreto deberá permanecer húmedo en toda la superficie y de manera continua, cubriéndolo con tejidos de yute saturados de agua, o por medio de rociadores, mangueras o tuberías perforadas, o por cualquier otro método que garantice los mismos resultados.

**Ejecución**

Durante el primer período de endurecimiento, se someterá el concreto a un proceso de curado que se prolongará a lo largo del plazo prefijado por el Supervisor, según el tipo de cemento utilizado y las condiciones climáticas del lugar.

En general, los tratamientos de curado se deberán mantener por un período no menor de siete días después de terminada la colocación de la mezcla de concreto.

**Método de Medición**

El trabajo ejecutado se medirá en metros cuadrados (m2).

**Bases de pago**

El pago se efectuará al precio de metro cuadrado, entendiéndose que dicho precio y pago constituirá compensación total por concepto de mano de obra, herramientas e imprevistos necesarios para la ejecución del trabajo.

**01.02.01.04 REPOSICION DE TAPA PARA BUZON**

**01.02.01.04.01 MARCO Y TAPA FIERRO FUNDIDO PARA BUZON**







GERENCIA  
OPERACIONAL

Departamento de  
Tratamiento de Aguas  
Servidas

#### Descripción

Son estructuras que sirven para la protección, operación y mantenimiento de los buzones de saneamiento y desagüe.

#### Ejecución

Los marcos de fierro fundido serán adheridos a la losa de concreto del buzón los cuales son complementados con las tapas de buzón de concreto para la protección de los buzones de saneamiento y desagüe.

#### Método de Medición

El trabajo ejecutado se medirá en unidades (und).

#### Bases de pago

El pago se efectuará al precio de unidades, entendiéndose que dicho precio y pago constituirá compensación total por concepto de mano de obra, herramientas e imprevistos necesarios para la ejecución del trabajo.



**01.02.02 CONSTRUCCION NUEVA DE BUZON DE TIPO II Ø=1.50m HASTA 3.50 m**

**01.02.02.01 TRABAJOS PRELIMINARES**

**01.02.02.01.01 LIMPIEZA DEL TERRENO MANUAL**

Considerar las especificaciones técnicas similares al 01.02.01.01.01

**01.02.02.01.02 TRAZO, NIVELACION Y REPLANTEO**

Considerar las especificaciones técnicas similares al 01.02.01.01.02

**01.02.02.02 MOVIMIENTO DE TIERRAS**

**01.02.02.02.01 EXCAVACION MANUAL PARA BUZONES EN TERRENO NORMAL HASTA H=1.50M**

Considerar las especificaciones técnicas similares al 01.02.01.02.01

**01.02.02.02.02 DEMOLICION DE ESTRUCTURA DE CONCRETO EXISTENTE**

Considerar las especificaciones técnicas similares al 01.02.01.02.02

**01.02.02.02.03 ACARREO DE MATERIAL EXCEDENTE**



GERENCIA  
OPERACIONAL  
Departamento de  
Tratamiento de Aguas  
Servidas

Considerar las especificaciones técnicas similares al 01.02.01.02.03

**01.02.02.02.04 ELIMINACION DE MATERIAL EXCEDENTE C/MAQUINARIA**

Considerar las especificaciones técnicas similares al 01.02.01.02.04

**01.02.02.03 CONCRETO SIMPLE**

**01.02.02.03.01 CONCRETO  $f'c=100$  kg/cm<sup>2</sup> P/SOLADO 4"**

Descripción

Esta especificación se refiere al concreto que será usado como concreto simple, su producción, manipuleo, transporte, colocación, curado, protección y pruebas de resistencia. El ejecutor se ceñirá estrictamente a lo indicado en los planos del proyecto, en la presente especificación y en las normas vigentes, respectivamente, el tipo de concreto a usarse es de  $f'c=100$  kg/cm<sup>2</sup>, la mezcla de los agregados obedece al diseño de mezcla y la capacidad máxima portante del suelo que están descritos en el estudio de suelos y canteras en otro capítulo del proyecto.

Materiales

- Hormigón
- Cemento portland tipo I
- Agua

Equipos y herramientas

El equipo básico para la ejecución de los trabajos deberá ser:

- Mezcladora de concreto 9-11 p3
- Vibrador para concreto 4 hp
- Palas, picos, carretillas, cubetas de 1 pie<sup>3</sup>.

Método de construcción

Se usará Cemento Portland Tipo I, deberá cumplir con las Especificaciones y Normas para Cemento Portland del Perú.

En términos generales no deberá tener grumos, por lo que deberá protegerse en bolsas o en silos en forma que no sea afectado por la humedad ya sea del medio o de cualquier agente externo.

Se controlará la calidad del mismo, según la norma ASTM C-150 y se enviarán muestras al laboratorio especializado en forma periódica a fin de que lo estipulado en las normas garantice la buena calidad del mismo.

El concreto consistirá en una mezcla de cemento, agregados finos y gruesos, agua y cuando sea autorizado aditivos, la mezcla deberá ser diseñada por el ejecutor a fin de obtener un concreto de las características especificadas y de acuerdo a las condiciones necesarias de cada elemento de la estructura.

La dosificación de los componentes de la mezcla se hará preferentemente al peso, determinando previamente el contenido de humedad de los agregados para efectuar los ajustes correspondientes en la cantidad de agua de la mezcla, el supervisor comprobará en cualquier momento la buena calidad de la mezcla rechazando todo material defectuoso.







GERENCIA  
OPERACIONAL  
Departamento de  
Tratamiento de Aguas  
Servidas

**Método de medición**

La unidad de medida será el metro cuadrado (m<sup>2</sup>), de mezcla de concreto realmente suministrada, colocada y consolidada en obra, debidamente aceptada por el Supervisor.

**Forma de pago**

El pago se hará al precio unitario del presupuesto por toda obra ejecutada de acuerdo con esta especificación y aceptada a satisfacción por el Supervisor. Deberá cubrir, también todos los costos de construcción del concreto en zapatas, descargas y mezclas de todos los materiales constitutivos de la mezcla cuya fórmula de trabajo se haya aprobado, los aditivos si su empleo está previsto en los documentos del proyecto o ha sido solicitado por el Supervisor.

El precio unitario deberá incluir, también, los costos por concepto de patentes utilizadas por el ejecutor; suministro, instalación y operación de los equipos; la preparación de la superficie de las excavaciones, el suministro de materiales y accesorios para los encofrados y la obra falsa y su construcción y remoción; el diseño y elaboración de las mezclas de concreto, su carga, transporte al sitio de la obra, colocación, vibrado, curado del concreto terminado, ejecución de juntas, acabado, reparación de desperfectos, limpieza final de la zona de las obras y, en general, todo costo relacionado con la correcta ejecución de los trabajos especificados, las instrucciones del Supervisor y lo dispuesto.

**01.02.02.04 CONCRETO ARMADO**

**01.02.02.04.01 CONCRETO F'c=210 kg/cm<sup>2</sup> PARA BUZON**

Considerar las especificaciones técnicas similares al 01.02.01.03.03

**01.02.02.04.02 ENCOFRADO Y DESENCOFRADO PARA BUZON**

Considerar las especificaciones técnicas similares al 01.02.01.03.01

**01.02.02.04.03 ACERO DE REFUERZO fy=4,200 kg/cm<sup>2</sup>**

Considerar las especificaciones técnicas similares al 01.02.01.03.02

**01.02.02.04.04 PULIDO DE SUPERFICIE EN MEDIA CAÑA**

Considerar las especificaciones técnicas similares al 01.02.01.03.04

**01.02.02.04.05 SOLAQUEO DE SUPERFICIE**

Considerar las especificaciones técnicas similares al 01.02.01.03.04

**01.02.02.04.06 CURADO DE CONCRETO**

Considerar las especificaciones técnicas similares al 01.02.01.03.05

**01.02.02.05 REPOSICION DE TAPA PARA BUZON**

**01.02.02.05.01 MARCO Y TAPA FIERRO FUNDIDO PARA BUZON**

Considerar las especificaciones técnicas similares al 01.02.01.04.01

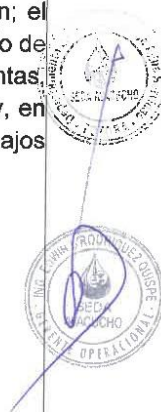



GERENCIA  
OPERACIONAL

Departamento de  
Tratamiento de Aguas  
Servidas

**01.02.03 PROTECCION DE SUB ESTRUCTURA - CIMENTACION DE CRUCE AEREO DE LINEA EMISOR**

**01.02.03.01 TRABAJOS PRELIMINARES**

**01.02.03.01.01 LIMPIEZA DEL TERRENO MANUAL**

Considerar las especificaciones técnicas similares al 01.02.01.01.01

**01.02.03.02 MOVIMIENTO DE TIERRAS**

**01.02.03.02.01 EXCAVACION MANUAL EN CAUCE NATURAL DE RIO HASTA H=1.20M**

Considerar las especificaciones técnicas similares al 01.02.01.02.01

**01.02.03.02.02 DEMOLICION DE ESTRUCTURA DE CONCRETO EXISTENTE**

Considerar las especificaciones técnicas similares al 01.02.01.02.02

**01.02.03.02.03 ACARREO DE MATERIAL EXCEDENTE**

Considerar las especificaciones técnicas similares al 01.02.01.02.03

**01.02.03.02.04 ELIMINACION DE MATERIAL EXCEDENTE C/MAQUINARIA**

Considerar las especificaciones técnicas similares al 01.02.01.02.04

**01.02.03.03 CONCRETO CICLOPEO**

**01.02.03.03.01 ENCOFRADO Y DESENCOFRADO PARA EL EMBOQUILLADO**

**Descripción**

El encofrado y desencofrado serán con paneles fabricados de listones de madera, triplay fenólico, alambres y clavos que cumplan con los niveles, alineamientos y dimensiones requeridos por el proyecto; deberán soportar las cargas a que estarán sometidos y ser lo suficientemente impermeables para impedir pérdidas de lechada; y deberán ser contruidos de forma tal, que no dañen a las estructuras previamente contruidas.

**Materiales**

- Listones de madera 2"x2"x10'
- Triplay fenólico 18mm
- Alambre N° 8
- Alambre N° 16

**Equipos y herramientas**

Herramientas manuales.

**Método de medición:**

El método de medición será en metros cuadrados (m2).

**Forma de pago:**

El trabajo será pagado al precio unitario de la partida encofrado y desencofrado entendiéndose que dicho precio y pago será la compensación total de la mano de obra, equipos, herramientas, materiales e imprevistos necesarios para la culminación satisfactoria de los trabajos.



GERENCIA  
OPERACIONAL  
Departamento de  
Tratamiento de Aguas  
Servidas

**01.02.03.03.02 CONCRETO CICLOPEO F'C=100KG/CM2 + 30%PM**

**Descripción**

Esta especificación se refiere al concreto que será usado como concreto ciclópeo, su producción, manipuleo, transporte, colocación, curado, protección y pruebas de resistencia. El ejecutor se ceñirá estrictamente a lo indicado en los planos del proyecto, en la presente especificación y en las normas vigentes, respectivamente, el tipo de concreto a usarse es de  $f_c=100 \text{ kg/cm}^2+30\% \text{ P.M.}$ , la mezcla de los agregados obedece al diseño de mezcla y la capacidad máxima portante del suelo que están descritos en el estudio de suelos y canteras en otro capítulo del proyecto.

**Materiales**

- Hormigón
- Piedra mediana de río
- Cemento portland tipo I
- Agua
- Aditivo de adherencia de concreto viejo a concreto nuevo

**Equipos y herramientas**

El equipo básico para la ejecución de los trabajos deberá ser:

- Mezcladora de concreto 9-11 p3
- Vibrador para concreto 4 hp
- Palas, picos, carretillas, cubetas de 1 pie<sup>3</sup>.

**Método de construcción**

Se usará Cemento Portland Tipo I, deberá cumplir con las Especificaciones y Normas para Cemento Portland del Perú.

En términos generales no deberá tener grumos, por lo que deberá protegerse en bolsas o en silos en forma que no sea afectado por la humedad ya sea del medio o de cualquier agente externo.

Se controlará la calidad del mismo, según la norma ASTM C-150 y se enviarán muestras al laboratorio especializado en forma periódica a fin de que lo estipulado en las normas garantice la buena calidad del mismo.

El concreto consistirá en una mezcla de cemento, agregados finos y gruesos, agua y cuando sea autorizado aditivos, la mezcla deberá ser diseñada por el ejecutor a fin de obtener un concreto de las características especificadas y de acuerdo a las condiciones necesarias de cada elemento de la estructura.

La dosificación de los componentes de la mezcla se hará preferentemente al peso, determinando previamente el contenido de humedad de los agregados para efectuar los ajustes correspondientes en la cantidad de agua de la mezcla, el supervisor comprobará en cualquier momento la buena calidad de la mezcla rechazando todo material defectuoso.

**Método de medición**

La unidad de medida será el metro cúbico (m<sup>3</sup>), de mezcla de concreto realmente suministrada, colocada y consolidada en obra, debidamente aceptada por el Supervisor.







GERENCIA  
OPERACIONAL  
Departamento de  
Tratamiento de Aguas  
Servicio

**Forma de pago**

El pago se hará al precio unitario del presupuesto por toda obra ejecutada de acuerdo con esta especificación y aceptada a satisfacción por el Supervisor. Deberá cubrir, también todos los costos de construcción del concreto en zapatas, descargas y mezclas de todos los materiales constitutivos de la mezcla cuya fórmula de trabajo se haya aprobado, los aditivos si su empleo está previsto en los documentos del proyecto o ha sido solicitado por el Supervisor.

El precio unitario deberá incluir, también, los costos por concepto de patentes utilizadas por el ejecutor; suministro, instalación y operación de los equipos; la preparación de la superficie de las excavaciones, el suministro de materiales y accesorios para los encofrados y la obra falsa y su construcción y remoción; el diseño y elaboración de las mezclas de concreto, su carga, transporte al sitio de la obra, colocación, vibrado, curado del concreto terminado, ejecución de juntas, acabado, reparación de desperfectos, limpieza final de la zona de las obras y, en general, todo costo relacionado con la correcta ejecución de los trabajos especificados, las instrucciones del Supervisor y lo dispuesto.

**01.02.03.03.03 SOLAQUEO DE SUPERFICIE**

Considerar las especificaciones técnicas similares al 01.02.01.03.04

**01.02.03.03.04 CURADO DE CONCRETO**

Considerar las especificaciones técnicas similares al 01.02.01.03.05

**01.03 MANTENIMIENTO DE REHABILITACION DE PLATAFORMA EXISTENTE**

**01.03.01 MOVIMIENTO DE TIERRAS**

**01.03.01.01 CARGUIO Y ELIMINACION DE MATERIAL ACOPIADO CON MAQUINARIA**

**Descripción**

Bajo esta partida se considera toda la mano de obra que incluye los beneficios sociales, materiales y maquinarias necesarias para el carguío y la eliminación del material excedente proveniente del material acopiado en el área recuperada de la línea emisor del proyecto.

**Ejecución:**

Para la realización de los trabajos de eliminación se dispondrá de las siguientes maquinarias, con la finalidad de dejar libre de escombros y desmontes las áreas del proyecto:

**Maquinarias:**

- Cargador frontal
- Volquete de 15m<sup>3</sup>

**Método de Medición**

El trabajo ejecutado se medirá en metros cúbicos (m<sup>3</sup>), de material eliminado, medidos en su posición original y computada por el método de volúmenes totales.

**Bases de pago**

El pago se efectuará al precio de metro cúbico, entendiéndose que dicho precio y





GERENCIA  
OPERACIONAL  
Departamento de  
Tratamiento de Aguas  
Servidas

pago constituirá compensación total por concepto de mano de obra, herramientas e imprevistos necesarios para la ejecución del trabajo.

#### **01.03.01.02 COMPACTACION DE PLATAFORMA RECUPERADA EXPLANADA**

##### **Descripción**

Bajo esta partida se considera toda la mano de obra que incluye los beneficios sociales, materiales y maquinarias necesarias para la compactación de la plataforma del área recuperada de la línea emisor del proyecto.

##### **Ejecución:**

Para la realización de los trabajos de compactación de la plataforma del área recuperada de la línea emisor del proyecto, se realizará compactaciones en capas de 0.20m de espesor de material existente de la zona y/o material de préstamo.

##### **Maquinarias:**

- Rodillo liso

##### **Método de Medición**

El trabajo ejecutado se medirá en metros cuadrados (m2), de material compactado en el área de intervención.

##### **Bases de pago**

El pago se efectuará al precio de metro cuadrado, entendiéndose que dicho precio y pago constituirá compensación total por concepto de mano de obra, herramientas e imprevistos necesarios para la ejecución del trabajo.

#### **01.04 SEGURIDAD Y SALUD EN EL TRABAJO**

##### **01.04.01 EQUIPOS DE PROTECCION INDIVIDUAL**

##### **Descripción**

De acuerdo a las normas de seguridad y salud en el trabajo debe equiparse al personal del proyecto con equipos de protección personal básico de acuerdo al trabajo que realizarán, teniendo en cuenta que los trabajos difieren entre sí, aumentando o disminuyendo la exposición al riesgo.

Para ello el ejecutor identificará los riesgos, elaborando la matriz de riesgos de acuerdo a los peligros que involucra cada una de las actividades, a los que estarán expuestos los trabajadores, para realizar la adquisición de los equipos necesarios, los mismos que deben ceñirse a las normativas nacionales e internacionales.

Estos equipos deben llevar puestos todo el personal que se encuentre dentro de la obra, estará acompañado por capacitación en el uso de los equipos de protección y prevención de riesgos en el trabajo que estará a cargo del residente o de una prevencionista que designe en su reemplazo.

##### **Unidad de medida**

Global (glb)

##### **Sistema de Control**

El trabajo se concluirá cuando se haya realizado la adquisición y entrega de los equipos de protección personal al personal.

##### **Norma de medición**





GERENCIA  
OPERACIONAL  
Departamento de  
Tratamiento de Aguas  
Servidas

El cómputo será por unidad de equipo adquirido y entregado a los trabajadores de la obra.

**Forma de pago**

Los trabajos descritos en estas partidas serán pagados, según las cantidades y medidas indicadas y su norma de medición, el precio de unidad incluye el pago por equipo adquirido.

**01.04.02 EQUIPOS DE PROTECCION COLECTIVA**

**Descripción**

De acuerdo a las normas de seguridad y salud en el trabajo debe equiparse colectivamente del proyecto con equipos de protección colectiva básico de acuerdo al trabajo que realizaran, teniendo en cuenta que los trabajos difieren entre sí, aumentando o disminuyendo la exposición al riesgo.

Para ello el ejecutor identificara los riesgos, elaborando la matriz de riesgos de acuerdo a los peligros que involucra cada una de las actividades, a los que estarán expuestos los trabajadores, para realizar la adquisición de los equipos necesarios, los mismos que deben ceñirse a las normativas nacionales e internacionales.

Estos equipos deben llevar puestos todo el colectivo que se encuentre dentro de la obra, estará acompañado por capacitación en el uso de los equipos de protección y prevención de riesgos en el trabajo que estará a cargo del residente o de una prevencionista que designe en su reemplazo.

**Unidad de medida**

Global (glb)

**Sistema de Control**

El trabajo se concluirá cuando se haya realizado la adquisición y entrega de los equipos de protección colectiva del proyecto.

**Norma de medición**

El cómputo será por unidad de equipo adquirido y entregado a los trabajadores de la obra.

**Forma de pago**

Los trabajos descritos en estas partidas serán pagados, según las cantidades y medidas indicadas y su norma de medición, el precio de unidad incluye el pago por equipo adquirido.

**01.04.03 SEÑALIZACION DURANTE LA EJECUCION**

**Descripción**

De acuerdo a lo establecido en los sistemas de gestión integral en materia de seguridad y medio ambiente, la protección colectiva forma parte de la seguridad de las obras de construcción u otros proyectos, para el cumplimiento, se deberá realizar la señalización de las zonas de la obra, para el caso de perímetro, zonas seguras, excavaciones profundas, maquinarias en movimiento, peligro de intoxicación y otros, con la finalidad de salvaguardar la integridad física de los trabajadores de obra y transeúntes del área del proyecto, mencionando que los trabajos constructivos se realizaran en la vía pública, para ello se debe señalar o





Unidad de medida

Global (glb)

### Sistema de Control

El trabajo se concluirá cuando se haya realizado la adquisición e instalación de la señalización correspondiente de acuerdo a lo indicado anteriormente.

### Norma de medición

El cómputo será por global de señalización instalada en las zonas indicadas.

**Forma de pago**

Los trabajos descritos en estas partidas serán pagados, según las cantidades y medidas indicadas y su norma de medición, el precio de global incluye la instalación de la señalización correspondiente.

## 01.05 MITIGACION AMBIENTAL

01.05.01 SERVICIOS DE MITIGACION DEL IMPACTO AMBIENTAL

### Descripción

Capacitación en mitigación del impacto ambiental producto de una mala operación y mantenimiento de la línea emisor de aguas residuales, esta actividad es una medida preventiva; ya que existe la posibilidad de afectar la calidad del agua de afluentes del río, el cual estará determinado principalmente por la utilización de agua para mezcla de concreto, disposición inadecuada del material excedente producto de la excavación y segregación, vertidos accidentales de cementos, aceites y combustibles. Otra acción, está referida a la falta de información o conciencia ambiental de muchos usuarios, quienes generalmente lavan sus herramientas, equipos, entre otros; sobre cursos de agua, lo cual conlleva a la posibilidad, a que gran parte de los elementos contaminantes que contengan, afecten el recurso.

## Unidad de medida

Global (glb)

### Sistema de Control

El trabajo se concluirá cuando se haya realizado los informes de mitigación del impacto ambiental con la conformidad respectiva previa evaluación.

### Norma de medición

El cómputo será por global.

**Forma de pago**

La partida será pagada de acuerdo al precio global del contrato, la cual contempla todos los costos de personal, recursos y demás insumos e imprevistos necesarios para la ejecución total de la partida.

## 01.06 EDUCACION Y CAPACITACION SANITARIA

## 01.06.01 SERVICIOS DE EDUCACION Y CAPACITACION SANITARIA



GERENCIA  
OPERACIONAL  
Departamento de  
Tratamiento de Aguas  
Servicios

#### Descripción

Capacitación en la operación de la línea emisor de aguas residuales, el cual tendrá como objetivo principal sensibilizar, concientizar en temas del uso, conservación, manejo de la línea emisor de aguas residuales; así como lograr que las zonas de trabajo sean zonas seguras para su salud y del mismo modo que las áreas que se encuentran en la zona de influencia no se vean impactadas por la ejecución del proyecto.

#### Materiales

- Alimentación de participantes.
- Material visual

#### Equipos y herramientas

El equipo básico para la ejecución de los trabajos deberá ser:

Proyector multimedia y otros equipos informáticos necesarios para el desarrollo del servicio.

#### Método de ejecución

El servicio será desarrollado por un especialista en el tema con la metodología de exposición y participación de su tema, interacción de los participantes con el expositor.

Este será realizado en un lugar acondicionado para este fin en la obra y si no se diera el caso se realizará en un lugar cercano que preste las condiciones mínimas.

#### Método de medición

El método de medición está dado en global.

#### Forma de pago

La partida será pagada de acuerdo al precio global del contrato, la cual contempla todos los costos de personal, recursos y demás insumos e imprevistos necesarios para la ejecución total de la partida.

### **01.07 SENSIBILIZACION SOCIAL**

#### **01.07.01 SERVICIOS DE SENSIBILIZACION SOCIAL DE PREDIOS ALEDAÑOS A LA LINEA EMISOR**

#### Descripción

Sensibilización social a los pobladores dueños de los predios aledaños a la línea emisor de aguas residuales, el cual tendrá como objetivo principal sensibilizar, concientizar en temas del proceso constructivo de los trabajos programados en el expediente, que muchas veces los pobladores muestran oposición a los trabajos por encontrarse dentro de su terreno y/o propiedad.

#### Materiales

- Dípticos

#### Equipos y herramientas

El equipo básico para la ejecución de los trabajos deberá ser:

Proyector multimedia y otros equipos informáticos necesarios para el desarrollo del servicio.







GERENCIA  
OPERACIONAL  
Departamento de  
Tratamiento de Aguas  
Servidas

#### Método de ejecución

El servicio será desarrollado por un especialista en el tema con la metodología de exposición y participación de su tema.

El objetivo del presente servicio, es la de liberar socialmente las áreas de trabajo (contar con la libre disponibilidad del terreno).

#### Método de medición

El método de medición está dado en global.

#### Forma de pago

La partida será pagada de acuerdo al precio global del contrato, la cual contempla todos los costos de personal, recursos y demás insumos e imprevistos necesarios para la ejecución total de la partida.

#### 1. Identificación de buzones para su reposición.

##### 1.1. Se pudo verificar el estado actual de 24 buzones de inspección bajo el siguiente detalle:

BUZON N°	CÓDIGO DEL BUZÓN	ESTADO	TAPA Y MARCO DEL BUZON	LOSA - TECHO DEL BUZÓN	MUROS DEL BUZON	ENCIMADO DE ALTURA
01	BZ-01	Necesita ser encimado	Cambiar por mal estado y por contener una cerradura antigua el cual no posee llave	Se requiere la demolición para construir el encimado	Se requiere la demolición para construir el encimado	Si requiere construir el encimado de muros para incrementar la altura





GERENCIA OPERACIONAL  
Departamento de Tratamiento de Aguas Servidas

BUZON N°	CÓDIGO DEL BUZÓN	ESTADO	TAPA Y MARCO DEL BUZON	LOSA – TECHO DEL BUZÓN	MUROS DEL BUZON	ENCIMADO DE ALTURA
02	BZ-02	Necesita ser encimado	Cambiar por mal estado y por contener una cerradura antigua el cual no posee llave	Se requiere la demolición para construir el encimado	Se requiere la demolición para construir el encimado	Si requiere construir el encimado de muros para incrementar la altura





BUZON N°	CÓDIGO DEL BUZÓN	ESTADO	TAPA Y MARCO DEL BUZON	LOSA – TECHO DEL BUZÓN	MUROS DEL BUZON	ENCIMADO DE ALTURA
03	BZ-03	Necesita ser encimado	Cambiar por mal estado y por contener una cerradura antigua el cual no posee llave	Se requiere la demolición para construir el encimado	Se requiere la demolición para construir el encimado	Si requiere construir el encimado de muros para incrementar la altura





GERENCIA  
OPERACIONAL  
Departamento de  
Tratamiento de Aguas  
Servidas

BUZON N°	CÓDIGO DEL BUZÓN	ESTADO	TAPA Y MARCO DEL BUZON	LOSA – TECHO DEL BUZÓN	MUROS DEL BUZON	ENCIMADO DE ALTURA
04	BZ-04	Necesita ser encimado	Cambiar por mal estado y por contener una cerradura antigua el cual no posee llave	Se requiere la demolición para construir el encimado	Se requiere la demolición para construir el encimado	Si requiere construir el encimado de muros para incrementar la altura
						
BUZON N°	CÓDIGO DEL BUZÓN	ESTADO	TAPA Y MARCO DEL BUZON	LOSA – TECHO DEL BUZÓN	MUROS DEL BUZON	ENCIMADO DE ALTURA
05	BZ-05	Necesita ser encimado	Cambiar por mal estado y por contener una cerradura antigua el cual no posee llave	Se requiere la demolición para construir el encimado	Se requiere la demolición para construir el encimado	Si requiere construir el encimado de muros para incrementar la altura
						
BUZON N°	CÓDIGO DEL BUZÓN	ESTADO	TAPA Y MARCO DEL BUZON	LOSA – TECHO DEL BUZÓN	MUROS DEL BUZON	ENCIMADO DE ALTURA







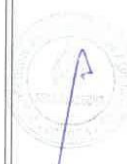

GERENCIA  
OPERACIONAL  
Departamento de  
Tratamiento de Aguas  
Servidas

06	BZ-06	Necesita ser encimado	Cambiar por mal estado y por contener una cerradura antigua el cual no posee llave	Se requiere la demolición para construir el encimado	Se requiere la demolición para construir el encimado	Si requiere construir el encimado de muros para incrementar la altura
BUZON N°	CÓDIGO DEL BUZÓN	ESTADO	TAPA Y MARCO DEL BUZÓN	LOSA - TECHO DEL BUZÓN	MUROS DEL BUZÓN	ENCIMADO DE ALTURA
07	BZ-07	Necesita ser encimado	Cambiar por mal estado y por contener una cerradura antigua el cual no posee llave	Se requiere la demolición para construir el encimado	Se requiere la demolición para construir el encimado	Si requiere construir el encimado de muros para incrementar la altura
BUZON N°	CÓDIGO DEL BUZÓN	ESTADO	TAPA Y MARCO DEL BUZÓN	LOSA - TECHO DEL BUZÓN	MUROS DEL BUZÓN	ENCIMADO DE ALTURA





GERENCIA OPERACIONAL  
Departamento de Tratamiento de Aguas  
Servicios

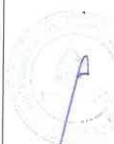

08	BZ-08	Necesita ser encimado	Cambiar por mal estado y por contener una cerradura antigua el cual no posee llave	Se requiere la demolición para construir el encimado	Se requiere la demolición para construir el encimado	Si requiere construir el encimado de muros para incrementar la altura y ser solaqueado
						
BUZON N°	CÓDIGO DEL BUZÓN	ESTADO	TAPA Y MARCO DEL BUZON	LOSA - TECHO DEL BUZÓN	MUROS DEL BUZON	ENCIMADO DE ALTURA
09	BZ-09	Necesita ser encimado	Cambiar por mal estado y por contener una cerradura antigua el cual no posee llave	Se requiere la demolición para construir el encimado	Se requiere la demolición para construir el encimado	Si requiere construir el encimado de muros para incrementar la altura y ser solaqueado
						
BUZON N°	CÓDIGO DEL BUZÓN	ESTADO	TAPA Y MARCO DEL BUZON	LOSA - TECHO DEL BUZÓN	MUROS DEL BUZON	ENCIMADO DE ALTURA





GERENCIA  
OPERACIONAL

Departamento de  
Tratamiento de Aguas  
Servidas



10	BZ-10	Necesita ser encimado	Cambiar por mal estado y por contener una cerradura antigua el cual no posee llave	Se requiere la demolición para construir el encimado	Se requiere la demolición para construir el encimado	Si requiere construir el encimado de muros para incrementar la altura
						
BUZON N°	CÓDIGO DEL BUZÓN	ESTADO	TAPA Y MARCO DEL BUZÓN	LOSA - TECHO DEL BUZÓN	MUROS DEL BUZON	ENCIMADO DE ALTURA
11	BZ-11	Necesita ser encimado	Cambiar por mal estado y por contener una cerradura antigua el cual no posee llave	Se requiere la demolición para construir el encimado	Se requiere la demolición para construir el encimado y requiere sellar un agujero encontrado	Si requiere construir el encimado de muros para incrementar la altura
						
BUZON N°	CÓDIGO DEL BUZÓN	ESTADO	TAPA Y MARCO DEL BUZÓN	LOSA - TECHO DEL BUZÓN	MUROS DEL BUZON	ENCIMADO DE ALTURA







GERENCIA  
OPERACIONAL  
Departamento de  
Tratamiento de Aguas  
Servidas

12	BZ-12A	Necesita ser encimado	Cambiar por mal estado y por contener una cerradura antigua el cual no posee llave	Se requiere la demolición para construir el encimado	Se requiere la demolición para construir el encimado	Si requiere construir el encimado de muros para incrementar la altura
						
BUZON N°	CÓDIGO DEL BUZÓN	ESTADO	TAPA Y MARCO DEL BUZÓN	LOSA - TECHO DEL BUZÓN	MUROS DEL BUZÓN	ENCIMADO DE ALTURA
13	BZ-12B	Necesita ser encimado	Cambiar por mal estado y por contener una cerradura antigua el cual no posee llave	Se requiere la demolición para construir el encimado	Se requiere la demolición para construir el encimado	Si requiere construir el encimado de muros para incrementar la altura
						
BUZON N°	CÓDIGO DEL BUZÓN	ESTADO	TAPA Y MARCO DEL BUZÓN	LOSA - TECHO DEL BUZÓN	MUROS DEL BUZÓN	ENCIMADO DE ALTURA





GERENCIA OPERACIONAL  
Departamento de Tratamiento de Aguas Servidas

14	BZ-13	Necesita ser encimado	Cambiar por mal estado y por contener una cerradura antigua el cual no posee llave	Se requiere la demolición para construir el encimado	Se requiere la demolición para construir el encimado	Si requiere construir el encimado de muros para incrementar la altura
BUZON N°	CÓDIGO DEL BUZÓN	ESTADO	TAPA Y MARCO DEL BUZON	LOSA - TECHO DEL BUZÓN	MUROS DEL BUZON	ENCIMADO DE ALTURA
15	BZ-14	Necesita ser encimado	Cambiar por mal estado y por contener una cerradura antigua el cual no posee llave	Se requiere la demolición para construir el encimado	Se requiere la demolición para construir el encimado	Si requiere construir el encimado de muros para incrementar la altura
BUZON N°	CÓDIGO DEL BUZÓN	ESTADO	TAPA Y MARCO DEL BUZON	LOSA - TECHO DEL BUZÓN	MUROS DEL BUZON	ENCIMADO DE ALTURA
16	BZ-15	Necesita ser construido al 100%	Cambiar por mal estado y por contener una cerradura	Se requiere la demolición para construir un nuevo	Se requiere la demolición para construir el nuevo buzón	No se realizará encimado, se contruirá un nuevo buzón de







GERENCIA  
OPERACIONAL

Departamento de  
Tratamiento de Aguas  
Servicios

			antigua el cual no posee llave	buzón por el mal estado que presenta.		inspección.
BUZON N°	CÓDIGO DEL BUZÓN	ESTADO	TAPA Y MARCO DEL BUZON	LOSA – TECHO DEL BUZÓN	MUROS DEL BUZON	ENCIMADO DE ALTURA
17	BZ-16	Necesita ser encimado	Cambiar por mal estado y por contener una cerradura antigua el cual no posee llave	Se requiere la demolición para construir el encimado	Se requiere la demolición para construir el encimado	Si requiere construir el encimado de muros para incrementar la altura
BUZON N°	CÓDIGO DEL BUZÓN	ESTADO	TAPA Y MARCO DEL BUZON	LOSA – TECHO DEL BUZÓN	MUROS DEL BUZON	ENCIMADO DE ALTURA
18	BZ-17	Necesita ser encimado	Cambiar por mal estado y por contener una cerradura antigua el cual no posee llave	Se requiere la demolición para construir el encimado	Se requiere la demolición para construir el encimado	Si requiere construir el encimado de muros para incrementar la altura





GERENCIA  
OPERACIONAL

Departamento de  
Tratamiento de Aguas  
Servidas

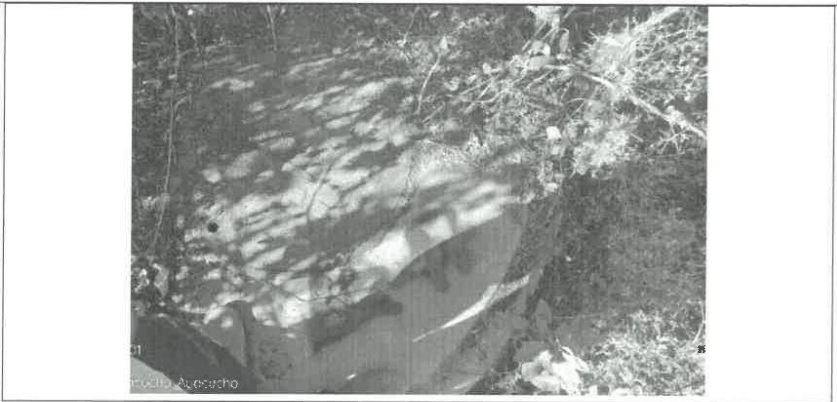

BUZON N°	CÓDIGO DEL BUZÓN	ESTADO	TAPA Y MARCO DEL BUZON	LOSA – TECHO DEL BUZÓN	MUROS DEL BUZON	ENCIMADO DE ALTURA
19	BZ-18	Necesita ser encimado	Cambiar por mal estado y por contener una cerradura antigua el cual no posee llave	Se requiere la demolición para construir el encimado	Se requiere la demolición para construir el encimado	Si requiere construir el encimado de muros para incrementar la altura



BUZON N°	CÓDIGO DEL BUZÓN	ESTADO	TAPA Y MARCO DEL BUZON	LOSA – TECHO DEL BUZÓN	MUROS DEL BUZON	ENCIMADO DE ALTURA
20	BZ-19	Necesita ser encimado	Cambiar por mal estado y por contener una cerradura antigua el cual no posee llave	Se requiere la demolición para construir el encimado	Se requiere la demolición para construir el encimado	Si requiere construir el encimado de muros para incrementar la altura





GERENCIA  
OPERACIONAL Departamento de  
Tratamiento de Aguas  
Servidas

BUZON N°	CÓDIGO DEL BUZÓN	ESTADO	TAPA Y MARCO DEL BUZON	LOSA - TECHO DEL BUZÓN	MUROS DEL BUZON	ENCIMADO DE ALTURA
21	BZ-19	Necesita ser encimado	Cambiar por mal estado y por contener una cerradura antigua el cual no posee llave	Se requiere la demolición para construir el encimado	Se requiere la demolición para construir el encimado	Si requiere construir el encimado de muros para incrementar la altura
22	BZ-21	Se encuentra en buen estado	Se encuentra en buen estado	Se encuentra en buen estado	Se encuentra en buen estado	No requiere ser encimado por estar a nivel de calzada



GERENCIA  
OPERACIONAL Departamento de  
Tratamiento de Aguas  
Servidas

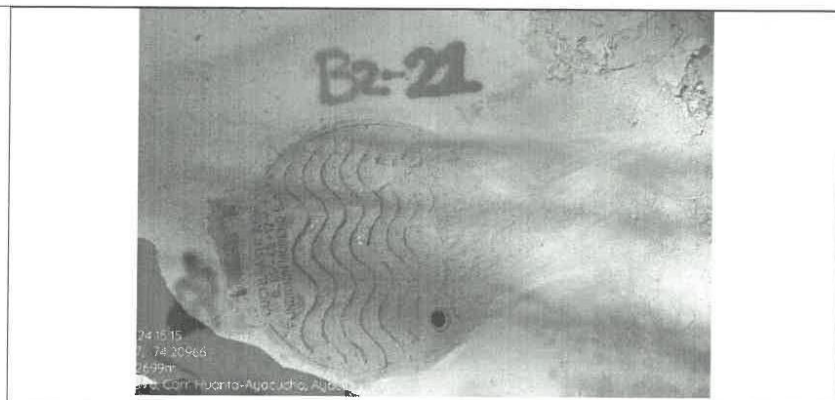

BUZON N°	CÓDIGO DEL BUZÓN	ESTADO	TAPA Y MARCO DEL BUZON	LOSA - TECHO DEL BUZÓN	MUROS DEL BUZON	ENCIMADO DE ALTURA
23	BZ-22	Necesita ser encimado	Cambiar por mal estado y por contener una cerradura antigua el cual no posee llave	Se requiere la demolición para construir el encimado	Se requiere la demolición para construir el encimado	Si quiere construir el encimado de muros para incrementar la altura



BUZON N°	CÓDIGO DEL BUZÓN	ESTADO	TAPA Y MARCO DEL BUZON	LOSA - TECHO DEL BUZÓN	MUROS DEL BUZON	ENCIMADO DE ALTURA
24	BZ-23	Se encuentra en buen estado	Se encuentra en buen estado	Se encuentra en buen estado	Se encuentra en buen estado	No requiere ser encimado por estar a nivel de calzada

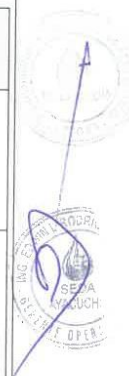





GERENCIA  
OPERACIONAL  
Departamento de  
Tratamiento de Aguas  
Servidas



### 1.2. Protección de sub estructura (enrocado para protección de estribo de cruce de tubería)

Durante la visita se pudo identificar la necesidad de realizar trabajos de protección tipo enrocado con concreto ciclópeo del estribo derecho de un cruce aéreo de tubería ubicado adyacente a los buzones existentes BZ-08 y BZ-09.



Número de buzones para el encimado correspondiente (se sugiere 1.50 m de altura o según demande el terreno y/o estudio de diagnóstico).

### 1.3. Los buzones a ser encimados son los siguientes:

BUZON N°	CÓDIGO DEL BUZÓN	ALTURA DE ENCIMADO
01	BZ-01	H = 1.50 m
02	BZ-02	H = 1.00 m
03	BZ-03	H = 1.00 m
04	BZ-04	H = 1.00 m
05	BZ-05	H = 1.00 m
06	BZ-06	H = 1.00 m



GERENCIA  
OPERACIONAL  
Departamento de  
Tratamiento de Aguas  
Servidas

07	BZ-07	H = 1.00 m
08	BZ-08	H = 1.00 m
09	BZ-09	H = 1.00 m
10	BZ-10	H = 2.70 m
11	BZ-11	H = 1.60 m
12	BZ-12A	H = 0.30 m
13	BZ-12B	H = 1.50 m
14	BZ-13	H = 1.50 m
15	BZ-14	H = 2.50 m
17	BZ-16	H = 2.70 m
18	BZ-17	H = 2.40 m
19	BZ-18	H = 0.50 m
20	BZ-19	H = 0.50 m
21	BZ-20	H = 0.70 m
23	BZ-22	H = 1.00 m

1.4. Los buzones a no ser encimados son los siguientes:

BUZON N°	CÓDIGO DEL BUZÓN	ALTURA DE ENCIMADO
22	BZ-21	H = 0.00 m
24	BZ-23	H = 0.00 m

1.5. Los buzones a ser construidos al 100% son los siguientes:

BUZON N°	CÓDIGO DEL BUZÓN
16	BZ-15

2. Área de intervención para el mantenimiento de rehabilitación de plataforma existente (esta actividad demandará intervenir con maquinaria pesada).

El área de intervención para el mantenimiento de rehabilitación de plataforma existente tiene un área identificada de 120m<sup>2</sup>, para lo cual se ha identificado un volumen para ser eliminado de 262.50 m<sup>3</sup> con maquinarias pesadas, bajo el siguiente detalle:







GERENCIA  
OPERACIONAL  
Departamento de  
Tratamiento de Aguas  
Servidas

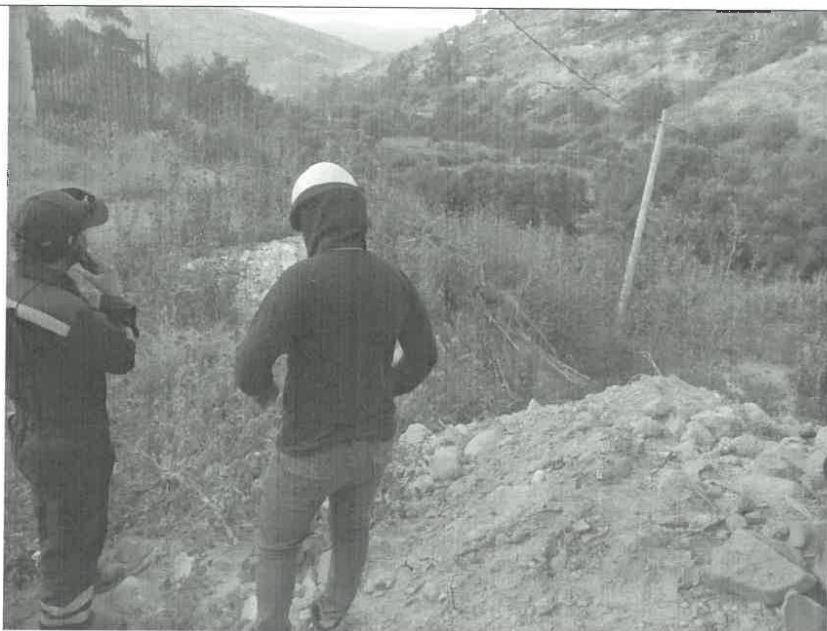

**3. Plano de la ubicación de la línea emisor, buzones identificados y cruces aéreos, otros.**

Se presentan los planos de ubicación de los buzones existentes evaluados con sus respectivas coordenadas UTM.







GERENCIA  
OPERACIONAL  
Departamento de  
Tratamiento de Aguas  
Servidas

Nombre:	BZ-01
Zona:	18 L
Coordenada Este:	584903.00 m E
Coordenada Norte:	8544947.00 m S
Nombre:	BZ-02
Zona:	18 L
Coordenada Este:	584993.00 m E
Coordenada Norte:	8545000.00 m S
Nombre:	BZ-03
Zona:	18 L
Coordenada Este:	585184.00 m E
Coordenada Norte:	8545152.00 m S
Nombre:	BZ-04
Zona:	18 L
Coordenada Este:	585257.00 m E
Coordenada Norte:	8545147.00 m S
Nombre:	BZ-05
Zona:	18 L
Coordenada Este:	585300.00 m E
Coordenada Norte:	8545151.00 m S
Nombre:	BZ-06
Zona:	18 L
Coordenada Este:	585397.00 m E
Coordenada Norte:	8545203.00 m S





GERENCIA  
OPERACIONAL

Departamento de  
Tratamiento de Aguas  
Servidas

Nombre:	BZ-07
Zona:	18 L
Coordenada Este:	585588.45 m E
Coordenada Norte:	8545474.49 m S
Nombre:	BZ-08
Zona:	18 L
Coordenada Este:	585616.00 m E
Coordenada Norte:	8545601.00 m S
Nombre:	BZ-09
Zona:	18 L
Coordenada Este:	585612.00 m E
Coordenada Norte:	8545602.00 m S
Nombre:	BZ-10
Zona:	18 L
Coordenada Este:	585585.00 m E
Coordenada Norte:	8545605.00 m S
Nombre:	BZ-11
Zona:	18 L
Coordenada Este:	585582.00 m E
Coordenada Norte:	8545606.00 m S
Nombre:	BZ-12
Zona:	18 L
Coordenada Este:	585594.00 m E
Coordenada Norte:	8545759.00 m S





GERENCIA  
OPERACIONAL  
Departamento de  
Tratamiento de Aguas  
Servidas

Nombre:	BZ-13
Zona:	18 L
Coordenada Este:	585595.00 m E
Coordenada Norte:	8545934.00 m S
Nombre:	BZ-14
Zona:	18 L
Coordenada Este:	585512.00 m E
Coordenada Norte:	8546107.00 m S
Nombre:	BZ-15
Zona:	18 L
Coordenada Este:	585603.00 m E
Coordenada Norte:	8546162.00 m S
Nombre:	BZ-16
Zona:	18 L
Coordenada Este:	585620.00 m E
Coordenada Norte:	8546183.00 m S
Nombre:	BZ-17
Zona:	18 L
Coordenada Este:	585615.00 m E
Coordenada Norte:	8546232.00 m S
Nombre:	BZ-18
Zona:	18 L
Coordenada Este:	585623.00 m E
Coordenada Norte:	8546258.00 m S







GERENCIA OPERACIONAL  
Departamento de  
Tratamiento de Aguas  
Servidas

Nombre: BZ-19

Zona: 18 L

Coordenada Este: 585625.00 m E

Coordenada Norte: 8546295.00 m S

Nombre: BZ-20

Zona: 18 L

Coordenada Este: 585625.00 m E

Coordenada Norte: 8546337.00 m S

Nombre: BZ-21

Zona: 18 L

Coordenada Este: 585645.00 m E

Coordenada Norte: 8546357.00 m S

Nombre: BZ-22

Zona: 18 L

Coordenada Este: 585664.00 m E

Coordenada Norte: 8546499.00 m S

Nombre: BZ-23

Zona: 18 L

Coordenada Este: 585674.00 m E

Coordenada Norte: 8546577.00 m S

Nombre: BZ-24

Zona: 18 L

Coordenada Este: 585663.00 m E

Coordenada Norte: 8546649.00 m S







GERENCIA  
OPERACIONAL  
Departamento de  
Tratamiento de Aguas  
Servidas

#### IV. GARANTÍA COMERCIAL

La prestación del servicio deberá tener una garantía comercial mínima de doce (12) meses del día siguiente de recepcionado el servicio.

#### V. LUGAR Y PLAZO DE EJECUCIÓN

##### LUGAR:

El lugar de la prestación del servicio será en la localidad de Ayacucho distrito de Jesús Nazareno que comprende desde la vía evitamiento hasta la llegada a la PTAS Totorá (tal como se muestra en la imagen).

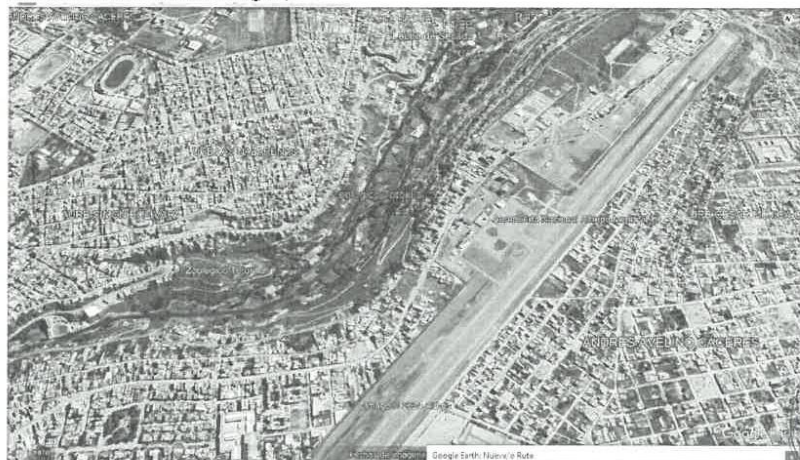

##### PLAZO:

La prestación del servicio se entregará dentro de un plazo no mayor a 45 días calendarios previa notificación de la orden de servicio o contrato, el cual incluye lo siguiente:

Plazo de ejecución del servicio: 40 días calendario

Plazo para presentación del informe de cumplimiento del servicio: 5 días calendario contados del día siguiente de la culminación de la ejecución del servicio.

El contratista presentará un informe de cumplimiento del servicio de ejecución de intervención de línea emisor de acuerdo al alcance del servicio. (Ítem III), el cual será posterior a la culminación del servicio.

Por lo que; el plazo para la ejecución del servicio de intervención de línea emisor será dentro de los 40 días calendarios y 05 días calendarios posterior a la ejecución del servicio para la presentación del informe de cumplimiento de ejecución del servicio.

#### VI. CONFORMIDAD

La conformidad será otorgada por el departamento de Tratamiento de Aguas Servidas de Totorá con el visto bueno de la Gerencia Operacional.





<p>En caso se detecte algún inconveniente por el servicio prestado, el contratista se obligará a solucionar lo requerido en un plazo según el TUO de la Ley de Contrataciones del estado y su reglamento.</p>
<p><b>VII. FORMA Y CONDICIONES DE PAGO</b></p> <p>El pago será mediante <b>pago único</b> después de recepcionado y verificado el cumplimiento y puesta en marcha del servicio.</p> <p>Para efectos del pago de la prestación ejecutadas por el contratista, la entidad debe contar con la siguiente documentación:</p> <ul style="list-style-type: none"> <li>- Informe de conformidad del área usuaria con el visto bueno de la Gerencia Operacional.</li> <li>- Comprobante de pago.</li> </ul>
<p><b>VIII. OTRAS CONSIDERACIONES PARA LA EJECUCIÓN DE LA PRESTACIÓN.</b></p>
<p><b>8.1. OTRAS OBLIGACIONES DEL CONTRATISTA,</b></p> <p>El contratista es el responsable directo de la prestación del servicio.</p>
<p><b>8.2. SISTEMA DE CONTRATACIÓN</b></p> <p>Suma Alzada</p>
<p><b>IX. RESPONSABILIDAD DEL CONTRATISTA</b></p> <p>El contratista debe realizar la entrega del servicio y de calidad según las especificaciones establecidas en las características técnicas.</p> <p>Además, el contratista es el responsable por la calidad ofrecida y por los vicios ocultos del servicio ofertado por un plazo no menor de un (01) año, contado a partir de la conformidad otorgada por la Entidad.</p> <p>En atención a la responsabilidad total que compete al contratista en el servicio, éste debe garantizar su calidad y responder por el trabajo realizado dentro de los plazos establecidos por la normativa vigente Ley de Contrataciones del Estado y su Reglamento.</p>
<p><b>X. PENALIDADES POR MORA</b></p> <p>Penalidad por Mora en la ejecución de la prestación:</p> <p>En caso de retraso injustificado del proveedor en la ejecución de las prestaciones objeto del contrato, la Entidad le aplica automáticamente una penalidad por mora por cada día de atraso. La penalidad se aplica automáticamente y se calcula de acuerdo a la siguiente</p> <p>fórmula: <math display="block">\text{Penalidad diaria} = \frac{0.10 \times \text{monto}}{\text{F} \times \text{plazo en días}}</math></p> <p>Donde F tiene los siguientes valores:</p> <ol style="list-style-type: none"> <li>Para plazos menores o iguales a sesenta (60) días, para bienes, servicios en general, consultorías y ejecución de obras: F = 0.40.</li> <li>Para plazos mayores a sesenta (60) días: <ol style="list-style-type: none"> <li>Para bienes, servicios y consultorías: F = 0.25.</li> <li>Para obras: F = 0.15.</li> </ol> </li> </ol> <p>Tanto el monto como el plazo se refieren, según corresponda, a la ejecución total del servicio o a la obligación parcial, de ser el caso, que fuera materia de retraso.</p> <p>Se considera justificado el retraso, cuando el proveedor acredite, de modo objetivamente sustentado, que el mayor tiempo transcurrido no le resulta imputable.</p>





GERENCIA  
OPERACIONAL  
Departamento de  
Tratamiento de Aguas  
Servidas

Esta calificación del retraso como justificado no da lugar al pago de gastos generales de ningún tipo.

#### XI. CLAUSULAS OBLIGATORIAS

##### 1. GARANTÍAS

En el caso de contrataciones de bienes, y de considerarse necesario por la naturaleza del bien o las condiciones del contrato, el área usuaria podrá establecer la exigencia de garantías conforme al artículo 61 de la Ley N.º 32069 y su reglamento. Estas garantías pueden corresponder al fiel cumplimiento del contrato, a las prestaciones accesorias (como instalación, mantenimiento, o garantía extendida), o a adelantos de pago, debiendo indicarse expresamente el tipo de garantía, el monto (usualmente el 10% del valor correspondiente), su vigencia mínima y condiciones de ejecución, asegurando que estas sean incondicionales, solidarias, irrevocables y de realización automática, según lo establece la normativa vigente.

##### 2. SOLUCIÓN DE CONTROVERSIAS

La solución de controversias será resuelta mediante conciliación o arbitraje. En caso de contratos menores y de conformidad con lo establecido en artículo 81 de la Ley N°32069 – Ley General de Contrataciones Públicas, las controversias que pudieran surgir durante la ejecución del presente servicio serán resueltas mediante conciliación, como mecanismo de solución de controversias.

##### 3. NORMAS ANTICORRUPCIÓN

EL PROVEEDOR acepta expresamente que no llevará a cabo, acciones que están prohibidas por las leyes locales u otras leyes anticorrupción. Sin limitar lo anterior, EL PROVEEDOR se obliga a no efectuar algún pago, ni ofrecerá o transferirá algo de valor, a un funcionario o empleado gubernamental o a cualquier tercero relacionado con el servicio aquí establecido de manera que pudiese violar las leyes locales u otras leyes anticorrupción, sin restricción alguna.

##### 4. NORMAS ANTISOBORNO

EL PROVEEDOR, no debe ofrecer, negociar o efectuar, cualquier pago, objeto de valor o cualquier dádiva en general, o cualquier beneficio o incentivo ilegal en relación al contrato, que pueden constituir un incumplimiento a la ley, tales como robo, fraude, cohecho o tráfico de influencias, directa o indirectamente, o a través de socios, integrantes de los órganos de administración, apoderados, representantes legales, funcionarios, asesores o personas vinculadas, EL PROVEEDOR se obliga a conducirse en todo momento, durante la ejecución del contrato, con honestidad, probidad, veracidad e integridad y de no cometer actos ilegales o de corrupción, directa o indirectamente o a través de sus socios, accionistas, participantes, integrantes de los órganos de administración apoderados, representantes legales, funcionarios, asesores y personas vinculadas en virtud a lo establecido en los artículos antes citados de la Ley de Contrataciones del Estado y su Reglamento.

EL PROVEEDOR se compromete a comunicar a las autoridades competentes, de manera directa y oportuna, cualquier acto o conducta ilícita o corrupta de la que tuviere conocimiento; así también en adoptar medidas técnicas, prácticas, a través de los canales dispuestos por la Universidad Nacional de Música.

De la misma manera, EL PROVEEDOR es consciente que, de no cumplir con lo anteriormente expuesto, se someterá a la resolución del contrato y a las acciones civiles y/o penales que la Universidad Nacional de Música pueda accionar, según el numeral 122.6 del Reglamento de la Ley N°32069.

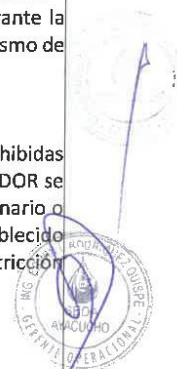





GERENCIA  
OPERACIONAL

Departamento de  
Tratamiento de Aguas  
Servidas

#### 5. RESOLUCIÓN CONTRACTUAL:

La entidad podrá resolver de forma total o parcial la orden de servicio o contrato en caso de incumplimiento de las prestaciones a cargo del contratista, caso fortuito y/o fuerza mayor, o por hecho sobrevinientes al contrato que imposibilite su ejecución, para lo cual la entidad realizará el trámite correspondiente a fin de comunicar su decisión de resolver la orden de servicio o el contrato.

Sin perjuicio de lo indicado, la Entidad también podrá resolver la orden de servicio o contrato cuando el contratista no cumpla con alguna de las “características del servicio” señaladas en el numeral 5 o con el “plazo de ejecución del servicio” establecido en el numeral 8 del presente documento, comunicando al contratista su decisión de resolver de pleno derecho el vínculo contractual, valiéndose de la presente cláusula resolutoria, conforme al Art. 1430° del Código Civil.

#### 6. GESTIÓN DE RIESGOS

EL PROVEEDOR y LA ENTIDAD realizan la gestión de riesgos de acuerdo con lo establecido en los términos de referencia y los documentos que lo conforman el contrato, a fin de tomar decisiones informadas, aprovechando el impacto de riesgos positivos y disminuyendo la probabilidad de los riesgos negativos y su impacto durante la ejecución contractual, considerando la finalidad pública de la contratación.

#### XII. SANCIONES

EL CONTRATISTA se compromete a cumplir las obligaciones derivadas del presente contrato, siendo aplicable lo previsto en el artículo 50 del TUO de la LEY.

#### XIII. ADICIONALES Y REDUCCIONES

La Autoridad de la Gestión Administrativa puede disponer la ejecución de prestaciones adicionales hasta por el límite del 25% del monto del contrato original, orden de compra u orden de servicio, siempre que estas sean necesarias para alcanzar la finalidad del contrato, para lo cual corresponde contar con la asignación presupuestal necesaria y el requerimiento correspondiente

#### XIV. MEDIDAS DE SEGURIDAD EN LA PRESTACIÓN DEL SERVICIO

En caso sea necesario que el contratista realice alguna gestión en las oficinas de la entidad, la entidad debe indicar que protocolos sanitarios debe cumplir de acuerdo a la normatividad vigente y disposiciones particulares propias de la entidad.



### 3.5 REQUISITOS DE CALIFICACIÓN

#### 3.5.1. REQUISITOS DE CALIFICACIÓN OBLIGATORIOS

##### A. EXPERIENCIA DEL POSTOR EN LA ESPECIALIDAD

###### Requisitos:

El postor debe acreditar un monto facturado acumulado equivalente a S/ 200,000.00 (Doscientos mil y 00/100 soles), por la contratación de servicios iguales o similares al objeto de la convocatoria, durante los quince (15) años anteriores a la fecha de la presentación de ofertas que se computa desde la fecha de la conformidad o emisión del comprobante de pago, según corresponda.

En el caso de postores que declaren en el Anexo N° 1 tener la condición de micro y pequeña empresa, se acredita una experiencia de S/ 37,000.00 (Treinta y siete mil y 00/100 Soles), por la contratación de servicios iguales o similares al objeto de la convocatoria, durante los quince (15) años anteriores a la fecha de la presentación de ofertas que se computa desde la fecha de la conformidad o emisión del comprobante de pago, según corresponda. En el caso de consorcios, todos los integrantes deben contar con la condición de micro y pequeña empresa.

Se consideran servicios similares a los siguientes: [Ejecución de servicios y/u obras de infraestructura en general que tengan componentes de saneamiento<sup>8</sup>](#).

###### Acreditación:

La experiencia del postor en la especialidad se acreditará con copia simple de (i) contratos u órdenes de servicios, y su respectiva conformidad o constancia de prestación; o (ii) comprobantes de pago cuya cancelación se acredite documental y fehacientemente, con constancia de depósito, nota de abono, reporte de estado de cuenta, cualquier otro documento emitido por entidad del sistema financiero que acredite el abono o mediante cancelación en el mismo comprobante de pago<sup>9</sup>, correspondientes a un máximo de veinte (20) contrataciones. En caso el postor sustente su experiencia en la especialidad mediante contrataciones realizadas con privados<sup>10</sup>, para acreditarla debe presentar de forma obligatoria lo indicado en el numeral (ii) del presente párrafo; no es posible que acredite su experiencia únicamente con la presentación de contratos u órdenes de compra con conformidad o constancia de prestación.

En caso los postores presenten varios comprobantes de pago para acreditar una sola contratación, se debe acreditar que corresponden a dicha contratación; de lo contrario, se asumirá que los comprobantes acreditan contrataciones independientes, en cuyo caso solo se considerará, para la evaluación, las veinte (20) primeras contrataciones indicadas en el **Anexo N° 11** referido a la Experiencia del Postor en la Especialidad.

En el caso de servicios de ejecución periódica o continuada, solo se considera como experiencia la parte del contrato que haya sido ejecutada durante los quince (15) años anteriores a la fecha de presentación de ofertas, debiendo adjuntarse copia de las conformidades correspondientes a tal parte o los respectivos comprobantes de pago cancelados.

<sup>8</sup> Absolución a la consulta y/u observación N° 01 según orden de prelación del SEACE

<sup>9</sup> El solo sello de cancelado en el comprobante de pago, cuando ha sido colocado por el propio postor, no puede ser considerado como una acreditación que produzca fehaciencia en relación a que se encuentra cancelado. Es válido el sello colocado por el cliente del postor (sea utilizando el término "cancelado" o "pagado").

<sup>10</sup> Se entiende "privados" como aquellos que no son entidades contratantes.



Si el titular de la experiencia no es el postor, consignar si dicha experiencia corresponde a la matriz en caso de que el postor sea sucursal, o fue transmitida por reorganización societaria, debiendo acompañar la documentación sustentatoria correspondiente.

Si el postor acredita experiencia de otra persona jurídica como consecuencia de una reorganización societaria, debe presentar adicionalmente el **Anexo N° 14**.

Las personas jurídicas resultantes de un proceso de reorganización societaria no pueden acreditar como experiencia del postor en la especialidad que le hubiesen transmitido como parte de dicha reorganización las personas jurídicas sancionadas con inhabilitación vigente o definitiva.

Cuando en los contratos, órdenes de servicios o comprobantes de pago el monto facturado se encuentre expresado en moneda extranjera, debe indicarse el tipo de cambio venta publicado por la Superintendencia de Banca, Seguros y AFP correspondiente a la fecha de suscripción del contrato, de emisión de la orden de servicio o de cancelación del comprobante de pago, según corresponda.

Sin perjuicio de lo anterior, los postores deben llenar y presentar el **Anexo N° 11** referido a la Experiencia del Postor en la Especialidad.

#### **Advertencia**

*En el caso de consorcios, solo se considera la experiencia de aquellos integrantes que ejecutan conjuntamente el objeto del contrato.*

### **3.5.2. REQUISITOS DE CALIFICACIÓN FACULTATIVOS**

#### **C.1. EXPERIENCIA DEL PERSONAL CLAVE**

El personal clave: Profesional responsable de la ejecución

##### Requisitos:

Debe acreditar como mínimo ~~treinta y seis (36)~~ veinticuatro (24) <sup>11</sup> meses de experiencia, computados desde la colegiatura desempeñándose como: Residente de obra y/o jefe de obra y/o jefe de proyecto y/o responsable de obra y/o responsable de proyecto y/o supervisor de obra y/o inspector, en ejecución de servicios y/u obras de saneamiento en general.

##### Acreditación:

La experiencia del personal clave se acreditará con cualquiera de los siguientes documentos: (i) copia simple de contratos y su respectiva conformidad o (ii) constancias o (iii) certificados o (iv) cualquier otra documentación que, de manera fehaciente demuestre la experiencia del personal propuesto.

Los documentos que acreditan la experiencia deben incluir los nombres y apellidos del personal clave, el cargo desempeñado, el plazo de la prestación indicando el día, mes y año de inicio y culminación, el nombre de la entidad u organización que emite el documento, la fecha de emisión y nombres y apellidos de quien suscribe el documento.

En caso los documentos para acreditar la experiencia establezcan el plazo de la experiencia adquirida por el personal clave en meses sin especificar los días se debe considerar el mes completo.

<sup>11</sup> Absolución a la consulta y/u observación N° 05 según orden de prelación del SEACE

Se considerará aquella experiencia que no tenga una antigüedad mayor a veinticinco (25) años anteriores a la fecha de la presentación de ofertas.

De presentarse experiencia ejecutada paralelamente (traslape), para el cómputo del tiempo de dicha experiencia sólo se considerará una vez el periodo traslapado.

## **C.2. CALIFICACIONES DEL PERSONAL CLAVE**

### **C.2.1 Formación académica**

El personal clave: Profesional responsable de la ejecución

#### Requisitos:

Profesional titulado y colegiado como Ingeniero Civil y/o Ingeniero Sanitario y/o Ingeniero Hidráulico.

#### Acreditación:

El [CONSIGNAR EL GRADO O TÍTULO PROFESIONAL REQUERIDO] será verificado por los evaluadores en el Registro Nacional de Grados Académicos y Títulos Profesionales en el portal web de la Superintendencia Nacional de Educación Superior Universitaria - SUNEDU a través del siguiente link: <https://enlinea.sunedu.gob.pe/> o en el Registro Nacional de Certificados, Grados y Títulos a cargo del Ministerio de Educación a través del siguiente link: <https://titulosinstitutos.minedu.gob.pe/>, según corresponda.

El postor debe señalar los nombres y apellidos, DNI y profesión del personal clave, así como el nombre de la universidad o institución educativa que expidió el grado o título profesional requerido.

En caso [CONSIGNAR EL GRADO O TÍTULO PROFESIONAL REQUERIDO] no se encuentre inscrito en los referidos registros, el postor debe presentar la copia del diploma respectivo a fin de acreditar la formación académica requerida.

En caso se acredite estudios en el extranjero del personal clave, debe presentarse adicionalmente copia simple del documento de la revalidación o del reconocimiento ante SUNEDU, del grado académico o título profesional otorgados en el extranjero, según corresponda

## CAPÍTULO IV FACTORES DE EVALUACIÓN

**Los factores de evaluación son determinados por los evaluadores.** En la contratación de servicios, la evaluación de la oferta consiste en i) Evaluación Técnica y ii) Evaluación Económica.

La evaluación económica de la oferta es posterior a la evaluación técnica de acuerdo con el artículo 94 del Reglamento. El puntaje máximo de cada una de estas evaluaciones es equivalente a cien puntos.

Para determinar la oferta con el mejor puntaje y el orden de prelación de las ofertas, se considera lo siguiente:

### 4.1. EVALUACIÓN TÉCNICA

La evaluación técnica se realiza sobre cien puntos. Para acceder a la etapa de evaluación económica, el postor debe obtener un puntaje técnico mínimo de setenta puntos.

#### 4.1.2. FACTORES DE EVALUACIÓN FACULTATIVOS

A. EXPERIENCIA DEL PERSONAL CLAVE	PUNTAJE / METODOLOGÍA PARA SU ASIGNACIÓN
<p><u>Requisitos:</u></p> <p>Se evaluará en función al tiempo de experiencia del personal clave como: Residente de obra y/o jefe de obra y/o jefe de proyecto y/o supervisor de obra y/o inspector en ejecución de servicios y/u obras de servicios de saneamiento, ejecución de obras de infraestructura.</p> <p><u>Acreditación:</u></p> <p>La experiencia del personal clave se acreditará con cualquiera de los siguientes documentos: (i) copia simple de contratos y su respectiva conformidad o (ii) constancias o (iii) certificados o (iv) cualquier otra documentación que, de manera fehaciente demuestre la experiencia del personal propuesto.</p> <p>Los documentos que acreditan la experiencia deben incluir los nombres y apellidos del personal clave, el cargo desempeñado, el plazo de la prestación indicando el día, mes y año de inicio y culminación, el nombre de la entidad u organización que emite el documento, la fecha de emisión y nombres y apellidos de quien suscribe el documento.</p> <p>En caso los documentos para acreditar la experiencia establezcan el plazo de la experiencia adquirida por el personal clave en meses sin especificar los días se debe considerar el mes completo.</p> <p>Se considerará aquella experiencia que no tenga una antigüedad mayor a veinticinco años anteriores a la fecha de la presentación de ofertas.</p>	<p>Más de 4 años: <b>70 puntos</b></p> <p>Más de 3 años: <b>60 puntos</b></p> <p>Más de 2 años: <b>50 puntos<sup>12</sup></b></p>

<sup>12</sup> Absolución a la consulta y/u observación N° 05 según orden de prelación del SEACE

<p>De presentarse experiencia ejecutada paralelamente (traslape), para el cómputo del tiempo de dicha experiencia sólo se considerará una vez el periodo traslapado.</p>	
<p><b>Importante para la entidad contratante</b></p> <p><i>En caso la experiencia del personal clave haya sido considerada como requisito de calificación, únicamente puede considerarse como factor de evaluación periodos de experiencia mayores al establecido como mínimo en el requisito de calificación.</i></p>	

<b>B. SOSTENIBILIDAD SOCIAL</b>	<b>PUNTAJE / METODOLOGÍA PARA SU ASIGNACIÓN</b>
<p><u>Evaluación:</u></p> <p>Se evaluará que el postor cuente con una o más prácticas de sostenibilidad social.</p> <p>En caso de consorcios, los integrantes que realizan actividades relacionadas a la sostenibilidad social acreditan alguna de las prácticas, según las obligaciones que asumen en el consorcio que conforman.</p> <p>Inscripción vigente en el Registro Nacional de Empresas Promocionales para Personas con Discapacidad del Ministerio de Trabajo y Promoción del Empleo.</p> <p><u>Acreditación:</u></p> <p>Copia de la Inscripción vigente en el Registro Nacional de Empresas Promocionales para Personas con Discapacidad del Ministerio de Trabajo y Promoción del Empleo.</p>	<p>Acredita la práctica de sostenibilidad social.</p> <p><b>10 puntos</b></p> <p>No acredita ninguna práctica en sostenibilidad social.</p> <p><b>0 puntos</b></p>

<b>C. SOSTENIBILIDAD AMBIENTAL</b>	<b>PUNTAJE / METODOLOGÍA PARA SU ASIGNACIÓN</b>
<p><u>Evaluación:</u></p> <p>Se evaluará que el postor cuente con una o más prácticas de sostenibilidad ambiental.</p> <p>En caso de consorcios, los integrantes que realizan actividades relacionadas a la sostenibilidad ambiental acreditan alguna de las prácticas, según las obligaciones que asumen en el consorcio que conforman.</p> <p>Certificación que acredite que se ha implementado un sistema de gestión</p>	<p>Acredita una (1) práctica de sostenibilidad ambiental.</p> <p><b>5 puntos</b></p> <p>No acredita ninguna práctica en sostenibilidad ambiental.</p> <p><b>0 puntos</b></p>

<p>ambiental acorde con el estándar ISO 14001 o su equivalente.</p> <p><u>Acreditación:</u></p> <p>Certificación que acredite que se ha implementado un sistema de gestión ambiental acorde con el estándar ISO 14001 o su equivalente.</p>	
---	--

<b>D. INTEGRIDAD EN LA CONTRATACIÓN PÚBLICA</b>	<b>PUNTAJE / METODOLOGÍA PARA SU ASIGNACIÓN</b>
<p><u>Evaluación:</u></p> <p>Se evaluará que el postor cuente con certificación del sistema de gestión antisoborno.</p> <p><u>Acreditación:</u></p> <p>Copia simple del certificado que acredita que se ha implementado un sistema de gestión antisoborno acorde con la norma ISO 37001:2016 o con la Norma Técnica Peruana equivalente (NTP-ISO 37001:2017).</p> <p>El certificado debe haber sido emitido por un Organismo de Certificación acreditado para dicho sistema de gestión, ya sea ante el INACAL u otro organismo acreditador que cuente con reconocimiento internacional.<sup>13</sup></p> <p>El referido certificado debe corresponder a la sede, filial u oficina a cargo de la prestación<sup>14</sup>, y estar vigente<sup>15</sup> a la fecha de presentación de ofertas.</p> <p>En caso de que el postor se presente en consorcio, cada uno de sus integrantes, debe acreditar que cuenta con la certificación para obtener el puntaje.</p>	<p>Presenta Certificado ISO 37001 <b>5 puntos</b></p> <p>No presenta Certificado ISO 37001 <b>0 puntos</b></p>

<b>E. SISTEMA DE GESTIÓN DE LA CALIDAD</b>	<b>PUNTAJE / METODOLOGÍA PARA SU ASIGNACIÓN</b>
<p><u>Evaluación:</u></p> <p>Se evalúa que el postor cuente con un sistema de gestión de la</p>	<p>Presenta Certificado ISO 9001:2015: <b>10 puntos</b></p> <p>No presenta Certificado ISO 9001:2015: <b>0 puntos</b></p>

<sup>13</sup> Sea firmante/signatario del Acuerdo de Reconocimiento Mutuo (MLA) del International Accreditation Forum-IAF (<http://www.iaf.nu>) o del InterAmerican Accreditation Cooperation-IAAC (<http://www.iaac.org.mx>) o del European co-operation for Accreditation-EA (<http://www.european-accreditation.org/>).

<sup>14</sup> En el certificado debe estar consignada la dirección exacta de la sede, filial u oficina a cargo de la prestación.

<sup>15</sup> Se refiere al periodo de vigencia que señala el certificado presentado.



<p>calidad certificado<sup>16</sup> acorde con ISO 9001:2015<sup>17</sup> o Norma Técnica Peruana equivalente (NTP-ISO 9001:2015), cuyo alcance o campo de aplicación del certificado considere ejecución de servicios y/u obras de saneamiento<sup>18</sup>.</p> <p><u>Acreditación:</u> Mediante la presentación de copia simple de certificado oficial emitido por un Organismo de Certificación acreditado para dicho Sistema de Gestión, ya sea ante el INACAL (antes INDECOPI) u otro organismo acreditador que cuente con reconocimiento internacional<sup>19</sup>. El referido certificado debe estar a nombre del postor<sup>20</sup> y corresponder a la sede, filial u oficina a cargo de la prestación<sup>21</sup>, y estar vigente<sup>22</sup> a la fecha de presentación de ofertas.</p> <p>En caso de que el postor se presente en consorcio, cada uno de sus integrantes que vaya a ejecutar las actividades relacionadas al alcance del certificado, debe acreditar que cuenta con la certificación para obtener el puntaje.</p>	
--	--

#### CUADRO RESUMEN FACTORES DE EVALUACIÓN

FACTORES DE EVALUACIÓN FACULTATIVOS	PUNTAJE
A. EXPERIENCIA DEL PERSONAL CLAVE	70 puntos
D. SOSTENIBILIDAD SOCIAL	10 puntos
E. SOSTENIBILIDAD AMBIENTAL	5 puntos
F. INTEGRIDAD EN LA CONTRATACIÓN PÚBLICA	5 puntos
J. SISTEMAS DE GESTIÓN DE CALIDAD	10 puntos
<b>PUNTAJE TOTAL</b>	<b>100 puntos<sup>23</sup></b>

<sup>16</sup> La Certificación implica que un organismo de certificación independiente garantiza la conformidad de los productos/servicios/procesos o sistemas de una organización, frente a los requisitos de una norma establecida.

<sup>17</sup> Entre las certificaciones más difundidas mundialmente, y que es aplicable a todas las organizaciones independientemente de su actividad o sector, referidas a la implementación de un sistema de gestión de la calidad, se encuentra la correspondiente a la norma internacional ISO 9001, propuesto por la Organización Internacional para la Estandarización (ISO). La certificación de la norma ISO 9001 confirma que una organización ha demostrado mediante una evaluación (Auditoría de Tercera Parte) la implementación de un Sistema de Gestión de la Calidad, y con ello su capacidad para proporcionar regularmente productos o servicios que satisfagan los requisitos de esa Norma Internacional, del cliente y los legales y reglamentarios aplicables, así como su compromiso por aumentar la satisfacción del cliente a través de la aplicación eficaz y mejora continua del sistema.

<sup>18</sup> Respecto de la definición del alcance o campo de aplicación del certificado, en función al objeto de contratación, se describe a manera de ejemplo, el caso de la contratación del servicios de limpieza (donde además, por la particularidad del servicio, es importante tomar en cuenta el ámbito geográfico), donde se pueden considerar términos como: "limpieza de instalaciones en la ciudad de...", "limpieza de centros educativos en las ciudades de...", "limpieza de edificaciones en la provincia de...", "limpieza de ambientes hospitalarios en el departamento de...", "limpieza de centros educativos en la Región de...", "limpieza de instalaciones a nivel nacional", entre otros.

<sup>19</sup> Sea firmante del Acuerdo de Reconocimiento Mutuo de ILAC (International Accreditation Cooperation) o del IAAC (Inter American Accreditation Cooperation).

<sup>20</sup> En caso de que el postor se presente en consorcio, para obtener el puntaje respectivo, todos sus integrantes deben acreditar que cuentan con las certificaciones vigentes con el alcance requerido, siempre que, de acuerdo con la promesa de consorcio, se hubieran comprometido a ejecutar obligaciones vinculadas directamente al objeto de la convocatoria.

<sup>21</sup> En el certificado debe estar consignada la dirección exacta de la sede, filial u oficina a cargo de la prestación.

<sup>22</sup> Se refiere al periodo de vigencia que señala el certificado presentado.

<sup>23</sup> Es la suma de los puntajes de todos los factores de evaluación.

#### 4.2. EVALUACIÓN ECONÓMICA (Puntaje Máximo: 100 Puntos)

OFERTA ECONÓMICA	PUNTAJE/METODOLOGÍA PARA SU ASIGNACIÓN
<p><u>Evaluación:</u></p> <p>Se evalúa considerando el precio ofertado por el postor.</p> <p><u>Acreditación:</u></p> <p>Se acredita mediante el documento que contiene el precio de la oferta (<b>Anexo N° 6</b>).</p>	<p>La evaluación consiste en otorgar el mayor puntaje a la oferta del menor monto ofertado y otorgar a las demás ofertas puntajes inversamente proporcionales a sus respectivos montos ofertados, según la siguiente fórmula:</p> $Po = \frac{Mb \times Pmax}{Mo}$ <p><b>Po</b> = Puntaje de la oferta económica a evaluar  <b>Mo</b> = Monto de la oferta económica  <b>Mb</b> = Monto de la oferta económica más baja</p> <p><b>Pmax</b> = Puntaje máximo</p> <p style="text-align: right;"><b>100<sup>24</sup> PUNTOS</b></p>

#### 4.3. PUNTAJE TOTAL

El puntaje total de las ofertas es el promedio ponderado de la evaluación técnica y la evaluación económica, aplicándose la siguiente fórmula:

$$PTP = c_1PT + c_2Pe$$

Donde:

PTP	=	Puntaje total del postor a evaluar
Pt	=	Puntaje de la evaluación técnica del postor a evaluar
Pe	=	Puntaje de la evaluación económica del postor a evaluar
c1	=	Coefficiente de ponderación para la evaluación técnica: <b>0.70</b>
c2	=	Coefficiente de ponderación para la evaluación económica: <b>0.30</b>

Donde: **c1 + c2 = 1.00**

#### Importante para la entidad contratante

*De acuerdo con el numeral 75.6 del artículo 75 del Reglamento, tratándose de la contratación de servicios en general, consultorías y obras que se presten o ejecuten fuera de las provincias de Lima y Callao, cuya cuantía no supere los doscientos mil y 00/100 soles (S/ 200 000,00) para la contratación de servicios en general y consultorías, y no superen los novecientos mil y 00/100 soles (S/ 900 000,00) en el caso de obras, se aplica una bonificación equivalente al 10% sobre el puntaje total para los postores con domicilio en la provincia donde presta el servicio o se ejecuta la obra, o en las provincias colindantes, sean o no pertenecientes al mismo departamento o región. El domicilio es el consignado en la constancia de inscripción ante el RNP.*

<sup>24</sup> De acuerdo con lo señalado en el numeral 75.2 del artículo 75 del Reglamento.

## CAPÍTULO V PROFORMA DEL CONTRATO

### **Advertencia**

*Dependiendo del objeto de la contratación, de resultar indispensable, puede incluirse cláusulas adicionales o la adecuación de las propuestas en el presente documento, las que en ningún caso pueden contemplar disposiciones contrarias a la normativa vigente ni a lo señalado en este capítulo.*

Conste por el presente documento, la contratación de **[CONSIGNAR LA DENOMINACIÓN DE LA CONVOCATORIA]** que celebra de una parte **[CONSIGNAR EL NOMBRE DE LA ENTIDAD CONTRATANTE]**, en adelante LA ENTIDAD CONTRATANTE, con RUC N° [.....], con domicilio legal en [.....], representada por [.....], identificado con DNI N° [.....], y de otra parte [.....], con RUC N° [.....], con domicilio legal en [.....], inscrita en la Ficha N° [.....] Asiento N° [.....] del Registro de Personas Jurídicas de la ciudad de [.....], debidamente representado por su Representante Legal, [.....], con DNI N° [.....], según poder inscrito en la Ficha N° [.....], Asiento N° [.....] del Registro de Personas Jurídicas de la ciudad de [.....], a quien en adelante se le denominará EL CONTRATISTA en los términos y condiciones siguientes:

### **CLÁUSULA PRIMERA: ANTECEDENTES**

Con fecha [.....], los evaluadores adjudicaron la buena pro del **CONCURSO PÚBLICO ABREVIADO N° [CONSIGNAR NOMENCLATURA DEL PROCEDIMIENTO DE SELECCIÓN]** para la contratación de **[CONSIGNAR LA DENOMINACIÓN DE LA CONVOCATORIA]**, a **[INDICAR NOMBRE DEL GANADOR DE LA BUENA PRO]**, cuyos detalles e importe constan en los documentos integrantes del presente contrato.

### **CLÁUSULA SEGUNDA: OBJETO**

El presente contrato tiene por objeto **[CONSIGNAR EL OBJETO DE LA CONTRATACIÓN]**.

### **CLÁUSULA TERCERA: MONTO CONTRACTUAL**

El monto total del presente contrato asciende a la suma de **[CONSIGNAR MONEDA Y MONTO]**, que incluye todos los impuestos de Ley.

Este monto comprende el costo total del servicio, incluyendo, de ser aplicable, todos los impuestos, seguros, transporte, inspecciones, pruebas y, de ser el caso, los costos laborales conforme a la legislación vigente, así como cualquier otro concepto que pueda tener incidencia sobre la ejecución del servicio materia del presente contrato.

### **CLÁUSULA CUARTA: DEL PAGO<sup>25</sup>**

LA ENTIDAD CONTRATANTE se obliga a pagar la contraprestación a EL CONTRATISTA en **[INDICAR MONEDA]**, en **[INDICAR EL DETALLE DEL PAGO ÚNICO O PAGOS PARCIALES O PAGOS A CUENTA, SEGÚN CORRESPONDA]**, luego de la recepción formal y completa de la documentación correspondiente, según lo establecido en el artículo 144 del Reglamento de la Ley N° 32069, Ley General de Contrataciones Públicas, aprobado por Decreto Supremo N° 009-2025-EF.

Para tal efecto, el responsable de otorgar la conformidad de la prestación debe hacerlo en un plazo que no excederá de los siete (7) días contabilizados desde el día siguiente de recibido el entregable, salvo que se requiera efectuar pruebas que permitan verificar el cumplimiento de la obligación, en cuyo caso la conformidad se emite en un plazo máximo de veinte (20) días, bajo responsabilidad de dicho servidor.

<sup>25</sup> En cada caso concreto, dependiendo de la naturaleza del contrato, puede adicionarse la información que resulte pertinente a efectos de generar el pago.

LA ENTIDAD CONTRATANTE debe efectuar el pago dentro de los diez (10) días hábiles siguientes de otorgada la conformidad de los servicios, siempre que se verifiquen las condiciones establecidas en el contrato para ello, bajo responsabilidad del servidor competente.

En caso de retraso en el pago por parte de LA ENTIDAD CONTRATANTE, salvo que se deba a caso fortuito o fuerza mayor, EL CONTRATISTA tiene derecho al pago de intereses legales conforme a lo establecido en el artículo 67 de la Ley N° 32069, Ley General de Contrataciones Públicas.

#### Importante para la entidad contratante

- En caso de que la ENTIDAD CONTRATANTE verifique en la Pladiscop que el CONTRATISTA tiene multas impagas que no se encuentren en procedimiento coactivo, se debe incluir la siguiente cláusula:

##### **CLÁUSULA QUINTA: COMPROMISO DE PAGO DE MULTA**

Durante la ejecución del contrato la ENTIDAD CONTRATANTE retiene al CONTRATISTA de forma prorrateada desde el primer o único pago que se realice, según corresponda, hasta el 10% del monto del contrato, para el pago o amortización de multas impagas impuestas en el marco de lo previsto en el artículo 89 de la Ley N° 32069, que no se encuentran en procedimiento coactivo.

- En el caso que, adicionalmente, el proveedor presente la DECLARACIÓN JURADA SOBRE INAPLICACIÓN DEL IMPEDIMENTO TIPO 4.D DEL INCISO 4 DEL NUMERAL 30.1 DEL ARTÍCULO 30 DE LA LEY N° 32069 REFERIDO A LA INSCRIPCIÓN EN EL REGISTRO DE DEUDORES ALIMENTARIOS MOROSOS – REDAM que autoriza descuento para el pago de deuda alimentaria, se debe indicar la siguiente cláusula:

##### **CLÁUSULA QUINTA: AUTORIZACIÓN DE DESCUENTO DE PENSIÓN ALIMENTARIA**

EL CONTRATISTA autoriza que se le descuenta del pago de su contraprestación el monto de la pensión mensual fijada en el proceso de alimentos ascendiente a [CONSIGNAR MONTO] seguido por [CONSIGNAR LOS DATOS DE LA PARTE DEMANDANTE DEL PROCESO DE ALIMENTOS] ante el [CONSIGNAR LOS DATOS DE IDENTIFICACIÓN DEL JUZGADO CORRESPONDIENTE] en el trámite del expediente [CONSIGNAR EL NÚMERO DE EXPEDIENTE JUDICIAL].

Esta nota debe ser eliminada una vez culminada la elaboración de las bases.

##### **CLÁUSULA QUINTA: DEL PLAZO DE LA EJECUCIÓN DE LA PRESTACIÓN**

El plazo de ejecución del presente contrato es de [.....], el mismo que se computa desde [CONSIGNAR SI CORRESPONDE DESDE DEL DÍA SIGUIENTE DEL PERFECCIONAMIENTO DEL CONTRATO, O DESDE LA NOTIFICACIÓN DE LA ORDEN DE SERVICIO O DESDE LA FECHA QUE SE ESTABLEZCA EN EL CONTRATO O DESDE LA FECHA EN QUE SE CUMPLAN LAS CONDICIONES PREVISTAS EN EL CONTRATO PARA EL INICIO DE LA EJECUCIÓN, DEBIENDO INDICAR LAS MISMAS EN ESTE ÚLTIMO CASO].

#### Importante para la entidad contratante

De preverse en los Términos de Referencia la ejecución de actividades de instalación, implementación u otros que deban realizarse de manera previa al inicio del plazo de ejecución, se debe consignar lo siguiente:

“El plazo para la [CONSIGNAR LAS ACTIVIDADES PREVIAS PREVISTAS EN LOS TÉRMINOS DE REFERENCIA] es de [.....], el mismo que se computa desde [INDICAR CONDICIÓN CON LA QUE DICHAS ACTIVIDADES SE INICIAN].”

Esta nota debe ser eliminada una vez culminada la elaboración de las bases.

#### Importante para la entidad contratante

*En el caso de contratación de prestaciones accesorias, se puede incluir la siguiente cláusula:*

**CLÁUSULA [...]: PRESTACIONES ACCESORIAS<sup>26</sup>**

*“Las prestaciones accesorias tienen por objeto [CONSIGNAR EL OBJETO DE LAS PRESTACIONES ACCESORIAS].*

*El monto de las prestaciones accesorias asciende a [CONSIGNAR MONEDA Y MONTO], que incluye todos los impuestos de ley.*

*El plazo de ejecución de las prestaciones accesorias es de [.....], el mismo que se computa desde [CONSIGNAR SI ES DEL DÍA SIGUIENTE DEL CUMPLIMIENTO DE LAS PRESTACIONES PRINCIPALES, DESDE LA FECHA QUE SE ESTABLEZCA EN EL CONTRATO O DESDE LA FECHA EN QUE SE CUMPLAN LAS CONDICIONES PREVISTAS EN EL CONTRATO PARA EL INICIO DE LA EJECUCIÓN DE LAS PRESTACIONES ACCESORIAS, DEBIENDO INDICAR LAS MISMAS EN ESTE ULTIMO CASO].*

*[DE SER EL CASO, INCLUIR OTROS ASPECTOS RELACIONADOS A LA EJECUCIÓN DE LAS PRESTACIONES ACCESORIAS].”*

*Esta nota debe ser eliminada una vez culminada la elaboración de las bases*

**Importante para la entidad contratante**

*En caso de contratos de contingencia utilizados de acuerdo con el artículo 285 del Reglamento se incluyen obligatoriamente las siguientes clausulas:*

**CLÁUSULA [...]: CONDICIÓN O EVENTO FUTURO QUE ACTIVA LA EJECUCIÓN DEL CONTRATO**

*La activación de la ejecución del contrato se produce cuando [CONSIGNAR EL EVENTO FUTURO E INCIERTO QUE CONDICIONA LA EJECUCIÓN DEL CONTRATO, DE ACUERDO CON EL ARTÍCULO 284 DEL REGLAMENTO]*

**CLÁUSULA [...]: MECANISMOS DE ACTIVACIÓN DE PROTOCOLO, CONTROL, SEGUIMIENTO Y EVALUACIÓN**

*Los mecanismos de activación (protocolo), control, seguimiento y evaluación de la ejecución contractual son [CONSIGNAR LOS REFERIDOS MECANISMOS CONFORME LO SEÑALADO EN EL REQUERIMIENTO Y LA OFERTA GANADORA]*

*En caso de contratos de contingencia en las que se aplique la modalidad de pago “pago por disponibilidad” de acuerdo con el artículo 285 del Reglamento, se incluye obligatoriamente la siguiente cláusula:*

**CLÁUSULA [...]: CONDICIONES DE AMPLIACIÓN DE PLAZO DEL CONTRATO**

*Al culminar el plazo del contrato sin que se haya activado la ejecución del contrato, las partes acuerdan las siguientes condiciones para ampliar el plazo contractual por un periodo adicional: [CONSIGNAR LAS CONDICIONES ACORDADAS]*

*Esta nota debe ser eliminada una vez culminada la elaboración de las bases*

**CLÁUSULA SEXTA: PARTES INTEGRANTES DEL CONTRATO**

El presente contrato está conformado por las bases integradas, la oferta ganadora, así como los documentos derivados del procedimiento de selección que establezcan obligaciones para las partes, incluyendo las modificaciones contractuales y adendas aprobadas por la entidad contratante, de ser el caso.

**CLÁUSULA SÉTIMA: GARANTÍAS**

EL CONTRATISTA entregó al perfeccionamiento del contrato la respectiva garantía incondicional, solidaria, irrevocable, y de realización automática en el país al solo requerimiento, a favor de LA

<sup>26</sup> Los contratos relativos al cumplimiento de la(s) prestación(es) principal(es) y de la(s) prestación(es) accesorias, pueden estar contenidos en uno o dos documentos. En el supuesto que ambas prestaciones estén contenidas en un mismo documento, estas deben estar claramente diferenciadas, debiendo indicarse entre otros aspectos, el precio y plazo de cada prestación.



ENTIDAD CONTRATANTE, por los conceptos, montos y vigencias siguientes:

**Garantía de fiel cumplimiento del contrato:** Por la suma de **[CONSIGNAR EL MONTO]**, a través de la **[INDICAR EL MECANISMO DE GARANTÍA PRESENTADO: CONTRATO DE SEGURO/CARTA FIANZA FINANCIERA/RETENCIÓN DE PAGO/DECLARACIÓN JURADA DE CONSTITUCIÓN DE FIDEICOMISO]** N° **[INDICAR NÚMERO DEL DOCUMENTO]** emitida por **[SEÑALAR EMPRESA QUE LA EMITE]**, la misma que debe mantenerse vigente hasta la conformidad de la de la prestación. El monto señalado es equivalente al diez por ciento (10%) del monto del contrato original.

•

Importante para la entidad contratante

*Sólo en el caso que el requerimiento incluya prestaciones accesorias, se debe incluir la siguiente cláusula:*

- “Garantía fiel cumplimiento por prestaciones accesorias: MECANISMO DE GARANTÍA **[SELECCIONAR]: CONTRATO DE SEGURO/CARTA FIANZA FINANCIERA/RETENCIÓN. [CONSIGNAR EL MONTO]**, a través de la **[INDICAR EL TIPO DE GARANTÍA PRESENTADA]** N° **[INDICAR NÚMERO DEL DOCUMENTO]** emitida por **[SEÑALAR EMPRESA QUE LA EMITE]**, monto que es equivalente al 10% del monto contractual de la prestación accesorio, y que debe mantenerse vigente hasta el cumplimiento total de las obligaciones garantizadas.”

*Esta nota deberá ser eliminada una vez culminada la elaboración de las bases*

**CLÁUSULA OCTAVA: EJECUCIÓN DE GARANTÍAS POR FALTA DE RENOVACIÓN**

LA ENTIDAD CONTRATANTE puede solicitar la ejecución de las garantías cuando EL CONTRATISTA no las hubiere renovado antes de la fecha de su vencimiento, conforme a lo dispuesto en el literal a) del numeral 118.2 del artículo 118 del Reglamento de la Ley General de Contrataciones Públicas, aprobado mediante Decreto Supremo N° 009-2025-EF.

Importante para la entidad contratante

*Sólo en el caso que la entidad contratante hubiese previsto otorgar adelanto directo en el caso de servicios que lo requieran por condiciones de mercado conforme lo sustentado en la estrategia de contratación, se debe incluir la siguiente cláusula:*

**CLÁUSULA [...]: ADELANTO DIRECTO**

“LA ENTIDAD CONTRATANTE otorga **[CONSIGNAR NÚMERO DE ADELANTOS A OTORGARSE]** adelantos directos por el **[CONSIGNAR PORCENTAJE QUE NO DEBE EXCEDER DEL 30% DEL MONTO DEL CONTRATO ORIGINAL]** del monto del contrato original.

EL CONTRATISTA debe solicitar los adelantos dentro de **[CONSIGNAR EL PLAZO Y OPORTUNIDAD PARA LA SOLICITUD SEGÚN LAS BASES]**, adjuntando a su solicitud la garantía por adelantos mediante carta fianza o contrato de seguro acompañada del comprobante de pago correspondiente. Vencido dicho plazo no procede la solicitud.

LA ENTIDAD CONTRATANTE debe entregar el monto solicitado dentro de **[CONSIGNAR EL PLAZO SEGÚN LAS BASES]** siguientes a la presentación de la solicitud del contratista.”

*Esta nota debe ser eliminada una vez culminada la elaboración de las bases*

**CLÁUSULA NOVENA: CONFORMIDAD DE LA PRESTACIÓN**

La conformidad de la prestación del servicio se regula por lo dispuesto en el artículo 144 del Reglamento de la Ley N° 32069, Ley General de Contrataciones Públicas, aprobado mediante Decreto Supremo N° 009-2025. La conformidad es otorgada por **[CONSIGNAR EL ÁREA O UNIDAD ORGÁNICA QUE OTORGA LA CONFORMIDAD]** en el plazo máximo de **[CONSIGNAR SIETE (7) DÍAS O MÁXIMO VEINTE (20) DÍAS, EN CASO SE REQUIERA EFECTUAR PRUEBAS QUE PERMITAN VERIFICAR EL CUMPLIMIENTO DE LA OBLIGACIÓN]** días computados desde el día siguiente de recibido el entregable.

De existir observaciones, LA ENTIDAD CONTRATANTE las comunica al CONTRATISTA, indicando claramente el sentido de estas, otorgándole un plazo para subsanar **[CONSIGNAR EL PLAZO NO MAYOR AL 30% DEL PLAZO DEL ENTREGABLE CORRESPONDIENTE, DEPENDIENDO DE LA COMPLEJIDAD O SOFISTICACIÓN DE LAS SUBSANACIONES A REALIZAR]**. Si pese al plazo otorgado, EL CONTRATISTA no cumpliera a cabalidad con la subsanación, LA ENTIDAD CONTRATANTE puede otorgar al CONTRATISTA periodos adicionales para las correcciones pertinentes. En este supuesto corresponde aplicar la penalidad por mora desde el vencimiento del plazo para subsanar sin considerar los días en los que pudiera incurrir la entidad contratante para efectuar las revisiones y notificar las observaciones correspondientes.

Este procedimiento no resulta aplicable cuando los servicios manifiestamente no cumplan con las características y condiciones ofrecidas, en cuyo caso LA ENTIDAD CONTRATANTE no efectúa la recepción o no otorga la conformidad, según corresponda, debiendo considerarse como no ejecutada la prestación, aplicándose la penalidad que corresponda por cada día de atraso.

#### **CLÁUSULA DÉCIMA: GESTIÓN DE RIESGOS**

LAS PARTES realizan la gestión de riesgos de acuerdo con lo establecido en el presente contrato y los documentos que lo conforman, a fin de tomar decisiones informadas, aprovechando el impacto de riesgos positivos y disminuyendo la probabilidad de los riesgos negativos y su impacto durante la ejecución contractual, considerando la finalidad pública de la contratación.

#### **CLÁUSULA UNDÉCIMA: RESPONSABILIDAD POR VICIOS OCULTOS**

La recepción conforme de la prestación por parte de LA ENTIDAD CONTRATANTE no enerva su derecho a reclamar posteriormente por defectos o vicios ocultos, conforme a lo dispuesto por los artículos 69 de la Ley N° 32069, Ley General de Contrataciones Públicas y 144 de su Reglamento aprobado por Decreto Supremo N° 009-2025-EF.

El plazo máximo de responsabilidad del contratista es de **[CONSIGNAR TIEMPO EN AÑOS, NO MENOR DE UN (1) AÑO]** año(s) contado a partir de la conformidad otorgada por LA ENTIDAD CONTRATANTE.

#### **CLÁUSULA DUODÉCIMA TERCERA: PENALIDADES**

Si EL CONTRATISTA incurre en retraso injustificado en la ejecución de las prestaciones objeto del contrato, LA ENTIDAD CONTRATANTE le aplica automáticamente una penalidad por mora por cada día de atraso, de acuerdo a la siguiente fórmula:

$$\text{Penalidad Diaria} = \frac{0.10 \times \text{monto}}{F \times \text{plazo}}$$

Donde:

**F = 0.40**

El retraso se justifica a través de la solicitud de ampliación de plazo debidamente aprobado. Adicionalmente, se considera justificado el retraso y en consecuencia no se aplica penalidad, cuando EL CONTRATISTA acredite, de modo objetivamente sustentado, que el mayor tiempo transcurrido no le resulta imputable. En este último caso la calificación del retraso como justificado por parte de LA ENTIDAD CONTRATANTE no da lugar al pago de gastos generales ni costos directos de ningún tipo, conforme el numeral 120.4 del artículo 120 del Reglamento de la Ley N° 32069, Ley General de Contrataciones Públicas, aprobado mediante Decreto Supremo N° 009-2025-EF.

**Importante para la entidad contratante**

En caso se haya incluido otras penalidades, se agrega el siguiente párrafo:

**“Adicionalmente a la penalidad por mora se aplicarán las siguientes penalidades:**

Otras penalidades			
N°	Supuesto de aplicación de penalidad	Forma de cálculo	Procedimiento de verificación
1	[[RELLENAR ESTE CUADRO SEGÚN EL NUMERAL 3.3 DEL CAPÍTULO III REQUERIMIENTO DE LA SECCIÓN ESPECÍFICA DE LAS BASES]		
2			

La suma de la aplicación de estos dos tipos de penalidades no debe exceder el 10% del monto vigente del contrato, o de ser el caso, del ítem correspondiente.

Esta nota debe ser eliminada una vez culminada la elaboración de las bases.

Las penalidades se deducen de los pagos a cuenta, pagos parciales o del pago final, según corresponda; o si fuera necesario, se cobra del monto resultante de la ejecución de la garantía de fiel cumplimiento.

Cuando se llegue a cubrir el monto máximo de la penalidad por mora o el monto máximo para otras penalidades, de ser el caso, LA ENTIDAD CONTRATANTE puede resolver el contrato por incumplimiento.

**CLÁUSULA DÉCIMA TERCERA: RESOLUCIÓN DEL CONTRATO**

Cualquiera de las partes puede resolver el contrato, de conformidad con el numeral 68.1 del artículo 68 de la Ley N° 32069, Ley General de Contrataciones Públicas.

De encontrarse en alguno de los supuestos de resolución del contrato, LAS PARTES procederán de acuerdo con lo establecido en el artículo 122 del Reglamento de la Ley N° 32069, Ley General de Contrataciones Públicas, aprobado mediante Decreto Supremo N° 009-2025-EF.

**Importante para la entidad contratante**

Sólo en el caso que la entidad contratante hubiese previsto durante la estrategia de contratación, la aplicación de la figura de resolución por terminación anticipada, o cuando se trate de contratos de contingencia, se debe incluir la siguiente cláusula:

**“CLÁUSULA [...]: RESOLUCIÓN POR TERMINACIÓN ANTICIPADA**  
Las partes acuerdan la resolución por terminación anticipada del contrato en caso de que el contrato contenga más de un hito y el resultado de alguno de estos impida o haga innecesaria la continuidad del siguiente, sin que resulte atribuible a alguna de las partes, de acuerdo con lo previsto en el artículo 121 del Reglamento de la Ley N° 32069, Ley General de Contrataciones Públicas, probado por Decreto Supremo N° 009-2025-EF.

Los hitos específicos del contrato son [INCLUIR EL DETALLE DE LOS HITOS DEL CONTRATO]

Para casos de contratos de contingencia con modalidad de pago por disponibilidad se incluye la siguiente cláusula:

**“CLÁUSULA [...]: RESOLUCIÓN POR TERMINACIÓN ANTICIPADA**  
Las partes acuerdan la resolución por terminación anticipada del contrato en caso la entidad verifique que el contratista incumple con mantener [LA ROTACIÓN, STOCK O CAPACIDAD DE RESPUESTA, SEGÚN CORRESPONDA AL OBJETO CONTRACTUAL]”, de acuerdo con lo previsto en el literal d) del artículo 285 del Reglamento de la Ley N° 32069, Ley General de Contrataciones Públicas, probado por Decreto Supremo N° 009-2025-EF.

Esta nota deberá ser eliminada una vez culminada la elaboración de las bases

#### **CLÁUSULA DÉCIMA CUARTA: RESPONSABILIDAD DE LAS PARTES**

Cuando se resuelva el contrato por causas imputables a algunas de las partes, se debe resarcir los daños y perjuicios ocasionados, a través de la indemnización correspondiente. Ello no obsta la aplicación de las sanciones administrativas, penales y pecuniarias a que dicho incumplimiento diere lugar, en el caso que éstas correspondan.

Lo señalado precedentemente no exime a ninguna de las partes del cumplimiento de las demás obligaciones previstas en el presente contrato.

#### **CLÁUSULA DÉCIMA QUINTA: ANTICORRUPCIÓN Y ANTISOBORNO**

A la suscripción de este contrato, EL CONTRATISTA declara y garantiza no haber ofrecido, negociado, prometido o efectuado ningún pago o entrega de cualquier beneficio o incentivo ilegal, de manera directa o indirecta, a los evaluadores del proceso de contratación o cualquier servidor de la entidad contratante.

Asimismo, EL CONTRATISTA se obliga a mantener una conducta proba e íntegra durante la vigencia del contrato, y después de culminado el mismo en caso existan controversias pendientes de resolver, lo que supone actuar con probidad, sin cometer actos ilícitos, directa o indirectamente.

Aunado a ello, EL CONTRATISTA se obliga a abstenerse de ofrecer, negociar, prometer o dar regalos, cortesías, invitaciones, donativos o cualquier beneficio o incentivo ilegal, directa o indirectamente, a funcionarios públicos, servidores públicos, locadores de servicios o proveedores de servicios del área usuaria, de la dependencia encargada de la contratación, actores del proceso de contratación<sup>27</sup> y/o cualquier servidor de la entidad contratante, con la finalidad de obtener alguna ventaja indebida o beneficio ilícito. En esa línea, se obliga a adoptar las medidas técnicas, organizativas y/o de personal necesarias para asegurar que no se practiquen los actos previamente señalados.

Adicionalmente, EL CONTRATISTA se compromete a denunciar oportunamente ante las autoridades competentes los actos de corrupción o de inconducta funcional de los cuales tuviera conocimiento durante la ejecución del contrato con LA ENTIDAD CONTRATANTE.

Tratándose de una persona jurídica, lo anterior se extiende a sus accionistas, participacionistas, integrantes de los órganos de administración, apoderados, representantes legales, funcionarios, asesores o cualquier persona vinculada a la persona jurídica que representa; comprometiéndose a informarles sobre los alcances de las obligaciones asumidas en virtud del presente contrato.

Finalmente, el incumplimiento de las obligaciones establecidas en esta cláusula, durante la ejecución contractual, otorga a LA ENTIDAD CONTRATANTE el derecho de resolver total o parcialmente el contrato<sup>28</sup>. Cuando lo anterior se produzca por parte de un proveedor adjudicatario de los catálogos electrónicos de acuerdo marco, el incumplimiento de la presente cláusula conllevará que sea excluido de los Catálogos Electrónicos de Acuerdo Marco<sup>29</sup>. En ningún caso, dichas medidas impiden el inicio de las acciones civiles, penales y administrativas a que hubiera lugar<sup>30</sup>.

#### **CLÁUSULA DÉCIMA SEXTA: MARCO LEGAL DEL CONTRATO**

El marco legal comprende la Ley N° 32069, Ley General de Contrataciones Públicas y su Reglamento, aprobado por Decreto Supremo N° 009-2025-EF, las directivas que emita la Dirección General de Abastecimiento del Ministerio de Economía y Finanzas, así como el OECE y demás normativa especial que resulte aplicable.

---

<sup>27</sup> Artículo 9 de la Ley N°32069, Ley General de Contrataciones Públicas.

<sup>28</sup> Literal d) del Numeral 68.1 del Artículo 68 de la Ley N°32069, Ley General de Contrataciones Públicas.

<sup>29</sup> Literal d) del artículo 274 del Reglamento de la Ley N°32069, Ley General de Contrataciones Públicas

<sup>30</sup> Numeral 122.6 del artículo 122 del Reglamento de la Ley N°32069, Ley General de Contrataciones Públicas.

#### **CLÁUSULA DÉCIMA SÉTIMA: SOLUCIÓN DE CONTROVERSIAS<sup>31</sup>**

Las controversias que surjan entre las partes durante la ejecución del contrato se resuelven mediante **[CONSIGNAR EL MECANISMO DE SOLUCIÓN DE CONTROVERSIAS]**, según el acuerdo de las partes.

Cualquiera de las partes tiene derecho a iniciar el arbitraje a fin de resolver dichas controversias dentro del plazo de caducidad previsto en la Ley N° 32069, Ley General de Contrataciones Públicas y su Reglamento, aprobado por Decreto Supremo N° 009-2025-EF.

##### **Importante para la entidad contratante**

*En caso de haberse pactado la conciliación como medio de solución de controversias, previo al inicio del arbitraje, debe incorporarse el siguiente texto:*

*Cualquiera de las partes tiene el derecho a solicitar una conciliación dentro del plazo de caducidad correspondiente, según lo señalado en el artículo 82 de la Ley N° 32069, Ley General de Contrataciones Públicas, sin perjuicio de recurrir al arbitraje, en caso no se llegue a un acuerdo entre ambas partes o se llegue a un acuerdo parcial. Las controversias sobre nulidad del contrato solo pueden ser sometidas a arbitraje.*

*En caso las partes opten por la Junta de Prevención Y Resolución de Disputas (JPRD), como medio de solución de Controversias, previo al inicio del arbitraje, debe considerarse lo siguiente:*

- Los adjudicadores que conforman la JPRD deben cumplir los requisitos establecidos en el artículo 329 del Reglamento y aquellos referidos a la experiencia específica establecida en las bases del procedimiento de selección, de ser el caso.*
- Una vez establecido el centro de administración de la JPRD, las partes tramitan el contrato tripartito.*
- El procedimiento ante la junta de prevención y resolución de disputas es un presupuesto de arbitrabilidad en aquellos contratos en los que se haya contemplado la inclusión de una cláusula de sometimiento a esta junta.*

*Esta nota deberá ser eliminada una vez culminada la elaboración de las bases*

El Laudo arbitral emitido es inapelable, definitivo y obligatorio para las partes desde el momento de su notificación, según lo previsto en el numeral 84.9 del artículo 84 de la Ley N° 32069, Ley General de Contrataciones Públicas.

#### **CLÁUSULA DÉCIMA OCTAVA: CONVENIO ARBITRAL**

Las partes acuerdan que todo litigio y controversia resultante de este contrato o relativo a éste, se resuelve mediante arbitraje de acuerdo con los artículos 332 y 333 del Reglamento de la Ley N° 32069, Ley General de Contrataciones Públicas, aprobado mediante Decreto Supremo N° 009-2025-EF. El arbitraje es organizado y administrado por **[CONSIGNAR LA INSTITUCIÓN ARBITRAL, CORTE ARBITRAL CONSTITUÍDA EN OTRO PAÍS O UN FORO DE REPUTACIÓN RECONOCIDA INTERNACIONALMENTE, SEGÚN CORRESPONDA]** de conformidad con sus reglamentos y estatutos vigentes, a los cuales las partes se someten libremente y considerando **[INDICAR LAS ESTIPULACIONES ADICIONALES QUE LAS PARTES HAYAN ACORDADO SEGÚN EL NUMERAL 332.3 DEL ARTÍCULO 332 DEL REGLAMENTO]**

##### **Advertencia**

*La Institución Arbitral es elegida por el postor ganador de la buena pro de la lista de instituciones arbitrales que haya propuesto la entidad contratante en las bases del procedimiento de selección. Para dicho efecto, al remitir los documentos para la suscripción del contrato, el postor ganador de la buena pro comunica la Institución Arbitral elegida de la referida lista, caso contrario, acuerda con la entidad contratante una Institución Arbitral distinta. En caso de falta de acuerdo, la Institución Arbitral es elegida de la mencionada lista por la entidad contratante de manera definitiva.*

<sup>31</sup> De acuerdo con el numeral 84.1 del artículo 84 de la Ley N° 32069 Ley General de Contrataciones Públicas, las partes pueden recurrir al arbitraje ad hoc solo cuando el monto de la controversia no supere las diez UIT.



*Las partes pueden establecer estipulaciones adicionales o modificatorias del convenio arbitral, en la medida que no contravengan las disposiciones de la normativa de contrataciones públicas y/o las disposiciones especiales contenidas en la normativa general de arbitraje.*

*El arbitraje es resuelto por árbitro único o por un tribunal arbitral conformado por tres árbitros, según el acuerdo de las partes, conforme a lo dispuesto en numeral 84.2 del artículo 84 de la Ley. En caso de duda o falta de acuerdo, el arbitraje es resuelto por árbitro único, a no ser que la complejidad o cuantía de las controversias justifique la conformación de un tribunal arbitral, lo cual es determinado por las partes o conforme al Reglamento de la institución arbitral competente. En el caso de los arbitrajes ad hoc, la controversia es resuelta por arbitro único.*

**CLÁUSULA DÉCIMA NOVENA: FACULTAD DE ELEVAR A ESCRITURA PÚBLICA**

Cualquiera de las partes puede elevar el presente contrato a Escritura Pública corriendo con todos los gastos que demande esta formalidad.

**CLÁUSULA VIGÉSIMA: NOTIFICACIONES DURANTE LA EJECUCIÓN CONTRACTUAL**

Las partes declaran el siguiente domicilio para efecto de las notificaciones que se realicen vía notarial conforme la Décimo Tercera Disposición Complementaria Transitoria del Reglamento:

DOMICILIO DE LA ENTIDAD CONTRATANTE: [.....]

DOMICILIO DEL CONTRATISTA: **[CONSIGNAR EL DOMICILIO SEÑALADO POR EL POSTOR GANADOR DE LA BUENA PRO AL PRESENTAR LOS REQUISITOS PARA EL PERFECCIONAMIENTO DEL CONTRATO]**

La variación del domicilio aquí declarado de alguna de las partes debe ser comunicada a la otra parte, formalmente y por escrito, con una anticipación no menor de quince (15) días calendario.

El CONTRATISTA señala el siguiente correo electrónico para efectos de las notificaciones que se realicen durante la ejecución del presente contrato, que no se realicen a través del SEACE de la Pladipoc:

CORREO ELECTRÓNICO CONTRATISTA: **[CONSIGNAR EL CORREO ELECTRÓNICO SEÑALADO POR EL POSTOR GANADOR DE LA BUENA PRO AL PRESENTAR LOS REQUISITOS PARA EL PERFECCIONAMIENTO DEL CONTRATO]**

La variación del correo electrónico aquí declarado debe ser comunicada a la entidad contratante, formalmente y por escrito, con una anticipación no menor de cinco días calendario.

De acuerdo con las bases integradas, la oferta y las disposiciones del presente contrato, las partes lo firman por duplicado en señal de conformidad en la ciudad de [.....] al **[CONSIGNAR FECHA]**.

\_\_\_\_\_  
"LA ENTIDAD CONTRATANTE"

\_\_\_\_\_  
"EL CONTRATISTA"

**Advertencia**

*La entidad contratante suscribe el contrato mediante firma digital, en caso de que el postor adjudicado con la buena pro cuente con certificado digital emitido por una entidad de certificación, de acuerdo con la normativa de la materia. Excepcionalmente, la entidad contratante con el debido sustento puede proceder a la firma del contrato mediante medios manuales, de acuerdo con el numeral 87.3 del artículo 87 del Reglamento,*

## ANEXOS

## ANEXO N° 1

### DECLARACIÓN JURADA DE DATOS DEL POSTOR

Señores

**EVALUADORES**

**CONCURSO PÚBLICO ABREVIADO N° [CONSIGNAR NOMENCLATURA DEL PROCEDIMIENTO DE SELECCIÓN]**

Presente.-

El que se suscribe, [.....], postor y/o representante Legal de **[CONSIGNAR EN CASO DE SER PERSONA JURÍDICA]**, identificado con **[CONSIGNAR TIPO DE DOCUMENTO DE IDENTIDAD]** N° **[CONSIGNAR NÚMERO DE DOCUMENTO DE IDENTIDAD]**, con poder inscrito en la localidad de **[CONSIGNAR EN CASO DE SER PERSONA JURÍDICA]** en la Ficha N° **[CONSIGNAR EN CASO DE SER PERSONA JURÍDICA]** Asiento N° **[CONSIGNAR EN CASO DE SER PERSONA JURÍDICA]**, **DECLARO BAJO JURAMENTO** que la siguiente información se sujeta a la verdad:

Nombre, Denominación o Razón Social:			
Domicilio Legal:			
RUC:	Teléfono(s):		
MYPE	SI ( )	NO ( )	
Correo electrónico:			

#### Autorización de notificación por correo electrónico:

Autorizo que se notifiquen al correo electrónico indicado las siguientes actuaciones:

1. Solicitud de la descripción a detalle de todos los elementos constitutivos de la oferta.
2. Solicitud de negociación regulado en el artículo 132 del Reglamento de la Ley N° 32069, Ley General de Contrataciones Públicas, aprobado por Decreto Supremo N° 009-2025-EF.
3. Solicitud de subsanación de los requisitos para perfeccionar el contrato.
4. Solicitud para presentar los documentos para perfeccionar el contrato, según orden de prelación, de conformidad con lo previsto en el artículo 91 del Reglamento de la Ley N° 32069, Ley General de Contrataciones Públicas, aprobado por Decreto Supremo N° 009-2025-EF.
5. Respuesta a la solicitud de acceso al expediente de contratación.
6. Notificación de la orden de servicios, de ser el caso.

Asimismo, me comprometo a remitir la confirmación de recepción del correo electrónico, en el plazo máximo de dos días hábiles de recibida la comunicación.

[CONSIGNAR CIUDAD Y FECHA]

.....  
**Firma, nombres y apellidos del postor o representante legal, según corresponda**

#### Advertencia

*La notificación dirigida a la dirección de correo electrónico consignada se entiende válidamente efectuada cuando la entidad contratante reciba el acuse de recepción.*

**Advertencia**

Cuando se trate de consorcios, la declaración jurada es la siguiente:

**ANEXO N° 1**

**DECLARACIÓN JURADA DE DATOS DEL POSTOR EN CONSORCIO**

Señores

**EVALUADORES**

**CONCURSO PÚBLICO ABREVIADO N° [CONSIGNAR NOMENCLATURA DEL PROCEDIMIENTO DE SELECCIÓN]**

Presente.-

El que se suscribe, [...], representante común del consorcio **[CONSIGNAR EL NOMBRE DEL CONSORCIO]**, identificado con **[CONSIGNAR TIPO DE DOCUMENTO DE IDENTIDAD] N° [CONSIGNAR NÚMERO DE DOCUMENTO DE IDENTIDAD]**, **DECLARO BAJO JURAMENTO** que la siguiente información se sujeta a la verdad:

Datos del consorciado 1					
Nombre, Denominación o Razón Social:					
Domicilio Legal:					
RUC:		Teléfono(s):			
MYPE <sup>32</sup>		Sí		No	
Correo electrónico:					

Datos del consorciado 2					
Nombre, Denominación o Razón Social:					
Domicilio Legal:					
RUC:		Teléfono(s):			
MYPE <sup>33</sup>		Sí		No	
Correo electrónico:					

Datos del consorciado 3 ...					
Nombre, Denominación o Razón Social :					
Domicilio Legal:					
RUC:		Teléfono(s):			
MYPE <sup>34</sup>		Sí		No	
Correo electrónico:					

**Autorización de notificación por correo electrónico:**

Correo electrónico común del consorcio:

<sup>32</sup> Esta información será verificada por la entidad contratante en la página web del Ministerio de Trabajo y Promoción del Empleo en la sección consulta de empresas acreditadas en el REMYPE en el link: <http://www2.trabajo.gob.pe/servicios-en-linea-2-2/> y se tendrá en consideración, en caso el consorcio ganador de la buena pro solicite la retención del diez por ciento (10%) del monto del contrato, en calidad de garantía de fiel cumplimiento, según lo señalado en el artículo 114, numeral 149.4 del artículo 149 y numeral 151.2 del artículo 151 del Reglamento. Para dicho efecto, todos los integrantes del consorcio deben acreditar la condición de micro o pequeña empresa.

<sup>33</sup> Ibídem.

<sup>34</sup> Ibídem.

Autorizo que se notifiquen al correo electrónico indicado las siguientes actuaciones:

1. Solicitud de la descripción a detalle de todos los elementos constitutivos de la oferta.
2. Solicitud de negociación regulado en el artículo 132 del Reglamento de la Ley N° 32069, Ley General de Contrataciones Públicas, aprobado por Decreto Supremo N° 009-2025-EF.
3. Solicitud de subsanación de los requisitos para perfeccionar el contrato.
4. Solicitud para presentar los documentos para perfeccionar el contrato, según orden de prelación, de conformidad con lo previsto en el artículo 91 del Reglamento de la Ley N° 32069, Ley General de Contrataciones Públicas, aprobado por Decreto Supremo N° 009-2025-EF.
5. Respuesta a la solicitud de acceso al expediente de contratación.
6. Notificación de la orden de servicios, de ser el caso.

Asimismo, me comprometo a remitir la confirmación de recepción del correo electrónico, en el plazo máximo de dos días hábiles de recibida la comunicación.

[CONSIGNAR CIUDAD Y FECHA]

.....  
**Firma, nombres y apellidos del representante  
común del consorcio**

**Advertencia**

*La notificación dirigida a la dirección de correo electrónico consignada se entenderá válidamente efectuada cuando la entidad contratante reciba acuse de recepción.*



## ANEXO N° 2

### PACTO DE INTEGRIDAD<sup>35</sup>

Señores

**EVALUADORES**

**CONCURSO PUBLICO ABREVIADO N° [CONSIGNAR NOMENCLATURA DEL PROCEDIMIENTO DE SELECCIÓN]**

Presente.-

El que suscribe, [...], postor y/o representante legal de **[CONSIGNAR EN CASO DE SER PERSONA JURÍDICA]**, identificado con **[CONSIGNAR TIPO DE DOCUMENTO DE IDENTIDAD] N° [CONSIGNAR NÚMERO DE DOCUMENTO DE IDENTIDAD]**, con poder inscrito en la localidad de **[CONSIGNAR EN CASO DE SER PERSONA JURÍDICA]** en la Ficha N° **[CONSIGNAR EN CASO DE SER PERSONA JURÍDICA]** Asiento N° **[CONSIGNAR EN CASO DE SER PERSONA JURÍDICA]**, en su calidad de proveedor en el ámbito de aplicación de la normativa de contratación pública, **suscribo el presente Pacto de Integridad** bajo los siguientes términos y condiciones:

**PRIMERO:** Declaro, bajo juramento:

1. Que conozco los impedimentos para ser participante, postor, contratista o subcontratista, establecidos en el artículo 30 de la Ley N° 32069, Ley General de Contrataciones Públicas.
2. Que los recursos que componen mi patrimonio o el patrimonio de la persona jurídica a la que represento no provienen de lavado de activos, narcotráfico, minería ilegal, financiamiento del terrorismo, y/o de cualquier actividad ilícita.
3. Que conozco la obligación de denunciar cualquier acto de corrupción cometido por los actores del proceso de contratación, así como las medidas de protección que le asisten a los denunciantes<sup>36</sup>; además de las consecuencias administrativas y legales que de estos se derivan.
4. Que conozco el alcance de la Ley N° 28024, Ley que regula la gestión de intereses en la administración pública y su reglamento, aprobado por Decreto Supremo N° 120-2019-PCM, así como el marco de aplicación de la Ley N° 31564, Ley de prevención y mitigación del conflicto de intereses en el acceso y salida de personal del servicio público, y su reglamento aprobado por Decreto Supremo N° 082-2023-PCM<sup>37</sup>.
5. Que conozco el alcance de la cláusula anticorrupción y antisoborno de los contratos suscritos en el marco del proceso de contratación y las consecuencias derivadas de su incumplimiento<sup>38</sup>.

<sup>35</sup> De conformidad con el literal b del numeral 69.1 del artículo 69 y el numeral 57 del Anexo I Definiciones del Reglamento de la Ley N° 32069, Ley General de Contrataciones Públicas, aprobado por Decreto Supremo N° 0059-2025-EF.

<sup>36</sup> Decreto Legislativo N° 1327, Decreto Legislativo que establece medidas de protección para el denunciante de actos de corrupción y sanciona las denuncias realizadas de mala fe, y su Reglamento aprobado por Decreto Supremo N.° 010-2017-JUS, modificado por Decreto Supremo N° 002-2020-JUS, en concordancia con la Directiva N° 002-2023-PCM-SIP Directiva para la gestión de denuncias y solicitudes de medidas de protección al denunciante de actos de corrupción recibidas a través de la plataforma digital única de denuncias del ciudadano, aprobada por Resolución de Secretaría de Integridad Pública N° 005-2023-PCM-SIP.

<sup>37</sup> Reglamento del Ley N° 31564:

**Artículo 24.- Inhabilitación de ex funcionarios, ex servidores públicos, empresas e instituciones privadas**

El incumplimiento de los impedimentos señalados en el numeral 4.2 del artículo 4 de la Ley por parte de las personas, las empresas e instituciones privadas involucradas en dicho incumplimiento, es sancionado con la inhabilitación por cinco años para contratar o prestar servicios al Estado, bajo cualquier modalidad, sin perjuicio de las acciones civiles y penales a que hubiera lugar conforme al numeral 7.7 del artículo 7 de la Ley. En caso de ex funcionarios y ex servidores públicos se aplica el procedimiento administrativo disciplinario sujeto a la Ley N° 30057, Ley del Servicio Civil o normas específicas. En caso de empresas e instituciones privadas se aplica el procedimiento administrativo sancionador sujeto a la Ley N° 30225, Ley de Contrataciones del Estado.

<sup>38</sup> Conforme a lo establecido en el artículo 68 de la Ley General de Contrataciones Públicas, así como en el literal d) del artículo 274 de su Reglamento:

**Artículo 68. Resolución del contrato**

**SEGUNDO:** Dentro de ese marco, asumo los siguientes compromisos:

1. Mantener una conducta proba e íntegra en todas las actividades del proceso de contratación, lo que supone actuar con honestidad y veracidad, sin cometer actos ilícitos, directa o indirectamente, así como respetar la libertad de concurrencia y las condiciones de competencia efectiva en el proceso de contratación y abstenerme de realizar prácticas que la restrinjan o afecten.

**[Solo para personas jurídicas]** Lo anterior se hace extensivo, para conocimiento, a los socios, accionistas, participacionistas, integrantes de los órganos de administración, apoderados, representantes legales, funcionarios, asesores y personas vinculadas a la persona jurídica que represento.

2. Abstenerme de ofrecer, dar o prometer regalos, cortesías, invitaciones, donativos u otros beneficios similares, a funcionarios o servidores públicos de la dependencia encargada de las contrataciones, actores del proceso de contratación y personal de la entidad contratante.
3. Denunciar ante las autoridades competentes, de manera oportuna, los actos de corrupción, inconducta funcional, conflicto de intereses u otro de naturaleza similar, respecto de lo cual tuviera conocimiento en el marco del proceso de contratación (<https://denuncias.servicios.gob.pe/>).
4. Facilitar las acciones o mecanismos implementados por la entidad pública responsable del proceso de contratación para fortalecer la transparencia, promover la lucha contra la corrupción y fomentar la rendición de cuentas.

**TERCERO:** Este pacto de integridad tiene vigencia desde el momento de su suscripción hasta la culminación de la fase de selección<sup>39</sup>; y, en caso de resultar adjudicado con la buena pro, este mantiene su vigencia hasta la finalización del proceso de contratación.

**CUARTO:** Para efectos de salvaguardar el contenido del Pacto de Integridad frente a eventuales incumplimientos de los compromisos asumidos, me someto a las acciones de debida diligencia, supervisión, fiscalización posterior, iniciativas de veeduría autorizadas por la entidad contratante u otros que correspondan; así como a las responsabilidades administrativas, civiles y/o penales que se deriven de estos, conforme al marco legal vigente.

En señal de conformidad, suscribo el presente pacto de integridad, a los ( ) días del mes ( ) de 20( ), manifestando que la información declarada se sujeta al principio de presunción de veracidad, conforme a lo dispuesto en el artículo IV del Título Preliminar de la Ley N° 27444, Ley del Procedimiento Administrativo General<sup>40</sup>.

\_\_\_\_\_  
Firma  
N° de DNI:

68.1. Cualquiera de las partes puede resolver, total o parcialmente, el contrato en los siguientes supuestos:

d) Por incumplimiento de la cláusula anticorrupción.

**Artículo 274. Causales de exclusión de proveedores adjudicatarios de los catálogos electrónicos de acuerdo marco**

Un proveedor adjudicatario es excluido de los Catálogos Electrónicos de Acuerdo Marco, en los siguientes casos:

d) Por incumplimiento de la cláusula anticorrupción y antisoborno.

<sup>39</sup> Reglamento de la Ley N° 32069, aprobado por Decreto Supremo N°009-2025-EF:

**Artículo 92. Culminación de la fase de selección,** del

La fase de selección culmina cuando: a) Se perfecciona el contrato, b) Se cancela el procedimiento de selección, c) Se deja sin efecto el otorgamiento de la buena pro por causa imputable a la entidad contratante, d) No se perfeccione el contrato por los supuestos establecidos en el artículo 91.

<sup>40</sup> Ley N° 27444:

**1.7 Principio de Presunción de Veracidad.-** En la tramitación del procedimiento administrativo, se presume que los documentos y declaraciones formulados por los administrados en la forma prescrita por esta Ley, responden a la verdad de los hechos que ellos afirman. Esta presunción admite prueba en contrario.

**ANEXO N° 3<sup>41</sup>**

**DECLARACIÓN JURADA**

Señores

**EVALUADORES**

**CONCURSO PÚBLICO ABREVIADO N° [CONSIGNAR NOMENCLATURA DEL PROCEDIMIENTO DE SELECCIÓN]**

Presente.-

Mediante el presente el suscrito, postor y/o Representante Legal de [CONSIGNAR EN CASO DE SER PERSONA JURÍDICA], declaro bajo juramento:

- i. No tener impedimento para postular en el procedimiento de selección ni para contratar con el Estado, conforme al artículo 30 de la Ley N° 32069, Ley General de Contrataciones Públicas.
- ii. Conocer las sanciones contenidas en la Ley N° 32069, Ley General de Contrataciones Públicas y su Reglamento aprobado mediante Decreto Supremo N° 009-2025-EF, así como las disposiciones aplicables de la Ley N° 27444, Ley del Procedimiento Administrativo General.
- iii. Participar en el presente proceso de contratación en forma independiente sin mediar consulta, comunicación, acuerdo, arreglo o convenio con ningún proveedor; y, conocer las disposiciones del Decreto Legislativo N° 1034, Decreto Legislativo que aprueba la Ley de Represión de Conductas Anticompetitivas.
- iv. Conocer, aceptar y someterme a las bases, condiciones y reglas del procedimiento de selección.
- v. Ser responsable de la veracidad de los documentos e información que presento en el presente procedimiento de selección.
- vi. Comprometerme a mantener la oferta presentada durante el procedimiento de selección y a perfeccionar el contrato, en caso de resultar favorecido con la buena pro.

[CONSIGNAR CIUDAD Y FECHA]

.....  
**Firma, nombres y apellidos del postor o representante legal, según corresponda**

**Advertencia**

*En el caso de consorcios, cada integrante debe presentar esta declaración jurada, salvo que sea presentada por el representante común del consorcio.*

<sup>41</sup> Artículo 69 del Reglamento de la Ley N° 32069, Ley General de Contrataciones Públicas, aprobado por Decreto Supremo N° 009-2025-EF.

## ANEXO N° 4

### PROMESA DE CONSORCIO

(Sólo para el caso en que un consorcio se presente como postor)

Señores

**EVALUADORES**

**CONCURSO PÚBLICO ABREVIADO N° [CONSIGNAR NOMENCLATURA DEL PROCEDIMIENTO DE SELECCIÓN]**

Presente.-

Los suscritos declaramos expresamente que hemos convenido en forma irrevocable, durante el lapso que dure el procedimiento de selección, para presentar una oferta conjunta al **CONCURSO PÚBLICO ABREVIADO N° [CONSIGNAR NOMENCLATURA DEL PROCEDIMIENTO DE SELECCIÓN]**.

Asimismo, en caso de obtener la buena pro, nos comprometemos a formalizar el contrato de consorcio, de conformidad con lo establecido por los artículos 88 y 89 del Reglamento de la Ley N° 32069, Ley General de Contrataciones Públicas, aprobado mediante Decreto Supremo N° 009-2025-EF, bajo las siguientes condiciones:

a) Integrantes del consorcio

1. [NOMBRE, DENOMINACIÓN O RAZÓN SOCIAL DEL CONSORCIADO 1].
2. [NOMBRE, DENOMINACIÓN O RAZÓN SOCIAL DEL CONSORCIADO 2].

b) Designamos a [CONSIGNAR NOMBRES Y APELLIDOS DEL REPRESENTANTE COMÚN], identificado con [CONSIGNAR TIPO DE DOCUMENTO DE IDENTIDAD] N° [CONSIGNAR NÚMERO DE DOCUMENTO DE IDENTIDAD], como representante común del consorcio para efectos de participar en todos los actos referidos al procedimiento de selección, suscripción y ejecución del contrato correspondiente con [CONSIGNAR NOMBRE DE LA ENTIDAD].

Asimismo, declaramos que el representante común del consorcio no se encuentra impedido, inhabilitado ni suspendido para contratar con el Estado.

c) Fijamos nuestro domicilio legal común en [.....] nuestro correo electrónico común: [.....], al cual se notificarán todas las comunicaciones dirigidas al Consorcio durante el procedimiento de selección hasta la suscripción del contrato.

d) Las obligaciones que corresponden a cada uno de los integrantes del consorcio son las siguientes:

1. OBLIGACIONES DE [NOMBRE, DENOMINACIÓN O RAZÓN SOCIAL DEL CONSORCIADO 1] [ % ]<sup>42</sup>

[DESCRIBIR LAS OBLIGACIONES DEL CONSORCIADO 1]

2. OBLIGACIONES DE [NOMBRE, DENOMINACIÓN O RAZÓN SOCIAL DEL CONSORCIADO 2] [ % ]<sup>43</sup>

[DESCRIBIR LAS OBLIGACIONES DEL CONSORCIADO 2]

<sup>42</sup> Consignar únicamente el porcentaje total de las obligaciones, el cual debe ser expresado en número entero, sin decimales.

<sup>43</sup> Consignar únicamente el porcentaje total de las obligaciones, el cual debe ser expresado en número entero, sin decimales.

3. OBLIGACIONES DE [NOMBRE, DENOMINACIÓN O RAZÓN SOCIAL DEL CONSORCIADO 3] [ % ]<sup>44</sup>

[DESCRIBIR LAS OBLIGACIONES DEL CONSORCIADO 3]

TOTAL OBLIGACIONES 100%<sup>45</sup>

[CONSIGNAR CIUDAD Y FECHA]

.....  
Consortiado 1  
Nombres, apellidos y firma del consorciado 1  
o de su representante Legal  
tipo y N° de documento de Identidad

.....  
Consortiado 2  
Nombres, apellidos y firma del consorciado 2  
o de su representante Legal  
tipo y N° de documento de identidad

.....  
Consortiado 3  
Nombres, apellidos y firma del consorciado 3  
o de su Representante Legal  
Tipo y N° de Documento de Identidad

<sup>44</sup> Consignar únicamente el porcentaje total de las obligaciones, el cual debe ser expresado en número entero, sin decimales.  
<sup>45</sup> Este porcentaje corresponde a la sumatoria de los porcentajes de las obligaciones de cada uno de los integrantes del consorcio.



### Advertencia

*El Anexo N° 5 únicamente es presentado por los postores que, si bien son parientes de los impedidos referidos en el inciso 1 del numeral 30.1 del artículo 30 de la Ley N° 32069, Ley General de Contrataciones Públicas, no le son aplicables los impedimentos en razón de parentesco del inciso 2 del citado numeral, debido a que cumplen alguna de las siguientes condiciones: i) Han suscrito un contrato derivado de un procedimiento de selección competitivo o no competitivo o, ii) han ejecutado cuatro contratos menores en el mismo tipo de objeto al que postula. Para el caso de servicios, los dos años son consecutivos.*

## ANEXO N° 5<sup>46</sup> DECLARACIÓN JURADA DE DESAFECTACIÓN DE IMPEDIMENTO

Señores

### EVALUADORES

**CONCURSO PÚBLICO ABREVIADO N° [CONSIGNAR NOMENCLATURA DEL PROCEDIMIENTO DE SELECCIÓN]**

Presente.-

El que suscribe, [...], postor y/o representante legal de **[CONSIGNAR EN CASO DE SER PERSONA JURÍDICA]**, identificado con **[CONSIGNAR TIPO DE DOCUMENTO DE IDENTIDAD] N° [CONSIGNAR NÚMERO DE DOCUMENTO DE IDENTIDAD]**, con poder inscrito en la localidad de **[CONSIGNAR EN CASO DE SER PERSONA JURÍDICA]** en la Ficha N° **[CONSIGNAR EN CASO DE SER PERSONA JURÍDICA]** Asiento N° **[CONSIGNAR EN CASO DE SER PERSONA JURÍDICA]**, **declaro que tengo los siguientes parientes<sup>47</sup>, los cuales cuentan con impedimento de carácter personal<sup>48</sup> de conformidad con el numeral 1 del numeral 30.1 del artículo 30 de la Ley N° 32069, Ley General de Contrataciones Públicas, de acuerdo a lo siguiente:**

**[NOMBRE DEL PARIENTE 1]** con DNI [...] con CARGO [...] en la ENTIDAD [...] que a la fecha de la presente declaración cuenta con impedimento de carácter personal de Tipo **[CONSIGNAR 1A, 1B, 1C, 1D, 1E, 1F, y 1G, SEGÚN CORRESPONDA]** de conformidad con el inciso 1 del numeral 30.1 del artículo 30 de la Ley N° 32069 Ley General de Contrataciones Públicas.

**[NOMBRE DEL PARIENTE 2]** con DNI [...] con CARGO [...] en la ENTIDAD [...] que a la fecha de la presente declaración cuenta con impedimento de carácter personal de Tipo **[CONSIGNAR 1A, 1B, 1C, 1D, 1E, 1F, y 1G, SEGÚN CORRESPONDA]** de conformidad con el inciso 1 del numeral 30.1 del artículo 30 de la Ley N° 32069 Ley General de Contrataciones Públicas.

Sin perjuicio de ello, **DECLARO BAJO JURAMENTO** lo siguiente:

**Me encuentro exceptuado del impedimento por razón de parentesco, en razón de [INDICAR SUPUESTO: HABER EJECUTADO UN CONTRATO DERIVADO DE UN PROCEDIMIENTO DE SELECCIÓN COMPETITIVO O NO COMPETITIVO / HABER EJECUTADO CUATRO CONTRATOS MENORES EN EL MISMO TIPO DE OBJETO AL QUE POSTULA] dentro de los dos años previos a la convocatoria del procedimiento de selección, contratación directa o a la adjudicación de un contrato menor] conforme al inciso 2 del numeral 30.1 del artículo 30 de la Ley N° 32069, Ley General de Contrataciones Públicas, lo cual acredito documentalmente para la presentación de ofertas, de conformidad con el numeral 39.4 del artículo 39 del Reglamento de la Ley N° 32069, Ley General de Contrataciones del Públicas, aprobado por Decreto Supremo N° 009-2025-EF.**

<sup>46</sup> Numeral 39.4 del artículo 39 del Reglamento de la Ley N° 32069, Ley General de Contrataciones Públicas, aprobado por Decreto Supremo N° 009-2025-EF.

<sup>47</sup> Se entiende pariente a aquellos hasta el segundo grado de consanguinidad y segundo de afinidad, lo que incluye al cónyuge, al conviviente, y al progenitor del hijo.

<sup>48</sup> Aplicables a autoridades, funcionarios o servidores públicos de acuerdo con lo que señala la Ley N° 32069, Ley General de Contrataciones Públicas.

[CONSIGNAR CIUDAD Y FECHA]

.....  
**Firma, nombres y apellidos del postor o  
representante legal, según corresponda**

**Importante para la entidad contratante**

*En caso de la prestación de servicios bajo la modalidad de pago de a suma alzada incluir el siguiente anexo:*

*Esta nota deberá ser eliminada una vez culminada la elaboración de las bases*

**ANEXO N° 6**

**PRECIO DE LA OFERTA**

Señores

**EVALUADORES**

**CONCURSO PÚBLICO ABREVIADO N° [CONSIGNAR NOMENCLATURA DEL PROCEDIMIENTO DE SELECCIÓN]**

Presente.-

Es grato dirigirme a usted, para hacer de su conocimiento que, de acuerdo con las bases, mi oferta es la siguiente:

CONCEPTO	PRECIO TOTAL
<b>TOTAL</b>	

El precio de la oferta en **[CONSIGNAR LA MONEDA DE LA CONVOCATORIA]** incluye todos los impuestos, seguros, transporte, inspecciones, pruebas y, de ser el caso, los costos laborales conforme a la legislación vigente, así como cualquier otro concepto que pueda tener incidencia sobre el costo del servicio a contratar [EXCEPTO LA DE AQUELLOS POSTORES QUE GOCEN DE ALGUNA EXONERACIÓN LEGAL, NO INCLUYEN EN EL PRECIO DE SU OFERTA LOS TRIBUTOS RESPECTIVOS].

[CONSIGNAR CIUDAD Y FECHA]

.....  
**Firma, nombres y apellidos del postor o representante legal o común, según corresponda**

**Advertencia**

- *En caso de que el postor reduzca su oferta, según lo previsto en el artículo 132 del Reglamento, debe presentar nuevamente este Anexo.*
- *El postor que goce de alguna exoneración legal debe indicar que su oferta no incluye el impuesto materia de la exoneración, debiendo incluir el siguiente texto:  
"Mi oferta no incluye [CONSIGNAR EL IMPUESTO MATERIA DE LA EXONERACIÓN]".*
- *En caso de procedimientos según relación de ítems, el postor puede presentar el precio de su oferta en un solo documento o documentos independientes, en los ítems que se presente.*
- *En caso de contrataciones que conllevan la ejecución de prestaciones accesorias consignar lo siguiente: "el postor debe detallar en el precio de su oferta, el monto correspondiente a la prestación principal y las prestaciones accesorias".*
- *En caso de divergencia entre el precio de la oferta en dígitos y en letras, prevalece este último.*

## ANEXO N° 7

### AUTORIZACIÓN DE RETENCIÓN COMO GARANTÍA DE FIEL CUMPLIMIENTO DEL CONTRATO Y/O FIEL CUMPLIMIENTO DE PRESTACIONES ACCESORIAS – PROVEEDORES NO MYPES

(DOCUMENTO A PRESENTAR PARA EL PERFECCIONAMIENTO DEL CONTRATO)

Señores

**EVALUADORES**

**CONCURSO PÚBLICO ABREVIADO N° [CONSIGNAR NOMENCLATURA DEL PROCEDIMIENTO DE SELECCIÓN]**

Presente.-

El que se suscribe, [...], postor adjudicado y/o representante legal de **[CONSIGNAR EN CASO DE SER PERSONA JURÍDICA]**, identificado con **[CONSIGNAR TIPO DE DOCUMENTO DE IDENTIDAD]** N° **[CONSIGNAR NÚMERO DE DOCUMENTO DE IDENTIDAD]**, autorizo que durante la ejecución del contrato, en la primera mitad del número total de pagos a realizarse, se me aplique la retención de forma prorrateada en cada pago, con cargo a ser devuelto al finalizar el contrato, como mecanismo de garantía de fiel cumplimiento de **[PRECISAR SI ES FIEL CUMPLIMIENTO DEL CONTRATO Y/O FIEL CUMPLIMIENTO DE PRESTACIONES ACCESORIAS]**, en el marco del numeral 61.8 del artículo 61 de la Ley N° 32069, Ley General de Contrataciones Públicas y el artículo 114 de su Reglamento, aprobado por Decreto Supremo N° 009-2025-EF.

[CONSIGNAR CIUDAD Y FECHA]

.....  
**Firma, nombres y apellidos del postor o representante legal o común, según corresponda**

#### **Advertencia**

*La retención como mecanismo de garantía de fiel cumplimiento es aplicable, de acuerdo con los numerales 61.8 y 61.9 del artículo 61 de la Ley N° 32069, Ley General de Contrataciones Públicas y el artículo 114 de su Reglamento, aprobado por Decreto Supremo N° 009-2025-EF siempre que:*

- El plazo de la prestación sea igual o mayor de sesenta (60) días calendario.*
- Se consideren, según corresponda, al menos dos pagos a favor del contratista o dos valorizaciones periódicas en función del avance de obra.*
- La cuantía adjudicada sea igual o menor a S/ 480 000,00 (cuatrocientos ochenta mil y 00/100 soles).*

## ANEXO N° 7

### AUTORIZACIÓN DE RETENCIÓN COMO GARANTÍA DE FIEL CUMPLIMIENTO DEL CONTRATO Y/O FIEL CUMPLIMIENTO DE PRESTACIONES ACCESORIAS – PROVEEDORES MYPES

(DOCUMENTO A PRESENTAR PARA EL PERFECCIONAMIENTO DEL CONTRATO)

Señores

**EVALUADORES**

**CONCURSO PÚBLICO ABREVIADO N° [CONSIGNAR NOMENCLATURA DEL PROCEDIMIENTO DE SELECCIÓN]**

Presente.-

El que se suscribe, [.....], postor adjudicado y/o representante legal de **[CONSIGNAR EN CASO DE SER PERSONA JURÍDICA]**, identificado con **[CONSIGNAR TIPO DE DOCUMENTO DE IDENTIDAD] N° [CONSIGNAR NÚMERO DE DOCUMENTO DE IDENTIDAD]**, autorizo que durante la ejecución del contrato, del número total de pagos a realizarse, se me aplique la retención de forma prorrateada en cada pago, con cargo a ser devuelto al finalizar el contrato, como mecanismo de garantía de fiel cumplimiento de **[PRECISAR SI ES FIEL CUMPLIMIENTO DEL CONTRATO Y/O FIEL CUMPLIMIENTO DE PRESTACIONES ACCESORIAS]**, en el marco del numeral 61.8 del artículo 61 de la Ley N° 32069, Ley General de Contrataciones Públicas, y el artículo 114 del Reglamento, así como el artículo 3 de la Ley N° 32077, Ley que establece un medio alternativo de garantías de cumplimiento en los procesos de contratación pública de las MYPE.

[CONSIGNAR CIUDAD Y FECHA]

.....  
**Firma, nombres y apellidos del postor o representante legal o común, según corresponda**

#### **Advertencia**

*La retención como mecanismo de garantía de fiel cumplimiento es aplicable, de acuerdo con los numerales 61.8 y 61.9 del artículo 61 de la Ley N° 32069, Ley General de Contrataciones Públicas y el artículo 114 del Reglamento, aprobado por Decreto Supremo N° 009-2025-EF, así como el artículo 3 de la Ley N° 32077, Ley que establece un medio alternativo de garantías de cumplimiento en los procesos de contratación pública de las MYPE, siempre que:*

- El plazo de la prestación sea igual o mayor de sesenta días calendario.*
- Se consideren, según corresponda, al menos dos pagos a favor del contratista o dos valorizaciones periódicas en función del avance de obra.*
- Cuando se adjudique la buena pro a un proveedor que califique como micro o pequeña empresa, procede la retención con independencia del monto de la contratación.*



## ANEXO N° 8

### DECLARACIÓN JURADA DE PRESENTACIÓN DE FIDEICOMISO COMO GARANTÍA DE FIEL CUMPLIMIENTO DEL CONTRATO

(DOCUMENTO A PRESENTAR PARA EL PERFECCIONAMIENTO DEL CONTRATO)

Señores

**EVALUADORES**

**CONCURSO PÚBLICO ABREVIADO N° [CONSIGNAR NOMENCLATURA DEL PROCEDIMIENTO DE SELECCIÓN]**

Presente.-

El que se suscribe, [...], postor adjudicado y/o representante legal de **[CONSIGNAR EN CASO DE SER PERSONA JURÍDICA]**, identificado con **[CONSIGNAR TIPO DE DOCUMENTO DE IDENTIDAD] N° [CONSIGNAR NÚMERO DE DOCUMENTO DE IDENTIDAD]**, declaro bajo juramento el compromiso de presentar la constitución de un fideicomiso como mecanismo de garantía de fiel cumplimiento del contrato, en un plazo no mayor a veinte (20) días hábiles contabilizados desde el día siguiente de perfeccionado el mismo, en el marco de los artículos 116 y 138 del Reglamento de la Ley N° 32069, Ley General de Contrataciones Públicas, aprobado por Decreto Supremo N° 009-2025-EF.

[CONSIGNAR CIUDAD Y FECHA]

.....  
Firma, nombres y apellidos del postor o  
representante legal o común, según  
corresponda

#### Advertencia

*El fideicomiso es aplicable, de acuerdo con los artículos 116 y 138 del Reglamento de la Ley N° 32069, siempre que el plazo de la ejecución contractual sea mayor a noventa (90) días calendario.*

## ANEXO N° 9

### AUTORIZACIÓN DE NOTIFICACIONES DURANTE LA EJECUCIÓN CONTRACTUAL MEDIANTE CORREO ELECTRÓNICO

(DOCUMENTO A PRESENTAR PARA EL PERFECCIONAMIENTO DEL CONTRATO)

Señores

**EVALUADORES**

**CONCURSO PÚBLICO ABREVIADO N° [CONSIGNAR NOMENCLATURA DEL PROCEDIMIENTO  
DE SELECCIÓN]**

Presente.-

El que se suscribe, [.....], postor adjudicado y/o representante legal de **[CONSIGNAR EN CASO DE SER PERSONA JURÍDICA]**, identificado con **[CONSIGNAR TIPO DE DOCUMENTO DE IDENTIDAD] N° [CONSIGNAR NÚMERO DE DOCUMENTO DE IDENTIDAD]**, autorizo que durante la ejecución del contrato se me notifique al correo electrónico **[INDICAR EL CORREO ELECTRÓNICO]**.

[CONSIGNAR CIUDAD Y FECHA]

.....  
**Firma, nombres y apellidos del postor o  
representante legal o común, según  
corresponda**

#### **Advertencia**

*La notificación de la decisión de la entidad contratante respecto a solicitudes presentadas durante la ejecución contractual se efectúa por correo electrónico, siempre que se cuente con la autorización correspondiente y sea posible obtener un acuse de recibo a través del mecanismo utilizado.*

## ANEXO N° 10

### ELECCIÓN DE INSTITUCIÓN ARBITRAL<sup>49</sup>

(DOCUMENTO A PRESENTAR PARA EL PERFECCIONAMIENTO DEL CONTRATO)

Señores

**EVALUADORES**

**CONCURSO PÚBLICO ABREVIADO N° [CONSIGNAR NOMENCLATURA DEL PROCEDIMIENTO DE SELECCIÓN]**

Presente.-

El que se suscribe, [.....], postor adjudicado y/o representante legal de **[CONSIGNAR EN CASO DE SER PERSONA JURÍDICA]**, identificado con **[CONSIGNAR TIPO DE DOCUMENTO DE IDENTIDAD] N° [CONSIGNAR NÚMERO DE DOCUMENTO DE IDENTIDAD]**, elijo la institución arbitral del listado proporcionado por la entidad contratante:

**[INDICAR LA RAZON SOCIAL DE LA INSTITUCIÓN ARBITRAL ELEGIDA, DE ACUERDO AL LISTADO DEL NUMERAL 3.3 DEL CAPÍTULO III DE LA SECCIÓN ESPECÍFICA DE LAS BASES]**

[CONSIGNAR CIUDAD Y FECHA]

.....  
Firma, nombres y apellidos del postor o  
representante legal o común, según  
corresponda

---

<sup>49</sup> Para la elección de la institución arbitral, la entidad contratante debe tomar en cuenta, como aspectos relevantes, lo previsto en el literal d) del artículo 77 (Requisitos para resolver controversias en contrataciones públicas) y el numeral 84.1 del artículo 84 (Reglas aplicables al arbitraje) de la Ley.

## ANEXO N° 11

### EXPERIENCIA DEL POSTOR EN LA ESPECIALIDAD

Señores

**EVALUADORES**

**CONCURSO PÚBLICO ABREVIADO N° [CONSIGNAR NOMENCLATURA DEL PROCEDIMIENTO DE SELECCIÓN]**

Presente.-

Mediante el presente, el suscrito detalla la siguiente EXPERIENCIA EN LA ESPECIALIDAD:

N°	CLIENTE	OBJETO DEL CONTRATO	N° CONTRATO / O/S / COMPROBANTE DE PAGO	FECHA DEL CONTRATO O CP <sup>50</sup>	FECHA DE LA CONFORMIDAD DE SER EL CASO <sup>51</sup>	EXPERIENCIA PROVENIENTE DE:	MONEDA	IMPORTE <sup>52</sup>	TIPO DE CAMBIO VENTA <sup>53</sup>	MONTO FACTURADO ACUMULADO <sup>54</sup>
1										
2										
3										
4										
5										
6										
7										
8										
9										
10										

<sup>50</sup> Se refiere a la fecha de suscripción del contrato, de la emisión de la Orden de Servicios o de cancelación del comprobante de pago, según corresponda.

<sup>51</sup> **Únicamente**, cuando la fecha del perfeccionamiento del contrato, sea previa a los quince años anteriores a la fecha de presentación de ofertas, caso en el cual el postor debe acreditar que la conformidad se emitió dentro de dicho periodo.

<sup>52</sup> Se refiere al monto del contrato ejecutado incluido adicionales y reducciones, de ser el caso.

<sup>53</sup> El tipo de cambio venta debe corresponder al publicado por la SBS correspondiente a la fecha de suscripción del contrato, de la emisión de la Orden de Servicios o de cancelación del comprobante de pago, según corresponda.

<sup>54</sup> Consignar en la moneda establecida en las bases.

[CONSIGNAR NOMBRE DE LA ENTIDAD]  
[CONSIGNAR NOMENCLATURA DEL PROCEDIMIENTO]

Nº	CLIENTE	OBJETO DEL CONTRATO	Nº CONTRATO / O/S / COMPROBANTE DE PAGO	FECHA DEL CONTRATO O CP <sup>50</sup>	FECHA DE LA CONFORMIDAD DE SER EL CASO <sup>51</sup>	EXPERIENCIA PROVENIENTE DE:	MONEDA	IMPORTE <sup>52</sup>	TIPO DE CAMBIO VENTA <sup>53</sup>	MONTO FACTURADO ACUMULADO <sup>54</sup>
...										
20										
<b>TOTAL</b>										

[CONSIGNAR CIUDAD Y FECHA]

.....  
**Firma, nombres y apellidos del postor o representante legal o común, según corresponda**

#### **Advertencia**

*Si el titular de la experiencia no es el postor, consignar si dicha experiencia corresponde a la matriz en caso de que el postor sea sucursal considerando que ambas constituyen la misma persona jurídica conforme a lo previsto en el artículo 396 de la Ley N° 26887, Ley General de Sociedades, o fue transmitida por reorganización societaria, debiendo acompañar la documentación sustentatoria correspondiente. Del mismo modo, en aplicación de lo previsto en la mencionada Ley, en una operación de reorganización societaria que comprende tanto una fusión como una escisión, la sociedad resultante puede acreditar como suya la experiencia de la sociedad incorporada o absorbida, que se extingue producto de la fusión; asimismo, si en virtud de la escisión se transfiere un bloque patrimonial consistente en una línea de negocio completa, la sociedad resultante puede acreditar como suya la experiencia de la sociedad escindida, correspondiente a la línea de negocio transmitida. De esta manera, la sociedad resultante puede emplear la experiencia transmitida, como consecuencia de la reorganización societaria antes descrita, en los futuros procesos de selección en los que participe.*



## ANEXO N° 12

### DECLARACIÓN JURADA DE PLAZO DE PRESTACIÓN DEL SERVICIO

Señores

**EVALUADORES**

**CONCURSO PÚBLICO ABREVIADO N° [CONSIGNAR NOMENCLATURA DEL PROCEDIMIENTO DE SELECCIÓN]**

Presente.-

Mediante el presente, con pleno conocimiento de las condiciones que se exigen en las bases del procedimiento de selección de la referencia, me comprometo a prestar el servicio objeto del presente procedimiento de selección en el plazo de **[CONSIGNAR EL PLAZO OFERTADO]**.

[CONSIGNAR CIUDAD Y FECHA]

.....  
**Firma, nombres y apellidos del postor o representante legal o común, según corresponda**

## ANEXO N° 13

### DECLARACIÓN JURADA DE CUMPLIMIENTO DE CONDICIONES PARA LA APLICACIÓN DE LA EXONERACIÓN DEL IGV

Señores

**EVALUADORES**

**CONCURSO PÚBLICO ABREVIADO N° [CONSIGNAR NOMENCLATURA DEL PROCEDIMIENTO  
DE SELECCIÓN]**

Presente.-

Mediante el presente el suscrito, postor y/o Representante Legal de **[CONSIGNAR EN CASO DE SER PERSONA JURÍDICA]**, declaro bajo juramento que gozo del beneficio de la exoneración del IGV previsto en la Ley N° 27037, Ley de Promoción de la Inversión en la Amazonía, dado que cumplo con las condiciones siguientes:

- 1.- Que el domicilio fiscal de la empresa<sup>55</sup> se encuentra ubicada en la Amazonía y coincide con el lugar establecido como sede central (donde tiene su administración y lleva su contabilidad);
- 2.- Que la empresa se encuentra inscrita en las Oficinas Registrales de la Amazonía (exigible en caso de personas jurídicas);
- 3.- Que, al menos el setenta por ciento (70%) de los activos fijos de la empresa se encuentran en la Amazonía; y
- 4.- Que la empresa no tiene producción fuera de la Amazonía.<sup>56</sup>

[CONSIGNAR CIUDAD Y FECHA]

.....  
**Firma, nombres y apellidos del postor o  
representante legal, según corresponda**

#### **Advertencia**

*Quando se trate de consorcios, esta declaración jurada es presentada por cada uno de los integrantes del consorcio, salvo que se trate de consorcios con contabilidad independiente, en cuyo caso debe ser suscrita por el representante común, debiendo indicar su condición de consorcio con contabilidad independiente y el número de RUC del consorcio, así como adjuntar el contrato de consorcio con firmas legalizadas.*

<sup>55</sup> En el artículo 1 del "Reglamento de las Disposiciones Tributarias contenidas en la Ley de Promoción de la Inversión en la Amazonía" aprobado por Decreto Supremo N° 103-99-EF, se define como "empresa" a las "Personas naturales, sociedades conyugales, sucesiones indivisas y personas consideradas jurídicas por la Ley del Impuesto a la Renta, generadoras de rentas de tercera categoría, ubicadas en la Amazonía. Las sociedades conyugales son aquéllas que ejerzan la opción prevista en el Artículo 16 de la Ley del Impuesto a la Renta."

<sup>56</sup> En caso de empresas de comercialización, no consignar esta condición.

## ANEXO N° 14

### DECLARACIÓN JURADA

Señores

**EVALUADORES**

**CONCURSO PÚBLICO ABREVIADO N° [CONSIGNAR NOMENCLATURA DEL PROCEDIMIENTO DE SELECCIÓN]**

Presente.-

Mediante el presente el suscrito, postor y/o Representante Legal de **[CONSIGNAR EN CASO DE SER PERSONA JURÍDICA]**, declaro que la experiencia que acredito de la empresa **[CONSIGNAR LA DENOMINACIÓN DE LA PERSONA JURÍDICA]** como consecuencia de una reorganización societaria, no se encuentra en el supuesto establecido en el numeral 72.3 del artículo 72 del Reglamento de la Ley N° 32069, Ley General de Contrataciones Públicas, aprobado mediante Decreto Supremo N° 009-2025-EF.

[CONSIGNAR CIUDAD Y FECHA]

.....  
**Firma, nombres y apellidos del postor o representante legal, según corresponda**

#### **Advertencia**

*A efectos de cautelar la veracidad de esta declaración, el postor puede verificar la información de la Relación de Proveedores Sancionados por el Tribunal de Contrataciones Públicas con Sanción Vigente en: <http://portal.osce.gob.pe/rnp/content/relación-de-proveedores-sancionados>. También le asiste dicha facultad a la dependencia encargada de las contrataciones o al órgano de la entidad contratante al que se le haya asignado la función de verificación de la oferta presentada por el postor ganador de la buena pro.*

**ANEXO N° 15**  
**DECLARACIÓN JURADA DE ACTUALIZACIÓN DE DESAFECTACIÓN DE**  
**IMPEDIMENTO**

**(DOCUMENTO A PRESENTAR PARA EL PERFECCIONAMIENTO DEL CONTRATO)**

Señores

**EVALUADORES**

**CONCURSO PÚBLICO ABREVIADO N° [CONSIGNAR NOMENCLATURA DEL PROCEDIMIENTO DE SELECCIÓN]**

Presente.-

El que suscribe, [.....], postor y/o Representante Legal de [CONSIGNAR EN CASO DE SER PERSONA JURÍDICA], identificado con [CONSIGNAR TIPO DE DOCUMENTO DE IDENTIDAD] N° [CONSIGNAR NÚMERO DE DOCUMENTO DE IDENTIDAD], con poder inscrito en la sede de [CONSIGNAR EN CASO DE SER PERSONA JURÍDICA] en la Ficha N° [CONSIGNAR EN CASO DE SER PERSONA JURÍDICA] Asiento N° [CONSIGNAR EN CASO DE SER PERSONA JURÍDICA], declaro que tengo los siguientes parientes<sup>57</sup>, los cuales cuentan con impedimento de carácter personal<sup>58</sup> de conformidad con el numeral 1 del numeral 30.1 del artículo 30 de la Ley N° 32069, Ley General de Contrataciones Públicas, de acuerdo a lo siguiente:

**[NOMBRE DEL PARIENTE 1]** con DNI [.....] con CARGO [.....] en la ENTIDAD [.....] que a la fecha de la presente declaración es un impedido de carácter personal del Tipo **[CONSIGNAR 1A, 1B, 1C, 1D, 1E, 1F, y 1G, SEGÚN CORRESPONDA]**.

**[NOMBRE DEL PARIENTE 2]** con DNI [.....] con CARGO [.....] en la ENTIDAD [.....] que a la fecha de la presente declaración es un impedido de carácter personal del Tipo **[CONSIGNAR 1A, 1B, 1C, 1D, 1E, 1F, y 1G, SEGÚN CORRESPONDA]**.

Sin perjuicio de ello, **DECLARO BAJO JURAMENTO** lo siguiente:

A la fecha me encuentro exceptuado del impedimento por razón de parentesco, en razón de [INDICAR SUPUESTO: HABER EJECUTADO UN CONTRATO DERIVADO DE UN PROCEDIMIENTO DE SELECCIÓN COMPETITIVO O NO COMPETITIVO / HABER EJECUTADO CUATRO CONTRATOS MENORES EN EL MISMO TIPO DE OBJETO AL QUE POSTULA] dentro de los dos años previos a la convocatoria del procedimiento de selección, contratación directa o a la adjudicación de un contrato menor conforme al inciso 2 del numeral 30.1 del artículo 30 de la Ley N° 32069<sup>59</sup>, Ley General de Contrataciones Públicas, lo cual acreditaré documentalmente para la presentación de ofertas, de conformidad con el numeral 39.4 del artículo 39 del Reglamento de la Ley N° 32069, Ley General de Contrataciones del Públicas, aprobado por Decreto Supremo N° 009-2025-EF.

En ese sentido, mediante el presente cumplo con presentar la acreditación documental correspondiente:

**[CONSIGNAR EL DETALLE DE LOS DOCUMENTOS CORRESPONDIENTES]**

**[CONSIGNAR CIUDAD Y FECHA]**

.....  
**Firma, nombres y apellidos del postor o**  
**representante legal, según corresponda**

<sup>57</sup> Se entiende pariente a aquellos hasta el segundo grado de consanguinidad y segundo de afinidad, lo que incluye al cónyuge, al conviviente, y al progenitor del hijo.

<sup>58</sup> Aplicables a autoridades, funcionarios o servidores públicos de acuerdo con lo que señala la Ley N° 32069-.

<sup>59</sup> Conforme el numeral 2 "Impedimentos en razón del parentesco" del numeral 30.1 del artículo 30 de la Ley N° 32069, Ley General de Contrataciones Públicas.

## ANEXO N° 16

**SOLICITUD DE BONIFICACIÓN DEL DIEZ POR CIENTO (10%) POR SERVICIOS PRESTADOS FUERA DE LA PROVINCIA DE LIMA Y CALLAO  
(DE SER EL CASO, SOLO PRESENTAR ESTA SOLICITUD EN EL ÍTEM [CONSIGNAR EL N° DEL ÍTEM O ÍTEMS CUYO VALOR O CUANTÍA ESTIMADA NO SUPERA LOS DOSCIENTOS MIL SOLES (S/ 200,000.00)])**

Señores

**EVALUADORES**

**CONCURSO PÚBLICO ABREVIADO N° [CONSIGNAR NOMENCLATURA DEL PROCEDIMIENTO DE SELECCIÓN]**

Presente.-

Mediante el presente el suscrito, postor y/o Representante Legal de [CONSIGNAR EN CASO DE SER PERSONA JURÍDICA], solicito la asignación de la bonificación del diez por ciento (10%) sobre el puntaje total en [CONSIGNAR EL ÍTEM O ÍTEMS, SEGÚN CORRESPONDA, EN LOS QUE SE SOLICITA LA BONIFICACIÓN] debido a que el domicilio de mi representada se encuentra ubicado en la provincia o provincia colindante donde se ejecuta la prestación.

.....  
**Firma, nombres y apellidos del postor o representante legal, según corresponda**

### **Importante para la entidad contratante**

- *Para asignar la bonificación, los evaluadores verifican el domicilio consignado por el postor en el Registro Nacional de Proveedores (RNP) de la Pladicop*
- *Para que el postor pueda acceder a la bonificación, debe cumplir con las condiciones establecidas en el numeral 75.6 del artículo 75 del Reglamento de la Ley N° 32069, Ley General de Contrataciones del Públicas, aprobado por Decreto Supremo N° 009-2025-EF.*



**Advertencia**

**Cuando se trate de consorcios, la declaración jurada es la siguiente:**

**ANEXO N° 16**

**SOLICITUD DE BONIFICACIÓN DEL DIEZ POR CIENTO (10%) POR SERVICIOS PRESTADOS FUERA DE LA PROVINCIA DE LIMA Y CALLAO  
(DE SER EL CASO, SOLO PRESENTAR ESTA SOLICITUD EN EL ÍTEM [CONSIGNAR EL N° DEL ÍTEM O ÍTEMS CUYA CUANTÍA NO SUPERA LOS DOSCIENTOS MIL SOLES (S/ 200,000.00)])**

Señores

**EVALUADORES**

**CONCURSO PÚBLICO ABREVIADO N° [CONSIGNAR NOMENCLATURA DEL PROCEDIMIENTO DE SELECCIÓN]**

Presente.-

Mediante el presente el que se suscribe, [.....], representante común del consorcio [CONSIGNAR EL NOMBRE DEL CONSORCIO], solicito la asignación de la bonificación del diez por ciento (10%) sobre el puntaje total en [CONSIGNAR EL ÍTEM O ÍTEMS, SEGÚN CORRESPONDA, EN LOS QUE SE SOLICITA LA BONIFICACIÓN] debido a que los domicilios de todos los integrantes del consorcio se encuentran ubicados en la provincia o provincias colindantes donde se ejecuta la prestación.

.....  
**Firma, nombres y apellidos del representante  
común del consorcio**

**Importante para la entidad contratante**

- *Para asignar la bonificación, los evaluadores verifican el domicilio consignado de los integrantes del consorcio, en el Registro Nacional de Proveedores (RNP) de la Pladiscop*
- *Para que un consorcio pueda acceder a la bonificación, cada uno de sus integrantes debe cumplir con las condiciones establecidas en el numeral 75.6 del artículo 75 del Reglamento de la Ley N° 32069, Ley General de Contrataciones del Públicas, aprobado por Decreto Supremo N° 009-2025-EF..*

## ANEXO N° 17

### SOLICITUD DE BONIFICACIÓN DEL CINCO POR CIENTO (5%) POR TENER LA CONDICIÓN DE MICRO Y PEQUEÑA EMPRESA

Señores

**EVALUADORES**

**CONCURSO PUBLICO ABREVIADO N° [CONSIGNAR NOMENCLATURA DEL PROCEDIMIENTO DE SELECCIÓN]**

Presente.-

Mediante el presente el suscrito, postor y/o representante legal de **[CONSIGNAR EN CASO DE SER PERSONA JURÍDICA]**, solicito la asignación de la bonificación del cinco por ciento (5%) sobre el puntaje total obtenido, debido a que mi representada cuenta con la condición de micro y pequeña empresa.

**[CONSIGNAR CIUDAD Y FECHA]**

.....  
**Firma, nombres y apellidos del postor o representante legal o común, según corresponda**

#### Importante

- Para asignar la bonificación, la Dependencia Encargada de las Contrataciones o los evaluadores, según corresponda, verifica la página web del Ministerio de Trabajo y Promoción del Empleo en la sección consulta de empresas acreditadas en el REMYPE en el link <http://www2.trabajo.gob.pe/servicios-en-linea-2-2/>.
- Para que un consorcio pueda acceder a la bonificación, cada uno de sus integrantes debe cumplir con la condición de micro y pequeña empresa.

**ANEXO N° 18<sup>60</sup>**

**DECLARACIÓN JURADA SOBRE INAPLICACIÓN DEL IMPEDIMENTO TIPO 4.D DEL INCISO 4 DEL NUMERAL 30.1 DEL ARTÍCULO 30 DE LA LEY N° 32069 REFERIDO A LA INSCRIPCIÓN EN EL REGISTRO DE DEUDORES ALIMENTARIOS MOROSOS – REDAM**

**(Documento a presentar para el perfeccionamiento del contrato en caso de proveedores con procesos de alimentos en ejecución de sentencia)**

Señores

**EVALUADORES**

**CONCURSO PUBLICO ABREVIADO N° [CONSIGNAR NOMENCLATURA DEL PROCEDIMIENTO DE SELECCIÓN]**

Presente.-

El que suscribe, [.....], postor y/o apoderado de **[CONSIGNAR EL NOMBRE DE LA PERSONA NATURAL QUE OTORGA EL PODER, DE SER EL CASO]**, identificado con **[CONSIGNAR TIPO DE DOCUMENTO DE IDENTIDAD] N° [CONSIGNAR NÚMERO DE DOCUMENTO DE IDENTIDAD]**, con poder inscrito en la localidad de **[CONSIGNAR EN CASO DE CONTAR CON APODERADO]** en la Ficha N° **[CONSIGNAR EN CASO DE CONTAR CON APODERADO]** Asiento N° **[CONSIGNAR EN CASO DE CONTAR CON APODERADO]**, **DECLARO BAJO JURAMENTO** que no me resulta aplicable el impedimento Tipo 4.D del inciso 4 del numeral 30.1 del artículo 30 de la Ley, referido a las personas inscritas en el Registro de Deudores Alimentarios Morosos del Poder Judicial (Redam), considerando lo siguiente:

**[EL PROVEEDOR DEBE CONSIGNAR LA INFORMACIÓN SÓLO UNA DE LAS OPCIONES QUE SE ESTABLECEN A CONTINUACIÓN, SEGÚN SEA EL CASO]:**

- Que, se ha remitido el/la **[CONSIGNAR LA DENOMINACIÓN EXACTA DEL DOCUMENTO REMITIDO POR EL PROVEEDOR AL JUZGADO A CARGO DEL PROCESO DE ALIMENTOS]** con fecha de recepción **[CONSIGNAR FECHA DE RECEPCIÓN]** dirigido/a al **[CONSIGNAR LOS DATOS DE IDENTIFICACIÓN DEL JUZGADO A CARGO DEL PROCESO DE ALIMENTOS QUE CORRESPONDA]**, mediante el cual se informó la cancelación de la deuda alimentaria derivada del proceso de alimentos seguido por **[CONSIGNAR LOS DATOS DE LA PARTE DEMANDANTE DEL PROCESO DE ALIMENTOS]**, para lo cual me sujeto al principio de presunción de veracidad. Se adjunta el cargo de recepción del indicado documento.
- Que, sí me encuentro en el registro de deudores alimentario moroso, por lo que; autorizo se me descuenta del pago que me corresponde como contraprestación del contrato derivado del presente procedimiento de selección, el monto de la pensión mensual fijada en el proceso de alimentos seguido por **[CONSIGNAR LOS DATOS DE LA PARTE DEMANDANTE DEL**

<sup>60</sup> De conformidad con lo previsto en el numeral 39.2 del artículo 39 del Reglamento de la Ley N° 32069, Ley General de Contrataciones Públicas.

**PROCESO DE ALIMENTOS** ante el **[CONSIGNAR LOS DATOS DE IDENTIFICACIÓN DEL JUZGADO CORRESPONDIENTE]**, para lo cual adjunto:

La sentencia emitida por el **[CONSIGNAR LOS DATOS DE IDENTIFICACIÓN DEL JUZGADO A CARGO DEL PROCESO DE ALIMENTOS QUE CORRESPONDA]** en

- a) el trámite del proceso de alimentos seguido en el expediente **[CONSIGNAR EL NÚMERO DE EXPEDIENTE JUDICIAL]**
- b) La información complementaria solicitada por la entidad contratante para realizar el descuento, la que comprende lo siguiente: **[LA ENTIDAD CONTRATANTE DEBE CONSIGNAR LA INFORMACIÓN QUE REQUIERA DEL PROVEEDOR PARA HACER EFECTIVO EL DESCUENTO]**

**[CONSIGNAR CIUDAD Y FECHA]**

.....  
Firma, nombres y apellidos del postor o  
apoderado, según corresponda