



GOBIERNO REGIONAL  
**SAN MARTÍN**

**PROYECTO ESPECIAL HUALLAGA  
CENTRAL Y BAJO MAYO**

# **BASES *INTEGRADAS* DE ADJUDICACIÓN SIMPLIFICADA PARA LA CONTRATACIÓN DE LA EJECUCIÓN DE OBRAS**

*Aprobado mediante Directiva N°001-2019-OSCE/CD*



**SUB DIRECCIÓN DE NORMATIVIDAD – DIRECCIÓN TÉCNICO NORMATIVA**  
ORGANISMO SUPERVISOR DE LAS CONTRATACIONES DEL ESTADO - OSCE

**SIMBOLOGÍA UTILIZADA:**

N°	Símbolo	Descripción
1	[ABC] / [.....]	La información solicitada dentro de los corchetes sombreados debe ser completada por la Entidad durante la elaboración de las bases.
2	[ABC] / [.....]	Es una indicación, o información que deberá ser completada por la Entidad con posterioridad al otorgamiento de la buena pro para el caso específico de la elaboración de la PROFORMA DEL CONTRATO; o por los proveedores, en el caso de los ANEXOS de la oferta.
3	<div>Importante</div> <ul style="list-style-type: none"> <li>• Abc</li> </ul>	Se refiere a consideraciones importantes a tener en cuenta por el órgano encargado de las contrataciones o comité de selección, según corresponda, y por los proveedores.
4	<div>Advertencia</div> <ul style="list-style-type: none"> <li>• Abc</li> </ul>	Se refiere a advertencias a tener en cuenta por el órgano encargado de las contrataciones o comité de selección, según corresponda, y por los proveedores.
5	<div>Importante para la Entidad</div> <ul style="list-style-type: none"> <li>• Xyz</li> </ul>	Se refiere a consideraciones importantes a tener en cuenta por el órgano encargado de las contrataciones o comité de selección, según corresponda, y deben ser eliminadas una vez culminada la elaboración de las bases.

**CARACTERÍSTICAS DEL DOCUMENTO:**

Las bases estándar deben ser elaboradas en formato WORD, y deben tener las siguientes características:

N°	Características	Parámetros
1	Márgenes	Superior : 2.5 cm      Inferior: 2.5 cm Izquierda: 2.5 cm      Derecha: 2.5 cm
2	Fuente	Arial
3	Estilo de Fuente	Normal: Para el contenido en general Cursiva: Para el encabezado y pie de página Para las Consideraciones importantes (Ítem 3 del cuadro anterior)
4	Color de Fuente	Automático: Para el contenido en general Azul : Para las Consideraciones importantes (Ítem 3 del cuadro anterior)
5	Tamaño de Letra	16 : Para las dos primeras hojas de las Secciones General y Específica 11 : Para el nombre de los Capítulos. 10 : Para el cuerpo del documento en general 9 : Para el encabezado y pie de página Para el contenido de los cuadros, pudiendo variar, según la necesidad 8 : Para las Notas al pie
6	Alineación	Justificada: Para el contenido en general y notas al pie. Centrada : Para la primera página, los títulos de las Secciones y nombres de los Capítulos)
7	Interlineado	Sencillo
8	Espaciado	Anterior : 0 Posterior : 0
9	Subrayado	Para los nombres de las Secciones y para resaltar o hacer hincapié en algún concepto

**INSTRUCCIONES DE USO:**

- Una vez registrada la información solicitada dentro de los corchetes sombreados en gris, el texto deberá quedar en letra tamaño 10, con estilo normal, sin formato de negrita y sin sombread.
- La nota **IMPORTANTE** no puede ser modificada ni eliminada en la Sección General. En el caso de la Sección Específica debe seguirse la instrucción que se indica en dicha nota.

Elaboradas en enero de 2019

Modificadas en marzo 2019, junio 2019, diciembre 2019, julio 2020, julio y diciembre de 2021, setiembre y octubre 2022



## **BASES INTEGRADAS DE ADJUDICACIÓN SIMPLIFICADA PARA LA CONTRATACIÓN DE LA EJECUCIÓN DE OBRAS<sup>1</sup>**

### **ADJUDICACIÓN SIMPLIFICADA N° 12-2024-GRSM- PEHCBM/CS – PRIMERA CONVOCATORIA**

**CONTRATACIÓN DE LA EJECUCIÓN DE LA  
OBRAS COMPLEMENTARIAS DEL PROYECTO  
"MEJORAMIENTO DEL CAMINO VECINAL  
SANTA ROSA, SANTA FE, LIMON, LA  
PRIMAVERA, NUEVO CHANCHAMAYO, LA  
DIVISORIA, EL PONAL DEL VALLE DEL  
BOMBONAJILLO, DISTRITO DE BAJO BIAVO –  
BELLAVISTA - SAN MARTIN", CON CUI 2342702**

## **BASES INTEGRADAS**

---

<sup>1</sup> Estas bases se utilizarán para la contratación de la ejecución de obras. Para tal efecto, se deberá tener en cuenta la siguiente definición:

**Obra:** Construcción, reconstrucción, rehabilitación, remodelación, mejoramiento, demolición, renovación, ampliación y habilitación de bienes inmuebles, tales como edificaciones, estructuras, excavaciones, perforaciones, carreteras, puentes, entre otros, que requieren dirección técnica, expediente técnico, mano de obra, materiales y/o equipos.

## **DEBER DE COLABORACIÓN**

La Entidad y todo proveedor que se someta a las presentes Bases, sea como participante, postor y/o contratista, deben conducir su actuación conforme a los principios previstos en la Ley de Contrataciones del Estado.

En este contexto, se encuentran obligados a prestar su colaboración al OSCE y a la Secretaría Técnica de la Comisión de Defensa de la Libre Competencia del INDECOPI, en todo momento según corresponda a sus competencias, a fin de comunicar presuntos casos de fraude, colusión y corrupción por parte de los funcionarios y servidores de la Entidad, así como los proveedores y demás actores que participan en el proceso de contratación.

De igual forma, deben poner en conocimiento del OSCE y a la Secretaría Técnica de la Comisión de Defensa de la Libre Competencia del INDECOPI los indicios de conductas anticompetitivas que se presenten durante el proceso de contratación, en los términos del Decreto Legislativo N° 1034, "Ley de Represión de Conductas Anticompetitivas", o norma que la sustituya, así como las demás normas de la materia.

La Entidad y todo proveedor que se someta a las presentes Bases, sea como participante, postor y/o contratista del proceso de contratación deben permitir al OSCE o a la Secretaría Técnica de la Comisión de Defensa de la Libre Competencia del INDECOPI el acceso a la información referida a las contrataciones del Estado que sea requerida, prestar testimonio o absolución de posiciones que se requieran, entre otras formas de colaboración.

## **SECCIÓN GENERAL**

### **DISPOSICIONES COMUNES DEL PROCEDIMIENTO DE SELECCIÓN**

(ESTA SECCIÓN NO DEBE SER MODIFICADA EN NINGÚN EXTREMO, BAJO SANCIÓN DE NULIDAD)

## CAPÍTULO I ETAPAS DEL PROCEDIMIENTO DE SELECCIÓN

### 1.1. REFERENCIAS

Cuando en el presente documento se mencione la palabra Ley, se entiende que se está haciendo referencia a la Ley N° 30225, Ley de Contrataciones del Estado, y cuando se mencione la palabra Reglamento, se entiende que se está haciendo referencia al Reglamento de la Ley de Contrataciones del Estado aprobado por Decreto Supremo N° 344-2018-EF.

Las referidas normas incluyen sus respectivas modificaciones, de ser el caso.

### 1.2. CONVOCATORIA

Se realiza a través de su publicación en el SEACE de conformidad con lo señalado en el artículo 54 del Reglamento, en la fecha señalada en el calendario del procedimiento de selección, debiendo adjuntar las bases.

### 1.3. REGISTRO DE PARTICIPANTES

El registro de participantes se realiza conforme al artículo 55 del Reglamento. En el caso de un consorcio, basta que se registre uno (1) de sus integrantes.

#### Importante

- *Para registrarse como participante en un procedimiento de selección convocado por las Entidades del Estado Peruano, es necesario que los proveedores cuenten con inscripción vigente y estar habilitados ante el Registro Nacional de Proveedores (RNP) que administra el Organismo Supervisor de las Contrataciones del Estado (OSCE). Para obtener mayor información, se puede ingresar a la siguiente dirección electrónica: [www.rnp.gob.pe](http://www.rnp.gob.pe).*
- *Los proveedores que deseen registrar su participación deben ingresar al SEACE utilizando su Certificado SEACE (usuario y contraseña). Asimismo, deben observar las instrucciones señaladas en el documento de orientación "Guía para el registro de participantes electrónico" publicado en <https://www2.seace.gob.pe/>.*
- *En caso los proveedores no cuenten con inscripción vigente en el RNP y/o se encuentren inhabilitados o suspendidos para ser participantes, postores y/o contratistas, el SEACE restringirá su registro, quedando a potestad de estos intentar nuevamente registrar su participación en el procedimiento de selección en cualquier otro momento, dentro del plazo establecido para dicha etapa, siempre que haya obtenido la vigencia de su inscripción o quedado sin efecto la sanción que le impuso el Tribunal de Contrataciones del Estado.*

### 1.4. FORMULACIÓN DE CONSULTAS Y OBSERVACIONES A LAS BASES

La formulación de consultas y observaciones a las bases se efectúa de conformidad con lo establecido en los numerales 72.1 y 72.2 del artículo 72 del Reglamento, así como el literal a) del artículo 89 del Reglamento.

#### Importante

*No pueden formularse consultas ni observaciones respecto del contenido de una ficha de homologación aprobada. Las consultas y observaciones que se formulen sobre el particular, se tienen como no presentadas.*

### 1.5. ABSOLUCIÓN DE CONSULTAS, OBSERVACIONES E INTEGRACIÓN DE BASES

La absolución de consultas, observaciones e integración de las bases se realizan conforme a las disposiciones previstas en el numeral 72.4 y el literal a) del artículo 89 del Reglamento.

#### Importante

- *No se absolverán consultas y observaciones a las bases que se presenten en forma física.*
- *Cuando exista divergencia entre lo indicado en el pliego de absolución de consultas y observaciones y la integración de bases, prevalece lo absuelto en el referido pliego; sin perjuicio, del deslinde de responsabilidades correspondiente.*

### 1.6. FORMA DE PRESENTACIÓN DE OFERTAS

Las ofertas se presentan conforme lo establecido en el artículo 59 y en el artículo 90 del Reglamento.

Las declaraciones juradas, formatos o formularios previstos en las bases que conforman la oferta deben estar debidamente firmados por el postor (firma manuscrita o digital, según la Ley N° 27269, Ley de Firmas y Certificados Digitales<sup>2</sup>). Los demás documentos deben ser visados por el postor. En el caso de persona jurídica, por su representante legal, apoderado o mandatario designado para dicho fin y, en el caso de persona natural, por este o su apoderado. No se acepta el pegado de la imagen de una firma o visto. Las ofertas se presentan foliadas.

#### Importante

- *Los formularios electrónicos que se encuentran en el SEACE y que los proveedores deben llenar para presentar sus ofertas, tienen carácter de declaración jurada.*
- *En caso la información contenida en los documentos escaneados que conforman la oferta no coincida con lo declarado a través del SEACE, prevalece la información declarada en los documentos escaneados.*
- *No se tomarán en cuenta las ofertas que se presenten en físico a la Entidad.*

### 1.7. PRESENTACIÓN Y APERTURA DE OFERTAS

El participante presentará su oferta de manera electrónica a través del SEACE, desde las 00:01 horas hasta las 23:59 horas del día establecido para el efecto en el cronograma del procedimiento; adjuntando el archivo digitalizado que contenga los documentos que conforman la oferta de acuerdo a lo requerido en las bases.

El participante debe verificar antes de su envío, bajo su responsabilidad, que el archivo pueda ser descargado y su contenido sea legible.

#### Importante

*Los integrantes de un consorcio no pueden presentar ofertas individuales ni conformar más de un consorcio en un procedimiento de selección, o en un determinado ítem cuando se trate de procedimientos de selección según relación de ítems.*

En la apertura electrónica de la oferta, el órgano encargado de las contrataciones o comité de selección, según corresponda, verifica la presentación de lo exigido en la sección específica de

<sup>2</sup> Para mayor información sobre la normativa de firmas y certificados digitales ingresar a: <https://www.indecopi.gob.pe/web/firmas-digitales/firmar-y-certificados-digitales>

las bases de conformidad con el numeral 73.2 del artículo 73 del Reglamento. De no cumplir con lo requerido, la oferta se considera no admitida.

Asimismo, el órgano encargado de las contrataciones o comité de selección, según corresponda, declara no admitidas las ofertas que se encuentran por debajo del noventa por ciento (90%) del valor referencial o que excedan en más del diez por ciento (10%) del valor referencial.

## **1.8. EVALUACIÓN DE LAS OFERTAS**

La evaluación consiste en la aplicación de los factores de evaluación previstos en el Capítulo IV de la sección específica de las bases a las ofertas admitidas, con el objeto de determinar la oferta con el mejor puntaje y el orden de prelación de las ofertas.

Para determinar la oferta con el mejor puntaje, se toma en cuenta lo indicado en el numeral 74.2 del artículo 74 del Reglamento.

En el supuesto de que dos (2) o más ofertas empaten, la determinación del orden de prelación de las ofertas empatadas se efectúa siguiendo estrictamente el orden establecido en el numeral 91.1 del artículo 91 del Reglamento.

El desempate mediante sorteo se realiza de manera electrónica a través del SEACE.

### **Importante**

*En el caso de contratación de obras que se ejecuten fuera de la provincia de Lima y Callao, cuyo valor referencial no supere los novecientos mil Soles (S/ 900,000.00), a solicitud del postor se asigna una bonificación equivalente al diez por ciento (10%) sobre el puntaje total obtenido por los postores con domicilio en la provincia donde se ejecuta la obra, o en las provincias colindantes, sean o no pertenecientes al mismo departamento o región. El domicilio es el consignado en la constancia de inscripción ante el RNP<sup>3</sup>. Lo mismo aplica en el caso de procedimientos de selección por relación de ítems, cuando algún ítem no supera el monto señalado anteriormente.*

## **1.9. CALIFICACIÓN DE OFERTAS**

Luego de culminada la evaluación, el órgano encargado de las contrataciones o comité de selección, según corresponda califica a los postores que obtuvieron el primer, segundo, tercer y cuarto lugar, según el orden de prelación, verificando que cumplan con los requisitos de calificación detallados en el numeral 3.2 del Capítulo III de la sección específica de las bases. La oferta del postor que no cumpla con los requisitos de calificación es descalificada.

Si alguno de los cuatro (4) postores no cumple con los requisitos de calificación, se aplica lo establecido en los numerales 75.2 y 75.3 del artículo 75 del Reglamento.

## **1.10. SUBSANACIÓN DE LAS OFERTAS**

La subsanación de las ofertas se sujeta a lo establecido en el artículo 60 del Reglamento. La corrección aritmética a la que hace referencia el numeral 60.4 de dicho artículo procede para la ejecución de obras a suma alzada.

El plazo que se otorgue para la subsanación no puede ser inferior a un (1) día hábil.

La solicitud de subsanación se realiza de manera electrónica a través del SEACE y será remitida al correo electrónico consignado por el postor al momento de realizar su inscripción en el RNP, siendo su responsabilidad el permanente seguimiento de las notificaciones a dicho

<sup>3</sup> La constancia de inscripción electrónica se visualizará en el portal web del Registro Nacional de Proveedores: [www.rnp.gob.pe](http://www.rnp.gob.pe)



correo. La notificación de la solicitud se entiende efectuada el día de su envío al correo electrónico.

La presentación de las subsanaciones se realiza a través del SEACE. No se tomará en cuenta la subsanación que se presente en físico a la Entidad.

#### **1.11. RECHAZO DE LAS OFERTAS**

Previo al otorgamiento de la buena pro, el comité de selección revisa las ofertas económicas que cumplen los requisitos de calificación, de conformidad con lo establecido para el rechazo de ofertas, previsto en el artículo 68 del Reglamento, de ser el caso.

De rechazarse alguna de las ofertas calificadas, el órgano encargado de las contrataciones o comité de selección, según corresponda, revisa el cumplimiento de los requisitos de calificación de los postores que siguen en el orden de prelación, en caso las hubiere.

#### **1.12. OTORGAMIENTO DE LA BUENA PRO**

Definida la oferta ganadora, el órgano encargado de las contrataciones o comité de selección, según corresponda, otorga la buena pro, mediante su publicación en el SEACE, incluyendo el cuadro comparativo y las actas debidamente motivadas de los resultados de la admisión, no admisión, evaluación, calificación, descalificación, rechazo y el otorgamiento de la buena pro.

#### **1.13. CONSENTIMIENTO DE LA BUENA PRO**

Cuando se hayan presentado dos (2) o más ofertas, el consentimiento de la buena pro se produce a los cinco (5) días hábiles siguientes de la notificación de su otorgamiento, sin que los postores hayan ejercido el derecho de interponer el recurso de apelación.

En caso que se haya presentado una sola oferta, el consentimiento de la buena pro se produce el mismo día de la notificación de su otorgamiento.

El consentimiento del otorgamiento de la buena pro se publica en el SEACE al día hábil siguiente de producido.

##### **Importante**

*Una vez consentido el otorgamiento de la buena pro, el órgano encargado de las contrataciones o el órgano de la Entidad al que se haya asignado tal función realiza la verificación de la oferta presentada por el postor ganador de la buena pro conforme lo establecido en el numeral 64.6 del artículo 64 del Reglamento.*

## CAPÍTULO II SOLUCIÓN DE CONTROVERSIAS DURANTE EL PROCEDIMIENTO DE SELECCIÓN

### 2.1. RECURSO DE APELACIÓN

A través del recurso de apelación se pueden impugnar los actos dictados durante el desarrollo del procedimiento de selección hasta antes del perfeccionamiento del contrato.

El recurso de apelación se presenta ante la Entidad convocante, y es conocido y resuelto por su Titular, cuando el valor referencial sea igual o menor a cincuenta (50) UIT. Cuando el valor referencial sea mayor a dicho monto, el recurso de apelación se presenta ante y es resuelto por el Tribunal de Contrataciones del Estado.

En los procedimientos de selección según relación de ítems, el valor referencial total del procedimiento determina ante quién se presenta el recurso de apelación.

Los actos que declaren la nulidad de oficio, la cancelación del procedimiento de selección y otros actos emitidos por el Titular de la Entidad que afecten la continuidad de este, se impugnan ante el Tribunal de Contrataciones del Estado.

#### Importante

- *Una vez otorgada la buena pro, el órgano encargado de las contrataciones o comité de selección, según corresponda, está en la obligación de permitir el acceso de los participantes y postores al expediente de contratación, salvo la información calificada como secreta, confidencial o reservada por la normativa de la materia, a más tardar dentro del día siguiente de haberse solicitado por escrito.*

*Luego de otorgada la buena pro no se da a conocer las ofertas cuyos requisitos de calificación no fueron analizados y revisados por el órgano encargado de las contrataciones o comité de selección, según corresponda.*

- *A efectos de recoger la información de su interés, los postores pueden valerse de distintos medios, tales como: (i) la lectura y/o toma de apuntes, (ii) la captura y almacenamiento de imágenes, e incluso (iii) pueden solicitar copia de la documentación obrante en el expediente, siendo que, en este último caso, la Entidad deberá entregar dicha documentación en el menor tiempo posible, previo pago por tal concepto.*
- *El recurso de apelación se presenta ante la Mesa de Partes del Tribunal o ante las oficinas desconcentradas del OSCE o en la Unidad de Trámite Documentario de la Entidad, según corresponda.*

### 2.2. PLAZOS DE INTERPOSICIÓN DEL RECURSO DE APELACIÓN

La apelación contra el otorgamiento de la buena pro o contra los actos dictados con anterioridad a ella se interpone dentro de los cinco (5) días hábiles siguientes de haberse notificado el otorgamiento de la buena pro.

La apelación contra los actos dictados con posterioridad al otorgamiento de la buena pro, contra la declaración de nulidad, cancelación y declaratoria de desierto del procedimiento, se interpone dentro de los cinco (5) días hábiles siguientes de haberse tomado conocimiento del acto que se desea impugnar.

### CAPÍTULO III DEL CONTRATO

#### 3.1. PERFECCIONAMIENTO DEL CONTRATO

Los plazos y el procedimiento para perfeccionar el contrato se realiza conforme a lo indicado en el artículo 141 del Reglamento.

Para perfeccionar el contrato, el postor ganador de la buena pro debe presentar los documentos señalados en los artículos 139 y 175 del Reglamento, así como los previstos en la sección específica de las bases.

#### 3.2. GARANTÍAS

Las garantías que deben otorgar los postores y/o contratistas, según corresponda, son las de fiel cumplimiento del contrato y por los adelantos.

##### 3.2.1. GARANTÍA DE FIEL CUMPLIMIENTO

Como requisito indispensable para perfeccionar el contrato, el postor ganador debe entregar a la Entidad la garantía de fiel cumplimiento del mismo por una suma equivalente al diez por ciento (10%) del monto del contrato original. Esta se mantiene vigente hasta el consentimiento de la liquidación final.

##### Importante

*En los contratos de ejecución de obras que celebren las Entidades con las micro y pequeñas empresas, estas últimas pueden otorgar como garantía de fiel cumplimiento el diez por ciento (10%) del monto del contrato original, porcentaje que es retenido por la Entidad durante la primera mitad del número total de pagos a realizarse, de forma prorrateada en cada pago, con cargo a ser devuelto a la finalización del mismo, conforme lo establece el artículo 149 del Reglamento, siempre que:*

- a) El procedimiento de selección original del cual derive el contrato a suscribirse sea una Adjudicación Simplificada.*
- b) El plazo de ejecución de la obra sea igual o mayor a sesenta (60) días calendario; y,*
- c) El pago a favor del contratista considere, al menos, dos (2) valorizaciones periódicas, en función del avance de obra.*

##### 3.2.2. GARANTÍA DE FIEL CUMPLIMIENTO POR PRESTACIONES ACCESORIAS

En las contrataciones que conllevan la ejecución de prestaciones accesorias, tales como mantenimiento, reparación o actividades afines, se otorga una garantía adicional por una suma equivalente al diez por ciento (10%) del monto del contrato de la prestación accesorio, la misma que debe ser renovada periódicamente hasta el cumplimiento total de las obligaciones garantizadas.

##### 3.2.3. GARANTÍA POR ADELANTO

En caso se haya previsto en la sección específica de las bases la entrega de adelantos, el contratista debe presentar una garantía emitida por idéntico monto conforme a lo estipulado en el artículo 153 del Reglamento.

#### 3.3. REQUISITOS DE LAS GARANTÍAS

Las garantías que se presenten deben ser incondicionales, solidarias, irrevocables y de

realización automática en el país, al solo requerimiento de la Entidad. Asimismo, deben ser emitidas por empresas que se encuentren bajo la supervisión directa de la Superintendencia de Banca, Seguros y Administradoras Privadas de Fondos de Pensiones, y que cuenten con clasificación de riesgo B o superior. Asimismo, deben estar autorizadas para emitir garantías; o estar consideradas en la última lista de bancos extranjeros de primera categoría que periódicamente publica el Banco Central de Reserva del Perú.

#### **Importante**

*Corresponde a la Entidad verificar que las garantías presentadas por el postor ganador de la buena pro y/o contratista cumplan con los requisitos y condiciones necesarios para su aceptación y eventual ejecución; sin perjuicio de la determinación de las responsabilidades funcionales que correspondan.*

#### **Advertencia**

*Los funcionarios de las Entidades no deben aceptar garantías emitidas bajo condiciones distintas a las establecidas en el presente numeral, debiendo tener en cuenta lo siguiente:*

- 1. La clasificadora de riesgo que asigna la clasificación a la empresa que emite la garantía debe encontrarse listada en el portal web de la SBS (<http://www.sbs.gob.pe/sistema-financiero/clasificadoras-de-riesgo>).*
- 2. Se debe identificar en la página web de la clasificadora de riesgo respectiva, cuál es la clasificación vigente de la empresa que emite la garantía, considerando la vigencia a la fecha de emisión de la garantía.*
- 3. Para fines de lo establecido en el artículo 148 del Reglamento, la clasificación de riesgo B, incluye las clasificaciones B+ y B.*
- 4. Si la empresa que otorga la garantía cuenta con más de una clasificación de riesgo emitida por distintas empresas listadas en el portal web de la SBS, bastará que en una de ellas cumpla con la clasificación mínima establecida en el Reglamento.*

*En caso exista alguna duda sobre la clasificación de riesgo asignada a la empresa emisora de la garantía, se deberá consultar a la clasificadora de riesgos respectiva.*

*De otro lado, además de cumplir con el requisito referido a la clasificación de riesgo, a efectos de verificar si la empresa emisora se encuentra autorizada por la SBS para emitir garantías, debe revisarse el portal web de dicha Entidad (<http://www.sbs.gob.pe/sistema-financiero/relacion-de-empresas-que-se-encuentran-autorizadas-a-emitar-cartas-fianza>).*

*Los funcionarios competentes deben verificar la autenticidad de la garantía a través de los mecanismos establecidos (consulta web, teléfono u otros) por la empresa emisora.*

### **3.4. EJECUCIÓN DE GARANTÍAS**

La Entidad puede solicitar la ejecución de las garantías conforme a los supuestos contemplados en el artículo 155 del Reglamento.

### **3.5. ADELANTOS**

La Entidad puede establecer la entrega de adelantos directos y adelantos para materiales e insumos, y en el caso de contratos bajo la modalidad llave en mano, para equipamiento y mobiliario, de conformidad con el artículo 180 del Reglamento, siempre que ello haya sido previsto en la sección específica de las bases.

### **3.6. VALORIZACIONES**

Las valorizaciones son la cuantificación económica de un avance físico en la ejecución de la obra, realizada en un período determinado, tienen el carácter de pagos a cuenta y son elaboradas

el último día de cada período previsto en la sección específica de las bases, por el inspector o supervisor, según corresponda y el contratista.

En caso se haya suscrito contrato con un consorcio, el pago de las valorizaciones se realizará a quien se indique en el contrato de consorcio.

#### **Advertencia**

*En caso de retraso en los pagos a cuenta o pago final por parte de la Entidad, salvo que se deba a caso fortuito o fuerza mayor, esta reconoce al contratista los intereses legales correspondientes, de conformidad con el artículo 39 de la Ley y los artículos 1244, 1245 y 1246 del Código Civil, debiendo repetir contra los responsables de la demora injustificada.*

### **3.7. REAJUSTES**

Los reajustes se calculan conforme lo indicado en el numeral 38.3 del artículo 38 y el artículo 195 del Reglamento.

#### **Importante**

*Tanto la elaboración como la aplicación de las fórmulas polinómicas se sujetan a lo dispuesto en el Decreto Supremo N° 011-79-VC y sus modificatorias, ampliatorias y complementarias.*

### **3.8. PENALIDADES**

#### **3.8.1. PENALIDAD POR MORA EN LA EJECUCIÓN DE LA PRESTACIÓN**

En caso de retraso injustificado del contratista en la ejecución de las prestaciones objeto del contrato, la Entidad le aplica automáticamente una penalidad por mora por cada día de atraso, de conformidad con el artículo 162 del Reglamento.

#### **3.8.2. OTRAS PENALIDADES**

La Entidad puede establecer penalidades distintas a la mencionada en el numeral precedente, según lo previsto en el artículo 163 del Reglamento y lo indicado en la sección específica de las bases.

Estos dos tipos de penalidades se calculan en forma independiente y pueden alcanzar cada una un monto máximo equivalente al diez por ciento (10%) del monto del contrato vigente, o de ser el caso, del ítem que debió ejecutarse.

### **3.9. INCUMPLIMIENTO DEL CONTRATO**

Las causales para la resolución del contrato, serán aplicadas de conformidad con el artículo 36 de la Ley y 164 del Reglamento.

### **3.10. DISPOSICIONES FINALES**

Todos los demás aspectos del presente procedimiento no contemplados en las bases se regirán supletoriamente por la Ley y su Reglamento, así como por las disposiciones legales vigentes.

## **SECCIÓN ESPECÍFICA**

### **CONDICIONES ESPECIALES DEL PROCEDIMIENTO DE SELECCIÓN**

(EN ESTA SECCIÓN LA ENTIDAD DEBERÁ COMPLETAR LA INFORMACIÓN EXIGIDA, DE ACUERDO A LAS INSTRUCCIONES INDICADAS)

## CAPÍTULO I GENERALIDADES

### 1.1. ENTIDAD CONVOCANTE

Nombre : GRSM – PROYECTO ESPECIAL HUALLAGA CENTRAL Y BAJO MAYO  
RUC N° : 20148168955  
Domicilio legal : Jr. Proyecto N°347 – Barrio Tarapotillo – Distrito de Tarapoto – Provincia de San Martín – Región San Martín  
Teléfono: : 042- 35 37 62  
Correo electrónico: : convocatoria@pehcbm.gob.pe

### 1.2. OBJETO DE LA CONVOCATORIA

El presente procedimiento de selección tiene por objeto la **CONTRATACIÓN DE LA EJECUCIÓN DE LA OBRAS COMPLEMENTARIAS DEL PROYECTO "MEJORAMIENTO DEL CAMINO VECINAL SANTA ROSA, SANTA FE, LIMON, LA PRIMAVERA, NUEVO CHANCHAMAYO, LA DIVISORIA, EL PONAL DEL VALLE DEL BOMBONAJILLO, DISTRITO DE BAJO BIAVO – BELLAVISTA - SAN MARTIN", CON CUI 2342702.**

### 1.3. VALOR REFERENCIAL<sup>4</sup>

El valor referencial asciende a **S/ 2'583,737.17 (Dos millones quinientos ochenta y tres mil setecientos treinta y siete con 17/100 soles) incluye IGV**, incluidos los impuestos de Ley y cualquier otro concepto que incida en el costo total de la ejecución de la obra. El valor referencial ha sido calculado al mes de septiembre de 2024.

Valor Referencial (VR)	Límites <sup>5</sup>	
	Inferior	Superior
<b>S/ 2'583,737.17</b> (Dos millones quinientos ochenta y tres mil setecientos treinta y siete con 17/100 soles)	<b>S/ 2'325,363.46</b> (Dos millones trescientos veinticinco mil trescientos sesenta y tres con 46/100 soles)	<b>S/ 2'842,110.88</b> (Dos millones ochocientos cuarenta y dos mil ciento diez con 88/100 soles)

#### Importante

- *El precio de las ofertas no puede exceder los límites del valor referencial de conformidad con el numeral 28.2 del artículo 28 de la Ley.*

*Durante la fase de actuaciones preparatorias, las Entidades advierten que es posible la participación de ejecutores de obras que gozan del beneficio de la exoneración del IGV prevista en la Ley N° 27037, Ley de Promoción de la Inversión en la Amazonía, debe tomarse en cuenta la regulación de la Cuarta Disposición Complementaria Final del Reglamento.*

*De conformidad con lo señalado en el numeral 2 de la citada Disposición Complementaria Final, en las bases se debe establecer además del valor referencial, los límites de este, con y sin IGV, tal como se indica a continuación:*

<sup>4</sup> El monto del valor referencial indicado en esta sección de las bases no debe diferir del monto del valor referencial consignado en la ficha del procedimiento en el SEACE. No obstante, de existir contradicción entre estos montos, primará el monto del valor referencial indicado en las bases aprobadas.

<sup>5</sup> De acuerdo a lo señalado en el artículo 48 del Reglamento, estos límites se calculan considerando dos (2) decimales. Para ello, si el límite inferior tiene más de dos (2) decimales, se aumenta en un dígito el valor del segundo decimal; en el caso del límite superior, se considera el valor del segundo decimal sin efectuar el redondeo.

Valor Referencial (VR)	Límite Inferior		Límite Superior	
	Con IGV	Sin IGV	Con IGV	Sin IGV
<b>S/ 2'583,737.17</b> (Dos millones quinientos ochenta y tres mil setecientos treinta y siete con 17/100 soles)	<b>S/ 2'325,363.46</b> (Dos millones trescientos veinticinco mil trescientos sesenta y tres con 46/100 soles)	<b>S/ 1'970,647.00</b> (Un millón novecientos setenta mil seiscientos cuarenta y siete son 00/100 soles)	<b>S/ 2'842,110.88</b> (Dos millones ochocientos cuarenta y dos mil ciento diez con 88/100 soles)	<b>S/ 2'408,568.54</b> (Dos millones cuatrocientos ocho mil quinientos sesenta y ocho con 54/100 soles)

#### 1.4. EXPEDIENTE DE CONTRATACIÓN

Documento y fecha de aprobación del expediente de contratación	:	Formato N° 02 - S.A.E.C -16-2024-GRSM-PEHCBM/OA de fecha 27/11/2024
Documento y fecha de aprobación del expediente técnico	:	Resolución Directoral N°111-2024-GRSM/GGR, de fecha 05/11/2024
Documento y fecha de actualización del expediente técnico, de corresponder	:	-
Tipo y número del procedimiento de selección que se convocó para la elaboración del expediente técnico, de corresponder	:	Elaborado por la Entidad

#### 1.5. FUENTE DE FINANCIAMIENTO

Recursos Determinados

##### Importante

*La fuente de financiamiento debe corresponder a aquella prevista en la Ley de Equilibrio Financiero del Presupuesto del Sector Público del año fiscal en el cual se convoca el procedimiento de selección.*

#### 1.6. SISTEMA DE CONTRATACIÓN

El presente procedimiento se rige por el sistema de PRECIOS UNITARIOS, de acuerdo con lo establecido en el expediente de contratación respectivo.

#### 1.7. MODALIDAD DE EJECUCIÓN

No corresponde

#### 1.8. ALCANCES DEL REQUERIMIENTO

El alcance de la ejecución de la obra está definido en el Capítulo III de la presente sección de las bases.

#### 1.9. PLAZO DE EJECUCIÓN DE LA OBRA

El plazo de ejecución de la obra materia de la presente convocatoria, es de **Noventa (90) días calendario**, en concordancia con lo establecido en el expediente de contratación y en el



expediente técnico de obra.

#### 1.10. COSTO DE REPRODUCCIÓN Y ENTREGA DE BASES Y DEL EXPEDIENTE TÉCNICO DE LA OBRA

Los participantes registrados tienen el derecho a recabar las bases y el expediente técnico de la obra en versión impresa o digital, según su elección, para cuyo efecto deben:

Pagar en	: Caja de la entidad ubicado en el área de Tesorería del PEHCBM (horario de 8:00 am – 01:00 pm y 2:30 pm – 5:00 pm) o en la cuenta corriente N° 00541-034870 del BANCO DE LA NACIÓN
Recoger en	: Jr. Proyecto N°347 – Barrio Tarapotillo – Distrito de Tarapoto – Provincia de San Martín – Región San Martín
Costo de bases	: Impresa: S/ 12.00 soles
Costo del expediente técnico	: Impreso: S/ 1,200.00 (Un Mil Doscientos con 00/100 Soles) Digital: S/ 5.00 (Cinco con 00/100 Soles)

Las bases y el expediente técnico se entregan inmediatamente después de realizado el pago correspondiente. Excepcionalmente, el expediente técnico en versión impresa puede ser entregado dentro del plazo máximo de un (1) día hábil de efectuado el pago.

##### Importante

- *La Entidad debe entregar una constancia o formulario de cargos en donde consta que el participante recibió el expediente técnico completo. Dicha constancia o formulario debe incluir un índice del contenido del expediente técnico y número de folios correspondientes.*
- *El costo de entrega del ejemplar de las bases y del expediente técnico, no puede exceder el costo de su reproducción.*

##### Advertencia

*Las Entidades deben cautelar bajo responsabilidad que la versión impresa y digital del expediente técnico correspondan a la versión original del expediente técnico aprobado.*

#### 1.11. ACCESO VIRTUAL AL EXPEDIENTE TÉCNICO DE LA OBRA

El expediente técnico de la obra en versión digital se encuentra publicado en el SEACE, obligatoriamente, desde la fecha de la convocatoria del presente procedimiento de selección.

#### 1.12. BASE LEGAL

- Ley N° 31953 – Ley de Presupuesto del Sector Público para el Año Fiscal 2024.
- Ley N° 31954 – Ley de Equilibrio Financiero del Presupuesto del Sector Público del año fiscal 2024.
- Decreto Supremo N° 082-2019-EF que Aprueba el TUO de la Ley N° 30225 – Ley de Contrataciones del Estado.
- Decreto Supremo N° 344-2018-EF que Aprueba el Reglamento de la Ley N° 30225 - Ley de Contrataciones del Estado, y sus modificatorias.
- Decreto Supremo N° 004-2019-JUS que Aprueba el TUO de la Ley N° 27444 – Ley del Procedimiento Administrativo General.
- Texto Único Ordenado de la Ley N° 27806, Ley de Transparencia y de Acceso a la Información Pública, aprobado por Decreto Supremo N° 043-2003-PCM.
- Directivas y Opiniones del OSCE.
- Código Civil.

- Decreto Supremo N° 008-2008-TR, Reglamento de la Ley MYPE.
- Directiva N°012-2017-OSCE/CD "Gestión de Riesgos en la planificación de la ejecución de obras".

Las referidas normas incluyen sus respectivas modificaciones, de ser el caso.

## CAPÍTULO II DEL PROCEDIMIENTO DE SELECCIÓN

### 2.1. CALENDARIO DEL PROCEDIMIENTO DE SELECCIÓN

Según el cronograma de la ficha de selección de la convocatoria publicada en el SEACE.

#### Importante

*De conformidad con la vigesimosegunda Disposición Complementaria Final del Reglamento, en caso la Entidad (Ministerios y sus organismos públicos, programas o proyectos adscritos) haya difundido el requerimiento a través del SEACE siguiendo el procedimiento establecido en dicha disposición, no procede formular consultas u observaciones al requerimiento.*

### 2.2. CONTENIDO DE LAS OFERTAS

La oferta contendrá, además de un índice de documentos<sup>6</sup>, la siguiente documentación:

#### 2.2.1. Documentación de presentación obligatoria

##### 2.2.1.1. Documentos para la admisión de la oferta

- Declaración jurada de datos del postor. (**Anexo N° 1**)
- Documento que acredite la representación de quien suscribe la oferta.

En caso de persona jurídica, copia del certificado de vigencia de poder del representante legal, apoderado o mandatario designado para tal efecto.

En caso de persona natural, copia del documento nacional de identidad o documento análogo, o del certificado de vigencia de poder otorgado por persona natural, del apoderado o mandatario, según corresponda.

En el caso de consorcios, este documento debe ser presentado por cada uno de los integrantes del consorcio que suscriba la promesa de consorcio, según corresponda.

#### Advertencia

*De acuerdo con el artículo 4 del Decreto Legislativo N° 1246, las Entidades están prohibidas de exigir a los administrados o usuarios la información que puedan obtener directamente mediante la interoperabilidad a que se refieren los artículos 2 y 3 de dicho Decreto Legislativo. En esa medida, si la Entidad es usuaria de la Plataforma de Interoperabilidad del Estado – PIDE<sup>7</sup> y siempre que el servicio web se encuentre activo en el Catálogo de Servicios de dicha plataforma, no corresponderá exigir el certificado de vigencia de poder y/o documento nacional de identidad.*

- Declaración jurada de acuerdo con el literal b) del artículo 52 del Reglamento. (**Anexo N° 2**)
- Declaración jurada de cumplimiento del Expediente Técnico, según el numeral 3.1 del Capítulo III de la presente sección. (**Anexo N° 3**)
- Declaración jurada de plazo de ejecución de la obra. (**Anexo N° 4**)

<sup>6</sup> La omisión del índice no determina la no admisión de la oferta.

<sup>7</sup> Para mayor información de las Entidades usuarias y del Catálogo de Servicios de la Plataforma de Interoperabilidad del Estado – PIDE ingresar al siguiente enlace <https://www.gobiernodigital.gob.pe/interoperabilidad/>

- f) Promesa de consorcio con firmas legalizadas, de ser el caso, en la que se consigne los integrantes, el representante común, el domicilio común y las obligaciones a las que se compromete cada uno de los integrantes del consorcio, así como el porcentaje equivalente a dichas obligaciones. (**Anexo N° 5**)

- g) El precio de la oferta en **SOLES** y:

- ✓ Los precios unitarios, considerando las partidas según lo previsto en el último párrafo del literal b) del artículo 35 del Reglamento.

Asimismo, la oferta incluye el monto de la prestación accesorio, cuando corresponda. (**Anexo N° 6**)

El precio total de la oferta y los subtotales que lo componen deben ser expresados con dos (2) decimales. Los precios unitarios pueden ser expresados con más de dos (2) decimales.

#### Importante

- *El órgano encargado de las contrataciones o comité de selección, según corresponda, no puede incorporar documentos adicionales para la admisión de la oferta a los establecidos en este acápite.*
- *El análisis de precios unitarios y el detalle de los gastos generales fijos y variables de la oferta se presentan para el perfeccionamiento del contrato.*
- *El órgano encargado de las contrataciones o comité de selección, según corresponda, declara no admitidas las ofertas que no se encuentren dentro de los límites del valor referencial previstos en el numeral 28.2 del artículo 28 de la Ley. Asimismo, verifica la presentación de los documentos requeridos. De no cumplir con lo requerido, la oferta se considera no admitida.*

#### 2.2.1.2. Documentos para acreditar los requisitos de calificación

Incorporar en la oferta los documentos que acreditan los “**Requisitos de Calificación**” que se detallan en el numeral 3.2 del Capítulo III de la presente sección de las bases.

#### 2.2.2. Documentación de presentación facultativa:

- a) En el caso de microempresas y pequeñas empresas integradas por personas con discapacidad, o en el caso de consorcios conformados en su totalidad por estas empresas, deben presentar la constancia o certificado con el cual acredite su inscripción en el Registro de Empresas Promocionales para Personas con Discapacidad<sup>8</sup>.
- b) Solicitud de bonificación del cinco por ciento (5%) por tener la condición de micro y pequeña empresa (**Anexo N°11**).
- c) Incorporar en la oferta los documentos que acreditan los “**Factores de Evaluación**” establecidos en el Capítulo IV de la presente sección de las bases, a efectos de obtener el puntaje previsto en dicho Capítulo para cada factor.
- d) Los postores que apliquen el beneficio de la exoneración del IGV previsto en la Ley N° 27037, Ley de Promoción de la Inversión en la Amazonía, deben presentar la Declaración Jurada de cumplimiento de condiciones para la aplicación de la exoneración del IGV. (**Anexo N° 7**)

<sup>8</sup> Dicho documento se tendrá en consideración en caso de empate, conforme a lo previsto en el artículo 91 del Reglamento.

**Advertencia**

*El órgano encargado de las contrataciones o comité de selección, según corresponda, no podrá exigir al postor la presentación de documentos que no hayan sido indicados en los acápites "Documentos para la admisión de la oferta", "Requisitos de calificación" y "Factores de evaluación".*

### 2.3. REQUISITOS PARA PERFECCIONAR EL CONTRATO

El postor ganador de la buena pro debe presentar los siguientes documentos para perfeccionar el contrato:

- a) Garantía de fiel cumplimiento del contrato.
- b) Solicitud para la constitución del fideicomiso, en el marco de lo establecido en el literal a) del numeral 184.9 del artículo 184 del Reglamento, de ser el caso<sup>9</sup>.
- c) Contrato de consorcio con firmas legalizadas ante Notario de cada uno de los integrantes, de ser el caso.
- d) Código de cuenta interbancaria (CCI) o, en el caso de proveedores no domiciliados, el número de su cuenta bancaria y la entidad bancaria en el exterior.
- e) Copia de la vigencia del poder del representante legal de la empresa que acredite que cuenta con facultades para perfeccionar el contrato, cuando corresponda.
- f) Copia de DNI del postor en caso de persona natural, o de su representante legal en caso de persona jurídica.

**Advertencia**

*De acuerdo con el artículo 4 del Decreto Legislativo N° 1246, las Entidades están prohibidas de exigir a los administrados o usuarios la información que puedan obtener directamente mediante la interoperabilidad a que se refieren los artículos 2 y 3 de dicho Decreto Legislativo. En esa medida, si la Entidad es usuaria de la Plataforma de Interoperabilidad del Estado – PIDE<sup>10</sup> y siempre que el servicio web se encuentre activo en el Catálogo de Servicios de dicha plataforma, no corresponderá exigir los documentos previstos en los literales e) y f).*

- g) Domicilio para efectos de la notificación durante la ejecución del contrato.
- h) Autorización de notificación de la decisión de la Entidad sobre la solicitud de ampliación de plazo mediante medios electrónicos de comunicación <sup>11</sup>. **(Anexo N°12)**
- i) Constancia de capacidad libre de contratación expedida por el RNP<sup>12</sup>.
- j) Programa de Ejecución de Obra (CPM) el cual presenta la ruta crítica y el calendario de avance de obra valorizado.
- k) Calendario de adquisición de materiales e insumos necesarios para la ejecución de obra, en concordancia con el calendario de avance de obra valorizado. Este calendario se actualiza con cada ampliación de plazo otorgada, en concordancia con el calendario de avance de obra valorizado vigente.
- l) Calendario de utilización de equipo, en caso la naturaleza de la contratación lo requiera.
- m) Memoria en la que se señalen las consideraciones que se han tomado en cuenta para la elaboración de los documentos indicados en los literales j), k) y l).
- n) Análisis de precios unitarios de las partidas y detalle de los gastos generales fijos y variables de la oferta.
- o) Copia de documentos que sustenten la propiedad, la posesión, el compromiso de compra venta o alquiler u otro documento que acredite la disponibilidad del requisito de calificación

<sup>9</sup> Cuando la Entidad no haya incorporado en las bases la obligación de constituir un fideicomiso para la administración de los adelantos destinados a la ejecución de obra, el postor adjudicado puede presentar la solicitud para la constitución del fideicomiso.

<sup>10</sup> Para mayor información de las Entidades usuarias y del Catálogo de Servicios de la Plataforma de Interoperabilidad del Estado – PIDE ingresar al siguiente enlace <https://www.gobiernodigital.gob.pe/interoperabilidad/>

<sup>11</sup> En tanto se implemente la funcionalidad en el SEACE, de conformidad con la Primera Disposición Complementaria Transitoria del Decreto Supremo N° 234-2022-EF.

<sup>12</sup> Este requisito no aplica para procedimientos de contratación directa por la causal de carácter de secreto, secreto militar o por razones de orden interno.

equipamiento estratégico. En el caso que el postor ganador sea un consorcio los documentos de acreditación de este requisito pueden estar a nombre del consorcio o de uno de sus integrantes.

- p) Copia de los diplomas que acrediten la formación académica requerida del plantel profesional clave, en caso que el grado o título profesional requerido no se encuentre publicado en el Registro Nacional de Grados Académicos y Títulos Profesionales a cargo de la Superintendencia Nacional de Educación Superior Universitaria – SUNEDU<sup>13</sup>.
- q) Copia de (i) contratos y su respectiva conformidad o (ii) constancias o (iii) certificados o (iv) cualquier otra documentación que, de manera fehaciente demuestre la experiencia del personal que conforma el plantel profesional clave.
- r) Autorización de notificación de la Entidad durante la ejecución contractual mediante medios electrónicos de comunicación. El postor en el documento debe consignar correo electrónico (**Anexo N° 13**)

#### **Importante**

- *La Entidad debe aceptar las diferentes denominaciones utilizadas para acreditar la carrera profesional requerida, aun cuando no coincida literalmente con aquella prevista en los requisitos de calificación (por ejemplo Ingeniería Ambiental, Ingeniería en Gestión Ambiental, Ingeniería y Gestión Ambiental u otras denominaciones).*
- *Los documentos que acreditan la experiencia del personal deben incluir como mínimo los nombres y apellidos del profesional, el cargo desempeñado, el plazo de la prestación indicando el día, mes y año de inicio y culminación, el nombre de la Entidad u organización que emite el documento, la fecha de emisión y nombres y apellidos de quien suscribe el documento.*

*En caso estos documentos establezcan el plazo de la experiencia adquirida por el profesional en meses sin especificar los días la Entidad debe considerar el mes completo.*

*De presentarse experiencia ejecutada paralelamente (traslape), para el cómputo del tiempo de dicha experiencia sólo se considerará una vez el periodo traslapado. No obstante, de presentarse periodos traslapados en el residente de obra, no se considera ninguna de las experiencias acreditadas, salvo la ejecución de obras por paquete.*

*Se considerará aquella experiencia que no tenga una antigüedad mayor a veinticinco (25) años anteriores a la fecha de la presentación de ofertas.*

*Asimismo, la Entidad debe valorar de manera integral los documentos presentados para acreditar dicha experiencia. En tal sentido, aun cuando en los documentos presentados la denominación del cargo o puesto no coincida literalmente con aquella prevista en los requisitos de calificación, se deberá validar la experiencia si las actividades que realizó el profesional corresponden con la función propia del cargo o puesto requerido.*

- *Cuando el postor ganador de la buena pro presenta como plantel profesional clave a profesionales que se encuentren prestando servicios como residente o supervisor en obras contratadas por la Entidad que no cuentan con recepción, procede otorgar plazo adicional para subsanar, conforme lo previsto en el literal a) del artículo 141 del Reglamento.*
- *En caso que el postor ganador de la buena pro sea un consorcio, las garantías que presente este para el perfeccionamiento del contrato, así como durante la ejecución contractual, de ser el caso, además de cumplir con las condiciones establecidas en el artículo 33 de la Ley y en el artículo 148 del Reglamento, deben consignar expresamente el nombre completo o la denominación o razón social de los integrantes del consorcio, en calidad de garantizados, de lo contrario no podrán ser aceptadas por las Entidades. No se cumple el requisito antes indicado si se consigna únicamente la denominación del consorcio, conforme lo dispuesto en la Directiva “Participación de Proveedores en Consorcio en las Contrataciones del Estado”.*
- *En los contratos de ejecución de obras que celebren las Entidades con las micro y pequeñas empresas, estas últimas pueden otorgar como garantía de fiel cumplimiento el diez por ciento (10%) del monto del contrato, porcentaje que es retenido por la Entidad durante la primera mitad del número total de pagos a realizarse, de forma prorrateada en cada pago, con cargo a ser devuelto a la finalización del mismo, conforme lo establece el numeral 149.4 del artículo*

<sup>13</sup> <https://enlinea.sunedu.gob.pe/>

149 del Reglamento y numeral 151.3 del artículo 151 del Reglamento, siempre que:

- a) El procedimiento de selección original del cual derive el contrato a suscribirse sea una Adjudicación Simplificada.
- b) El plazo de ejecución de la obra sea igual o mayor a sesenta (60) días calendario; y,
- c) El pago a favor del contratista considere, al menos, dos (2) valorizaciones periódicas, en función del avance de obra.

Para dicho efecto los postores deben encontrarse registrados en el REMYPE, consignando en la Declaración Jurada de Datos del Postor (Anexo N° 1) o en la solicitud de retención de la garantía durante el perfeccionamiento del contrato, que tienen la condición de MYPE, lo cual será verificado por la Entidad en el link <http://www2.trabajo.gob.pe/servicios-en-linea-2-2> opción consulta de empresas acreditadas en el REMYPE.

#### Importante

- Corresponde a la Entidad verificar que las garantías presentadas por el postor ganador de la buena pro cumplan con los requisitos y condiciones necesarios para su aceptación y eventual ejecución; sin perjuicio de la determinación de las responsabilidades funcionales que correspondan.
- De conformidad con el Reglamento Consular del Perú aprobado mediante Decreto Supremo N° 076-2005-RE para que los documentos públicos y privados extendidos en el exterior tengan validez en el Perú, deben estar legalizados por los funcionarios consulares peruanos y refrendados por el Ministerio de Relaciones Exteriores del Perú, salvo que se trate de documentos públicos emitidos en países que formen parte del Convenio de la Apostilla, en cuyo caso bastará con que estos cuenten con la Apostilla de la Haya<sup>14</sup>.
- La Entidad no puede exigir documentación o información adicional a la consignada en el presente numeral para el perfeccionamiento del contrato.

## 2.4. PERFECCIONAMIENTO DEL CONTRATO

El contrato se perfecciona con la suscripción del documento que lo contiene. Para dicho efecto el postor ganador de la buena pro, dentro del plazo previsto en el artículo 141 del Reglamento, debe presentar la documentación requerida en **mesa de partes de la entidad ubicado en Jr. Proyecto N°347 – Barrio Tarapotillo – Distrito de Tarapoto – Provincia de San Martín – Región San Martín.**

#### Importante

*En el caso de contratación de obras por paquete, se debe suscribir un contrato por cada obra incluida en el paquete.*

## 2.5. ADELANTOS<sup>15</sup>

### 2.5.1. ADELANTO DIRECTO

La Entidad otorgará un ÚNICO adelanto directo por el diez por ciento (10%) el monto del contrato original.

El contratista debe solicitar formalmente el adelanto dentro de los ocho (8) días siguientes a la suscripción del contrato, adjuntando a su solicitud la garantía por adelantos<sup>16</sup> mediante carta fianza o póliza de caución y el comprobante de pago correspondiente. La

<sup>14</sup> Según lo previsto en la Opinión N° 009-2016/DTN.

<sup>15</sup> Si la Entidad ha previsto la entrega de adelantos, debe prever el procedimiento para su entrega, conforme a lo previsto en los artículos 181 y 182 del Reglamento.

<sup>16</sup> De conformidad con el artículo 153 del Reglamento, esta garantía debe ser emitida por idéntico monto y un plazo mínimo de vigencia de tres (3) meses, renovable por un plazo idéntico hasta la amortización total del adelanto otorgado. Cuando el plazo de ejecución contractual sea menor a tres (3) meses, las garantías pueden ser emitidas con una vigencia menor, siempre que cubra la fecha prevista para la amortización total del adelanto otorgado.



Entidad debe entregar el monto solicitado dentro de los siete (7) días contados a partir del día siguiente de recibida la solicitud del contratista.

Vencido el plazo para solicitar el adelanto no procede la solicitud.

### 2.5.2. ADELANTO PARA MATERIALES E INSUMOS

La Entidad otorgará adelantos para materiales e insumos por el veinte por ciento (20%) del monto del contrato original, conforme al calendario de adquisición de materiales e insumos presentado por el contratista.

La entrega de los adelantos se realizará en un plazo de siete (7) días calendario previos a la fecha prevista en el calendario de adquisición de materiales e insumos para cada adquisición, con la finalidad que EL CONTRATISTA pueda disponer de los materiales e insumos en la oportunidad prevista en el calendario de avance de obra valorizado. Para tal efecto, EL CONTRATISTA debe solicitar la entrega del adelanto en un plazo de ocho (8) días calendario anteriores al inicio del plazo antes mencionado, adjuntando a su solicitud la garantía por adelantos<sup>17</sup> mediante carta fianza o póliza de caución y el comprobante de pago respectivo.

## 2.6. VALORIZACIONES

El periodo de valorización será **MENSUAL**.

### Importante

- Cuando el periodo de valorización establecido por la Entidad sea el mensual, el plazo del pago de la valorización se regirá por lo dispuesto en el numeral 194.7 del artículo 194 del Reglamento. En cambio, si la Entidad prevé un periodo de valorización distinto al mensual, se debe establecer los plazos y procedimiento aplicables para la valorización, teniendo en consideración lo dispuesto en el numeral 194.6 del referido artículo, así como el plazo para el pago de las valorizaciones.
- Las valorizaciones de obra se presentan a través del módulo de ejecución contractual del SEACE. Dicha obligación aplica a los contratos de obra que deriven de procedimientos de selección para la ejecución de obras, convocados a partir de la entrada en vigencia de la Directiva N° 001-2022-OSCE/CD "Gestión de las valorizaciones de obra a través del SEACE"<sup>18</sup>. Mediante comunicado el OSCE publica y difunde la relación de Entidades obligadas a usar la sección de valorizaciones electrónicas como medio para la gestión de las valorizaciones de obra. El primer listado de entidades obligadas se encuentra publicado en el siguiente enlace:

<https://www.gob.pe/institucion/osce/noticias/575017-comunicado-n-001-2022-osce>.

## 2.7. PLAZO PARA EL PAGO DEL SALDO DE LA LIQUIDACIÓN DEL CONTRATO DE OBRA

La Entidad o el contratista, según corresponda, deben efectuar el pago del monto correspondiente al saldo de la liquidación del contrato de obra, en el **plazo de 60 días calendario, computados** desde el día siguiente del consentimiento de la liquidación. Para tal efecto, la parte que solicita el pago debe presentar el comprobante de pago respectivo.

<sup>17</sup> De conformidad con el artículo 153 del Reglamento, esta garantía debe ser emitida por idéntico monto y un plazo mínimo de vigencia de tres (3) meses, renovable por un plazo idéntico hasta la amortización total del adelanto otorgado. Cuando el plazo de ejecución contractual sea menor a tres (3) meses, las garantías pueden ser emitidas con una vigencia menor, siempre que cubra la fecha prevista para la amortización total del adelanto otorgado.

<sup>18</sup> Aprobada mediante Resolución N° 002-2022-OSCE-PRE y modificada mediante Resolución N° 042-2022-OSCE/PRE, publicadas en el Diario Oficial El Peruano el 10 de enero de 2022 y 5 de marzo de 2022, respectivamente.



### CAPÍTULO III REQUERIMIENTO

#### Importante

*Es responsabilidad de la Entidad cautelar la adecuada formulación del expediente técnico, debiendo asegurar la calidad técnica y reducir la necesidad de su reformulación por errores o deficiencias técnicas que repercutan en el proceso de contratación y en la ejecución de la obra.*

#### 3.1. EXPEDIENTE TÉCNICO E INFORMACIÓN COMPLEMENTARIA DEL EXPEDIENTE TÉCNICO



PROYECTO ESPECIAL HUALLAGA CENTRAL Y BAJO MAYO

DIRECCIÓN DE OBRAS

"AÑO DEL BICENTENARIO, DE LA CONSOLIDACIÓN DE NUESTRA INDEPENDENCIA Y  
DE LA CONMEMORACIÓN DE LAS HEROICAS BATALLAS DE JUNÍN Y AYACUCHO"



### REQUERIMIENTO

**CONTRATACIÓN DE LA EJECUCIÓN DE LA  
OBRAS COMPLEMENTARIAS DEL  
PROYECTO "MEJORAMIENTO DEL CAMINO  
VECINAL SANTA ROSA, SANTA FE, LIMON,  
LA PRIMAVERA, NUEVO CHANCHAMAYO, LA  
DIVISORIA, EL PONAL DEL VALLE DEL  
BOMBONAJILLO, DISTRITO DE BAJO BIAVO  
– BELLAVISTA - SAN MARTIN", CON CUI  
2342702**



PROYECTO ESPECIAL HUALLAGA CENTRAL Y BAJO MAYO

DIRECCIÓN DE OBRAS

"AÑO DEL BICENTENARIO, DE LA CONSOLIDACIÓN DE NUESTRA INDEPENDENCIA Y  
DE LA CONMEMORACIÓN DE LAS HEROICAS BATALLAS DE JUNÍN Y AYACUCHO"



## INDICE

<b>I. CONSIDERACIONES GENERALES</b>	5
1.1. NOMBRE DEL PROYECTO	5
1.2. UBICACIÓN	5
1.3. LOCALIZACIÓN	¡Error! Marcador no definido.
1.4. ACCESO	7
1.5. CANTERAS	8
1.6. FUENTES DE AGUA	¡Error! Marcador no definido.
1.7. DEPÓSITO DE MATERIAL EXCEDENTE	9
1.8. OBJETIVOS DEL PROYECTO	10
1.9. CARACTERÍSTICAS GENERALES	10
1.9.1. ESTUDIO TOPOGRÁFICO	10
1.9.2. SERVICIOS EXISTENTES	11
1.9.3. SITUACIÓN DE LAS REDES DE AGUA Y DESAGÜE	¡Error! Marcador no definido.
1.9.4. POBLACIÓN BENEFICIARIA	12
<b>II. TÉRMINOS DE REFERENCIA</b>	13
2.1. ALCANCES Y DESCRIPCIÓN TÉCNICA DEL PROYECTO	13
2.1.1. DISEÑO DEL PAVIMENTO	¡Error! Marcador no definido.
2.1.2. OBRAS DE ARTE Y COMPLEMENTARIAS	¡Error! Marcador no definido.
2.1.3. ALINEAMIENTO Y RETIRO MUNICIPAL	¡Error! Marcador no definido.
2.1.4. METAS DEL PROYECTO	¡Error! Marcador no definido.
2.1.5. PRESUPUESTO DEL PROYECTO	14
2.2. Normas Técnicas	15
2.3. Ruta crítica del programa de ejecución de obra	15
2.4. Fórmula polinómica	15
2.5. Obligaciones de Permanencia del Personal del Contratista En Obra	15
2.6. Adelantos: 15	
2.6.1. Adelanto Directo:	15
2.6.2. Adelanto para Materiales e Insumos:	16
2.7. Modificaciones del contrato	16
2.8. Reajustes	16
2.9. Valorizaciones y metrados	16

Términos de Referencia, para la Contratación de la Ejecución de Obras Complementarias del Proyecto "Mejoramiento del Camino Vecinal Santa Rosa, Santa Fe, Limón, La Primavera, Nuevo Chanchamayo, La Divisoria, El Ponal del Valle del Bombonajillo, Distrito de Bajo Blavo – Bellavista - San Martín", con CUI 2342702

2



PROYECTO ESPECIAL HUALLAGA CENTRAL Y BAJO MAYO

DIRECCIÓN DE OBRAS

"AÑO DEL BICENTENARIO, DE LA CONSOLIDACIÓN DE NUESTRA INDEPENDENCIA Y  
DE LA CONMEMORACIÓN DE LAS HEROICAS BATALLAS DE JUNÍN Y AYACUCHO"



2.10. PLAZO PARA EL PAGO DEL SALDO DE LA LIQUIDACIÓN DEL CONTRATO DE OBRA.....	16
2.11. Ampliaciones del Plazo Contractual.....	17
2.11.1. Causales.....	17
2.11.2. Procedimiento para tramitar una ampliación de plazo .....	17
2.12. Reconocimiento de costos y gastos de una ampliación de plazo .....	17
2.13. Conformidad de obra .....	17
2.14. CONDICIONES CONTRACTUALES.....	17
2.14.1. Responsabilidad del Contratista.....	17
2.14.2. Seguridad y salud en el trabajo .....	19
2.14.3. Responsabilidad por vicios ocultos. ....	19
2.14.4. Supervisión de obra.....	20
2.14.5. Cuaderno de obra digital.....	20
2.14.6. Intervención económica de la obra.....	21
2.14.7. Mantenimiento del tránsito .....	21
2.14.8. Otras responsabilidades del contratista .....	21
2.14.9. Recepción de la obra .....	21
2.15. Liquidación de la obra .....	22
2.16. Detalle y análisis de precios unitarios.....	22
2.17. Entrega de información digital del contrato .....	22
2.18. Garantías 22	
2.18.1. Garantía de Fiel Cumplimiento de Contrato .....	22
2.19. Solución de controversias .....	22
2.20. Equipamiento Estratégico .....	23
2.21. Calificación Del Plantel Profesional.....	23
2.21.1. Personal Clave. ....	23
2.21.2. FORMACIÓN ACADÉMICA DEL PLANTEL PROFESIONAL CLAVE .....	23
2.21.3. EXPERIENCIA DEL PLANTEL PROFESIONAL CLAVE.....	23
2.22. De la Experiencia en la especialidad del ejecutor de obra:.....	24
2.23. Condiciones de los Consorcios .....	24
2.24. Penalidades .....	24
2.25. De las otras penalidades .....	24
2.26. Del Sistema de Contratación.....	26

Términos de Referencia, para la Contratación de la Ejecución de Obras Complementarias del Proyecto "Mejoramiento del Camino Vecinal Santa Rosa, Santa Fe, Limón, La Primavera, Nuevo Chanchamayo, La Divisoria, El Ponal del Valle del Bombonajillo, Distrito de Bajo Blau – Bellavista - San Martín", con CUI 2342702



PROYECTO ESPECIAL HUALLAGA CENTRAL Y BAJO MAYO

DIRECCIÓN DE OBRAS

"AÑO DEL BICENTENARIO, DE LA CONSOLIDACIÓN DE NUESTRA INDEPENDENCIA Y DE LA CONMEMORACIÓN DE LAS HEROICAS BATALLAS DE JUNÍN Y AYACUCHO"



2.27. De la Subcontratación de Obra .....	26
2.28. De la forma de pago.....	27
2.29. Del plazo de Ejecución.....	27
III. REQUISITOS DE CALIFICACIÓN.....	28

Términos de Referencia, para la Contratación de la Ejecución de Obras Complementarias del Proyecto "Mejoramiento del Camino Vecinal Santa Rosa, Santa Fe, Limón, La Primavera, Nuevo Chanchamayo, La Divisoria, El Ponal del Valle del Bombonajillo, Distrito de Bajo Blavo – Bellavista - San Martín", con CUI 2342702



PROYECTO ESPECIAL HUALLAGA CENTRAL Y BAJO MAYO

DIRECCIÓN DE OBRAS

"AÑO DEL BICENTENARIO, DE LA CONSOLIDACIÓN DE NUESTRA INDEPENDENCIA Y  
DE LA CONMEMORACIÓN DE LAS HEROICAS BATALLAS DE JUNÍN Y AYACUCHO"



### REQUERIMIENTO DE OBRA

OBRAS COMPLEMENTARIAS DEL PROYECTO "MEJORAMIENTO DEL CAMINO VECINAL SANTA ROSA, SANTA FE, LIMÓN, LA PRIMAVERA, NUEVO CHANCHAMAYO, LA DIVISORIA, EL PONAL DEL VALLE DEL BOMBONAJILLO, DISTRITO DE BAJO BIAVO – BELLAVISTA - SAN MARTÍN", CON CUI 2342702

#### EXPEDIENTE TÉCNICO E INFORMACIÓN COMPLEMENTARIA DEL EXPEDIENTE TÉCNICO

##### I. CONSIDERACIONES GENERALES

###### 1.1. NOMBRE DEL PROYECTO

Obras Complementarias del Proyecto "Mejoramiento del Camino Vecinal Santa Rosa, Santa Fe, Limón, La Primavera, Nuevo Chanchamayo, La Divisoria, El Ponal del Valle del Bombonajillo, Distrito de Bajo Biavo – Bellavista - San Martín", con CUI 2342702

###### 1.2. UBICACIÓN

El proyecto está situado en la Región Nor Oriente del Perú Geográficamente el proyecto se ubica entre los paralelos 7° 05' 97" de latitud sur y los meridianos 76° 28' 36" de longitud oeste, con una altitud de 250 m.s.n.m. Y dentro el área que de Influencia comprendido entre las Localidades de Santa Rosa y el Ponal.

La ubicación directa del proyecto es la siguiente: Inicia en el sector Santa Rosa Km:0+000 y culmina en el sector El Ponal: Km:19+580.

Región	San Martín
Provincia	Bellavista
Distrito	Bajo Biavo
Sector	Santa Rosa, Santa Fe, Limón, La Primavera, Nuevo Chanchamayo, la Divisoria, El Ponal del Valle del Bombonajillo,
Coordenadas de Inicio	E: 362310.723 N: 9208540.459
Cota de Inicio	Z :350.11

El Proyecto está ubicado geográficamente al este del Distrito de Bajo Biavo, Provincia de Bellavista, Región San Martín.

###### Localización

Región : San Martín  
Provincia : Bellavista  
Distrito : Bajo Biavo  
Localidades : Santa Rosa, Santa Fe, Limón, La Primavera, Nuevo Chanchamayo, La Divisoria, El Pon

Términos de Referencia, para la Contratación de la Ejecución de Obras Complementarias del Proyecto "Mejoramiento del Camino Vecinal Santa Rosa, Santa Fe, Limón, La Primavera, Nuevo Chanchamayo, La Divisoria, El Ponal del Valle del Bombonajillo, Distrito de Bajo Biavo – Bellavista - San Martín", con CUI 2342702





PROYECTO ESPECIAL HUALLAGA CENTRAL Y BAJO MAYO

DIRECCIÓN DE OBRAS

"AÑO DEL BICENTENARIO, DE LA CONSOLIDACIÓN DE NUESTRA INDEPENDENCIA Y  
 DE LA CONMEMORACIÓN DE LAS HEROICAS BATALLAS DE JUNÍN Y AYACUCHO"



**Macro Localización:** Ubicación del Departamento de San Martín



**Macro Localización:** Ubicación del  
Departamento de San Martín



**Micro Localización:** Ubicación de la  
Provincia de Bellavista

Ubicación del Distrito de Bajo Biavo

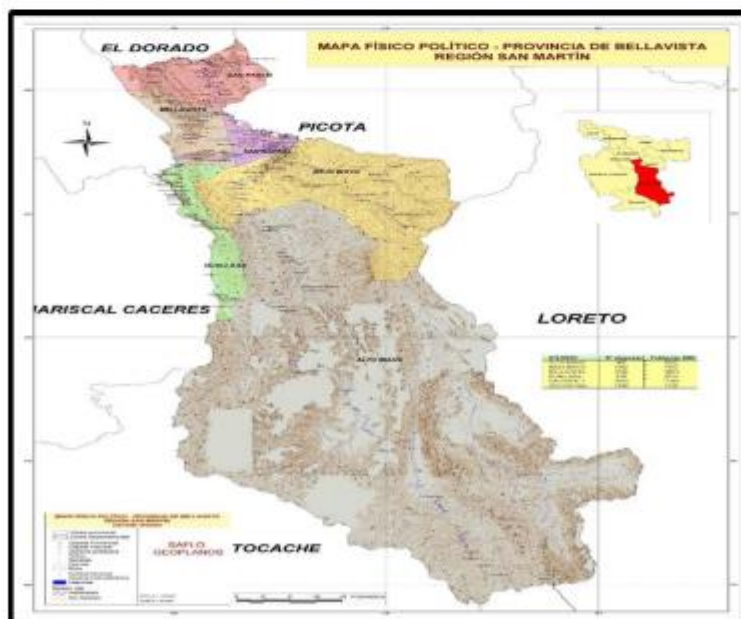

Términos de Referencia, para la Contratación de la Ejecución de Obras Complementarias del Proyecto "Mejoramiento del Camino Vecinal Santa Rosa, Santa Fe, Limón, La Primavera, Nuevo Chanchamayo, La Divisoria, El Ponal del Valle del Bombonajillo, Distrito de Bajo Biavo – Bellavista - San Martín", con CUI 2342702

6



PROYECTO ESPECIAL HUALLAGA CENTRAL Y BAJO MAYO

DIRECCIÓN DE OBRAS

"AÑO DEL BICENTENARIO, DE LA CONSOLIDACIÓN DE NUESTRA INDEPENDENCIA Y  
DE LA CONMEMORACIÓN DE LAS HEROICAS BATALLAS DE JUNÍN Y AYACUCHO"



### Zona de Influencia del Proyecto

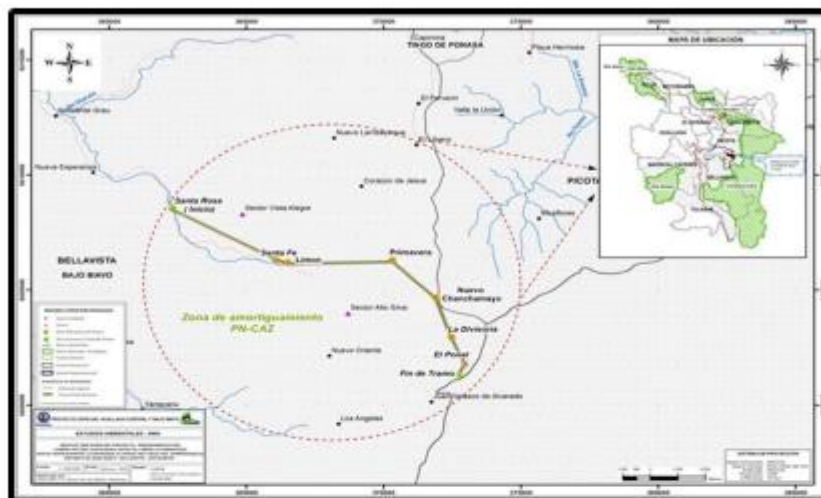

### 1.3. ACCESO

La zona en estudio es accesible por vía terrestre.

#### Vías Terrestres

##### Carreteras Principales

Para llegar a la Zona de estudio de manera simplificada se tienen dos accesos, la Ruta N°01: Se toma como punto de partida Tarapoto - Bellavista - Nuevo lima-Almirante Grau y Santa Rosa con una distancia de recorrido de 158.80 Km y un tiempo de 3 horas. En la Ruta N°02: El punto de partida inicia en Tarapoto – Picota - Almirante Grau y Santa rosa, con una distancia de recorrido de 102.00 Km y un tiempo de 1 hora 55 minutos.

Tabla 1: Ruta de acceso Tarapoto – Bellavista – Santa Rosa

RUTA DE ACCESO N°01				
TRAMOS	DISTANCIA	TIEMPO (h:m)	SUP.DE RODADURA	ESTADO
Tarapoto-Bellavista	98.0 KM	1:45	Asfalto	Bueno
Bellavista – Nuevo Lima	23.5 KM	0:30	Asfalto	Bueno
Nuevo Lima-Alm. Grau	29.8 KM	0:30	Afirmado	Regular
Alm. Grau -Santa Rosa	7.5 KM	0:15	Afirmado	Regular
<b>Total</b>	<b>158.80 Km</b>	<b>3:00</b>		

Tabla 2: Ruta de acceso Tarapoto – Picota – Santa Rosa

Términos de Referencia, para la Contratación de la Ejecución de Obras Complementarias del Proyecto "Mejoramiento del Camino Vecinal Santa Rosa, Santa Fe, Limón, La Primavera, Nuevo Chanchamayo, La Divisoria, El Ponal del Valle del Bombonajillo, Distrito de Bajo Blavo – Bellavista - San Martín", con CUI 2342702



PROYECTO ESPECIAL HUALLAGA CENTRAL Y BAJO MAYO

DIRECCIÓN DE OBRAS

"AÑO DEL BICENTENARIO, DE LA CONSOLIDACIÓN DE NUESTRA INDEPENDENCIA Y  
DE LA CONMEMORACIÓN DE LAS HEROICAS BATALLAS DE JUNÍN Y AYACUCHO"



RUTA DE ACCESO N°02				
TRAMOS	DISTANCIA	TIEMPO (h:m)	SUP.DE RODADURA	ESTADO
Tarapoto-Picota	60.00 Km	1:00	Asfalto	Bueno
Picota – Alm. Grau	34.50 Km	0:40	Afirmado	Regular
Alm. Grau -Santa Rosa	7.50 Km	0:15	Afirmado	Regular
<b>Total</b>	<b>102.00 Km</b>	<b>1:55</b>		

**VISTA DEL RECORRIDO DEL TRAMO DEL PROYECTO**

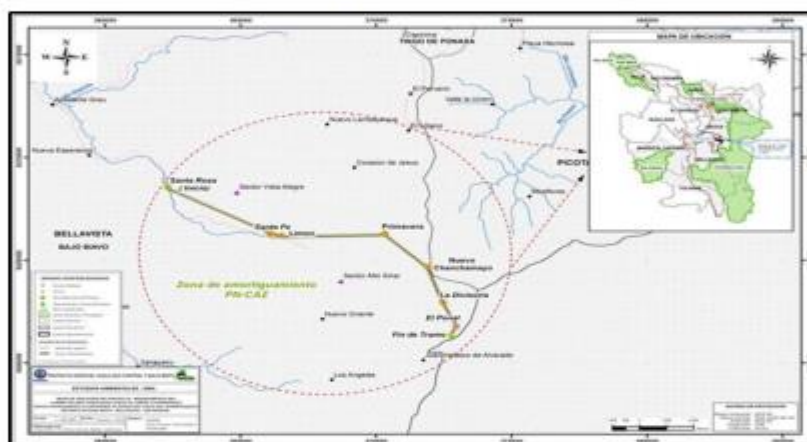

En la figura anterior se puede observar el recorrido del tramo de la carretera que pasa por bosques montañosos, no habiendo otras vías que conecten a estas zonas por lo que se trata de la apertura de este nuevo proyecto a nivel de afirmado.

**1.4. CANTERAS Y FUENTES DE AGUA**

En el tramo existen fuentes de agua conformados principalmente por río y quebradas, pueden ser usado para la elaboración de concretos. Se han identificado cuatro (04) fuentes de agua, sin embargo, previo se deberá de determinar su calidad y caudal necesario según la estacionalidad, considerando que el inventario se realizó en el mes de setiembre.

La fuente de agua que garantiza un caudal apropiado, es el río Bombonajillo ubicado en el km 6+500 aproximadamente.

**CUADRO N° 1: CANTERAS Y FUENTES DE AGUA**

Fuente de Agua			
Nombre	Acceso	Uso	Observación
Quebrada Chontal	A 4 + 420 KM del inicio de obra	Preparación de concreto y riego	La obtención es mediante motobomba

Términos de Referencia, para la Contratación de la Ejecución de Obras Complementarias del Proyecto "Mejoramiento del Camino Vecinal Santa Rosa, Santa Fe, Limón, La Primavera, Nuevo Chanchamayo, La Divisoria, El Ponal del Valle del Bombonajillo, Distrito de Bajo Blauo – Bellavista - San Martín", con CUI 2342702





PROYECTO ESPECIAL HUALLAGA CENTRAL Y BAJO MAYO

DIRECCIÓN DE OBRAS

"AÑO DEL BICENTENARIO, DE LA CONSOLIDACIÓN DE NUESTRA INDEPENDENCIA Y  
 DE LA CONMEMORACIÓN DE LAS HEROICAS BATALLAS DE JUNÍN Y AYACUCHO"



Quebrada Bombonajillo	A 6+500 KM del inicio de obra	Preparación de concreto y riego	La obtención es mediante motobomba
Quebrada Tiwinza	A 7+500 KM del inicio de obra	Preparación de concreto y riego	La obtención es mediante motobomba
Quebrada La Divisoria	A 17+200 KM del inicio de obra	Preparación de concreto y riego	La obtención es mediante motobomba

#### IDENTIFICACION DE CANTERAS

Constituyen las fuentes de materiales para la obra, para lo cual se requiere disponer material granular para afirmado. Son aquellos que provienen de la roca, de una piedra o de un peñasco; habitualmente se encuentran en forma de bloques angulosos, lascas o fragmentos de distintos tamaños, principalmente se encuentran en forma natural, aunque de igual modo existen otros que son procesados por el ser humano, por lo que teniendo la necesidad de afirmar la vía de la carretera proyectada se optó por el levantamiento de dos canteras existentes en la zona las cuales se describen a continuación.

#### 1.5. DEPÓSITO DE MATERIAL EXCEDENTE

Las áreas destinadas para uso como DEPOSITO DE MATERIAL EXCEDENTE Y PATIO DE MAQUINAS, deben reunir condiciones adecuadas que permitan disponer el material excedente producto de cortes o excavaciones de obra; asegurando su estabilidad física, hidráulica, armonía ambiental con el paisaje circundante y posterior cierre de manera permanente. Teniendo en cuenta estas consideraciones se ha identificado las siguientes:

- **DME N° 01**, ubicada en el kilómetro 0+580 al lado izquierdo del eje de la vía, el acceso a esta, es aproximadamente 10.00m.
- **DME N° 02**, ubicada en el kilómetro 4+020 al lado Derecho del eje de la vía, el acceso a esta, es aproximadamente 10.00m.
- **DME N° 03**, ubicada en el kilómetro 5+000 al lado derecho del eje de la vía, el acceso a esta, es aproximadamente 10.00m.
- **DME N° 04**, ubicada en el kilómetro 9+400 al lado izquierdo del eje de la vía, el acceso a esta, es aproximadamente 10.00m.
- **DME N° 05**, ubicada en el kilómetro 14+840 al lado derecho del eje de la vía, el acceso a esta, es aproximadamente 660.00m.
- **DME N° 06**, ubicada en el kilómetro 17+160 al lado derecho del eje de la vía, el acceso a esta, es aproximadamente 30.00m.
- **DME N° 07**, ubicada en el kilómetro 17+920 al lado izquierdo del eje de la vía, el acceso a esta, es aproximadamente 10.00m.
- **DME N° 08**, ubicada en el kilómetro 19+140 al lado izquierdo del eje de la vía, el acceso a esta, es aproximadamente 10.00m.
- **DME N° 09**, ubicada en el kilómetro 11+000 al lado derecho del eje de la vía, el acceso a esta, es aproximadamente 50.00m.
- **DME N° 10**, ubicada en el kilómetro 11+820 al lado derecho del eje de la vía, el acceso a esta, es aproximadamente 200.00m.

#### PATIO DE MAQUINAS

- **DME N° 01**, ubicada en el kilómetro 10+480 al lado derecho del eje de la vía, el acceso a esta, es aproximadamente 70.00m.
- **DME N° 02**, ubicada en el kilómetro 11+300 al lado izquierdo del eje de la vía, el acceso a esta, es aproximadamente 20.00m.

Términos de Referencia, para la Contratación de la Ejecución de Obras Complementarias del Proyecto "Mejoramiento del Camino Vecinal Santa Rosa, Santa Fe, Limón, La Primavera, Nuevo Chanchamayo, La Divisoria, El Ponal del Valle del Bombonajillo, Distrito de Bajo Blau – Bellavista - San Martín", con CUI 2342702



PROYECTO ESPECIAL HUALLAGA CENTRAL Y BAJO MAYO

DIRECCIÓN DE OBRAS

"AÑO DEL BICENTENARIO, DE LA CONSOLIDACIÓN DE NUESTRA INDEPENDENCIA Y  
DE LA CONMEMORACIÓN DE LAS HEROICAS BATALLAS DE JUNÍN Y AYACUCHO"



#### 1.6. OBJETIVOS DEL PROYECTO

El objetivo del estudio de trazo y diseño vial de la carretera es la definición de parámetros que permitan el correcto diseño de la vía, teniendo en consideración factores económicos, seguridad y confort.

#### 1.7. CARACTERÍSTICAS GENERALES

##### 1.7.1. ESTUDIO TOPOGRÁFICO

Para la conformación de la Línea Base, en la zona del levantamiento topográfico, se ha trabajado en base a coordenadas UTM, sistema WGS84, Zona 18. Además, se colocaron marcas pintadas de color rojo en lugares fijos e inalterables de tal manera que estos sean visibles y dar facilidad al replanteo de la poligonal. Las actividades de campo, consistieron en la toma de datos del terreno donde se emplazará la plataforma vial y las zonas laterales adyacentes. El procedimiento para la toma de información lo constituyó el levantamiento de secciones transversales (en promedio 10 m a cada lado del eje de la vía), considerando 20 metros de distancia en tangente y 10 metros en curva, además de levantar cada particularidad o característica del terreno. Esta información fue almacenada con las descripciones de los puntos levantados.

Se ubicaron puntos de control a lo largo del trazo de la carretera con código BM, ubicados cada 500 m de distancia, sobre hitos de concreto armado con una varilla de acero.

Cuadro N° 03

N°	BM's	NORTE	ESTE	COTA (m.s.n.m.)
A	PG-01	9208519.799	362270.332	349.432
B	PG-02	9208478.486	362321.868	353.293
1	BM-0.0	9208538.869	362307.545	349.732
2	BM-0.5	9208225.882	362550.912	417.281
3	BM-1.0	9208161.703	363025.076	462.317
4	BM-2.0	9207740.273	363744.023	530.37
5	BM-2.5	9207422.994	364068.181	549.274
6	BM-3.0	9206971.46	364127.722	538.211
7	BM-3.5	9206846.97	364367.508	501.697
8	BM-4.0	9206648.46	364653.109	476.608
9	BM-4.5	9206462.635	365028.411	451.21
10	BM-5.0	9206396.523	365406.224	487.112
11	BM-5.5	9206195.769	365727.522	482.262
12	BM-6.0	9206287.223	366092.616	481.709
13	BM-6.530	9206204.865	366509.58	491.295
14	BM-7.0	9206149.44	366961.24	520.075
15	BM-7.5	9206449.677	367304.694	522.282

Términos de Referencia, para la Contratación de la Ejecución de Obras Complementarias del Proyecto "Mejoramiento del Camino Vecinal Santa Rosa, Santa Fe, Limón, La Primavera, Nuevo Chanchamayo, La Divisoria, El Ponal del Valle del Bombonajillo, Distrito de Bajo Blauo – Bellavista - San Martín", con CUI 2342702

10





PROYECTO ESPECIAL HUALLAGA CENTRAL Y BAJO MAYO

DIRECCIÓN DE OBRAS

"AÑO DEL BICENTENARIO, DE LA CONSOLIDACIÓN DE NUESTRA INDEPENDENCIA Y  
 DE LA CONMEMORACIÓN DE LAS HEROICAS BATALLAS DE JUNÍN Y AYACUCHO"



16	BM-8.0	9206717.513	367702.24	571.853
17	BM-8.5	9206558.5	367918.141	625.845
18	BM-9.0	9206686.401	368352.922	662.608
19	BM-9.5	9206544.498	368810.096	722.704
20	BM-10.0	9206341.488	369232.228	778.021
21	BM-10.5	9206142.905	369603.473	835.404
22	BM-11.0	9206138.29	369864.144	862.458
23	BM-11.5	9206275.852	370268.253	887.197
24	BM-12.0	9206161.954	370610.454	937.415
25	BM-13.0	9205841.874	371204.051	1049.742
26	BM-13.5	9205646.912	371508.436	1101.801
27	BM-14.0	9205338.909	371781.781	1132.974
28	BM-14.5	9204905.642	371943.32	1148.131
29	BM-15.0	9204483.614	372013.808	1159.133
30	BM-15.5	9204298.816	372322.241	1209.178
31	BM-16.0	9203928.601	372548.521	1224.667
32	BM-16.5	9203609.818	372646.416	1215.893
33	BM-17.0	9203154.332	372474.653	1203.043
34	BM-17.5	9202793.889	372565.528	1208.049
35	BM-18.0	9202521.365	372829.522	1265.928
36	BM-18.5	9202231.208	373065.372	1336.528
37	BM-19.0	9201788.286	372994.694	1377.146

Para el Diseño Geométrico se adoptan criterios, factores y elementos de carreteras nuevas, así como las carreteras que serán rehabilitadas y mejoradas especialmente en su trazo. El estándar de una obra vial corresponde a un diseño acorde con las instrucciones y límites normativos determinado por la categoría de la carretera, la velocidad de diseño y la sección transversal definida. La vía o carretera del proyecto no alcanza las características geométricas de una carretera como lo establece el Manual de Diseño Geométrico del MTC (DG-2018), debido a que tiene un Índice Medio diario menor (IMDa) a 200 veh/día y le corresponde una clasificación por demanda como TROCHA CARROZABLE; sin embargo, para el diseño geométrico se ha adoptado características geométricas que garanticen "la transitabilidad" por la vía y teniendo en cuenta el costo beneficio del proyecto, condición que es determinante para los parámetros adoptados que se presentan en el informe.

#### 1.7.2. SERVICIOS EXISTENTES

##### Salud

El mayor porcentaje de habitantes de las Localidades Santa Rosa, Santa Fe, Limón, La Primavera, Nuevo Chanchamayo, La Divisoria, El Ponal Del Valle Del Bombonajillo se atienden en el puesto de salud de la Localidad de Nuevo Lima y

Términos de Referencia, para la Contratación de la Ejecución de Obras Complementarias del Proyecto "Mejoramiento del Camino Vecinal Santa Rosa, Santa Fe, Limón, La Primavera, Nuevo Chanchamayo, La Divisoria, El Ponal del Valle del Bombonajillo, Distrito de Bajo Blauo – Bellavista - San Martín", con CUI 2342702

11



PROYECTO ESPECIAL HUALLAGA CENTRAL Y BAJO MAYO

DIRECCIÓN DE OBRAS

"AÑO DEL BICENTENARIO, DE LA CONSOLIDACIÓN DE NUESTRA INDEPENDENCIA Y  
DE LA CONMEMORACIÓN DE LAS HEROICAS BATALLAS DE JUNÍN Y AYACUCHO"



en caso de emergencias se trasladan a la ciudad de Bellavista, generando riesgos en la salud del paciente, que en muchos casos fallecen por el camino debido al mal estado del camino de herradura.

#### Abastecimiento de agua

Con respecto al abastecimiento de agua, se cuenta con un sistema de abastecimiento de agua potable que abastece a las Localidades del área de influencia del proyecto que se maneja mediante la gestión del centro de salud de Santa Rosa y el Área Técnica Municipal de la Municipalidad de Bajo Biavo.

Existe también algunas viviendas donde se han instalado tanques elevados, con recursos propios y en algunos casos se cuenta con agua entubada instalada de manera artesanal por los pobladores.

#### Servicio de alcantarillado

Actualmente, se cuenta con letrinas y UBS para disposición de excretas.



Fotografía 1: UBS existentes en la zona del proyecto.

#### Energía eléctrica

Las Localidades del área de influencia del Proyecto cuentan con el servicio de energía eléctrica mediante tendidos de baja tensión existentes en la zona y en algunas viviendas se hace uso alternativo de los paneles solares en las viviendas, los cuales han sido instalados por una empresa privada y se distribuye el servicio de alumbrado bajo cuotas de pagos establecidas en el lugar.

#### 1.7.3. POBLACIÓN BENEFICIARIA

La Población beneficiaria para el presente proyecto.

CENTRO POBLADO	POBLACIÓN	VIVIENDAS
Santa Rosa	842.00	169.00
Santa Fe	458.00	69.00
Limón	126.00	48.00
La Primavera	540.00	108.00
Nueva Chanchamayo	1,048.00	211.00

Términos de Referencia, para la Contratación de la Ejecución de Obras Complementarias del Proyecto "Mejoramiento del Camino Vecinal Santa Rosa, Santa Fe, Limón, La Primavera, Nuevo Chanchamayo, La Divisoria, El Ponal del Valle del Bombonajillo, Distrito de Bajo Biavo – Bellavista - San Martín", con CUI 2342702

12



PROYECTO ESPECIAL HUALLAGA CENTRAL Y BAJO MAYO

DIRECCIÓN DE OBRAS

"AÑO DEL BICENTENARIO, DE LA CONSOLIDACIÓN DE NUESTRA INDEPENDENCIA Y  
DE LA CONMEMORACIÓN DE LAS HEROICAS BATALLAS DE JUNÍN Y AYACUCHO"



La Divisoria	858.00	172.00
El Ponal	629.00	126.00
<b>TOTAL</b>	<b>4,501.00</b>	<b>903.00</b>

Fuente INEI al año 2017.

La población beneficiada para el presente proyecto es de 4,501.00 lo que equivale a 903 familias, para el año 1 será de 4889 y para el año 10, la población proyectada será de 10,299.

## II. TÉRMINOS DE REFERENCIA

### 2.1. ALCANCES Y DESCRIPCIÓN TÉCNICA DEL PROYECTO

El proyecto consiste en realizar obras complementarias en el Proyecto "MEJORAMIENTO DEL CAMINO VECINAL SANTA ROSA, SANTA FE, LIMON, LA PRIMAVERA, NUEVO CHANCHAMAYO, LA DIVISORIA, EL PONAL DEL VALLE DEL BOMBONAJILLO, DISTRITO DE BAJO BIAVO - BELLAVISTA - SAN MARTIN", con el objetivo de dar Facilidad en el transporte de pasajeros y productos para acceder a los Mercados de Bellavista, Tarapoto y otros Mercados Locales, de manera que se logre mejorar las condiciones sociales y económicas de la población ubicada específicamente en el área de influencia del proyecto, como se detalla a continuación:

#### 2.1.1. DISEÑO GEOMÉTRICO

La descripción de los métodos seguidos para obtención de la topografía estuvo basada en los parámetros de control vial, que definió nuestras brigadas topográficas con la finalidad de aplicar un trazo geométrico acorde con las normas de diseño vial y los términos de referencia del Estudio definitivo. En el presente informe se ha definido el diseño geométrico con la finalidad de obtener el diseño definitivo, dicho diseño se plasmará en los planos de planta y perfil longitudinal y las secciones transversales respectivas, concluyéndose con el metrado de movimiento de tierras total de los tramos de las cunetas longitudinales.

Los tramos en estudio comprenden desde el Punto con mayores pendientes desde la Localidad de Santa Rosa- (Km. 00+000.00), y El Ponal (Km. 19+580), ubicada sobre una topografía accidentada.

#### 2.1.2. DISEÑO DE DRENAJE

##### CONSTRUCCIÓN DE OBRAS DE DRENAJE CUNETAS

###### Cunetas:

Son canales construidos lateralmente a lo largo de la carretera, con el propósito de conducir los escurrimientos superficiales y subsuperficiales, procedentes de la plataforma vial, taludes y áreas adyacentes, a fin de proteger la estructura del pavimento.

La sección transversal puede ser triangular, trapezoidal, rectangular o de otra geometría que se adapte mejor a la sección transversal de la vía y que prevea la seguridad vial; revestidas o sin revestir; abiertas o cerradas, de acuerdo a los requerimientos del proyecto; en zonas urbanas o donde exista limitaciones de espacio, las cunetas cerradas pueden ser diseñadas formando parte de la berma.

Las dimensiones de las cunetas se deducen a partir de cálculos hidráulicos, teniendo en cuenta su pendiente longitudinal, intensidad de precipitaciones pluviales, área de drenaje y naturaleza del terreno, entre otros.

Términos de Referencia, para la Contratación de la Ejecución de Obras Complementarias del Proyecto "Mejoramiento del Camino Vecinal Santa Rosa, Santa Fe, Limón, La Primavera, Nuevo Chanchamayo, La Divisoria, El Ponal del Valle del Bombonajillo, Distrito de Bajo Biavo - Bellavista - San Martín", con CUI 2342702

13





PROYECTO ESPECIAL HUALLAGA CENTRAL Y BAJO MAYO

DIRECCIÓN DE OBRAS

"AÑO DEL BICENTENARIO, DE LA CONSOLIDACIÓN DE NUESTRA INDEPENDENCIA Y  
DE LA CONMEMORACIÓN DE LAS HEROICAS BATALLAS DE JUNÍN Y AYACUCHO"



Los elementos constitutivos de una cuneta son su talud interior, su fondo y su talud exterior. Este último, por lo general coincide con el talud de corte.

Las pendientes longitudinales mínimas absolutas serán 0,2%, para cunetas revestidas y 0,5% para cunetas sin revestir.

Por tratarse de una zona donde existentes pendientes mayores a 5% se ha considerado revestir las cunetas en los tramos de pendiente pronunciada (> 10%), para garantizar el adecuado drenaje del caudal generado por las precipitaciones pluviales y al mismo tiempo reducir los costos de mantenimiento o reconstrucción de cunetas. En zonas urbanas se está considerando cunetas rectangulares tal como se muestran en los planos de detalle de cunetas.

El control de las aguas superficiales, que discurre por la superficie de rodadura, así como por los taludes de los cerros que bordean la carretera, se realizará por estructuras denominadas cunetas, las cuales captarán las aguas de escorrentía superficial y las conducirán a través de las estructuras de drenaje transversal (alcantarillas, puentes, etc.), hacia las quebradas. Para el tramo en estudio, se ha proyectado (02) tipos de cunetas: Sección triangular y sección rectangular.

En el presente proyecto se ha considerado la construcción de cunetas triangulares revestidas de 0.75 x 0.45 y cunetas rectangulares revestidas de 0.70 x 0.70, tal como se muestran en el cuadro 06 y cuadro 07.

**Cuadro 13: Ficha Resumen de Cunetas Proyectadas**

RESUMEN DE CUNETAS		
DESCRIPCIÓN	UNIDAD	CANTIDAD
CUNETA TRIANGULAR REVESTIDA 0.75 X 0.45 M	ml	9,315
CUNETA RECTANGULAR REVESTIDA 0.70 X 0.70 M	ml	45

### 2.1.3. ESTUDIO SOCIO AMBIENTALES

#### ESTUDIO DE IMPACTO AMBIENTAL

Se ha considerado los trabajos para mitigar los posibles impactos negativos momentáneos, ocasionados por los trabajos en las diversas estructuras e intervención durante la ejecución del proyecto y forman parte del Costo Directo del presente Estudio. Actualmente, el estudio cuenta con certificación ambiental vigente emitida mediante Resolución Directoral Ejecutiva N°005-2020/GRSM/ARA/DEGEA.

### 2.1.4. PRESUPUESTO DEL PROYECTO

#### PRESUPUESTO REFERENCIAL DE OBRA

El presupuesto de obra por la modalidad de ejecución por contrata asciende a **DOS MILLONES QUINIENTOS OCHENTA Y TRES MIL SETECIENTOS TREINTA Y SIETE CON 17/100 SOLES (2,583,737.17)**, incluyendo Gastos Generales, Utilidad, más I.G.V 18.00%.

**Tabla7: Resumen de Presupuesto**

DESCRIPCIÓN	TOTAL
<b>COSTOS DIRECTO (CD)</b>	1,819,011.63
<b>GASTOS GENERALES (14.3735% CD)</b>	261,455.44
<b>UTILIDAD (6% CD)</b>	109,140.70

Términos de Referencia, para la Contratación de la Ejecución de Obras Complementarias del Proyecto "Mejoramiento del Camino Vecinal Santa Rosa, Santa Fe, Limón, La Primavera, Nuevo Chanchamayo, La Divisoria, El Ponal del Valle del Bombonajillo, Distrito de Bajo Blavo – Bellavista - San Martín", con CUI 2342702

14



PROYECTO ESPECIAL HUALLAGA CENTRAL Y BAJO MAYO

DIRECCIÓN DE OBRAS

"AÑO DEL BICENTENARIO, DE LA CONSOLIDACIÓN DE NUESTRA INDEPENDENCIA Y  
DE LA CONMEMORACIÓN DE LAS HEROICAS BATALLAS DE JUNÍN Y AYACUCHO"



SUB TOTAL (ST)	2,189,607.77
IMPUESTO GENERAL A LAS VENTAS (18%ST)	394,129.40
PRESUPUESTO TOTAL (P_O)	2,583,737.17

**2.2. Normas Técnicas.**

Especificaciones técnicas indicadas en el expediente técnico.

**2.3. Ruta crítica del programa de ejecución de obra**

Es la secuencia programada de las actividades constructivas de una obra cuya variación afecta el plazo total de ejecución de la obra.

**2.4. Fórmula polinómica.**

Denominada también fórmula de reajuste, es la representación matemática de los componentes a nivel de costos de una obra, que sirve para reconocer al contratista los mayores costos producto de la variación de precios de los insumos que lo conforman, entendiéndose que esta ha sido elaborada considerando los elementos más representativos en la oportunidad de su elaboración. Los postores en la etapa del proceso de selección están obligados a revisarla y comunicar cualquier observación que consideren necesaria, luego de suscrito el contrato se entiende por aceptada y no corresponde reclamo alguno por este concepto o situación posterior derivada de ella.

**2.5. Obligaciones de Permanencia del Personal del Contratista En Obra.**

De conformidad con los numerales 190.1 y 190.2 del artículo 190º del Reglamento de Ley de Contrataciones del Estado, es responsabilidad del contratista ejecutar su prestación con el personal acreditado durante el perfeccionamiento del contrato. Asimismo, el personal acreditado permanece como mínimo sesenta (60) días desde el inicio de su participación en la ejecución del contrato o por el íntegro del plazo de ejecución. Luego de transcurrido el plazo señalado, el contratista puede solicitar de manera justificada a la Entidad que le autorice la sustitución del personal acreditado, siempre y cuando éste cumpla con la experiencia similar o mayor al que sustituirá.

En los casos de ausencia del personal profesional en obra (personal clave y no clave) por motivos de salida o descanso por trabajos en zonas alejadas del hogar con una duración máxima de siete (07) días calendario, de atención médica u otra causal, el contratista está obligado a informar oportunamente al supervisor, por medio escrito o vía correo electrónico en casos de emergencia, debiendo en este último caso regularizar tal comunicación. En este caso no se admitirán ausencias superiores a los siete (07) días calendario, toda vez que, se considerará incumplimiento del contrato, procediéndose a aplicar las penalidades correspondientes.

Asimismo, el contratista de ser el caso debe de presentar de forma mensual la programación de salida de su personal profesional

**2.6. Adelantos:**

**2.6.1. Adelanto Directo:**

EL PROYECTO ESPECIAL HUALLAGA CENTRAL Y BAJO MAYO otorgará UN (01) adelanto directo por el 10% DEL MONTO DEL CONTRATO ORIGINAL.

EL CONTRATISTA debe solicitar formalmente el adelanto directo dentro de los ocho (08) días siguientes a la suscripción del contrato, adjuntando a su solicitud la garantía por adelantos mediante carta fianza o póliza de caución y el comprobante de pago respectivo. La Entidad debe entregar el monto solicitado dentro de los siete (07) días calendario contados a partir del día siguiente de recibida la solicitud del contratista.

Términos de Referencia, para la Contratación de la Ejecución de Obras Complementarias del Proyecto "Mejoramiento del Camino Vecinal Santa Rosa, Santa Fe, Limón, La Primavera, Nuevo Chanchamayo, La Divisoria, El Ponal del Valle del Bombonajillo, Distrito de Bajo Blau – Bellavista - San Martín", con CUI 2342702

15



PROYECTO ESPECIAL HUALLAGA CENTRAL Y BAJO MAYO

DIRECCIÓN DE OBRAS

"AÑO DEL BICENTENARIO, DE LA CONSOLIDACIÓN DE NUESTRA INDEPENDENCIA Y  
DE LA CONMEMORACIÓN DE LAS HEROICAS BATALLAS DE JUNÍN Y AYACUCHO"



Vencido el plazo para solicitar el adelanto no procede la solicitud.

En caso de acordarse diferir la fecha de inicio del plazo de ejecución de obra, en concordancia con el numeral 176.10 del Artículo 176. *Inicio del plazo de ejecución de obra* del Reglamento, el trámite del adelanto se suspende.

La amortización del Adelanto Directo se efectuará según lo dispuesto en el artículo 183° de EL REGLAMENTO.

#### 2.6.2. Adelanto para Materiales e Insumos:

La Entidad otorgará adelantos para materiales e insumos por el 20% del monto del contrato original, conforme al calendario de adquisición de materiales e insumos presentado por el contratista.

La entrega de los adelantos se realizará en un plazo de 10 días calendario previos a la fecha prevista en el calendario de adquisición de materiales e insumos para cada adquisición, con la finalidad que EL CONTRATISTA pueda disponer de los materiales e insumos en la oportunidad prevista en el calendario de avance de obra valorizado. Para tal efecto, EL CONTRATISTA debe solicitar la entrega del adelanto en un plazo de 25 días calendario anteriores al inicio del plazo antes mencionado, adjuntando a su solicitud la garantía por adelantos mediante carta fianza o póliza de caución y el comprobante de pago respectivo.

#### 2.7. Modificaciones del contrato

El contrato puede modificarse en los supuestos contemplados en la Ley de Contrataciones del Estado y su Reglamento, por orden de PROYECTO ESPECIAL HUALLAGA CENTRAL Y BAJO MAYO a solicitud del contratista, para alcanzar la finalidad del contrato de manera oportuna y eficiente.

El contrato puede ser modificado en los siguientes supuestos: i) ejecución de prestaciones adicionales, ii) reducción de prestaciones, iii) autorización de ampliaciones de plazo, y iv) otros contemplados en la Ley y el reglamento.

Las prestaciones adicionales y reducciones de prestaciones se rigen por lo establecido en el Artículo 34° de la Ley de Contrataciones y los artículos 157°, 205° y 206° del Reglamento de la Ley de Contrataciones del Estado.

#### 2.8. Reajustes

Los reajustes se rigen por lo dispuesto en los artículos 38° y 195° del Reglamento de la Ley de Contrataciones del Estado.

#### 2.9. Valorizaciones y metrados

El periodo de valorización será mensual.

Las Valorizaciones tienen el carácter de pagos a cuenta y se realizarán de conformidad con lo establecido en los Art. 194° del Reglamento de la Ley de Contrataciones del Estado, cualquier discrepancia se resolverá de conformidad con lo estipulado en el artículo 196° del Reglamento.

#### 2.10. PLAZO PARA EL PAGO DEL SALDO DE LA LIQUIDACIÓN DEL CONTRATO DE OBRA

La Entidad o el contratista, según corresponda, deben efectuar el pago del monto

Términos de Referencia, para la Contratación de la Ejecución de Obras Complementarias del Proyecto "Mejoramiento del Camino Vecinal Santa Rosa, Santa Fe, Limón, La Primavera, Nuevo Chanchamayo, La Divisoria, El Ponal del Valle del Bombonajillo, Distrito de Bajo Blayo – Bellavista - San Martín", con CUI 2342702

16





PROYECTO ESPECIAL HUALLAGA CENTRAL Y BAJO MAYO

DIRECCIÓN DE OBRAS

"AÑO DEL BICENTENARIO, DE LA CONSOLIDACIÓN DE NUESTRA INDEPENDENCIA Y  
DE LA CONMEMORACIÓN DE LAS HEROICAS BATALLAS DE JUNÍN Y AYACUCHO"



correspondiente al saldo de la liquidación del contrato de obra, en el plazo de 60 días calendario, computados desde el día siguiente del consentimiento de la liquidación. Para tal efecto, la parte que solicita el pago debe presentar el comprobante de pago respectivo.

Además, como condición para el pago del saldo de la liquidación, se deberá cumplir con lo señalado en el artículo 211° del Reglamento de la Ley de Contrataciones del Estado.

#### 2.11. Ampliaciones del Plazo Contractual

Se rigen por lo dispuesto en los artículos 197°, 198°, 199° y 200° del Reglamento de la Ley de Contrataciones del Estado.

##### 2.11.1. Causales

Las señaladas en el artículo 197° del Reglamento de la Ley de Contrataciones del Estado.

En caso de solicitudes por atrasos y/o paralizaciones, el contratista deberá especificar si se trata de un atraso o de una paralización o de ambas.

El plazo adicional solo se concederá en caso sea necesario para culminar la obra.

##### 2.11.2. Procedimiento para tramitar una ampliación de plazo

Según lo establecido en el artículo 198° del Reglamento de la Ley de Contrataciones del Estado.

Adicionalmente el contratista deberá tener en cuenta lo siguiente:

El contratista deberá presentar con su solicitud todos los argumentos y pruebas que sustenten su pedido; sólo los argumentos y pruebas que sean presentados por el Contratista como parte de su solicitud podrán ser presentados en una eventual controversia, en tanto el análisis y pronunciamiento de la entidad se da en base a estos, presentar nuevos documentos que podrían variar el pronunciamiento emitido, no es responsabilidad de la Entidad, por lo que de motivarse una controversia sobre la base de nuevos argumentos, pruebas y/o documentos, se convertiría este hecho en un perjuicio económico a la Entidad (costos de los arbitrajes), sin ser de su responsabilidad este hecho.

#### 2.12. Reconocimiento de costos y gastos de una ampliación de plazo

Conforme lo dispuesto en los artículos 199° y 200° del Reglamento de la Ley de Contrataciones del Estado.

#### 2.13. Conformidad de obra

Con la suscripción de Acta de recepción de obra, en cumplimiento al artículo 208° del Reglamento de la Ley de Contrataciones del Estado.

#### 2.14. CONDICIONES CONTRACTUALES

##### 2.14.1. Responsabilidad del Contratista

- Una vez celebrado el contrato de conformidad con la normativa de contrataciones del Estado, EL CONTRATISTA tiene la obligación de ejecutar la obra conforme a lo establecido en el Expediente Técnico, lo cual implica que debe ejecutar todos los trabajos que se deriven de dicho documento y no únicamente aquellos contemplados en el presupuesto de obra
- Dentro de los treinta (30) días calendarios del inicio del plazo de ejecución de

Términos de Referencia, para la Contratación de la Ejecución de Obras Complementarias del Proyecto "Mejoramiento del Camino Vecinal Santa Rosa, Santa Fe, Limón, La Primavera, Nuevo Chanchamayo, La Divisoria, El Ponal del Valle del Bombonajillo, Distrito de Bajo Blazo - Bellavista - San Martín", con CUI 2342702

17



PROYECTO ESPECIAL HUALLAGA CENTRAL Y BAJO MAYO

DIRECCIÓN DE OBRAS

"AÑO DEL BICENTENARIO, DE LA CONSOLIDACIÓN DE NUESTRA INDEPENDENCIA Y  
DE LA CONMEMORACIÓN DE LAS HEROICAS BATALLAS DE JUNÍN Y AYACUCHO"



obra, el contratista presentará al supervisor o inspector de obra, un informe técnico de revisión del expediente técnico de obra, que incluya entre otros, las posibles prestaciones adicionales, riesgos del proyecto y otros aspectos que sean materia de consulta. Indicando que cada personal profesional del contratista revise el estudio del expediente técnico de su especialidad adjuntando su respectivo informe técnico debidamente firmado por este profesional.

Es responsabilidad del contratista, incluir prioritariamente en su informe de revisión del Expediente técnico de obra información clara y precisa de:

1. **Disponibilidad, accesos y calidad de las canteras del proyecto:** Deberá informar respecto a la situación actual de las canteras consideradas en el Estudio Definitivo o Expediente Técnico para ser utilizadas en la ejecución de la obra, precisando si estas se encuentran disponibles, tienen libre acceso, mantienen su capacidad de explotación y cumplen con las características técnicas definidas en los estudios; cuando surjan problemas de disponibilidad y/o acceso y/o capacidad y/o calidad, deberá iniciar una búsqueda prioritaria de nuevas canteras conjuntamente con la Supervisión; toda demora surgida en la ejecución de la obra originada en la falta de canteras por responsabilidad del contratista (falta de priorización de estos trabajos que originen demoras en presentar alternativas, etc.), no serán consideradas como causales de solicitudes de ampliaciones de plazo.
2. **Disponibilidad, accesibilidad y capacidad actual de los Depósitos de Material Excedente (DME's):** Deberá informar respecto a la situación actual de los DME'S considerados en el Estudio Definitivo o Expediente Técnico para ser utilizados en la ejecución de la obra, precisando si estos se encuentran disponibles, tienen libre acceso y mantienen la capacidad definida en los estudios; cuando surjan problemas de disponibilidad y/o acceso y/o capacidad, deberá iniciar una búsqueda prioritaria de nuevos DME's conjuntamente con la Supervisión; toda demora surgida en la ejecución de la obra originada en la falta de DME's por responsabilidad del contratista (falta de priorización de estos trabajos que originen demoras en presentar alternativas, etc.), no serán consideradas como causales de solicitudes de ampliación de plazo.
- c. El contratista planeará y será responsable por los métodos de trabajo y eficiencia de los equipos empleados en la ejecución de la obra.
- d. Durante la ejecución de la obra el contratista está obligado a cumplir los plazos parciales establecidos en el calendario de avance de obra. En caso de producirse retraso injustificado se procederá acorde con lo señalado en el artículo 203° del Reglamento de la Ley de Contrataciones del Estado.
- e. Deberá tener en cuenta que la ENTIDAD es responsable de la obtención de las licencias, autorizaciones, permisos, servidumbre y similares que correspondan para la ejecución de la obra conforme lo establecido en el artículo 146° del Reglamento de la Ley de Contrataciones del Estado y de acuerdo a lo señalado en el Expediente Técnico, siendo responsabilidad del CONTRATISTA alcanzar toda la información y/o documentación necesaria que la entidad necesite para su trámite, debiendo alcanzar dicha información con anticipación necesaria con la finalidad de no afectara la ruta crítica del proyecto.
- f. En caso la obra requiera de prestaciones adicionales el contratista deberá

Términos de Referencia, para la Contratación de la Ejecución de Obras Complementarias del Proyecto "Mejoramiento del Camino Vecinal Santa Rosa, Santa Fe, Limón, La Primavera, Nuevo Chanchamayo, La Divisoria, El Ponal del Valle del Bombonajillo, Distrito de Bajo Blau – Bellavista - San Martín", con CUI 2342702

18





PROYECTO ESPECIAL HUALLAGA CENTRAL Y BAJO MAYO

DIRECCIÓN DE OBRAS

"AÑO DEL BICENTENARIO, DE LA CONSOLIDACIÓN DE NUESTRA INDEPENDENCIA Y  
DE LA CONMEMORACIÓN DE LAS HEROICAS BATALLAS DE JUNÍN Y AYACUCHO"



presentar el expediente técnico del adicional de obra según lo estipulado en el artículo 205° del Reglamento de la Ley de Contrataciones del Estado. La misma que deberá ser oportuna de tal forma que no genere atrasos en la ejecución de la obra, siempre y cuando se tenga la conformidad del proyectista y la entidad en relación a la necesidad de elaborar el adicional.

- g. En caso la obra requiera de mayores metrados el contratista deberá cumplir según lo estipulado en el artículo 205° del Reglamento de la Ley de Contrataciones del Estado. La misma que deberá ser oportuna de tal forma que no genere atrasos en la ejecución de la obra.
- h. En caso el Administrador del contrato requiera un informe especial respecto a la obra, deberá ser presentado dentro del plazo de tres (03) días hábiles de solicitado. Si el Informe Especial amerita un plazo mayor, por razones justificadas, LA ENTIDAD establecerá el nuevo plazo de presentación del Informe.

#### 2.14.2. Seguridad y salud en el trabajo

El CONTRATISTA es responsable de elaborar e implementar el Plan de Seguridad y Salud en el Trabajo. Para efectos de la aprobación, el SUPERVISOR o INSPECTOR dentro de los siete (07) días calendarios de suscrito el contrato de la obra, emite su conformidad sobre dicho documento e informa a la entidad. En caso encuentre observaciones, las hace de conocimiento al contratista, quien dentro de los 3 días siguientes las absuelve.

En caso el Plan haya sido observado El SUPERVISOR O INSPECTOR como máximo dentro de los 10 días de suscrito el contrato de la obra emite la conformidad y versión final del Plan de Seguridad y Salud en el Trabajo a la ENTIDAD.

Recibido el informe del SUPERVISOR O INSPECTOR La ENTIDAD dentro de los 15 días calendario de firmado el contrato de la obra aprobará si considera el plan o la versión final del Plan de Seguridad y Salud en el Trabajo y notificará al CONTRATISTA.

El sistema de Gestión de Salud y Seguridad ocupacional está basado en el ciclo compuesto por las siguientes etapas: planificación (plan), desarrollo (do), verificación o comprobación (check) y actuación consecuente (act) y que constituya, como es sabido, la espiral de mejora continua.

*Nota. - Excepcionalmente si no se cuenta con un supervisor o inspector asignado el administrador de contrato tomara las medidas necesarias para la conformidad del Plan de Seguridad y Salud en el Trabajo, las cuáles serán de conocimiento y aceptadas por el CONTRATISTA e informados a la supervisión.*

#### 2.14.3. Responsabilidad por vicios ocultos.

- a. La responsabilidad del contratista por la calidad ofrecida y por los vicios ocultos de la obra ejecutada, será de siete (07) años, contados a partir de la conformidad de la recepción total de la obra, de conformidad al Artículo 40° de la Ley N°30225, Ley de Contrataciones del Estado y del artículo 173° de su Reglamento.

- b. PROYECTO ESPECIAL HUALLAGA CENTRAL Y BAJO MAYO tendrá un

Términos de Referencia, para la Contratación de la Ejecución de Obras Complementarias del Proyecto "Mejoramiento del Camino Vecinal Santa Rosa, Santa Fe, Limón, La Primavera, Nuevo Chanchamayo, La Divisoria, El Ponal del Valle del Bombonajillo, Distrito de Bajo Blauo – Bellavista - San Martín", con CUI 2342702

19



PROYECTO ESPECIAL HUALLAGA CENTRAL Y BAJO MAYO

DIRECCIÓN DE OBRAS

"AÑO DEL BICENTENARIO, DE LA CONSOLIDACIÓN DE NUESTRA INDEPENDENCIA Y  
DE LA CONMEMORACIÓN DE LAS HEROICAS BATALLAS DE JUNÍN Y AYACUCHO"



plazo de hasta treinta (30) días hábiles desde la expiración del periodo de responsabilidad por defectos o vicios ocultos para reclamar. En caso se detecte un defecto o vicio oculto a criterio de PROYECTO ESPECIAL HUALLAGA CENTRAL Y BAJO MAYO, EL CONTRATISTA, tendrá la carga de la prueba en caso considere que no se trata de un defecto o vicio oculto o que el mismo no le es imputable. La responsabilidad de EL CONTRATISTA, comprende la reparación de los respectivos defectos o vicios ocultos o la compensación a PROYECTO ESPECIAL HUALLAGA CENTRAL Y BAJO MAYO, por los costos de reparación que sean necesarios. Los defectos o vicios ocultos que sean reparados contarán con un nuevo plazo de responsabilidad por defectos o vicios ocultos, por un plazo idéntico al original.

- c. Además, debe cumplir lo dispuesto en los numerales 2) y 3) del artículo 1774 del Código Civil

#### 2.14.4. Supervisión de obra

La obra contará de modo permanente y directo con un Inspector o Supervisor, en cumplimiento a lo establecido en el artículo 186° del Reglamento. Las funciones están establecidas en el artículo 187° del Reglamento de la Ley de Contrataciones.

Así mismo, la obra estará sometida al seguimiento, inspección, control y fiscalización por parte de PROYECTO ESPECIAL HUALLAGA CENTRAL Y BAJO MAYO

EL CONTRATISTA no podrá ser exonerado por EL SUPERVISOR de ninguna de sus obligaciones contractuales y no ordenará ningún trabajo adicional que de alguna manera involucre ampliación de plazo o cualquier pago extra, a no ser que medie autorización escrita y previa de PROYECTO ESPECIAL HUALLAGA CENTRAL Y BAJO MAYO

El Supervisor llevará el control de asistencia del personal del contratista, de manera diaria, reportando semanalmente a la Entidad este registro

#### 2.14.5. Cuaderno de obra digital

El cuaderno de obra digital es una herramienta informática desarrollada y administrada por el OSCE, que sustituye al cuaderno de obra físico con las características y formalidades establecidas en el artículo 191 del Reglamento de la Ley de Contrataciones del Estado.

Las anotaciones y consultas sobre ocurrencias se rigen en concordancia con los artículos 192° y 193° del Reglamento de la Ley de Contrataciones del Estado.

En cumplimiento a lo dispuesto en la Directiva N° 009-2020-OSCE/CD (Lineamientos para el uso de cuaderno de obra digital), se implementará el uso del cuaderno de obra digital acorde a los lineamientos, forma, condiciones y plazos señalados en dicha directiva.

El acceso y registro en el cuaderno de obra digital se realiza a través de internet, ingresando a <https://www.gob.pe/osce>. En ese sentido, los contratistas (ejecutores

Términos de Referencia, para la Contratación de la Ejecución de Obras Complementarias del Proyecto "Mejoramiento del Camino Vecinal Santa Rosa, Santa Fe, Limón, La Primavera, Nuevo Chanchamayo, La Divisoria, El Ponal del Valle del Bombonajillo, Distrito de Bajo Blauo – Bellavista - San Martín", con CUI 2342702

20





PROYECTO ESPECIAL HUALLAGA CENTRAL Y BAJO MAYO

DIRECCIÓN DE OBRAS

"AÑO DEL BICENTENARIO, DE LA CONSOLIDACIÓN DE NUESTRA INDEPENDENCIA Y  
DE LA CONMEMORACIÓN DE LAS HEROICAS BATALLAS DE JUNÍN Y AYACUCHO"



de obra y supervisores de obra) tienen la responsabilidad de contar y mantener el equipamiento y las condiciones que aseguren una conectividad oportuna y adecuada.

La creación de los usuarios: Residente de obra, Inspector de Obra, Supervisor de Obra, Usuario de Monitoreo de Obra, coordinador de obra, administrador de contrato de obra, u otros, **LAS REALIZA EL ADMINISTRADOR DE USUARIOS DEL CUADERNO DE OBRA DIGITAL DE LA ENTIDAD**. Señalando este debe de remitirlos una vez firmado el contrato respectivo de la obra y antes de la entrega de terreno a todos los usuarios designados. Por lo cual el área **RESPONSABLE DE LA ENTIDAD** también debe ser oportuna en remitir la información requerida para implementar el cuaderno de obra digital. Por lo cual el CONTRATISTA al día siguiente de firmado el contrato de ejecución de obra debe presentar a la entidad la siguiente documentación:

- Apellidos y Nombres completos del Residente de Obra.
- Correo electrónico principal y secundario del Residente de Obra. (declaración jurada firmada por el residente de obra).
- Adjuntar Contrato del Residente de Obra.

#### 2.14.6. Intervención económica de la obra

PROYECTO ESPECIAL HUALLAGA CENTRAL Y BAJO MAYO podrá de oficio o a solicitud de parte intervenir económicamente la obra, en circunstancias de caso fortuito, fuerza mayor o por incumplimiento de las estipulaciones contractuales que a su juicio no permitan la terminación de los trabajos, según lo previsto en el artículo 204° del Reglamento de la Ley de Contrataciones del Estado. Se aplicará la Directiva N° 013-2019-OSCE/CD – Intervención Económica de obra.

#### 2.14.7. Mantenimiento del tránsito

EL CONTRATISTA será responsable del Mantenimiento de Tránsito en el Tramo donde se ubique la Obra, desde la entrega del terreno hasta la Recepción de los Trabajos y estará sujeto a fiscalización.

El mantenimiento de Tránsito es una obligación de EL CONTRATISTA, en concordancia con las especificaciones técnicas y estipulaciones contractuales.

#### 2.14.8. Otras responsabilidades del contratista

EL CONTRATISTA será responsable de los daños y perjuicios derivados de su actuación y/u omisión, inclusive frente a terceros o a las propiedades de estos, lo mismo se extiende a sus subcontratistas.

#### 2.14.9. Recepción de la obra

La recepción de la obra se hará de conformidad con lo establecido en el artículo 208° del Reglamento de la Ley de Contrataciones del Estado.

Una vez comunicada el término de la obra por parte del contratista, este deberá presentar los planos post-construcción, metrados mensuales y finales, dossier de calidad con todas las pruebas, ensayos, análisis de campo y las lecciones

Términos de Referencia, para la Contratación de la Ejecución de Obras Complementarias del Proyecto "Mejoramiento del Camino Vecinal Santa Rosa, Santa Fe, Limón, La Primavera, Nuevo Chanchamayo, La Divisoria, El Ponal del Valle del Bombonajillo, Distrito de Bajo Blau – Bellavista - San Martín", con CUI 2342702

21



PROYECTO ESPECIAL HUALLAGA CENTRAL Y BAJO MAYO

DIRECCIÓN DE OBRAS

"AÑO DEL BICENTENARIO, DE LA CONSOLIDACIÓN DE NUESTRA INDEPENDENCIA Y  
DE LA CONMEMORACIÓN DE LAS HEROICAS BATALLAS DE JUNÍN Y AYACUCHO"



aprendidas en un plazo de diez (10) días calendario de comunicado el termino de obra.

#### 2.15. Liquidación de la obra

Se sujetará a lo establecido en los artículos 209º, 210º y 211º del Reglamento de la Ley de Contrataciones del Estado.

#### 2.16. Detalle y análisis de precios unitarios

El detalle de los precios unitarios que el postor debe presentar en su oferta (físico).

El Análisis de Precios Unitarios deberá especificar de manera precisa el rendimiento utilizado en estos (obtenido a partir de los equipos que participan en este trabajo), igualmente para las partidas en general cuando estén conformadas por sub-partidas, El mencionado análisis deberá ser presentado para la suscripción del contrato.

#### 2.17. Entrega de información digital del contrato

El postor ganador y/o contratista a solicitud de la entidad debe entregar en archivo digital toda la información correspondiente a la ejecución del contrato en un software especializado de uso generalizado y/o pdf.

Del plazo para la entrega de lo solicitado la entidad definirá este de acuerdo a la necesidad y conforme a la Ley y Reglamento de contrataciones del estado.

#### 2.18. Garantías

##### 2.18.1. Garantía de Fiel Cumplimiento de Contrato

Requisito indispensable para perfeccionar el contrato, el postor ganador debe entregar a la Entidad la garantía de fiel cumplimiento Carta Fianza y/o póliza de caución en los siguientes términos: incondicional, solidaria, irrevocable y de realización automática en el país a solo requerimiento de la entidad, emitidas por empresas que se encuentren bajo la supervisión directa de la Superintendencia de Banca, Seguros y Administradoras Privadas de Fondos de Pensiones y que cuenten con clasificación de riesgo B o superior. Asimismo, deben estar autorizadas para emitir garantías; o estar consideradas en la última lista de bancos extranjeros de primera categoría que periódicamente publica el Banco Central de Reserva del Perú, extendida a la orden de PROYECTO ESPECIAL HUALLAGA CENTRAL Y BAJO MAYO, por idéntico monto equivalente al diez por ciento (10%) del monto del contrato original y tener vigencia hasta el consentimiento de la liquidación final.

LA ENTIDAD está facultada para ejecutar las garantías cuando EL CONTRATISTA no cumpliera con renovarlas antes de la fecha de su vencimiento, conforme a lo dispuesto por el artículo 155º del Reglamento de la Ley N.º 30225, Ley de Contrataciones del Estado.

#### 2.19. Solución de controversias

Se deberá proceder conforme a lo dispuesto en el artículo 243 del Reglamento, siendo de obligatoriedad someter a Junta de Resolución de Disputas las controversias surgidas.

Términos de Referencia, para la Contratación de la Ejecución de Obras Complementarias del Proyecto "Mejoramiento del Camino Vecinal Santa Rosa, Santa Fe, Limón, La Primavera, Nuevo Chanchamayo, La Divisoria, El Ponal del Valle del Bombonajillo, Distrito de Bajo Blauo – Bellavista - San Martín", con CUI 2342702

22





PROYECTO ESPECIAL HUALLAGA CENTRAL Y BAJO MAYO

DIRECCIÓN DE OBRAS

"AÑO DEL BICENTENARIO, DE LA CONSOLIDACIÓN DE NUESTRA INDEPENDENCIA Y  
DE LA CONMEMORACIÓN DE LAS HEROICAS BATALLAS DE JUNÍN Y AYACUCHO"



## 2.20. Equipamiento Estratégico

El postor deberá acreditar con el equipo mínimo para la firma de contrato

DESCRIPCIÓN	UNIDAD	EQUIPO MÍNIMO
MEZCLADORA DE CONCRETO DE 9 – 11P3	UNID.	01
CAMIÓN VOLQUETE 15 M3	UNID.	01
COMPACTADOR VIBR. TIPO PLANCHA 7 HP	UNID.	01
CARGADOR S/LLANTAS 125 – 155 HP	UNID.	01
VIBRADOR DE CONCRETO 4 HP – 1.50"	UNID.	01

## 2.21. Calificación Del Plantel Profesional

La permanencia y/o participación en obra del personal profesional (clave y no clave) será exigida de acuerdo al tiempo contemplado en los gastos generales del expediente técnico y en cumplimiento de las obligaciones contractuales.

### 2.21.1. Personal Clave.

Las cantidades y exigencias del personal profesional clave requerido para ejecutar la obra objeto de la presente convocatoria, está en estricta observancia con el desagregado del análisis de gastos generales y presupuesto del valor referencial del expediente técnico, así como de la complejidad y exigencias de la obra para asegurar la calidad de esta.

### 2.21.2. FORMACIÓN ACADÉMICA DEL PLANTEL PROFESIONAL CLAVE

Cant.	Cargo	Profesión
01	Ingeniero Residente de Obra	▪ Ingeniero Civil
01	Ingeniero Ambientalista	▪ Ingeniero Ambiental y de Recursos Naturales y/o Ingeniero Ambiental.

### 2.21.3. EXPERIENCIA DEL PLANTEL PROFESIONAL CLAVE.

Cant.	Cargo	Experiencia
01	Ingeniero Residente de Obra	Experiencia mínima de veinte treinta (36) meses como: Residente de Obra y/o Ingeniero Residente de obra y/o Residente y/o Ingeniero Residente y/o Ingeniero Especialista en obras de arte y/o Especialista en obras de arte y/o Residente General y/o Residente Principal y/o supervisor y/o jefe de supervisión e inspector y/o la combinación de estas denominaciones; <b>en la ejecución de obras viales</b> , que se computan desde la colegiatura.
01	Ingeniero Ambientalista	Experiencia mínima doce (12) meses como Ingeniero y/o responsable y/o especialista y/o jefe y/o supervisor y/o la combinación de estas denominaciones en/de: Seguridad en obra y salud ocupacional y/o Seguridad e higiene y/o Seguridad y/o Seguridad y Salud en el Trabajo y/o Seguridad y Salud Ocupacional y/o Seguridad Salud y Medio Ambiente y/o Seguridad en Obra y/o Especialista en Seguridad y/o Seguridad y medio ambiente y/o Seguridad SSOMA y/o SSOMA y/o Ambiental y/o Ambiental y

Términos de Referencia, para la Contratación de la Ejecución de Obras Complementarias del Proyecto "Mejoramiento del Camino Vecinal Santa Rosa, Santa Fe, Limón, La Primavera, Nuevo Chanchamayo, La Divisoria, El Ponal del Valle del Bombonajillo, Distrito de Bajo Blau – Bellavista - San Martín", con CUI 2342702

23



PROYECTO ESPECIAL HUALLAGA CENTRAL Y BAJO MAYO

DIRECCIÓN DE OBRAS

"AÑO DEL BICENTENARIO, DE LA CONSOLIDACIÓN DE NUESTRA INDEPENDENCIA Y  
DE LA CONMEMORACIÓN DE LAS HEROICAS BATALLAS DE JUNÍN Y AYACUCHO"



		seguridad y/o Gestión ambiental y seguridad vial y/o Prevención de riesgos en el trabajo y/o Técnico en prevención de riesgos y/o Prevención de riesgos y gestión ambiental y/o Salud en el trabajo y medio ambiente y/o Ambiental y seguridad; <u>en la ejecución y/o supervisión de obras en general</u> , que se computan desde la colegiatura.
--	--	--

#### 2.22. De la Experiencia en la especialidad del ejecutor de obra:

El postor debe acreditar un monto facturado acumulado equivalente **A UNA (1) VEZ EL VALOR REFERENCIAL DE LA CONTRATACIÓN**, en la ejecución de obras similares, durante los 10 años anteriores a la fecha de la presentación de ofertas que se computarán desde la suscripción del acta de recepción de obra.

#### 2.23. Condiciones de los Consorcios

conformidad con el numeral 49.5 del artículo 49° del Reglamento, considerando la naturaleza de la prestación en la obra, se han establecido las siguientes condiciones:

- El número máximo de consorciados es de 02 Integrantes.
- El porcentaje mínimo de participación en la ejecución del contrato, para el integrante del consorcio que acredite mayor experiencia, es mayor de 60%.

#### 2.24. Penalidades

Si EL CONTRATISTA incurre en retraso injustificado en la ejecución de las prestaciones objeto del contrato, LA ENTIDAD le aplica automáticamente una penalidad por mora por cada día de atraso de conformidad con numeral 162.1 del artículo 162° del Reglamento, de acuerdo con la siguiente fórmula:

$$\text{Penalidad Diaria} = \frac{0.10 \times \text{monto vigente}}{F \times \text{plazo vigente en días}}$$

Donde:

F = 0.15 para plazos mayores a sesenta (60) días o;  
F = 0.40 para plazos menores o iguales a sesenta (60) días.

El retraso se justifica a través de la solicitud de ampliación de plazo debidamente aprobado. Adicionalmente, se considera justificado el retraso y en consecuencia no se aplica penalidad, cuando EL CONTRATISTA acredite, de modo objetivamente sustentado, que el mayor tiempo transcurrido no le resulta imputable. En este último caso la calificación del retraso como justificado por parte de LA ENTIDAD no da lugar al pago de gastos generales ni costos directos de ningún tipo, conforme el numeral 162.5 del artículo 162 del Reglamento de la Ley de Contrataciones del Estado.

Adicionalmente a la penalidad por mora se aplicarán otras penalidades.

#### 2.25. De las otras penalidades

En esta sección adicionalmente a la penalidad por mora se incluyen las siguientes penalidades:

Términos de Referencia, para la Contratación de la Ejecución de Obras Complementarias del Proyecto "Mejoramiento del Camino Vecinal Santa Rosa, Santa Fe, Limón, La Primavera, Nuevo Chanchamayo, La Divisoria, El Ponal del Valle del Bombonajillo, Distrito de Bajo Blayo - Bellavista - San Martín", con CUI 2342702

24





PROYECTO ESPECIAL HUALLAGA CENTRAL Y BAJO MAYO

DIRECCIÓN DE OBRAS

"AÑO DEL BICENTENARIO, DE LA CONSOLIDACIÓN DE NUESTRA INDEPENDENCIA Y  
 DE LA CONMEMORACIÓN DE LAS HEROICAS BATALLAS DE JUNÍN Y AYACUCHO"



Otras Penalidades			
N°	Supuestos de aplicación de penalidad	Forma de calculo	Procedimiento
1	Cuando el personal del plantel profesional clave permanece menos de sesenta (60) días calendario o del íntegro del plazo de ejecución, si este es menor a los sesenta (60) días calendario, de conformidad con las disposiciones establecidas en el numeral 190.2 del artículo 190 del Reglamento.	50% UIT por cada día de ausencia del personal en obra.	Según informe del Inspector o Supervisor de la Obra
2	En caso el contratista incumpla con su obligación de ejecutar la prestación con el personal acreditado o debidamente sustituido.	50% UIT por cada día de ausencia del personal en obra.	Según informe del Inspector o Supervisor de la Obra
3	Si el contratista o su personal, no permite el acceso al cuaderno de obra al INSPECTOR SUPERVISOR DE LA OBRA, impidiéndole anotar las ocurrencias. En caso de cuaderno de obra físico.	Cinco por mil (5/1000) del monto de la valorización del periodo cada día de dicho impedimento.	Según informe del Inspector o Supervisor de la Obra
4	El contratista emplea materiales y equipos en obra no autorizados previamente por el SUPERVISOR O INSPECTOR	40% UIT Por cada ocasión que se produzca dicho incumplimiento.	Según informe del Inspector o Supervisor de la Obra
5	El contratista ejecuta trabajos no autorizados previamente por el SUPERVISOR O INSPECTOR	20% UIT Por cada ocasión que se produzca dicho incumplimiento	Según informe del Inspector o Supervisor de la Obra
6	El contratista no cuenta con materiales y equipos en obra de acuerdo a su calendario de adquisición de materiales	20% UIT Por cada día de incumplimiento	Según informe del Inspector o Supervisor de la Obra
7	El contratista no subsana las observaciones detectadas por el SUPERVISOR O INSPECTOR dentro de los plazos establecidos en el cuaderno de obra o mediante carta	20% UIT Por cada observación no subsanada en el plazo	Según informe del Inspector o Supervisor de la Obra
8	Cuando el Residente de Obra no se encuentra en forma permanente en la obra	50% UIT por cada día de ausencia del Residente de obra.	Según informe del Inspector o Supervisor de la Obra
9	El contratista no cumple en colocar y mantener la señalización en la zona de trabajo	20% UIT Por cada punto de trabajo y cada vez que se produzca dicho incumplimiento	Según informe del Inspector o Supervisor de la Obra
10	El personal no cuenta con uniformes y equipos de protección completos	5% UIT por cada trabajador y cada día que Según informe del Inspector se Obra produzca dicho incumplimiento	Según informe del Inspector o Supervisor de la Obra
11	Cuando el Contratista no efectué valorizaciones en el plazo legal establecido, incumpliendo el Reglamento de la Ley de Contrataciones del Estado o no adjunte el panel fotográfico conforme lo señalado en los términos de referencia.	30% de 1 UIT por de cada día incumplimiento	Según informe del Inspector o Supervisor de la Obra
12	Cuando el Contratista no presente dentro del plazo establecido en el Reglamento, la Liquidación de Obra, en el cual deberá estar incluido los adicionales y deductivos de obra de ser el caso.	50% de 1 UIT por cada evento.	Según informe del Inspector Supervisor o de la Obra o funcionario de la Entidad.

Términos de Referencia, para la Contratación de la Ejecución de Obras Complementarias del Proyecto "Mejoramiento del Camino Vecinal Santa Rosa, Santa Fe, Limón, La Primavera, Nuevo Chanchamayo, La Divisoria, El Ponal del Valle del Bombonajillo, Distrito de Bajo Blavo – Bellavista - San Martín", con CUI 2342702

25



PROYECTO ESPECIAL HUALLAGA CENTRAL Y BAJO MAYO

DIRECCIÓN DE OBRAS

"AÑO DEL BICENTENARIO, DE LA CONSOLIDACIÓN DE NUESTRA INDEPENDENCIA Y  
DE LA CONMEMORACIÓN DE LAS HEROICAS BATALLAS DE JUNÍN Y AYACUCHO"



13	Cuando el Contratista no coloque el cartel de obra dentro del plazo establecido en la programación o cuando este haya sido retirado antes de culminar la obra.	20% UIT por cada día que no esté colocado el cartel	Según informe del Inspector o Supervisor de la Obra
14	Por inasistencia de los Especialistas del Contratista a Reunión Convocadas por la Entidad Contratante. Cuando el Contratista de manera injustificada, no asista con sus especialistas a reuniones convocadas por la Entidad, exigidos en el expediente técnico. Previamente a las reuniones se deberá notificar al contratista el listado de los especialistas que deberán asistir a las mismas.	20% UIT por cada especialista y por cada vez que ocurra.	Según informe del Inspector Supervisor de Obra.

**NOTA:**

- El monto de la UIT corresponde al monto vigente de la UIT a la fecha del inicio del supuesto de aplicación de penalidad.
- El monto del Contrato vigente, se considera el monto vigente a la fecha del inicio del supuesto de aplicación de penalidad.
- Los informes o actas de visitas realizadas por OCI/CGR, funcionario (Gerente Director Jefe o de Oficina o Responsable) del PEHCBM, Administrador/Coordinador de Contrato, que den a conocer de un supuesto de aplicación de penalidad, serán considerados como Informes del Área Usaria.

Estas penalidades se deducen de las valorizaciones o en la liquidación final, según corresponda; o si fuera necesario, se cobra del monto resultante de la ejecución de la garantía de fiel cumplimiento de contrato.

Cabe precisar que la penalidad por mora y las otras penalidades pueden alcanzar cada una un monto máximo equivalente al diez por ciento (10%) del monto del contrato vigente.

Cuando se llegue a cubrir el monto máximo de la penalidad por mora o el monto máximo para otras penalidades, LA ENTIDAD puede resolver el contrato por incumplimiento.

**2.26. Del Sistema de Contratación**

**A Precios Unitarios**

Se entiende que el precio unitario ofertado considera las condiciones previstas en los planos y especificaciones técnicas y las cantidades referenciales (metrados) contenidos en las bases (Presupuesto referencial). Se pagarán los metrados realmente ejecutados de las partidas del presupuesto referencial y en caso de no existir la partida correspondiente se pactará un precio para el adicional en caso corresponda.

**2.27. De la Subcontratación de Obra**

El contratista podrá acordar con terceros la subcontratación de parte de las prestaciones a su cargo, debiendo realizarlas en el marco de lo dispuesto por el Artículo 35° de la Ley de Contrataciones del Estado y Artículo 147 de su Reglamento. Se permitirá hasta un máximo del 20% del monto del contrato original.

El contratista no podrá sub contratar las prestaciones esenciales del contrato vinculadas a los aspectos que determinaron la selección

Términos de Referencia, para la Contratación de la Ejecución de Obras Complementarias del Proyecto "Mejoramiento del Camino Vecinal Santa Rosa, Santa Fe, Limón, La Primavera, Nuevo Chanchamayo, La Divisoria, El Ponal del Valle del Bombonajillo, Distrito de Bajo Blau - Bellavista - San Martín", con CUI 2342702

26



PROYECTO ESPECIAL HUALLAGA CENTRAL Y BAJO MAYO

DIRECCIÓN DE OBRAS

"AÑO DEL BICENTENARIO, DE LA CONSOLIDACIÓN DE NUESTRA INDEPENDENCIA Y  
DE LA CONMEMORACIÓN DE LAS HEROICAS BATALLAS DE JUNÍN Y AYACUCHO"



**2.28. De la forma de pago.**

PROYECTO ESPECIAL HUALLAGA CENTRAL Y BAJO MAYO, se obliga a pagar la contraprestación a EL CONTRATISTA, en soles en periodos de valorización mensual.

Todos aquellos gastos que no se incluyan en la ejecución de LA OBRA y que no hayan sido previamente autorizados en forma escrita por PROYECTO ESPECIAL HUALLAGA CENTRAL Y BAJO MAYO, no serán reconocidos.

Todos los pagos que PROYECTO ESPECIAL HUALLAGA CENTRAL Y BAJO MAYO deba realizar a favor de EL CONTRATISTA por la ejecución de LA OBRA se efectuarán después de realizadas la respectiva ejecución.

**2.29. Del plazo de Ejecución.**

Noventa (90) días calendario, el mismo que se computa desde el día siguiente de cumplidas las condiciones previstas en el artículo 176° del Reglamento de la Ley de Contrataciones del estado.

LA ENTIDAD puede acordar con EL CONTRATISTA diferir la fecha de inicio del plazo de ejecución de la obra en los supuestos previstos en el artículo 176° de EL REGLAMENTO.

Cuando se produzcan eventos no atribuibles a las partes que originen la paralización de la Obra, LA ENTIDAD y EL CONTRATISTA podrán acordar la suspensión del plazo de ejecución, de conformidad con el artículo 178° de EL REGLAMENTO.

Términos de Referencia, para la Contratación de la Ejecución de Obras Complementarias del Proyecto "Mejoramiento del Camino Vecinal Santa Rosa, Santa Fe, Limón, La Primavera, Nuevo Chanchamayo, La Divisoria, El Ponal del Valle del Bombonajillo, Distrito de Bajo Blavo – Bellavista - San Martín", con CUI 2342702

27





PROYECTO ESPECIAL HUALLAGA CENTRAL Y BAJO MAYO

DIRECCIÓN DE OBRAS

"AÑO DEL BICENTENARIO, DE LA CONSOLIDACIÓN DE NUESTRA INDEPENDENCIA Y  
DE LA CONMEMORACIÓN DE LAS HEROICAS BATALLAS DE JUNÍN Y AYACUCHO"



### III. REQUISITOS DE CALIFICACIÓN

A	CAPACIDAD TÉCNICA Y PROFESIONAL																		
A.1	EQUIPAMIENTO ESTRATÉGICO																		
Requisitos:																			
<table><tr><th>DESCRIPCIÓN</th><th>UNIDAD</th><th>EQUIPO MÍNIMO</th></tr><tr><td>MEZCLADORA DE CONCRETO DE 9 – 11P3</td><td>UNID.</td><td>01</td></tr><tr><td>CAMIÓN VOLQUETE 15 M3</td><td>UNID.</td><td>01</td></tr><tr><td>COMPACTADOR VIBR. TIPO PLANCHA 7 HP</td><td>UNID.</td><td>01</td></tr><tr><td>CARGADOR S/LLANTAS 125 – 155 HP</td><td>UNID.</td><td>01</td></tr><tr><td>VIBRADOR DE CONCRETO 4 HP – 1.50"</td><td>UNID.</td><td>01</td></tr></table>		DESCRIPCIÓN	UNIDAD	EQUIPO MÍNIMO	MEZCLADORA DE CONCRETO DE 9 – 11P3	UNID.	01	CAMIÓN VOLQUETE 15 M3	UNID.	01	COMPACTADOR VIBR. TIPO PLANCHA 7 HP	UNID.	01	CARGADOR S/LLANTAS 125 – 155 HP	UNID.	01	VIBRADOR DE CONCRETO 4 HP – 1.50"	UNID.	01
DESCRIPCIÓN	UNIDAD	EQUIPO MÍNIMO																	
MEZCLADORA DE CONCRETO DE 9 – 11P3	UNID.	01																	
CAMIÓN VOLQUETE 15 M3	UNID.	01																	
COMPACTADOR VIBR. TIPO PLANCHA 7 HP	UNID.	01																	
CARGADOR S/LLANTAS 125 – 155 HP	UNID.	01																	
VIBRADOR DE CONCRETO 4 HP – 1.50"	UNID.	01																	
Acreditación:																			
De conformidad con el numeral 49.3 del artículo 49° y el literal e) del numeral 139.1 del artículo 139° del Reglamento este requisito de calificación se acredita para la suscripción del contrato.																			
Importante																			
No corresponde solicitar como equipamiento que el postor cuente con oficinas, locales u otros espacios físicos. Asimismo, no se puede requerir características, años de antigüedad y demás condiciones del equipamiento que no consten en el expediente técnico.																			
A.2	CALIFICACIONES DEL PLANTEL PROFESIONAL CLAVE																		
FORMACIÓN ACADÉMICA DEL PLANTEL PROFESIONAL CLAVE																			
Requisitos:																			
<table><tr><th>Cargo</th><th>Profesión</th></tr><tr><td>Ingeniero Residente de Obra</td><td>Ingeniero Civil</td></tr><tr><td>Ingeniero Ambientalista</td><td>Ingeniero Ambiental y de Recursos Naturales y/o Ingeniero Ambiental.</td></tr></table>		Cargo	Profesión	Ingeniero Residente de Obra	Ingeniero Civil	Ingeniero Ambientalista	Ingeniero Ambiental y de Recursos Naturales y/o Ingeniero Ambiental.												
Cargo	Profesión																		
Ingeniero Residente de Obra	Ingeniero Civil																		
Ingeniero Ambientalista	Ingeniero Ambiental y de Recursos Naturales y/o Ingeniero Ambiental.																		
Acreditación:																			
De conformidad con el numeral 49.3 del artículo 49 y el literal e) del numeral 139.1 del artículo 139 del Reglamento este requisito de calificación se acredita para la suscripción del contrato.																			
Importante																			
• El residente de la obra debe cumplir las calificaciones establecidas en el artículo 179° del Reglamento.																			
A.3	EXPERIENCIA DEL PLANTEL PROFESIONAL CLAVE.																		
Requisitos:																			
<table><tr><th>Cargo</th><th>Experiencia</th></tr><tr><td>Ingeniero Residente de Obra</td><td>Experiencia mínima de veinte treinta (36) meses como: Residente de Obra y/o Ingeniero Residente de obra y/o Residente y/o Ingeniero Residente y/o Ingeniero Especialista en obras de arte y/o Especialista en obras de arte y/o Residente General y/o Residente Principal y/o supervisor y/o jefe de supervisión e inspector y/o la combinación de estas denominaciones; en la ejecución de obras viales, que se computan desde la colegiatura.</td></tr><tr><td>Ingeniero Ambientalista</td><td>Experiencia mínima doce (12) meses como Ingeniero y/o responsable y/o especialista y/o jefe y/o supervisor y/o la combinación de estas denominaciones en/de: Seguridad en obra y salud ocupacional y/o Seguridad e higiene y/o Seguridad y/o Seguridad y Salud en el Trabajo y/o Seguridad y Salud Ocupacional y/o Seguridad Salud y Medio Ambiente y/o</td></tr></table>		Cargo	Experiencia	Ingeniero Residente de Obra	Experiencia mínima de veinte treinta (36) meses como: Residente de Obra y/o Ingeniero Residente de obra y/o Residente y/o Ingeniero Residente y/o Ingeniero Especialista en obras de arte y/o Especialista en obras de arte y/o Residente General y/o Residente Principal y/o supervisor y/o jefe de supervisión e inspector y/o la combinación de estas denominaciones; en la ejecución de obras viales, que se computan desde la colegiatura.	Ingeniero Ambientalista	Experiencia mínima doce (12) meses como Ingeniero y/o responsable y/o especialista y/o jefe y/o supervisor y/o la combinación de estas denominaciones en/de: Seguridad en obra y salud ocupacional y/o Seguridad e higiene y/o Seguridad y/o Seguridad y Salud en el Trabajo y/o Seguridad y Salud Ocupacional y/o Seguridad Salud y Medio Ambiente y/o												
Cargo	Experiencia																		
Ingeniero Residente de Obra	Experiencia mínima de veinte treinta (36) meses como: Residente de Obra y/o Ingeniero Residente de obra y/o Residente y/o Ingeniero Residente y/o Ingeniero Especialista en obras de arte y/o Especialista en obras de arte y/o Residente General y/o Residente Principal y/o supervisor y/o jefe de supervisión e inspector y/o la combinación de estas denominaciones; en la ejecución de obras viales, que se computan desde la colegiatura.																		
Ingeniero Ambientalista	Experiencia mínima doce (12) meses como Ingeniero y/o responsable y/o especialista y/o jefe y/o supervisor y/o la combinación de estas denominaciones en/de: Seguridad en obra y salud ocupacional y/o Seguridad e higiene y/o Seguridad y/o Seguridad y Salud en el Trabajo y/o Seguridad y Salud Ocupacional y/o Seguridad Salud y Medio Ambiente y/o																		

Términos de Referencia, para la Contratación de la Ejecución de Obras Complementarias del Proyecto "Mejoramiento del Camino Vecinal Santa Rosa, Santa Fe, Limón, La Primavera, Nuevo Chanchamayo, La Divisoria, El Ponal del Valle del Bombonajillo, Distrito de Bajo Blayo – Bellavista - San Martín", con CUI 2342702

28



PROYECTO ESPECIAL HUALLAGA CENTRAL Y BAJO MAYO

DIRECCIÓN DE OBRAS

"AÑO DEL BICENTENARIO, DE LA CONSOLIDACIÓN DE NUESTRA INDEPENDENCIA Y  
DE LA CONMEMORACIÓN DE LAS HEROICAS BATALLAS DE JUNÍN Y AYACUCHO"



	<p>Seguridad en Obra y/o Especialista en Seguridad y/o Seguridad y medio ambiente y/o Seguridad SSOMA y/o SSOMA y/o Ambiental y/o Ambiental y seguridad y/o Gestión ambiental y seguridad vial y/o Prevención de riesgos en el trabajo y/o Técnico en prevención de riesgos y/o Prevención de riesgos y gestión ambiental y/o Salud en el trabajo y medio ambiente y/o Ambiental y seguridad; en la ejecución y/o supervisión de obras en general, que se computan desde la colegiatura.</p> <p><b>Acreditación:</b> De conformidad con el numeral 49.3 del artículo 49 y el literal e) del numeral 139.1 del artículo 139 del Reglamento este requisito de calificación se acredita para la suscripción del contrato.</p> <p><b>Importante</b> <i>El residente de la obra debe cumplir la experiencia mínima establecida en el artículo 179º del Reglamento.</i></p>
<b>B.</b>	<p><b>EXPERIENCIA DEL POSTOR EN LA ESPECIALIDAD</b></p> <p><b>Requisitos:</b></p> <p>El postor debe acreditar un monto facturado acumulado equivalente <b>A UNA (1) VEZ EL VALOR REFERENCIAL DE LA CONTRATACIÓN</b>, en la ejecución de obras similares, durante los 10 años anteriores a la fecha de la presentación de ofertas que se computarán desde la suscripción del acta de recepción de obra.</p> <p>Definición de obras similares: Construcción y/o creación y/o mejoramiento de sistema de drenaje pluvial en obras viales.</p> <p><b>Nota:</b> También se aceptará la experiencia obtenida en la ejecución de obras de Construcción y/o creación y/o mejoramiento de sistema de drenaje en obras viales.</p> <p>Obra vial: son obras viales urbanas y/o obras viales rurales. No se considera obra vial a: puentes, intercambios viales, trocha carrozable, autopistas.</p> <p><b>Acreditación:</b></p> <p>La experiencia del postor se acreditará con copia simple de: (i) contratos y sus respectivas actas de recepción de obra; (ii) contratos y sus respectivas resoluciones de liquidación; o (iii) contratos y sus respectivas constancias de prestación o cualquier otra documentación de la cual se desprenda fehacientemente que la obra fue concluida, así como el monto total que implicó su ejecución; correspondientes a un máximo de veinte (20) contrataciones.</p> <p>En los casos que se acredite experiencia adquirida en consorcio, debe presentarse la promesa de consorcio o el contrato de consorcio del cual se desprenda fehacientemente el porcentaje de las obligaciones que se asumió en el contrato presentado; de lo contrario, no se computará la experiencia proveniente de dicho contrato.</p> <p>Asimismo, cuando se presenten contratos derivados de procesos de selección convocados antes del 20.09.2012, la calificación se ceñirá al método descrito en la Directiva "Participación de Proveedores en Consorcio en las Contrataciones del Estado", debiendo presumirse que el porcentaje de las obligaciones equivale al porcentaje de participación de la promesa de consorcio o del contrato de consorcio. En caso que en dichos documentos no se consigne el porcentaje de participación se presumirá que las obligaciones se ejecutaron en partes iguales.</p> <p>Si el titular de la experiencia no es el postor, consignar si dicha experiencia corresponde a la matriz en caso que el postor sea sucursal, o fue transmitida por reorganización societaria, debiendo acompañar la documentación sustentatoria correspondiente.</p> <p>Si el postor acredita experiencia de otra persona jurídica como consecuencia de una reorganización societaria, debe presentar adicionalmente el <b>Anexo N° 9</b>.</p>

Términos de Referencia, para la Contratación de la Ejecución de Obras Complementarias del Proyecto "Mejoramiento del Camino Vecinal Santa Rosa, Santa Fe, Limón, La Primavera, Nuevo Chanchamayo, La Divisoria, El Ponal del Valle del Bombonajillo, Distrito de Bajo Blau - Bellavista - San Martín", con CUI 2342702

29



PROYECTO ESPECIAL HUALLAGA CENTRAL Y BAJO MAYO

DIRECCIÓN DE OBRAS

"AÑO DEL BICENTENARIO, DE LA CONSOLIDACIÓN DE NUESTRA INDEPENDENCIA Y  
DE LA CONMEMORACIÓN DE LAS HEROICAS BATALLAS DE JUNÍN Y AYACUCHO"



Cuando los contratos presentados se encuentren expresados en moneda extranjera, debe indicarse el tipo de cambio venta publicado por la Superintendencia de Banca, Seguros y AFP correspondiente a la fecha de suscripción.

Sin perjuicio de lo anterior, los postores deben llenar y presentar el **Anexo N° 10** referido a la experiencia del postor en la especialidad.

**Importante**

*En el caso de consorcios, la calificación de la experiencia se realiza conforme a la Directiva "Participación de Proveedores en Consorcio en las Contrataciones del Estado".*

Términos de Referencia, para la Contratación de la Ejecución de Obras Complementarias del Proyecto "Mejoramiento del Camino Vecinal Santa Rosa, Santa Fe, Limón, La Primavera, Nuevo Chanchamayo, La Divisoria, El Ponal del Valle del Bombonajillo, Distrito de Bajo Blavo – Bellavista - San Martín", con CUI 2342702

30

### Importante

Para determinar que los postores cuentan con las capacidades necesarias para ejecutar el contrato, el órgano encargado de las contrataciones o comité de selección, según corresponda, incorpora los requisitos de calificación que se extraen del expediente técnico, no pudiendo incluirse requisitos adicionales a los previstos en el mismo, ni distintos a los siguientes:

## 3.2. REQUISITOS DE CALIFICACIÓN

A	CAPACIDAD TÉCNICA Y PROFESIONAL																		
A.1	EQUIPAMIENTO ESTRATÉGICO																		
	<p>Requisitos:</p> <table><tr><th>DESCRIPCIÓN</th><th>UNIDAD</th><th>EQUIPO MÍNIMO</th></tr><tr><td>MEZCLADORA DE CONCRETO DE 9 – 11P3</td><td>UNID.</td><td>01</td></tr><tr><td>CAMIÓN VOLQUETE 15 M3</td><td>UNID.</td><td>01</td></tr><tr><td>COMPACTADOR VIBR. TIPO PLANCHA 7 HP</td><td>UNID.</td><td>01</td></tr><tr><td>CARGADOR S/LLANTAS 125 – 155 HP</td><td>UNID.</td><td>01</td></tr><tr><td>VIBRADOR DE CONCRETO 4 HP – 1.50"</td><td>UNID.</td><td>01</td></tr></table> <p>Acreditación:</p> <p>De conformidad con el numeral 49.3 del artículo 49 y el literal e) del numeral 139.1 del artículo 139 del Reglamento este requisito de calificación se acredita para la suscripción del contrato.</p> <div><p>Importante</p><p>No corresponde solicitar como equipamiento que el postor cuente con oficinas, locales u otros espacios físicos. Asimismo, no se puede requerir características, años de antigüedad y demás condiciones del equipamiento que no consten en el expediente técnico.</p></div>	DESCRIPCIÓN	UNIDAD	EQUIPO MÍNIMO	MEZCLADORA DE CONCRETO DE 9 – 11P3	UNID.	01	CAMIÓN VOLQUETE 15 M3	UNID.	01	COMPACTADOR VIBR. TIPO PLANCHA 7 HP	UNID.	01	CARGADOR S/LLANTAS 125 – 155 HP	UNID.	01	VIBRADOR DE CONCRETO 4 HP – 1.50"	UNID.	01
DESCRIPCIÓN	UNIDAD	EQUIPO MÍNIMO																	
MEZCLADORA DE CONCRETO DE 9 – 11P3	UNID.	01																	
CAMIÓN VOLQUETE 15 M3	UNID.	01																	
COMPACTADOR VIBR. TIPO PLANCHA 7 HP	UNID.	01																	
CARGADOR S/LLANTAS 125 – 155 HP	UNID.	01																	
VIBRADOR DE CONCRETO 4 HP – 1.50"	UNID.	01																	
A.2	CALIFICACIONES DEL PLANTEL PROFESIONAL CLAVE																		
	FORMACIÓN ACADÉMICA DEL PLANTEL PROFESIONAL CLAVE																		
	<p>Requisitos:</p> <table><tr><th>Cargo</th><th>Profesión</th></tr><tr><td>Ingeniero Residente de Obra</td><td>Ingeniero Civil</td></tr><tr><td>Ingeniero Ambientalista</td><td>Ingeniero Ambiental y de Recursos Naturales y/o Ingeniero Ambiental.</td></tr></table> <p>Acreditación:</p> <p>De conformidad con el numeral 49.3 del artículo 49 y el literal e) del numeral 139.1 del artículo 139 del Reglamento este requisito de calificación se acredita para la suscripción del contrato.</p> <div><p>Importante</p><p>El residente de la obra debe cumplir las calificaciones establecidas en el artículo 179 del Reglamento.</p></div>	Cargo	Profesión	Ingeniero Residente de Obra	Ingeniero Civil	Ingeniero Ambientalista	Ingeniero Ambiental y de Recursos Naturales y/o Ingeniero Ambiental.												
Cargo	Profesión																		
Ingeniero Residente de Obra	Ingeniero Civil																		
Ingeniero Ambientalista	Ingeniero Ambiental y de Recursos Naturales y/o Ingeniero Ambiental.																		
A.3	EXPERIENCIA DEL PLANTEL PROFESIONAL CLAVE																		
	<p>Requisitos:</p> <table><tr><th>Cargo</th><th>Experiencia</th></tr><tr><td>Ingeniero Residente de Obra</td><td>Experiencia mínima de veinte treinta (36) meses como: Residente de Obra y/o Ingeniero Residente de obra y/o Residente y/o Ingeniero Residente y/o Ingeniero Especialista en obras de arte y/o Especialista en obras de arte y/o Residente General y/o Residente Principal y/o supervisor y/o jefe de supervisión e inspector y/o la combinación de estas denominaciones; en la ejecución de obras viales, que se computan desde la colegiatura.</td></tr></table>	Cargo	Experiencia	Ingeniero Residente de Obra	Experiencia mínima de veinte treinta (36) meses como: Residente de Obra y/o Ingeniero Residente de obra y/o Residente y/o Ingeniero Residente y/o Ingeniero Especialista en obras de arte y/o Especialista en obras de arte y/o Residente General y/o Residente Principal y/o supervisor y/o jefe de supervisión e inspector y/o la combinación de estas denominaciones; en la ejecución de obras viales, que se computan desde la colegiatura.														
Cargo	Experiencia																		
Ingeniero Residente de Obra	Experiencia mínima de veinte treinta (36) meses como: Residente de Obra y/o Ingeniero Residente de obra y/o Residente y/o Ingeniero Residente y/o Ingeniero Especialista en obras de arte y/o Especialista en obras de arte y/o Residente General y/o Residente Principal y/o supervisor y/o jefe de supervisión e inspector y/o la combinación de estas denominaciones; en la ejecución de obras viales, que se computan desde la colegiatura.																		



Ingeniero Ambientalista	Experiencia mínima doce (12) meses como Ingeniero y/o responsable y/o especialista y/o jefe y/o supervisor y/o la combinación de estas denominaciones en/de: Seguridad en obra y salud ocupacional y/o Seguridad e higiene y/o Seguridad y/o Seguridad y Salud en el Trabajo y/o Seguridad y Salud Ocupacional y/o Seguridad Salud y Medio Ambiente y/o Seguridad en Obra y/o Especialista en Seguridad y/o Seguridad y medio ambiente y/o Seguridad SSOMA y/o SSOMA y/o Ambiental y/o Ambiental y seguridad y/o Gestión ambiental y seguridad vial y/o Prevención de riesgos en el trabajo y/o Técnico en prevención de riesgos y/o Prevención de riesgos y gestión ambiental y/o Salud en el trabajo y medio ambiente y/o Ambiental y seguridad; en la ejecución y/o supervisión de obras en general, que se computan desde la colegiatura.
----------------------------	---

Acreditación:

De conformidad con el numeral 49.3 del artículo 49 y el literal e) del numeral 139.1 del artículo 139 del Reglamento este requisito de calificación se acredita para la suscripción del contrato.

<b>Importante</b>
<i>El residente de la obra debe cumplir la experiencia mínima establecida en el artículo 179 del Reglamento.</i>

<b>B</b>	<p><b>EXPERIENCIA DEL POSTOR EN LA ESPECIALIDAD</b></p> <p><u>Requisitos:</u></p> <p>El postor debe acreditar un monto facturado acumulado equivalente a <b>UNA (1) VEZ EL VALOR REFERENCIAL DE LA CONTRATACIÓN</b>, en la ejecución de obras similares, durante los 10 años anteriores a la fecha de la presentación de ofertas que se computarán desde la suscripción del acta de recepción de obra.</p> <p>Se considerará obra similar: Construcción y/o creación <b>y/o mejoramiento</b> de sistema de drenaje pluvial en obras viales.</p> <p><b>Nota:</b> También se aceptará la experiencia obtenida en la ejecución de obras de Construcción y/o creación y/o mejoramiento de sistema de drenaje en obras viales.</p> <p><b>Obra vial:</b> son obras viales urbanas y/u obras viales rurales. No se considera obra vial a: puentes, intercambios viales, trocha carrozable, autopistas.</p> <p><u>Acreditación:</u></p> <p>La experiencia del postor se acreditará con copia simple de: (i) contratos y sus respectivas actas de recepción de obra; (ii) contratos y sus respectivas resoluciones de liquidación; o (iii) contratos y sus respectivas constancias de prestación o cualquier otra documentación<sup>19</sup> de la cual se desprenda fehacientemente que la obra fue concluida, así como el monto total que implicó su ejecución; correspondientes a un máximo de veinte (20) contrataciones.</p> <p>En los casos que se acredite experiencia adquirida en consorcio, debe presentarse la promesa de consorcio o el contrato de consorcio del cual se desprenda fehacientemente el porcentaje de las obligaciones que se asumió en el contrato presentado; de lo contrario, no se computará la experiencia proveniente de dicho contrato.</p> <p>Asimismo, cuando se presenten contratos derivados de procesos de selección convocados antes del 20.09.2012, la calificación se ceñirá al método descrito en la Directiva "Participación de Proveedores en Consorcio en las Contrataciones del Estado", debiendo presumirse que el porcentaje de las obligaciones equivale al porcentaje de participación de la promesa de consorcio o del contrato de consorcio. En caso que en dichos documentos no se consigne el porcentaje de participación se presumirá que las obligaciones se ejecutaron en partes iguales.</p> <p>Si el titular de la experiencia no es el postor, consignar si dicha experiencia corresponde a la matriz en caso que el postor sea sucursal, o fue transmitida por reorganización societaria, debiendo acompañar la documentación sustentatoria correspondiente.</p>
----------	---

<sup>19</sup> De acuerdo con la **Opinión N° 185-2017/DTN** "cualquier otra documentación", se entiende como tal a todo documento emitido por la Entidad contratante con ocasión de la ejecución de la obra que cumpla con demostrar de manera indubitable aquello que se acredita, por ejemplo, mediante las resoluciones de liquidación de obra, las actas de recepción de conformidad, entre otros.



Si el postor acredita experiencia de otra persona jurídica como consecuencia de una reorganización societaria, debe presentar adicionalmente el **Anexo N° 9**.

Cuando los contratos presentados se encuentren expresados en moneda extranjera, debe indicarse el tipo de cambio venta publicado por la Superintendencia de Banca, Seguros y AFP correspondiente a la fecha de suscripción.

Sin perjuicio de lo anterior, los postores deben llenar y presentar el **Anexo N° 10** referido a la experiencia del postor en la especialidad.

**Importante**

*En el caso de consorcios, la calificación de la experiencia se realiza conforme a la Directiva "Participación de Proveedores en Consorcio en las Contrataciones del Estado".*

**Importante**

- Si como resultado de una consulta u observación corresponde precisarse o ajustarse el requerimiento, se solicita la autorización del área usuaria y se pone de conocimiento de tal hecho a la dependencia que aprobó el expediente de contratación, de conformidad con el numeral 72.3 del artículo 72 del Reglamento.*
- Los requisitos de calificación determinan si los postores cuentan con las capacidades necesarias para ejecutar el contrato, lo que debe ser acreditado documentalmente, y no mediante declaración jurada.*

#### CAPÍTULO IV FACTORES DE EVALUACIÓN

La evaluación se realiza sobre la base de cien (100) puntos.

Para determinar la oferta con el mejor puntaje y el orden de prelación de las ofertas, se considera lo siguiente:

FACTOR DE EVALUACIÓN	PUNTAJE / METODOLOGÍA PARA SU ASIGNACIÓN
<b>A. PRECIO</b>	
<u>Evaluación:</u>  Se evaluará considerando el precio ofertado por el postor.  <u>Acreditación:</u>  Se acreditará mediante el documento que contiene el precio de la oferta ( <b>Anexo N° 6</b> ).	La evaluación consistirá en otorgar el máximo puntaje a la oferta de precio más bajo y se otorga a las demás ofertas puntajes inversamente proporcionales a sus respectivos precios, según la siguiente fórmula:  $P_i = \frac{O_m \times PMP}{O_i}$  I = Oferta P <sub>i</sub> = Puntaje de la oferta a evaluar O <sub>i</sub> = Precio i O <sub>m</sub> = Precio de la oferta más baja PMP = Puntaje máximo del precio  <b>100 puntos</b>
<b>PUNTAJE TOTAL</b>	<b>100 puntos</b>

#### Importante

*Los factores de evaluación elaborados por el órgano encargado de las contrataciones o comité de selección, según corresponda, deben ser objetivos y guardan vinculación, razonabilidad y proporcionalidad con el objeto de la contratación. Asimismo, estos no pueden calificar con puntaje el cumplimiento del Expediente Técnico ni los requisitos de calificación.*

## CAPÍTULO V PROFORMA DEL CONTRATO

### Importante

- *Dependiendo del objeto del contrato, de resultar indispensable, puede incluirse cláusulas adicionales o la adecuación de las propuestas en el presente documento, las que en ningún caso pueden contemplar disposiciones contrarias a la normativa vigente ni a lo señalado en este capítulo.*
- *En el caso de contratación de obras por paquete, se debe suscribir un contrato por cada obra incluida en el paquete.*

Conste por el presente documento, la contratación de la ejecución de la obra [CONSIGNAR LA DENOMINACIÓN DE LA CONVOCATORIA], que celebra de una parte [CONSIGNAR EL NOMBRE DE LA ENTIDAD], en adelante LA ENTIDAD, con RUC N° [.....], con domicilio legal en [.....], representada por [.....], identificado con DNI N° [.....], y de otra parte [.....], con RUC N° [.....], con domicilio legal en [.....], inscrita en la Ficha N° [.....] Asiento N° [.....] del Registro de Personas Jurídicas de la ciudad de [.....], debidamente representado por su Representante Legal, [.....], con DNI N° [.....], según poder inscrito en la Ficha N° [.....] Asiento N° [.....] del Registro de Personas Jurídicas de la ciudad de [.....], a quien en adelante se le denominará EL CONTRATISTA en los términos y condiciones siguientes:

### **CLÁUSULA PRIMERA: ANTECEDENTES**

Con fecha [.....], el órgano encargado de las contrataciones o comité de selección, según corresponda, adjudicó la buena pro de la **ADJUDICACIÓN SIMPLIFICADA N° [CONSIGNAR NOMENCLATURA DEL PROCEDIMIENTO DE SELECCIÓN]** para la contratación de la ejecución de la obra [CONSIGNAR LA DENOMINACIÓN DE LA CONVOCATORIA], a [INDICAR NOMBRE DEL GANADOR DE LA BUENA PRO], cuyos detalles e importe constan en los documentos integrantes del presente contrato.

### **CLÁUSULA SEGUNDA: OBJETO**

El presente contrato tiene por objeto [CONSIGNAR EL OBJETO DE LA CONTRATACIÓN].

### **CLÁUSULA TERCERA: MONTO CONTRACTUAL**

El monto total del presente contrato asciende a [CONSIGNAR MONEDA Y MONTO], que incluye todos los impuestos de Ley.

Este monto comprende el costo de la ejecución de la obra, todos los tributos, seguros, transporte, inspecciones, pruebas y, de ser el caso, los costos laborales conforme a la legislación vigente, así como cualquier otro concepto que pueda tener incidencia sobre la ejecución de la prestación materia del presente contrato.

### **CLÁUSULA CUARTA: DEL PAGO<sup>20</sup>**

LA ENTIDAD se obliga a pagar la contraprestación a EL CONTRATISTA en [INDICAR MONEDA], en periodos de valorización [CONSIGNAR MENSUALES U OTRO TIPO DE PERIODO], conforme a lo previsto en la sección específica de las bases. Asimismo, LA ENTIDAD o EL CONTRATISTA, según corresponda, se obligan a pagar el monto correspondiente al saldo de la liquidación del contrato de obra, en el plazo de [CONSIGNAR PLAZO EN DÍAS] días calendario, computados desde el día siguiente del consentimiento de la liquidación.

En caso de retraso en el pago de las valorizaciones, por razones imputables a LA ENTIDAD, EL CONTRATISTA tiene derecho al reconocimiento de los intereses legales efectivos, de conformidad

<sup>20</sup> En cada caso concreto, dependiendo de la naturaleza del contrato, podrá adicionarse la información que resulte pertinente a efectos de generar el pago.

con el artículo 39 de la Ley de Contrataciones del Estado y los artículos 1244, 1245 y 1246 del Código Civil. Para tal efecto, se formulará una valorización de intereses y el pago se efectuará en las valorizaciones siguientes.

#### **CLÁUSULA QUINTA: DEL PLAZO DE LA EJECUCIÓN DE LA PRESTACIÓN**

El plazo de ejecución del presente contrato es de [.....] días calendario, el mismo que se computa desde el día siguiente de cumplidas las condiciones previstas en el artículo 176 del Reglamento.

#### **CLÁUSULA SEXTA: PARTES INTEGRANTES DEL CONTRATO**

El presente contrato está conformado por las bases integradas, la oferta ganadora, así como los documentos derivados del procedimiento de selección que establezcan obligaciones para las partes.

#### **CLÁUSULA SÉTIMA: GARANTÍAS**

EL CONTRATISTA entregó al perfeccionamiento del contrato la respectiva garantía incondicional, solidaria, irrevocable, y de realización automática en el país al solo requerimiento, a favor de LA ENTIDAD, por los conceptos, montos y vigencias siguientes:

- De fiel cumplimiento del contrato: [CONSIGNAR EL MONTO], a través de la [INDICAR EL TIPO DE GARANTÍA PRESENTADA] N° [INDICAR NÚMERO DEL DOCUMENTO] emitida por [SEÑALAR EMPRESA QUE LA EMITE]. Monto que es equivalente al diez por ciento (10%) del monto del contrato original, la misma que debe mantenerse vigente hasta el consentimiento de la liquidación final.

##### **Importante**

*Al amparo de lo dispuesto en el numeral 149.4 del artículo 149 del Reglamento de la Ley de Contrataciones del Estado, en el caso de contratos de ejecución de obras que se sujeten a las condiciones establecidas en dicho artículo, si el postor ganador de la buena pro solicita la retención del diez por ciento (10%) del monto del contrato original como garantía de fiel cumplimiento de contrato, debe consignarse lo siguiente:*

- *“De fiel cumplimiento del contrato: [CONSIGNAR EL MONTO], a través de la retención que debe efectuar LA ENTIDAD, durante la primera mitad del número total de pagos a realizarse, de forma prorrateada, con cargo a ser devuelto a la finalización del mismo.”*

#### **CLÁUSULA OCTAVA: EJECUCIÓN DE GARANTÍAS POR FALTA DE RENOVACIÓN**

LA ENTIDAD puede solicitar la ejecución de las garantías cuando EL CONTRATISTA no las hubiere renovado antes de la fecha de su vencimiento, conforme a lo dispuesto en el literal a) del numeral 155.1 del artículo 155 del Reglamento de la Ley de Contrataciones del Estado.

##### **Importante para la Entidad**

- *Sólo en el caso que la Entidad hubiese previsto otorgar adelanto, se debe incluir la siguiente cláusula:*

##### **CLÁUSULA NOVENA: ADELANTO DIRECTO**

*“LA ENTIDAD otorgará [CONSIGNAR NÚMERO DE ADELANTOS A OTORGARSE] adelantos directos por el [CONSIGNAR PORCENTAJE QUE EN NINGÚN CASO EXCEDAN EN CONJUNTO EL 10% DEL MONTO DEL CONTRATO ORIGINAL] del monto del contrato original.*

*EL CONTRATISTA debe solicitar formalmente el [CONSIGNAR ADELANTO O PRIMER DESEMBOLSO DEL ADELANTO DIRECTO] dentro de los ocho (8) días siguientes a la suscripción del contrato, adjuntando a su solicitud la garantía por adelantos mediante carta fianza o póliza de caución y el comprobante de pago correspondiente. LA ENTIDAD debe entregar el monto solicitado dentro de los siete (7) días siguientes a la presentación de la solicitud de EL CONTRATISTA.*

*Asimismo, EL CONTRATISTA debe solicitar la entrega de los demás adelantos directos en*

[CONSIGNAR EL PLAZO Y OPORTUNIDAD PARA LA SOLICITUD]<sup>21</sup>. La entrega del o los adelantos se realizará en [CONSIGNAR PLAZO Y OPORTUNIDAD].<sup>22</sup>

Vencido el plazo para solicitar el adelanto no procederá la solicitud.

- Si LA ENTIDAD considera necesario entregar adelantos para materiales e insumos a EL CONTRATISTA, deberá consignar la siguiente cláusula:

**CLÁUSULA DÉCIMA: ADELANTO PARA MATERIALES E INSUMOS**

“LA ENTIDAD otorgará adelantos para materiales e insumos por el [CONSIGNAR PORCENTAJE]<sup>23</sup> del monto del contrato original, conforme al calendario de adquisición de materiales e insumos presentado por EL CONTRATISTA.

La entrega de los adelantos se realizará en un plazo de [CONSIGNAR PLAZO] días calendario previos a la fecha prevista en el calendario de adquisición de materiales e insumos para cada adquisición, con la finalidad que EL CONTRATISTA pueda disponer de los materiales e insumos en la oportunidad prevista en el calendario de avance de obra valorizado. Para tal efecto, EL CONTRATISTA debe solicitar la entrega del adelanto en un plazo de [CONSIGNAR PLAZO] días calendario anteriores al inicio del plazo antes mencionado, adjuntando a su solicitud la garantía por adelantos mediante carta fianza o póliza de caución y el comprobante de pago respectivo.

La primera solicitud de EL CONTRATISTA debe realizarse una vez iniciado el plazo de ejecución de la obra. No procede el otorgamiento del adelanto para materiales e insumos en los casos en que las solicitudes correspondientes sean realizadas con posterioridad a las fechas señaladas en el calendario de adquisición de materiales e insumos.

- Si LA ENTIDAD considera necesario entregar adelantos para equipamiento y mobiliario, en el caso de contratos bajo la modalidad de llave en mano, deberá consignar la siguiente cláusula:

**CLÁUSULA.....: ADELANTO PARA EQUIPAMIENTO Y MOBILIARIO, EN CONTRATOS BAJO LA MODALIDAD LLAVE EN MANO**

“LA ENTIDAD otorgará adelantos para equipamiento y mobiliario por el [CONSIGNAR PORCENTAJE]<sup>24</sup> del monto del contrato original, conforme al calendario de adquisición de materiales e insumos que incluye el equipamiento y mobiliario, presentado por EL CONTRATISTA.

La entrega de los adelantos se realizará en un plazo de [CONSIGNAR PLAZO] días calendario previos a la fecha prevista en el calendario de adquisición de materiales e insumos que incluye el equipamiento y mobiliario para cada adquisición, con la finalidad que EL CONTRATISTA pueda disponer del equipamiento y mobiliario en la oportunidad prevista en el calendario de avance de obra valorizado. Para tal efecto, EL CONTRATISTA debe solicitar la entrega del adelanto en un plazo de [CONSIGNAR PLAZO] días calendario anteriores al inicio del plazo antes mencionado, adjuntando a su solicitud la garantía por adelantos mediante carta fianza o póliza de caución y el comprobante de pago respectivo.

La primera solicitud de EL CONTRATISTA debe realizarse una vez iniciado el plazo de ejecución de la obra. No procede el otorgamiento del adelanto para equipamiento y mobiliario en los casos en que las solicitudes correspondientes sean realizadas con posterioridad a las fechas señaladas en el calendario de adquisición de materiales e insumos.

***Incorporar a las bases o eliminar, según corresponda.***

<sup>21</sup> Indicar el plazo y oportunidad conforme al expediente de contratación.

<sup>22</sup> Este párrafo solo deberá ser incluido cuando la Entidad prevea la entrega de más de un adelanto directo al contratista.

<sup>23</sup> De conformidad con el numeral 180.2 del artículo 180 del Reglamento, los adelantos para materiales e insumos, no pueden superar el veinte por ciento (20%) del monto del contrato original, y en el caso de contratos bajo la modalidad de llave en mano, en los que se haya previsto el adelanto para equipamiento y mobiliario, no pueden superar en conjunto dicho porcentaje.

<sup>24</sup> De conformidad con el numeral 180.2 del artículo 180 del Reglamento, los adelantos para materiales e insumos, no pueden superar el veinte por ciento (20%) del monto del contrato original, y en el caso de contratos bajo la modalidad de llave en mano, en los que se haya previsto el adelanto para equipamiento y mobiliario, no pueden superar en conjunto dicho porcentaje.

**Importante para la Entidad**

- **En caso la Entidad hubiese previsto la obligación de constituir un fideicomiso para la administración de los adelantos, se debe incluir la siguiente cláusula:**

**CLÁUSULA .....: FIDEICOMISO DE ADELANTOS<sup>25</sup>**

*Para la administración de los adelantos destinados a la ejecución de la obra, se constituirá un fideicomiso conforme a lo establecido en los artículos 184 y 185 del Reglamento. El procedimiento para la solicitud y entrega de los adelantos se rige por lo dispuesto en dichos artículos.*

**ADELANTO DIRECTO**

*“La Entidad otorgará [CONSIGNAR NÚMERO DE ADELANTOS A OTORGARSE] adelantos directos por el [CONSIGNAR PORCENTAJE QUE EN NINGÚN CASO EXCEDAN EN CONJUNTO EL 10% DEL MONTO DEL CONTRATO ORIGINAL] del monto del contrato original.*

**ADELANTO PARA MATERIALES E INSUMOS**

*“La Entidad otorgará adelantos para materiales e insumos por el [CONSIGNAR PORCENTAJE<sup>26</sup>] del monto del contrato original, conforme al calendario de adquisición de materiales e insumos presentado por el contratista.*

- *En el caso de obras bajo la modalidad de ejecución llave en mano, cuando se haya previsto otorgar adelanto para equipamiento y mobiliario, consignar lo siguiente:*

**ADELANTO PARA EQUIPAMIENTO Y MOBILIARIO, EN CONTRATOS BAJO LA MODALIDAD LLAVE EN MANO**

*“La Entidad otorgará adelantos para equipamiento y mobiliario por el [CONSIGNAR PORCENTAJE<sup>27</sup>] del monto del contrato original, conforme al calendario de adquisición de materiales e insumos que incluye el equipamiento y mobiliario, presentado por el contratista.*

*Incorporar a las bases o eliminar, según corresponda*

**CLÁUSULA UNDÉCIMA: CONFORMIDAD DE LA OBRA**

La conformidad de la obra será dada con la suscripción del Acta de Recepción de Obra.

**CLÁUSULA DUODÉCIMA: DECLARACIÓN JURADA DEL CONTRATISTA**

EL CONTRATISTA declara bajo juramento que se compromete a cumplir las obligaciones derivadas del presente contrato, bajo sanción de quedar inhabilitado para contratar con el Estado en caso de incumplimiento.

**CLÁUSULA DÉCIMA TERCERA: ASIGNACIÓN DE RIESGOS DEL CONTRATO DE OBRA**

<sup>25</sup> Cabe precisar que, cuando la Entidad no haya incorporado en las bases la obligación de constituir un fideicomiso para la administración de los adelantos destinados a la ejecución de obra, las partes pueden acordar la incorporación de una cláusula en el contrato para la constitución del fideicomiso, de acuerdo a lo previsto en el numeral 184.9 del artículo 184 del Reglamento.

<sup>26</sup> De conformidad con el numeral 180.2 del artículo 180 del Reglamento, los adelantos para materiales e insumos, no pueden superar el veinte por ciento (20%) del monto del contrato original, y en el caso de contratos bajo la modalidad de llave en mano, en los que se haya previsto el adelanto para equipamiento y mobiliario, no pueden superar en conjunto dicho porcentaje.

<sup>27</sup> De conformidad con el numeral 180.2 del artículo 180 del Reglamento, los adelantos para materiales e insumos, no pueden superar el veinte por ciento (20%) del monto del contrato original, y en el caso de contratos bajo la modalidad de llave en mano, en los que se haya previsto el adelanto para equipamiento y mobiliario, no pueden superar en conjunto dicho porcentaje.



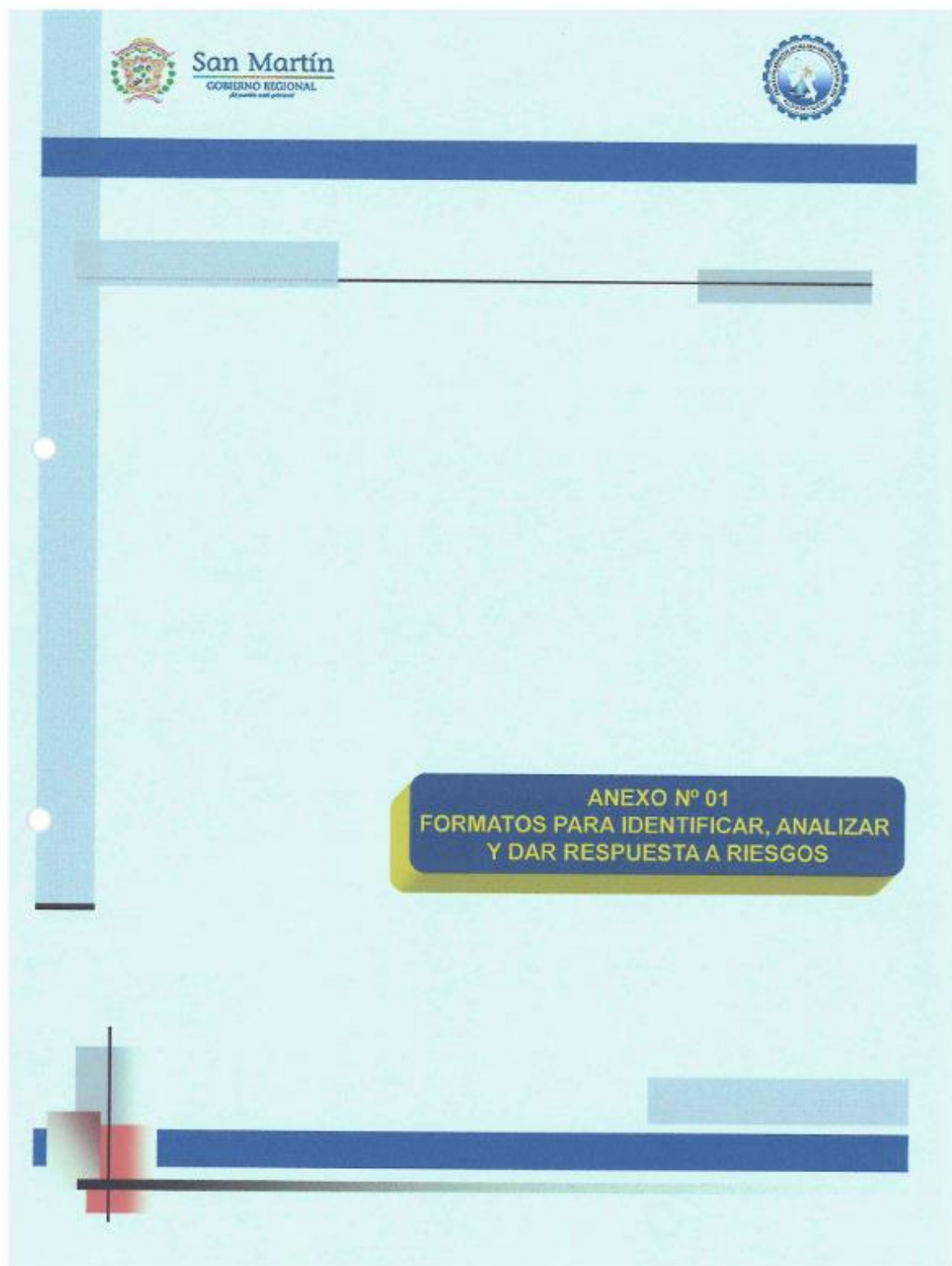



Anexo N° 01						
Formato para identificar, analizar y dar respuesta a riesgos						
1	NÚMERO Y FECHA DEL DOCUMENTO	Número	001-2019			
		Fecha	12/05/2019			
2	DATOS GENERALES DEL PROYECTO	Nombre del Proyecto	"MEJORAMIENTO DEL CAMINO VECINAL SANTA ROSA, SANTA FE, LIMON, LA PRIMAVERA, NUEVO CHANCHAMAYO, LA DIVISORIA, EL PONAL DEL VALLE DEL BOMBONAJILLO, DISTRITO DE BAJO BIAVO - BELLAVISTA - SAN MARTIN"			
		Ubicación Geográfica	BAJO BIAVO - BELLAVISTA - SAN MARTIN			
3	IDENTIFICACIÓN DE RIESGOS					
	3.1	CÓDIGO DE RIESGO	1.1.1			
	3.2	DESCRIPCIÓN DEL RIESGO	Deficientes estudios básicos y limitados conocimientos de los profesionales responsables puede derivar en la elaboración de un expediente técnico deficiente, lo que ocasionaría un impacto directo en el tiempo, calidad y costos del proyecto.			
	3.3	CAUSA(S) GENERADORA(S)	Causa N° 1	Deficientes estudios básicos		
Causa N° 2			Limitados conocimientos de los profesionales responsables			
4	ANÁLISIS CUALITATIVO DE RIESGOS					
4.1	PROBABILIDAD DE OCURRENCIA			IMPACTO EN LA EJECUCIÓN DE LA OBRA		
	Muy baja	0.10	X	Muy bajo	0.05	
	Baja	0.30		Bajo	0.10	
	Moderada	0.50		Moderado	0.20	
	Alta	0.70		Alto	0.40	
	Muy alta	0.90		Muy alto	0.80	X
	Baja			0.300	Muy alto	
				0.800		
4.3	PRIORIZACIÓN DEL RIESGO					
	Puntuación del Riesgo = Probabilidad x Impacto	0.240	Prioridad del Riesgo	Alta Prioridad		
5	RESPUESTA A LOS RIESGOS					
5.1	ESTRATEGIA	Mitigar Riesgo		Evitar Riesgo		
		Aceptar Riesgo		Transferir Riesgo	X	
5.2	DISPARADOR DE RIESGO	Existencia de observaciones a los estudios reportadas por la Contratista al Supervisor de Obra en la fase de Revisión del Expediente Técnico de Obra (Artículo 177° RLCE).				
5.3	ACCIONES PARA DAR RESPUESTA AL RIESGO	Transferir: Contratar un empresa consultora externa para la elaboración de los estudios, con experiencia en proyectos viales; realizar reuniones semanales entre El Consultor y los Evaluadores por parte de la Entidad, a fin de que se analicen los avances, despejen dudas y se proyecten las actividades a realizarse.				

Jorge A. Parían Navarro  
INGENIERO CIVIL  
C.I.P. N° 96731

Nombres y Apellidos del responsable de su elaboración

DNI:

Nombres y Apellidos del responsable de su aprobación

Cargo:

Dependencia:

RJ GREEN PROJECT E.I.R.L.

Anexo N° 01					
Formato para identificar, analizar y dar respuesta a riesgos					
1	NÚMERO Y FECHA DEL DOCUMENTO	Número	001-2019		
		Fecha	12/06/2019		
2	DATOS GENERALES DEL PROYECTO	Nombre del Proyecto	"MEJORAMIENTO DEL CAMINO VECINAL SANTA ROSA, SANTA FE, LIMON, LA PRIMAVERA, NUEVO CHANCHAMAYO, LA DIVISORIA, EL PÓNAL DEL VALLE DEL BOMBONAJILLO, DISTRITO DE BAJO BIAVO - BELLAVISTA - SAN MARTÍN"		
		Ubicación Geográfica	BAJO BIAVO - BELLAVISTA - SAN MARTÍN		
3 IDENTIFICACIÓN DE RIESGOS					
3.1	CÓDIGO DE RIESGO	1.1.2			
		3.2 DESCRIPCIÓN DEL RIESGO			
		Deficiencias en el estudio topográfico y en los diseños propuestos da lugar a que el Expediente Técnico contenga incompatibilidades, generándose el marco para que la Contratista solicite prestaciones adicionales de obra que derivan en mayores costos del proyecto.			
3.3	CAUSA(S) GENERADORA(S)	Causa N° 1	Deficiencia del estudio topográfico		
		Causa N° 2	Deficiencia en los diseños propuestos		
4 ANÁLISIS CUALITATIVO DE RIESGOS					
4.1	PROBABILIDAD DE OCURRENCIA			IMPACTO EN LA EJECUCIÓN DE LA OBRA	
	Muy baja	0.10		Muy bajo	0.05
	Baja	0.30		Bajo	0.10
	Moderada	0.50	X	Moderado	0.20
	Alta	0.70		Alto	0.40
	Muy alta	0.90		Muy alto	0.80
	Moderada	0.500		Alto	0.400
PRIORIZACIÓN DEL RIESGO					
4.3	Puntuación del Riesgo = Probabilidad x Impacto		0.200	Prioridad del Riesgo	Alta Prioridad
5 RESPUESTA A LOS RIESGOS					
5.1	ESTRATEGIA	Mitigar Riesgo		Evitar Riesgo	
		Aceptar Riesgo		Transferir Riesgo	X
5.2	DISPARADOR DE RIESGO	Existencia de observaciones a los estudios reportados por la Contratista al Supervisor de Obra en la fase de Revisión del Expediente Técnico de Obra (Artículo 177° RLCE).			
5.3	ACCIONES PARA DAR RESPUESTA AL RIESGO	Transferir: Contratar un empresa consultora externa para la elaboración de los estudios, con experiencia en proyectos viales; realizar reuniones semanales entre El Consultor y los Evaluadores por parte de la Entidad, a fin de que se analicen los avances, despejen dudas y se proyecten las actividades a realizarse.			

Ing. A. Marián Navarro  
INGENIERO CIVIL  
C.I.P. N° 96731

Nombres y Apellidos del responsable de su elaboración

DNI:

Nombres y Apellidos del responsable de su aprobación

Cargo:

Dependencia:

RJ GREEN PROJECT E.I.R.L

Anexo N° 01					
Formato para identificar, analizar y dar respuesta a riesgos					
1	NÚMERO Y FECHA DEL DOCUMENTO	Número	001-2019		
		Fecha	12/06/2019		
2	DATOS GENERALES DEL PROYECTO	Nombre del Proyecto	"MEJORAMIENTO DEL CAMINO VECINAL SANTA ROSA, SANTA FE, LIMON, LA PRIMAVERA, NUEVO CHANCHAMAYO, LA DIVISORIA, EL PONAL DEL VALLE DEL BOMBONAJILLO, DISTRITO DE BAJO BIAVO - BELLAVISTA - SAN MARTIN"		
		Ubicación Geográfica	BAJO BIAVO - BELLAVISTA - SAN MARTIN		
3	IDENTIFICACIÓN DE RIESGOS				
3.1	CÓDIGO DE RIESGO	1.1.3			
	DESCRIPCIÓN DEL RIESGO	Una deficiente aplicación de los lineamientos del D.S.N° 011-79-VC y el inadecuado agrupamiento preliminar de insumos genera Fórmulas polinómicas inadecuadas, lo cual provocaría que una de las partes se vea afectada económicamente.			
	CAUSA(S) GENERADORA(S)	Causa N° 1	Inadecuado agrupamiento preliminar de insumos.		
		Causa N° 2	Deficiente aplicación del D.S.N° 011-79-VC.		
4	ANÁLISIS CUALITATIVO DE RIESGOS				
4.1	PROBABILIDAD DE OCURRENCIA			IMPACTO EN LA EJECUCIÓN DE LA OBRA	
	Muy baja	0.10	X	Muy bajo	0.05
	Baja	0.30		Bajo	0.10
	Moderada	0.50		Moderado	0.20
	Alta	0.70		Alto	0.40
	Muy alta	0.90		Muy alto	0.80
	Muy baja		0.100	Moderado	0.200
4.2	PROMEDIO				
4.3	PRIORIZACIÓN DEL RIESGO				
	Puntuación del Riesgo = Probabilidad x Impacto	0.020	Prioridad del Riesgo	Baja Prioridad	
5	RESPUESTA A LOS RIESGOS				
5.1	ESTRATEGIA	Mitigar Riesgo		Evitar Riesgo	X
		Aceptar Riesgo		Transferir Riesgo	
5.2	DISPARADOR DE RIESGO	Discrepancias en las valorizaciones.			
5.3	ACCIONES PARA DAR RESPUESTA AL RIESGO	Evitar: Contratar una empresa o persona natural con basta experiencia en la elaboración de presupuestos de obras viales, durante la elaboración del Expediente Técnico.			

Ing. Farlán Navarro  
INGENIERO CIVIL  
C.I.R. N° 00731

Nombres y Apellidos del responsable de su elaboración

DNI:

Nombres y Apellidos del responsable de su aprobación

Cargo:

Dependencia:

RJ GREEN PROJECT E.I.R.L.

Anexo N° 01					
Formato para identificar, analizar y dar respuesta a riesgos					
1	NÚMERO Y FECHA DEL DOCUMENTO	Número	001-2019		
		Fecha	12/05/2019		
2	DATOS GENERALES DEL PROYECTO	Nombre del Proyecto	"MEJORAMIENTO DEL CAMINO VECINAL SANTA ROSA, SANTA FE, LIMON, LA PRIMAVERA, NUEVO CHANCHAMAYO, LA DIVISORIA, EL PONAL DEL VALLE DEL BOMBONAJILLO, DISTRITO DE BAJO BIAVO - BELLAVISTA - SAN MARTIN"		
		Ubicación Geográfica	BAJO BIAVO - BELLAVISTA - SAN MARTIN		
3	IDENTIFICACIÓN DE RIESGOS				
	3.1	CÓDIGO DE RIESGO	1.1.4		
	3.2	DESCRIPCIÓN DEL RIESGO	El inadecuado cálculo de las distancias medias de transporte y un deficiente análisis de costos unitarios ocasionaría la subvaloración del costo del material de afirmado, lo cual deriva en mayores costos del proyecto.		
	3.3	CAUSA(S) GENERADORA(S)	Causa N° 1	Deficiente análisis de costos unitarios	
Causa N° 2			Inadecuado cálculo de las distancias medias de transporte		
4	ANÁLISIS CUALITATIVO DE RIESGOS				
4.1	PROBABILIDAD DE OCURRENCIA			IMPACTO EN LA EJECUCIÓN DE LA OBRA	
	Muy baja	0.10	X	Muy baja	0.05
	Baja	0.30		Baja	0.10
	Moderada	0.50		Moderado	0.20
	Alta	0.70		Alto	0.40
	Muy alta	0.90		Muy alto	0.80
	Baja	0.300		Muy alto	0.800
4.2	PRORRIZACIÓN DEL RIESGO				
4.3	Puntuación del Riesgo = Probabilidad x Impacto	0.240	Prioridad del Riesgo	Alta Prioridad	
5	RESPUESTA A LOS RIESGOS				
5.1	ESTRATEGIA	Mitigar Riesgo		Evitar Riesgo	X
		Aceptar Riesgo		Transferir Riesgo	
5.2	DISPARADOR DE RIESGO	Observaciones en el Informe técnico de revisión del Expediente Técnico de obra, por parte de la Contratista y derivada al Supervisor.			
5.3	ACCIONES PARA DAR RESPUESTA AL RIESGO	Revisión exhaustiva del análisis de costos unitarios del presupuesto en la fase de elaboración del Expediente Técnico; haciendo énfasis en el cálculo de las distancias medias de transporte y disponibilidad del material.			

Jose F. Farfán Navarro  
INGENIERO CIVIL  
C.O.P.T. 10751

Nombres y Apellidos del responsable de su elaboración

DNI:

Nombres y Apellidos del responsable de su aprobación

Cargo:

Dependencia:

RJ GREEN PROJECT E.I.R.L.  
R. J. Green Project E.I.R.L.  
R. J. Green Project E.I.R.L.



Anexo N° 01						
Formato para identificar, analizar y dar respuesta a riesgos						
1	NÚMERO Y FECHA DEL DOCUMENTO	Número	001-2019			
		Fecha	12/06/2019			
2	DATOS GENERALES DEL PROYECTO	Nombre del Proyecto	"MEJORAMIENTO DEL CAMINO VECINAL SANTA ROSA, SANTA FE, LIMON, LA PRIMAVERA, NUEVO CHANCHAMAYO, LA DIVISORIA, EL FONAL DEL VALLE DEL BOMBONAJILLO, DISTRITO DE BAJO BIAVO - BELLAVISTA - SAN MARTIN"			
		Ubicación Geográfica	BAJO BIAVO - BELLAVISTA - SAN MARTIN			
3 IDENTIFICACIÓN DE RIESGOS						
3.1	CÓDIGO DE RIESGO	1.1.5				
3.2	DESCRIPCIÓN DEL RIESGO	La elaboración de un deficiente presupuesto de obra, podría excluir las partidas de mejoramiento de acceso a la cantera, ocasionando mayores costos del proyecto en la fase de ejecución de obra.				
3.3	CAUSA(S) GENERADORA(S)	Causa N° 1	Deficiente presupuesto de obra			
4 ANÁLISIS CUALITATIVO DE RIESGOS						
4.1	PROBABILIDAD DE OCURRENCIA			IMPACTO EN LA EJECUCIÓN DE LA OBRA		
	Muy baja	0.10	X	Muy bajo	0.05	
	Baja	0.30		Bajo	0.10	
	Moderada	0.50		Moderado	0.20	
	Alta	0.70		Alto	0.40	
	Muy alta	0.90		Muy alto	0.80	
	Baja			0.300	Muy alto	
	Baja			0.300	Muy alto	
PRIORIZACIÓN DEL RIESGO						
4.3	Puntuación del Riesgo = Probabilidad x Impacto	0.240	Prioridad del Riesgo	Alta Prioridad		
5 RESPUESTA A LOS RIESGOS						
5.1	ESTRATEGIA	Mitigar Riesgo		Evitar Riesgo	X	
		Aceptar Riesgo		Transferir Riesgo		
5.2	DISPARADOR DE RIESGO	El inicio de la ejecución de las partidas de transporte de material de afirmado y que la ejecución de ésta, exceda en 2.1% el presupuesto de Obra.				
5.3	ACCIONES PARA DAR RESPUESTA AL RIESGO	Evitar: Contratar una empresa o persona natural con buena experiencia en la elaboración de presupuestos de obras viales, durante la elaboración del Expediente Técnico.				

Ing. A. Farlan Navarro  
INGENIERO CIVIL  
C.I.P.N.° 01731

Nombres y Apellidos del responsable de su elaboración

DNI:

Nombres y Apellidos del responsable de su aprobación

Cargo:

Dependencia:

RJ GREEN PROJECT E.I.R.L.  
Ing. Rudy Joselyn Ruiz Pérez



Anexo N° 01					
Formato para identificar, analizar y dar respuesta a riesgos					
1	NÚMERO Y FECHA DEL DOCUMENTO	Número	001-2019		
		Fecha	12/06/2019		
2	DATOS GENERALES DEL PROYECTO	Nombre del Proyecto	"MEJORAMIENTO DEL CAMINO VECINAL SANTA ROSA, SANTA FE, LIMON, LA PRIMAVERA, NUEVO CHANCHAMAYO, LA DIVISORIA, EL PONAL DEL VALLE DEL BOMBONAJILLO, DISTRITO DE BAJO BIAVO - BELLAVISTA - SAN MARTIN"		
		Ubicación Geográfica	BAJO BIAVO - BELLAVISTA - SAN MARTIN		
3	IDENTIFICACIÓN DE RIESGOS				
3.1	CÓDIGO DE RIESGO	1.2.1			
3.2	DESCRIPCIÓN DEL RIESGO	La inoportuna disposición de la señalización en la ejecución de la obra, deriva en una inadecuada señalización de seguridad en la vía, lo que provocaría accidentes de tránsito.			
3.3	CAUSA(S) GENERADORA(S)	Causa N° 1	Inadecuada e inoportuna disposición de la señalización de seguridad, en la ejecución de la obra		
4	ANÁLISIS CUALITATIVO DE RIESGOS				
4.1	PROBABILIDAD DE OCURRENCIA			IMPACTO EN LA EJECUCIÓN DE LA OBRA	
	Muy baja	0.10	X	Muy baja	0.05
	Baja	0.30		Baja	0.10
	Moderada	0.50		Moderado	0.20
	Alta	0.70		Alto	0.40
	Muy alta	0.90		Muy alto	0.80
	Muy baja	0.100		Moderado	0.200
4.3	PRIORIZACIÓN DEL RIESGO				
	Puntuación del Riesgo = Probabilidad x Impacto	0.020	Prioridad del Riesgo	Baja Prioridad	
5	RESPUESTA A LOS RIESGOS				
6.1	ESTRATEGIA	Mitigar Riesgo		Evitar Riesgo	X
		Aceptar Riesgo		Transferir Riesgo	
6.2	DISPARADOR DE RIESGO	Inicio de la ejecución de los trabajos de excavación y corte de material.			
6.3	ACCIONES PARA DAR RESPUESTA AL RIESGO	Adecuada y oportuna disposición de señalización de seguridad en la vía, principalmente cuando se desarrolle los trabajos de excavaciones y corte. Además la maquinaria a utilizar debe permanecer en lugares seguros y bien señalizados, en horarios no laborables. Adecuada señalización en los lugares de entrada y salida de maquinaria pesada.			

Orgo A. Portán Navarro  
INGENIERO CIVIL

Nombres y Apellidos del responsable de su elaboración

DNI:

Nombres y Apellidos del responsable de su aprobación

Cargo:

Dependencia:

RJ GREEN PROJECT E.I.R.L.

Anexo N° 01					
Formato para identificar, analizar y dar respuesta a riesgos					
1	NÚMERO Y FECHA DEL DOCUMENTO	Número	001-2019		
		Fecha	12/06/2019		
2	DATOS GENERALES DEL PROYECTO	Nombre del Proyecto	"MEJORAMIENTO DEL CAMINO VECINAL SANTA ROSA, SANTA FE, LIMON, LA PRIMAVERA, NUEVO CHANCHAMAYO, LA DIVISORIA, EL PONAL DEL VALLE DEL BOMBONAJILLO, DISTRITO DE BAJO BIAVO - BELLAVISTA - SAN MARTIN"		
		Ubicación Geográfica	BAJO BIAVO - BELLAVISTA - SAN MARTIN		
3	IDENTIFICACIÓN DE RIESGOS				
	3.1	CÓDIGO DE RIESGO	1.2.2		
	3.2	DESCRIPCIÓN DEL RIESGO	La presencia de taludes superiores mayores a 07 metros genera Riesgos en zona de corte, la misma que puede provocar vuelcos y deslizamientos de maquinaria pesada durante la ejecución de la obra.		
	3.3	CAUSA(S) GENERADORA(S)	Causa N° 1	Presencia de taludes mayores a 07 metros	
4	ANÁLISIS CUALITATIVO DE RIESGOS				
4.1	PROBABILIDAD DE OCURRENCIA			IMPACTO EN LA EJECUCIÓN DE LA OBRA	
	Muy baja	0.10	X	Muy bajo	0.05
	Baja	0.30		Bajo	0.10
	Moderada	0.50		Moderado	0.20
	Alta	0.70		Alto	0.40
	Muy alta	0.90		Muy alto	0.80
	Moderada	0.500		Moderado	0.200
4.3	PRIORIZACIÓN DEL RIESGO				
4.3	Puntuación del Riesgo = Probabilidad x Impacto	0.100	Prioridad del Riesgo	Prioridad Moderada	
5	RESPUESTA A LOS RIESGOS				
5.1	ESTRATEGIA	Mitigar Riesgo	X	Evitar Riesgo	
		Aceptar Riesgo		Transferir Riesgo	
5.2	DISPARADOR DE RIESGO	Inicio de los trabajos de excavaciones en talud.			
5.3	ACCIONES PARA DAR RESPUESTA AL RIESGO	Estabilización de taludes superiores con banquetas para evitar deslizamientos en los tramos: 0+300-0+540, 0+720-0+780, 3+380-3+550, 4+120-4+290, 4+780-4+880, 5+140-5+200, 6+100-6+130, 6+790-6+960, 7+520-7+570, 7+740-7+840, 8+280-8+440, 8+600-8+640, 9+390-9+500, 9+780-10+110, 12+100-12+140, 12+680-12+700, 14+650-14+720, 17+240-17+380.			

*Dr. A. Farfán Navarro*  
INGENIERO CIVIL  
C.O.P.E.C.T.S.

Nombres y Apellidos del responsable de su elaboración

DNI:

Nombres y Apellidos del responsable de su aprobación

Cargo:

Dependencia:

RJ GREEN PROJECT E.I.R.L.

*Ingr. Rodolfo José Ruiz Pérez*

Anexo N° 01						
Formato para identificar, analizar y dar respuesta a riesgos						
1	NÚMERO Y FECHA DEL DOCUMENTO	Número	001-2019			
		Fecha	12/09/2019			
2	DATOS GENERALES DEL PROYECTO	Nombre del Proyecto	"MEJORAMIENTO DEL CAMINO VECINAL SANTA ROSA, SANTA FE, LIMON, LA PRIMAVERA, NUEVO CHANCHAMAYO, LA DIVISORIA, EL PONAL DEL VALLE DEL BOMBONAJILLO, DISTRITO DE BAJO BIAVO - BELLAVISTA - SAN MARTIN"			
		Ubicación Geográfica	BAJO BIAVO - BELLAVISTA - SAN MARTIN			
3	IDENTIFICACIÓN DE RIESGOS					
	3.1	CÓDIGO DE RIESGO	1.2.3			
	3.2	DESCRIPCIÓN DEL RIESGO	El relieve escarpado en partes del trazo de la vía genera Riesgos de deslizamiento en laderas de taludes inferiores, pudiendo traer como consecuencia el asentamiento de la plataforma durante la ejecución de la obra.			
	3.3	CAUSA(S) GENERADORA(S)	Causa N° 1	Relieve escarpado		
4	ANÁLISIS CUALITATIVO DE RIESGOS					
4.1	PROBABILIDAD DE OCURRENCIA			IMPACTO EN LA EJECUCIÓN DE LA OBRA		
	Muy baja	0.10	X	Muy baja	0.05	
	Baja	0.30		Baja	0.10	
	Moderada	0.50		Moderada	0.20	
	Alta	0.70		Alto	0.40	
	Muy alta	0.90		Muy alto	0.80	
	Baja		0.300	Moderado		0.200
	PRIORIZACIÓN DEL RIESGO					
4.3	Puntuación del Riesgo = Probabilidad x Impacto		0.080	Prioridad del Riesgo	Prioridad Moderada	
5	RESPUESTA A LOS RIESGOS					
5.1	ESTRATEGIA	Mitigar Riesgo	X	Evitar Riesgo		
		Aceptar Riesgo		Transferir Riesgo		
5.2	DISPARADOR DE RIESGO	Inicio de los trabajos de excavaciones de talud, presencia de taludes inestables en la zona de construcción.				
5.3	ACCIONES PARA DAR RESPUESTA AL RIESGO	Se dispondrá la construcción de estructuras de retención en las laderas de taludes inferiores, con fines de control de deslizamientos en los tramos: 4+020-4+110, 7+000, 12+720-12+780.				

Ing. A. Cristian Navarro  
INGENIERO CIVIL  
C.O.T. 16.754

Nombres y Apellidos del responsable de su elaboración

DNI:

Nombres y Apellidos del responsable de su aprobación

Cargo:

Dependencia:

RJ GREEN PROJECT E.I.R.L.

Ing. Carlos Manuel Torres Torres

Anexo N° 01					
Formato para identificar, analizar y dar respuesta a riesgos					
1	NÚMERO Y FECHA DEL DOCUMENTO	Número	001-2019		
		Fecha	12/08/2019		
2	DATOS GENERALES DEL PROYECTO	Nombre del Proyecto	"MEJORAMIENTO DEL CAMINO VECINAL SANTA ROSA, SANTA FE, LIMON, LA PRIMAVERA, NUEVO CHANCHAMAYO, LA DIVISORIA, EL PONAL DEL VALLE DEL BOMBONAJILLO, DISTRITO DE BAJO BIAVO - BELLAVISTA - SAN MARTIN"		
		Ubicación Geográfica	BAJO BIAVO - BELLAVISTA - SAN MARTIN		
3 IDENTIFICACIÓN DE RIESGOS					
3.1	CÓDIGO DE RIESGO	1.2.4			
3.2	DESCRIPCIÓN DEL RIESGO	Un deficiente estudio de mecánica de suelos y una inadecuada evaluación de la resistencia potencial de subrasante, subbase y base (CBR), puede derivar en la presencia de material con CBR menores a 6%, provocando retrasos en los trabajos y sobrecostos de la obra.			
3.3	CAUSA(S) GENERADORA(S)	Causa N° 1	Deficiente estudio de mecánica de suelos		
4 ANÁLISIS CUALITATIVO DE RIESGOS					
4.1	PROBABILIDAD DE OCURRENCIA			IMPACTO EN LA EJECUCIÓN DE LA OBRA	
	Muy baja	0.10	X	Muy bajo	0.05
	Baja	0.30		Bajo	0.10
	Moderada	0.50		Moderado	0.20
	Alta	0.70		Alto	0.40
	Muy alta	0.90		Muy alto	0.80
	Moderada	0.500		Alto	0.400
PRIORIZACIÓN DEL RIESGO					
4.3	Puntuación del Riesgo = Probabilidad x Impacto	0.200	Prioridad del Riesgo	Alta Prioridad	
5 RESPUESTA A LOS RIESGOS					
5.1	ESTRATEGIA	Mitigar Riesgo	X	Evitar Riesgo	
		Aceptar Riesgo		Transferir Riesgo	
5.2	DISPARADOR DE RIESGO	Resultados de los Ensayos de Mecánica de suelos.			
5.3	ACCIONES PARA DAR RESPUESTA AL RIESGO	Seguimiento continuo para la identificación oportuna del tipo de material encontrado en la vía. Los tramos que cuenten con este tipo de suelos tendrán que ser mejorados a nivel de subrasante.			

Dr. A. Cristian Navarrete  
INGENIERO CIVIL  
C. 125161

Nombres y Apellidos del responsable de su elaboración

DNI:

Nombres y Apellidos del responsable de su aprobación

Cargo:

Dependencia:

RJ GREEN PROJECT E.I.R.L.



Anexo N° 01					
Formato para identificar, analizar y dar respuesta a riesgos					
1	NÚMERO Y FECHA DEL DOCUMENTO	Número	001-2019		
		Fecha	12/06/2019		
2	DATOS GENERALES DEL PROYECTO	Nombre del Proyecto	"MEJORAMIENTO DEL CAMINO VECINAL SANTA ROSA, SANTA FE, LIMON, LA PRIMAVERA, NUEVO CHANCHAMAYO, LA DIVISORIA, EL PONAL DEL VALLE DEL BOMBONAJILLO, DISTRITO DE BAJO BIAVO - BELLAVISTA - SAN MARTIN"		
		Ubicación Geográfica	BAJO BIAVO - BELLAVISTA - SAN MARTIN		
3 IDENTIFICACIÓN DE RIESGOS					
3.1	CÓDIGO DE RIESGO	1.2.5			
3.2	DESCRIPCIÓN DEL RIESGO	Un deficiente, limitado o nulo estudio geológico genera que no se identifique y caracterice de manera adecuada la presencia de material rocoso en la vía a intervenir (Puente proyectado Km 4+300 y la Progresiva 10+380), provocando retrasos en el avance de obra y sobrecostos del proyecto.			
3.3	CAUSA(S) GENERADORA(S)	Causa N° 1	Deficiente/Limitado/Nulo estudio geológico		
4 ANÁLISIS CUALITATIVO DE RIESGOS					
4.1	PROBABILIDAD DE OCURRENCIA			IMPACTO EN LA EJECUCIÓN DE LA OBRA	
	Muy baja	0.10	X	Muy bajo	0.05
	Baja	0.30		Bajo	0.10
	Moderada	0.50		Moderado	0.20
	Alta	0.70		Alto	0.40
	Muy alta	0.90		Muy alto	0.80
	Baja	0.300		Alto	0.400
PRIORIZACIÓN DEL RIESGO					
4.3	Puntuación del Riesgo = Probabilidad x Impacto	0.120	Prioridad del Riesgo	Prioridad Moderada	
5 RESPUESTA A LOS RIESGOS					
5.1	ESTRATEGIA	Mitigar Riesgo	X	Evitar Riesgo	
		Aceptar Riesgo		Transferir Riesgo	
5.2	DISPARADOR DE RIESGO	Ensayos de Mecánica de rocas			
5.3	ACCIONES PARA DAR RESPUESTA AL RIESGO	Incorporar en el Expediente Técnico el Estudio Geológico y geotécnico de puentes.			

orge A. Parian Navarro  
INGENIERO CIVIL  
C.M.P. N° 68781

Nombres y Apellidos del responsable de su elaboración

DNI:

Nombres y Apellidos del responsable de su aprobación

Cargo:

Dependencia:

RJ GREEN PROJECT S.R.L.  
Ing. Roberto Rodríguez Ochoa



Anexo N° 01					
Formato para identificar, analizar y dar respuesta a riesgos					
1	NÚMERO Y FECHA DEL DOCUMENTO	Número	001-2019		
		Fecha	12/05/2019		
2	DATOS GENERALES DEL PROYECTO	Nombre del Proyecto	"MEJORAMIENTO DEL CAMINO VECINAL SANTA ROSA, SANTA FE, LIMON, LA PRIMAVERA, NUEVO CHANCHAMAYO, LA DIVISORIA, EL PONAL DEL VALLE DEL BOMBONAJILLO, DISTRITO DE BAJO BIAVO - BELLAVISTA - SAN MARTIN"		
		Ubicación Geográfica	BAJO BIAVO - BELLAVISTA - SAN MARTIN		
3 IDENTIFICACIÓN DE RIESGOS					
3.1	CÓDIGO DE RIESGO	1.2.6			
3.2	DESCRIPCIÓN DEL RIESGO	El desconocimiento de normas de seguridad y el inadecuado uso de los equipos de protección personal, provoca Accidentes laborales.			
3.3	CAUSA(S) GENERADORA(S)	Causa N° 1	Desconocimiento de normas de seguridad y el inadecuado uso de los equipos de protección personal.		
4 ANÁLISIS CUALITATIVO DE RIESGOS					
4.1	PROBABILIDAD DE OCURRENCIA			IMPACTO EN LA EJECUCIÓN DE LA OBRA	
	Muy baja	0.10	X	Muy bajo	0.05
	Baja	0.30		Bajo	0.10
	Moderada	0.50		Moderado	0.20
	Alta	0.70		Alto	0.40
	Muy alta	0.90		Muy alto	0.80
	Baja	0.300		Bajo	0.100
PRIORIZACIÓN DEL RIESGO					
4.3	Puntuación del Riesgo «Probabilidad x Impacto»	0.030	Prioridad del Riesgo	Baja Prioridad	
5 RESPUESTA A LOS RIESGOS					
5.1	ESTRATEGIA	Mitigar Riesgo		Evitar Riesgo	x
		Aceptar Riesgo		Transferir Riesgo	
5.2	DISPARADOR DE RIESGO	Inicio de Ejecución de la obra			
5.3	ACCIONES PARA DAR RESPUESTA AL RIESGO	Charlas de seguridad diaria (antes de actividades) e instructivos sobre el uso de Equipos de Protección Personal.			

ING. RICARDO NAVARRO  
INGENIERO CIVIL  
C.R.P. N° 08731

Nombres y Apellidos del responsable de su elaboración

DNI:

Nombres y Apellidos del responsable de su aprobación

Cargo:

Dependencia:

RJ GREEN PROJECT E.I.R.L.  
Ing. Rudy José Ruiz Pérez  
TITULAR GERENTE

Anexo N° 01					
Formato para identificar, analizar y dar respuesta a riesgos					
1	NÚMERO Y FECHA DEL DOCUMENTO	Número	001-2019		
		Fecha	12/05/2019		
2	DATOS GENERALES DEL PROYECTO	Nombre del Proyecto	MEJORAMIENTO DEL CAMINO VECINAL SANTA ROSA, SANTA FE, LIMON, LA PRIMAVERA, NUEVO CHANCHAMAYO, LA DIVISORIA, EL PONAL DEL VALLE DEL BOMBONAJILLO, DISTRITO DE BAJO BIAVO - BELLAVISTA - SAN MARTIN		
		Ubicación Geográfica	BAJO BIAVO - BELLAVISTA - SAN MARTIN		
3	IDENTIFICACIÓN DE RIESGOS				
3.1	CÓDIGO DE RIESGO	1.2.7			
3.2	DESCRIPCIÓN DEL RIESGO	El personal enfermo sin tratamiento oportuno, puede Propagar epidemias y virus y a su vez provocar enfermedades de contagio a los compañeros de labores.			
3.3	CAUSA(S) GENERADORA(S)	Causa N° 1	Personal enfermo sin tratamiento oportuno		
4	ANÁLISIS CUALITATIVO DE RIESGOS				
4.1	PROBABILIDAD DE OCURRENCIA			IMPACTO EN LA EJECUCIÓN DE LA OBRA	
	Muy baja	0.10	X	Muy bajo	0.05
	Baja	0.30		Bajo	0.10
	Moderada	0.50		Moderado	0.20
	Alta	0.70		Alto	0.40
	Muy alta	0.90		Muy alto	0.80
	Muy baja	0.100	Bajo	0.100	
4.2					
4.3	PRIORIZACIÓN DEL RIESGO				
	Puntuación del Riesgo = Probabilidad x Impacto	0.010	Prioridad del Riesgo	Baja Prioridad	
5	RESPUESTA A LOS RIESGOS				
5.1	ESTRATEGIA	Mitigar Riesgo		Evitar Riesgo	X
		Aceptar Riesgo		Transferir Riesgo	
5.2	DISPARADOR DE RIESGO	Epidemias en la zona.			
5.3	ACCIONES PARA DAR RESPUESTA AL RIESGO	Coordinar con los puestos de salud e informar a la población y trabajadores formas de evitar la propagación de enfermedades. Además solicitar a los trabajadores certificados médicos de buena salud.			

Ing. A. Parían Navarro  
INGENIERO CIVIL  
C.M.P. N° 66781

Nombres y Apellidos del responsable de su elaboración  
DNI:

Nombres y Apellidos del responsable de su aprobación

Cargo:  
Dependencia:

RJ GREEN PROJECT E.I.R.L.  
Ing. Rudy José Ruiz Pérez  
TITULAR PRESENTE

Anexo N° 01					
Formato para identificar, analizar y dar respuesta a riesgos					
1	NÚMERO Y FECHA DEL DOCUMENTO	Número	001-2019		
		Fecha	12/09/2019		
2	DATOS GENERALES DEL PROYECTO	Nombre del Proyecto	"MEJORAMIENTO DEL CAMINO VECINAL SANTA ROSA, SANTA FE, LIMON, LA PRIMAVERA, NUEVO CHANCHAMAYO, LA DIVISORIA, EL PONAL DEL VALLE DEL BOMBONAJILLO, DISTRITO DE BAJO BIAVO - BELLAVISTA - SAN MARTIN"		
		Ubicación Geográfica	BAJO BIAVO - BELLAVISTA - SAN MARTIN		
3 IDENTIFICACIÓN DE RIESGOS					
3.1	CÓDIGO DE RIESGO	1.2.8			
3.2	DESCRIPCIÓN DEL RIESGO	La limitada y deficiente protección del personal durante las excavaciones, rellenos y eliminación de material de corte puede provocar Accidentes de construcción y daños a terceros.			
3.3	CAUSA(S) GENERADORA(S)	Causa N° 1	Limitada y deficiente protección durante las excavaciones, rellenos, eliminación de material de corte		
4 ANALISIS CUALITATIVO DE RIESGOS					
4.1	PROBABILIDAD DE OCURRENCIA			IMPACTO EN LA EJECUCIÓN DE LA OBRA	
	Muy baja	0.10	X	Muy bajo	0.05
	Baja	0.30		Bajo	0.10
	Moderada	0.50		Moderado	0.20
	Alta	0.70		Alto	0.40
	Muy alta	0.90		Muy alto	0.80
	Baja	0.300		Bajo	0.100
	PRIORIZACIÓN DEL RIESGO				
4.3	Puntuación del Riesgo = Probabilidad x Impacto	0.030	Prioridad del Riesgo	Baja Prioridad	
5 RESPUESTA A LOS RIESGOS					
5.1	ESTRATEGIA	Mitigar Riesgo	X	Evitar Riesgo	
		Aceptar Riesgo		Transferir Riesgo	
5.2	DISPARADOR DE RIESGO	Inicio de movimiento de tierras			
5.3	ACCIONES PARA DAR RESPUESTA AL RIESGO	Charles diáries de seguridad en la construcción, previo al inicio de los trabajos, Regar constantemente la vía con agua para mitigar la generación de polvo. 01 mes antes de los trabajos de movimiento de tierras, realizar una inspección previa del estado de las edificaciones aledañas a la zona de trabajo.			

Jorge A. Farfán Navarro  
INGENIERO CIVIL  
C.I.F. N° 01731

Nombres y Apellidos del responsable de su elaboración

DNI:

Nombres y Apellidos del responsable de su aprobación

Cargo:

Dependencia:

RJ GREEN PROJECT E.I.R.L.  
Ing. Andy Vozzani Rivero Dávila

Anexo N° 01									
Formato para identificar, analizar y dar respuesta a riesgos									
1	NÚMERO Y FECHA DEL DOCUMENTO		Número		001-2019				
			Fecha		12/09/2019				
2	DATOS GENERALES DEL PROYECTO		Nombre del Proyecto		"MEJORAMIENTO DEL CAMINO VECINAL SANTA ROSA, SANTA FE, LIMON, LA PRIMAVERA, NUEVO CHANCHAMAYO, LA DIMSORIA, EL FONAL DEL VALLE DEL BOMBONAJILLO, DISTRITO DE BAJO BIAVO - BELLAVISTA - SAN MARTIN"				
			Ubicación Geográfica		BAJO BIAVO - BELLAVISTA - SAN MARTIN				
3	IDENTIFICACIÓN DE RIESGOS								
	3.1	CÓDIGO DE RIESGO	2.1.1						
	3.2	DESCRIPCIÓN DEL RIESGO	Las limitadas capacidades en gestión de los responsables directos de la obra derivan en una deficiente planificación del proyecto, lo que ocasiona retrasos en el avance de obra y sobrecostos.						
	3.3	CAUSA(S) GENERADORA(S)	Causa N° 1	Limitadas capacidades de los responsables directos de la Obra					
4	ANÁLISIS CUALITATIVO DE RIESGOS								
4.1	PROBABILIDAD DE OCURRENCIA				IMPACTO EN LA EJECUCION DE LA OBRA				
	Muy baja	0.10		4.2	Muy bajo	0.05			
	Baja	0.30	X		Bajo	0.10			
	Moderada	0.50			Moderado	0.20			
	Alta	0.70			Alto	0.40	X		
	Muy alta	0.90			Muy alto	0.80			
	Baja		0.300		Alto		0.400		
	PRIORIZACIÓN DEL RIESGO								
4.3	Puntuación del Riesgo = Probabilidad x Impacto		0.120	Prioridad del Riesgo	Prioridad Moderada				
5	RESPUESTA A LOS RIESGOS								
5.1	ESTRATEGIA		Mitigar Riesgo	X	Evitar Riesgo				
			Aceptar Riesgo		Transferir Riesgo				
5.2	DISPARADOR DE RIESGO		Si excede en 15 días calendario de atraso en la obra.						
5.3	ACCIONES PARA DAR RESPUESTA AL RIESGO		Mitigar: Capacitar e implementar técnicas de Last Planner, liderado por el Residente de Obra e integrado a todo el equipo técnico.						

**George A. Farfán Navarro**  
INGENIERO CIVIL  
C.I.C. 00794

Nombres y Apellidos del responsable de su elaboración

DNE

Nombres y Apellidos del responsable de su aprobación

Cargo:

Dependencia:

*[Signature]*



Anexo N° 01					
Formato para identificar, analizar y dar respuesta a riesgos					
1	NÚMERO Y FECHA DEL DOCUMENTO	Número	001-2019		
		Fecha	12/05/2019		
2	DATOS GENERALES DEL PROYECTO	Nombre del Proyecto	MEJORAMIENTO DEL CAMINO VECINAL SANTA ROSA, SANTA FE, LIMON, LA PRIMAVERA, NUEVO CHANCHAMAYO, LA DIVISORIA, EL PONAL DEL VALLE DEL BOMBONAJILLO, DISTRITO DE BAJO BIAVO - BELLAVISTA - SAN MARTIN		
		Ubicación Geográfica	BAJO BIAVO - BELLAVISTA - SAN MARTIN		
3 IDENTIFICACIÓN DE RIESGOS					
3.1	CÓDIGO DE RIESGO	2.1.2			
3.2	DESCRIPCIÓN DEL RIESGO	El limitado conocimiento de las metas y especificaciones técnicas de los trabajos a realizar, propician la pérdida de objetividad en la toma de decisiones, generando pérdida de liderazgo de los responsables de la obra, mayores tiempos para alcanzar las metas y sobrecostos del proyecto.			
3.3	CAUSA(S) GENERADORA(S)	Causa N° 1	Limitado conocimiento de las metas y especificaciones técnicas de los trabajos a realizar		
4 ANALISIS CUALITATIVO DE RIESGOS					
4.1	PROBABILIDAD DE OCURRENCIA			IMPACTO EN LA EJECUCIÓN DE LA OBRA	
	Muy baja	0.10	X	Muy baja	0.05
	Baja	0.30		Baja	0.10
	Moderada	0.50		Moderado	0.20
	Alta	0.70		Alto	0.40
	Muy alta	0.90		Muy alto	0.80
	Muy baja		0.100	Alto	0.400
4.2					
PRIORIZACIÓN DEL RIESGO					
4.3	Puntuación del Riesgo «Probabilidad x Impacto»	0.040	Prioridad del Riesgo	Baja Prioridad	
5 RESPUESTA A LOS RIESGOS					
5.1	ESTRATEGIA	Mitigar Riesgo	X	Evitar Riesgo	
		Aceptar Riesgo		Transferir Riesgo	
5.2	DISPARADOR DE RIESGO	Retrasos en el avance de obra, conflictos laborales.			
5.3	ACCIONES PARA DAR RESPUESTA AL RIESGO	Realizar trabajos en doble turno con la finalidad de valorizar por encima de lo programado.			

Jorge A. Perán Navarro  
INGENIERO CIVIL  
C.O.P. 12-2024

Nombres y Apellidos del responsable de su elaboración

DNI:

Nombres y Apellidos del responsable de su aprobación

Cargo:

Dependencia:

Ing. Rudy Viquez Ruiz Pérez

Anexo N° 01					
Formato para identificar, analizar y dar respuesta a riesgos					
1	NÚMERO Y FECHA DEL DOCUMENTO	Número	001-2019		
		Fecha	12/06/2019		
2	DATOS GENERALES DEL PROYECTO	Nombre del Proyecto	MEJORAMIENTO DEL CAMINO VECINAL SANTA ROSA, SANTA FE, UMCN, LA PRIMAVERA, NUEVO CHANCHAMAYO, LA DIVISORIA, EL PONAL DEL VALLE DEL BOMBONAJILLO, DISTRITO DE BAJO BIAVO - BELLAVISTA - SAN MARTÍN		
		Ubicación Geográfica	BAJO BIAVO - BELLAVISTA - SAN MARTÍN		
3 IDENTIFICACIÓN DE RIESGOS					
3.1	CÓDIGO DE RIESGO	2.1.3			
3.2	DESCRIPCIÓN DEL RIESGO	Una débil capacidad de gestión y/o gerencia de obras de construcción de los responsables de la ejecución del proyecto, genera una limitada coordinación entre los mismos, impactando en mayores tiempos, mayores costos y deficiente calidad de los trabajos realizados.			
3.3	CAUSA(S) GENERADORA(S)	Causa N° 1	Débil capacidad de gestión y/o gerencia de obras de construcción de los responsables de la ejecución del proyecto		
4 ANÁLISIS CUALITATIVO DE RIESGOS					
4.1	PROBABILIDAD DE OCURRENCIA			IMPACTO EN LA EJECUCIÓN DE LA OBRA	
	Muy baja	0.10	X	Muy bajo	0.05
	Baja	0.30		Bajo	0.10
	Moderada	0.50		Moderado	0.20
	Alta	0.70		Alto	0.40
	Muy alta	0.90		Muy alto	0.80
	Baja	0.300		Alto	0.400
4.2					
PRIORIZACIÓN DEL RIESGO					
4.3	Puntuación del Riesgo = Probabilidad x Impacto	0.120	Prioridad del Riesgo	Prioridad Moderada	
5 RESPUESTA A LOS RIESGOS					
5.1	ESTRATEGIA	Mitigar Riesgo	X	Evitar Riesgo	
		Aceptar Riesgo		Transferir Riesgo	
5.2	DISPARADOR DE RIESGO	Anotaciones contradictorias en el cuaderno de obra sobre un mismo hecho			
5.3	ACCIONES PARA DAR RESPUESTA AL RIESGO	Contar con un cronograma de reuniones periódicas entre la Entidad, Supervisión y Contratista			

Jorge A. Fátán Navarro  
INGENIERO CIVIL  
C.O.P. 12.177.04

Nombres y Apellidos del responsable de su elaboración

DNI:

Nombres y Apellidos del responsable de su aprobación

Cargo:

Dependencia:

RJ GREEN PROJECT E.I.R.L.

Anexo N° 01					
Formato para identificar, analizar y dar respuesta a riesgos					
1	NÚMERO Y FECHA DEL DOCUMENTO	Número	001-2019		
		Fecha	12/06/2019		
2	DATOS GENERALES DEL PROYECTO	Nombre del Proyecto	MEJORAMIENTO DEL CAMINO VECINAL SANTA ROSA, SANTA FE, LIMON, LA PRIMAVERA, NUEVO CHANCHAMAYO, LA DIVISORIA, EL PONAL DEL VALLE DEL BOMBONAJILLO, DISTRITO DE BAJO BIAVO - BELLAVISTA - SAN MARTIN		
		Ubicación Geográfica	BAJO BIAVO - BELLAVISTA - SAN MARTIN		
3 IDENTIFICACIÓN DE RIESGOS					
3.1	CÓDIGO DE RIESGO	2.1.4			
3.2	DESCRIPCIÓN DEL RIESGO	Deficientes labores de supervisión deriva en un deficiente control de la ejecución de las partidas de la Obra, lo que ocasiona un gran impacto en la calidad de las obras ejecutadas.			
3.3	CAUSA(S) GENERADORA(S)	Causa N° 1	Deficiente labor de la Supervisión		
4 ANÁLISIS CUALITATIVO DE RIESGOS					
4.1	PROBABILIDAD DE OCURRENCIA			IMPACTO EN LA EJECUCIÓN DE LA OBRA	
	Muy baja	0.10	X	Muy baja	0.05
	Baja	0.30		Baja	0.10
	Moderada	0.50		Moderado	0.20
	Alta	0.70		Alto	0.40
	Muy alta	0.90		Muy alto	0.80
	Baja	0.300		Muy alto	0.800
4.2	Puntuación del Riesgo «Probabilidad x Impacto»				
4.3	Puntuación del Riesgo «Probabilidad x Impacto»		0.240	Prioridad del Riesgo	Alta Prioridad
5 RESPUESTA A LOS RIESGOS					
5.1	ESTRATEGIA	Mitigar Riesgo	X	Evitar Riesgo	
		Aceptar Riesgo		Transferir Riesgo	X
5.2	DISPARADOR DE RIESGO	Las consultas realizadas por la Contratista no son absueltas por el Supervisor dentro del plazo de 05 días calendario de realizado la anotación en el cuaderno de Obra. Los ensayos de calidad arrojan datos por debajo de los requeridos en las Especificaciones Técnicas.			
5.3	ACCIONES PARA DAR RESPUESTA AL RIESGO	Transferir: La Entidad debe contratar al Supervisor de Obra (persona natural o jurídica), quien asumirá la responsabilidad de velar directa y permanentemente por la correcta ejecución técnica, económica y administrativa de la obra y del cumplimiento del contrato, además de la debida y oportuna administración de riesgos durante todo el plazo de la misma.			

Ing. Araceli Novillo  
INGENIERO CIVIL  
C.O.T. 12151

Nombres y Apellidos del responsable de su elaboración

DNI:

Nombres y Apellidos del responsable de su aprobación

Cargo:

Dependencia:

RJ GREEN PROJECT E.I.R.L.

Anexo N° 01					
Formato para identificar, analizar y dar respuesta a riesgos					
1	NÚMERO Y FECHA DEL DOCUMENTO	Número	001-2019		
		Fecha	12/05/2019		
2	DATOS GENERALES DEL PROYECTO	Nombre del Proyecto	MEJORAMIENTO DEL CAMINO VECINAL SANTA ROSA, SANTA FE, LIMON, LA PRIMAVERA, NUEVO CHANCHAMAYO, LA DIVISORIA, EL PONAL DEL VALLE DEL BOMBONAJILLO, DISTRITO DE BAJO BIAVO - BELLAVISTA - SAN MARTIN		
		Ubicación Geográfica	BAJO BIAVO - BELLAVISTA - SAN MARTIN		
3	IDENTIFICACIÓN DE RIESGOS				
3.1	CÓDIGO DE RIESGO	2.1.5			
3.2	DESCRIPCIÓN DEL RIESGO	Constantes retrasos y deficiencias en el avance de obra, conllevan al incumplimiento de las metas del proyecto en el plazo pactado, pudiendo provocar ampliaciones, multas y hasta resolución del contrato.			
3.3	CAUSA(S) GENERADORA(S)	Causa N° 1	Retrasos y deficiencias en el avance de obra		
4	ANÁLISIS CUALITATIVO DE RIESGOS				
4.1	PROBABILIDAD DE OCURRENCIA			IMPACTO EN LA EJECUCIÓN DE LA OBRA	
	Muy baja	0.10	X	Muy bajo	0.05
	Baja	0.30		Bajo	0.10
	Moderada	0.50		Moderado	0.20
	Alta	0.70		Alto	0.40
	Muy alta	0.90		Muy alto	0.80
	Baja	0.300		Alto	0.400
4.2	PRIORIZACIÓN DEL RIESGO				
4.3	Puntuación del Riesgo = Probabilidad x Impacto	0.120	Prioridad del Riesgo	Prioridad Moderada	
5	RESPUESTA A LOS RIESGOS				
5.1	ESTRATEGIA	Mitigar Riesgo	X	Evitar Riesgo	
		Aceptar Riesgo		Transferir Riesgo	
5.2	DISPARADOR DE RIESGO	Informes mensuales del Residente y Supervisor evidencian retraso en la ejecución de las partidas.			
5.3	ACCIONES PARA DAR RESPUESTA AL RIESGO	Reprogramar y Actualizar el Cronograma de Avance de Obra dentro del plazo de ejecución de obra con la finalidad de dar cumplimiento a las metas del proyecto			

Jorge A. Farfán Navarro  
INGENIERO CIVIL

Nombres y Apellidos del responsable de su elaboración

DNI:

Nombres y Apellidos del responsable de su aprobación

Cargo:

Dependencia:

RJ GREEN PROJECT E.I.R.L.



Anexo N° 01					
Formato para identificar, analizar y dar respuesta a riesgos					
1	NÚMERO Y FECHA DEL DOCUMENTO	Número	001-2019		
		Fecha	12/06/2019		
2	DATOS GENERALES DEL PROYECTO	Nombre del Proyecto	"MEJORAMIENTO DEL CAMINO VECINAL SANTA ROSA, SANTA FE, LIMON, LA PRIMAVERA, NUEVO CHANCHAMAYO, LA DIVISORIA, EL PONAL DEL VALLE DEL BOMBONAJELLO, DISTRITO DE BAJO BIAVO - BELLAVISTA - SAN MARTIN"		
		Ubicación Geográfica	BAJO BIAVO - BELLAVISTA - SAN MARTIN		
3	IDENTIFICACIÓN DE RIESGOS				
	3.1	CÓDIGO DE RIESGO	2.2.1		
	3.2	DESCRIPCIÓN DEL RIESGO	La inadecuada coordinación de actividades del proyecto por parte del Residente y su equipo técnico, de acuerdo al cronograma de obra aprobado, genera la posibilidad de que la Maquinaria y/o equipo sea insuficiente para el desarrollo de los trabajos programados, ocasionando retrasos en el avance de obra.		
	3.3	CAUSA(S) GENERADORA(S)	Causa N° 1	Inadecuada coordinación de actividades del proyecto de acuerdo al cronograma de obra aprobado	
4	ANÁLISIS CUALITATIVO DE RIESGOS				
4.1	PROBABILIDAD DE OCURRENCIA			IMPACTO EN LA EJECUCIÓN DE LA OBRA	
	Muy baja	0.10		Muy bajo	0.05
	Baja	0.30	X	Bajo	0.10
	Moderada	0.50		Moderado	0.20
	Alta	0.70		Alto	0.40
	Muy alta	0.90		Muy alto	0.80
	Baja	0.300		Muy alto	0.900
4.2	PROMEDIO DEL RIESGO				
4.3	Puntuación del Riesgo = Probabilidad x Impacto	0.240	Prioridad del Riesgo	Alta Prioridad	
5	RESPUESTA A LOS RIESGOS				
5.1	ESTRATEGIA	Mitigar Riesgo		Evitar Riesgo	X
		Aceptar Riesgo		Transferir Riesgo	
5.2	DISPARADOR DE RIESGO	Si excede en 15 días calendario de atraso en la obra.			
5.3	ACCIONES PARA DAR RESPUESTA AL RIESGO	Mitigar: Capacitar e implementar técnicas de Last Planner, liderado por el Residente de Obra e integrado a todo el equipo técnico.			

Ing. A. Farlan Navarrete  
INGENIERO CIVIL

Nombres y Apellidos del responsable de su elaboración

DNI:

Nombres y Apellidos del responsable de su aprobación

Cargo:

Dependencia:

Ing. Rudy J. Rivas Pérez  
TITULAR DE OBRAS

Anexo N° 01					
Formato para identificar, analizar y dar respuesta a riesgos					
1	NÚMERO Y FECHA DEL DOCUMENTO	Número	001-2019		
		Fecha	12/05/2019		
2	DATOS GENERALES DEL PROYECTO	Nombre del Proyecto	"MEJORAMIENTO DEL CAMINO VECINAL SANTA ROSA, SANTA FE, LIMÓN, LA PRIMAVERA, NUEVO CHANCHAMAYO, LA DIVISORIA, EL PONAL DEL VALLE DEL BOMBONAJILLO, DISTRITO DE BAJO BIAVO - BELLAVISTA - SAN MARTÍN"		
		Ubicación Geográfica	BAJO BIAVO - BELLAVISTA - SAN MARTÍN		
3 IDENTIFICACIÓN DE RIESGOS					
3.1	CÓDIGO DE RIESGO	2.2.2			
3.2	DESCRIPCIÓN DEL RIESGO	Una limitada coordinación entre el área técnica y el área administrativa de la Entidad, deviene en retrasos en el pago de valorizaciones a la Contratista, y/o personal directamente contratado; provocando el reconocimiento y pago de intereses a favor de la Contratista, y a su vez impacta en los costos del proyecto.			
3.3	CAUSA(S) GENERADORA(S)	Causa N° 1	Limitada coordinación entre el área técnica y el área administrativa de la Entidad.		
4 ANÁLISIS CUALITATIVO DE RIESGOS					
4.1	PROBABILIDAD DE OCURRENCIA			IMPACTO EN LA EJECUCIÓN DE LA OBRA	
	Muy baja	0.10	X	Muy bajo	0.05
	Baja	0.30		Bajo	0.10
	Moderada	0.50		Moderado	0.20
	Alta	0.70		Alto	0.40
	Muy alta	0.90		Muy alto	0.80
	Baja			0.300	Moderado
4.2					
PRIORIZACIÓN DEL RIESGO					
4.3	Puntuación del Riesgo «Probabilidad x Impacto»	0.060	Prioridad del Riesgo	Prioridad Moderada	
5 RESPUESTA A LOS RIESGOS					
5.1	ESTRATEGIA	Mitigar Riesgo		Evitar Riesgo	X
		Aceptar Riesgo		Transferir Riesgo	
5.2	DISPARADOR DE RIESGO	Culminación del trámite fuera del plazo.			
5.3	ACCIONES PARA DAR RESPUESTA AL RIESGO	La Entidad debe coordinar con el área administrativa para mantener la liquidez de acuerdo al cronograma de pago aprobado.			

Jorge A. Farfán Navarro  
INGENIERO CIVIL

Nombres y Apellidos del responsable de su elaboración

DNI:

Nombres y Apellidos del responsable de su aprobación

Cargo:

Dependencia:

RJ GREEN PROJECT E.I.R.L.

Anexo N° 01					
Formato para identificar, analizar y dar respuesta a riesgos					
1	NÚMERO Y FECHA DEL DOCUMENTO	Número	001-2019		
		Fecha	12/05/2019		
2	DATOS GENERALES DEL PROYECTO	Nombre del Proyecto	"MEJORAMIENTO DEL CAMINO VECINAL SANTA ROSA, SANTA FE. LIMÓN, LA PRIMAVERA, NUEVO CHANCHAMAYO, LA DIVISORIA, EL PONAL DEL VALLE DEL BOMBONAJILLO, DISTRITO DE BAJO BIAVO - BELLAVISTA - SAN MARTÍN"		
		Ubicación Geográfica	BAJO BIAVO - BELLAVISTA - SAN MARTÍN		
3 IDENTIFICACIÓN DE RIESGOS					
3.1	CÓDIGO DE RIESGO	2.3.1			
3.2	DESCRIPCIÓN DEL RIESGO	El movimiento de tierras generado durante la ejecución de la obra, provocará la interrupción de la transitabilidad de carga y pasajeros de la vía, ocasionando malestar en la población afectada y demoras en los tiempos de viaje.			
3.3	CAUSA(S) GENERADORA(S)	Causa N° 1	Debido al movimiento de tierras generado durante la ejecución de la obra el acceso a la vía quedará interrumpido.		
4 ANÁLISIS CUALITATIVO DE RIESGOS					
4.1	PROBABILIDAD DE OCURRENCIA			IMPACTO EN LA EJECUCIÓN DE LA OBRA	
	Muy baja	0.10		Muy bajo	0.05
	Baja	0.30		Bajo	0.10
	Moderada	0.50		Moderado	0.20
	Alta	0.70	X	Alto	0.40
	Muy alta	0.90		Muy alto	0.80
	Alta		0.700	Bajo	0.100
4.2					
PRIORIZACIÓN DEL RIESGO					
4.3	Puntuación del Riesgo = Probabilidad x Impacto	0.070	Prioridad del Riesgo	Prioridad Moderada	
5 RESPUESTA A LOS RIESGOS					
5.1	ESTRATEGIA	Mitigar Riesgo	X	Evitar Riesgo	
		Aceptar Riesgo		Transferir Riesgo	
5.2	DISPARADOR DE RIESGO	Inicio de la ejecución de las partidas de movimiento de tierras			
5.3	ACCIONES PARA DAR RESPUESTA AL RIESGO	Sensibilizar a la población y transportistas respecto al manejo de horarios para el libre tránsito, debido a que se ha identificado que no existen vías alternas en el tramo Santa Rosa - Limón, se sugiere aperturar el tránsito en horas de la mañana hasta las 07:00 am, al mediodía y alrededor de las 05:00 pm, por ser éstas de mayor tránsito de pasajeros y carga; sin embargo el tramo Limón - Nuevo Chanchamayo, sí cuenta con una vía alterna de 6.50 Km.			

Ing. A. F. Naveiro  
INGENIERO CIVIL

Nombres y Apellidos del responsable de su elaboración

DNI:

Nombres y Apellidos del responsable de su aprobación

Cargo:

Dependencia:

Ing. A. F. Naveiro  
INGENIERO CIVIL

Anexo N° 01					
Formato para identificar, analizar y dar respuesta a riesgos					
1	NÚMERO Y FECHA DEL DOCUMENTO	Número	001-2019		
		Fecha	12/06/2019		
2	DATOS GENERALES DEL PROYECTO	Nombre del Proyecto	"MEJORAMIENTO DEL CAMINO VECINAL SANTA ROSA, SANTA FE, LIMON, LA PRIMAVERA, NUEVO CHANCHAMAYO, LA DIVISORIA, EL PONAL DEL VALLE DEL BOMBONAJILLO, DISTRITO DE BAJO BIAVO - BELLAVISTA - SAN MARTIN"		
		Ubicación Geográfica	BAJO BIAVO - BELLAVISTA - SAN MARTIN		
3 IDENTIFICACIÓN DE RIESGOS					
3.1	CÓDIGO DE RIESGO	2.4.1			
3.2	DESCRIPCIÓN DEL RIESGO	Deficiencias en la documentación que acredita la disponibilidad de material de cantera de río y agua, impedirá la adecuada ejecución de los trabajos programados, ocasionando retrasos en el avance de obra.			
3.3	CAUSA(S) GENERADORA(S)	Causa N° 1	Documentos que acreditan disponibilidad ya no están vigentes, deficiencias en la documentación. Cambio de requisitos.		
4 ANÁLISIS CUALITATIVO DE RIESGOS					
4.1	PROBABILIDAD DE OCURRENCIA			IMPACTO EN LA EJECUCIÓN DE LA OBRA	
	Muy baja	0.10	X	Muy bajo	0.05
	Baja	0.30		Bajo	0.10
	Moderado	0.50		Moderado	0.20
	Alta	0.70		Alto	0.40
	Muy alta	0.90		Muy alto	0.80
	Baja	0.300	Alto	0.400	
4.2					
4.3	PRIORIZACIÓN DEL RIESGO				
	Puntuación del Riesgo = Probabilidad x Impacto	0.120	Prioridad del Riesgo	Prioridad Moderada	
5 RESPUESTA A LOS RIESGOS					
5.1	ESTRATEGIA	Mitigar Riesgo		Evitar Riesgo	X
		Aceptar Riesgo		Transferir Riesgo	
5.2	DISPARADOR DE RIESGO	Comunicación de la ANA en respuesta al informe de extracción de agua y material de cantera de río.			
5.3	ACCIONES PARA DAR RESPUESTA AL RIESGO	Coordinar con la Autoridad Local de Agua Huallaga Central (ubicado en la ciudad de Bellavista) y la Autoridad Administrativa del Agua Huallaga (AAA Huallaga, con sede en Tarapoto), para la extracción del agua y material de cantera de río.			

orge A. Farfán Navarro  
INGENIERO CIVIL

Nombres y Apellidos del responsable de su elaboración

DNI:

Nombres y Apellidos del responsable de su aprobación

Cargo:

Dependencia:





Anexo N° 01					
Formato para identificar, analizar y dar respuesta a riesgos					
1	NÚMERO Y FECHA DEL DOCUMENTO	Número	001-2019		
		Fecha	12/06/2019		
2	DATOS GENERALES DEL PROYECTO	Nombre del Proyecto	"MEJORAMIENTO DEL CAMINO VECINAL SANTA ROSA, SANTA FE, LIMON, LA PRIMAVERA, NUEVO CHANCHAMAYO, LA DIVISORIA, EL PONAL DEL VALLE DEL BOMBONAJILLO, DISTRITO DE BAJO BIAVO - BELLAVISTA - SAN MARTIN"		
		Ubicación Geográfica	BAJO BIAVO - BELLAVISTA - SAN MARTIN		
3 IDENTIFICACIÓN DE RIESGOS					
3.1	CÓDIGO DE RIESGO	2.5.1			
3.2	DESCRIPCIÓN DEL RIESGO	La deficiente gestión de la documentación necesaria para la disponibilidad del terreno destinado como depósito de material excedente (DME), derivan en la paralización de la obra, provocando un gran impacto en los costos y tiempos del proyecto.			
3.3	CAUSA(S) GENERADORA(S)	Causa N° 1	La Entidad no ha realizado los trámites necesarios para la disponibilidad del terreno en la ejecución de obra		
4 ANÁLISIS CUALITATIVO DE RIESGOS					
4.1	PROBABILIDAD DE OCURRENCIA			IMPACTO EN LA EJECUCIÓN DE LA OBRA	
	Muy baja	0.10	X	Muy bajo	0.05
	Baja	0.30		Bajo	0.10
	Moderado	0.50		Moderado	0.20
	Alto	0.70		Alto	0.40
	Muy alta	0.90		Muy alto	0.80
	Baja	0.300	Muy alto	0.800	
4.2	PRIORIZACIÓN DEL RIESGO				
4.3	Puntuación del Riesgo = Probabilidad x Impacto	0.240	Prioridad del Riesgo	Alta Prioridad	
5 RESPUESTA A LOS RIESGOS					
6.1	ESTRATEGIA	Mitigar Riesgo		Evitar Riesgo	X
		Aceptar Riesgo		Transferir Riesgo	
6.2	DISPARADOR DE RIESGO	Comunicación de la Municipalidad de Bajo BIAVO en respuesta al conocimiento sobre el inicio de obra.			
6.3	ACCIONES PARA DAR RESPUESTA AL RIESGO	Coordinación con el PEHCBM y la Municipalidad Distrital de Bajo BIAVO para gestionar los documentos donde se emita la disponibilidad del terreno.			

Dr. G. A. Páez Navarrete  
INGENIERO CIVIL  
C.O.P.E. 1. 60784

Nombres y Apellidos del responsable de su elaboración

DNI:

Nombres y Apellidos del responsable de su aprobación

Cargo:

Dependencia:

RJ GREEN PROJECT E.I.R.L.  
*[Firma]*

Anexo N° 01					
Formato para identificar, analizar y dar respuesta a riesgos					
1	NÚMERO Y FECHA DEL DOCUMENTO	Número	001-2019		
		Fecha	12/05/2019		
2	DATOS GENERALES DEL PROYECTO	Nombre del Proyecto	"MEJORAMIENTO DEL CAMINO VECINAL SANTA ROSA, SANTA FE, LIMON, LA PRIMAVERA, NUEVO CHANCHAMAYO, LA DIVISORIA, EL PONAL DEL VALLE DEL BOMBONAJILLO, DISTRITO DE BAJO BIAVO - BELLAVISTA - SAN MARTIN"		
		Ubicación Geográfica	BAJO BIAVO - BELLAVISTA - SAN MARTIN		
3 IDENTIFICACIÓN DE RIESGOS					
3.1	CÓDIGO DE RIESGO	2.5.2			
3.2	DESCRIPCIÓN DEL RIESGO	Las posibles variantes del trazo que surgen durante la ejecución de la obra, podría provocar la paralización de trabajos por problemas de saneamiento físico - legal de los predios afectados, ocasionando ampliaciones de plazo, mayores costos directos y mayores gastos generales variables.			
3.3	CAUSA(S) GENERADORA(S)	Causa N° 1	Variantes del trazo que surgen en la ejecución de la obra, posterior a la aprobación del Expediente Técnico.		
4 ANALISIS CUALITATIVO DE RIESGOS					
4.1	PROBABILIDAD DE OCURRENCIA			IMPACTO EN LA EJECUCIÓN DE LA OBRA	
	Muy baja	0.10		Muy bajo	0.05
	Baja	0.30	X	Bajo	0.10
	Moderada	0.50		Moderado	0.20
	Alta	0.70		Alto	0.40
	Muy alta	0.90		Muy alto	0.80
	Baja	0.300		Muy alto	0.800
4.2					
PRIORIZACIÓN DEL RIESGO					
4.3	Puntuación del Riesgo = Probabilidad x Impacto	0.240	Prioridad del Riesgo	Alta Prioridad	
5 RESPUESTA A LOS RIESGOS					
5.1	ESTRATEGIA	Mitigar Riesgo		Evitar Riesgo	
		Aceptar Riesgo		Transferir Riesgo	X
5.2	DISPARADOR DE RIESGO	Anotaciones en el cuaderno de Obra, sobre la necesidad de realizar una variante al trazo de la vía.			
5.3	ACCIONES PARA DAR RESPUESTA AL RIESGO	Transferir: Ante la anotación en el cuaderno de obra, de la necesidad de realizar una variante al trazo de la vía, El Supervisor debe comunicar a la Entidad, para que ésta Contrate una Empresa especializada en el Saneamiento Físico - Legal de predios afectados por el derecho de vía.			

OTG A. Párron Navarrete  
INGENIERO CIVIL  
C.O.T. 12.704

Nombres y Apellidos del responsable de su elaboración

DNI:

Nombres y Apellidos del responsable de su aprobación

Cargo:

Dependencia:

RJ ONZEN PROJECT E.I.R.L.  
Don. P.A.M. 12/05/2019

Anexo N° 01					
Formato para identificar, analizar y dar respuesta a riesgos					
1	NÚMERO Y FECHA DEL DOCUMENTO	Número	001-2019		
		Fecha	12/05/2019		
2	DATOS GENERALES DEL PROYECTO	Nombre del Proyecto	"MEJORAMIENTO DEL CAMINO VECINAL SANTA ROSA, SANTA FE, LIMON, LA PRIMAVERA, NUEVO CHANCHAMAYO, LA DIVISORIA, EL PONAL DEL VALLE DEL BOMBONAJILLO, DISTRITO DE BAJO BIAVO - BELLAVISTA - SAN MARTIN"		
		Ubicación Geográfica	BAJO BIAVO - BELLAVISTA - SAN MARTIN		
3 IDENTIFICACIÓN DE RIESGOS					
3.1	CÓDIGO DE RIESGO	3.1.1			
3.2	DESCRIPCIÓN DEL RIESGO	El desacuerdo de un grupo de obreros con sus honorarios podría provocar una Asonada o Huelga de trabajadores, lo cual perjudica la imagen de la Entidad y la Contratista, así mismo impacta en los tiempos y costos del proyecto.			
3.3	CAUSA(S) GENERADORA(S)	Causa N° 1	El desacuerdo de un grupo de pobladores con sus honorarios		
4 ANÁLISIS CUALITATIVO DE RIESGOS					
4.1	PROBABILIDAD DE OCURRENCIA			IMPACTO EN LA EJECUCIÓN DE LA OBRA	
	Muy baja	0.10	X	Muy bajo	0.05
	Baja	0.30		Bajo	0.10
	Moderada	0.50		Moderado	0.20
	Alta	0.70		Alto	0.40
	Muy alta	0.90		Muy alto	0.80
	Muy baja	0.100		Bajo	0.100
4.3	PRIORIZACIÓN DEL RIESGO				
	Puntuación del Riesgo = Probabilidad x Impacto	0.010	Prioridad del Riesgo	Baja Prioridad	
5 RESPUESTA A LOS RIESGOS					
5.1	ESTRATEGIA	Mitigar Riesgo	X	Evitar Riesgo	
		Aceptar Riesgo		Transferir Riesgo	
5.2	DISPARADOR DE RIESGO	Comunicado oficial de huelga de trabajadores			
5.3	ACCIONES PARA DAR RESPUESTA AL RIESGO	Coordinar con los comités de gestión de cada caserio de influencia directa de la ejecución de obra para designar la mano de obra.			

Jorge A. Varón Navarro  
INGENIERO CIVIL

Nombres y Apellidos del responsable de su elaboración

DNI:

Nombres y Apellidos del responsable de su aprobación

Cargo:

Dependencia:

RJ GREEN PROJECT E.I.R.L.  
Ing. Rudy Joseph Ruiz Pérez  
INGENIERO EN SISTEMAS DE INFORMACIÓN

Anexo N° 01					
Formato para identificar, analizar y dar respuesta a riesgos					
1	NÚMERO Y FECHA DEL DOCUMENTO	Número	001-2019		
		Fecha	12/06/2019		
2	DATOS GENERALES DEL PROYECTO	Nombre del Proyecto	"MEJORAMIENTO DEL CAMINO VECINAL SANTA ROSA, SANTA FE, LIMON, LA PRIMAVERA, NUEVO CHANCHAMAYO, LA DIVISORIA, EL PONAL DEL VALLE DEL BOMBONAJILLO, DISTRITO DE BAJO BIAVO - BELLAVISTA - SAN MARTIN"		
		Ubicación Geográfica	BAJO BIAVO - BELLAVISTA - SAN MARTIN		
3 IDENTIFICACIÓN DE RIESGOS					
	3.1 CÓDIGO DE RIESGO	3.2.1			
	3.2 DESCRIPCIÓN DEL RIESGO	Los postes del tendido eléctrico que se ubican dentro del derecho de vía e interfiere con el normal desarrollo de la ejecución de la obra, podría devenir en la paralización de los trabajos, ocasionando ampliaciones de plazo, mayores costos directos y mayores gastos generales variables.			
	3.3 CAUSA(S) GENERADORA(S)	Causa N° 1	Postes que se ubican dentro del derecho de vía.		
4 ANÁLISIS CUALITATIVO DE RIESGOS					
4.1	PROBABILIDAD DE OCURRENCIA			IMPACTO EN LA EJECUCIÓN DE LA OBRA	
	Muy baja	0.10	X	Muy bajo	0.05
	Baja	0.30		Bajo	0.10
	Moderada	0.50		Moderado	0.20
	Alta	0.70		Alto	0.40
	Muy alta	0.90		Muy alto	0.80
	Muy baja		0.100	Bajo	0.100
4.3	PRIORIZACIÓN DEL RIESGO				
	Puntuación del Riesgo = Probabilidad x Impacto	0.010	Prioridad del Riesgo	Baja Prioridad	
5 RESPUESTA A LOS RIESGOS					
5.1	ESTRATEGIA	Mitigar Riesgo	X	Evitar Riesgo	
		Aceptar Riesgo		Transferir Riesgo	
5.2	DISPARADOR DE RIESGO	Inicio de ejecución de obra.			
5.3	ACCIONES PARA DAR RESPUESTA AL RIESGO	Coordinar con Electro Oriente para evitar la interrupción de los servicios y reubicación de elementos, previo a la ejecución.			

Jorge A. Mañán Navarro  
INGENIERO CIVIL  
C.O.P. 1234

Nombres y Apellidos del responsable de su elaboración

DNI:

Nombres y Apellidos del responsable de su aprobación

Cargo:

Dependencia:

HJ GARCIA PRODUCCIONES  
Ing. Rudy Jossely Ruiz Pérez  
TITULAR GERENTE



Anexo N° 01					
Formato para identificar, analizar y dar respuesta a riesgos					
1	NÚMERO Y FECHA DEL DOCUMENTO	Número	001-2019		
		Fecha	12/05/2019		
2	DATOS GENERALES DEL PROYECTO	Nombre del Proyecto	"MEJORAMIENTO DEL CAMINO VECINAL SANTA ROSA, SANTA FE, LIMÓN, LA PRIMAVERA, NUEVO CHANCHAMAYO, LA DIVISORIA, EL PONAL DEL VALLE DEL BOMBONAJILLO, DISTRITO DE BAJO BIAVO - BELLAVISTA - SAN MARTÍN"		
		Ubicación Geográfica	BAJO BIAVO - BELLAVISTA - SAN MARTÍN		
3 IDENTIFICACIÓN DE RIESGOS					
3	3.1	CÓDIGO DE RIESGO	4.1.1		
	3.2	DESCRIPCIÓN DEL RIESGO	La actualización y/o modificación de normas durante el tiempo transcurrido entre la elaboración del expediente técnico y la ejecución de la obra, provoca retrasos en el inicio de la misma.		
	3.3	CAUSA(S) GENERADORA(S)	Causa N° 1	Modificación de normas durante el tiempo medio entre la elaboración de expediente y ejecución de obra.	
4 ANALISIS CUALITATIVO DE RIESGOS					
4.1	PROBABILIDAD DE OCURRENCIA			IMPACTO EN LA EJECUCIÓN DE LA OBRA	
	Muy baja	0.10	X	Muy bajo	0.05
	Baja	0.30		Bajo	0.10
	Moderada	0.50		Moderado	0.20
	Alta	0.70		Alto	0.40
	Muy alta	0.90		Muy alto	0.80
	Muy baja	0.100		Alto	0.400
	PRIORIZACIÓN DEL RIESGO				
4.3	Puntuación del Riesgo = Probabilidad x Impacto		0.040	Prioridad del Riesgo	Baja Prioridad
5 RESPUESTA A LOS RIESGOS					
5.1	ESTRATEGIA	Mitigar Riesgo		Evitar Riesgo	
		Aceptar Riesgo	X	Transferir Riesgo	
5.2	DISPARADOR DE RIESGO	Publicación de actualización de normas del sector Transportes en el diario oficial El Peruano.			
5.3	ACCIONES PARA DAR RESPUESTA AL RIESGO	Aceptar: La Entidad previo al lanzamiento del proceso de selección debe verificar la vigencia de las normas del sector Transportes.			

Dr. A. Están Navarro  
INGENIERO CIVIL

Nombres y Apellidos del responsable de su elaboración

DNI:

Nombres y Apellidos del responsable de su aprobación

Cargo:

Dependencia:

RJ GREEN PROJECT E.I.R.L.

Ing. Rudy Joseph Ruiz Pérez  
Titular Gerente

Anexo N° 01					
Formato para identificar, analizar y dar respuesta a riesgos					
1	NÚMERO Y FECHA DEL DOCUMENTO	Número	001-2018		
		Fecha	12/06/2019		
2	DATOS GENERALES DEL PROYECTO	Nombre del Proyecto	MEJORAMIENTO DEL CAMINO VECINAL SANTA ROSA, SANTA FE, LIMON, LA PRIMAVERA, NUEVO CHANCHAMAYO, LA DIVISORIA, EL PONAL DEL VALLE DEL BOMBONAJILLO, DISTRITO DE BAJO BIAVO - BELLAVISTA - SAN MARTIN		
		Ubicación Geográfica	BAJO BIAVO - BELLAVISTA - SAN MARTIN		
3	IDENTIFICACIÓN DE RIESGOS				
	3.1	CÓDIGO DE RIESGO	4.2.1		
	3.2	DESCRIPCIÓN DEL RIESGO	La deficiente gestión de documentos ambientales necesarios y exclusivos para tramos que se ubiquen en zonas de amortiguamiento de áreas de conservación, generan atrasos en la obtención de la certificación ambiental correspondiente y por ende imposibilita el inicio de la ejecución de la obra.		
	3.3	CAUSA(S) GENERADORA(S)	Causa N° 1	Deficiente gestión de documentos ambientales necesarios y exclusivos para tramos que se ubiquen en zonas de amortiguamiento de áreas de conservación	
4	ANÁLISIS CUALITATIVO DE RIESGOS				
4.1	PROBABILIDAD DE OCURRENCIA			IMPACTO EN LA EJECUCIÓN DE LA OBRA	
	Muy baja	0.10		Muy bajo	0.05
	Baja	0.30		Bajo	0.10
	Moderada	0.50		Moderado	0.20
	Alta	0.70		Alto	0.40
	Muy alta	0.90	X	Muy alto	0.60
	Muy alta		0.900	Alto	0.400
	PRIORIZACIÓN DEL RIESGO				
4.3	Puntuación del Riesgo = Probabilidad x Impacto	0.360	Prioridad del Riesgo	Alta Prioridad	
5	RESPUESTA A LOS RIESGOS				
5.1	ESTRATEGIA	Mitigar Riesgo		Evitar Riesgo	X
		Aceptar Riesgo		Transferir Riesgo	
5.2	DISPARADOR DE RIESGO	Estudio de Impacto Ambiental observado por el SENACE, por no contar con Opinión Vinculante de SERNANP.			
5.3	ACCIONES PARA DAR RESPUESTA AL RIESGO	Evitar: A través de una gestión proactiva por parte de la Entidad se debe obtener ante el SERNANP la Opinión Técnica Previa Vinculante o de Compatibilidad, el cual es un requisito previo en el marco del Sistema Nacional de Evaluación de Impacto Ambiental - SEIA.			

Jorge A. Farfán Navarro  
INGENIERO CIVIL  
C.O.P. 10151

Nombres y Apellidos del responsable de su elaboración  
DNI:

Nombres y Apellidos del responsable de su aprobación  
Cargo:  
Dependencia:

RJ GRSN PROJECT E.I.R.L.  
Ing. Rodolfo Ruiz Pérez

Anexo N° 01					
Formato para identificar, analizar y dar respuesta a riesgos					
1	NÚMERO Y FECHA DEL DOCUMENTO	Número	001-2019		
		Fecha	12/06/2019		
2	DATOS GENERALES DEL PROYECTO	Nombre del Proyecto	"MEJORAMIENTO DEL CAMINO VECINAL SANTA ROSA, SANTA FE, LIMÓN, LA PRIMAVERA, NUEVO CHANCHAMAYO, LA DIVISORIA, EL PONAL DEL VALLE DEL BOMBONAJILLO, DISTRITO DE BAJO BIAVO - BELLAVISTA - SAN MARTÍN"		
		Ubicación Geográfica	BAJO BIAVO - BELLAVISTA - SAN MARTÍN		
3 IDENTIFICACIÓN DE RIESGOS					
3.1	CÓDIGO DE RIESGO	4.2.2			
3.2	DESCRIPCIÓN DEL RIESGO	La deficiente gestión de documentos ambientales necesarios y exclusivos para tramos que se ubiquen en zonas de bosques de producción permanente, podrían paralizar la ejecución de la obra, por orden de la autoridad competente, ocasionando ampliaciones de plazo, mayores costos directos y mayores gastos generales variables.			
3.3	CAUSA(S) GENERADORA(S)	Causa N° 1	La deficiente gestión de documentos ambientales necesarios y exclusivos para tramos que se ubiquen en zonas de bosques de producción permanente.		
4 ANÁLISIS CUALITATIVO DE RIESGOS					
4.1	PROBABILIDAD DE OCURRENCIA			IMPACTO EN LA EJECUCIÓN DE LA OBRA	
	Muy baja	0.10		Muy bajo	0.05
	Baja	0.30		Bajo	0.10
	Moderada	0.50		Moderado	0.20
	Alta	0.70		Alto	0.40
	Muy alta	0.90	X	Muy alto	0.80
	Muy alta	0.90		Alto	0.400
	Muy alta	0.90		Alto	0.400
4.3	PRIORIZACIÓN DEL RIESGO				
	Puntuación del Riesgo = Probabilidad x Impacto	0.360	Prioridad del Riesgo	Alta Prioridad	
5 RESPUESTA A LOS RIESGOS					
5.1	ESTRATEGIA	Mitigar Riesgo		Evitar Riesgo	X
		Aceptar Riesgo		Transferir Riesgo	
5.2	DISPARADOR DE RIESGO	La ejecución de las partidas de desbroce, sin contar con la autorización de desbroce emitida por SERFOR.			
5.3	ACCIONES PARA DAR RESPUESTA AL RIESGO	Evitar: A través de una gestión proactiva por parte de la Entidad se debe obtener ante el SERFOR la Autorización de "desbroce" en el marco de la Ley Forestal y de Fauna Silvestre.			

orge A. Antón Navarro  
INGENIERO CIVIL  
CAR. N° 00131

Nombres y Apellidos del responsable de su elaboración

DNI:

Nombres y Apellidos del responsable de su aprobación

Cargo:

Dependencia:

RJ GREEN PROJECT E.I.R.L.

Anexo N° 01					
Formato para identificar, analizar y dar respuesta a riesgos					
1	NÚMERO Y FECHA DEL DOCUMENTO	Número	001-2019		
		Fecha	12/06/2019		
2	DATOS GENERALES DEL PROYECTO	Nombre del Proyecto	"MEJORAMIENTO DEL CAMINO VECINAL SANTA ROSA, SANTA FE, LIMON, LA PRIMAVERA, NUEVO CHANCHAMAYO, LA DIVISORIA, EL PONAL DEL VALLE DEL BOMBONAJILLO, DISTRITO DE BAJO BIAVO - BELLAVISTA - SAN MARTIN"		
		Ubicación Geográfica	BAJO BIAVO - BELLAVISTA - SAN MARTIN		
3 IDENTIFICACIÓN DE RIESGOS					
3.1	CÓDIGO DE RIESGO	4.2.3			
3.2	DESCRIPCIÓN DEL RIESGO	La localización del proyecto en la región, lo ubican en la zona 02 de sismicidad, siendo todo el tramo a intervenir vulnerable a los movimientos telúricos fuertes; de presentarse, podría poner en riesgo las estructuras de las obras de arte y la plataforma.			
3.3	CAUSA(S) GENERADORA(S)	Cause N° 1	Ubicación del proyecto, según norma E030, zona 2 de sismicidad.		
4 ANÁLISIS CUALITATIVO DE RIESGOS					
4.1	PROBABILIDAD DE OCURRENCIA			IMPACTO EN LA EJECUCIÓN DE LA OBRA	
	Muy baja	0.10	X	Muy bajo	0.05
	Baja	0.30		Bajo	0.10
	Moderado	0.50		Moderado	0.20
	Alta	0.70		Alto	0.40
	Muy alta	0.90		Muy alto	0.60
	Baja	0.300		Moderado	0.200
	4.2				
PRIORIZACIÓN DEL RIESGO					
4.3	Puntuación del Riesgo = Probabilidad x Impacto	0.060	Prioridad del Riesgo	Prioridad Moderada	
5 RESPUESTA A LOS RIESGOS					
5.1	ESTRATEGIA	Mitigar Riesgo		Evitar Riesgo	
		Aceptar Riesgo	X	Transferir Riesgo	
5.2	DISPARADOR DE RIESGO	Los fenómenos naturales son impredecibles.			
5.3	ACCIONES PARA DAR RESPUESTA AL RIESGO	Realizar simulacros de terremotos para prevención de desastres. Contar con un plan de emergencia que involucre las acciones a tomar en caso de presentarse un fenómeno natural y/o extraordinario.			

Jorge A. Farfán Navarrete  
INGENIERO CIVIL  
C.O.P.E. 754

Nombres y Apellidos del responsable de su elaboración

DNI:

Nombres y Apellidos del responsable de su aprobación

Cargo:

Dependencia:

RJ GREEN PROJECT E.I.R.L.  
Ing. Rodolfo Joseph Ruiz Pérez



Anexo N° 01					
Formato para identificar, analizar y dar respuesta a riesgos					
1	NÚMERO Y FECHA DEL DOCUMENTO	Número	001-2019		
		Fecha	12/06/2019		
2	DATOS GENERALES DEL PROYECTO	Nombre del Proyecto	"MEJORAMIENTO DEL CAMINO VECINAL SANTA ROSA, SANTA FE, LIMÓN, LA PRIMAVERA, NUEVO CHANCHAMAYO, LA DIVISORIA, EL PONAL DEL VALLE DEL BOMBONAJILLO, DISTRITO DE BAJO BIAVO - BELLAVISTA - SAN MARTÍN"		
		Ubicación Geográfica	BAJO BIAVO - BELLAVISTA - SAN MARTÍN		
3 IDENTIFICACIÓN DE RIESGOS					
3.1	CÓDIGO DE RIESGO	4.2.4			
3.2	DESCRIPCIÓN DEL RIESGO	Las fuertes precipitaciones pluviales que se presentan en la zona de intervención, provocan la crecida repentina de quebradas durante la construcción de obras de arte, generándose un peligro inminente de las de dichas estructuras, a su vez ocasionan la interrupción de los trabajos, y atrasos en el avance de obra.			
3.3	CAUSA(S) GENERADORA(S)	Causa N° 1	Fueres precipitaciones		
4 ANÁLISIS CUALITATIVO DE RIESGOS					
4.1	PROBABILIDAD DE OCURRENCIA		4.2	IMPACTO EN LA EJECUCIÓN DE LA OBRA	
	Muy baja	0.10		Muy bajo	0.05
	Baja	0.30		Bajo	0.10
	Moderada	0.50		Moderado	0.20
	Alta	0.70		Alto	0.40
	Muy alta	0.90		Muy alto	0.60
	Alta	0.700		Alto	0.400
PRIORIZACIÓN DEL RIESGO					
4.3	Puntuación del Riesgo = Probabilidad x Impacto	0.280	Prioridad del Riesgo	Alta Prioridad	
5 RESPUESTA A LOS RIESGOS					
5.1	ESTRATEGIA	Mitigar Riesgo	X	Evitar Riesgo	
		Aceptar Riesgo		Transferir Riesgo	
5.2	DISPARADOR DE RIESGO	Promedio de un nivel de precipitaciones pluviales igual o mayor a 20 mm/día			
5.3	ACCIONES PARA DAR RESPUESTA AL RIESGO	Mitigar: Al menos con 01 semana de anticipación, previo a la construcción de las obras de arte se debe realizar el desvío de cauce de las quebradas.			

Jorge A. Farfán Navarro  
INGENIERO CIVIL

Nombres y Apellidos del responsable de su elaboración

DNI:

Nombres y Apellidos del responsable de su aprobación

Cargo:

Dependencia:

R.J. GREEN PROJECT C.S.R.L.

Ing. Rudy Joseph Ruiz Peres

Anexo N° 01					
Formato para identificar, analizar y dar respuesta a riesgos					
1	NÚMERO Y FECHA DEL DOCUMENTO	Número	001-2019		
		Fecha	12/06/2019		
2	DATOS GENERALES DEL PROYECTO	Nombre del Proyecto	"MEJORAMIENTO DEL CAMINO VECINAL SANTA ROSA, SANTA FE, LIMON, LA PRIMAVERA, NUEVO CHANCHAMAYO, LA DIVISORIA, EL PONAL DEL VALLE DEL BOMBONAJILLO, DISTRITO DE BAJO BIAVO - BELLAVISTA - SAN MARTIN"		
		Ubicación Geográfica	BAJO BIAVO - BELLAVISTA - SAN MARTIN		
3 IDENTIFICACIÓN DE RIESGOS					
3.1	CÓDIGO DE RIESGO	4.2.5			
3.2	DESCRIPCIÓN DEL RIESGO	Las lluvias intensas en la zona de trabajo, generan el incremento del caudal de la quebrada Bombonajillo, ocasionando la paralización y/o interrupción del transporte de material de cantera, en 02 puntos críticos (14.8 Km y 20.3 Km de la Cantera Nuevo Lima), provocando retrasos en el avance de obra y mayores costos del proyecto.			
3.3	CAUSA(S) GENERADORA(S)	Causa N° 1	Lluvias intensas en la zona.		
4 ANÁLISIS CUALITATIVO DE RIESGOS					
4.1	PROBABILIDAD DE OCURRENCIA			IMPACTO EN LA EJECUCIÓN DE LA OBRA	
	Muy baja	0.10		Muy bajo	0.05
	Baja	0.30		Bajo	0.10
	Moderada	0.50		Moderado	0.20
	Alta	0.70	X	Alto	0.40
	Muy alta	0.90		Muy alto	0.80
	Alta	0.700		Alto	0.400
4.2					
PRIORIZACIÓN DEL RIESGO					
4.3	Puntuación del Riesgo = Probabilidad x Impacto	0.280	Prioridad del Riesgo	Alta Prioridad	
5 RESPUESTA A LOS RIESGOS					
5.1	ESTRATEGIA	Mitigar Riesgo	X	Evitar Riesgo	
		Aceptar Riesgo		Transferir Riesgo	
5.2	DISPARADOR DE RIESGO	Pronóstico de un nivel de precipitaciones pluviales igual o mayor a 20 mm/día			
5.3	ACCIONES PARA DAR RESPUESTA AL RIESGO	Mitigar: Establecer un turno adicional de 12 horas para duplicar el acopio diario de materiales; Acondicionar una zona de almacenamiento temporal adicional para acopiar la mayor cantidad de materiales que se trasladarán de la Cantera Nuevo Lima.			

Dr. A. Páez Navarro  
INGENIERO CIVIL

Nombres y Apellidos del responsable de su elaboración

DNI:

Nombres y Apellidos del responsable de su aprobación

Cargo:

Dependencia:

RJ CREEK PROJECT E.I.R.L.

Ing. Rubén...

Anexo N° 01					
Formato para identificar, analizar y dar respuesta a riesgos					
1	NÚMERO Y FECHA DEL DOCUMENTO	Número	001-2019		
		Fecha	12/05/2019		
2	DATOS GENERALES DEL PROYECTO	Nombre del Proyecto	"MEJORAMIENTO DEL CAMINO VECINAL SANTA ROSA, SANTA FE, LIMON, LA PRIMAVERA, NUEVO CHANCHAMAYO, LA DIVISORIA, EL PONAL, DEL VALLE DEL BOMBONAJILLO, DISTRITO DE BAJO BIAVO - BELLAVISTA - SAN MARTIN"		
		Ubicación Geográfica	BAJO BIAVO - BELLAVISTA - SAN MARTIN		
3	IDENTIFICACIÓN DE RIESGOS				
3.1	CÓDIGO DE RIESGO	4.2.6			
3.2	DESCRIPCIÓN DEL RIESGO	Una limitada implementación del plan de manejo ambiental, puede derivar en un deficiente control de la contaminación del agua, aire y generación de ruidos molesto, provocando daños en el ambiente, pudiendo incluso tanto la Contratista como la Entidad ser sancionados por el ente regulador.			
3.3	CAUSA(S) GENERADORA(S)	Causa N° 1	Limitada implementación del plan de manejo ambiental - PMA		
4	ANÁLISIS CUALITATIVO DE RIESGOS				
4.1	PROBABILIDAD DE OCURRENCIA			IMPACTO EN LA EJECUCIÓN DE LA OBRA	
	Muy baja	0.10	X	Muy bajo	0.05
	Baja	0.30		Bajo	0.10
	Moderada	0.50		Moderado	0.20
	Alta	0.70		Alto	0.40
	Muy alta	0.90		Muy alto	0.60
	Baja	0.300		Moderado	0.200
4.2					
4.3	PRIORIZACIÓN DEL RIESGO				
	Puntuación del Riesgo "Probabilidad x Impacto"	0.060	Prioridad del Riesgo	Prioridad Moderada	
5	RESPUESTA A LOS RIESGOS				
5.1	ESTRATEGIA	Mitigar Riesgo	X	Evitar Riesgo	
		Aceptar Riesgo		Transferir Riesgo	
5.2	DISPARADOR DE RIESGO	Los niveles de contaminación superan los límites máximos permisibles, establecidos según normativa ambiental.			
5.3	ACCIONES PARA DAR RESPUESTA AL RIESGO	Cumplir con lo dispuesto en el Plan de Manejo Ambiental, el cual ha sido aprobado por el SENACE.			

Jorge A. Forlán Navarro  
INGENIERO CIVIL  
C.O.P. 12.571

Nombres y Apellidos del responsable de su elaboración

DNI:

Nombres y Apellidos del responsable de su aprobación

Cargo:

Dependencia:

HUALLAGA PROYECTOS S.R.L.

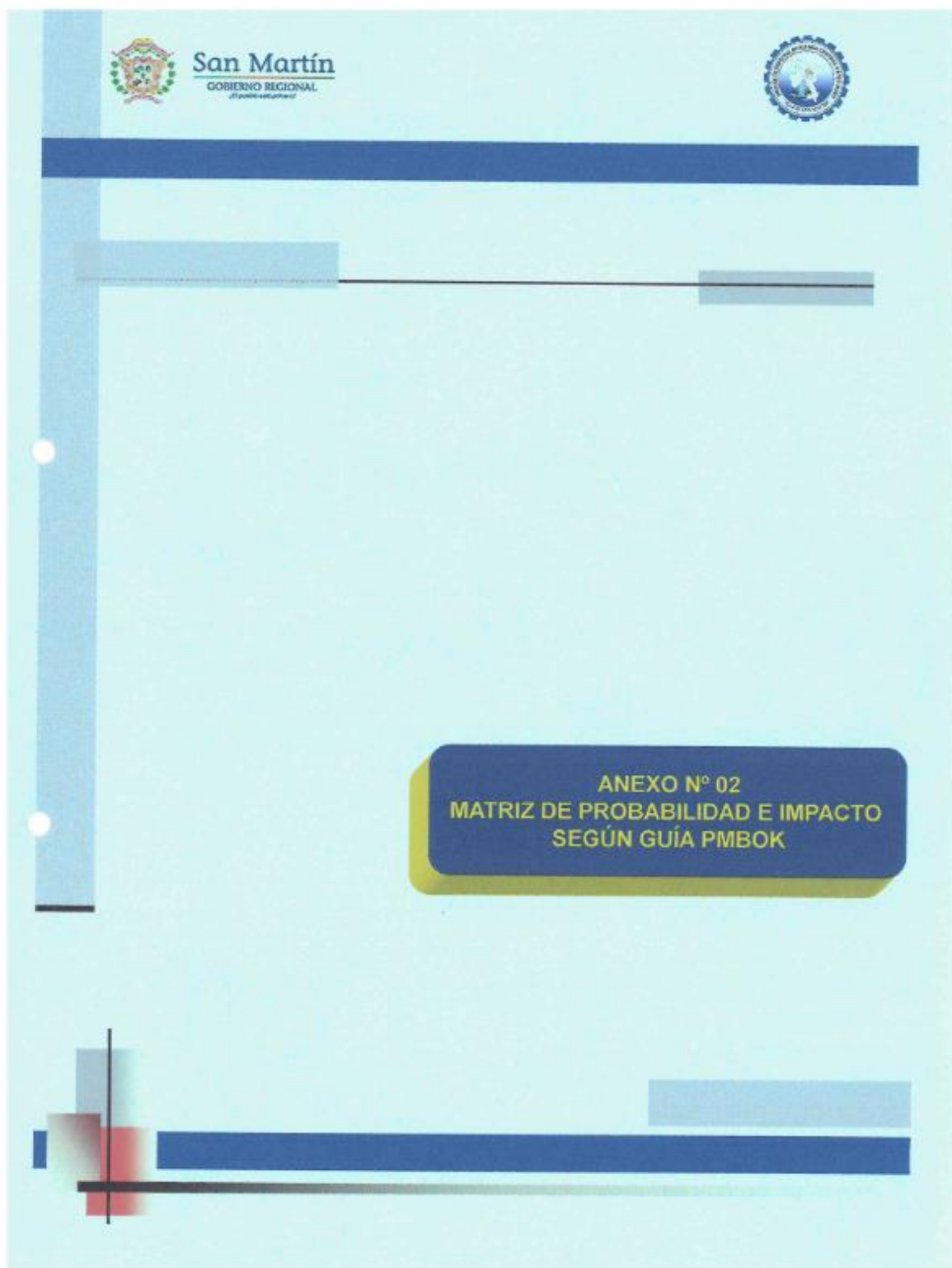



Anexo N° 02  
Matriz de probabilidad e impacto según Guía PMBOK

1. PROBABILIDAD DE OCURRENCIA	Muy Alta	0.90	0.045	0.090	0.180	0.360	0.720
	Alta	0.70	0.035	0.070	0.140	0.280	0.560
	Moderada	0.50	0.025	0.050	0.100	0.200	0.400
	Baja	0.30	0.015	0.030	0.060	0.120	0.240
	Muy Baja	0.10	0.005	0.010	0.020	0.040	0.080
	2. IMPACTO EN LA EJECUCIÓN DE LA OBRA		0.05		0.10	0.20	0.40
		Muy Bajo		Bajo	Moderado	Alto	Muy Alto
3. PRIORIDAD DEL RIESGO							
					Baja	Moderada	Alta

  
 Jorge A. Farfán Navarrete  
 INGENIERO CIVIL  
 C.O.P.E. 11.0751

  
 Rudy Rosendo Ruiz Pérez  
 INGENIERO EN RIESGO

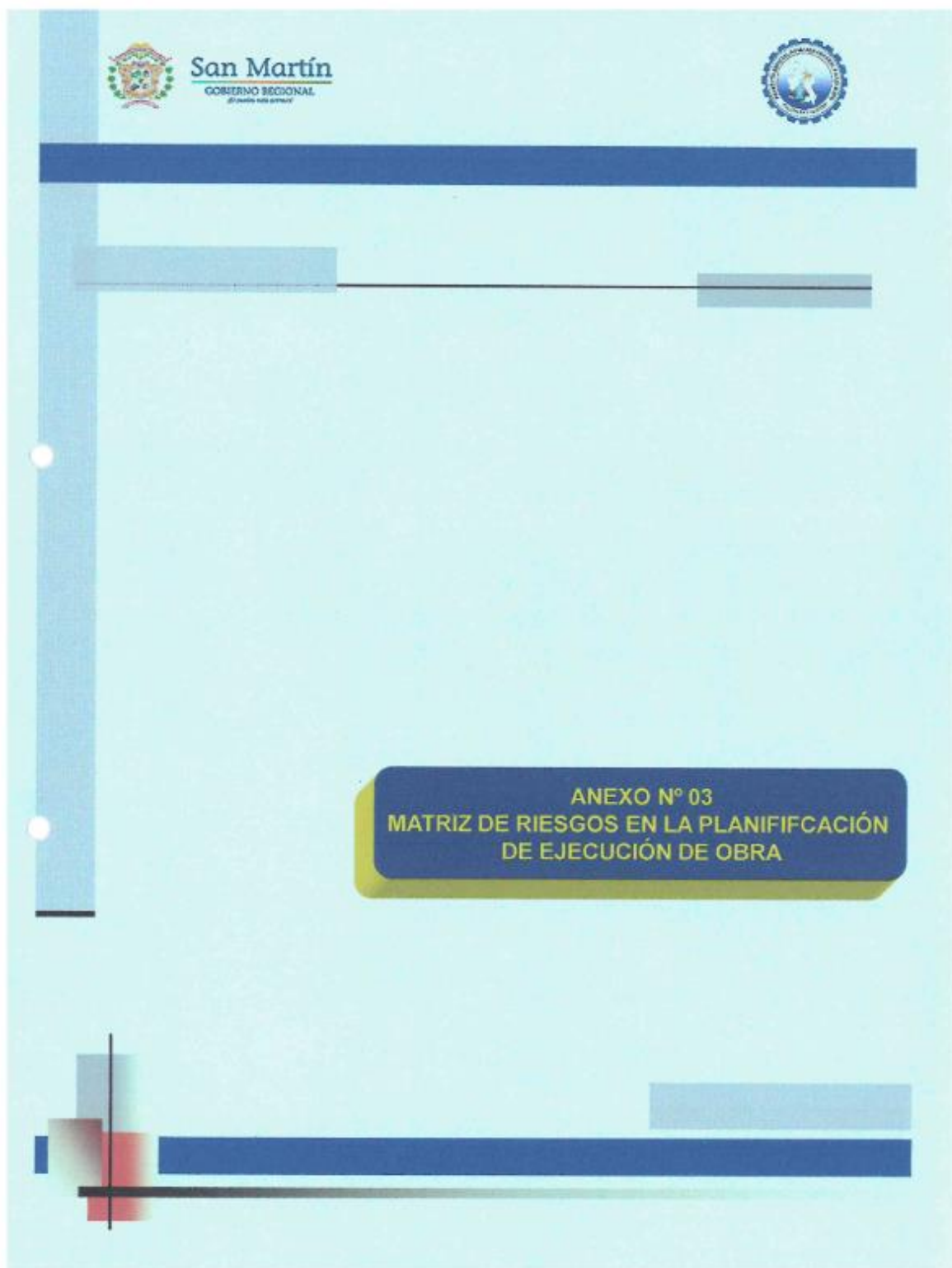

**Anexo N° 03**

**MATRIZ DE RIESGOS EN LA PLANIFICACIÓN DE LA EJECUCIÓN DE OBRA:**  
**"MEJORAMIENTO DEL CAMINO VECINAL SANTA ROSA, SANTA FE, LIMON, LA PRIMAVERA, NUEVO CHANCHAMAYO, LA DIVISORIA, EL PONAL DEL VALLE DEL BOMBONAJILLO, DISTRITO DE BAJO BIAVO - BELLAVISTA - SAN MARTIN"**

1. NÚMERO Y FECHA DEL DOCUMENTO	Número	001-2018	2. DATOS GENERALES DEL PROYECTO	Nombre del Proyecto	Ubicación Geográfica
	Fecha	13/02/2019			
"MEJORAMIENTO DEL CAMINO VECINAL SANTA ROSA, SANTA FE, LIMON, LA PRIMAVERA, NUEVO CHANCHAMAYO, LA DIVISORIA, EL PONAL DEL VALLE DEL BOMBONAJILLO, DISTRITO DE BAJO BIAVO - BELLAVISTA - SAN MARTIN"					

CATEGORÍA DE RIESGOS	3. INFORMACIÓN DEL RIESGO				4. PLAN DE RESPUESTA A LOS RIESGOS			
	3.1 ORIGEN DE RIESGO	3.2 DESCRIPCIÓN DEL RIESGO	3.3 PRIORIDAD DEL RIESGO	4.1 ESTRATEGIA SELECCIONADA			4.2 ACCIONES A REALIZAR EN EL MARCO DEL PLAN	4.3 RIESGO ASIGNADO A
				Minimizar el riesgo	Evitar el riesgo	Acquilar el riesgo	Transferir el riesgo	Entidad
1.1 Diseño	1.1.1	Deficientes estudios básicos y limitados conocimientos de los profesionales responsables puede derivar en la elaboración de un expediente técnico deficiente, lo que ocasionaría un impacto directo en el tiempo, calidad y costos del proyecto.	Alta Prioridad				X	X
	1.1.2	Deficiencias en el estudio topográfico y en los diseños propuestos de lugar, donde el Expediente Técnico contiene inconsistencias, generalidades el marco para que la Centralidad solicite prestaciones adicionales de obra que deriven en mayores costos del proyecto.	Alta Prioridad				X	X
	1.1.3	Una deficiente aplicación de los lineamientos del D.S. N° 011-79-VC y el redondeo agrupamiento preliminar de insuena genera fórmulas polidómicas inadecuadas, lo cual provocaría que una de las partes se vea afectada económicamente.	Baja Prioridad		X			X
	1.1.4	El inadecuado cálculo de las distancias modales de transporte y un deficiente análisis de costos unitarios ocasionaría la subvaloración del costo del material de afirmado, lo cual deriva en mayores costos del proyecto.	Alta Prioridad		X			X

RJ GREEN PROJECT E.I.R.L.  
Ing. Andy J. Rodríguez Pérez  
INGENIERO

Ing. Carlos Navarro  
INGENIERO CIVIL  
CIP: 119791

Anexo (N° 03)

**MATRIZ DE RIESGOS EN LA PLANIFICACIÓN DE LA EJECUCIÓN DE OBRA:**  
**"MEJORAMIENTO DEL CAMINO VECINAL SANTA ROSA, SANTA FE, LIMON, LA PRIMAVERA, NUEVO CHANCHAMAYO, LA DIVISORIA, EL PONAL DEL VALLE DEL BOMBONAJILLO, DISTRITO DE BAJO BIAVO - BELLAVISTA - SAN MARTIN"**

1. NÚMERO Y FECHA DEL DOCUMENTO	Número	001-2019	2. DATOS GENERALES DEL PROYECTO	Nombre del Proyecto	Unificación Geográfica
	Fecha	12/06/2019			
"MEJORAMIENTO DEL CAMINO VECINAL SANTA ROSA, SANTA FE, LIMON, LA PRIMAVERA, NUEVO CHANCHAMAYO, LA DIVISORIA, EL PONAL DEL VALLE DEL BOMBONAJILLO, DISTRITO DE BAJO BIAVO - BELLAVISTA - SAN MARTIN"					

CATEGORÍA DE RIESGOS	3. INFORMACIÓN DEL RIESGO				4.1 ESTRATEGIA DE ECONOMÍA				4.2 ACCIONES A REALIZAR EN EL MARCO DEL PLAN		4.3 RIESGO ASIGNADO A		
	3.1 CÓDIGO DE RIESGO	3.2 DESCRIPCIÓN DEL RIESGO	3.3 PRIORIDAD DEL RIESGO		Mitigar el riesgo	Evitar el riesgo	Aceptar el riesgo	Transferir el riesgo		X		Contratista	
												Entidad	
	1.1.5	La elaboración de un deficiente presupuesto de obra, podría ocasionar las pérdidas de mejoramiento de acceso a la centro, ocasionando mayores costos del proyecto en la fase de ejecución de obra.	Alta Prioridad			X						X	
	1.2.1	La incorrecta disposición de la señalización en la ejecución de la obra, deriva en una inadecuada señalización de seguridad en la vía, lo que provocaría accidentes de tránsito.	Baja Prioridad			X							X
	1.2.2	La presencia de taludes superiores mayores a 07 metros genera Riesgos en zona de corte, la misma que puede provocar vuelcos y deslizamientos de maquinaria pesada durante la ejecución de la obra.	Prioridad Moderada		X								X
	1.2.3	El relieve escarpado en partes del trazo de la vía genera Riesgos de deslizamiento en taludes de taludes inferiores, pudiendo traer como consecuencia el asentamiento de la plataforma durante la ejecución de la obra.	Prioridad Moderada		X								X

RJ GREEN PROJECT E.I.R.L.

*Rudy Rosendo Ruiz Pérez*  
TITULO DE INGENIERO

*Dr. A. Karán Navarito*  
INGENIERO CIVIL  
C.I.P. N° 66751



ANEXO N° 03

MATRIZ DE RIESGOS EN LA PLANIFICACIÓN DE LA EJECUCIÓN DE OBRA:

"MEJORAMIENTO DEL CAMINO VECINAL SANTA ROSA, SANTA FE, LIMÓN, LA PRIMAVERA, NUEVO CHANCHAMAYO, LA DIVISORIA, EL PONAL DEL VALLE DEL BOMBONAJILLO, DISTRITO DE BAJO BIAVO - BELLAVISTA - SAN MARTÍN"

1. NÚMERO Y FECHA DEL DOCUMENTO		Número	001-2018	2. DATOS GENERALES DEL PROYECTO		Nombre del Proyecto	Ubicación Geográfica
		Fecha	13/08/2018				BAJO BIAVO - BELLAVISTA - SAN MARTÍN

CATEGORÍA DE RIESGOS	3. INFORMACIÓN DEL RIESGO			4. PLAN DE RESPUESTA A LOS RIESGOS					4.3 RIESGO ASIGNADO A	
	3.1 CÓDIGO DE RIESGO	3.2 DESCRIPCIÓN DEL RIESGO	3.3 PRIORIDAD DEL RIESGO	4.1 ESTRATEGIA SELECCIONADA			4.2 ACCIONES A REALIZAR EN EL MARCO DEL PLAN	Entidad	Contenido	
				4.1.1 Mitigar el riesgo	4.1.2 Evitar el riesgo	4.1.3 Aceptar el riesgo				Transferir el riesgo
1.2 Construcción e implementación	1.2.4	Un deficiente estudio de mecánica de suelos y una inadecuada evaluación de la resistencia potencial de subrasante, subbase y base (CBR), puede derivar en la presencia de material con CBR menores a 6%, provocando retrasos en los trabajos y sobrecostos de la obra.	Alta Prioridad	X				Seguimiento continuo para la identificación de riesgos de material encontrado en la obra. Los riesgos que surgen con este tipo de suelos tendrán que ser mitigados a nivel de subrasante.		X
	1.2.5	Un deficiente, limitado o nulo estudio geológico genera que no se identifique y considere de manera adecuada la presencia de material rocoso en la vía a intervenir (Punto proyectado Km 4+300 y la Progresiva 10+350), provocando retrasos en el avance de obra y sobrecostos del proyecto.	Prioridad Moderada	X				Incorporar en el Expediente Técnico el Estudio Geológico y geotécnico de puentes.	X	
	1.2.6	El desconocimiento de normas de seguridad y el inadecuado uso de los equipos de protección personal, provocan Accidentes laborales.	Baja Prioridad		X			Charlas de seguridad diaria (antes de actividades) e instrucciones sobre el uso de Equipos de Protección Personal.		X
	1.2.7	El personal enfermo sin tratamiento oportuno, puede propagar epidemias y virus y a su vez provocar enfermedades de contagio a los compañeros de labores.	Baja Prioridad		X			Coordinar con los puestos de salud e informar a la población y trabajadores formas de evitar la propagación de enfermedades. Además solicitar a los trabajadores certificados médicos de buena salud.		X
	1.2.8	La lentitud y deficiente protección del personal durante las excavaciones, rellenos y eliminación de material de corte puede provocar Accidentes de construcción y daños a terceros.	Baja Prioridad	X				Charlas diarias de seguridad en la construcción, previo al inicio de los trabajos, Regar constantemente la vía con agua para mitigar la generación de polvo. Mantener a los trabajadores hidratados con agua fresca. Realizar una inspección previa del estado de las edificaciones adyacentes a la zona de trabajo.		X

Ing. Juan Navarro

INGENIERO CIVIL

00000000000000000000

Ing. Rudy José Ruiz Pérez

INGENIERO EN CIENCIAS

00000000000000000000

3 de 43

GRSM - PROYECTO ESPECIAL HUALLAGA CENTRAL Y BAJO MAYO

Anexo N° 03									
MATRIZ DE RIESGOS EN LA PLANIFICACIÓN DE LA EJECUCIÓN DE OBRA:									
BIAVO - BELLAVISTA - SAN MARTÍN									
1. NÚMERO Y FECHA DEL DOCUMENTO		Número	001-2019	2. DATOS GENERALES DEL PROYECTO		Nombre del Proyecto	"MEJORAMIENTO DEL CAMINO VECINAL SANTA ROSA, SANTA FE, LIMON, LA PRIMAVERA, NUEVO CHANCHAMAYO, LA DIVISORIA, EL PONAL DEL VALLE DEL BOMBONAJILLO, DISTRITO DE BAJO BIAVO - BELLAVISTA - SAN MARTÍN"		
		Fecha	12/06/2019			Ubicación Geográfica	BAJO BIAVO - BELLAVISTA - SAN MARTÍN		
2.1 Dirección de proyectos	3. INFORMACIÓN DEL RIESGO			4. PLAN DE RESPUESTA A LOS RIESGOS				4.3 RIESGO ASIGNADO A	
	3.1 CÓDIGO DEL RIESGO	3.2 DESCRIPCIÓN DEL RIESGO	3.3 PRIORIDAD DEL RIESGO	4.1 ESTRATEGIA A SELECCIONAR			4.2 ACCIONES A REALIZAR EN EL MARCO DEL PLAN	Entidad	Contratista
	2.1.1	Las limitadas capacidades en gestión de los responsables directos de la obra derivan en una deficiente planificación del proyecto, lo que ocasiona retrasos en el avance de obra y sobrecostos.	Prioridad Moderada	Mitigar el riesgo	Evitar el riesgo	Acopiar el riesgo	Transferir el riesgo	X	
	2.1.2	El limitado conocimiento de las metas y especificaciones técnicas de los trabajos a realizar, ocasiona la pérdida de oportunidad en la toma de decisiones, generando pérdida de liderazgo de los responsables de la obra, mayores tiempos para alcanzar las metas y subsecuentes del proyecto.	Baja Prioridad	X					X
	2.1.3	Una débil capacidad de gestión y/o gerencia de obras de construcción de los responsables de la ejecución del proyecto, genera una limitada coordinación entre los mismos, impactando en mayores tiempos, mayores costos y deficiente calidad de los trabajos realizados.	Prioridad Moderada	X					X
	2.1.4	Deficientes labores de supervisión deriva en un deterioro sustancial de la ejecución de las partidas de la obra, lo que ocasiona un gran impacto en la calidad de las obras ejecutadas.	Alta Prioridad				X		X
	2.1.5	Constantes retrasos y deficiencias en el avance de obra, conllevan al incumplimiento de las metas del proyecto en el plazo pactado, pudiendo provocar ampliaciones, multas y hasta resolución del contrato.	Prioridad Moderada	X					X

Ing. Rudy Joseph Ruiz Pérez  
TITULAR DE FONTE

Ing. Patricio Navarro  
INGENIERO CIVIL  
C.I. 11.16731

Anexo N° 03									
MATRIZ DE RIESGOS EN LA PLANIFICACIÓN DE LA EJECUCIÓN DE OBRA:									
"MEJORAMIENTO DEL CAMINO VECINAL SANTA ROSA, SANTA FE, LIMON, LA PRIMAVERA, NUEVO CHANCHAMAYO, LA DIVISORIA, EL PONAL DEL VALLE DEL BOMBONAJILLO, DISTRITO DE BAJO BIAVO - BELLAVISTA - SAN MARTIN"									
1. NÚMERO Y FECHA DEL DOCUMENTO		Número	2. DATOS GENERALES DEL PROYECTO		Nombre del Proyecto	"MEJORAMIENTO DEL CAMINO VECINAL SANTA ROSA, SANTA FE, LIMON, LA PRIMAVERA, NUEVO CHANCHAMAYO, LA DIVISORIA, EL PONAL DEL VALLE DEL BOMBONAJILLO, DISTRITO DE BAJO BIAVO - BELLAVISTA - SAN MARTIN"			
			001-2018						
		Fecha	12-08-2019	Ubicación Geográfica		BAJO BIAVO - BELLAVISTA - SAN MARTIN			
CATEGORÍA DE RIESGOS	3. INFORMACIÓN DEL RIESGO			4. PLAN DE RESPUESTA A LOS RIESGOS				4.3 RIESGO ASIGNADO A	
	3.1 CÓDIGO DE RIESGO	3.2 DESCRIPCIÓN DEL RIESGO	3.3 PRIORIDAD DEL RIESGO	4.1 ESTRATEGIA DE SELECCIÓN			4.2 ACCIONES A REALIZAR EN EL MARCO DEL PLAN		
				Minimizar el riesgo	Evitar el riesgo	Asumir el riesgo	Transferir el riesgo	Entidad	Contratista
2.2 Dotación de recursos	2.2.1	La inadecuada coordinación de actividades del proyecto por parte del Residente y su equipo técnico, de acuerdo al cronograma de obra aprobado, genera la posibilidad de que la Maquinaria y/o equipo sea inculcado para el desarrollo de los trabajos programados, ocasionando retrasos en el avance de obra.	Alta Prioridad		X			Migra- Capacitar e Implementar Monitoreo de Last Planner, liderado por el Residente de Obra e integrado a todo e equipo técnico.	X
	2.2.2	Una limitada coordinación entre el área técnica y el área administrativa de la Entidad, deviene en retrasos en el pago de valorizaciones a la Contratista, y/o personal directamente contratado, provocando el deterioro y pago de intereses a favor de la Contratista, y a su vez impacta en los costos del proyecto.	Prioridad Moderada	X				La Entidad debe coordinar con el área administrativa para mantener la liquidación de acuerdo al cronograma de pago aprobado.	X
	2.3.1	El movimiento de tierras generando durante la ejecución de la obra, provocará la interrupción de la circulación de carga y pasajeros de la vía, ocasionando retrasos en la población local y demoras en los tiempos de viaje.	Prioridad Moderada	X				Se priorizará a la población y transportistas respecto al movimiento de tierras para el área técnica, de modo que se brinde la máxima seguridad vial durante el tiempo Santa Rosa de Limón, se sugiere suspender el tránsito en horas de la mañana hasta las 07:00 am, al mediodía y alrededor de las 03:00 pm, por ser horas de mayor tránsito de pasajeros y carga, sin embargo en el tramo Limón - Nuevo Chanchamayo, el cuenta con una vía alternada de 6.50 Km.	X

RUGRER PROYECTOS S.R.L.  
Ing. Rudy Augusto Ruiz Perez  
Titular del Proyecto

Ing. Navaite  
NÚMERO CIVIL  
0181696731

Anexo (N° 03)				
MATRIZ DE RIESGOS EN LA PLANIFICACIÓN DE LA EJECUCIÓN DE OBRA: "MEJORAMIENTO DEL CAMINO VECINAL SANTA ROSA, SANTA FE, LIMON, LA PRIMAVERA, NUEVO CHANCHAMAYO, LA DIVISORIA, EL PONAL DEL VALLE DEL BOMBONAJILLO, DISTRITO DE BAJO BIAVO - BELLAVISTA - SAN MARTIN"				
1. NÚMERO Y FECHA DEL DOCUMENTO	NÚMERO	FECHA	2. DATOS GENERALES DEL PROYECTO	
			Nombre del Proyecto	Ubicación Geográfica
			"MEJORAMIENTO DEL CAMINO VECINAL SANTA ROSA, SANTA FE, LIMON, LA PRIMAVERA, NUEVO CHANCHAMAYO, LA DIVISORIA, EL PONAL DEL VALLE DEL BOMBONAJILLO, DISTRITO DE BAJO BIAVO - BELLAVISTA - SAN MARTIN"	BAJO BIAVO - BELLAVISTA - SAN MARTIN

CATEGORÍA DE RIESGOS	4 PLAN DE RESPUESTA A LOS RIESGOS					4.3 RIESGO ASIGNADO A	
	4.1 ESTRATEGIA SELECCIONADA					Evidencia	Contratista
	3.1 CÓDIGO DE RIESGO	3.2 DESCRIPCIÓN DEL RIESGO	3.3 PRIORIDAD DEL RIESGO	4.1.1 Mitigar el riesgo	4.1.2 Evitar el riesgo	4.1.3 Transferir el riesgo	4.1.4 Aceptar el riesgo
2.4 Obtención de Permisos y Autorizaciones	2.4.1	Deficiencias en la documentación que acredita la disponibilidad de material de canchales de río y agua, impide la adecuada ejecución de los trabajos programados, ocasionando retrasos en el avance de obra.	Prioridad Moderada		X		
2.5 Riesgos de interrupción de tiempos	2.5.1	La deficiente gestión de la documentación necesaria para la disponibilidad del terreno destinado como depósito de material excedente (DME), derivan en la paralización de la obra, provocando un gran impacto en los costos y tiempos del proyecto.	Alta Prioridad	X			
	2.5.2	Las posibles variaciones del trazo que surgen durante la ejecución de la obra, podría provocar la paralización de trabajos por problemas de alineamiento físico - legal de los predios afectados, ocasionando interrupciones de plazos, mayores costos directos y mayores gastos generales variables.	Alta Prioridad			X	
	3.1.1	El desacuerdo de un grupo de obreros con sus honorarios podría provocar una Acorralada o Huelga de trabajadores, lo cual perjudica la imagen de la Entidad y la Contrata, así mismo impacta en los tiempos y costos del proyecto.	Baja Prioridad	X			

TOQUE A FERIA NAVARRO  
INGENIERO CIVIL  
C.I.R. N° 96731

6 de 43

RJ GROUP PROJECT E.I.R.L  
Ing. Rudy José Ruiz Pérez  
TITULAR GERENTE



Anexo N° 03					
MATRIZ DE RIESGOS EN LA PLANIFICACION DE LA EJECUCIÓN DE OBRA:					
"MEJORAMIENTO DEL CAMINO VECINAL SANTA ROSA, SANTA FE, LIMON, LA PRIMAVERA, NUEVO CHANCHAMAYO, LA DIVISORIA, EL PONAL DEL VALLE DEL BOMBONAJILLO, DISTRITO DE BAJO BIAVO - BELLAVISTA - SAN MARTIN"					
1. NÚMERO Y FECHA DEL DOCUMENTO	Número		2. DATOS GENERALES DEL PROYECTO	Nombre del Proyecto	"MEJORAMIENTO DEL CAMINO VECINAL SANTA ROSA, SANTA FE, LIMON, LA PRIMAVERA, NUEVO CHANCHAMAYO, LA DIVISORIA, EL PONAL DEL VALLE DEL BOMBONAJILLO, DISTRITO DE BAJO BIAVO - BELLAVISTA - SAN MARTIN"
		001-2018			
	Fecha	12/06/2018			
					UBICACIÓN GEOGRÁFICA
					Bajo BIAVO - BELLAVISTA - SAN MARTIN

CATEGORÍA DE RIESGOS	3. INFORMACIÓN DEL RIESGO			4.1 ESTRATEGIA SELECCIONADA					4.2 ACCIONES A REALIZAR EN EL MARCO DEL PLAN		4.3 RIESGO ASIGNADO A	
	3.1 CÓDIGO DE RIESGO	3.2 DESCRIPCIÓN DEL RIESGO	3.3 PRIORIDAD DEL RIESGO	Mitigar el riesgo	Evitar el riesgo	Aceptar el riesgo	Transferir el riesgo	4.2 ACCIONES A REALIZAR EN EL MARCO DEL PLAN	Entidad	Contratista		
3.2 Asociaciones y empresas conjuntas	3.2.1	Los postes del tendido eléctrico que se ubican dentro del derecho de vía e interfiere con el normal desarrollo de la ejecución de la obra, podría derivar en la paralización de las trabajos, ocasionando ampliaciones de plazo, mayores costos directos y mayores gastos generales variables.	Baja Prioridad	X				Coordinar con Electro Oriente para evitar la interferencia de las servicios y reubicación de elementos, previo a la ejecución.	X			
	4.1.1	La actualización y/o modificación de normas durante el tiempo transcurrido entre la elaboración del expediente técnico y la ejecución de la obra, provoca retrasos en el inicio de la misma.	Baja Prioridad			X		Aceptar: La Entidad previo al lanzamiento del proceso de selección debe verificar la vigencia de las normas del sector Transportes.	X			
	4.2.1	La deficiente gestión de documentos ambientales necesarios y excluyentes para tramos que se ubiquen en zonas de amigamiento de áreas de conservación, generan retrasos en la obtención de la certificación ambiental correspondiente y por ende imposibilita el inicio de la ejecución de la obra.	Alta Prioridad		X			Evitar: A través de una gestión proactiva por parte de la Entidad se debe obtener ante el SERAMNP la Opinión Técnica Previa Vinculante o de Compatibilidad, el cual es un requisito previo en el marco del Sistema Nacional de Evaluación de Impacto Ambiental -SNEIA.	X			
	4.2.2	La deficiente gestión de documentos ambientales necesarios y excluyentes para tramos que se ubiquen en zonas de bosques de producción permanente, podrían paralizar la ejecución de la obra, por orden de la autoridad competente, ocasionando ampliaciones de plazo, mayores costos directos y mayores gastos generales variables.	Alta Prioridad		X			Evitar: A través de una gestión proactiva por parte de la Entidad se debe obtener ante el SERFOR la Autorización de "Manejo" en el marco de la Ley Forestal y de Fauna Silvestre.	X			

by Rudy Joseph Ruiz Pérez  
INLAR CEMENT

Anexo N° 03			
MATRIZ DE RIESGOS EN LA PLANIFICACIÓN DE LA EJECUCIÓN DE OBRA:			
"MEJORAMIENTO DEL CAMINO VECINAL SANTA ROSA, SANTA FE, LIMÓN, LA PRIMAVERA, NUEVO CHANCHAMAYO, LA DIVISORIA, EL PONAL DEL VALLE DEL BOMBONAJILLO, DISTRITO DE BAJO BIAVO - BELLAVISTA - SAN MARTÍN"			
1. NÚMERO Y FECHA DEL DOCUMENTO		2. DATOS GENERALES DEL PROYECTO	
Número		091-2018	
Fecha		12/06/2018	
Ubicación Geográfica		BAJO BIAVO - BELLAVISTA - SAN MARTÍN	

CATEGORÍA DE RIESGOS	3. INFORMACIÓN DEL RIESGO		4.1 ESTRATEGIA SELECCIONADA				4.2 ACCIONES A REALIZAR EN EL MARCO DEL PLAN		4.3 RIESGO ASIGNADO A	
	3.1 CÓDIGO DE RIESGO	3.2 DESCRIPCIÓN DEL RIESGO	3.3 PRIORIDAD DEL RIESGO	Mitigar el riesgo	Evitar el riesgo	Aceptar el riesgo	Transferir el riesgo	4.3 RIESGO ASIGNADO A		
								Entidad	Contratista	
4.2 Ambiental / Civil	4.2.3	La localización del proyecto en la región, lo ubican en la zona de alta sismicidad, siendo todo el tramo a intervenir vulnerable a los movimientos telúricos fuertes, de presiones, podría poner en riesgo las estructuras de las obras de arte y la plataforma.	Prioridad Moderada			X		Realizar simulaciones de los efectos para prevención de desastres. Contar con un plan de emergencia que involucre las acciones a tomar en caso de presentarse un fenómeno natural y/o extraordinario.		X
	4.2.4	Las fuertes precipitaciones pluviales que se presentan en la zona de intervención, provocan la crecida repentina de las quebradas durante la construcción de obras de arte, generando un peligro inminente de las de dichas estructuras, a su vez ocasionan la interrupción de los trabajos, y atrasos en el avance de obra.	Alta Prioridad	X				Migrar. Al menos con 01 semana de anticipación, previo a la construcción de las obras de arte se debe realizar el desvío de cauce de las quebradas.		X
	4.2.5	Las lluvias intensas en la zona de trabajo, generan el incremento del caudal de la quebrada Bembujillo, ocasionando la paralización y/o interrupción del transporte de material de canchales, en CC por las crecidas (14.8 Km y 20.3 Km de la Carretera Huancayo - Lima), provocando retrasos en el avance de obra y mayores costos del proyecto.	Alta Prioridad	X				Migrar. Establecer un turno adicional de 12 horas para duplicar el acople diario de materiales; Acordar con una zona de almacenamiento temporal adicional para acopiar la mayor cantidad de materiales que se trasladarán de la Carretera Huancayo - Lima.		X
	4.2.6	Una vez se haya implementado el plan de manejo ambiental, puede deber en un momento oportuno de la construcción, la generación de gases de escape por las actividades en el ambiente, por lo que se debe tener la Corresponsabilidad por parte de la Contratista como la Entidad por sancionados por el delito.	Prioridad Moderada	X				Cumplir con los dispuesto en el Plan de Manejo Ambiental, el cual ha sido aprobado por el SENACE.		X

BUENA PROYECTOS S.R.L.  
Ing. Rudy SANCHEZ RIVERA  
TITULAR EJECUTIVO

Ing. Fátima NAVARRO  
INGENIERO CIVIL  
CIP. N° 96731

Anexo N° 03									
MATRIZ DE RIESGOS EN LA PLANIFICACIÓN DE LA EJECUCIÓN DE OBRA:									
"MEJORAMIENTO DEL CAMINO VECINAL SANTA ROSA, SANTA FE, LIMÓN, LA PRIMAVERA, NUEVO CHANCHAMAYO, LA DIVISORIA, EL PONTAL DEL VALLE DEL BOMBONAJILLO, DISTRITO DE BAJO BIAVO - BELLAVISTA - SAN MARTÍN"									
1. NÚMERO Y FECHA DEL DOCUMENTO		Número	001-2019	2. DATOS GENERALES DEL PROYECTO		Nombre del Proyecto	"MEJORAMIENTO DEL CAMINO VECINAL SANTA ROSA, SANTA FE, LIMÓN, LA PRIMAVERA, NUEVO CHANCHAMAYO, LA DIVISORIA, EL PONTAL DEL VALLE DEL BOMBONAJILLO, DISTRITO DE BAJO BIAVO - BELLAVISTA - SAN MARTÍN"		
		Fecha	12/06/2019			Ubicación Geográfica	BAJO BIAVO - BELLAVISTA - SAN MARTÍN		
CATEGORÍA DE RIESGOS				4. PLAN DE RESPUESTA A LOS RIESGOS					
3. INFORMACIÓN DEL RIESGO				4.1 ESTRATEGIA SELECCIONADA			4.2 ACCIONES A REALIZAR EN EL MUNICIPIO DEL PLAN		
3.1 CÓDIGO DE RIESGO		3.2 DESCRIPCIÓN DEL RIESGO		3.3 PRIORIDAD DEL RIESGO		4.1.1 ASIGNAR EL RIESGO		4.1.2 EVITAR EL RIESGO	
						4.1.3 ACEPTAR EL RIESGO		4.1.4 TRANSFERIR EL RIESGO	
								Entidad	
								Contratista	

**Ing. Cristian Navarro**  
INGENIERO CIVIL  
C.I.A. N° 96734

\_\_\_\_\_  
Nombres y Apellidos del responsable de su elaboración

**Ing. Rudy José Ortiz Pavez**  
INGENIERO EN GEOMÉTICA

\_\_\_\_\_  
Nombres y Apellidos del responsable de su aprobación

Cargo: Dependencia

[INCLUIR<sup>28</sup> EN ESTA CLÁUSULA LA IDENTIFICACIÓN Y ASIGNACIÓN DE RIESGOS QUE PUEDAN OCURRIR DURANTE LA EJECUCIÓN DE LA OBRA, ASI COMO LA DETERMINACIÓN DE LA PARTE DEL CONTRATO QUE DEBE ASUMIRLOS DURANTE LA EJECUCIÓN CONTRACTUAL, SEGÚN LAS DISPOSICIONES PREVISTAS EN LA DIRECTIVA “GESTIÓN DE RIESGOS EN LA PLANIFICACIÓN DE LA EJECUCIÓN DE OBRAS”. LA GESTION DE RIESGOS FORMA PARTE DE LA ÚLTIMA VERSIÓN DEL EXPEDIENTE TECNICO DE OBRA PUBLICADO EN LA OPCIÓN “VER EXPEDIENTE TÉCNICO DE OBRA” DEL SEACE].

**CLÁUSULA DÉCIMA CUARTA: RESPONSABILIDAD POR VICIOS OCULTOS**

<sup>28</sup> De acuerdo con el numeral 32.2 del artículo 32 de la Ley y el numeral 29.2 del artículo 29 del Reglamento, esta cláusula es obligatoria.

Ni la suscripción del Acta de Recepción de Obra, ni el consentimiento de la liquidación del contrato de obra, enervan el derecho de LA ENTIDAD a reclamar, posteriormente, por defectos o vicios ocultos, conforme a lo dispuesto por los artículos 40 de la Ley de Contrataciones del Estado y 173 de su Reglamento.

El plazo máximo de responsabilidad de EL CONTRATISTA es de [CONSIGNAR TIEMPO EN AÑOS, NO MENOR DE 7 AÑOS] años, contados a partir de la conformidad de la recepción [INDICAR TOTAL O PARCIAL, SEGÚN CORRESPONDA] de la obra.

#### **CLÁUSULA DÉCIMA QUINTA: PENALIDADES**

Si EL CONTRATISTA incurre en retraso injustificado en la ejecución de las prestaciones objeto del contrato, LA ENTIDAD le aplica automáticamente una penalidad por mora por cada día de atraso, de acuerdo a la siguiente fórmula:

$$\text{Penalidad Diaria} = \frac{0.10 \times \text{monto vigente}}{F \times \text{plazo vigente en días}}$$

Donde:

**F = 0.15 para plazos mayores a sesenta (60) días o;**

**F = 0.40 para plazos menores o iguales a sesenta (60) días.**

El retraso se justifica a través de la solicitud de ampliación de plazo debidamente aprobado. Adicionalmente, se considera justificado el retraso y en consecuencia no se aplica penalidad, cuando EL CONTRATISTA acredite, de modo objetivamente sustentado, que el mayor tiempo transcurrido no le resulta imputable. En este último caso la calificación del retraso como justificado por parte de LA ENTIDAD no da lugar al pago de gastos generales ni costos directos de ningún tipo, conforme el numeral 162.5 del artículo 162 del Reglamento de la Ley de Contrataciones del Estado.

Adicionalmente a la penalidad por mora se aplicarán las siguientes penalidades:

Otras Penalidades			
N°	Supuestos de aplicación de penalidad	Forma de calculo	Procedimiento
1	Cuando el personal del plantel profesional clave permanece menos de sesenta (60) días calendario o del íntegro del plazo de ejecución, si este es menor a los sesenta (60) días calendario, de conformidad con las disposiciones establecidas en el numeral 190.2 del artículo 190 del Reglamento.	50% UIT por cada día de ausencia del personal en obra.	Según informe del Inspector o Supervisor de la Obra
2	En caso el contratista incumpla con su obligación de ejecutar la prestación con el personal acreditado o debidamente sustituido.	50% UIT por cada día de ausencia del personal en obra.	Según informe del Inspector o Supervisor de la Obra
3	Si el contratista o su personal, no permite el acceso al cuaderno de obra al INSPECTOR SUPERVISOR DE LA OBRA, impidiéndole anotar las ocurrencias. En caso de cuaderno de obra físico.	Cinco por mil (5/1000) del monto de la valorización del periodo cada día de dicho impedimento.	Según informe del Inspector o Supervisor de la Obra
4	El contratista emplea materiales y equipos en obra no autorizados previamente por el SUPERVISOR O INSPECTOR	40% UIT Por cada ocasión que se produzca dicho incumplimiento.	Según informe del Inspector o Supervisor de la Obra
5	El contratista ejecuta trabajos no autorizados previamente por el SUPERVISOR O INSPECTOR	20% UIT Por cada ocasión que se produzca dicho incumplimiento	Según informe del Inspector o Supervisor de la Obra
6	El contratista no cuenta con materiales y equipos en obra de acuerdo a su calendario de adquisición de materiales	20% UIT Por cada día de incumplimiento	Según informe del Inspector o Supervisor de la Obra



7	El contratista no subsana las observaciones detectadas por el SUPERVISOR O INSPECTOR dentro de los plazos establecidos en el cuaderno de obra o mediante carta	20% UIT Por cada observación no subsanada en el plazo	Según informe del Inspector o Supervisor de la Obra
8	Cuando el Residente de Obra no se encuentra en forma permanente en la obra	50% UIT por cada día de ausencia del Residente de obra.	Según informe del Inspector o Supervisor de la Obra
9	El contratista no cumple en colocar y mantener la señalización en la zona de trabajo	20% UIT Por cada punto de trabajo y cada vez que se produzca dicho incumplimiento	Según informe del Inspector o Supervisor de la Obra
10	El personal no cuenta con uniformes y equipos de protección completos	5% UIT por cada trabajador y cada día que Según informe del Inspector se Obra produzca dicho incumplimiento	Según informe del Inspector o Supervisor de la Obra
11	Cuando el Contratista no efectúe valorizaciones en el plazo legal establecido, incumpliendo el Reglamento de la Ley de Contrataciones del Estado o no adjunte el panel fotográfico conforme lo señalado en los términos de referencia.	30% de 1 UIT por de cada día incumplimiento	Según informe del Inspector o Supervisor de la Obra
12	Cuando el Contratista no presente dentro del plazo establecido en el Reglamento, la Liquidación de Obra, en el cual deberá estar incluido los adicionales y deductivos de obra de ser el caso.	50% de 1 UIT por cada evento.	Según informe del Inspector Supervisor o de la Obra o funcionario de la Entidad.
13	Cuando el Contratista no coloque el cartel de obra dentro del plazo establecido en la programación o cuando este haya sido retirado antes de culminar la obra.	20% UIT por cada día que no esté colocado el cartel	Según informe del Inspector o Supervisor de la Obra
14	Por inasistencia de los Especialistas del Contratista a Reunión Convocadas por la Entidad Contratante. Cuando el Contratista de manera injustificada, no asista con sus especialistas a reuniones convocadas por la Entidad, exigidos en el expediente técnico. Previamente a las reuniones se deberá notificar al contratista el listado de los especialistas que deberán asistir a las mismas.	20% UIT por cada especialista y por cada vez que ocurra.	Según informe del Inspector Supervisor de Obra.

#### **Importante**

*De haberse previsto otras penalidades a las previstas, incluir los supuestos de aplicación de penalidad, la forma de cálculo de la penalidad para cada supuesto y el procedimiento mediante el cual se verifica el supuesto a penalizar, conforme el artículo 163 del Reglamento de la Ley de Contrataciones del Estado.*

Estas penalidades se deducen de las valorizaciones o en la liquidación final, según corresponda; o si fuera necesario, se cobra del monto resultante de la ejecución de la garantía de fiel cumplimiento.

La penalidad por mora y las otras penalidades pueden alcanzar cada una un monto máximo equivalente al diez por ciento (10%) del monto del contrato vigente, o de ser el caso, del ítem que debió ejecutarse.

Cuando se llegue a cubrir el monto máximo de la penalidad por mora o el monto máximo para otras penalidades, LA ENTIDAD puede resolver el contrato por incumplimiento.

#### **CLÁUSULA DÉCIMA SEXTA: RESOLUCIÓN DEL CONTRATO**

Cualquiera de las partes puede resolver el contrato, de conformidad con el numeral 32.3 del artículo 32 y artículo 36 de la Ley de Contrataciones del Estado, y el artículo 164 de su Reglamento. De darse el caso, LA ENTIDAD procederá de acuerdo a lo establecido en los artículos 165 y 207 del Reglamento de la Ley de Contrataciones del Estado.

#### **CLÁUSULA DÉCIMA SÉTIMA: RESPONSABILIDAD DE LAS PARTES**

Cuando se resuelva el contrato por causas imputables a algunas de las partes, se debe resarcir los daños y perjuicios ocasionados, a través de la indemnización correspondiente. Ello no obsta la aplicación de las sanciones administrativas, penales y pecuniarias a que dicho incumplimiento diere lugar, en el caso que éstas correspondan.

Lo señalado precedentemente no exime a ninguna de las partes del cumplimiento de las demás obligaciones previstas en el presente contrato.

#### **CLÁUSULA DÉCIMA OCTAVA: ANTICORRUPCIÓN**

EL CONTRATISTA declara y garantiza no haber, directa o indirectamente, o tratándose de una persona jurídica a través de sus socios, integrantes de los órganos de administración, apoderados, representantes legales, funcionarios, asesores o personas vinculadas a las que se refiere el artículo 7 del Reglamento de la Ley de Contrataciones del Estado, ofrecido, negociado o efectuado, cualquier pago o, en general, cualquier beneficio o incentivo ilegal en relación al contrato.

Asimismo, el CONTRATISTA se obliga a conducirse en todo momento, durante la ejecución del contrato, con honestidad, probidad, veracidad e integridad y de no cometer actos ilegales o de corrupción, directa o indirectamente o a través de sus socios, accionistas, participacionistas, integrantes de los órganos de administración, apoderados, representantes legales, funcionarios, asesores y personas vinculadas a las que se refiere el artículo 7 del Reglamento de la Ley de Contrataciones del Estado.

Además, EL CONTRATISTA se compromete a i) comunicar a las autoridades competentes, de manera directa y oportuna, cualquier acto o conducta ilícita o corrupta de la que tuviera conocimiento; y ii) adoptar medidas técnicas, organizativas y/o de personal apropiadas para evitar los referidos actos o prácticas.

Finalmente, EL CONTRATISTA se compromete a no colocar a los funcionarios públicos con los que deba interactuar, en situaciones reñidas con la ética. En tal sentido, reconoce y acepta la prohibición de ofrecerles a éstos cualquier tipo de obsequio, donación, beneficio y/o gratificación, ya sea de bienes o servicios, cualquiera sea la finalidad con la que se lo haga.

#### **CLÁUSULA DÉCIMA NOVENA: MARCO LEGAL DEL CONTRATO**

Sólo en lo no previsto en este contrato, en la Ley de Contrataciones del Estado y su Reglamento, en las directivas que emita el OSCE y demás normativa especial que resulte aplicable, serán de aplicación supletoria las disposiciones pertinentes del Código Civil vigente, cuando corresponda, y demás normas de derecho privado.

#### **CLÁUSULA VIGÉSIMA: SOLUCIÓN DE CONTROVERSIAS<sup>29</sup>**

Las controversias que surjan entre las partes durante la ejecución del contrato se resuelven mediante conciliación o arbitraje, según el acuerdo de las partes.

Cualquiera de las partes tiene derecho a iniciar el arbitraje a fin de resolver dichas controversias dentro del plazo de caducidad previsto en la Ley de Contrataciones del Estado y su Reglamento.

Facultativamente, cualquiera de las partes tiene el derecho a solicitar una conciliación dentro del plazo de caducidad correspondiente, según lo señalado en el artículo 224 del Reglamento de la Ley de Contrataciones del Estado, sin perjuicio de recurrir al arbitraje, en caso no se llegue a un

<sup>29</sup> De acuerdo con el numeral 225.3 del artículo 225 del Reglamento, las partes pueden recurrir al arbitraje ad hoc cuando las controversias deriven de procedimientos de selección cuyo valor referencial sea menor o igual a cinco millones con 00/100 soles (S/ 5 000 000,00).

acuerdo entre ambas partes o se llegue a un acuerdo parcial. Las controversias sobre nulidad del contrato solo pueden ser sometidas a arbitraje.

El Laudo arbitral emitido es inapelable, definitivo y obligatorio para las partes desde el momento de su notificación, según lo previsto en el numeral 45.21 del artículo 45 de la Ley de Contrataciones del Estado.

**CLÁUSULA VIGÉSIMA SEGUNDA: FACULTAD DE ELEVAR A ESCRITURA PÚBLICA**

Cualquiera de las partes puede elevar el presente contrato a Escritura Pública corriendo con todos los gastos que demande esta formalidad.

**CLÁUSULA VIGÉSIMA TERCERA: DOMICILIO PARA EFECTOS DE LA EJECUCIÓN CONTRACTUAL**

Las partes declaran el siguiente domicilio para efecto de las notificaciones que se realicen durante la ejecución del presente contrato:

DOMICILIO DE LA ENTIDAD: [.....]

DOMICILIO DEL CONTRATISTA: [CONSIGNAR EL DOMICILIO SEÑALADO POR EL POSTOR GANADOR DE LA BUENA PRO AL PRESENTAR LOS REQUISITOS PARA EL PERFECCIONAMIENTO DEL CONTRATO]

La variación del domicilio aquí declarado de alguna de las partes debe ser comunicada a la otra parte, formalmente y por escrito, con una anticipación no menor de quince (15) días calendario.

De acuerdo con las bases integradas, la oferta y las disposiciones del presente contrato, las partes lo firman por duplicado en señal de conformidad en la ciudad de [.....] al [CONSIGNAR FECHA].

\_\_\_\_\_  
“LA ENTIDAD”

\_\_\_\_\_  
“EL CONTRATISTA”

**Importante**

*Este documento puede firmarse digitalmente si ambas partes cuentan con firma digital, según la Ley N° 27269, Ley de Firmas y Certificados Digitales<sup>30</sup>.*

<sup>30</sup> Para mayor información sobre la normativa de firmas y certificados digitales ingresar a: <https://www.indecopi.gob.pe/web/firmas-digitales/firmar-y-certificados-digitales>

## CAPÍTULO VI

### CONSTANCIA DE PRESTACIÓN DE EJECUCIÓN DE OBRA

De conformidad con el artículo 169 del Reglamento, se deja expresa constancia de la culminación de la prestación derivada del contrato mencionado en el numeral 3 del presente documento.

<b>1 DATOS DEL DOCUMENTO</b>	Número del documento			
	Fecha de emisión del documento			
<b>2 DATOS DEL CONTRATISTA</b>	Nombre, denominación o razón social			
	RUC			
	EN CASO EL CONTRATISTA SEA UN CONSORCIO, ADEMÁS SE DEBERÁ REGISTRAR LA SIGUIENTE INFORMACIÓN:			
	Nombre o razón social del integrante del consorcio	RUC	%	Descripción de las obligaciones
<b>3 DATOS DEL CONTRATO</b>	Número del contrato			
	Tipo y número del procedimiento de selección			
	Descripción del objeto del contrato			
	Fecha de suscripción del contrato			
	Monto del contrato			
<b>4 DATOS DE LA OBRA</b>	Denominación de la obra			
	Ubicación de la obra (Región, Provincia y Distrito)			
	Nombres y apellidos del Supervisor de la Obra			
	Plazo de ejecución de la obra	Plazo original	días calendario	
		Ampliación(es) de plazo	días calendario	
		Total plazo	días calendario	
		Fecha de culminación de la obra		
		Fecha de recepción de la obra		
		Fecha de liquidación de la obra		
	Monto de la obra	Número de adicionales de obra		
		Monto total de los adicionales		
		Número de deductivos		
Monto total de los deductivos				
Monto total de la obra (sólo componente de obra)				



<b>5</b>	<b>APLICACIÓN DE PENALIDADES</b>	Monto de las penalidades por mora				
		Monto de otras penalidades				
		Monto total de las penalidades aplicadas				
<b>6</b>	<b>SOLUCIÓN DE CONTROVERSIAS DEL CONTRATO</b>	Junta de Resolución de Disputas	Si		No	
		Arbitraje	Si		No	
		N° de arbitrajes				
<b>7</b>	<b>DATOS DE LA ENTIDAD</b>	Nombre de la Entidad				
		RUC de la Entidad				
		Nombres y apellidos del funcionario que emite la constancia				
		Cargo que ocupa en la Entidad				
		Teléfono de contacto				
<b>8</b>						
	<b>NOMBRE, FIRMA Y SELLO DEL FUNCIONARIO COMPETENTE</b>					

## **ANEXOS**

## ANEXO N° 1

### DECLARACIÓN JURADA DE DATOS DEL POSTOR

Señores

**COMITÉ DE SELECCIÓN**

**ADJUDICACIÓN SIMPLIFICADA N° 12-2024-GRSM-PEHCBM/ CS – PRIMERA CONVOCATORIA**

Presente.-

El que se suscribe, [.....], postor y/o Representante Legal de [CONSIGNAR EN CASO DE SER PERSONA JURÍDICA], identificado con [CONSIGNAR TIPO DE DOCUMENTO DE IDENTIDAD] N° [CONSIGNAR NÚMERO DE DOCUMENTO DE IDENTIDAD], con poder inscrito en la localidad de [CONSIGNAR EN CASO DE SER PERSONA JURÍDICA] en la Ficha N° [CONSIGNAR EN CASO DE SER PERSONA JURÍDICA] Asiento N° [CONSIGNAR EN CASO DE SER PERSONA JURÍDICA], **DECLARO BAJO JURAMENTO** que la siguiente información se sujeta a la verdad:

Nombre, Denominación o Razón Social :			
Domicilio Legal :			
RUC :	Teléfono(s) :		
MYPE <sup>31</sup>		Sí	No
Correo electrónico :			

#### Autorización de notificación por correo electrónico:

Autorizo que se notifiquen al correo electrónico indicado las siguientes actuaciones:

1. Solicitud de reducción de la oferta económica.
2. Solicitud de subsanación de los requisitos para perfeccionar el contrato.
3. Solicitud para presentar los documentos para perfeccionar el contrato, según orden de prelación, de conformidad con lo previsto en el artículo 141 del Reglamento.
4. Respuesta a la solicitud de acceso al expediente de contratación.

Asimismo, me comprometo a remitir la confirmación de recepción, en el plazo máximo de dos (2) días hábiles de recibida la comunicación.

[CONSIGNAR CIUDAD Y FECHA]

.....  
**Firma, Nombres y Apellidos del postor o Representante legal, según corresponda**

#### Importante

*La notificación dirigida a la dirección de correo electrónico consignada se entenderá válidamente efectuada cuando la Entidad reciba acuse de recepción.*

<sup>31</sup> Esta información será verificada por la Entidad en la página web del Ministerio de Trabajo y Promoción del Empleo en la sección consulta de empresas acreditadas en el REMYPE en el link <http://www2.trabajo.gob.pe/servicios-en-linea-2-2/> y se tendrá en consideración, en caso el postor ganador de la buena pro solicite la retención del diez por ciento (10%) del monto del contrato, en calidad de garantía de fiel cumplimiento, según las condiciones previstas en el numeral 149.4 del artículo 149 y numeral 151.3 del artículo 151 del Reglamento. Asimismo, dicha información se tendrá en cuenta en caso de empate, conforme a lo previsto en el artículo 91 del Reglamento.

**Importante**

*Cuando se trate de consorcios, la declaración jurada es la siguiente:*

**ANEXO N° 1**

**DECLARACIÓN JURADA DE DATOS DEL POSTOR**

Señores

**COMITÉ DE SELECCIÓN**

**ADJUDICACIÓN SIMPLIFICADA N° 12-2024-GRSM-PEHCBM/ CS – PRIMERA CONVOCATORIA**

Presente.-

El que se suscribe, [...], representante común del consorcio [CONSIGNAR EL NOMBRE DEL CONSORCIO], identificado con [CONSIGNAR TIPO DE DOCUMENTO DE IDENTIDAD] N° [CONSIGNAR NÚMERO DE DOCUMENTO DE IDENTIDAD], **DECLARO BAJO JURAMENTO** que la siguiente información se sujeta a la verdad:

Datos del consorciado 1				
Nombre, Denominación o Razón Social :				
Domicilio Legal :				
RUC :	Teléfono(s) :			
MYPE <sup>32</sup>		Sí	No	
Correo electrónico :				

Datos del consorciado 2				
Nombre, Denominación o Razón Social :				
Domicilio Legal :				
RUC :	Teléfono(s) :			
MYPE <sup>33</sup>		Sí	No	
Correo electrónico :				

Datos del consorciado ...				
Nombre, Denominación o Razón Social :				
Domicilio Legal :				
RUC :	Teléfono(s) :			
MYPE <sup>34</sup>		Sí	No	
Correo electrónico :				

**Autorización de notificación por correo electrónico:**

Correo electrónico del consorcio:

Autorizo que se notifiquen al correo electrónico indicado las siguientes actuaciones:

<sup>32</sup> Esta información será verificada por la Entidad en la página web del Ministerio de Trabajo y Promoción del Empleo en la sección consulta de empresas acreditadas en el REMYPE en el link <http://www2.trabajo.gob.pe/servicios-en-linea-2-2/> y se tendrá en consideración, en caso el consorcio ganador de la buena pro solicite la retención del diez por ciento (10%) del monto del contrato, en calidad de garantía de fiel cumplimiento, según las condiciones previstas en el numeral 149.4 del artículo 149 y numeral 151.3 del artículo 151 del Reglamento. Asimismo, dicha información se tendrá en cuenta en caso de empate, conforme a lo previsto en el artículo 91 del Reglamento. Para dichos efectos, todos los integrantes del consorcio deben acreditar la condición de micro o pequeña empresa.

<sup>33</sup> Ibídem.

<sup>34</sup> Ibídem.



1. Solicitud de reducción de la oferta económica.
2. Solicitud de subsanación de los requisitos para perfeccionar el contrato.
3. Solicitud para presentar los documentos para perfeccionar el contrato, según orden de prelación, de conformidad con lo previsto en el artículo 141 del Reglamento.
4. Respuesta a la solicitud de acceso al expediente de contratación.

Asimismo, me comprometo a remitir la confirmación de recepción, en el plazo máximo de dos (2) días hábiles de recibida la comunicación.

[CONSIGNAR CIUDAD Y FECHA]

.....  
**Firma, Nombres y Apellidos del representante  
común del consorcio**

**Importante**

*La notificación dirigida a la dirección de correo electrónico consignada se entenderá válidamente efectuada cuando la Entidad reciba acuse de recepción.*

## ANEXO N° 2

### DECLARACIÓN JURADA (ART. 52 DEL REGLAMENTO DE LA LEY DE CONTRATACIONES DEL ESTADO)

Señores

**COMITÉ DE SELECCIÓN**

**ADJUDICACIÓN SIMPLIFICADA N° 12-2024-GRSM-PEHCBM/ CS – PRIMERA CONVOCATORIA**

Presente.-

Mediante el presente el suscrito, postor y/o Representante Legal de [CONSIGNAR EN CASO DE SER PERSONA JURÍDICA], declaro bajo juramento:

- i. No haber incurrido y me obligo a no incurrir en actos de corrupción, así como a respetar el principio de integridad.
- ii. No tener impedimento para postular en el procedimiento de selección ni para contratar con el Estado, conforme al artículo 11 de la Ley de Contrataciones del Estado.
- iii. Conocer las sanciones contenidas en la Ley de Contrataciones del Estado y su Reglamento, así como las disposiciones aplicables de la Ley N° 27444, Ley del Procedimiento Administrativo General.
- iv. Participar en el presente proceso de contratación en forma independiente sin mediar consulta, comunicación, acuerdo, arreglo o convenio con ningún proveedor; y, conocer las disposiciones del Decreto Legislativo N° 1034, Decreto Legislativo que aprueba la Ley de Represión de Conductas Anticompetitivas.
- v. Conocer, aceptar y someterme a las bases, condiciones y reglas del procedimiento de selección.
- vi. Ser responsable de la veracidad de los documentos e información que presento en el presente procedimiento de selección.
- vii. Comprometerme a mantener la oferta presentada durante el procedimiento de selección y a perfeccionar el contrato, en caso de resultar favorecido con la buena pro.

[CONSIGNAR CIUDAD Y FECHA]

.....  
**Firma, Nombres y Apellidos del postor o  
Representante legal, según corresponda**

#### **Importante**

*En el caso de consorcios, cada integrante debe presentar esta declaración jurada, salvo que sea presentada por el representante común del consorcio.*

**ANEXO N° 3**

**DECLARACIÓN JURADA DE CUMPLIMIENTO DEL EXPEDIENTE TÉCNICO**

Señores

**COMITÉ DE SELECCIÓN**

**ADJUDICACIÓN SIMPLIFICADA N° 12-2024-GRSM-PEHCBM/ CS – PRIMERA CONVOCATORIA**

Presente.-

Es grato dirigirme a usted, para hacer de su conocimiento que luego de haber examinado las bases y demás documentos del procedimiento de la referencia y, conociendo todos los alcances y las condiciones detalladas en dichos documentos, el postor que suscribe ofrece la ejecución de la obra **[CONSIGNAR EL OBJETO DE LA CONVOCATORIA]**, de conformidad con el respectivo Expediente Técnico y las demás condiciones que se indican en el numeral 3.1 del Capítulo III de la sección específica de las bases y los documentos del procedimiento.

**[CONSIGNAR CIUDAD Y FECHA]**

.....  
**Firma, Nombres y Apellidos del postor o**  
**Representante legal o común, según corresponda**

**ANEXO N° 4**

**DECLARACIÓN JURADA DE PLAZO DE EJECUCIÓN DE LA OBRA**

Señores

**COMITÉ DE SELECCIÓN**

**ADJUDICACIÓN SIMPLIFICADA N° 12-2024-GRSM-PEHCBM/ CS – PRIMERA CONVOCATORIA**

Presente.-

Mediante el presente, con pleno conocimiento de las condiciones que se exigen en las bases del procedimiento de la referencia, me comprometo a ejecutar la obra [CONSIGNAR LA DENOMINACIÓN DE LA CONVOCATORIA] en el plazo de [CONSIGNAR EL PLAZO OFERTADO, EL CUAL DEBE SER EXPRESADO EN DÍAS CALENDARIO] días calendario.

[CONSIGNAR CIUDAD Y FECHA]

.....  
**Firma, Nombres y Apellidos del postor o**  
**Representante legal o común, según corresponda**



## ANEXO N° 5

### PROMESA DE CONSORCIO

(Sólo para el caso en que un consorcio se presente como postor)

Señores

#### COMITÉ DE SELECCIÓN

ADJUDICACIÓN SIMPLIFICADA N° 12-2024-GRSM-PEHCBM/ CS – PRIMERA CONVOCATORIA

Presente.-

Los suscritos declaramos expresamente que hemos convenido en forma irrevocable, durante el lapso que dure el procedimiento de selección, para presentar una oferta conjunta a la **ADJUDICACIÓN SIMPLIFICADA N°** [CONSIGNAR NOMENCLATURA DEL PROCEDIMIENTO].

Asimismo, en caso de obtener la buena pro, nos comprometemos a formalizar el contrato de consorcio, de conformidad con lo establecido por el artículo 140 del Reglamento de la Ley de Contrataciones del Estado, bajo las siguientes condiciones:

a) Integrantes del consorcio

1. [NOMBRE, DENOMINACIÓN O RAZÓN SOCIAL DEL CONSORCIADO 1].
2. [NOMBRE, DENOMINACIÓN O RAZÓN SOCIAL DEL CONSORCIADO 2].

b) Designamos a [CONSIGNAR NOMBRES Y APELLIDOS DEL REPRESENTANTE COMÚN], identificado con [CONSIGNAR TIPO DE DOCUMENTO DE IDENTIDAD] N° [CONSIGNAR NÚMERO DE DOCUMENTO DE IDENTIDAD], como representante común del consorcio para efectos de participar en todos los actos referidos al procedimiento de selección, suscripción y ejecución del contrato correspondiente con [CONSIGNAR NOMBRE DE LA ENTIDAD].

Asimismo, declaramos que el representante común del consorcio no se encuentra impedido, inhabilitado ni suspendido para contratar con el Estado.

c) Fijamos nuestro domicilio legal común en [.....].

d) Las obligaciones que corresponden a cada uno de los integrantes del consorcio son las siguientes:

1. OBLIGACIONES DE [NOMBRE, DENOMINACIÓN O RAZÓN SOCIAL DEL CONSORCIADO 1] [ % ]<sup>35</sup>

[DESCRIBIR LAS OBLIGACIONES DEL CONSORCIADO 1]

2. OBLIGACIONES DE [NOMBRE, DENOMINACIÓN O RAZÓN SOCIAL DEL CONSORCIADO 2] [ % ]<sup>36</sup>

[DESCRIBIR LAS OBLIGACIONES DEL CONSORCIADO 2]

TOTAL OBLIGACIONES 100%<sup>37</sup>

[CONSIGNAR CIUDAD Y FECHA]

<sup>35</sup> Consignar únicamente el porcentaje total de las obligaciones, el cual debe ser expresado en número entero, sin decimales.

<sup>36</sup> Consignar únicamente el porcentaje total de las obligaciones, el cual debe ser expresado en número entero, sin decimales.

<sup>37</sup> Este porcentaje corresponde a la sumatoria de los porcentajes de las obligaciones de cada uno de los integrantes del consorcio.

.....  
**Consortiado 1**  
**Nombres, apellidos y firma del Consortiado 1**  
**o de su Representante Legal**  
**Tipo y N° de Documento de Identidad**

.....  
**Consortiado 2**  
**Nombres, apellidos y firma del Consortiado 2**  
**o de su Representante Legal**  
**Tipo y N° de Documento de Identidad**

**Importante**

*De conformidad con el artículo 52 del Reglamento, las firmas de los integrantes del consorcio deben ser legalizadas.*

ANEXO N° 6

PRECIO DE LA OFERTA

ÍTEM N° [INDICAR NÚMERO]

Señores

**COMITÉ DE SELECCIÓN**

**ADJUDICACIÓN SIMPLIFICADA N° 12-2024-GRSM-PEHCBM/ CS – PRIMERA CONVOCATORIA**

Presente.-

Es grato dirigirme a usted, para hacer de su conocimiento que, de acuerdo con las bases, mi oferta es la siguiente:

[INCLUIR LA ESTRUCTURA DEL PRESUPUESTO DE OBRA, A FIN DE QUE EL POSTOR CONSIGNE LOS PRECIOS UNITARIOS Y EL PRECIO TOTAL DE SU OFERTA, TAL COMO SE MUESTRA DE MANERA REFERENCIAL EN EL SIGUIENTE EJEMPLO:

N° ITEM	PARTIDA	UNIDAD	METRADO	PU	SUB TOTAL

1	Total costo directo (A)				
2	Gastos generales				
2.1	Gastos fijos				
2.2	Gastos variables				
	Total gastos generales (B)				
3	Utilidad (C)				
	SUBTOTAL (A+B+C)				
4	IGV <sup>38</sup>				
5	Monto total de la oferta				

...]

El precio de la oferta en [CONSIGNAR LA MONEDA DE LA CONVOCATORIA] incluye todos los tributos, seguros, transporte, inspecciones, pruebas y, de ser el caso, los costos laborales conforme a la legislación vigente, así como cualquier otro concepto que pueda tener incidencia sobre el costo de la obra a ejecutar; excepto la de aquellos postores que gocen de alguna exoneración legal, no incluirán en el precio de su oferta los tributos respectivos.

[CONSIGNAR CIUDAD Y FECHA]

.....  
**Firma, Nombres y Apellidos del postor o  
Representante legal o común, según corresponda**

**Importante**

- *En caso que el postor reduzca su oferta, según lo previsto en el artículo 68 del Reglamento, debe*

<sup>38</sup> Para el cálculo del IGV, aplica el redondeo previsto en la Resolución de Superintendencia SUNAT N° 025-2000/SUNAT o norma que la reemplace. En ese sentido, el porcentaje se calcula considerando dos (2) decimales. Para efectos del redondeo i) Si el primer decimal siguiente es inferior a cinco (5), el valor permanecerá igual, suprimiéndose los decimales posteriores y ii) Si el primer decimal siguiente es igual o superior a cinco (5), el valor será incrementado en un centésimo.

*presentar nuevamente este Anexo.*

- *El postor que goce de alguna exoneración legal, debe indicar que su oferta no incluye el tributo materia de la exoneración, debiendo incluir el siguiente texto:*

*“Mi oferta no incluye [CONSIGNAR EL TRIBUTO MATERIA DE LA EXONERACIÓN]”.*

- *El análisis de precios unitarios y el detalle de los gastos generales fijos y variables no se presentan en la oferta, sino para el perfeccionamiento del contrato.*

## ANEXO N° 7

### DECLARACIÓN JURADA DE CUMPLIMIENTO DE CONDICIONES PARA LA APLICACIÓN DE LA EXONERACIÓN DEL IGV

Señores

**COMITÉ DE SELECCIÓN**

**ADJUDICACIÓN SIMPLIFICADA N° 12-2024-GRSM-PEHCBM/ CS – PRIMERA CONVOCATORIA**

Presente.-

Mediante el presente el suscrito, postor y/o Representante Legal de [CONSIGNAR EN CASO DE SER PERSONA JURÍDICA], declaro bajo juramento que gozo del beneficio de la exoneración del IGV previsto en la Ley N° 27037, Ley de Promoción de la Inversión en la Amazonía, dado que cumplo con las condiciones siguientes:

- 1.- Que el domicilio fiscal de la empresa<sup>39</sup> se encuentra ubicada en la Amazonía y coincide con el lugar establecido como sede central (donde tiene su administración y lleva su contabilidad);
- 2.- Que la empresa se encuentra inscrita en las Oficinas Registrales de la Amazonía (exigible en caso de personas jurídicas);
- 3.- Que, al menos el setenta por ciento (70%) de los activos fijos de la empresa se encuentran en la Amazonía; y
- 4.- Que la empresa no ejecuta obras fuera de la Amazonía.

[CONSIGNAR CIUDAD Y FECHA]

.....  
**Firma, Nombres y Apellidos del postor o Representante legal, según corresponda**

#### Importante

*Cuando se trate de consorcios, esta declaración jurada será presentada por cada uno de los integrantes del consorcio, salvo que se trate de consorcios con contabilidad independiente, en cuyo caso debe ser suscrita por el representante común, debiendo indicar su condición de consorcio con contabilidad independiente y el número de RUC del consorcio.*

<sup>39</sup> En el artículo 1 del “Reglamento de las Disposiciones Tributarias contenidas en la Ley de Promoción de la Inversión en la Amazonía” se define como “empresa” a las “Personas naturales, sociedades conyugales, sucesiones indivisas y personas consideradas jurídicas por la Ley del Impuesto a la Renta, generadoras de rentas de tercera categoría, ubicadas en la Amazonía. Las sociedades conyugales son aquellas que ejerzan la opción prevista en el Artículo 16 de la Ley del Impuesto a la Renta.”



**ANEXO N° 9**

**DECLARACIÓN JURADA  
(NUMERAL 49.4 DEL ARTÍCULO 49 DEL REGLAMENTO)**

Señores

**COMITÉ DE SELECCIÓN**

**ADJUDICACIÓN SIMPLIFICADA N° 12-2024-GRSM-PEHCBM/ CS – PRIMERA CONVOCATORIA**

Presente.-

Mediante el presente el suscrito, postor y/o Representante Legal de [CONSIGNAR EN CASO DE SER PERSONA JURÍDICA], declaro que la experiencia que acredito de la empresa [CONSIGNAR LA DENOMINACIÓN DE LA PERSONA JURÍDICA] como consecuencia de una reorganización societaria, no se encuentra en el supuesto establecido en el numeral 49.4 del artículo 49 del Reglamento.

[CONSIGNAR CIUDAD Y FECHA]

.....  
**Firma, Nombres y Apellidos del postor o  
Representante legal, según corresponda**

**Importante**

*A efectos de cautelar la veracidad de esta declaración, el postor puede verificar la información de la Relación de Proveedores Sancionados por el Tribunal de Contrataciones del Estado con Sanción Vigente en <http://portal.osce.gob.pe/mp/content/relación-de-proveedores-sancionados>.*

*También le asiste dicha facultad al órgano encargado de las contrataciones o al órgano de la Entidad al que se le haya asignado la función de verificación de la oferta presentada por el postor ganador de la buena pro.*

ANEXO N° 10

EXPERIENCIA DEL POSTOR EN LA ESPECIALIDAD

Señores  
**COMITÉ DE SELECCIÓN**  
**ADJUDICACIÓN SIMPLIFICADA N° 12-2024-GRSM-PEHCBM/ CS – PRIMERA CONVOCATORIA**  
Presente.-

Mediante el presente, el suscrito detalla lo siguiente como EXPERIENCIA EN OBRAS SIMILARES:

Nº	CLIENTE	OBJETO DEL CONTRATO	Nº CONTRATO	FECHA DEL CONTRATO <sup>40</sup>	FECHA DE RECEPCIÓN DE LA OBRA	EXPERIENCIA PROVENIENTE <sup>41</sup> DE:	MONEDA	IMPORTE <sup>42</sup>	TIPO DE CAMBIO VENTA <sup>43</sup>	MONTO FACTURADO ACUMULADO <sup>44</sup>
1										
2										
3										
4										
5										

<sup>40</sup> Se refiere a la fecha de suscripción del contrato.

<sup>41</sup> Si el titular de la experiencia no es el postor, consignar si dicha experiencia corresponde a la matriz en caso que el postor sea sucursal, o fue transmitida por reorganización societaria, debiendo acompañar la documentación sustentatoria correspondiente. Al respecto, según la Opinión N° 216-2017/DTN “Considerando que la sociedad matriz y la sucursal constituyen la misma persona jurídica, la sucursal puede acreditar como suya la experiencia de su matriz”. Del mismo modo, según lo previsto en la Opinión N° 010-2013/DTN, “... en una operación de reorganización societaria que comprende tanto una fusión como una escisión, la sociedad resultante podrá acreditar como suya la experiencia de la sociedad incorporada o absorbida, que se extingue producto de la fusión; asimismo, si en virtud de la escisión se transfiere un bloque patrimonial consistente en una línea de negocio completa, la sociedad resultante podrá acreditar como suya la experiencia de la sociedad escindida, correspondiente a la línea de negocio transmitida. De esta manera, la sociedad resultante podrá emplear la experiencia transmitida, como consecuencia de la reorganización societaria antes descrita, en los futuros procesos de selección en los que participe”.

<sup>42</sup> Se refiere al monto del contrato ejecutado incluido adicionales y reducciones, de ser el caso.

<sup>43</sup> El tipo de cambio venta debe corresponder al publicado por la SBS correspondiente a la fecha de suscripción del contrato.

<sup>44</sup> Consignar en la moneda establecida para el valor referencial.

Nº	CLIENTE	OBJETO DEL CONTRATO	Nº CONTRATO	FECHA DEL CONTRATO <sup>40</sup>	FECHA DE RECEPCIÓN DE LA OBRA	EXPERIENCIA PROVENIENTE <sup>41</sup> DE:	MONEDA	IMPORTE <sup>42</sup>	TIPO DE CAMBIO VENTA <sup>43</sup>	MONTO FACTURADO ACUMULADO <sup>44</sup>
6										
7										
8										
9										
10										
TOTAL										

[CONSIGNAR CIUDAD Y FECHA]

.....  
Firma, Nombres y Apellidos del postor o  
Representante legal o común, según corresponda

## ANEXO N° 11

### SOLICITUD DE BONIFICACIÓN DEL CINCO POR CIENTO (5%) POR TENER LA CONDICIÓN DE MICRO Y PEQUEÑA EMPRESA

Señores

**COMITÉ DE SELECCIÓN**

**ADJUDICACIÓN SIMPLIFICADA N° 12-2024-GRSM-PEHCBM/ CS – PRIMERA CONVOCATORIA**

Presente. -

Mediante el presente el suscrito, postor y/o Representante legal de [CONSIGNAR EN CASO DE SER PERSONA JURÍDICA], solicito la asignación de la bonificación del cinco por ciento (5%) sobre el puntaje total obtenido, debido a que mi representada cuenta con la condición de micro y pequeña empresa.

[CONSIGNAR CIUDAD Y FECHA]

.....  
**Firma, Nombres y Apellidos del postor o  
Representante legal o común, según corresponda**

#### **Importante**

- *Para asignar la bonificación, el órgano encargado de las contrataciones o comité de selección, según corresponda, verifica la página web del Ministerio de Trabajo y Promoción del Empleo en la sección consulta de empresas acreditadas en el REMYPE en el link <http://www2.trabajo.gob.pe/servicios-en-linea-2-2/>.*
- *Para que un consorcio pueda acceder a la bonificación, cada uno de sus integrantes debe cumplir con la condición de micro y pequeña empresa.*

ANEXO N° 12

**AUTORIZACIÓN DE NOTIFICACIÓN DE LA DECISIÓN DE LA ENTIDAD SOBRE LA  
SOLICITUD DE AMPLIACIÓN DE PLAZO MEDIANTE MEDIOS ELECTRÓNICOS DE  
COMUNICACIÓN**

**(DOCUMENTO A PRESENTAR EN EL PERFECCIONAMIENTO DEL CONTRATO)**

Señores

**COMITÉ DE SELECCIÓN**

**ADJUDICACIÓN SIMPLIFICADA N° 12-2024-GRSM-PEHCBM/ CS – PRIMERA CONVOCATORIA**

Presente.-

El que se suscribe, [.....], postor adjudicado y/o Representante Legal de [CONSIGNAR EN CASO DE SER PERSONA JURÍDICA], identificado con [CONSIGNAR TIPO DE DOCUMENTO DE IDENTIDAD] N° [CONSIGNAR NÚMERO DE DOCUMENTO DE IDENTIDAD], autorizo que durante la ejecución del contrato se me notifique al correo electrónico [INDICAR EL CORREO ELECTRÓNICO] lo siguiente:

✓ Notificación de la decisión de la Entidad respecto a la solicitud de ampliación de plazo.

[CONSIGNAR CIUDAD Y FECHA]

.....  
**Firma, Nombres y Apellidos del postor o  
Representante legal o común, según  
corresponda**

**Importante**

*La notificación de la decisión de la Entidad respecto a la solicitud de ampliación de plazo se efectúa por medios electrónicos de comunicación, siempre que se cuente con la autorización correspondiente y sea posible obtener un acuse de recibo a través del mecanismo utilizado.*