

BASES ESTÁNDAR DE ADJUDICACIÓN SIMPLIFICADA PARA LA CONTRATACIÓN DE SERVICIOS EN GENERAL

Aprobado mediante Directiva N°001-2019-OSCE/CD



SUB DIRECCIÓN DE NORMATIVIDAD – DIRECCIÓN TÉCNICO NORMATIVA
ORGANISMO SUPERVISOR DE LAS CONTRATACIONES DEL ESTADO - OSCE

SIMBOLOGÍA UTILIZADA:

N°	Símbolo	Descripción
1	[ABC] / [.....]	La información solicitada dentro de los corchetes sombreados debe ser completada por la Entidad durante la elaboración de las bases.
2	[ABC] / [.....]	Es una indicación, o información que deberá ser completada por la Entidad con posterioridad al otorgamiento de la buena pro para el caso específico de la elaboración de la PROFORMA DEL CONTRATO; o por los proveedores, en el caso de los ANEXOS de la oferta.
3	<div>Importante</div> <ul style="list-style-type: none"> • Abc 	Se refiere a consideraciones importantes a tener en cuenta por el órgano encargado de las contrataciones o comité de selección, según corresponda y por los proveedores.
4	<div>Advertencia</div> <ul style="list-style-type: none"> • Abc 	Se refiere a advertencias a tener en cuenta por el órgano encargado de las contrataciones o comité de selección, según corresponda y por los proveedores.
5	<div>Importante para la Entidad</div> <ul style="list-style-type: none"> • Xyz 	Se refiere a consideraciones importantes a tener en cuenta por el órgano encargado de las contrataciones o comité de selección, según corresponda y deben ser eliminadas una vez culminada la elaboración de las bases.

CARACTERÍSTICAS DEL DOCUMENTO:

Las bases estándar deben ser elaboradas en formato WORD, y deben tener las siguientes características:

N°	Características	Parámetros
1	Márgenes	Superior : 2.5 cm Inferior: 2.5 cm Izquierda: 2.5 cm Derecha: 2.5 cm
2	Fuente	Arial
3	Estilo de Fuente	Normal: Para el contenido en general Cursiva: Para el encabezado y pie de página Para las Consideraciones importantes (Ítem 3 del cuadro anterior)
4	Color de Fuente	Automático: Para el contenido en general Azul : Para las Consideraciones importantes (Ítem 3 del cuadro anterior)
5	Tamaño de Letra	16 : Para las dos primeras hojas de las Secciones General y Específica 11 : Para el nombre de los Capítulos. 10 : Para el cuerpo del documento en general 9 : Para el encabezado y pie de página Para el contenido de los cuadros, pudiendo variar, según la necesidad 8 : Para las Notas al pie
6	Alineación	Justificada: Para el contenido en general y notas al pie. Centrada : Para la primera página, los títulos de las Secciones y nombres de los Capítulos)
7	Interlineado	Sencillo
8	Espaciado	Anterior : 0 Posterior : 0
9	Subrayado	Para los nombres de las Secciones y para resaltar o hacer hincapié en algún concepto

INSTRUCCIONES DE USO:

- Una vez registrada la información solicitada dentro de los corchetes sombreados en gris, el texto deberá quedar en letra tamaño 10, con estilo normal, sin formato de negrita y sin sombreado.
- La nota **IMPORTANTE** no puede ser modificada ni eliminada en la Sección General. En el caso de la Sección Específica debe seguirse la instrucción que se indica en dicha nota.

Elaboradas en enero de 2019
Modificadas en marzo, junio y diciembre de 2019, julio 2020 y julio 2021

BASES ESTÁNDAR DE ADJUDICACIÓN SIMPLIFICADA PARA LA CONTRATACIÓN DE SERVICIOS EN GENERAL

**ADJUDICACIÓN SIMPLIFICADA N°
04-2024-MDVK-OEC-1**

PRIMERA CONVOCATORIA

BASES INTEGRADAS

**CONTRATACION DE SERVICIOS DE SUMINISTRO E
INSTALACION DE COBERTURA METALICA A TODO COSTO
SEGUN DISEÑO DEL PROYECTO CONSTRUCCION DEL
ESPACIO DEPORTIVO CON COBERTURA; ADQUISCION DE
EQUIPAMIENTO DE AMBIENTES DE BIENESTAR Y
SERVICIOS GENERALES EN LA I.E. N° 38634 EN LA
LOCALIDAD DE LIMATAMBO DEL DISTRITAL DE VILLA
KINTIARINA, PROVINCIA DE LA CONVENCION,
DEPARTAMENTO CUSCO.**

DEBER DE COLABORACIÓN

La Entidad y todo proveedor que se someta a las presentes Bases, sea como participante, postor y/o contratista, deben conducir su actuación conforme a los principios previstos en la Ley de Contrataciones del Estado.

En este contexto, se encuentran obligados a prestar su colaboración al OSCE y a la Secretaría Técnica de la Comisión de Defensa de la Libre Competencia del INDECOPI, en todo momento según corresponda a sus competencias, a fin de comunicar presuntos casos de fraude, colusión y corrupción por parte de los funcionarios y servidores de la Entidad, así como los proveedores y demás actores que participan en el proceso de contratación.

De igual forma, deben poner en conocimiento del OSCE y a la Secretaría Técnica de la Comisión de Defensa de la Libre Competencia del INDECOPI los indicios de conductas anticompetitivas que se presenten durante el proceso de contratación, en los términos del Decreto Legislativo N° 1034, "Ley de Represión de Conductas Anticompetitivas", o norma que la sustituya, así como las demás normas de la materia.

La Entidad y todo proveedor que se someta a las presentes Bases, sea como participante, postor y/o contratista del proceso de contratación deben permitir al OSCE o a la Secretaría Técnica de la Comisión de Defensa de la Libre Competencia del INDECOPI el acceso a la información referida a las contrataciones del Estado que sea requerida, prestar testimonio o absolución de posiciones que se requieran, entre otras formas de colaboración.

SECCIÓN GENERAL

DISPOSICIONES COMUNES DEL PROCEDIMIENTO DE SELECCIÓN

(ESTA SECCIÓN NO DEBE SER MODIFICADA EN NINGÚN EXTREMO, BAJO SANCIÓN DE NULIDAD)

CAPÍTULO I ETAPAS DEL PROCEDIMIENTO DE SELECCIÓN

1.1. REFERENCIAS

Cuando en el presente documento se mencione la palabra Ley, se entiende que se está haciendo referencia a la Ley N° 30225, Ley de Contrataciones del Estado, y cuando se mencione la palabra Reglamento, se entiende que se está haciendo referencia al Reglamento de la Ley de Contrataciones del Estado aprobado por Decreto Supremo N° 344-2018-EF.

Las referidas normas incluyen sus respectivas modificaciones, de ser el caso.

1.2. CONVOCATORIA

Se realiza a través de su publicación en el SEACE de conformidad con lo señalado en el artículo 54 del Reglamento, en la fecha señalada en el calendario del procedimiento de selección, debiendo adjuntar las bases y resumen ejecutivo.

1.3. REGISTRO DE PARTICIPANTES

El registro de participantes se realiza conforme al artículo 55 del Reglamento. En el caso de un consorcio, basta que se registre uno (1) de sus integrantes.

Importante

- *Para registrarse como participante en un procedimiento de selección convocado por las Entidades del Estado Peruano, es necesario que los proveedores cuenten con inscripción vigente y estar habilitados ante el Registro Nacional de Proveedores (RNP) que administra el Organismo Supervisor de las Contrataciones del Estado (OSCE). Para obtener mayor información, se puede ingresar a la siguiente dirección electrónica: www.rnp.gob.pe.*
- *Los proveedores que deseen registrar su participación deben ingresar al SEACE utilizando su Certificado SEACE (usuario y contraseña). Asimismo, deben observar las instrucciones señaladas en el documento de orientación "Guía para el registro de participantes electrónico" publicado en <https://www2.seace.gob.pe/>.*
- *En caso los proveedores no cuenten con inscripción vigente en el RNP y/o se encuentren inhabilitados o suspendidos para ser participantes, postores y/o contratistas, el SEACE restringirá su registro, quedando a potestad de estos intentar nuevamente registrar su participación en el procedimiento de selección en cualquier otro momento, dentro del plazo establecido para dicha etapa, siempre que haya obtenido la vigencia de su inscripción o quedado sin efecto la sanción que le impuso el Tribunal de Contrataciones del Estado.*

1.4. FORMULACIÓN DE CONSULTAS Y OBSERVACIONES A LAS BASES

La formulación de consultas y observaciones a las bases se efectúa de conformidad con lo establecido en los numerales 72.1 y 72.2 del artículo 72 del Reglamento, así como el literal a) del artículo 89 del Reglamento.

1.5. ABSOLUCIÓN DE CONSULTAS, OBSERVACIONES E INTEGRACIÓN DE BASES

La absolución de consultas, observaciones e integración de las bases se realizan conforme a las disposiciones previstas en el numeral 72.4 del artículo 72 del Reglamento y el literal a) del artículo 89 del Reglamento.

Importante

- *No se absolverán consultas y observaciones a las bases que se presenten en forma física.*
- *Cuando exista divergencia entre lo indicado en el pliego de absolución de consultas y observaciones y la integración de bases, prevalece lo absuelto en el referido pliego; sin perjuicio, del deslinde de responsabilidades correspondiente.*

1.6. FORMA DE PRESENTACIÓN DE OFERTAS

Las ofertas se presentan conforme lo establecido en el artículo 59 y en el artículo 90 del Reglamento.

Las declaraciones juradas, formatos o formularios previstos en las bases que conforman la oferta deben estar debidamente firmados por el postor (firma manuscrita). Los demás documentos deben ser visados por el postor. En el caso de persona jurídica, por su representante legal, apoderado o mandatario designado para dicho fin y, en el caso de persona natural, por este o su apoderado. No se acepta el pegado de la imagen de una firma o visto. Las ofertas se presentan foliadas.

Importante

- *Los formularios electrónicos que se encuentran en el SEACE y que los proveedores deben llenar para presentar sus ofertas, tienen carácter de declaración jurada.*
- *En caso la información contenida en los documentos escaneados que conforman la oferta no coincida con lo declarado a través del SEACE, prevalece la información declarada en los documentos escaneados.*
- *No se tomarán en cuenta las ofertas que se presenten en físico a la Entidad.*

1.7. PRESENTACIÓN Y APERTURA DE OFERTAS

El participante presentará su oferta de manera electrónica a través del SEACE, desde las 00:01 horas hasta las 23:59 horas del día establecido para el efecto en el cronograma del procedimiento; adjuntando el archivo digitalizado que contenga los documentos que conforman la oferta de acuerdo a lo requerido en las bases.

El participante debe verificar antes de su envío, bajo su responsabilidad, que el archivo pueda ser descargado y su contenido sea legible.

Importante

Los integrantes de un consorcio no pueden presentar ofertas individuales ni conformar más de un consorcio en un procedimiento de selección, o en un determinado ítem cuando se trate de procedimientos de selección según relación de ítems.

En la apertura electrónica de la oferta, el órgano encargado de las contrataciones o el comité de selección, según corresponda, verifica la presentación de lo exigido en la sección específica de las bases de conformidad con el numeral 73.2 del artículo 73 del Reglamento y determina si las ofertas responden a las características y/o requisitos y condiciones de los Términos de Referencia, detallados en la sección específica de las bases. De no cumplir con lo requerido, la oferta se considera no admitida.

1.8. EVALUACIÓN DE LAS OFERTAS

La evaluación de las ofertas se realiza conforme a lo establecido en el numeral 74.1 y el literal a) del numeral 74.2 del artículo 74 del Reglamento.

En el supuesto de que dos (2) o más ofertas empaten, la determinación del orden de prelación de las ofertas empatadas se efectúa siguiendo estrictamente el orden establecido en el numeral 91.1 del artículo 91 del Reglamento.

El desempate mediante sorteo se realiza de manera electrónica a través del SEACE.

Importante

En el caso de contratación de servicios en general que se presten fuera de la provincia de Lima y Callao, cuyo valor estimado no supere los doscientos mil Soles (S/ 200,000.00), a solicitud del postor se asigna una bonificación equivalente al diez por ciento (10%) sobre el puntaje total obtenido por los postores con domicilio en la provincia donde prestará el servicio, o en las provincias colindantes, sean o no pertenecientes al mismo departamento o región. El domicilio es el consignado en la constancia de inscripción ante el RNP¹. Lo mismo aplica en el caso de procedimientos de selección por relación de ítems, cuando algún ítem no supera el monto señalado anteriormente.

1.9. CALIFICACIÓN DE OFERTAS

La calificación de las ofertas se realiza conforme a lo establecido en los numerales 75.1 y 75.2 del artículo 75 del Reglamento.

1.10. SUBSANACIÓN DE LAS OFERTAS

La subsanación de las ofertas se sujeta a lo establecido en el artículo 60 del Reglamento. El plazo que se otorgue para la subsanación no puede ser inferior a un (1) día hábil

La solicitud de subsanación se realiza de manera electrónica a través del SEACE y será remitida al correo electrónico consignado por el postor al momento de realizar su inscripción en el RNP, siendo su responsabilidad el permanente seguimiento de las notificaciones a dicho correo. La notificación de la solicitud se entiende efectuada el día de su envío al correo electrónico.

La presentación de las subsanaciones se realiza a través del SEACE. No se tomará en cuenta la subsanación que se presente en físico a la Entidad.

1.11. RECHAZO DE LAS OFERTAS

Previo al otorgamiento de la buena pro, el órgano encargado de las contrataciones o el comité de selección, según corresponda, revisa las ofertas económicas que cumplen los requisitos de calificación, de conformidad con lo establecido para el rechazo de ofertas, previsto en el artículo 68 del Reglamento, de ser el caso.

De rechazarse alguna de las ofertas calificadas, el órgano encargado de las contrataciones o el comité de selección, según corresponda, revisa el cumplimiento de los requisitos de calificación de los postores que siguen en el orden de prelación, en caso las hubiere.

1.12. OTORGAMIENTO DE LA BUENA PRO

¹ La constancia de inscripción electrónica se visualizará en el portal web del Registro Nacional de Proveedores: www.rnp.gob.pe

Definida la oferta ganadora, el órgano encargado de las contrataciones o el comité de selección, según corresponda, otorga la buena pro mediante su publicación en el SEACE, incluyendo el cuadro comparativo y las actas debidamente motivadas de los resultados de la admisión, no admisión, evaluación, calificación, descalificación y el otorgamiento de la buena pro.

1.13. CONSENTIMIENTO DE LA BUENA PRO

Cuando se hayan presentado dos (2) o más ofertas, el consentimiento de la buena pro se produce a los cinco (5) días hábiles siguientes de la notificación de su otorgamiento, sin que los postores hayan ejercido el derecho de interponer el recurso de apelación.

En caso que se haya presentado una sola oferta, el consentimiento de la buena pro se produce el mismo día de la notificación de su otorgamiento.

El consentimiento del otorgamiento de la buena pro se publica en el SEACE al día hábil siguiente de producido.

Importante

Una vez consentido el otorgamiento de la buena pro, el órgano encargado de las contrataciones o el órgano de la Entidad al que se haya asignado tal función realiza la verificación de la oferta presentada por el postor ganador de la buena pro conforme lo establecido en el numeral 64.6 del artículo 64 del Reglamento.

CAPÍTULO II

SOLUCIÓN DE CONTROVERSIAS DURANTE EL PROCEDIMIENTO DE SELECCIÓN

2.1. RECURSO DE APELACIÓN

A través del recurso de apelación se pueden impugnar los actos dictados durante el desarrollo del procedimiento de selección hasta antes del perfeccionamiento del contrato.

El recurso de apelación se presenta ante la Entidad convocante, y es conocido y resuelto por su Titular, cuando el valor estimado sea igual o menor a cincuenta (50) UIT. Cuando el valor estimado sea mayor a dicho monto, el recurso de apelación se presenta ante y es resuelto por el Tribunal de Contrataciones del Estado.

En los procedimientos de selección según relación de ítems, el valor estimado total del procedimiento determina ante quién se presenta el recurso de apelación.

Los actos que declaren la nulidad de oficio, la cancelación del procedimiento de selección y otros actos emitidos por el Titular de la Entidad que afecten la continuidad de este, se impugnan ante el Tribunal de Contrataciones del Estado.

Importante

- *Una vez otorgada la buena pro, el órgano encargado de las contrataciones o el comité de selección, según corresponda, está en la obligación de permitir el acceso de los participantes y postores al expediente de contratación, salvo la información calificada como secreta, confidencial o reservada por la normativa de la materia, a más tardar dentro del día siguiente de haberse solicitado por escrito.*

Luego de otorgada la buena pro no se da a conocer las ofertas cuyos requisitos de calificación no fueron analizados y revisados por el órgano encargado de las contrataciones o el comité de selección, según corresponda.

- *A efectos de recoger la información de su interés, los postores pueden valerse de distintos medios, tales como: (i) la lectura y/o toma de apuntes, (ii) la captura y almacenamiento de imágenes, e incluso (iii) pueden solicitar copia de la documentación obrante en el expediente, siendo que, en este último caso, la Entidad deberá entregar dicha documentación en el menor tiempo posible, previo pago por tal concepto.*
- *El recurso de apelación se presenta ante la Mesa de Partes del Tribunal o ante las oficinas desconcentradas del OSCE, o en la Unidad de Trámite Documentario de la Entidad, según corresponda.*

2.2. PLAZOS DE INTERPOSICIÓN DEL RECURSO DE APELACIÓN

La apelación contra el otorgamiento de la buena pro o contra los actos dictados con anterioridad a ella se interpone dentro de los cinco (5) días hábiles siguientes de haberse notificado el otorgamiento de la buena pro.

La apelación contra los actos dictados con posterioridad al otorgamiento de la buena pro, contra la declaración de nulidad, cancelación y declaratoria de desierto del procedimiento, se interpone dentro de los cinco (5) días hábiles siguientes de haberse tomado conocimiento del acto que se desea impugnar.

CAPÍTULO III DEL CONTRATO

3.1. PERFECCIONAMIENTO DEL CONTRATO

Los plazos y el procedimiento para perfeccionar el contrato se realiza conforme a lo indicado en el artículo 141 del Reglamento.

El contrato se perfecciona con la suscripción del documento que lo contiene, salvo en los contratos cuyo monto del valor estimado no supere los doscientos mil Soles (S/ 200,000.00), en los que se puede perfeccionar con la recepción de la orden de servicios, conforme a lo previsto en la sección específica de las bases.

En el caso de procedimientos de selección por relación de ítems, se puede perfeccionar el contrato con la suscripción del documento o con la recepción de una orden de servicios, cuando el valor estimado del ítem corresponda al parámetro establecido en el párrafo anterior.

Importante

El órgano encargado de las contrataciones o el comité de selección, según corresponda, debe consignar en la sección específica de las bases la forma en que se perfeccionará el contrato, sea con la suscripción del contrato o la recepción de la orden de servicios. En caso la Entidad perfeccione el contrato con la recepción de la orden de servicios no debe incluir la proforma del contrato establecida en el Capítulo V de la sección específica de las bases.

Para perfeccionar el contrato, el postor ganador de la buena pro debe presentar los documentos señalados en el artículo 139 del Reglamento y los previstos en la sección específica de las bases.

3.2. GARANTÍAS

Las garantías que deben otorgar los postores y/o contratistas, según corresponda, son las de fiel cumplimiento del contrato y por los adelantos.

3.2.1. GARANTÍA DE FIEL CUMPLIMIENTO

Como requisito indispensable para perfeccionar el contrato, el postor ganador debe entregar a la Entidad la garantía de fiel cumplimiento del mismo por una suma equivalente al diez por ciento (10%) del monto del contrato original. Esta se mantiene vigente hasta la conformidad de la recepción de la prestación a cargo del contratista.

3.2.2. GARANTÍA DE FIEL CUMPLIMIENTO POR PRESTACIONES ACCESORIAS

En las contrataciones que conllevan la ejecución de prestaciones accesorias, tales como mantenimiento, reparación o actividades afines, se otorga una garantía adicional por una suma equivalente al diez por ciento (10%) del monto del contrato de la prestación accesorio, la misma que debe ser renovada periódicamente hasta el cumplimiento total de las obligaciones garantizadas.

Importante

- *En los contratos cuyos montos sean iguales o menores a doscientos mil Soles (S/ 200,000.00), no corresponde presentar garantía de fiel cumplimiento de contrato ni garantía de fiel cumplimiento por prestaciones accesorias. Dicha excepción también aplica a los contratos derivados de procedimientos de selección por relación de ítems, cuando el monto del ítem adjudicado o la sumatoria de los montos de los ítems adjudicados no superen el monto señalado anteriormente, conforme a lo dispuesto en el literal a) del artículo 152 del Reglamento.*
- *En los contratos periódicos de prestación de servicios en general que celebren las Entidades con las micro y pequeñas empresas, estas últimas pueden otorgar como garantía de fiel cumplimiento el diez por ciento (10%) del monto del contrato, porcentaje que es retenido por la Entidad durante la primera mitad del número total de pagos a realizarse, de forma prorrateada en cada pago, con cargo a ser devuelto a la finalización del mismo, conforme lo establecen los numerales 149.4 y 149.5 del artículo 149 del Reglamento y el numeral 151.2 del artículo 151 del Reglamento.*

3.2.3. GARANTÍA POR ADELANTO

En caso se haya previsto en la sección específica de las bases la entrega de adelantos, el contratista debe presentar una garantía emitida por idéntico monto conforme a lo estipulado en el artículo 153 del Reglamento.

3.3. REQUISITOS DE LAS GARANTÍAS

Las garantías que se presenten deben ser incondicionales, solidarias, irrevocables y de realización automática en el país, al solo requerimiento de la Entidad. Asimismo, deben ser emitidas por empresas que se encuentren bajo la supervisión directa de la Superintendencia de Banca, Seguros y Administradoras Privadas de Fondos de Pensiones y que cuenten con clasificación de riesgo B o superior. Asimismo, deben estar autorizadas para emitir garantías; o estar consideradas en la última lista de bancos extranjeros de primera categoría que periódicamente publica el Banco Central de Reserva del Perú.

Importante

Corresponde a la Entidad verificar que las garantías presentadas por el postor ganador de la buena pro y/o contratista cumplan con los requisitos y condiciones necesarios para su aceptación y eventual ejecución, sin perjuicio de la determinación de las responsabilidades funcionales que correspondan.

Advertencia

Los funcionarios de las Entidades no deben aceptar garantías emitidas bajo condiciones distintas a las establecidas en el presente numeral, debiendo tener en cuenta lo siguiente:

- 1. La clasificadora de riesgo que asigna la clasificación a la empresa que emite la garantía debe encontrarse listada en el portal web de la SBS (<http://www.sbs.gob.pe/sistema-financiero/clasificadoras-de-riesgo>).*
- 2. Se debe identificar en la página web de la clasificadora de riesgo respectiva, cuál es la clasificación vigente de la empresa que emite la garantía, considerando la vigencia a la fecha de emisión de la garantía.*
- 3. Para fines de lo establecido en el artículo 148 del Reglamento, la clasificación de riesgo B, incluye las clasificaciones B+ y B.*
- 4. Si la empresa que otorga la garantía cuenta con más de una clasificación de riesgo emitida por distintas empresas listadas en el portal web de la SBS, bastará que en una de ellas cumpla con la clasificación mínima establecida en el Reglamento.*

En caso exista alguna duda sobre la clasificación de riesgo asignada a la empresa emisora de la garantía, se deberá consultar a la clasificadora de riesgos respectiva.

De otro lado, además de cumplir con el requisito referido a la clasificación de riesgo, a efectos de verificar si la empresa emisora se encuentra autorizada por la SBS para emitir garantías, debe revisarse el portal web de dicha Entidad (<http://www.sbs.gob.pe/sistema-financiero/relacion-de-empresas-que-se-encuentran-autorizadas-a-emitir-cartas-fianza>).

Los funcionarios competentes deben verificar la autenticidad de la garantía a través de los mecanismos establecidos (consulta web, teléfono u otros) por la empresa emisora.

3.4. EJECUCIÓN DE GARANTÍAS

La Entidad puede solicitar la ejecución de las garantías conforme a los supuestos contemplados en el artículo 155 del Reglamento.

3.5. ADELANTOS

La Entidad puede entregar adelantos directos al contratista, los que en ningún caso exceden en conjunto del treinta por ciento (30%) del monto del contrato original, siempre que ello haya sido previsto en la sección específica de las bases.

3.6. PENALIDADES

3.6.1. PENALIDAD POR MORA EN LA EJECUCIÓN DE LA PRESTACIÓN

En caso de retraso injustificado del contratista en la ejecución de las prestaciones objeto del contrato, la Entidad le aplica automáticamente una penalidad por mora por cada día de atraso, de conformidad con el artículo 162 del Reglamento.

3.6.2. OTRAS PENALIDADES

La Entidad puede establecer penalidades distintas a la mencionada en el numeral precedente, según lo previsto en el artículo 163 del Reglamento y lo indicado en la sección específica de las bases.

Estos dos tipos de penalidades se calculan en forma independiente y pueden alcanzar cada una un monto máximo equivalente al diez por ciento (10%) del monto del contrato vigente, o de ser el caso, del ítem que debió ejecutarse.

3.7. INCUMPLIMIENTO DEL CONTRATO

Las causales para la resolución del contrato, serán aplicadas de conformidad con el artículo 36 de la Ley y 164 del Reglamento.

3.8. PAGOS

El pago se realiza después de ejecutada la respectiva prestación, pudiendo contemplarse pagos a cuenta, según la forma establecida en la sección específica de las bases o en el contrato.

La Entidad paga las contraprestaciones pactadas a favor del contratista dentro de los diez (10) días calendario siguientes de otorgada la conformidad de los servicios, siempre que se verifiquen las condiciones establecidas en el contrato para ello, bajo responsabilidad del funcionario competente.

La conformidad se emite en un plazo máximo de siete (7) días de producida la recepción salvo que se requiera efectuar pruebas que permitan verificar el cumplimiento de la obligación, en cuyo caso la conformidad se emite en un plazo máximo de quince (15) días, bajo responsabilidad del funcionario que debe emitir la conformidad.

En el caso que se haya suscrito contrato con un consorcio, el pago se realizará de acuerdo a lo que se indique en el contrato de consorcio.

Advertencia

<i>En caso de retraso en los pagos a cuenta o pago final por parte de la Entidad, salvo que se deba a caso fortuito o fuerza mayor, esta reconoce al contratista los intereses legales correspondientes, de conformidad con el artículo 39 de la Ley y 171 del Reglamento, debiendo repetir contra los responsables de la demora injustificada.</i>

3.9. DISPOSICIONES FINALES

Todos los demás aspectos del presente procedimiento no contemplados en las bases se regirán supletoriamente por la Ley y su Reglamento, así como por las disposiciones legales vigentes.

SECCIÓN ESPECÍFICA

CONDICIONES ESPECIALES DEL PROCEDIMIENTO DE SELECCIÓN

(EN ESTA SECCIÓN LA ENTIDAD DEBERÁ COMPLETAR LA INFORMACIÓN EXIGIDA, DE ACUERDO A LAS INSTRUCCIONES INDICADAS)

CAPÍTULO I GENERALIDADES

1.1. ENTIDAD CONVOCANTE

Nombre : MUNICIPALIDAD DISTRITAL DE VILLA KINTIARINA
RUC N° : 20601012937
Domicilio legal : PLAZA PRINCIPAL S/N VILLA KINTIARINA
Teléfono: : 96613451
Correo electrónico: : mkintiarina@gmail.com

1.2. OBJETO DE LA CONVOCATORIA

El presente procedimiento de selección tiene por objeto la CONTRATACION DE SERVICIOS DE SUMINISTRO E INSTALACION DE COBERTURA METALICA A TODO COSTO SEGUN DISEÑO DEL PROYECTO CONSTRUCCION DEL ESPACIO DEPORTIVO CON COBERTURA; ADQUISICION DE EQUIPAMIENTO DE AMBIENTES DE BIENESTAR Y SERVICIOS GENERALES EN LA I.E. N° 38634 EN LA LOCALIDAD DE LIMATAMBO DISTRITO DE VILLA KINTIARINA, PROVINCIA DE LA CONVENCION, DEPARTAMENTO CUSCO

1.3. EXPEDIENTE DE CONTRATACIÓN

El expediente de contratación fue aprobado mediante FORMATO N° 02 el 13/03/2024.

1.4. FUENTE DE FINANCIAMIENTO

RECURSOS DETERMINADOS

1.5. SISTEMA DE CONTRATACIÓN

El presente procedimiento se rige por el sistema A SUMA ALZADA, de acuerdo con lo establecido en el expediente de contratación respectivo.

1.6. ALCANCES DEL REQUERIMIENTO

El alcance de la prestación está definido en el Capítulo III de la presente sección de las bases.

1.7. PLAZO DE PRESTACIÓN DEL SERVICIO

Los servicios materia de la presente convocatoria se prestarán en el plazo de SESENTA (60) DIAS CALENSARIOS en concordancia con lo establecido en el expediente de contratación.

1.8. COSTO DE REPRODUCCIÓN Y ENTREGA DE BASES

Los participantes registrados tienen el derecho de recabar un ejemplar de las bases, para cuyo efecto deben cancelar

Pagar en : UNIDAD DE TESORERÍA
Recoger en : UNIDAD DE LOGÍSTICA Y SERVICIOS AUXILIARES
Costo de bases : Impresa: S/ 15.00 (QUINCE CON 00/100 SOLES)

1.9. BASE LEGAL

- Ley N° 31953 - Ley de Presupuesto del Sector Público para el Año Fiscal 2024.
- Ley N° 31954 Ley de Equilibrio Financiero del Presupuesto del Sector Público del año fiscal 2024.
- Ley N° 31955 - Ley de Endeudamiento del Sector Público para el Sector Público del Año Fiscal 2024.
- Ley N° 30225, Ley de Contrataciones del Estado y sus Modificatorias
- D.S. N° 344-2018-EF, que aprueba el Reglamento de la Ley de Contrataciones del Estado, en adelante Reglamento y sus Modificatorias
- Directivas del OSCE (vigentes)
- D.S. N° 008-2008-TR, Reglamento de la Ley MYPE
- Ley N° 2744, Ley del Procedimiento Administrativo General
- Ley N° 27806, Ley de Transparencia y de Acceso a la Información Pública.
- Ley N° 28015, Ley de Promoción y Formalización de la Pequeña y Microempresa
- Directiva N° 001-2019-OSCE/CD - Bases y Solicitud de expresión de interés estándar para los Procedimiento de selección a convocar en el marco de la Ley N° 30225, Aprobada con la Resolución N° 013-2019-OSCE/PRE, y su última modificación mediante la Resolución N° 210-2022-OSCE/PRE de fecha 27/10/2022.
- Código Civil.

Las referidas normas incluyen sus respectivas modificaciones, de ser el caso.

CAPÍTULO II DEL PROCEDIMIENTO DE SELECCIÓN

2.1. CALENDARIO DEL PROCEDIMIENTO DE SELECCIÓN

Según el cronograma de la ficha de selección de la convocatoria publicada en el SEACE.

Importante

De conformidad con la vigesimosegunda Disposición Complementaria Final del Reglamento, en caso la Entidad (Ministerios y sus organismos públicos, programas o proyectos adscritos) haya difundido el requerimiento a través del SEACE siguiendo el procedimiento establecido en dicha disposición, no procede formular consultas u observaciones al requerimiento.

2.2. CONTENIDO DE LAS OFERTAS

La oferta contendrá, además de un índice de documentos², la siguiente documentación:

2.2.1. Documentación de presentación obligatoria

2.2.1.1. Documentos para la admisión de la oferta

- a) Declaración jurada de datos del postor. (**Anexo N° 1**)
- b) Documento que acredite la representación de quien suscribe la oferta.

En caso de persona jurídica, copia del certificado de vigencia de poder del representante legal, apoderado o mandatario designado para tal efecto.

En caso de persona natural, copia del documento nacional de identidad o documento análogo, o del certificado de vigencia de poder otorgado por persona natural, del apoderado o mandatario, según corresponda.

En el caso de consorcios, este documento debe ser presentado por cada uno de los integrantes del consorcio que suscriba la promesa de consorcio, según corresponda.

Advertencia

De acuerdo con el artículo 4 del Decreto Legislativo N° 1246, las Entidades están prohibidas de exigir a los administrados o usuarios la información que puedan obtener directamente mediante la interoperabilidad a que se refieren los artículos 2 y 3 de dicho Decreto Legislativo. En esa medida, si la Entidad es usuaria de la Plataforma de Interoperabilidad del Estado – PIDE³ y siempre que el servicio web se encuentre activo en el Catálogo de Servicios de dicha plataforma, no corresponderá exigir el certificado de vigencia de poder y/o documento nacional de identidad.

² La omisión del índice no determina la no admisión de la oferta.

³ Para mayor información de las Entidades usuarias y del Catálogo de Servicios de la Plataforma de Interoperabilidad del Estado – PIDE ingresar al siguiente enlace <https://www.gobiernodigital.gob.pe/interoperabilidad/>

- c) Declaración jurada de acuerdo con el literal b) del artículo 52 del Reglamento **(Anexo N°2)**
- d) Declaración jurada de cumplimiento de los Términos de Referencia contenidos en el numeral 3.1 del Capítulo III de la presente sección. **(Anexo N° 3)**
- e) Declaración jurada de plazo de prestación del servicio. **(Anexo N° 4)⁴**
- f) Promesa de consorcio con firmas legalizadas, de ser el caso, en la que se consigne los integrantes, el representante común, el domicilio común y las obligaciones a las que se compromete cada uno de los integrantes del consorcio así como el porcentaje equivalente a dichas obligaciones. **(Anexo N° 5)**
- g) El precio de la oferta en [CONSIGNAR LA MONEDA EN LA QUE SE DEBE PRESENTAR LA OFERTA] debe registrarse directamente en el formulario electrónico del SEACE.

Adicionalmente, se debe adjuntar el Anexo N° 6 en el caso de procedimientos convocados a precios unitarios, esquema mixto de suma alzada y precios unitarios, porcentajes u honorario fijo y comisión de éxito, según corresponda.

En el caso de procedimientos convocados a suma alzada únicamente se debe adjuntar el Anexo N° 6 cuando corresponda indicar el monto de la oferta de la prestación accesoria o que el postor goza de alguna exoneración legal.

El precio total de la oferta y los subtotales que lo componen son expresados con dos (2) decimales. Los precios unitarios pueden ser expresados con más de dos (2) decimales.

Importante

- *El órgano encargado de las contrataciones o el comité de selección, según corresponda, verifica la presentación de los documentos requeridos. De no cumplir con lo requerido, la oferta se considera no admitida.*
- *En caso de requerir estructura de costos o análisis de precios, esta se presenta para el perfeccionamiento del contrato.*

2.2.1.2. Documentos para acreditar los requisitos de calificación

Incorporar en la oferta los documentos que acreditan los “**Requisitos de Calificación**” que se detallan en el numeral 3.2 del Capítulo III de la presente sección de las bases.

2.2.2. Documentación de presentación facultativa:

- a) En el caso de microempresas y pequeñas empresas integradas por personas con discapacidad, o en el caso de consorcios conformados en su totalidad por estas empresas, deben presentar la constancia o certificado con el cual acredite su inscripción en el Registro de Empresas Promocionales para Personas con Discapacidad⁵.
- b) Solicitud de bonificación por tener la condición de micro y pequeña empresa. **(Anexo N° 11)**

⁴ En caso de considerar como factor de evaluación la mejora del plazo de prestación del servicio, el plazo ofertado en dicho anexo servirá también para acreditar este factor.

⁵ Dicho documento se tendrá en consideración en caso de empate, conforme a lo previsto en el artículo 91 del Reglamento.

Advertencia

El órgano encargado de las contrataciones o el comité de selección, según corresponda, no podrá exigir al postor la presentación de documentos que no hayan sido indicados en los acápites “Documentos para la admisión de la oferta”, “Requisitos de calificación” y “Factores de evaluación”.

2.3. REQUISITOS PARA PERFECCIONAR EL CONTRATO

El postor ganador de la buena pro debe presentar los siguientes documentos para perfeccionar el contrato:

- a) Garantía de fiel cumplimiento del contrato.
- b) Garantía de fiel cumplimiento por prestaciones accesorias, de ser el caso.
- c) Contrato de consorcio con firmas legalizadas ante Notario de cada uno de los integrantes, de ser el caso.
- d) Código de cuenta interbancaria (CCI) o, en el caso de proveedores no domiciliados, el número de su cuenta bancaria y la entidad bancaria en el exterior.
- e) Copia de la vigencia del poder del representante legal de la empresa que acredite que cuenta con facultades para perfeccionar el contrato, cuando corresponda.
- f) Copia de DNI del postor en caso de persona natural, o de su representante legal en caso de persona jurídica.

Advertencia

De acuerdo con el artículo 4 del Decreto Legislativo N° 1246, las Entidades están prohibidas de exigir a los administrados o usuarios la información que puedan obtener directamente mediante la interoperabilidad a que se refieren los artículos 2 y 3 de dicho Decreto Legislativo. En esa medida, si la Entidad es usuaria de la Plataforma de Interoperabilidad del Estado – PIDE⁶ y siempre que el servicio web se encuentre activo en el Catálogo de Servicios de dicha plataforma, no corresponderá exigir los documentos previstos en los literales e) y f).

- g) Domicilio para efectos de la notificación durante la ejecución del contrato.
- h) Detalle de los precios unitarios del precio ofertado⁷.
- i) Estructura de costos⁸.
- j) Detalle del precio de la oferta de cada uno de los servicios que conforman el paquete⁹.

2.4. PERFECCIONAMIENTO DEL CONTRATO

El contrato se perfecciona con la suscripción del documento que lo contiene. Para dicho efecto el postor ganador de la buena pro, dentro del plazo previsto en el artículo 141 del Reglamento, debe presentar la documentación requerida en Mesa de Partes de la Unidad de Trámite Documentario de la Municipalidad Distrital de Villa Kintiarina, sito en la Plaza principal S/N Villa Kintiarina, Provincia de La Convención, Departamento de Cusco.

2.5. FORMA DE PAGO

La Entidad realizará el pago de la contraprestación pactada a favor del contratista en pago único, previa solicitud de pago con la respectiva conformidad del área usuaria.

⁶ Para mayor información de las Entidades usuarias y del Catálogo de Servicios de la Plataforma de Interoperabilidad del Estado – PIDE ingresar al siguiente enlace <https://www.gobiernodigital.gob.pe/interoperabilidad/>

⁷ Incluir solo en caso de la contratación bajo el sistema a suma alzada.

⁸ Incluir solo cuando resulte necesario para la ejecución contractual, identificar los costos de cada uno de los rubros que comprenden la oferta.

⁹ Incluir solo en caso de contrataciones por paquete.



TÉRMINOS DE REFERENCIA

Órgano y/o unidad orgánica: proyecto sec. func: servicio de suministro, instalación y mantenimiento de cobertura metálica de 1,358.37 m2 tipo parabólico a dos aguas (columnas metálicas, arriostre, correas de amarre, tensores, cobertura con tr4 Aluzinc, montantes de desagüe pluvial, instalaciones eléctricas de luminarias de losa deportiva según exp. técnico) y suministro e instalación de tanque elevado (en base al diseño estructural y sanitario según exp. técnico) a todo costo, para la ejecución del proyecto: **IOARR "CONSTRUCCIÓN DE ESPACIO DEPORTIVO CON COBERTURA; ADQUISICIÓN DE EQUIPAMIENTO DE AMBIENTES DE BIENESTAR Y SERVICIOS GENERALES; EN EL(LA) I.E. 38634 EN LA LOCALIDAD LIMATAMBO, DISTRITO DE VILLA KINTIARINA, PROVINCIA LA CONVENCION, DEPARTAMENTO CUSCO", CON CUI N° 2604476.**

1. DENOMINACIÓN DE LA CONTRATACIÓN:

Servicio de suministro, instalación y mantenimiento de cobertura metálica de 1358.37 m2 tipo parabólico a dos aguas (columnas metálicas, arriostre, correas de amarre, tensores, cobertura con tr4 aluzinc, montantes de desagüe pluvial, instalaciones eléctricas de luminarias de losa deportiva según exp. técnico) y suministro e instalación de tanque elevado (en base al diseño estructural y sanitario según exp. técnico) a todo costo, para la ejecución del proyecto: **IOARR "CONSTRUCCIÓN DE ESPACIO DEPORTIVO CON COBERTURA; ADQUISICIÓN DE EQUIPAMIENTO DE AMBIENTES DE BIENESTAR Y SERVICIOS GENERALES; EN EL(LA) I.E. 38634 EN LA LOCALIDAD LIMATAMBO, DISTRITO DE VILLA KINTIARINA, PROVINCIA LA CONVENCION, DEPARTAMENTO CUSCO", CON CUI N° 2604476.**

2. FINALIDAD PÚBLICA:

La finalidad del proyecto es que la población de la localidad de Limatambo tenga acceso a un adecuado servicio de atención y cuidado integral de niños durante la primera infancia.

3. ANTECEDENTES:

La entidad municipal de villa kintiarina, como entidad de gobierno local, se origina a partir de la voluntad popular y posee una personalidad jurídica de derecho público con autonomía económica y administrativa en sus competencias. actúa como representante de la comunidad, impulsando la adecuada prestación de servicios públicos locales, promoviendo el bienestar de los residentes y fomentando el desarrollo integral y armónico de su jurisdicción territorial. además, se sujeta, en lo pertinente, a la constitución política del estado, así como a las leyes y disposiciones que regulan las actividades administrativas, financieras y presupuestales.

4. OBJETIVO DEL REQUERIMIENTO

El servicio de suministro, instalación y mantenimiento de cobertura metálica de 1,358.37 m2 tipo parabólico a dos aguas (columnas metálicas, arriostre, correas de amarre, tensores, cobertura con tr4 Aluzinc, montantes de desagüe pluvial, instalaciones eléctricas de luminarias de losa deportiva según exp. técnico) y suministro e instalación de tanque elevado (en base al diseño estructural y sanitario según exp. técnico) a todo costo, para la ejecución del proyecto: **IOARR "CONSTRUCCIÓN DE ESPACIO DEPORTIVO CON COBERTURA; ADQUISICIÓN DE EQUIPAMIENTO DE AMBIENTES DE BIENESTAR Y SERVICIOS GENERALES; EN EL(LA) I.E. 38634 EN LA LOCALIDAD LIMATAMBO, DISTRITO DE VILLA KINTIARINA, PROVINCIA LA CONVENCION, DEPARTAMENTO CUSCO", CON CUI N° 2604476.**





5. CARACTERÍSTICAS

- ✓ Componente N° 01: estructuras metálica y cobertura tr4 de Aluzinc az150 en losa deportiva N°01 según detalle de plano. (1,094.55 m2).
- ✓ componente N° 02: cobertura tr4 de Aluzinc az150 en patio de formación (losa N°02) según detalle de plano. (263.82 m2).
- ✓ componente N° 03: instalación de montante estructural y suministro e instalación sanitaria de tanque elevado (1100 m3).

LOS MATERIALES, EQUIPOS, HERRAMIENTAS Y SERVICIOS ADICIONALES DEBEN SUSTENTAR LAS SIGUIENTES PARTIDAS EN FUNCIÓN AL EXPEDIENTE TÉCNICO (SEGUN ESP. TECNICAS Y PLANOS):

02.01.01	CUBIERTA LIVIANA LOSA DEPORTIVA N° 01		
02.01.01.01	ESTRUCTURA METALICA		
02.01.01.01.01	LOSA DEPORTIVA N°01		
02.01.01.01.01.01	COLUMNA METALICA 200X250MM E=6MM	und	20.00
02.01.01.01.01.02	CERCHA - 01	und	10.00
02.01.01.01.01.03	CERCHA PARA SOPORTE DE CANALETA	und	2.00
02.01.01.01.01.04	SM - 02 (75X75MM, E=3MM)	und	29.00
02.01.01.02	COBERTURAS		
02.01.01.02.01	LOSA DEPORTIVA N°01		
02.01.01.02.01.01	COBERTURA CON CALAMINON (ALUZINC AZ-150)	m2	1,292.65
02.03	INSTALACIONES ELECTRICAS		
02.03.01	TRABAJOS PRELIMINARES		
02.03.01.01	CORTE EN CONCRETO SIMPLE	m3	0.40
02.03.01.02	EXCAVACION MANUAL DE ZANJA	m3	0.11
02.03.01.03	ENCOFRADO Y DESENCOFRADO	m2	4.60
02.03.01.04	ACERO DE REFUERZO fy=4200 Kg/cm2.	kg	26.35
02.03.01.05	CONCRETO F'C=175 KG/CM2	m3	0.73
02.03.01.06	CONCRETO F'C=140 KG/CM2	m3	0.25
02.03.01.07	ACARREO INTERNO DE MAT. PROCEDENTE DE EXC. DIST. PROM 30M	m3	0.66
02.03.01.08	ELIMINACION DE MATERIAL PROCEDENTE DE EXCAVACIONES C/MAQUINARIA	m3	0.66
02.03.02	CANALIZACIONES, CONDUCTOS O TUBERÍAS		
02.03.02.01	TUBO PVC SAP 25MM - ELECTRICAS	m	120.00
02.03.03	CONDUCTORES Y CABLES DE ENERGÍA EN TUBERÍAS		
02.03.03.01	CABLE THW 90 - AWG N°12 (4 MM2)	m	242.70
02.03.04	ARTEFACTOS		
02.03.04.01	REFLECTORES	und	8.00
02.03.05	TABLEROS PRINCIPALES		
02.03.05.01	TABLERO D-8	und	1.00
02.04	INSTALACIONES SANITARIAS		
02.04.01	CANALETA F° GALVANIZADO D=8" TIPO RECTANGULAR	m	73.00
02.04.02	TUBERIA PVC DE 4"	m	48.00
02.04.03	CODO PVC DE 90° DE 4"	und	18.00
02.04.04	CODO PVC DE 45° DE 4"	und	12.00
02.04.05	TUBERIA DE DESAGUE PVC DE 4" P/ELIMINACION DE AGUAS PLUVIALES	m	70.00

MUNICIPALIDAD DISTRITAL DE VILLA KINTIARINA
LA CONVENCION - CUSCO
Jhon Brian Riquelme Soto
INGENIERO CIVIL
289452
RESIDENTE DE CERA

MUNICIPALIDAD DISTRITAL DE VILLA KINTIARINA
LA CONVENCION - CUSCO
Ing. Carlos Salas Ochoa
C.R. N° 18754
RESIDENTE DE CERA



02.04.06	CAJA DE REGISTRO DE 12" x 24" CON TAPA DE CONCRETO	und	2.00
02.04.07	EXCAVACION PARA ZANJA PARA CANAL DE DRENAJE	m3	5.60
02.04.08	ACARREO DE MATERIAL EXEDENTE MAX D=50M	m3	7.28
02.05	VIARIOS		
02.05.01	INSTALACION DE TANQUE ELEVADO DE 1.1L	gib	1.00
02.05.02	ESTRUCTURA METALICA DE SOPORTE DE TANQUE ELEVADO	gib	1.00

5.1. CONDICIONES

Los bienes que contratar deberán ser de calidad y buena marca que garanticen la durabilidad y las especificaciones del expediente técnico, nuevos (sin uso), y no deben de tener fallas e imperfecciones, es decir, que dichos bienes no hayan sido utilizados por usuarios finales anteriormente y deberán estar en buen estado de conservación.

Así mismo, los bienes ofertados deberán ser de acuerdo con la ficha técnica adjunto.

El contratista deberá comprometerse a entregar los bienes en perfecto estado, sin roturas y/o derrames, en caso de presentarse alguno de los anteriores mencionados el proveedor deberá realizar el cambio de estos en un plazo de veinticuatro (24) horas.

5.2. ESPECIFICACIONES TÉCNICAS

El proveedor adquirirá los materiales requeridos e instalará las estructuras de acuerdo con las características consideradas en los siguientes detalles, así mismo se anexa los planos para mayor detalle.

ESTRUCTURA METÁLICA

LOSA DEPORTIVA N°01

COLUMNA METÁLICA 200X250MM E=6MM

DESCRIPCIÓN: Consiste en la estructura metálica para techo de la cancha polideportivo prefabricado a base de soldadura y con forma del radio del techo. Son columnas metálicas de tubos rectangulares los principales y apoyos con tubos cuadrados para soporte de cobertura. Los tubos tienen que ser fabricado con acero al carbono laminado en caliente (LAC), utilizando el sistema de soldadura por resistencia eléctrica por inducción de alta frecuencia longitudinal (ERW). Las secciones de fabricación son redondas, cuadradas y rectangulares.

CERCHA-01

DESCRIPCIÓN:

La Estructura de Soporte metálica de tubo LAC cuadrado, construida tal como indican los planos. • Se le dará una contra flecha en todas las cerchas de L/400 • Los electrodos usados serán de la serie E – 70 según las normas establecidas para soldadura en aceros suaves. Los materiales que se utilizarán en la Ejecución de Obra son: Tubo Metálico LAC Ø", Soldadura cellocord, entre los más principales mirar el análisis de costos unitarios.

MUNICIPALIDAD DISTRITAL DE VILLA KINTIARINA
LA CONVENCION - CUSCO
Jhon Brian Viquez Soto
INGENIERO CIVIL
CIP N° 69492
RESIDENTE DE OBRA

MUNICIPALIDAD DISTRITAL DE VILLA KINTIARINA
LA CONVENCION - CUSCO
Inc. Leopoldo Sulca Gonzales
CIP N° 18750
SUPERVISOR DE OBRA

www.munivillakintiarina.gob.pe
Plaza Principal S/N Villa Kintiarina - La Convención - Cusco

mkintiarina@gmail.com
melkbendezuc@gmail.com
970967152

Gestión
2023-2026



CERCHA PARA SOPORTE DE CANALETA

DESCRIPCIÓN: La Estructura de Soporte metálica de tubo LAC cuadrado, construida tal como indican los planos. • Se le dará una contra flecha en todas las cerchas de L/400 • Los electrodos usados serán de la serie E – 70 según las normas establecidas para soldadura en aceros suaves. Los materiales que se utilizaran en la Ejecución de Obra son: Tubo Metálico LAC 2", Soldadura cellocord, entre los más principales mirar el análisis de costos unitarios.

SM-02 (75X75MM, E=3MM)

DESCRIPCIÓN: La Estructura de Soporte metálica de tubo LAC cuadrado, construida tal como indican los planos. • Se le dará una contra flecha en todas las cerchas de L/400 • Los electrodos usados serán de la serie E – 70 según las normas establecidas para soldadura en aceros suaves.

COBERTURAS

LOSA DEPORTIVA N°01

COBERTURA CON CALAMINON (ALUZINC AZ-150)

DESCRIPCIÓN: La cobertura del polideportivo sobre las estructuras montadas se fijará calaminon de diseño curvo diseñados especialmente para cubrir grandes espacios curvos con alto valor estético para las coberturas parabólicas; así como un significado ahorro en estructuras y en instalaciones ya que se usan traslapes.

INSTALACIONES ELÉCTRICAS

TRABAJOS PRELIMINARES

CORTE EN CONCRETO SIMPLE

DESCRIPCIÓN: El corte de concreto simple se realizará de acuerdo a lo indicado en los planos de intervención.

EXCAVACIÓN MANUAL DE ZANJA

DESCRIPCIÓN: Las excavaciones para zanjas serán del tamaño exacto. Se quitarán los moldes laterales cuando la compactación del terreno lo permita y no exista riesgo y peligro de derrumbes o filtraciones de agua.

ACERO DE REFUERZO $f_y=4200\text{Kg/cm}^2$

DESCRIPCIÓN: El acero de refuerzo está especificado en los planos por su esfuerzo de fluencia (f_y) y deberá ceñirse además a las normas indicadas, el Acero deberá cumplir con la norma ASTM-615. Se deberán respetar los diámetros de todos los aceros estructurales especificados en los planos, cuyo peso y diámetro deberá ser de acuerdo a las Normas.

ENCOFRADO Y DESENCOFRADO

DESCRIPCIÓN: Los encofrados deberán estar preparados para resistir con seguridad todas las cargas impuestas por su propio peso, el peso y empuje del concreto vaciado y una sobrecarga de llenado (trabajadores, carretillas, vibradores, equipos, etc.).





CONCRETO F'C=175KG/CM2

DESCRIPCIÓN: Esta especificación se refiere al concreto usado como material estructural y norma su producción, manipuleo, transporte, colocación, curado, protección y pruebas de resistencia. El Residente se ceñirá estrictamente a lo indicado en los planos del proyecto, en la presente especificación y en las normas vigentes, respectivamente.

CONCRETO F'C=140KG/CM2

DESCRIPCIÓN: Esta especificación se refiere al concreto usado como material estructural y norma su producción, manipuleo, transporte, colocación, curado, protección y pruebas de resistencia. El Residente se ceñirá estrictamente a lo indicado en los planos del proyecto, en la presente especificación y en las normas vigentes, respectivamente.

ACARREO INTERNO DE MAT. PROCEDENTE DE EXC. DIST. PROM 30M

DESCRIPCIÓN: Esta partida corresponde al traslado del material procedente de las demoliciones o excavaciones al punto de acopio dentro de la obra para su posterior eliminación. El acarreo de material deberá ser periódico, no permitiendo que se acumule y permanezca en obra más de un mes, salvo el material que se usará en rellenos. La Supervisión verificará que durante el traslado del material a eliminar se use las rutas establecidas para la ejecución de estos trabajos, tomando las seguridades apropiadas a fin de no interferir con otras actividades y se deposite cuidadosamente, sin ocasionar el levantamiento excesivo de polvo.

ELIMINACIÓN DE MATERIAL PROCEDENTE DE EXCAVACIONES C/MAQUINARIA

DESCRIPCIÓN: Después de haber ejecutado la excavación de las zanjas, si el material extraído no va a ser utilizado en rellenos, debe ser eliminado, al igual de todo el desmonte obtenido en el proceso constructivo. Comprende el retiro del volumen de material excedente determinado después de haber efectuado los cortes y rellenos de la obra.

CANALIZACIONES, CONDUCTOS O TUBERÍAS

TUBO PVC SAP 25MM – ELÉCTRICAS

DESCRIPCIÓN: Tuberías de PVC-SAP, incluyendo todos los accesorios para tubería plástica PVC que serán del tipo pesado según la norma NTP 399.006 con extremo tipo espiga campana unidas mediante pegamento para tubería de PVC. Las características técnicas de todas las tuberías deberán cumplir con las normas de INDECOPI para instalaciones eléctricas.

CONDUCTORES Y CABLES DE ENERGÍA EN TUBERÍAS

CABLE THW 90 - AWG N°12 (4 MM2)

DESCRIPCIÓN: Consiste en el suministro e instalación del cableado eléctrico de los circuitos conformados por conductores los cuales se ejecutaran de acuerdo al análisis de precios unitarios. El conductor THW tipo cableado tiene una resistencia al calor, constituido de termoplástico resistencia a la humedad y al calor a una temperatura de 90°C. aislante termoplástico resistencia a la humedad y al calor, retardante de la llama. Uso especiales dentro de aparatos de alumbrado de descarga eléctrica, hasta 1000 v o menos en circuito abierto. Todo los conductores de cobre electrolítico, conductibilidad de 100% de tipo Cableado de calibre mínimo será de 2.5 mm². (14 AWG), para iluminación, 4 mm² (12 AWG) para toma corrientes, 6 mm² para la distribución a los tableros, salida desde cada poza esto

MUNICIPALIDAD DISTRITAL DE VILLA KINTIARINA
CONVENCIÓN - CUSCO
Jhon Brian Ribbeck Soto
INGENIERO CIVIL
CIP N° 299462
RESIDENTE DE OBRA

MUNICIPALIDAD DISTRITAL DE VILLA KINTIARINA
LA CONVENCIÓN - CUSCO
AL LEOPOLDO SUICA OMSALES
CIP N° 197540
SUPERVISOR DE OBRA



www.munivillakintiarina.gob.pe
Plaza Principal S/N Villa Kintiarina - La Convención - Cusco

mkintiarina@gmail.com
melkbendezuc@gmail.com
970967152

Gestión
2023-2026



además tendrá color amarilla con una franja color verde de acuerdo el código, y de igual manera de color el amarilla con franja de color verde de sección 4 mm² para la instalación de toma corrientes.

ARTEFACTOS

REFLECTORES

DESCRIPCIÓN: Consistirá en todas las actividades que sean requeridas para la instalación de los reflectores. Los reflectores permitirán una mejor iluminación de la losa deportiva. Se trata de un kit reflector de halogenuro de aluminio c/equipo y lámpara de 400W, reflector aluminizado pre anodizado de alta pureza, luminosidad de 1400 lm, voltaje de 260V, frecuencia 60 Hz y una vida útil de 50,000 hrs.

TABLEROS PRINCIPALES

TABLERO D-8

DESCRIPCIÓN:

Comprende la instalación del tablero de distribución para el control de faros en cobertura metálica para losa deportiva. Los materiales y equipos a utilizar son: Caja metálica de empotrar para 8 polos, interruptor termomagnético de 2 x 25 A, interruptor diferencial de 2 x 25 A, cinta aislante y herramientas manuales para instalaciones eléctricas.

INSTALACIONES SANITARIAS

CANAleta F° GALVANIZADO D=8" TIPO RECTANGULAR

DESCRIPCION

Se conoce por construcción de reja metálica incluye abrazadera, al conjunto de operaciones que debe realizar el Constructor para suministrar y colocar en obra la reja metálica, que receptorá el excedente de agua lluvia de la calle, en la zona de estacionamientos.

La reja metálica de calzada para aguas lluvias será colocada en el lugar señalado en los planos de ubicación y detalle.

La reja metálica de calzada, será de hierro fundido, de excelente calidad, libre de rebabas. Tendrá las siguientes dimensiones: 0.99 m de largo y 0.60 m de ancho, su peso mínimo será de 400 libras.

La reja metálica de calzada, debe instalarse perfectamente nivelada con respecto a bordillos, y plataformas.

TUBERIA PVC DE 4"

DESCRIPCION

Comprende el suministro y colocación de tuberías la colocación de accesorios y todos los materiales necesarios para la unión de las tuberías de las redes de desagüe de 4" desde el lugar de salida de los ambientes hasta llegar a los colectores.

MUNICIPALIDAD DISTRITAL DE VILLA KINTIARINA
LA CONVENCIÓN - CUSCO
Jhon Brian Ribbeck Soto
INGENIERO CIVIL
CIP N° 20452
ACCIDENTE DE OPCA

MUNICIPALIDAD DISTRITAL DE VILLA KINTIARINA
LA CONVENCIÓN - CUSCO
Ing. Leopoldo Sulca Gonzales
CIP N° 20452
SUPERVISOR DE OBRA



se observa las siguientes estructuras metálicas para la cubierta de Aluzinc az 150:

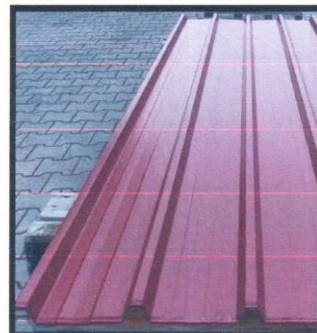

CALAMINON TR4 ALUZINC e=0.40mm

- Ancho 1000 mm
- Altura 45mm
- Color: rojo/blanco
- e=0.40 mm
- Long. = planchas curvas máx 9.00m
- N° de piezas: 1

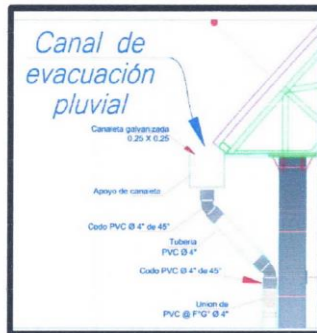

CANAleta DE PLANCHA GALVANIZADA CUADRADA E=1/322"

Material = Metal
Altura= 25 cm
Ancho= 25 cm
e=1/322.



CUBIERTA METÁLICA EN ARCO
Estr. 1/5

MUNICIPALIDAD DISTRITAL DE VILLA KINTIARINA
LA CONVENCION - CUSCO
Ing. Leopoldo Sulca Troncoso
DNI N° 197543
SUPERVISOR DE OBRA

5.2.1. SOLDADURA EN OBRA

El procedimiento de ejecución de las soldaduras de campo debe ser tal, que se minimicen las deformaciones y distorsiones del elemento que se está soldando.

El tamaño de las soldaduras debe ser regular, su apariencia limpia y debe estar libre de grietas, porosidades o exhibir inadecuada penetración o fusión incompleta. una vez ejecutada la soldadura, deberán eliminarse las partículas sueltas, escoria u óxido procediéndose a la aplicación de una mano de pintura anticorrosivo.

Antes de proceder a soldar, se removerá con cepillo de alambre, toda capa de pintura en las superficies para soldar y adyacentes, se limpiará cuidadosamente toda el área inmediatamente antes de soldar. terminada la operación de soldadura, se limpiará el área y se pintará de acuerdo con el procedimiento indicado en el acápite de pintura.

MUNICIPALIDAD DISTRITAL DE VILLA KINTIARINA
LA CONVENCION - CUSCO

www.munivillakintiarina.gob.pe
Plaza Principal S/N Villa Kintiarina - La Convención - Cusco

Jhon Blaser Kibbeck Soto
INGENIERO CIVIL
CIP N° 259452
RESIDENTE DE OBRA

mkintiarina@gmail.com
melkbendezuc@gmail.com
970967152

Gestión
2023-2026



ESPECIFICACIONES TÉCNICAS DE SOLDADURA

Norma americana ANSI/AWS A2.4

Tipo de soldadura es fusión con arco metálico protegido SMAW, utilizando el electrodo de la serie E-60XX

a.- Perfiles deseables:

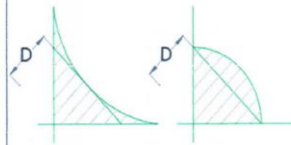

Concavo

Convexo

b.- Perfiles aceptables

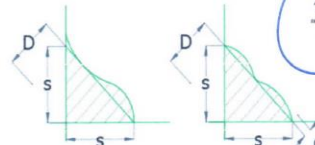

La convexidad "c" no debe exceder $0.1 s + 1 \text{ mm}$.

- * El tamaño mínimo de la soldadura de filete en la cercha será $D_{\min}=3 \text{ mm}$, corresponde para perfiles con espesor hasta $\frac{1}{4}$ " o 6.4 mm; a menos lo especifique lo contrario.
- * Todas la soldaduras se realizará al rededor de los perfiles tubulares a conectar.

MUNICIPALIDAD DISTRITAL DE VILLA KINTIARINA
LA CONVENCION - CUSCO
Ing. Brian Ribbeck Soto
INGENIERO CIVIL
CIP N° 289362
RESIDENTE DE OERA

MUNICIPALIDAD DISTRITAL DE VILLA KINTIARINA
LA CONVENCION - CUSCO
Ing. Leopoldo Suiza Gonzalez
CIP N° 18763
SUPERVISOR DE OERA

6. OBLIGACIONES DEL PROVEEDOR Y/CONTRATISTA

- ✓ El contratista deberá realizar la construcción e instalación de las coberturas metálicas de:
 - Componente N° 01: estructuras metálica y cobertura tr4 de Aluzinc az150 en losa deportiva n°01 según detalle de plano. (1,094.55 m2)
 - Componente N° 02: cobertura tr4 de Aluzinc az150 en patio de formación (losa n°02) según detalle de plano. (263.82 m2)
 - Componente N° 03: instalación de montante estructural y suministro e instalación sanitaria de tanque elevado (1100 m3)
- ✓ Las cuales se deberán construir al mismo tiempo y terminar en el plazo establecido por el área usuaria.
- ✓ El contratista deberá realizar la construcción e instalación de canaleta metálica, inc. accesorios y tuberías pvc según estipulado el plano (según exp. técnico).
- ✓ El contratista deberá realizar la instalación de cobertor con calaminon tr4 incluyendo la cinta butil, con correas metálicas de acuerdo con el plano.
- ✓ Pintado de estructuras metálicas con pintura anticorrosivo.
- ✓ El contratista correrá con los gastos de traslado (flete) y otros que generan el servicio del presente bien.
- ✓ Cualquier tipo de daño a otras partidas ya ejecutadas antes de la entrega del servicio será asumido y reparado por el contratista.
- ✓ El contratista, deberá contar con experiencia en ejecución de servicios similares de acuerdo con los criterios de calificación.
- ✓ El contratista deberá contar con personal calificado y con experiencia en la construcción de cobertores metálicos de módulos, locales, instituciones públicas o privados y/o similares trabajos en edificaciones.
- ✓ El contratista deberá dotar equipos de protección personal (epp) y otros elementos de seguridad a sus trabajadores.
- ✓ El contratista, asumirá gastos de estadía, alimentación y transporte de su personal.



- ✓ La entidad ejecutora no se responsabilizará de deudas asumidas por el contratista en el periodo de su ejecución de sus servicios ni accidentes de trabajo que puede suscitarse en el periodo de servicio.
- ✓ El procedimiento constructivo estará acorde a planos y especificaciones técnicas del expediente técnico y otras normas constructivas. la residencia de obra realizará la dirección técnica en coordinación con la supervisión.
- ✓ El contratista se somete al control de la línea de mando de la obra como es asistente técnico, residencia, supervisión y de la parte administrativa para dar su conformidad.
- ✓ El contratista no tendrá derecho a indemnización alguna en ningún caso por parte de la entidad por las pérdidas o daños que puedan sufrir su personal, equipos y/o herramientas.

7. PLAZO DE ENTREGA

El plazo de ejecución del servicio será de sesenta (60) días calendario contabilizado a partir del día siguiente de la suscripción del contrato y la entrega de terreno, previa conformidad de la compatibilidad por parte del POSTOR.

PRIMER ENTREGABLE: hasta los 45 días calendarios al inicio del servicio contractual, puesto en obra de los siguientes materiales como:

- Suministro e instalación de estructura metálica: 100% columnas, 100% estructuras reticulares y 100% correas.
- 100% de suministro de cubierta Aluzinc az150 para componente N° 01 y componente N° 02.
- 100% del componente N°03: instalación de montante estructural y suministro e instalación sanitaria de tanque elevado (1100 M3)

SEGUNDO ENTREGABLE: hasta los sesenta (60) días calendario al inicio del servicio contractual.

MUNICIPALIDAD DISTRITAL DE VILLA KINTIARINA
LA CONVENCION - CUSCO
Jhon Brian Ribbeck Soto
INGENIERO CIVIL
CIP N° 284552
RESIDENTE DE OBRA

- Componente N° 01: estructuras metálica y cobertura tr4 de Aluzinc az150 en losa deportiva N°01 según detalle de plano. (1,094.55 m2), columnas metálicas, arriostre, correas de amarre, tensores, cobertura con Aluzinc, montantes de desagüe pluvial, instalaciones eléctricas de luminarias de losa deportiva en cumplimiento a las especificaciones del presente documento.
- Componente N° 02: cobertura tr4 de Aluzinc az150 en patio de formación (losa N°02) según detalle de plano. (263.82 m2) cumplimiento a las especificaciones del presente documento.

SEGÚN DISEÑO A TODO COSTO PARA LA EJECUCIÓN DEL PROYECTO EN REFERENCIA.

8. LUGAR DE ENTREGA

El proveedor deberá entregar el servicio de suministro, instalación y mantenimiento de cobertura metálica de 1358.37 m2 tipo parabólico a dos aguas (columnas metálicas, arriostre, correas de amarre, tensores, cobertura con tr4 Aluzinc, montantes de desagüe pluvial, instalaciones eléctricas de luminarias de losa deportiva según exp. técnico) y suministro e instalación de tanque elevado (en base al diseño estructural y sanitario según exp. técnico) a todo costo, para la ejecución del proyecto: *ioarr "construcción de espacio deportivo con cobertura; adquisición de equipamiento de ambientes de bienestar y servicios generales; en el(la) i.e. 38634 en la localidad Limatambo, distrito de villa kintiarina, provincia la convención, departamento cusco", con cui n° 2604476, en los siguientes módulos como se describe a continuación:*



COMPONENTE	DESCRIPCIÓN	UNIDAD	CANTIDAD
1	ESTRUCTURAS METÁLICA Y COBERTURA TR4 DE ALUZINC AZ150 EN LOSA DEPORTIVA N°01	M2	1,094.55
2	COBERTURA TR4 DE ALUZINC AZ150 EN PATIO DE FORMACIÓN (LOSA N°02)	M2	263.82
3	INSTALACIÓN DE MONTANTE ESTRUCTURAL Y SUMINISTRO E INSTALACIÓN SANITARIA DE TANQUE ELEVADO (1100 M3)	UND	01

Dentro del plazo previsto en el presente documento y se efectuará en los almacenes de la obra, ubicados en:

DEPARTAMENTO : CUSCO
PROVINCIA : LA CONVENCION
DISTRITO : VILLA KINTIARINA
LOCALIDAD : LIMATAMBO
UTM DE ALMACÉN : 661708.00 M E
8567191.00 M S

9. FORMA DE PAGO

La Entidad realizará el pago de la contraprestación pactada a favor del contratista en PAGOS PERIODICOS SEGÚN EL SIGUIENTE DETALLE:

- ✓ **PRIMER PAGO:** se efectuará a la verificación de materiales y suministros puesto en obra del proyecto. IOARR "CONSTRUCCIÓN DE ESPACIO DEPORTIVO CON COBERTURA; ADQUISICIÓN DE EQUIPAMIENTO DE AMBIENTES DE BIENESTAR Y SERVICIOS GENERALES; EN EL(LA) I.E. 38634 EN LA LOCALIDAD LIMATAMBO, DISTRITO DE VILLA KINTIARINA, PROVINCIA LA CONVENCION, DEPARTAMENTO CUSCO" el pago correspondiente al 50% del monto contractual.
- ✓ **SEGUNDO PAGO:** se efectuará a la culminación del servicio suministro e instalaciones de cobertura metálica de 1,358.37 m2 tipo parabólico a dos aguas (columnas metálicas, arriostre, correas de amarre, tensores, cobertura con tr4 Aluzinc, montantes de desagüe pluvial, instalaciones eléctricas de luminarias de losa deportiva, previa presentación y conformidad del residente y V°B° del supervisor, pago correspondiente al 50% del monto contractual.

La conformidad será emitida por el residente de obra y con V° B° del supervisor de obra. en la conformidad deberá precisarse, además del cumplimiento de la adquisición, las penalidades que correspondan por omisión, retraso o incumplimiento de las termino referencia. se otorgará mediante un informe, adjuntando los documentos siguientes:

Para efectos del pago de las contraprestaciones ejecutadas por el contratista, la Entidad debe contar con la siguiente documentación:

Informe del funcionario responsable de la obra y V°B° del supervisor emitiendo la conformidad de la

- Carta De Presentación Del Servicio.
- Panel Fotográfico De Actividades Realizadas
- Comprobante De Pago (Factura).

www.munivillakintiarina.gob.pe
Plaza Principal S/N Villa Kintiarina - La Convención - Cusco

mkintiarina@gmail.com
melkbendezuc@gmail.com
970967152

Gestión 2023-2026

MUNICIPALIDAD DISTRITAL DE VILLA KINTIARINA
LA CONVENCION - CUSCO

MUNICIPALIDAD DISTRITAL DE VILLA KINTIARINA
LA CONVENCION - CUSCO
Jhony P. Ribbuck Soto
INGENIERO CIVIL
RESIDENTE DE OBRA

MUNICIPALIDAD DISTRITAL DE VILLA KINTIARINA
LA CONVENCION - CUSCO
Ing. Leopoldo Soto Coronales
COP. N° 187643
SUPERVISOR DE OBRA



10. REQUISITOS DEL PROVEEDOR DE SERVICIOS Y SU PERSONAL

- ✓ El Proveedor Deberá Contar Con El Registro Nacional De Proveedores Del Osce Habilitado.
- ✓ El Proveedor Deberá Contar Ruc Activo Y Habido.
- ✓ El Proveedor Deberá Contar Con Código Cuenta Interbancario CCI.

11. PENALIDADES

Si Se Incurre En Retraso Injustificado En La Ejecución De La Prestación Objeto Del Contrato, La Entidad Le Aplicará En Todos Los Casos, Una Penalidad Por Cada Día Calendario De Atraso, Hasta Por Un Monto Máximo Equivalente Al Diez Por Ciento (10%) Del Monto Contractual, En Concordancia Con El Artículo 162 Del Reglamento De La Ley De Contrataciones Del Estado Del Monto Contractual Por Cada Día De Atraso Injustificado, De Acuerdo Con Las Sigüientes Formula:

$$\text{PENALIDAD DIARIA} = \frac{0.10 \times \text{MONTTO}}{F \times \text{DÍAS RETRASADOS}}$$

DÓNDE : F = 0.25 PARA PLAZOS MAYORES A 60 DÍAS CALENDARIOS.

DÓNDE : F = 0.40 PARA PLAZOS MENORES A 60 DÍAS CALENDARIOS.

El retraso se justifica a través de la solicitud de ampliación de plazo debidamente aprobado. adicionalmente, se considera justificado el retraso, y en consecuencia no se aplica penalidad, cuando el proveedor acredite, de modo objetivamente sustentado, que el mayor tiempo transcurrido no le resulta imputable. en este último caso la calificación del retraso como justificado por parte de la entidad no da lugar al pago de gastos generales ni costos directos de ningún tipo, conforme el numeral 162.5 del artículo 162 del reglamento de la ley de contrataciones del estado.

12. CONDICIONES DE CONSORCIO

- De conformidad con el numeral 49.5 del artículo 49 del Reglamento, el área usuaria puede incluir lo siguiente:
- El número máximo de consorciados es de 02 integrantes.
- El porcentaje mínimo de participación en la ejecución del contrato, para el integrante del consorcio que acredite mayor experiencia es de 50%, los integrantes deben tener un mínimo de 40% de experiencia.

13. OTRAS PENALIDADES APLICABLES

El incumplimiento de cualquiera de las actividades establecida en los términos de referencia será de uno por ciento (1%) por cada actividad no desarrollada, el mismo que se descontará en el periodo correspondiente, el cual no excederá el monto equivalente al diez por ciento (10%) del monto del periodo y/o monto total

14. RESOLUCIÓN DE CONTRATO Y/O ORDEN DE SERVICIO

Sin perjuicio a las acciones civiles y/o penales conforme lo dispone el artículo 1319° y 1321° del código civil (culpa inexcusable e indemnización de daños y perjuicios por inejecución imputable) el presente contrato podrá resolverse sin que para ello se requiera una resolución judicial, si no un simple acto administrativo del gerente municipal de la municipalidad distrital de villa kintiarina por las siguientes causales:

- ✓ incumplimiento parcial y/o total del contrato.

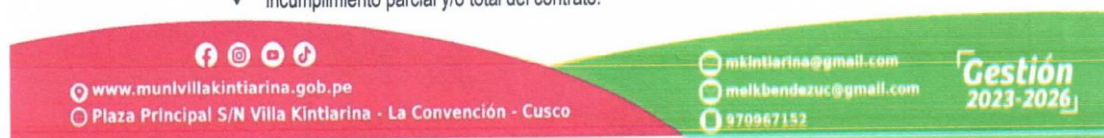



- ✓ por incurrir en hechos dolosos que afectan el cumplimiento del contrato
- ✓ falta de disponibilidad presupuestal.
- ✓ cuando desaparezca la necesidad del servicio.
- ✓ por caso fortuito o fuerza mayor.
- ✓ por actos de irresponsabilidad que ocasione daño y perjuicio a la entidad o a terceros.

15. OBLIGACIONES ANTICORRUPCIÓN

El proveedor acepta expresamente que no llevara a cabo, acciones que están prohibidas por las leyes locales u otras leyes anticorrupción. Sin limitar lo anterior, el proveedor se obliga a no efectuar ningún pago, ni ofrecerá ni transferirá algo de valor, a un establecido de manera que pudiese violar las leyes locales u otras leyes anticorrupción, sin restricción alguna.

En forma especial, el proveedor declara con carácter de declaración jurada que no se encuentra inmerso en algún proceso de carácter penal vinculado a presuntos ilícitos penales contra el estado peruano, constituyendo su declaración, la firma de este en el contrato de la que estos términos de referencia forman parte integrante.

16. SOLUCIÓN DE CONTROVERSIAS

Todos los conflictos que se deriven de la ejecución e interpretación de la contratación son resueltos mediante trato directo, conciliación y/o acción jurídica. Se procederá en cumplimiento del Reglamento de la Ley de contrataciones del estado,

17. NORMAS ANTISOBORNO

El proveedor, no debe ofrecer, negociar o efectuar, cualquier pago, objeto de valor o cualquier dación en general, o cualquier beneficio o incentivo ilegal en relación al contrato, que pueda constituir un incumplimiento de la ley, tales como robo, fraude, cohecho o tráfico de influencias, directa o indirectamente, o a través de socios, integrantes de los órganos de administración, apoderados, representantes legales, funcionarios, asesores o personas vinculadas, en concordancia a lo establecido en la ley de contrataciones del estado, Ley N° 30225 y su Reglamento aprobado mediante Decreto Supremo N° 344-2018-EF.

Asimismo, el proveedor se obliga a conducirse en todo momento, durante la ejecución del contrato con honestidad, probidad, veracidad e integridad y de no cometer actos ilegales o de corrupción, directa o indirectamente o a través de sus socios, accionistas, integrantes de los órganos de administración apoderados, representantes legales, funcionarios, asesores y personas vinculadas en virtud de lo establecido antes citados de la ley de contrataciones del estado y su reglamento.

Asimismo, el proveedor se compromete a comunicar a las autoridades competentes, de manera directa y oportuna, cualquier acto o conducta ilícita o corrupta de la que tuviera conocimiento; así también en adoptar medidas técnicas, prácticas, a través de los canales dispuestos por la entidad.

De la misma manera, el proveedor es consiente que, de no cumplir con lo anteriormente expuesto, se



someterá a la resolución del contrato y las acciones civiles y/o penales que la entidad pueda accionar.

MUNICIPALIDAD DISTRITAL DE VILLA KINTIARINA
LA CONVENCION - CUSCO
John J. Soto
RESIDENTE DE OBRA

MUNICIPALIDAD DISTRITAL DE VILLA KINTIARINA
LA CONVENCION - CUSCO
Leopoldo Sulca Gonzales
RESIDENTE DE OBRA



PLANOS DEL SERVICIO A EJECUTARSE PARA COMPONENTE N° 01.

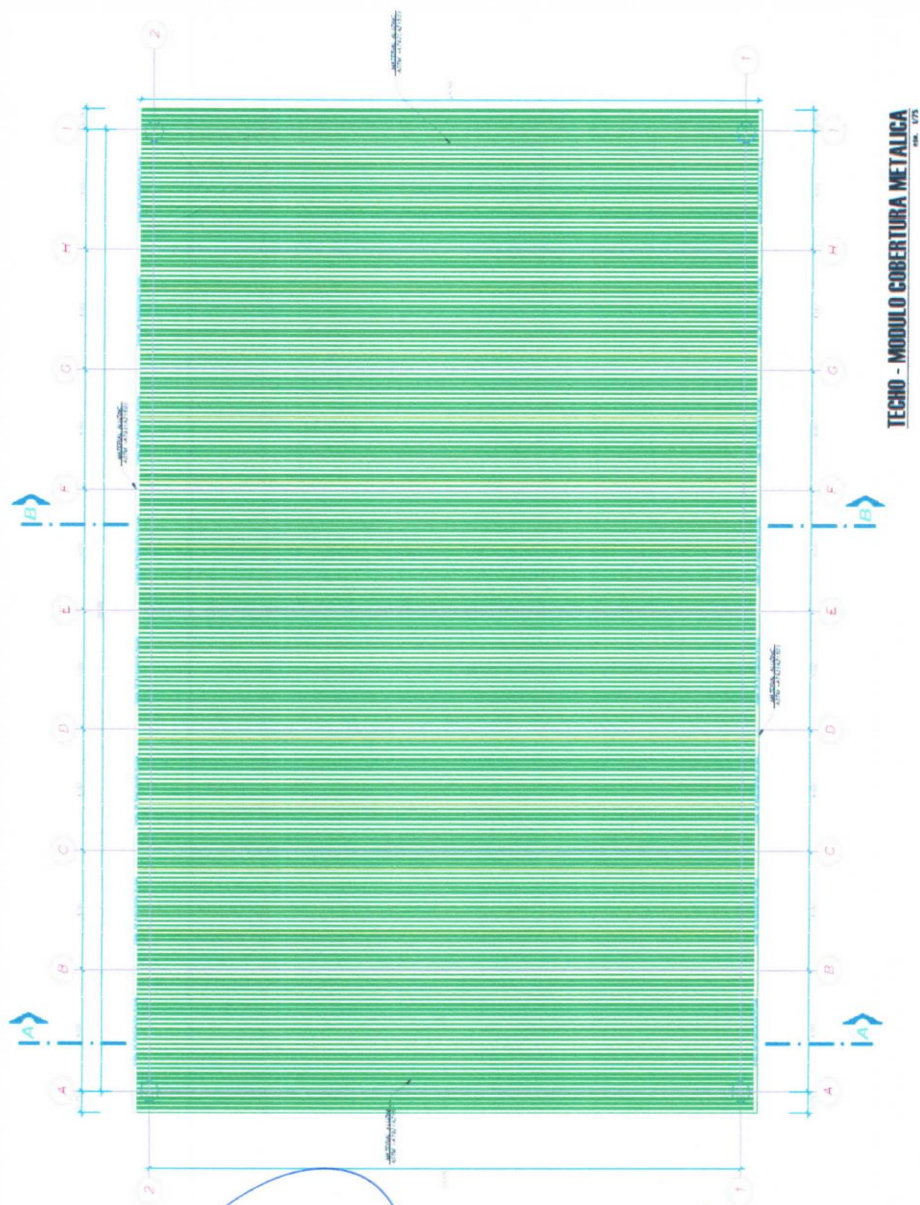

MUNICIPALIDAD DISTRITAL DE VILLA KINTIARINA
LA CONVENCION - CUSCO
J. Jhon Brian Ribbeck Soto
INGENIERO CIVIL
C° N° 289462
RESIDENTE DE OBRA

MUNICIPALIDAD DISTRITAL DE VILLA KINTIARINA
LA CONVENCION - CUSCO
Ing. Leopoldo Sulca Ochoa
C° N° 87543
SUPERVISOR DE OBRA



MUNICIPALIDAD DISTRITAL DE VILLA KINTIARINA

LA CONVENCIÓN - CUSCO
Creado por ley N°30349 - R.U.C. 20601012937



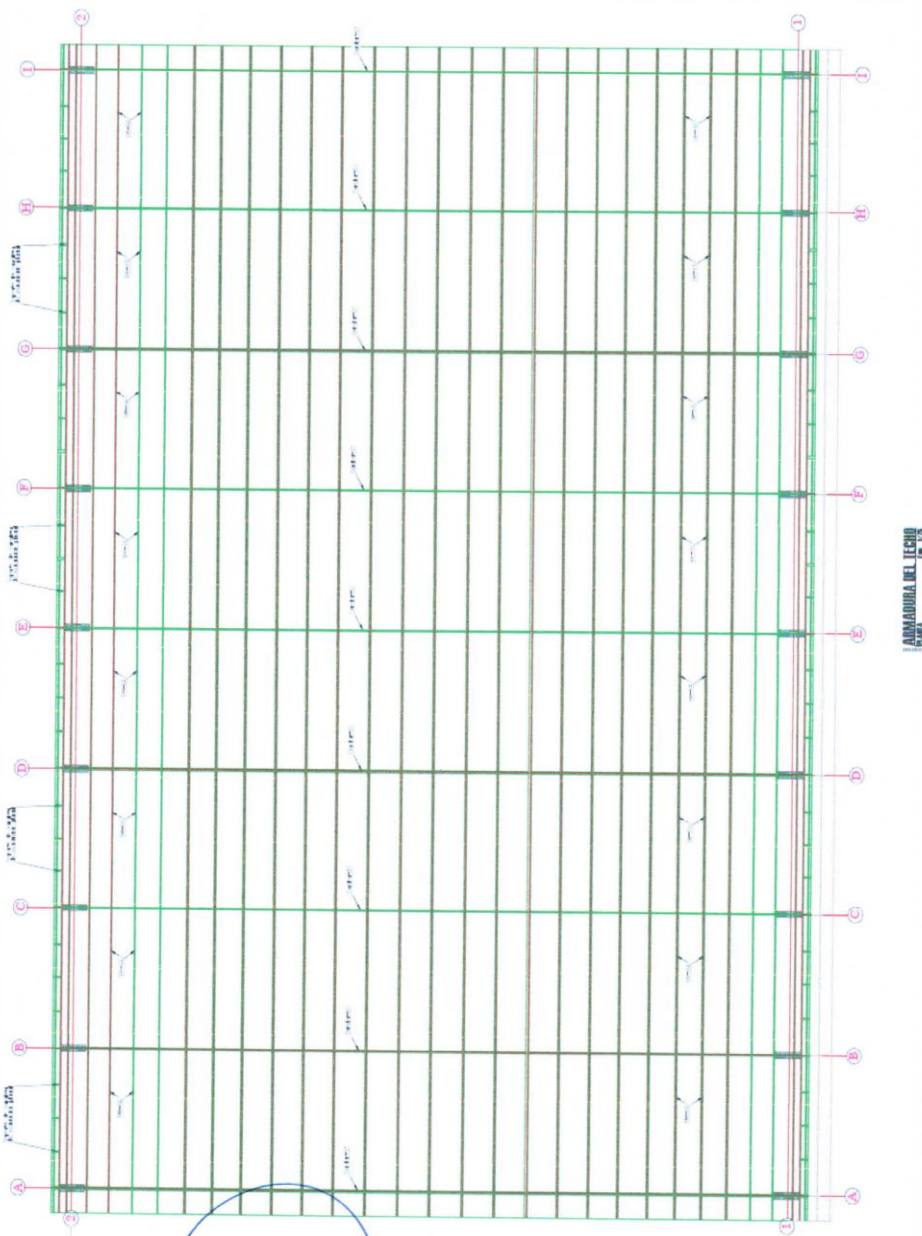





MUNICIPALIDAD DISTRITAL DE VILLA KINTIARINA
LA CONVENCIÓN - CUSCO

Juan Brian Rabbeck Soto
INGENIERO CIVIL
CIP N° 289452
RESIDENTE DE OBRA

MUNICIPALIDAD DISTRITAL DE VILLA KINTIARINA
LA CONVENCIÓN - CUSCO

Edgardo Saldaña
CIP N° 27520
SUPERVISOR DE OBRA

    

www.munivillakintiarina.gob.pe
Plaza Principal S/N Villa Kintiarina - La Convención - Cusco

mkintiarina@gmail.com
meikbendezuc@gmail.com
970967152

Gestión
2023-2026



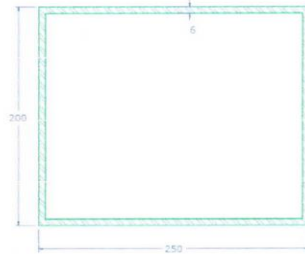

SECCIÓN DE LAS COLUMNAS
Ese. 1/5

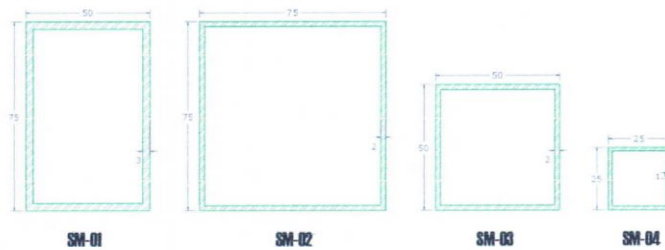

SECCIONES DE LAS ESTRUCTURAS METÁLICAS
Ese. 1/2

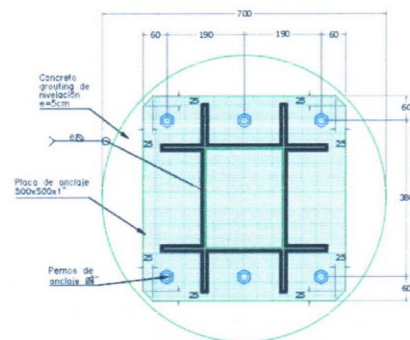

CONEXIÓN DE COLUMNA Y PEDESTAL
Ese. 1/10

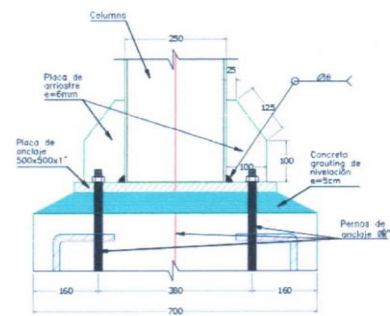

CONEXIÓN DE COLUMNA Y PEDESTAL
Ese. 1/10

MUNICIPALIDAD DISTRITAL DE VILLA KINTIARINA
LA CONVENCION - CUSCO
Jhon Brian Andueza Soto
INGENIERO CIVIL
CIP N° 269452
RESIDENTE DE OBRA

MUNICIPALIDAD DISTRITAL DE VILLA KINTIARINA
LA CONVENCION - CUSCO
Leopoldo Suica Donzales
CIP N° 87543
SUPERVISOR DE OBRA

www.munivillakintiarina.gob.pe
Plaza Principal S/N Villa Kintiarina - La Convención - Cusco

mkintiarina@gmail.com
malkbendazuc@gmail.com
970967152

Gestión
2023-2026

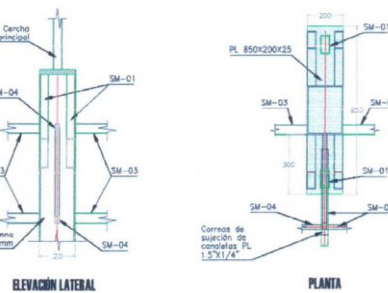
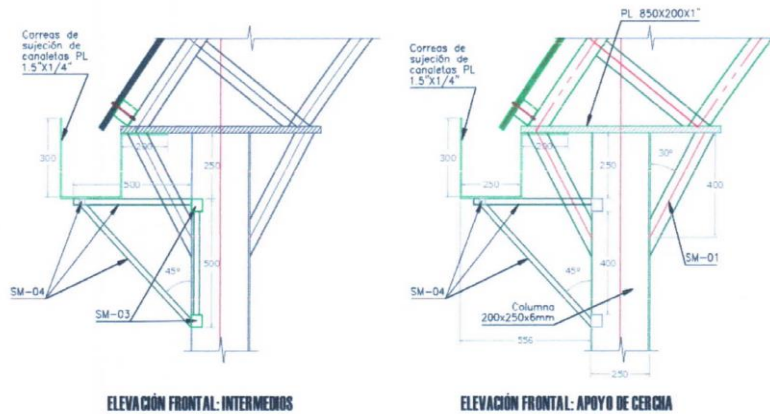
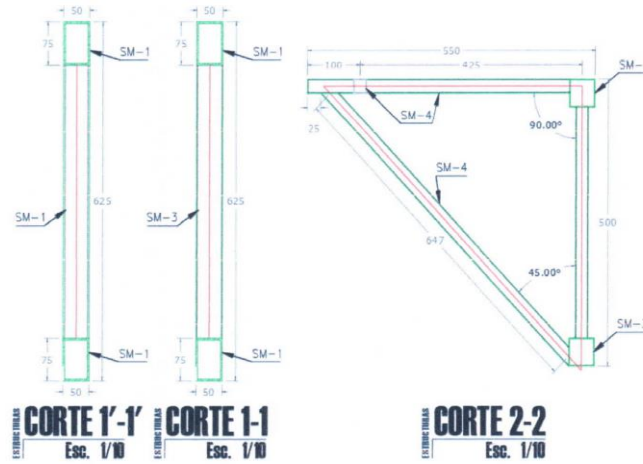

MUNICIPALIDAD DISTRITAL DE VILLA KINTIARINA
CONVENCION - CUSCO

Jhon Brian Ribbeck Soto
INGENIERO CIVIL
CIP N° 289452
RESIDENTE DE OBRA

GEOMETRIA DE ARRANQUE DEL ARCO
DETALLES

Esc. 1/20

MUNICIPALIDAD DISTRITAL DE VILLA KINTIARINA
LA CONVENCION - CUSCO

Ing. Luis Gonzales
CIP N° 182943
RESIDENTE DE OBRA

www.munivillakintiarina.gob.pe
Plaza Principal S/N Villa Kintiarina - La Convención - Cusco

mkintiarina@gmail.com
melkbenitezuc@gmail.com
970967152

Gestión
2023-2026

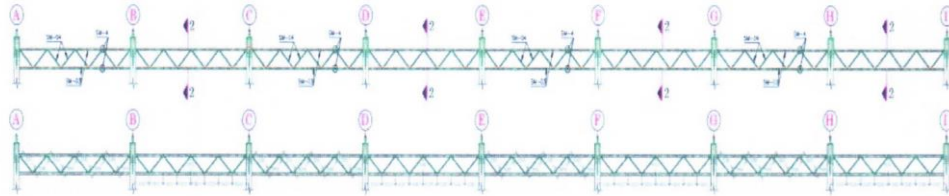

DETALLES DE CERRAJERIA (SOPORTE DE CAÑALITA DE DRENAJE)
Esc. 1/10

ESPECIFICACIONES TÉCNICAS DE ACERO ESTRUCTURAL

Estructuras metálicas - (Tubo LAC ASTM A500):

Norma ASTM A500 Grado B

Límite de fluencia f_y : 3,211 kg/cm²

Resistencia a la tracción R: 4,077 kg/cm²

Recubrimiento galvanizado

Norma diseño estructural:

Código de diseño: AISC 360-10

Categoría de diseño sísmico: D

Planchas LAC:

Norma ASTM A36

Límite de fluencia f_y : 2,550 kg/cm²

Resistencia a la tracción R: 4,080 kg/cm²

Plancha de anclaje:

Acero A50

Límite de fluencia f_y : 3,500 kg/cm²

Resistencia a la tracción R: 4,569.95 kg/cm²

Recubrimiento galvanizado

Pernos de anclaje:

Acero A50

Límite de fluencia f_y : 3,500 kg/cm²

Resistencia a la tracción R: 4,569.95 kg/cm²

Recubrimiento galvanizado

Contraflecha:

La contraflecha recomendada en el arco principal durante el proceso constructivo es 3.00 cm.

MUNICIPALIDAD DISTRITAL DE VILLA KINTIARINA
LA CONVENCION - CUSCO
Jhon Briza Roback Soto
INGENIERO CIVIL
CIP N° 28943
RESIDENTE DE OBRA

MUNICIPALIDAD DISTRITAL DE VILLA KINTIARINA
LA CONVENCION - CUSCO
Ing. Leopoldo Sulca Ocasio
CIP N° 197543
SUPERVISOR DE OBRA

www.munivillakintiarina.gob.pe
Plaza Principal S/N Villa Kintiarina - La Convención - Cusco

mkintiarina@gmail.com
melkbendezuc@gmail.com
970967152

Gestión
2023-2026



ESPECIFICACIONES DE COBERTURA METALICA

NORMA

ASTM A792

MATERIALES

-MATERIA PRIMA DE CALIDAD: Aluzinc AZ-150 (mínimo)
Acera laminado en frío, recubierta con ALUZINC AZ-200 (55% AL, 43.4% ZN Y 1.6% SI),

PINTURA

-Proceso de Pintura al Horno
-Pintura PVDF para ambientes donde se requiere mayor protección a la corrosión y resistencia al calor.
Exterior : 5 micras de Primer Epóxica + 20 micras de PVDF
Interior : 10 micras de Primer Epóxica ó 5 micras de Primer Epóxico + 20 micras de Poliéster ó 5 micras de Primer Epóxico + 20 micras de PVDF

FIJACION

-Proceso de fijación que garantice durabilidad y seguridad
Arandela de aluminio con neofrencia, con perno autotaladrante, perna baston, tornillo autrosicante

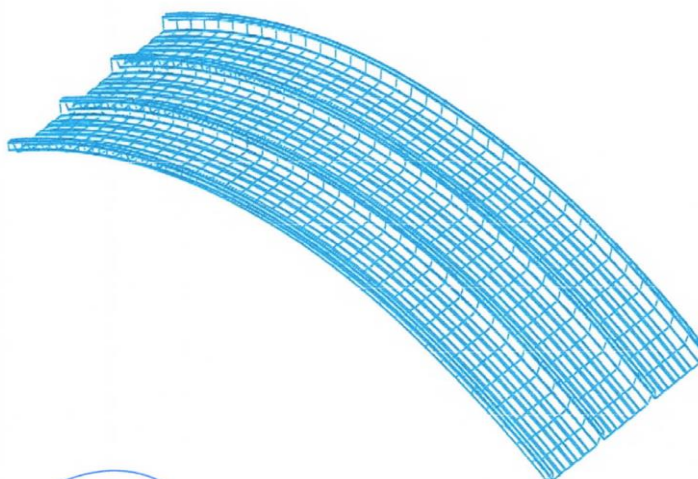

MUNICIPALIDAD DISTRITAL DE VILLA KINTIARINA
LA CONVENCION - CUSCO
Jhon Pineda Probeck Soto
INGENIERO CIVIL
DIP N° 289462
RESIDENTE DE OBRA

MUNICIPALIDAD DISTRITAL DE VILLA KINTIARINA
LA CONVENCION - CUSCO
Ing. Leopoldo Suiza Ocamilla
DIP N° 197543
SUPERVISOR DE OBRA



18. PLANOS DEL SERVICIO A EJECUTARSE PARA COMPONENTE N° 02

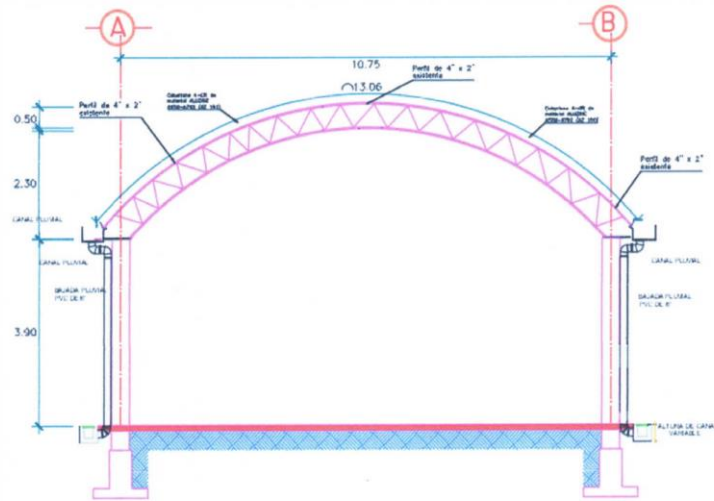

COBERTURA METALICA PROYECTADA
Corte Esc. 1/100

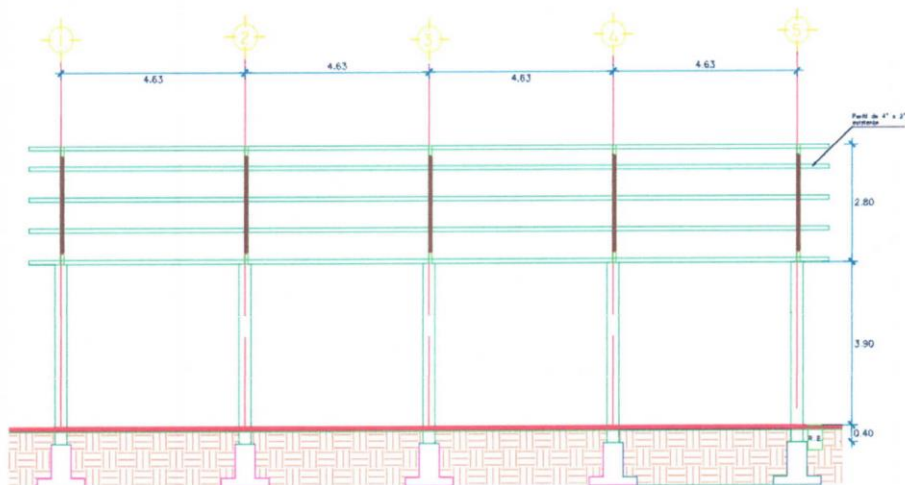

CORTE LONGITUDINAL DE PATIO EXISTENTE
Corte Esc. 1/75

MUNICIPALIDAD DISTRITAL DE VILLA KINTIARINA
LA CONVENCION - CUSCO
Ing. Brian Pabuck Soto
INGENIERO CIVIL
CIP N° 289852
RESIDENTE DE OERA

MUNICIPALIDAD DISTRITAL DE VILLA KINTIARINA
LA CONVENCION - CUSCO
Ing. Leopoldo Silva Chumacero
CIP N° 87843
SUPERVISOR DE OERA

www.munivillakintiarina.gob.pe
Plaza Principal S/N Villa Kintiarina - La Convención - Cusco

mkintiarina@gmail.com
melkbendezuc@gmail.com
970967152

Gestión
2023-2026

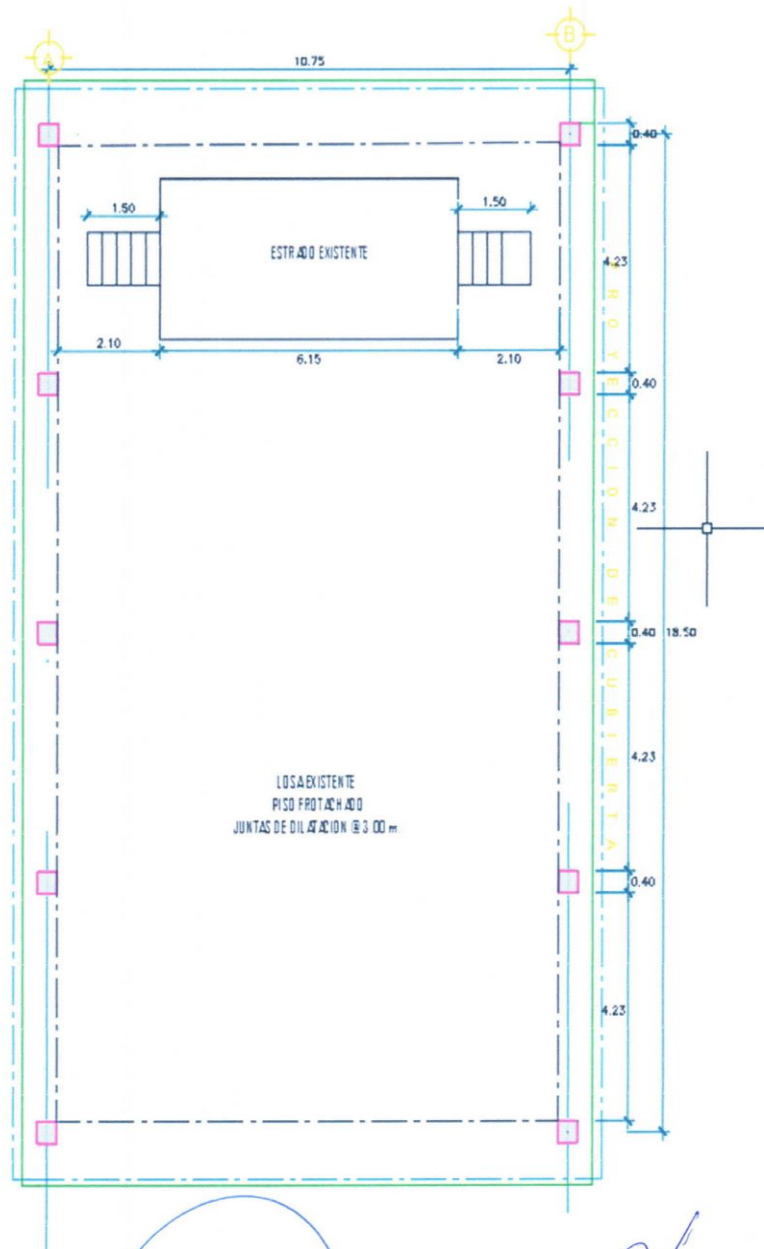

PLANTA DE PATIO DE FORMACION

PLANTA
MUNICIPALIDAD DISTRITAL DE VILLA KINTIARINA
LA CONVENCION - CUSCO
Jhon Brian Ribbeck Soto
INGENIERO CIVIL
CIP N° 269350
RESIDENTE DE OBRA

Esc. 1/75

MUNICIPALIDAD DISTRITAL DE VILLA KINTIARINA
LA CONVENCION - CUSCO
Ing. Leonor Sotoca Gonzales
CIP N° 197542
SUPERVISOR DE OBRA

www.munivillakintiarina.gob.pe
Plaza Principal S/N Villa Kintiarina - La Convención - Cusco

mkintiarina@gmail.com
melkbendezuc@gmail.com
970967152

Gestión
2023-2026



19. PLANOS DEL SERVICIO A EJECUTARSE PARA COMPONENTE N° 03

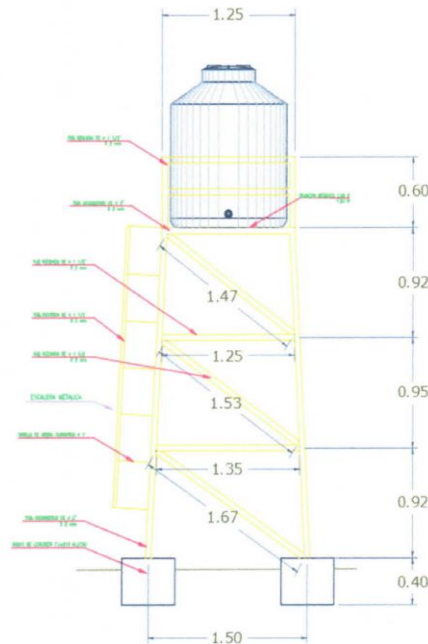

DETALLE DE INSTALACION DE MONTANTE

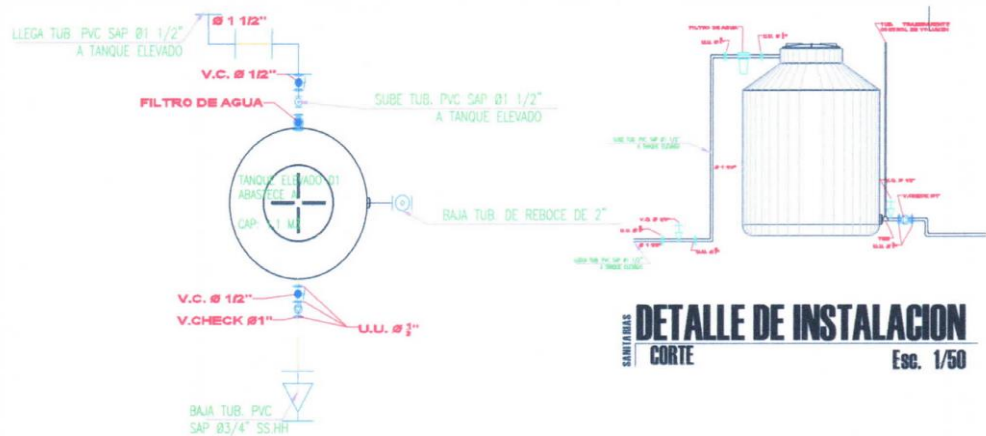

INSTALACION DE TANQUE ELEVADO

MUNICIPALIDAD DISTRICTAL DE VILLA KINTIRU
CONVENCIÓN - CUSCO

Jhon Brian Rumbosack Soto
INGENIERO CIVIL
CIP N° 209452
PRESIDENTE DE OERA

MUNICIPALIDAD DISTRICTAL DE YLA KUNTURIN
LA CONVENCION CUSCO

.....

Ine Leopoldo Suica Gonzales
C.M. N° 157543
SUPERVISOR DE OBRA

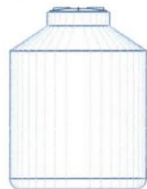

TANQUE DE CAP. 1.1 M3
Esc. 1/50

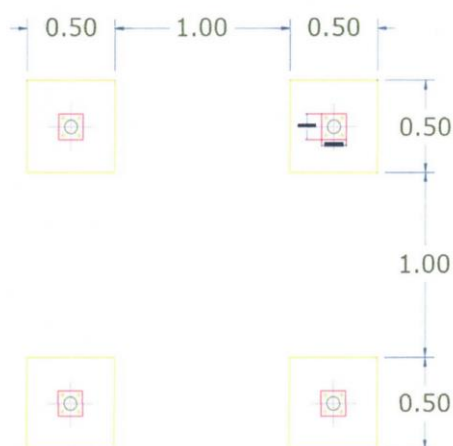

DADOS DE CONCRETO 50 X 50
Esc. 1/50

MUNICIPALIDAD DISTRITAL DE VILLA KINTIARINA
LA CONVENCION - CUSCO
Jhon Brian Ribbeck Soto
INGENIERO CIVIL
CIP N° 289452
RESIDENTE DE OERA

MUNICIPALIDAD DISTRITAL DE VILLA KINTIARINA
LA CONVENCION - CUSCO
Ing. Leonardo Soto Orenana
CIP N° 18740
RESIDENTE DE OERA

www.munivillakintiarina.gob.pe
Plaza Principal S/N Villa Kintiarina - La Convención - Cusco

mkintiarina@gmail.com
meikbendezuc@gmail.com
970967152

Gestión
2023-2026



20. REQUISITOS DE CALIFICACIÓN

B	CAPACIDAD TÉCNICA Y PROFESIONAL
B.1	EQUIPAMIENTO ESTRATÉGICO
	<p>REQUISITOS:</p> <ul style="list-style-type: none"> ✓ 08 CUERPOS DE ACROS METÁLICOS ✓ 01 GRUPO ELECTRÓGENO POTENCIA 200 KW ✓ 01 TRONZADORA 2400W ✓ 01 COMPRESORA 5HP – 250 LBS – 220V ✓ 01 AMOLADORA 2500W ✓ 01 TALADRO DE 750W ✓ 01 UND CAMIONETA 4X4 ✓ 01 ESTACIÓN TOTAL, TRÍPODE PRISMA Y GPS ✓ 01 MÁQUINA DE SOLDAR MULTIPROCESOS 500 A ✓ 01 TALADRO DE COLUMNA DE 1.5 HP 20MM ✓ 01 CAMIÓN GRÚA 6X4 – 280HP – 10TN CARGA – BRAZO TELESCÓPICO 18M <p>ACREDITACIÓN: COPIA DE DOCUMENTOS QUE SUSTENTEN LA PROPIEDAD, LA POSESIÓN, EL COMPROMISO DE COMPRAVENTA O ALQUILER U OTRO DOCUMENTO QUE ACREDITE LA DISPONIBILIDAD DEL EQUIPAMIENTO ESTRATÉGICO REQUERIDO.</p> <p>IMPORTANTE EN EL CASO QUE EL POSTOR SEA UN CONSORCIO LOS DOCUMENTOS DE ACREDITACIÓN DE ESTE REQUISITO PUEDEN ESTAR A NOMBRE DEL CONSORCIO O DE UNO DE SUS INTEGRANTES.</p>
B.2	INFRAESTRUCTURA ESTRATÉGICA
	<p>REQUISITOS:</p> <p>DEBERÁ DE CONTAR CON UN (01) LOCAL PARA LA CONSTRUCCIÓN DE LA ESTRUCTURA METÁLICA EN EL DISTRITO DE VILLA KINTIARINA.</p> <p>ACREDITACIÓN: COPIA DE DOCUMENTOS QUE SUSTENTEN LA PROPIEDAD, LA POSESIÓN, EL COMPROMISO DE COMPRA VENTA O ALQUILER U OTRO DOCUMENTO QUE ACREDITE LA DISPONIBILIDAD DE LA INFRAESTRUCTURA ESTRATÉGICA REQUERIDA.</p> <p>IMPORTANTE EN EL CASO QUE EL POSTOR SEA UN CONSORCIO LOS DOCUMENTOS DE ACREDITACIÓN DE ESTE REQUISITO PUEDEN ESTAR A NOMBRE DEL CONSORCIO O DE UNO DE SUS INTEGRANTES.</p>
B.3	CALIFICACIONES DEL PERSONAL CLAVE
B.3.1	FORMACIÓN ACADÉMICA

 MUNICIPALIDAD DISTRITAL DE VILLA KINTIARINA
 LA CONVENCIÓN - CUSCO
 Jhon Brian Ribbeck Soto
 INGENIERO CIVIL
 CIP N° 293462
 RESIDENTE DE OBRA

 MUNICIPALIDAD DISTRITAL DE VILLA KINTIARINA
 LA CONVENCIÓN - CUSCO
 Leopoldo Siles Goren
 CIP N° 18343
 SUPERVISOR DE OBRAS



	<p>REQUISITOS:</p> <p>01 RESPONSABLE DEL SERVICIO INGENIERO CIVIL, TITULADO, COLEGIADO</p> <p>01 RESPONSABLE DE SEGURIDAD INGENIERO CIVIL Y/O ING. INDUSTRIAL COLEGIADO, TITULADO, COLEGIADO</p> <p>01 ESPECIALISTA EN SOLDADURA N° 001 SOLDADOR HOMOLOGADO 6G</p> <p>01 ESPECIALIZACIÓN EN SOLDADURA N° 001 TÉCNICO EN MECÁNICA DE MANTENIMIENTO, TITULADO</p> <p>ACREDITACIÓN: EL TÍTULO PROFESIONAL SERÁ VERIFICADO POR EL COMITÉ DE SELECCIÓN EN EL REGISTRO NACIONAL DE GRADOS ACADÉMICOS Y TÍTULOS PROFESIONALES EN EL PORTAL WEB DE LA SUPERINTENDENCIA NACIONAL DE EDUCACIÓN SUPERIOR UNIVERSITARIA - SUNEDU A TRAVÉS DEL SIGUIENTE LINK: HTTPS://ENLINEA.SUNEDU.GOB.PE/ // O EN EL REGISTRO NACIONAL DE CERTIFICADOS, GRADOS Y TÍTULOS A CARGO DEL MINISTERIO DE EDUCACIÓN A TRAVÉS DEL SIGUIENTE LINK: HTTP://WWW.TITULOSINSTITUTOS.PE/, SEGÚN CORRESPONDA.</p> <p>EN CASO TÍTULO PROFESIONAL NO SE ENCUENTRE INSCRITO EN EL REFERIDO REGISTRO, EL POSTOR DEBE PRESENTAR LA COPIA DEL DIPLOMA RESPECTIVO A FIN DE ACREDITAR LA FORMACIÓN ACADÉMICA REQUERIDA.</p>
B.3.2	<p>CAPACITACIÓN</p> <p>REQUISITOS:</p> <p>RESPONSABLE DEL SERVICIO TENER UNA CAPACITACIÓN EN RESIDENCIA EN OBRAS PÚBLICAS Y/O EXPEDIENTES TÉCNICOS, Y EN CONTRATACIONES CON EL ESTADO.</p> <p>RESPONSABLE DE SEGURIDAD DEL SERVICIO TENER UNA CURSO CON UN MÍNIMO DE 120 LECTIVAS EN SEGURIDAD Y SALUD EN EL TRABAJO</p> <p>ESPECIALIZACIÓN EN SOLDADURA N° 001 TENER UNA CAPACITACIÓN 40 HORAS EN PROCESO SMAW 6G UNIVERSAL</p> <p>ESPECIALIZACIÓN EN SOLDADURA N° 002 TENER UNA CAPACITACIÓN CON UN MÍNIMO DE 15 HORAS SOLDADURA AL ARCO ELÉCTRICO, CAPACITACIÓN CONTINUA.</p> <p>ACREDITACIÓN: SE ACREDITARÁ CON COPIA SIMPLE DE CONSTANCIAS, CERTIFICADOS, U OTROS DOCUMENTOS, SEGÚN CORRESPONDA.</p> <p>IMPORTANTE SE PODRÁ ACREDITAR LA CAPACITACIÓN MEDIANTE CERTIFICADOS DE ESTUDIOS DE POSTGRADO, CONSIDERANDO QUE CADA CRÉDITO DEL CURSO QUE ACREDITA LA CAPACITACIÓN EQUIVALE A DIECISEIS HORAS LECTIVAS, SEGÚN LA NORMATIVA DE LA MATERIA.</p>
B.4	<p>EXPERIENCIA DEL PERSONAL CLAVE</p>

MUNICIPALIDAD DISTRITAL DE VILLA KINTIARINA
LA CONVENCION - CUSCO
Jhon Brian Rubbeck Soto
INGENIERO CIVIL
CIP N° 28562
RESIDENTE DE OBRA

MUNICIPALIDAD DISTRITAL DE VILLA KINTIARINA
LA CONVENCION - CUSCO
Ing. Leopoldo Saldaña Gonzales
CIP N° 197543
SUPERVISOR DE OBRA



REQUISITOS:

RESPONSABLE DEL SERVICIO

EXPERIENCIA MINIMA DE 02 AÑOS EN EL CARGO DE RESIDENTE DE OBRA Y/O SUPERVISOR DE OBRA Y/O INSPECTOR DE OBRA EN LA EJECUCIÓN DE OBRAS Y/O SERVICIOS GENEGAL, COMPUTADAS DESDE LA COLEGIATURA

RESPONSABLE DE SEGURIDAD DEL SERVICIO

EXPERIENCIA MÍNIMA DE 02 AÑOS COMO ESPECIALISTA EN SEGURIDAD Y SALUD Y/O SUPERVISOR EN SEGURIDAD Y SALUD Y/O INGENIERO EN SEGURIDAD Y SALUD EN EL TRABAJO EN PROYECTOS EN GENERAL COMPUTADOS DESDE LA COLEGIATURA.

ESPECIALIZACIÓN EN SOLDADURA N° 001

EXPERIENCIA MINIMA DE 02 AÑOS EN EL CARGO DE SOLDADOR EN TRABAJOS DE ESTRUCTURAS METÁLICAS EN GENERAL COMO SOLDADOR HOMOLOGADO SMAW 6G UNIVERSAL.

ESPECIALIZACIÓN EN SOLDADURA N°002

EXPERIENCIA MINIMA DE 1 AÑOS EN EL CARGO DE SOLDADOR EN ESTRUCTURAS Y/O TÉCNICO OPERATIVO EN ESTRUCTURAS, EN LA EJECUCIÓN DE OBRAS EN GENERAL Y/O EMPRESAS PRIVADAS.

DE PRESENTARSE EXPERIENCIA EJECUTADA PARALELAMENTE (TRASLAPE), PARA EL CÓMPUTO DEL TIEMPO DE DICHA EXPERIENCIA SÓLO SE CONSIDERARÁ UNA VEZ EL PERIODO TRASLAPADO.

ACREDITACIÓN:

LA EXPERIENCIA DEL PERSONAL CLAVE SE ACREDITARÁ CON CUALQUIERA DE LOS SIGUIENTES DOCUMENTOS: (I) COPIA SIMPLE DE CONTRATOS Y SU RESPECTIVA CONFORMIDAD O (II) CONSTANCIAS O (III) CERTIFICADOS O (IV) CUALQUIER OTRA DOCUMENTACIÓN QUE, DE MANERA FEHACIENTE DEMUESTRE LA EXPERIENCIA DEL PERSONAL PROPUESTO.

IMPORTANTE

LOS DOCUMENTOS QUE ACREDITAN LA EXPERIENCIA DEBEN INCLUIR LOS NOMBRES Y APELLIDOS DEL PERSONAL CLAVE, EL CARGO DESEMPEÑADO, EL PLAZO DE LA PRESTACIÓN INDICANDO EL DÍA, MES Y AÑO DE INICIO Y CULMINACIÓN, EL NOMBRE DE LA ENTIDAD U ORGANIZACIÓN QUE EMITE EL DOCUMENTO, LA FECHA DE EMISIÓN Y NOMBRES Y APELLIDOS DE QUIEN SUSCRIBE EL DOCUMENTO.

EN CASO LOS DOCUMENTOS PARA ACREDITAR LA EXPERIENCIA ESTABLEZCAN EL PLAZO DE LA EXPERIENCIA ADQUIRIDA POR EL PERSONAL CLAVE EN MESES SIN ESPECIFICAR LOS DÍAS SE DEBE CONSIDERAR EL MES COMPLETO. SE CONSIDERARÁ AQUELLA EXPERIENCIA QUE NO TENGA UNA ANTIGÜEDAD MAYOR A VEINTICINCO (15) AÑOS ANTERIORES A LA FECHA DE LA PRESENTACIÓN DE OFERTAS.

AL CALIFICAR LA EXPERIENCIA DEL PERSONAL, SE DEBE VALORAR DE MANERA INTEGRAL LOS DOCUMENTOS PRESENTADOS POR EL POSTOR PARA ACREDITAR DICHA EXPERIENCIA, EN TAL SENTIDO, AUN CUANDO EN LOS DOCUMENTOS PRESENTADOS LA DENOMINACIÓN DEL CARGO O PUESTO NO COINCIDA LITERALMENTE CON AQUELLA

PREVISTA EN LAS BASES, SE DEBERÁ VALIDAR LA EXPERIENCIA SI LAS ACTIVIDADES QUE REALIZÓ EL PERSONAL CORRESPONDEN CON LA FUNCIÓN PROPIA DEL CARGO O PUESTO REQUERIDO EN LAS BASES.

MUNICIPALIDAD DISTRITAL DE VILLA KINTIARINA
LA CONVENCION - CUSCO
Jhonatan Ribbuck Soto
INGENIERO CIVIL
CIP N° 289452
RESIDENTE DE OBRA

MUNICIPALIDAD DISTRITAL DE VILLA KINTIARINA
LA CONVENCION - CUSCO
Ing. Leopoldo Sylla Gonzalez
TOP N° 187643
SUPERVISOR DE OBRA

C	EXPERIENCIA DEL POSTOR EN LA ESPECIALIDAD
	<p>REQUISITOS: EL POSTOR DEBE ACREDITAR UN MONTO FACTURADO ACUMULADO EQUIVALENTE A S/ 450,000.00 (CUATROCIENTOS CINCUENTA MIL CON 00/100 SOLES), POR LA CONTRATACIÓN DE SERVICIOS IGUALES O SIMILARES AL OBJETO DE LA CONVOCATORIA, DURANTE LOS OCHO (6) AÑOS ANTERIORES A LA FECHA DE LA PRESENTACIÓN DE OFERTAS QUE SE COMPUTARÁN DESDE LA FECHA DE LA CONFORMIDAD O EMISIÓN DEL COMPROBANTE DE PAGO, SEGÚN CORRESPONDA.</p> <p>En el caso de postores que declaren en el Anexo N°1 tener la condición de micro y pequeña empresa, se acredita una experiencia de S/ 112,500.00 (CIENTO DOCE MIL QUINIENTOS Y 00/100 SOLES) MONTO QUE NO DEBE SUPERAR EL 25% DEL VALOR ESTIMADO], por la venta de servicios iguales o similares al objeto de la convocatoria, durante los ocho (8) años anteriores a la fecha de la presentación de ofertas que se computarán desde la fecha de la conformidad o emisión del comprobante de pago, según corresponda. En el caso de consorcios, todos los integrantes deben contar con la condición de micro y pequeña empresa.</p> <p>SE CONSIDERAN SERVICIOS SIMILARES A LOS SIGUIENTES: SUMINISTRO Y/O INSTALACIÓN Y/O SERVICIO CONSTRUCCIÓN DE ESTRUCTURA METÁLICAS CON COBERTURA A TODO COSTO.</p> <p>ACREDITACIÓN: LA EXPERIENCIA DEL POSTOR EN LA ESPECIALIDAD SE ACREDITARÁ CON COPIA SIMPLE DE (I) CONTRATOS U ÓRDENES DE SERVICIOS, Y SU RESPECTIVA CONFORMIDAD O CONSTANCIA DE PRESTACIÓN; O (II) COMPROBANTES DE PAGO CUYA CANCELACIÓN SE ACREDITE DOCUMENTAL Y FEHACIENTEMENTE, CON VOUCHER DE DEPÓSITO, NOTA DE ABONO, REPORTE DE ESTADO DE CUENTA, CUALQUIER OTRO DOCUMENTO EMITIDO POR ENTIDAD DEL SISTEMA FINANCIERO QUE ACREDITE EL ABONO O MEDIANTE CANCELACIÓN EN EL MISMO COMPROBANTE DE PAGO¹, CORRESPONDIENTES A UN MÁXIMO DE VEINTE (20) CONTRATACIONES.</p> <p>EN CASO LOS POSTORES PRESENTEN VARIOS COMPROBANTES DE PAGO PARA ACREDITAR UNA SOLA CONTRATACIÓN, SE DEBE ACREDITAR QUE CORRESPONDEN A DICHA CONTRATACIÓN; DE LO CONTRARIO, SE ASUMIRÁ QUE LOS COMPROBANTES ACREDITAN CONTRATACIONES INDEPENDIENTES, EN CUYO CASO SOLO SE CONSIDERARÁ, PARA LA EVALUACIÓN, LAS VEINTE (20) PRIMERAS CONTRATACIONES INDICADAS EN EL ANEXO N° 8 REFERIDO A LA EXPERIENCIA DEL POSTOR EN LA ESPECIALIDAD.</p> <p>EN EL CASO DE SERVICIOS DE EJECUCIÓN PERIÓDICA O CONTINUADA, SOLO SE CONSIDERA COMO EXPERIENCIA LA PARTE DEL CONTRATO QUE HAYA SIDO EJECUTADA DURANTE LOS OCHO (8) AÑOS ANTERIORES A LA FECHA DE PRESENTACIÓN DE OFERTAS, DEBIENDO ADJUNTARSE COPIA DE LAS CONFORMIDADES CORRESPONDIENTES A TAL PARTE O LOS RESPECTIVOS COMPROBANTES DE PAGO CANCELADOS.</p> <p>EN LOS CASOS QUE SE ACREDITE EXPERIENCIA ADQUIRIDA EN CONSORCIO, DEBE PRESENTARSE LA PROMESA DE CONSORCIO O EL CONTRATO DE CONSORCIO DEL CUAL SE DESPRENDA FEHACIENTEMENTE EL PORCENTAJE DE LAS OBLIGACIONES QUE SE ASUMIÓ EN EL CONTRATO PRESENTADO; DE LO CONTRARIO, NO SE COMPUTARÁ LA EXPERIENCIA PROVENIENTE DE DICHO CONTRATO.</p> <p>ASIMISMO, CUANDO SE PRESENTEN CONTRATOS DERIVADOS DE PROCESOS DE SELECCIÓN CONVOCADOS ANTES DEL 20.09.2012, LA CALIFICACIÓN SE CEÑIRÁ AL MÉTODO DESCRITO EN LA DIRECTIVA "PARTICIPACIÓN DE PROVEEDORES EN CONSORCIO EN LAS CONTRATACIONES DEL ESTADO", DEBIENDO PRESUMIRSE QUE EL PORCENTAJE DE LAS OBLIGACIONES EQUIVALE AL PORCENTAJE DE PARTICIPACIÓN DE LA PROMESA DE CONSORCIO O DEL CONTRATO DE CONSORCIO. EN CASO DE QUE EN DICHO DOCUMENTOS NO SE CONSIGNE EL PORCENTAJE DE PARTICIPACIÓN SE PRESUMIRÁ QUE LAS OBLIGACIONES SE EJECUTARON EN PARTES IGUALES.</p> <p>SI EL TITULAR DE LA EXPERIENCIA NO ES EL POSTOR, CONSIGNAR SI DICHA EXPERIENCIA CORRESPONDE A LA MATRIZ EN CASO DE QUE EL POSTOR SEA SUCURSAL, O FUE TRANSMITIDA POR REORGANIZACIÓN SOCIETARIA, DEBIENDO ACOMPAÑAR LA DOCUMENTACIÓN SUSTENTADORA CORRESPONDIENTE.</p> <p>SI EL POSTOR ACREDITA EXPERIENCIA DE OTRA PERSONA JURÍDICA COMO CONSECUENCIA DE UNA REORGANIZACIÓN SOCIETARIA, DEBE PRESENTAR ADICIONALMENTE EL ANEXO N° 9.</p> <p>CUANDO EN LOS CONTRATOS, ÓRDENES DE SERVICIOS O COMPROBANTES DE PAGO EL MONTO FACTURADO SE ENCUENTRE EXPRESADO EN LA MONEDA EXTRANJERA, DEBE INDICARSE EL TIPO DE CAMBIO VENTA PUBLICADO POR</p>

MUNICIPALIDAD DISTRITAL DE VILLA KINTIARINA
LA CONVENCION CUSCO
Jhonatan Ribhuak Soto
INGENIERO CIVIL
CIP N° 20562
RESIDENTE DE CERA

MUNICIPALIDAD DISTRITAL DE VILLA KINTIARINA
LA CONVENCION CUSCO
Ing. Leopoldo Balboa Gonzalez
CIP N° 187843
SUPERVISOR DE OBRA



CAPÍTULO IV FACTORES DE EVALUACIÓN

La evaluación se realiza sobre la base de cien (100) puntos.

Para determinar la oferta con el mejor puntaje y el orden de prelación de las ofertas, se considera lo siguiente:

FACTOR DE EVALUACIÓN	PUNTAJE / METODOLOGÍA PARA SU ASIGNACIÓN
A. PRECIO	
<p><u>Evaluación:</u></p> <p>Se evaluará considerando el precio ofertado por el postor.</p> <p><u>Acreditación:</u></p> <p>Se acreditará mediante el documento que contiene el precio de la oferta (Anexo N° 6).</p>	<p>La evaluación consistirá en otorgar el máximo puntaje a la oferta de precio más bajo y otorgar a las demás ofertas puntajes inversamente proporcionales a sus respectivos precios, según la siguiente fórmula:</p> $P_i = \frac{O_m \times PMP}{O_i}$ <p>i= Oferta P_i= Puntaje de la oferta a evaluar O_i=Precio i O_m= Precio de la oferta más baja PMP=Puntaje máximo del precio</p> <p>[60] puntos</p>

Importante para la Entidad

De conformidad con el artículo 51 del Reglamento, adicionalmente, se **pueden** consignar los siguientes factores de evaluación, según corresponda a la naturaleza y características del objeto del procedimiento, su finalidad y a la necesidad de la Entidad:

Esta nota deberá ser eliminada una vez culminada la elaboración de las bases, así como los factores de evaluación que no se incluyan.

OTROS FACTORES DE EVALUACIÓN	40 puntos
B. PLAZO DE PRESTACIÓN DEL SERVICIO¹	

Jhon Brian Ribbeck Soto
INGENIERO CIVIL
CIP N° 59452
RESIDENTE DE OBRA

¹ Este factor podrá ser consignado cuando del expediente de contratación se advierta que el plazo establecido para la prestación del servicio admite reducción, para lo cual deben establecerse rangos razonables para la asignación de puntaje, esto es que no suponga un riesgo de incumplimiento contractual y que represente una mejora al plazo establecido.



OTROS FACTORES DE EVALUACIÓN	40 puntos
<p><u>Evaluación:</u></p> <p>Se evaluará en función al plazo ofertado, el cual debe mejorar el plazo de ejecución establecido en los Términos de Referencia.</p> <p><u>Acreditación:</u></p> <p>Se acreditará mediante la presentación de declaración jurada de plazo de prestación del servicio. (Anexo N° 4)</p>	<p>De 50 días calendario: [30] puntos</p> <p>De [51 hasta [55] días calendario: [20] puntos</p> <p>De [56] hasta [60] días calendario: [10] puntos</p>
F. MEJORAS A LOS TÉRMINOS DE REFERENCIA	
<p><u>Evaluación:</u></p> <p>a) Descripción de la metodología para ejecutar el servicio.</p> <p>El postor que desarrolle una metodología del trabajo, que le permita cumplir con las exigencias de los términos de referencia, de tal forma que evidencie:</p> <ul style="list-style-type: none"> • Los procedimientos de trabajo. • Los mecanismos de aseguramiento de calidad. • Sistemas de control de calidad del servicio prestado. • Riesgos advertidos que puedan afectar el desarrollo del servicio. • Detallar los componentes de la unidad de ejecución del servicio. • Presentar relación de materiales detalladamente, indicando las cantidades, unidad de medida, marca y procedencia. <p><u>Acreditación:</u></p> <p>Se acreditará únicamente mediante la presentación de la descripción de la metodología, la programación de las actividades y mejora al plan de trabajo mediante un informe descriptivo de cada una de las mejoras.</p>	<p>(Máximo 10 puntos)</p> <p>Mejora 1: Cumplimiento completo y a cabalidad de los mecanismos de mejoras para ejecutar el servicio 10 puntos.</p> <p>Mejora 2: Cumplimiento parcial y a cabalidad de los mecanismos de mejoras para ejecutar el servicio: 0 puntos.</p>
PUNTAJE TOTAL	100 puntos²

MUNICIPALIDAD DISTRITAL DE VILLA KINTIARINA
LA CONVENCION - CUSCO
Jhon Blas Rábarez Soto
INGENIERO CIVIL
CIP N° 209452
RESIDENTE DE OBRA

MUNICIPALIDAD DISTRITAL DE VILLA KINTIARINA
LA CONVENCION - CUSCO
Ing Leopoldo Suiza Domínguez
CIP N° 187543
SUPERVISOR DE OBRA

² Es la suma de los puntajes de todos los factores de evaluación.

CAPÍTULO V PROFORMA DEL CONTRATO

Importante

Dependiendo del objeto del contrato, de resultar indispensable, puede incluirse cláusulas adicionales o la adecuación de las propuestas en el presente documento, las que en ningún caso pueden contemplar disposiciones contrarias a la normativa vigente ni a lo señalado en este capítulo.

Conste por el presente documento, la contratación del servicio de [CONSIGNAR LA DENOMINACIÓN DE LA CONVOCATORIA], que celebra de una parte [CONSIGNAR EL NOMBRE DE LA ENTIDAD], en adelante LA ENTIDAD, con RUC N° [.....], con domicilio legal en [.....], representada por [.....], identificado con DNI N° [.....], y de otra parte [.....], con RUC N° [.....], con domicilio legal en [.....], inscrita en la Ficha N° [.....] Asiento N° [.....] del Registro de Personas Jurídicas de la ciudad de [.....], debidamente representado por su Representante Legal, [.....], con DNI N° [.....], según poder inscrito en la Ficha N° [.....], Asiento N° [.....] del Registro de Personas Jurídicas de la ciudad de [.....], a quien en adelante se le denominará EL CONTRATISTA en los términos y condiciones siguientes:

CLÁUSULA PRIMERA: ANTECEDENTES

Con fecha [.....], el órgano encargado de las contrataciones o el comité de selección, según corresponda, adjudicó la buena pro de la **ADJUDICACIÓN SIMPLIFICADA N° [CONSIGNAR NOMENCLATURA DEL PROCEDIMIENTO DE SELECCIÓN]** para la contratación de [CONSIGNAR LA DENOMINACIÓN DE LA CONVOCATORIA], a [INDICAR NOMBRE DEL GANADOR DE LA BUENA PRO], cuyos detalles e importe constan en los documentos integrantes del presente contrato.

CLÁUSULA SEGUNDA: OBJETO

El presente contrato tiene por objeto [CONSIGNAR EL OBJETO DE LA CONTRATACIÓN].

CLÁUSULA TERCERA: MONTO CONTRACTUAL

El monto total del presente contrato asciende a [CONSIGNAR MONEDA Y MONTO], que incluye todos los impuestos de Ley.

Este monto comprende el costo del servicio, todos los tributos, seguros, transporte, inspecciones, pruebas y, de ser el caso, los costos laborales conforme a la legislación vigente, así como cualquier otro concepto que pueda tener incidencia sobre la ejecución del servicio materia del presente contrato.

CLÁUSULA CUARTA: DEL PAGO¹⁰

LA ENTIDAD se obliga a pagar la contraprestación a EL CONTRATISTA en [INDICAR MONEDA], en [INDICAR SI SE TRATA DE PAGO ÚNICO, PAGOS PARCIALES O PAGOS PERIÓDICOS], luego de la recepción formal y completa de la documentación correspondiente, según lo establecido en el artículo 171 del Reglamento de la Ley de Contrataciones del Estado.

Para tal efecto, el responsable de otorgar la conformidad de la prestación deberá hacerlo en un plazo que no excederá de los siete (7) días de producida la recepción, salvo que se requiera efectuar pruebas que permitan verificar el cumplimiento de la obligación, en cuyo caso la conformidad se emite en un plazo máximo de quince (15) días, bajo responsabilidad de dicho funcionario.

LA ENTIDAD debe efectuar el pago dentro de los diez (10) días calendario siguientes de otorgada la conformidad de los servicios, siempre que se verifiquen las condiciones establecidas en el

¹⁰ En cada caso concreto, dependiendo de la naturaleza del contrato, podrá adicionarse la información que resulte pertinente a efectos de generar el pago.

contrato para ello, bajo responsabilidad del funcionario competente.

En caso de retraso en el pago por parte de LA ENTIDAD, salvo que se deba a caso fortuito o fuerza mayor, EL CONTRATISTA tendrá derecho al pago de intereses legales conforme a lo establecido en el artículo 39 de la Ley de Contrataciones del Estado y en el artículo 171 de su Reglamento, los que se computan desde la oportunidad en que el pago debió efectuarse.

CLÁUSULA QUINTA: DEL PLAZO DE LA EJECUCIÓN DE LA PRESTACIÓN

El plazo de ejecución del presente contrato es de [.....], el mismo que se computa desde [CONSIGNAR SI ES DEL DÍA SIGUIENTE DEL PERFECCIONAMIENTO DEL CONTRATO, DESDE LA FECHA QUE SE ESTABLEZCA EN EL CONTRATO O DESDE LA FECHA EN QUE SE CUMPLAN LAS CONDICIONES PREVISTAS EN EL CONTRATO PARA EL INICIO DE LA EJECUCIÓN, DEBIENDO INDICAR LAS MISMAS EN ESTE ÚLTIMO CASO].

CLÁUSULA SEXTA: PARTES INTEGRANTES DEL CONTRATO

El presente contrato está conformado por las bases integradas, la oferta ganadora, así como los documentos derivados del procedimiento de selección que establezcan obligaciones para las partes.

CLÁUSULA SÉTIMA: GARANTÍAS

EL CONTRATISTA entregó al perfeccionamiento del contrato la respectiva garantía incondicional, solidaria, irrevocable, y de realización automática en el país al solo requerimiento, a favor de LA ENTIDAD, por los conceptos, montos y vigencias siguientes:

- De fiel cumplimiento del contrato: [CONSIGNAR EL MONTO], a través de la [INDICAR EL TIPO DE GARANTÍA PRESENTADA] N° [INDICAR NÚMERO DEL DOCUMENTO] emitida por [SEÑALAR EMPRESA QUE LA EMITE]. Monto que es equivalente al diez por ciento (10%) del monto del contrato original, la misma que debe mantenerse vigente hasta la conformidad de la recepción de la prestación.

Importante

Al amparo de lo dispuesto en el numeral 149.4 del artículo 149 del Reglamento de la Ley de Contrataciones del Estado, en el caso de contratos periódicos de prestación de servicios en general, si el postor ganador de la buena pro solicita la retención del diez por ciento (10%) del monto del contrato original como garantía de fiel cumplimiento de contrato, debe consignarse lo siguiente:

“De fiel cumplimiento del contrato: [CONSIGNAR EL MONTO], a través de la retención que debe efectuar LA ENTIDAD, durante la primera mitad del número total de pagos a realizarse, de forma prorrateada, con cargo a ser devuelto a la finalización del mismo.”

En el caso que corresponda, consignar lo siguiente:

- Garantía fiel cumplimiento por prestaciones accesorias: [CONSIGNAR EL MONTO], a través de la [INDICAR EL TIPO DE GARANTÍA PRESENTADA] N° [INDICAR NÚMERO DEL DOCUMENTO] emitida por [SEÑALAR EMPRESA QUE LA EMITE], la misma que debe mantenerse vigente hasta el cumplimiento total de las obligaciones garantizadas.

Importante

Al amparo de lo dispuesto en el numeral 151.2 del artículo 151 del Reglamento de la Ley de Contrataciones del Estado, si el postor ganador de la buena pro solicita la retención del diez por ciento (10%) del monto del contrato de la prestación accesorias como garantía de fiel cumplimiento de prestaciones accesorias, debe consignarse lo siguiente:

“De fiel cumplimiento por prestaciones accesorias: [CONSIGNAR EL MONTO], a través de la retención que debe efectuar LA ENTIDAD, durante la primera mitad del número total de pagos a realizarse, de forma prorrateada, con cargo a ser devuelto a la finalización del mismo.”

Importante

De conformidad con el artículo 152 del Reglamento, no se constituirá garantía de fiel cumplimiento del contrato ni garantía de fiel cumplimiento por prestaciones accesorias, en contratos cuyos montos sean iguales o menores a doscientos mil Soles (S/ 200,000.00). Dicha excepción también aplica a los contratos derivados de procedimientos de selección por relación de ítems, cuando el monto del ítem adjudicado o la sumatoria de los montos de los ítems adjudicados no supere el monto señalado anteriormente.

CLÁUSULA OCTAVA: EJECUCIÓN DE GARANTÍAS POR FALTA DE RENOVACIÓN

LA ENTIDAD puede solicitar la ejecución de las garantías cuando EL CONTRATISTA no las hubiere renovado antes de la fecha de su vencimiento, conforme a lo dispuesto en el literal a) del numeral 155.1 del artículo 155 del Reglamento de la Ley de Contrataciones del Estado.

CLÁUSULA DÉCIMA: CONFORMIDAD DE LA PRESTACIÓN DEL SERVICIO

La conformidad de la prestación del servicio se regula por lo dispuesto en el artículo 168 del Reglamento de la Ley de Contrataciones del Estado. La conformidad será otorgada por [CONSIGNAR EL ÁREA O UNIDAD ORGÁNICA QUE OTORGARÁ LA CONFORMIDAD] en el plazo máximo de [CONSIGNAR SIETE (7) DÍAS O MÁXIMO QUINCE (15) DÍAS, EN CASO SE REQUIERA EFECTUAR PRUEBAS QUE PERMITAN VERIFICAR EL CUMPLIMIENTO DE LA OBLIGACIÓN] días de producida la recepción.

De existir observaciones, LA ENTIDAD las comunica al CONTRATISTA, indicando claramente el sentido de estas, otorgándole un plazo para subsanar no menor de dos (2) ni mayor de ocho (8) días. Dependiendo de la complejidad o sofisticación de las subsanaciones a realizar el plazo para subsanar no puede ser menor de cinco (5) ni mayor de quince (15) días. Si pese al plazo otorgado, EL CONTRATISTA no cumpliera a cabalidad con la subsanación, LA ENTIDAD puede otorgar al CONTRATISTA periodos adicionales para las correcciones pertinentes. En este supuesto corresponde aplicar la penalidad por mora desde el vencimiento del plazo para subsanar.

Este procedimiento no resulta aplicable cuando los servicios manifiestamente no cumplan con las características y condiciones ofrecidas, en cuyo caso LA ENTIDAD no otorga la conformidad, debiendo considerarse como no ejecutada la prestación, aplicándose la penalidad que corresponda por cada día de atraso.

CLÁUSULA UNDÉCIMA: DECLARACIÓN JURADA DEL CONTRATISTA

EL CONTRATISTA declara bajo juramento que se compromete a cumplir las obligaciones derivadas del presente contrato, bajo sanción de quedar inhabilitado para contratar con el Estado en caso de incumplimiento.

CLÁUSULA DUODÉCIMA: RESPONSABILIDAD POR VICIOS OCULTOS

La conformidad del servicio por parte de LA ENTIDAD no enerva su derecho a reclamar posteriormente por defectos o vicios ocultos, conforme a lo dispuesto por los artículos 40 de la Ley de Contrataciones del Estado y 173 de su Reglamento.

El plazo máximo de responsabilidad del contratista es de [CONSIGNAR TIEMPO EN AÑOS, NO MENOR DE UN (1) AÑO] año(s) contado a partir de la conformidad otorgada por LA ENTIDAD.

CLÁUSULA DÉCIMA TERCERA: PENALIDADES

Si EL CONTRATISTA incurre en retraso injustificado en la ejecución de las prestaciones objeto del contrato, LA ENTIDAD le aplica automáticamente una penalidad por mora por cada día de atraso, de acuerdo a la siguiente fórmula:

$$\text{Penalidad Diaria} = \frac{0.10 \times \text{monto vigente}}{F \times \text{plazo vigente en días}}$$

Donde:

F = 0.25 para plazos mayores a sesenta (60) días o;

F = 0.40 para plazos menores o iguales a sesenta (60) días.

El retraso se justifica a través de la solicitud de ampliación de plazo debidamente aprobado. Adicionalmente, se considera justificado el retraso y en consecuencia no se aplica penalidad, cuando EL CONTRATISTA acredite, de modo objetivamente sustentado, que el mayor tiempo transcurrido no le resulta imputable. En este último caso la calificación del retraso como justificado por parte de LA ENTIDAD no da lugar al pago de gastos generales ni costos directos de ningún tipo, conforme el numeral 162.5 del artículo 162 del Reglamento de la Ley de Contrataciones del Estado.

Importante

De haberse previsto establecer penalidades distintas a la penalidad por mora, incluir dichas penalidades, los supuestos de aplicación de penalidad, la forma de cálculo de la penalidad para cada supuesto y el procedimiento mediante el cual se verifica el supuesto a penalizar, conforme el artículo 163 del Reglamento de la Ley de Contrataciones del Estado.

Estas penalidades se deducen de los pagos a cuenta o del pago final, según corresponda; o si fuera necesario, se cobra del monto resultante de la ejecución de la garantía de fiel cumplimiento.

Estos dos (2) tipos de penalidades pueden alcanzar cada una un monto máximo equivalente al diez por ciento (10%) del monto del contrato vigente, o de ser el caso, del ítem que debió ejecutarse.

Cuando se llegue a cubrir el monto máximo de la penalidad por mora o el monto máximo para otras penalidades, de ser el caso, LA ENTIDAD puede resolver el contrato por incumplimiento.

CLÁUSULA DÉCIMA CUARTA: RESOLUCIÓN DEL CONTRATO

Cualquiera de las partes puede resolver el contrato, de conformidad con el numeral 32.3 del artículo 32 y artículo 36 de la Ley de Contrataciones del Estado, y el artículo 164 de su Reglamento. De darse el caso, LA ENTIDAD procederá de acuerdo a lo establecido en el artículo 165 del Reglamento de la Ley de Contrataciones del Estado.

CLÁUSULA DÉCIMA QUINTA: RESPONSABILIDAD DE LAS PARTES

Cuando se resuelva el contrato por causas imputables a algunas de las partes, se debe resarcir los daños y perjuicios ocasionados, a través de la indemnización correspondiente. Ello no obsta la aplicación de las sanciones administrativas, penales y pecuniarias a que dicho incumplimiento diere lugar, en el caso que éstas correspondan.

Lo señalado precedentemente no exime a ninguna de las partes del cumplimiento de las demás obligaciones previstas en el presente contrato.

CLÁUSULA DÉCIMA SEXTA: ANTICORRUPCIÓN

EL CONTRATISTA declara y garantiza no haber, directa o indirectamente, o tratándose de una persona jurídica a través de sus socios, integrantes de los órganos de administración, apoderados, representantes legales, funcionarios, asesores o personas vinculadas a las que se refiere el artículo 7 del Reglamento de la Ley de Contrataciones del Estado, ofrecido, negociado o efectuado, cualquier pago o, en general, cualquier beneficio o incentivo ilegal en relación al contrato.

Asimismo, el CONTRATISTA se obliga a conducirse en todo momento, durante la ejecución del contrato, con honestidad, probidad, veracidad e integridad y de no cometer actos ilegales o de corrupción, directa o indirectamente o a través de sus socios, accionistas, participacionistas, integrantes de los órganos de administración, apoderados, representantes legales, funcionarios, asesores y personas vinculadas a las que se refiere el artículo 7 del Reglamento de la Ley de Contrataciones del Estado.

Además, EL CONTRATISTA se compromete a i) comunicar a las autoridades competentes, de manera directa y oportuna, cualquier acto o conducta ilícita o corrupta de la que tuviera conocimiento; y ii) adoptar medidas técnicas, organizativas y/o de personal apropiadas para evitar los referidos actos o prácticas.

CLÁUSULA DÉCIMA SÉTIMA: MARCO LEGAL DEL CONTRATO

Sólo en lo no previsto en este contrato, en la Ley de Contrataciones del Estado y su Reglamento, en las directivas que emita el OSCE y demás normativa especial que resulte aplicable, serán de

aplicación supletoria las disposiciones pertinentes del Código Civil vigente, cuando corresponda, y demás normas de derecho privado.

CLÁUSULA DÉCIMA OCTAVA: SOLUCIÓN DE CONTROVERSIAS¹¹

Las controversias que surjan entre las partes durante la ejecución del contrato se resuelven mediante conciliación o arbitraje, según el acuerdo de las partes.

Cualquiera de las partes tiene derecho a iniciar el arbitraje a fin de resolver dichas controversias dentro del plazo de caducidad previsto en la Ley de Contrataciones del Estado y su Reglamento.

Facultativamente, cualquiera de las partes tiene el derecho a solicitar una conciliación dentro del plazo de caducidad correspondiente, según lo señalado en el artículo 224 del Reglamento de la Ley de Contrataciones del Estado, sin perjuicio de recurrir al arbitraje, en caso no se llegue a un acuerdo entre ambas partes o se llegue a un acuerdo parcial. Las controversias sobre nulidad del contrato solo pueden ser sometidas a arbitraje.

El Laudo arbitral emitido es inapelable, definitivo y obligatorio para las partes desde el momento de su notificación, según lo previsto en el numeral 45.21 del artículo 45 de la Ley de Contrataciones del Estado.

CLÁUSULA DÉCIMA NOVENA: FACULTAD DE ELEVAR A ESCRITURA PÚBLICA

Cualquiera de las partes puede elevar el presente contrato a Escritura Pública corriendo con todos los gastos que demande esta formalidad.

CLÁUSULA VIGÉSIMA: DOMICILIO PARA EFECTOS DE LA EJECUCIÓN CONTRACTUAL

Las partes declaran el siguiente domicilio para efecto de las notificaciones que se realicen durante la ejecución del presente contrato:

DOMICILIO DE LA ENTIDAD: [.....]

DOMICILIO DEL CONTRATISTA: [CONSIGNAR EL DOMICILIO SEÑALADO POR EL POSTOR GANADOR DE LA BUENA PRO AL PRESENTAR LOS REQUISITOS PARA EL PERFECCIONAMIENTO DEL CONTRATO]

La variación del domicilio aquí declarado de alguna de las partes debe ser comunicada a la otra parte, formalmente y por escrito, con una anticipación no menor de quince (15) días calendario.

De acuerdo con las bases integradas, la oferta y las disposiciones del presente contrato, las partes lo firman por duplicado en señal de conformidad en la ciudad de [.....] al [CONSIGNAR FECHA].

“LA ENTIDAD”

“EL CONTRATISTA”

¹¹ De acuerdo con el numeral 225.3 del artículo 225 del Reglamento, las partes pueden recurrir al arbitraje ad hoc cuando las controversias deriven de procedimientos de selección cuyo valor estimado sea menor o igual a cinco millones con 00/100

ANEXOS

ANEXO N° 1

DECLARACIÓN JURADA DE DATOS DEL POSTOR

Señores

[CONSIGNAR ÓRGANO ENCARGADO DE LAS CONTRATACIONES O COMITÉ DE SELECCIÓN, SEGÚN CORRESPONDA]

ADJUDICACIÓN SIMPLIFICADA N° [CONSIGNAR NOMENCLATURA DEL PROCEDIMIENTO]

Presente.-

El que se suscribe, [.....], postor y/o Representante Legal de [CONSIGNAR EN CASO DE SER PERSONA JURÍDICA], identificado con [CONSIGNAR TIPO DE DOCUMENTO DE IDENTIDAD] N° [CONSIGNAR NÚMERO DE DOCUMENTO DE IDENTIDAD], con poder inscrito en la localidad de [CONSIGNAR EN CASO DE SER PERSONA JURÍDICA] en la Ficha N° [CONSIGNAR EN CASO DE SER PERSONA JURÍDICA] Asiento N° [CONSIGNAR EN CASO DE SER PERSONA JURÍDICA], **DECLARO BAJO JURAMENTO** que la siguiente información se sujeta a la verdad:

Nombre, Denominación o Razón Social :			
Domicilio Legal :			
RUC :	Teléfono(s) :		
MYPE ¹²		Sí	No
Correo electrónico :			

Autorización de notificación por correo electrónico:

... [CONSIGNAR SÍ O NO] autorizo que se notifiquen al correo electrónico indicado las siguientes actuaciones:

1. Solicitud de la descripción a detalle de todos los elementos constitutivos de la oferta.
2. Solicitud de subsanación de los requisitos para perfeccionar el contrato.
3. Solicitud al postor que ocupó el segundo lugar en el orden de prelación para presentar los documentos para perfeccionar el contrato.
4. Respuesta a la solicitud de acceso al expediente de contratación.
5. Notificación de la orden de servicios¹³

Asimismo, me comprometo a remitir la confirmación de recepción, en el plazo máximo de dos (2) días hábiles de recibida la comunicación.

[CONSIGNAR CIUDAD Y FECHA]

.....
Firma, Nombres y Apellidos del postor o Representante legal, según corresponda

Importante

La notificación dirigida a la dirección de correo electrónico consignada se entenderá válidamente efectuada cuando la Entidad reciba acuse de recepción.

¹² Esta información será verificada por la Entidad en la página web del Ministerio de Trabajo y Promoción del Empleo en la sección consulta de empresas acreditadas en el REMYPE en el link <http://www2.trabajo.gob.pe/servicios-en-linea-2-2/> y se tendrá en consideración, en caso el postor ganador de la buena pro solicite la retención del diez por ciento (10%) del monto del contrato, en calidad de garantía de fiel cumplimiento, en los contratos periódicos de prestación de servicios, según lo señalado en el numeral 149.4 del artículo 149 y numeral 151.2 del artículo 151 del Reglamento. Asimismo, dicha información se tendrá en cuenta en caso de empate, conforme a lo previsto en el artículo 91 del Reglamento.

¹³ Cuando el monto del valor estimado del procedimiento o del ítem no supere los doscientos mil Soles (S/ 200,000.00), en caso se haya optado por perfeccionar el contrato con una orden de servicios.

Importante

Cuando se trate de consorcios, la declaración jurada es la siguiente:

ANEXO N° 1

DECLARACIÓN JURADA DE DATOS DEL POSTOR

Señores

[CONSIGNAR ÓRGANO ENCARGADO DE LAS CONTRATACIONES O COMITÉ DE SELECCIÓN, SEGÚN CORRESPONDA]

ADJUDICACIÓN SIMPLIFICADA N° [CONSIGNAR NOMENCLATURA DEL PROCEDIMIENTO]

Presente.-

El que se suscribe, [.....], representante común del consorcio [CONSIGNAR EL NOMBRE DEL CONSORCIO], identificado con [CONSIGNAR TIPO DE DOCUMENTO DE IDENTIDAD] N° [CONSIGNAR NÚMERO DE DOCUMENTO DE IDENTIDAD], **DECLARO BAJO JURAMENTO** que la siguiente información se sujeta a la verdad:

Datos del consorciado 1				
Nombre, Denominación o Razón Social :				
Domicilio Legal :				
RUC :	Teléfono(s) :			
MYPE ¹⁴		Sí	No	
Correo electrónico :				

Datos del consorciado 2				
Nombre, Denominación o Razón Social :				
Domicilio Legal :				
RUC :	Teléfono(s) :			
MYPE ¹⁵		Sí	No	
Correo electrónico :				

Datos del consorciado ...				
Nombre, Denominación o Razón Social :				
Domicilio Legal :				
RUC :	Teléfono(s) :			
MYPE ¹⁶		Sí	No	
Correo electrónico :				

Autorización de notificación por correo electrónico:

Correo electrónico del consorcio:

¹⁴ En los contratos periódicos de prestación de servicios, esta información será verificada por la Entidad en la página web del Ministerio de Trabajo y Promoción del Empleo en la sección consulta de empresas acreditadas en el REMYPE en el link <http://www2.trabajo.gob.pe/servicios-en-linea-2-2/> y se tendrá en consideración, en caso el consorcio ganador de la buena pro solicite la retención del diez por ciento (10%) del monto del contrato, en calidad de garantía de fiel cumplimiento, según lo señalado en el numeral 149.4 del artículo 149 y numeral 151.2 del artículo 151 del Reglamento. Asimismo, dicha información se tendrá en cuenta en caso de empate, conforme a lo previsto en el artículo 91 del Reglamento. Para dichos efectos, todos los integrantes del consorcio deben acreditar la condición de micro o pequeña empresa.

¹⁵ Ibídem.

¹⁶ Ibídem.

... [CONSIGNAR SÍ O NO] autorizo que se notifiquen al correo electrónico indicado las siguientes actuaciones:

1. Solicitud de la descripción a detalle de todos los elementos constitutivos de la oferta.
2. Solicitud de subsanación de los requisitos para perfeccionar el contrato.
3. Solicitud al postor que ocupó el segundo lugar en el orden de prelación para presentar los documentos para perfeccionar el contrato.
4. Respuesta a la solicitud de acceso al expediente de contratación.
5. Notificación de la orden de servicios¹⁷

Asimismo, me comprometo a remitir la confirmación de recepción, en el plazo máximo de dos (2) días hábiles de recibida la comunicación.

[CONSIGNAR CIUDAD Y FECHA]

.....
**Firma, Nombres y Apellidos del representante
común del consorcio**

Importante

La notificación dirigida a la dirección de correo electrónico consignada se entenderá válidamente efectuada cuando la Entidad reciba acuse de recepción.

¹⁷ Cuando el monto del valor estimado del procedimiento o del ítem no supere los doscientos mil Soles (S/ 200,000.00), en caso se haya optado por perfeccionar el contrato con una orden de servicios.

ANEXO N° 2

DECLARACIÓN JURADA (ART. 52 DEL REGLAMENTO DE LA LEY DE CONTRATACIONES DEL ESTADO)

Señores

[CONSIGNAR ÓRGANO ENCARGADO DE LAS CONTRATACIONES O COMITÉ DE SELECCIÓN, SEGÚN CORRESPONDA]

ADJUDICACIÓN SIMPLIFICADA N° [CONSIGNAR NOMENCLATURA DEL PROCEDIMIENTO]

Presente.-

Mediante el presente el suscrito, postor y/o Representante Legal de [CONSIGNAR EN CASO DE SER PERSONA JURÍDICA], declaro bajo juramento:

- i. No haber incurrido y me obligo a no incurrir en actos de corrupción, así como a respetar el principio de integridad.
- ii. No tener impedimento para postular en el procedimiento de selección ni para contratar con el Estado, conforme al artículo 11 de la Ley de Contrataciones del Estado.
- iii. Conocer las sanciones contenidas en la Ley de Contrataciones del Estado y su Reglamento, así como las disposiciones aplicables de la Ley N° 27444, Ley del Procedimiento Administrativo General.
- iv. Participar en el presente proceso de contratación en forma independiente sin mediar consulta, comunicación, acuerdo, arreglo o convenio con ningún proveedor; y, conocer las disposiciones del Decreto Legislativo N° 1034, Decreto Legislativo que aprueba la Ley de Represión de Conductas Anticompetitivas.
- v. Conocer, aceptar y someterme a las bases, condiciones y reglas del procedimiento de selección.
- vi. Ser responsable de la veracidad de los documentos e información que presento en el presente procedimiento de selección.
- vii. Comprometerme a mantener la oferta presentada durante el procedimiento de selección y a perfeccionar el contrato, en caso de resultar favorecido con la buena pro.

[CONSIGNAR CIUDAD Y FECHA]

.....
**Firma, Nombres y Apellidos del postor o
Representante legal, según corresponda**

Importante

En el caso de consorcios, cada integrante debe presentar esta declaración jurada, salvo que sea presentada por el representante común del consorcio.

ANEXO N° 3

DECLARACIÓN JURADA DE CUMPLIMIENTO DE LOS TÉRMINOS DE REFERENCIA

Señores

[CONSIGNAR ÓRGANO ENCARGADO DE LAS CONTRATACIONES O COMITÉ DE SELECCIÓN, SEGÚN CORRESPONDA]

ADJUDICACIÓN SIMPLIFICADA N° [CONSIGNAR NOMENCLATURA DEL PROCEDIMIENTO]

Presente.-

Es grato dirigirme a usted, para hacer de su conocimiento que luego de haber examinado las bases y demás documentos del procedimiento de la referencia y, conociendo todos los alcances y las condiciones detalladas en dichos documentos, el postor que suscribe ofrece el servicio de **[CONSIGNAR EL OBJETO DE LA CONVOCATORIA]**, de conformidad con los Términos de Referencia que se indican en el numeral 3.1 del Capítulo III de la sección específica de las bases y los documentos del procedimiento.

[CONSIGNAR CIUDAD Y FECHA]

.....
**Firma, Nombres y Apellidos del postor o
Representante legal o común, según corresponda**

Importante

Adicionalmente, puede requerirse la presentación de documentación que acredite el cumplimiento de los términos de referencia, conforme a lo indicado en el acápite relacionado al contenido de las ofertas de la presente sección de las bases.

ANEXO N° 4

DECLARACIÓN JURADA DE PLAZO DE PRESTACIÓN DEL SERVICIO

Señores

[CONSIGNAR ÓRGANO ENCARGADO DE LAS CONTRATACIONES O COMITÉ DE SELECCIÓN, SEGÚN CORRESPONDA]

ADJUDICACIÓN SIMPLIFICADA N° [CONSIGNAR NOMENCLATURA DEL PROCEDIMIENTO]

Presente.-

Mediante el presente, con pleno conocimiento de las condiciones que se exigen en las bases del procedimiento de la referencia, me comprometo a prestar el servicio objeto del presente procedimiento de selección en el plazo de [CONSIGNAR EL PLAZO OFERTADO].

[CONSIGNAR CIUDAD Y FECHA]

.....
**Firma, Nombres y Apellidos del postor o
Representante legal o común, según corresponda**

ANEXO N° 5

PROMESA DE CONSORCIO

(Sólo para el caso en que un consorcio se presente como postor)

Señores

[CONSIGNAR ÓRGANO ENCARGADO DE LAS CONTRATACIONES O COMITÉ DE SELECCIÓN, SEGÚN CORRESPONDA]

ADJUDICACIÓN SIMPLIFICADA N° [CONSIGNAR NOMENCLATURA DEL PROCEDIMIENTO]

Presente.-

Los suscritos declaramos expresamente que hemos convenido en forma irrevocable, durante el lapso que dure el procedimiento de selección, para presentar una oferta conjunta a la **ADJUDICACIÓN SIMPLIFICADA N° [CONSIGNAR NOMENCLATURA DEL PROCEDIMIENTO]**

Asimismo, en caso de obtener la buena pro, nos comprometemos a formalizar el contrato de consorcio, de conformidad con lo establecido por el artículo 140 del Reglamento de la Ley de Contrataciones del Estado, bajo las siguientes condiciones:

a) Integrantes del consorcio

1. [NOMBRE, DENOMINACIÓN O RAZÓN SOCIAL DEL CONSORCIADO 1].
2. [NOMBRE, DENOMINACIÓN O RAZÓN SOCIAL DEL CONSORCIADO 2].

b) Designamos a [CONSIGNAR NOMBRES Y APELLIDOS DEL REPRESENTANTE COMÚN], identificado con [CONSIGNAR TIPO DE DOCUMENTO DE IDENTIDAD] N° [CONSIGNAR NÚMERO DE DOCUMENTO DE IDENTIDAD], como representante común del consorcio para efectos de participar en todos los actos referidos al procedimiento de selección, suscripción y ejecución del contrato correspondiente con [CONSIGNAR NOMBRE DE LA ENTIDAD].

Asimismo, declaramos que el representante común del consorcio no se encuentra impedido, inhabilitado ni suspendido para contratar con el Estado.

c) Fijamos nuestro domicilio legal común en [.....].

d) Las obligaciones que corresponden a cada uno de los integrantes del consorcio son las siguientes:

1. OBLIGACIONES DE [NOMBRE, DENOMINACIÓN O RAZÓN SOCIAL DEL CONSORCIADO 1] [%]¹⁸

[DESCRIBIR LAS OBLIGACIONES DEL CONSORCIADO 1]

2. OBLIGACIONES DE [NOMBRE, DENOMINACIÓN O RAZÓN SOCIAL DEL CONSORCIADO 2] [%]¹⁹

[DESCRIBIR LAS OBLIGACIONES DEL CONSORCIADO 2]

TOTAL OBLIGACIONES 100%²⁰

¹⁸ Consignar únicamente el porcentaje total de las obligaciones, el cual debe ser expresado en número entero, sin decimales.

¹⁹ Consignar únicamente el porcentaje total de las obligaciones, el cual debe ser expresado en número entero, sin decimales.

²⁰ Este porcentaje corresponde a la sumatoria de los porcentajes de las obligaciones de cada uno de los integrantes del consorcio.

[CONSIGNAR CIUDAD Y FECHA]

.....
Consortiado 1
Nombres, apellidos y firma del Consortiado 1
o de su Representante Legal
Tipo y N° de Documento de Identidad

.....
Consortiado 2
Nombres, apellidos y firma del Consortiado 2
o de su Representante Legal
Tipo y N° de Documento de Identidad

Importante

De conformidad con el artículo 52 del Reglamento, las firmas de los integrantes del consorcio deben ser legalizadas.

Importante para la Entidad

En caso de la prestación de servicios bajo el sistema a precios unitarios incluir el siguiente anexo:

Esta nota deberá ser eliminada una vez culminada la elaboración de las bases

ANEXO N° 6

PRECIO DE LA OFERTA

Señores

[CONSIGNAR ÓRGANO ENCARGADO DE LAS CONTRATACIONES O COMITÉ DE SELECCIÓN, SEGÚN CORRESPONDA]

ADJUDICACIÓN SIMPLIFICADA N° [CONSIGNAR NOMENCLATURA DEL PROCEDIMIENTO]

Presente.-

Es grato dirigirme a usted, para hacer de su conocimiento que, de acuerdo con las bases, mi oferta es la siguiente:

CONCEPTO	CANTIDAD	PRECIO UNITARIO	PRECIO TOTAL
TOTAL			

El precio de la oferta [CONSIGNAR LA MONEDA DE LA CONVOCATORIA] incluye todos los tributos, seguros, transporte, inspecciones, pruebas y, de ser el caso, los costos laborales conforme a la legislación vigente, así como cualquier otro concepto que pueda tener incidencia sobre el costo del servicio a contratar; excepto la de aquellos postores que gocen de alguna exoneración legal, no incluirán en el precio de su oferta los tributos respectivos.

[CONSIGNAR CIUDAD Y FECHA]

.....
**Firma, Nombres y Apellidos del postor o
Representante legal o común, según corresponda**

Importante

- El postor que goce de alguna exoneración legal, debe indicar que su oferta no incluye el tributo materia de la exoneración, debiendo incluir el siguiente texto:*

“Mi oferta no incluye [CONSIGNAR EL TRIBUTO MATERIA DE LA EXONERACIÓN]”.

ANEXO N° 6

PRECIO DE LA OFERTA

Señores

[CONSIGNAR ÓRGANO ENCARGADO DE LAS CONTRATACIONES O COMITÉ DE SELECCIÓN, SEGÚN CORRESPONDA]

ADJUDICACIÓN SIMPLIFICADA N° [CONSIGNAR NOMENCLATURA DEL PROCEDIMIENTO]

Presente.-

Es grato dirigirme a usted, para hacer de su conocimiento que, de acuerdo con las bases, mi oferta es la siguiente:

CONCEPTO	PRECIO TOTAL
TOTAL	

El precio de la oferta [CONSIGNAR LA MONEDA DE LA CONVOCATORIA] incluye todos los tributos, seguros, transporte, inspecciones, pruebas y, de ser el caso, los costos laborales conforme a la legislación vigente, así como cualquier otro concepto que pueda tener incidencia sobre el costo del servicio a contratar; excepto la de aquellos postores que gocen de alguna exoneración legal, no incluirán en el precio de su oferta los tributos respectivos.

[CONSIGNAR CIUDAD Y FECHA]

.....
**Firma, Nombres y Apellidos del postor o
Representante legal o común, según corresponda**

Importante

- *El postor debe consignar el precio total de la oferta, sin perjuicio que, de resultar favorecido con la buena pro, presente el detalle de precios unitarios para el perfeccionamiento del contrato.*
- *El postor que goce de alguna exoneración legal, debe indicar que su oferta no incluye el tributo materia de la exoneración, debiendo incluir el siguiente texto:*

Mi oferta no incluye [CONSIGNAR EL TRIBUTO MATERIA DE LA EXONERACIÓN]”.

ANEXO N° 6

PRECIO DE LA OFERTA

Señores

[CONSIGNAR ÓRGANO ENCARGADO DE LAS CONTRATACIONES O COMITÉ DE SELECCIÓN, SEGÚN CORRESPONDA]

ADJUDICACIÓN SIMPLIFICADA N° [CONSIGNAR NOMENCLATURA DEL PROCEDIMIENTO]

Presente.-

Es grato dirigirme a usted, para hacer de su conocimiento que, de acuerdo con las bases, mi oferta es la siguiente:

OFERTA A PRECIOS UNITARIOS DE LOS COMPONENTES SIGUIENTES:

CONCEPTO	CANTIDAD	PRECIO UNITARIO	COSTO
Monto del componente a precios unitarios			

OFERTA A SUMA ALZADA DE LOS COMPONENTES SIGUIENTES:

CONCEPTO	PRECIO TOTAL
Monto del componente a suma alzada	

Monto total de la oferta	
--------------------------	--

El precio de la oferta [CONSIGNAR LA MONEDA DE LA CONVOCATORIA] incluye todos los tributos, seguros, transporte, inspecciones, pruebas y, de ser el caso, los costos laborales conforme a la legislación vigente, así como cualquier otro concepto que pueda tener incidencia sobre el costo del servicio a contratar; excepto la de aquellos postores que gocen de alguna exoneración legal, no incluirán en el precio de su oferta los tributos respectivos.

[CONSIGNAR CIUDAD Y FECHA]

.....
**Firma, Nombres y Apellidos del postor o
Representante legal o común, según corresponda**

Importante

- *El postor debe consignar en su oferta los precios unitarios de los componentes previstos para este sistema en el presente anexo y por un monto fijo integral de los componentes previstos a suma alzada.*
- *El postor que goce de alguna exoneración legal, debe indicar que su oferta no incluye el tributo materia de la exoneración, debiendo incluir el siguiente texto:*

Mi oferta no incluye [CONSIGNAR EL TRIBUTO MATERIA DE LA EXONERACIÓN].”

ANEXO N° 6

PRECIO DE LA OFERTA

Señores

[CONSIGNAR ÓRGANO ENCARGADO DE LAS CONTRATACIONES O COMITÉ DE SELECCIÓN, SEGÚN CORRESPONDA]

ADJUDICACIÓN SIMPLIFICADA N° [CONSIGNAR NOMENCLATURA DEL PROCEDIMIENTO]

Es grato dirigirme a usted, para hacer de su conocimiento que, de acuerdo con las bases, mi oferta es la siguiente:

CONCEPTO	OFERTA
Porcentaje ofertado ²¹	%
Monto Total Ofertado	

El precio de la oferta [CONSIGNAR LA MONEDA DE LA CONVOCATORIA] incluye todos los tributos, seguros, transporte, inspecciones, pruebas y, de ser el caso, los costos laborales conforme a la legislación vigente, así como cualquier otro concepto que pueda tener incidencia sobre el costo del servicio a contratar; excepto la de aquellos postores que gocen de alguna exoneración legal, no incluirán en el precio de su oferta los tributos respectivos.

[CONSIGNAR CIUDAD Y FECHA]

.....
**Firma, Nombres y Apellidos del postor o
Representante legal o común, según corresponda**

Importante

- *El postor que goce de alguna exoneración legal, debe indicar que su oferta no incluye el tributo materia de la exoneración, debiendo incluir el siguiente texto:*

Mi oferta no incluye [CONSIGNAR EL TRIBUTO MATERIA DE LA EXONERACIÓN].

²¹ De conformidad con la Opinión N° 202-2016/DTN, corresponde al porcentaje del monto total a cobrar o recuperar.

ANEXO N° 6

PRECIO DE LA OFERTA

Señores

[CONSIGNAR ÓRGANO ENCARGADO DE LAS CONTRATACIONES O COMITÉ DE SELECCIÓN, SEGÚN CORRESPONDA]

ADJUDICACIÓN SIMPLIFICADA N° [CONSIGNAR NOMENCLATURA DEL PROCEDIMIENTO]

Presente.-

Es grato dirigirme a usted, para hacer de su conocimiento que, de acuerdo con las bases, mi oferta es la siguiente:

CONCEPTO	MONTO
(A) Honorario Fijo	
(B) Comisión de éxito ²²	
Precio de la Oferta (A) + (B)	

El precio de la oferta [CONSIGNAR LA MONEDA DE LA CONVOCATORIA] incluye todos los tributos, seguros, transporte, inspecciones, pruebas y, de ser el caso, los costos laborales conforme a la legislación vigente, así como cualquier otro concepto que pueda tener incidencia sobre el costo del servicio a contratar; excepto la de aquellos postores que gocen de alguna exoneración legal, no incluirán en el precio de su oferta los tributos respectivos.

[CONSIGNAR CIUDAD Y FECHA]

.....
**Firma, Nombres y Apellidos del postor o
Representante legal o común, según corresponda**

Importante

- El postor que goce de alguna exoneración legal, debe indicar que su oferta no incluye el tributo materia de la exoneración, debiendo incluir el siguiente texto:*

Mi oferta no incluye [CONSIGNAR EL TRIBUTO MATERIA DE LA EXONERACIÓN].

²² De conformidad con la Opinión N° 011-2017/DTN "El postor formula su oferta contemplando un monto fijo y un monto adicional como incentivo que debe pagársele en caso consiga el resultado esperado".

ANEXO N° 7
DECLARACIÓN JURADA DE CUMPLIMIENTO DE CONDICIONES PARA LA
APLICACIÓN DE LA EXONERACIÓN DEL IGV

Señores

[CONSIGNAR ÓRGANO ENCARGADO DE LAS CONTRATACIONES O COMITÉ DE SELECCIÓN, SEGÚN CORRESPONDA]

ADJUDICACIÓN SIMPLIFICADA N° [CONSIGNAR NOMENCLATURA DEL PROCEDIMIENTO]

Presente.-

Mediante el presente el suscrito, postor y/o Representante Legal de [CONSIGNAR EN CASO DE SER PERSONA JURÍDICA], declaro bajo juramento que gozo del beneficio de la exoneración del IGV previsto en la Ley N° 27037, Ley de Promoción de la Inversión en la Amazonía, dado que cumplo con las condiciones siguientes:

- 1.- Que el domicilio fiscal de la empresa²³ se encuentra ubicada en la Amazonía y coincide con el lugar establecido como sede central (donde tiene su administración y lleva su contabilidad);
- 2.- Que la empresa se encuentra inscrita en las Oficinas Registrales de la Amazonía (exigible en caso de personas jurídicas);
- 3.- Que, al menos el setenta por ciento (70%) de los activos fijos de la empresa se encuentran en la Amazonía; y
- 4.- Que la empresa no presta servicios fuera de la Amazonía.

[CONSIGNAR CIUDAD Y FECHA]

.....
Firma, Nombres y Apellidos del postor o
Representante legal, según corresponda

Importante

Cuando se trate de consorcios, esta declaración jurada será presentada por cada uno de los integrantes del consorcio, salvo que se trate de consorcios con contabilidad independiente, en cuyo caso debe ser suscrita por el representante común, debiendo indicar su condición de consorcio con contabilidad independiente y el número de RUC del consorcio.

²³ En el artículo 1 del "Reglamento de las Disposiciones Tributarias contenidas en la Ley de Promoción de la Inversión en la Amazonía" se define como "empresa" a las "Personas naturales, sociedades conyugales, sucesiones indivisas y personas consideradas jurídicas por la Ley del Impuesto a la Renta, generadoras de rentas de tercera categoría, ubicadas en la Amazonía. Las sociedades conyugales son aquéllas que ejerzan la opción prevista en el Artículo 16 de la Ley del Impuesto a la Renta."

ANEXO N° 8

EXPERIENCIA DEL POSTOR EN LA ESPECIALIDAD

Señores
[CONSIGNAR ÓRGANO ENCARGADO DE LAS CONTRATACIONES O COMITÉ DE SELECCIÓN, SEGÚN CORRESPONDA]
ADJUDICACIÓN SIMPLIFICADA N° [CONSIGNAR NOMENCLATURA DEL PROCEDIMIENTO]
Presente.-

Mediante el presente, el suscrito detalla la siguiente EXPERIENCIA EN LA ESPECIALIDAD:

Nº	CLIENTE	OBJETO DEL CONTRATO	N° CONTRATO / O/S / COMPROBANTE DE PAGO	FECHA DEL CONTRATO O CP ²⁴	FECHA DE LA CONFORMIDAD DE SER EL CASO ²⁵	EXPERIENCIA PROVENIENTE ²⁶ DE:	MONEDA	IMPORTE ²⁷	TIPO DE CAMBIO VENTA ²⁸	MONTO FACTURADO ACUMULADO ²⁹
1										
2										
3										
4										

²⁴ Se refiere a la fecha de suscripción del contrato, de la emisión de la Orden de Servicios o de cancelación del comprobante de pago, según corresponda.

²⁵ Únicamente, cuando la fecha del perfeccionamiento del contrato, sea previa a los ocho (8) años anteriores a la fecha de presentación de ofertas, caso en el cual el postor debe acreditar que la conformidad se emitió dentro de dicho periodo.

²⁶ Si el titular de la experiencia no es el postor, consignar si dicha experiencia corresponde a la matriz en caso que el postor sea sucursal, o fue transmitida por reorganización societaria, debiendo acompañar la documentación sustentatoria correspondiente. Al respecto, según la Opinión N° 216-2017/DTN “Considerando que la sociedad matriz y la sucursal constituyen la misma persona jurídica, la sucursal puede acreditar como suya la experiencia de su matriz”. Del mismo modo, según lo previsto en la Opinión N° 010-2013/DTN, “... en una operación de reorganización societaria que comprende tanto una fusión como una escisión, la sociedad resultante podrá acreditar como suya la experiencia de la sociedad incorporada o absorbida, que se extingue producto de la fusión; asimismo, si en virtud de la escisión se transfiere un bloque patrimonial consistente en una línea de negocio completa, la sociedad resultante podrá acreditar como suya la experiencia de la sociedad escindida, correspondiente a la línea de negocio transmitida. De esta manera, la sociedad resultante podrá emplear la experiencia transmitida, como consecuencia de la reorganización societaria antes descrita, en los futuros procesos de selección en los que participe”.

²⁷ Se refiere al monto del contrato ejecutado incluido adicionales y reducciones, de ser el caso.

²⁸ El tipo de cambio venta debe corresponder al publicado por la SBS correspondiente a la fecha de suscripción del contrato, de la emisión de la Orden de Servicios o de cancelación del comprobante de pago, según corresponda.

²⁹ Consignar en la moneda establecida en las bases.

Nº	CLIENTE	OBJETO DEL CONTRATO	N° CONTRATO / O/S / COMPROBANTE DE PAGO	FECHA DEL CONTRATO O CP ²⁴	FECHA DE LA CONFORMIDAD DE SER EL CASO ²⁵	EXPERIENCIA PROVENIENTE ²⁶ DE:	MONEDA	IMPORTE ²⁷	TIPO DE CAMBIO VENTA ²⁸	MONTO FACTURADO ACUMULADO ²⁹
5										
6										
7										
8										
9										
10										
	...									
20										
TOTAL										

[CONSIGNAR CIUDAD Y FECHA]

.....
Firma, Nombres y Apellidos del postor o
Representante legal o común, según corresponda

ANEXO N° 9

DECLARACIÓN JURADA (NUMERAL 49.4 DEL ARTÍCULO 49 DEL REGLAMENTO)

Señores

[CONSIGNAR ÓRGANO ENCARGADO DE LAS CONTRATACIONES O COMITÉ DE SELECCIÓN, SEGÚN CORRESPONDA]

ADJUDICACIÓN SIMPLIFICADA N° [CONSIGNAR NOMENCLATURA DEL PROCEDIMIENTO]

Presente.-

Mediante el presente el suscrito, postor y/o Representante Legal de [CONSIGNAR EN CASO DE SER PERSONA JURÍDICA], declaro que la experiencia que acredito de la empresa [CONSIGNAR LA DENOMINACIÓN DE LA PERSONA JURÍDICA] como consecuencia de una reorganización societaria, no se encuentra en el supuesto establecido en el numeral 49.4 del artículo 49 del Reglamento.

[CONSIGNAR CIUDAD Y FECHA]

.....
**Firma, Nombres y Apellidos del postor o
Representante legal, según corresponda**

Importante

A efectos de cautelar la veracidad de esta declaración, el postor puede verificar la información de la Relación de Proveedores Sancionados por el Tribunal de Contrataciones del Estado con Sanción Vigente en <http://portal.osce.gob.pe/rmp/content/relación-de-proveedores-sancionados>.

También le asiste dicha facultad al órgano encargado de las contrataciones o al órgano de la Entidad al que se le haya asignado la función de verificación de la oferta presentada por el postor ganador de la buena pro.

ANEXO N° 10

SOLICITUD DE BONIFICACIÓN DEL DIEZ POR CIENTO (10%) POR SERVICIOS PRESTADOS FUERA DE LA PROVINCIA DE LIMA Y CALLAO
(DE SER EL CASO, SOLO PRESENTAR ESTA SOLICITUD EN EL ÍTEM [CONSIGNAR EL N° DEL ÍTEM O ÍTEMS CUYO VALOR ESTIMADO NO SUPERA LOS DOSCIENTOS MIL SOLES (S/ 200,000.00)])

Señores

[CONSIGNAR ÓRGANO ENCARGADO DE LAS CONTRATACIONES O COMITÉ DE SELECCIÓN, SEGÚN CORRESPONDA]

ADJUDICACIÓN SIMPLIFICADA N° [CONSIGNAR NOMENCLATURA DEL PROCEDIMIENTO]

Presente.-

Mediante el presente el suscrito, postor y/o Representante Legal de [CONSIGNAR EN CASO DE SER PERSONA JURÍDICA], solicito la asignación de la bonificación del diez por ciento (10%) sobre el puntaje total en [CONSIGNAR EL ÍTEM O ÍTEMS, SEGÚN CORRESPONDA, EN LOS QUE SE SOLICITA LA BONIFICACIÓN] debido a que el domicilio de mi representada se encuentra ubicado en la provincia o provincia colindante donde se ejecuta la prestación.

[CONSIGNAR CIUDAD Y FECHA]

.....
Firma, Nombres y Apellidos del postor o Representante legal, según corresponda

Importante

- *Para asignar la bonificación, el órgano encargado de las contrataciones o comité de selección, según corresponda, verifica el domicilio consignado por el postor en el Registro Nacional de Proveedores (RNP).*
- *Para que el postor pueda acceder a la bonificación, debe cumplir con las condiciones establecidas en el literal f) del artículo 50 del Reglamento.*

Importante

Cuando se trate de consorcios, la declaración jurada es la siguiente:

ANEXO N° 10

**SOLICITUD DE BONIFICACIÓN DEL DIEZ POR CIENTO (10%) POR SERVICIOS PRESTADOS FUERA DE LA PROVINCIA DE LIMA Y CALLAO
(DE SER EL CASO, SOLO PRESENTAR ESTA SOLICITUD EN EL ÍTEM [CONSIGNAR EL N° DEL ÍTEM O ÍTEMS CUYO VALOR ESTIMADO NO SUPERA LOS DOSCIENTOS MIL SOLES (S/ 200,000.00)])**

Señores

[CONSIGNAR ÓRGANO ENCARGADO DE LAS CONTRATACIONES O COMITÉ DE SELECCIÓN, SEGÚN CORRESPONDA]

ADJUDICACIÓN SIMPLIFICADA N° [CONSIGNAR NOMENCLATURA DEL PROCEDIMIENTO]

Presente.-

Mediante el presente el que se suscribe, [.....], representante común del consorcio [CONSIGNAR EL NOMBRE DEL CONSORCIO], solicito la asignación de la bonificación del diez por ciento (10%) sobre el puntaje total en [CONSIGNAR EL ÍTEM O ÍTEMS, SEGÚN CORRESPONDA, EN LOS QUE SE SOLICITA LA BONIFICACIÓN] debido a que los domicilios de todos los integrantes del consorcio se encuentran ubicados en la provincia o provincias colindantes donde se ejecuta la prestación.

[CONSIGNAR CIUDAD Y FECHA]

.....
**Firma, Nombres y Apellidos del representante
común del consorcio**

Importante

- *Para asignar la bonificación, el órgano encargado de las contrataciones o comité de selección, según corresponda, verifica el domicilio consignado de los integrantes del consorcio, en el Registro Nacional de Proveedores (RNP).*
- *Para que un consorcio pueda acceder a la bonificación, cada uno de sus integrantes debe cumplir con las condiciones establecidas en el literal f) del artículo 50 del Reglamento.*

ANEXO N° 11

SOLICITUD DE BONIFICACIÓN DEL CINCO POR CIENTO (5%) POR TENER LA CONDICIÓN DE MICRO Y PEQUEÑA EMPRESA

Señores

[CONSIGNAR ÓRGANO ENCARGADO DE LAS CONTRATACIONES O COMITÉ DE SELECCIÓN, SEGÚN CORRESPONDA]

ADJUDICACIÓN SIMPLIFICADA N° [CONSIGNAR NOMENCLATURA DEL PROCEDIMIENTO]

Presente.-

Mediante el presente el suscrito, postor y/o Representante legal de [CONSIGNAR EN CASO DE SER PERSONA JURÍDICA], solicito la asignación de la bonificación del cinco por ciento (5%) sobre el puntaje total obtenido, debido a que mi representada cuenta con la condición de micro y pequeña empresa.

[CONSIGNAR CIUDAD Y FECHA]

.....
**Firma, Nombres y Apellidos del postor o
Representante legal o común, según corresponda**

Importante

- *Para asignar la bonificación, el órgano encargado de las contrataciones o comité de selección, según corresponda, verifica la página web del Ministerio de Trabajo y Promoción del Empleo en la sección consulta de empresas acreditadas en el REMYPE en el link <http://www2.trabajo.gob.pe/servicios-en-linea-2-2/>.*
- *Para que un consorcio pueda acceder a la bonificación, cada uno de sus integrantes debe cumplir con la condición de micro y pequeña empresa.*