

# BASES ESTÁNDAR DE LICITACIÓN PÚBLICA PARA LA CONTRATACIÓN DE LA EJECUCIÓN DE OBRAS

*Aprobado mediante Directiva N° 001-2019-OSCE/CD*



**SUB DIRECCIÓN DE NORMATIVIDAD – DIRECCIÓN TÉCNICO NORMATIVA**  
ORGANISMO SUPERVISOR DE LAS CONTRATACIONES DEL ESTADO - OSCE

### SIMBOLOGÍA UTILIZADA:

N°	Símbolo	Descripción
1	[ABC] / [.....]	La información solicitada dentro de los corchetes sombreados debe ser completada por la Entidad durante la elaboración de las bases.
2	[ABC] / [.....]	Es una indicación, o información que deberá ser completada por la Entidad con posterioridad al otorgamiento de la buena pro para el caso específico de la elaboración de la PROFORMA DEL CONTRATO; o por los proveedores, en el caso de los ANEXOS de la oferta.
3	<div>Importante</div> <ul style="list-style-type: none"> <li>• Abc</li> </ul>	Se refiere a consideraciones importantes a tener en cuenta por el comité de selección y por los proveedores.
4	<div>Advertencia</div> <ul style="list-style-type: none"> <li>• Abc</li> </ul>	Se refiere a advertencias a tener en cuenta por el comité de selección y por los proveedores.
5	<div>Importante para la Entidad</div> <ul style="list-style-type: none"> <li>• Xyz</li> </ul>	Se refiere a consideraciones importantes a tener en cuenta por el comité de selección y deben ser eliminadas una vez culminada la elaboración de las bases.

### CARACTERÍSTICAS DEL DOCUMENTO:

Las bases estándar deben ser elaboradas en formato WORD, y deben tener las siguientes características:

N°	Características	Parámetros
1	Márgenes	Superior : 2.5 cm      Inferior: 2.5 cm Izquierda: 2.5 cm      Derecha: 2.5 cm
2	Fuente	Arial
3	Estilo de Fuente	Normal: Para el contenido en general Cursiva: Para el encabezado y pie de página Para las Consideraciones importantes (Ítem 3 del cuadro anterior)
4	Color de Fuente	Automático: Para el contenido en general Azul : Para las Consideraciones importantes (Ítem 3 del cuadro anterior)
5	Tamaño de Letra	16 : Para las dos primeras hojas de las Secciones General y Específica 11 : Para el nombre de los Capítulos. 10 : Para el cuerpo del documento en general 9 : Para el encabezado y pie de página Para el contenido de los cuadros, pudiendo variar, según la necesidad 8 : Para las Notas al pie
6	Alineación	Justificada: Para el contenido en general y notas al pie. Centrada : Para la primera página, los títulos de las Secciones y nombres de los Capítulos)
7	Interlineado	Sencillo
8	Espaciado	Anterior : 0 Posterior : 0
9	Subrayado	Para los nombres de las Secciones y para resaltar o hacer hincapié en algún concepto

### INSTRUCCIONES DE USO:

- Una vez registrada la información solicitada dentro de los corchetes sombreados en gris, el texto deberá quedar en letra tamaño 10, con estilo normal, sin formato de negrita y sin sombreado.
- La nota **IMPORTANTE** no puede ser modificada ni eliminada en la Sección General. En el caso de la Sección Específica debe seguirse la instrucción que se indica en dicha nota.

Elaboradas en enero de 2019  
Modificadas en junio y diciembre de 2019, julio de 2020, julio y diciembre de 2021, setiembre de 2022  
y octubre de 2022

## **BASES INTEGRADAS DE LICITACIÓN PÚBLICA PARA LA CONTRATACIÓN DE LA EJECUCIÓN DE OBRAS<sup>1</sup>**

### **LICITACIÓN PÚBLICA N° 001-2024-MDL/CS-PRIMERA CONVOCATORIA**

#### **CONTRATACIÓN DE LA EJECUCIÓN DE LA OBRA:**

**“REPARACIÓN DE PUENTE, EN EL (LA) CAMINO VECINAL  
– DOS DE MAYO – LA JOYA (PUENTE TINGO GRANDE),  
DISTRITO DE LEIMEBAMBA, PROVINCIA DE  
CHACHAPOYAS, DEPARTAMENTO DE AMAZONAS” CON  
CUI: 2625182**

---

<sup>1</sup> Estas bases se utilizarán para la contratación de la ejecución de obras. Para tal efecto, se deberá tener en cuenta la siguiente definición:

**Obra:** Construcción, reconstrucción, rehabilitación, remodelación, mejoramiento, demolición, renovación, ampliación y habilitación de bienes inmuebles, tales como edificaciones, estructuras, excavaciones, perforaciones, carreteras, puentes, entre otros, que requieren dirección técnica, expediente técnico, mano de obra, materiales y/o equipos.

## **DEBER DE COLABORACIÓN**

La Entidad y todo proveedor que se someta a las presentes Bases, sea como participante, postor y/o contratista, deben conducir su actuación conforme a los principios previstos en la Ley de Contrataciones del Estado.

En este contexto, se encuentran obligados a prestar su colaboración al OSCE y a la Secretaría Técnica de la Comisión de Defensa de la Libre Competencia del INDECOPI, en todo momento según corresponda a sus competencias, a fin de comunicar presuntos casos de fraude, colusión y corrupción por parte de los funcionarios y servidores de la Entidad, así como los proveedores y demás actores que participan en el proceso de contratación.

De igual forma, deben poner en conocimiento del OSCE y a la Secretaría Técnica de la Comisión de Defensa de la Libre Competencia del INDECOPI los indicios de conductas anticompetitivas que se presenten durante el proceso de contratación, en los términos del Decreto Legislativo N° 1034, "Ley de Represión de Conductas Anticompetitivas", o norma que la sustituya, así como las demás normas de la materia.

La Entidad y todo proveedor que se someta a las presentes Bases, sea como participante, postor y/o contratista del proceso de contratación deben permitir al OSCE o a la Secretaría Técnica de la Comisión de Defensa de la Libre Competencia del INDECOPI el acceso a la información referida a las contrataciones del Estado que sea requerida, prestar testimonio o absolución de posiciones que se requieran, entre otras formas de colaboración.



## **SECCIÓN GENERAL**

### **DISPOSICIONES COMUNES DEL PROCEDIMIENTO DE SELECCIÓN**

(ESTA SECCIÓN NO DEBE SER MODIFICADA EN NINGÚN EXTREMO, BAJO SANCIÓN DE NULIDAD)

## CAPÍTULO I ETAPAS DEL PROCEDIMIENTO DE SELECCIÓN

### 1.1. REFERENCIAS

Cuando en el presente documento se mencione la palabra Ley, se entiende que se está haciendo referencia a la Ley N° 30225, Ley de Contrataciones del Estado, y cuando se mencione la palabra Reglamento, se entiende que se está haciendo referencia al Reglamento de la Ley de Contrataciones del Estado aprobado por Decreto Supremo N° 344-2018-EF.

Las referidas normas incluyen sus respectivas modificaciones, de ser el caso.

### 1.2. CONVOCATORIA

Se realiza a través de su publicación en el SEACE de conformidad con lo señalado en el artículo 54 del Reglamento, en la fecha señalada en el calendario del procedimiento de selección, debiendo adjuntar las bases.

### 1.3. REGISTRO DE PARTICIPANTES

El registro de participantes se realiza conforme al artículo 55 del Reglamento. En el caso de un consorcio, basta que se registre uno (1) de sus integrantes.

#### Importante

- *Para registrarse como participante en un procedimiento de selección convocado por las Entidades del Estado Peruano, es necesario que los proveedores cuenten con inscripción vigente y estar habilitados ante el Registro Nacional de Proveedores (RNP) que administra el Organismo Supervisor de las Contrataciones del Estado (OSCE). Para obtener mayor información, se puede ingresar a la siguiente dirección electrónica: [www.rnp.gob.pe](http://www.rnp.gob.pe).*
- *Los proveedores que deseen registrar su participación deben ingresar al SEACE utilizando su Certificado SEACE (usuario y contraseña). Asimismo, deben observar las instrucciones señaladas en el documento de orientación "Guía para el registro de participantes electrónico" publicado en <https://www2.seace.gob.pe/>.*
- *En caso los proveedores no cuenten con inscripción vigente en el RNP y/o se encuentren inhabilitados o suspendidos para ser participantes, postores y/o contratistas, el SEACE restringirá su registro, quedando a potestad de estos intentar nuevamente registrar su participación en el procedimiento de selección en cualquier otro momento, dentro del plazo establecido para dicha etapa, siempre que haya obtenido la vigencia de su inscripción o quedado sin efecto la sanción que le impuso el Tribunal de Contrataciones del Estado.*

### 1.4. FORMULACIÓN DE CONSULTAS Y OBSERVACIONES A LAS BASES

La formulación de consultas y observaciones a las bases se efectúa de conformidad con lo establecido en los numerales 72.1 y 72.2 del artículo 72 del Reglamento.

#### Importante

*No pueden formularse consultas ni observaciones respecto del contenido de una ficha de homologación aprobada, aun cuando el requerimiento haya sido homologado parcialmente respecto a las características técnicas y/o requisitos de calificación y/o condiciones de ejecución. Las consultas y observaciones que se formulen sobre el particular, se tienen como no presentadas.*

### 1.5. ABSOLUCIÓN DE CONSULTAS, OBSERVACIONES E INTEGRACIÓN DE BASES

La absolución de consultas, observaciones e integración de las bases se realizan conforme a las disposiciones previstas en los numerales 72.4 y 72.5 del artículo 72 del Reglamento.

#### Importante

- *No se absolverán consultas y observaciones a las bases que se presenten en forma física.*
- *Cuando exista divergencia entre lo indicado en el pliego de absolución de consultas y observaciones y la integración de bases, prevalece lo absuelto en el referido pliego; sin perjuicio, del deslinde de responsabilidades correspondiente.*

### 1.6. ELEVACIÓN AL OSCE DEL PLIEGO DE ABSOLUCIÓN DE CONSULTAS Y OBSERVACIONES E INTEGRACIÓN DE BASES

Los cuestionamientos al pliego de absolución de consultas y observaciones, así como a las bases integradas por supuestas vulneraciones a la normativa de contrataciones, a los principios que rigen la contratación pública u otra normativa que tenga relación con el objeto de la contratación, pueden ser elevados al OSCE, de acuerdo a lo indicado en los numerales del 72.8 al 72.11 del artículo 72 del Reglamento.

La solicitud de elevación para emisión de Pronunciamiento se presenta ante la Entidad, la cual debe remitir al OSCE el expediente completo, de acuerdo a lo señalado en el artículo 124 del TUO de la Ley 27444, aprobado por Decreto Supremo N° 004-2019-JUS, al día hábil siguiente de recibida dicha solicitud.

#### Advertencia

*La solicitud de elevación al OSCE de los cuestionamientos al pliego de absolución de consultas y observaciones, así como a las Bases integradas, se realiza de manera electrónica a través del SEACE, a partir de la oportunidad en que establezca el OSCE mediante comunicado.*

#### Importante

*Constituye infracción pasible de sanción según lo previsto en el literal n) del numeral 50.1 del artículo 50 de la Ley, presentar cuestionamientos maliciosos o manifiestamente infundados al pliego de absolución de consultas y/u observaciones.*

### 1.7. FORMA DE PRESENTACIÓN DE OFERTAS

Las ofertas se presentan conforme lo establecido en el artículo 59 del Reglamento.

Las declaraciones juradas, formatos o formularios previstos en las bases que conforman la oferta deben estar debidamente firmados por el postor (firma manuscrita o digital, según la Ley N° 27269, Ley de Firmas y Certificados Digitales<sup>2</sup>). Los demás documentos deben ser visados por el postor. En el caso de persona jurídica, por su representante legal, apoderado o mandatario designado para dicho fin y, en el caso de persona natural, por este o su apoderado. No se acepta el pegado de la imagen de una firma o visto. Las ofertas se presentan foliadas.

#### Importante

- *Los formularios electrónicos que se encuentran en el SEACE y que los proveedores deben*

<sup>2</sup> Para mayor información sobre la normativa de firmas y certificados digitales ingresar a: <https://www.indecopi.gob.pe/web/firmas-digitales/firmar-y-certificados-digitales>

*llenar para presentar sus ofertas, tienen carácter de declaración jurada.*

- *En caso la información contenida en los documentos escaneados que conforman la oferta no coincida con lo declarado a través del SEACE, prevalece la información declarada en los documentos escaneados.*
- *No se tomarán en cuenta las ofertas que se presenten en físico a la Entidad.*

## 1.8. PRESENTACIÓN Y APERTURA DE OFERTAS

El participante presentará su oferta de manera electrónica a través del SEACE, desde las 00:01 horas hasta las 23:59 horas del día establecido para el efecto en el cronograma del procedimiento; adjuntando el archivo digitalizado que contenga los documentos que conforman la oferta de acuerdo a lo requerido en las bases.

El participante debe verificar antes de su envío, bajo su responsabilidad, que el archivo pueda ser descargado y su contenido sea legible.

### Importante

*Los integrantes de un consorcio no pueden presentar ofertas individuales ni conformar más de un consorcio en un procedimiento de selección, o en un determinado ítem cuando se trate de procedimientos de selección según relación de ítems.*

En la apertura electrónica de la oferta, el comité de selección, verifica la presentación de lo exigido en la sección específica de las bases, de conformidad con el numeral 73.2 del artículo 73 del Reglamento. De no cumplir con lo requerido, la oferta se considera no admitida.

Asimismo, el comité de selección declara no admitidas las ofertas que se encuentran por debajo del noventa por ciento (90%) del valor referencial o que excedan en más del diez por ciento (10%) del valor referencial.

## 1.9. EVALUACIÓN DE LAS OFERTAS

La evaluación consiste en la aplicación de los factores de evaluación previstos en el Capítulo IV de la sección específica de las bases a las ofertas admitidas, con el objeto de determinar la oferta con el mejor puntaje y el orden de prelación de las ofertas.

Para determinar la oferta con el mejor puntaje, se toma en cuenta lo indicado en el numeral 74.2 del artículo 74 del Reglamento.

El desempate mediante sorteo se realiza de manera electrónica a través del SEACE.

### Importante

*En el caso de procedimientos de selección por relación de ítems cuando la obra se ejecute fuera de la provincia de Lima y Callao y el monto del valor referencial de algún ítem no supere los novecientos mil Soles (S/ 900,000.00), a solicitud del postor se asigna una bonificación equivalente al diez por ciento (10%) sobre el puntaje total obtenido en dicho ítem por los postores con domicilio en la provincia donde se ejecuta la obra, o en las provincias colindantes, sean o no pertenecientes al mismo departamento o región. El domicilio es el consignado en la constancia de inscripción ante el RNP<sup>3</sup>.*

<sup>3</sup> La constancia de inscripción electrónica se visualizará en el portal web del Registro Nacional de Proveedores: [www.mpp.gob.pe](http://www.mpp.gob.pe)

#### **1.10. CALIFICACIÓN DE OFERTAS**

Luego de culminada la evaluación, el comité de selección califica a los postores que obtuvieron el primer, segundo, tercer y cuarto lugar, según el orden de prelación, verificando que cumplan con los requisitos de calificación detallados en el numeral 3.2 del Capítulo III de la sección específica de las bases. La oferta del postor que no cumpla con los requisitos de calificación es descalificada.

Si alguno de los cuatro (4) postores no cumple con los requisitos de calificación, se aplica lo establecido en los numerales 75.2 y 75.3 del artículo 75 del Reglamento.

#### **1.11. SUBSANACIÓN DE LAS OFERTAS**

La subsanación de las ofertas se sujeta a lo establecido en el artículo 60 del Reglamento. La corrección aritmética a la que hace referencia el numeral 60.4 de dicho artículo procede para la ejecución de obras a suma alzada.

El plazo que se otorgue para la subsanación no puede ser inferior a un (1) día hábil.

La solicitud de subsanación se realiza de manera electrónica a través del SEACE y será remitida al correo electrónico consignado por el postor al momento de realizar su inscripción en el RNP, siendo su responsabilidad el permanente seguimiento de las notificaciones a dicho correo. La notificación de la solicitud se entiende efectuada el día de su envío al correo electrónico.

La presentación de las subsanaciones se realiza a través del SEACE. No se tomará en cuenta la subsanación que se presente en físico a la Entidad.

#### **1.12. RECHAZO DE LAS OFERTAS**

Previo al otorgamiento de la buena pro, el comité de selección revisa las ofertas económicas que cumplen los requisitos de calificación, de conformidad con lo establecido para el rechazo de ofertas, previsto en el artículo 68 del Reglamento, de ser el caso.

De rechazarse alguna de las ofertas calificadas, el comité de selección revisa el cumplimiento de los requisitos de calificación de los postores que siguen en el orden de prelación, en caso las hubiere.

#### **1.13. OTORGAMIENTO DE LA BUENA PRO**

Definida la oferta ganadora, el comité de selección otorga la buena pro, mediante su publicación en el SEACE, incluyendo el cuadro comparativo y las actas debidamente motivadas de los resultados de la admisión, no admisión, evaluación, calificación, descalificación, rechazo y el otorgamiento de la buena pro.

#### **1.14. CONSENTIMIENTO DE LA BUENA PRO**

Cuando se hayan presentado dos (2) o más ofertas, el consentimiento de la buena pro se produce a los ocho (8) días hábiles siguientes de la notificación de su otorgamiento, sin que los postores hayan ejercido el derecho de interponer el recurso de apelación.

En caso que se haya presentado una sola oferta, el consentimiento de la buena pro se produce el mismo día de la notificación de su otorgamiento.

El consentimiento del otorgamiento de la buena pro se publica en el SEACE al día hábil siguiente de producido.

**Importante**

*Una vez consentido el otorgamiento de la buena pro, el órgano encargado de las contrataciones o el órgano de la Entidad al que se haya asignado tal función realiza la verificación de la oferta presentada por el postor ganador de la buena pro conforme lo establecido en el numeral 64.6 del artículo 64 del Reglamento.*

## CAPÍTULO II

### SOLUCIÓN DE CONTROVERSIAS DURANTE EL PROCEDIMIENTO DE SELECCIÓN

#### 2.1. RECURSO DE APELACIÓN

A través del recurso de apelación se pueden impugnar los actos dictados durante el desarrollo del procedimiento de selección hasta antes del perfeccionamiento del contrato.

El recurso de apelación se presenta ante y es resuelto por el Tribunal de Contrataciones del Estado.

Los actos que declaren la nulidad de oficio, la cancelación del procedimiento de selección y otros actos emitidos por el Titular de la Entidad que afecten la continuidad de este, se impugnan ante el Tribunal de Contrataciones del Estado.

#### Importante

- *Una vez otorgada la buena pro, el comité de selección, está en la obligación de permitir el acceso de los participantes y postores al expediente de contratación, salvo la información calificada como secreta, confidencial o reservada por la normativa de la materia, a más tardar dentro del día siguiente de haberse solicitado por escrito.*  
*Luego de otorgada la buena pro no se da a conocer las ofertas cuyos requisitos de calificación no fueron analizados y revisados por el comité de selección.*
- *A efectos de recoger la información de su interés, los postores pueden valerse de distintos medios, tales como: (i) la lectura y/o toma de apuntes, (ii) la captura y almacenamiento de imágenes, e incluso (iii) pueden solicitar copia de la documentación obrante en el expediente, siendo que, en este último caso, la Entidad deberá entregar dicha documentación en el menor tiempo posible, previo pago por tal concepto.*
- *El recurso de apelación se presenta ante la Mesa de Partes del Tribunal o ante las oficinas desconcentradas del OSCE.*

#### 2.2. PLAZOS DE INTERPOSICIÓN DEL RECURSO DE APELACIÓN

La apelación contra el otorgamiento de la buena pro o contra los actos dictados con anterioridad a ella se interpone dentro de los ocho (8) días hábiles siguientes de haberse notificado el otorgamiento de la buena pro.

La apelación contra los actos dictados con posterioridad al otorgamiento de la buena pro, contra la declaración de nulidad, cancelación y declaratoria de desierto del procedimiento, se interpone dentro de los ocho (8) días hábiles siguientes de haberse tomado conocimiento del acto que se desea impugnar.

### CAPÍTULO III DEL CONTRATO

#### 3.1. PERFECCIONAMIENTO DEL CONTRATO

Los plazos y el procedimiento para perfeccionar el contrato se realiza conforme a lo indicado en el artículo 141 del Reglamento.

Para perfeccionar el contrato, el postor ganador de la buena pro debe presentar los documentos señalados en los artículos 139 y 175 del Reglamento, así como los previstos en la sección específica de las bases.

#### 3.2. GARANTÍAS

Las garantías que deben otorgar los postores y/o contratistas, según corresponda, son las de fiel cumplimiento del contrato y por los adelantos.

##### 3.2.1. GARANTÍA DE FIEL CUMPLIMIENTO

Como requisito indispensable para perfeccionar el contrato, el postor ganador debe entregar a la Entidad la garantía de fiel cumplimiento del mismo por una suma equivalente al diez por ciento (10%) del monto del contrato original. Esta se mantiene vigente hasta el consentimiento de la liquidación final.

##### 3.2.2. GARANTÍA DE FIEL CUMPLIMIENTO POR PRESTACIONES ACCESORIAS

En las contrataciones que conllevan la ejecución de prestaciones accesorias, tales como mantenimiento, reparación o actividades afines, se otorga una garantía adicional por una suma equivalente al diez por ciento (10%) del monto del contrato de la prestación accesorio, la misma que debe ser renovada periódicamente hasta el cumplimiento total de las obligaciones garantizadas.

##### 3.2.3. GARANTÍA POR ADELANTO

En caso se haya previsto en la sección específica de las bases la entrega de adelantos, el contratista debe presentar una garantía emitida por idéntico monto conforme a lo estipulado en el artículo 153 del Reglamento.

#### 3.3. REQUISITOS DE LAS GARANTÍAS

Las garantías que se presenten deben ser incondicionales, solidarias, irrevocables y de realización automática en el país, al solo requerimiento de la Entidad. Asimismo, deben ser emitidas por empresas que se encuentren bajo la supervisión directa de la Superintendencia de Banca, Seguros y Administradoras Privadas de Fondos de Pensiones y que cuenten con clasificación de riesgo B o superior. Asimismo, deben estar autorizadas para emitir garantías; o estar consideradas en la última lista de bancos extranjeros de primera categoría que periódicamente publica el Banco Central de Reserva del Perú.

##### Importante

*Corresponde a la Entidad verificar que las garantías presentadas por el postor ganador de la buena pro y/o contratista cumplan con los requisitos y condiciones necesarios para su aceptación y eventual ejecución; sin perjuicio de la determinación de las responsabilidades funcionales que correspondan.*



#### **Advertencia**

*Los funcionarios de las Entidades no deben aceptar garantías emitidas bajo condiciones distintas a las establecidas en el presente numeral, debiendo tener en cuenta lo siguiente:*

*1. La clasificadora de riesgo que asigna la clasificación a la empresa que emite la garantía debe encontrarse listada en el portal web de la SBS (<http://www.sbs.gob.pe/sistema-financiero/clasificadoras-de-riesgo>).*

*2. Se debe identificar en la página web de la clasificadora de riesgo respectiva, cuál es la clasificación vigente de la empresa que emite la garantía, considerando la vigencia a la fecha de emisión de la garantía.*

*3. Para fines de lo establecido en el artículo 148 del Reglamento, la clasificación de riesgo B, incluye las clasificaciones B+ y B.*

*4. Si la empresa que otorga la garantía cuenta con más de una clasificación de riesgo emitida por distintas empresas listadas en el portal web de la SBS, bastará que en una de ellas cumpla con la clasificación mínima establecida en el Reglamento.*

*En caso exista alguna duda sobre la clasificación de riesgo asignada a la empresa emisora de la garantía, se deberá consultar a la clasificadora de riesgos respectiva.*

*De otro lado, además de cumplir con el requisito referido a la clasificación de riesgo, a efectos de verificar si la empresa emisora se encuentra autorizada por la SBS para emitir garantías, debe revisarse el portal web de dicha Entidad (<http://www.sbs.gob.pe/sistema-financiero/relacion-de-empresas-que-se-encuentran-autorizadas-a-emitar-cartas-fianza>).*

*Los funcionarios competentes deben verificar la autenticidad de la garantía a través de los mecanismos establecidos (consulta web, teléfono u otros) por la empresa emisora.*

#### **3.4. EJECUCIÓN DE GARANTÍAS**

La Entidad puede solicitar la ejecución de las garantías conforme a los supuestos contemplados en el artículo 155 del Reglamento.

#### **3.5. ADELANTOS**

La Entidad puede establecer la entrega de adelantos directos y adelantos para materiales e insumos, y en el caso de contratos bajo la modalidad llave en mano, para equipamiento y mobiliario, de conformidad con el artículo 180 del Reglamento, siempre que ello haya sido previsto en la sección específica de las bases.

Asimismo, la Entidad puede establecer la obligación de constituir un fideicomiso para el manejo de los recursos que el contratista reciba a título de adelanto, de acuerdo al procedimiento, plazos y requisitos señalados en los artículos 184 y 185 del Reglamento.

#### **3.6. VALORIZACIONES**

Las valorizaciones son la cuantificación económica de un avance físico en la ejecución de la obra, realizada en un período determinado, tienen el carácter de pagos a cuenta y son elaboradas el último día de cada período previsto en la sección específica de las bases, por el inspector o supervisor, según corresponda y el contratista.

En caso se haya suscrito contrato con un consorcio, el pago de las valorizaciones se realizará a quien se indique en el contrato de consorcio.

**Advertencia**

*En caso de retraso en los pagos a cuenta o pago final por parte de la Entidad, salvo que se deba a caso fortuito o fuerza mayor, esta reconoce al contratista los intereses legales correspondientes, de conformidad con el artículo 39 de la Ley y los artículos 1244, 1245 y 1246 del Código Civil, debiendo repetir contra los responsables de la demora injustificada.*

**3.7. REAJUSTES**

Los reajustes se calculan conforme lo indicado en el numeral 38.3 del artículo 38 y el artículo 195 del Reglamento.

**Importante**

*Tanto la elaboración como la aplicación de las fórmulas polinómicas se sujetan a lo dispuesto en el Decreto Supremo N° 011-79-VC y sus modificatorias, ampliatorias y complementarias.*

**3.8. PENALIDADES**

**3.12.1. PENALIDAD POR MORA EN LA EJECUCIÓN DE LA PRESTACIÓN**

En caso de retraso injustificado del contratista en la ejecución de las prestaciones objeto del contrato, la Entidad le aplica automáticamente una penalidad por mora por cada día de atraso, de conformidad con el artículo 162 del Reglamento.

**3.12.2. OTRAS PENALIDADES**

La Entidad puede establecer penalidades distintas a la mencionada en el numeral precedente, según lo previsto en el artículo 163 del Reglamento y lo indicado en la sección específica de las bases.

Estos dos tipos de penalidades se calculan en forma independiente y pueden alcanzar cada una un monto máximo equivalente al diez por ciento (10%) del monto del contrato vigente, o de ser el caso, del ítem que debió ejecutarse.

**3.9. INCUMPLIMIENTO DEL CONTRATO**

Las causales para la resolución del contrato, serán aplicadas de conformidad con el artículo 36 de la Ley y 164 del Reglamento.

**3.10. DISPOSICIONES FINALES**

Todos los demás aspectos del presente procedimiento no contemplados en las bases se regirán supletoriamente por la Ley y su Reglamento, así como por las disposiciones legales vigentes.

## **SECCIÓN ESPECÍFICA**

### **CONDICIONES ESPECIALES DEL PROCEDIMIENTO DE SELECCIÓN**

(EN ESTA SECCIÓN LA ENTIDAD DEBERÁ COMPLETAR LA INFORMACIÓN EXIGIDA, DE ACUERDO A LAS INSTRUCCIONES INDICADAS)

## CAPÍTULO I GENERALIDADES

### 1.1. ENTIDAD CONVOCANTE

Nombre : MUNICIPALIDAD DISTRITAL DE LEIMEBAMBA  
RUC N° : 20165783710  
Domicilio legal : Jr. Sucre Nro. 121 – Leimebamba – Chachapoyas – Amazonas.  
Teléfono : 918341273  
Correo electrónico : municipalidadleimebamba@gmail.com

### 1.2. OBJETO DE LA CONVOCATORIA

El presente procedimiento de selección tiene por objeto la contratación de la ejecución de la obra "REPARACIÓN DE PUENTE, EN EL (LA) CAMINO VECINAL- DOS DE MAYO- LA JOYA (PUENTE TINGO GRANDE), DISTRITO DE LEIMEBAMBA, PROVINCIA CHACHAPOYAS, DEPARTAMENTO AMAZONAS".

### 1.3. VALOR REFERENCIAL<sup>4</sup>

El valor referencial asciende a **S/. 3'646,346.30 (TRES MILLONES SEISCIENTOS CUARENTA Y SEIS MIL TRESCIENTOS CUARENTA Y SEIS CON 30/100 SOLES)**, incluidos los impuestos de Ley y cualquier otro concepto que incida en el costo total de la ejecución de la obra. El valor referencial ha sido calculado al mes de diciembre del 2024.

Valor Referencial (VR)	Límites <sup>5</sup>			
	Inferior		Superior	
S/. 3'646,346.30 (Tres Millones Seiscientos Cuarenta y Seis Mil Trescientos Cuarenta y Seis con 30/100 Soles).	S/ 3'281,711.67 (Tres Millones Doscientos Ochenta y Un Mil Setecientos Once con 67/100 Soles) con IGV	S/ 2'781,111.58 (Dos Millones Setecientos Ochenta y Un Mil Ciento Once con 58/100 Soles) sin IGV	S/ 4'010,980.93 (Cuatro Millones Diez Mil Novecientos Ochenta con 93/100 Soles) con IGV	S/ 3'399,136.38 (Tres Millones Trescientos Noventa y Nueve Mil Ciento Treinta y Seis con 38/100 Soles) sin IGV

### 1.4. EXPEDIENTE DE CONTRATACIÓN

El expediente de contratación fue aprobado mediante Resolución de Alcaldía N° 112-2024-MDL/A, de fecha 27 de diciembre del 2024.

### 1.5. FUENTE DE FINANCIAMIENTO

Recursos Ordinarios.

**Importante**

<sup>4</sup> El monto del valor referencial indicado en esta sección de las bases no debe diferir del monto del valor referencial consignado en la ficha del procedimiento en el SEACE. No obstante, de existir contradicción entre estos montos, primará el monto del valor referencial indicado en las bases aprobadas.

<sup>5</sup> De acuerdo a lo señalado en el artículo 48 del Reglamento, estos límites se calculan considerando dos (2) decimales. Para ello, si el límite inferior tiene más de dos (2) decimales, se aumenta en un dígito el valor del segundo decimal; en el caso del límite superior, se considera el valor del segundo decimal sin efectuar el redondeo.

*La fuente de financiamiento debe corresponder a aquella prevista en la Ley de Equilibrio Financiero del Presupuesto del Sector Público del año fiscal en el cual se convoca el procedimiento de selección.*

#### 1.6. SISTEMA DE CONTRATACIÓN

El presente procedimiento se rige por el sistema de **PRECIOS UNITARIOS**, de acuerdo con lo establecido en el expediente de contratación respectivo.

#### 1.7. MODALIDAD DE EJECUCIÓN

Modalidad de Ejecución contractual Indirecta (CONTRATA).

El proceso de ejecuciones de la obra se realizará en estricto cumplimiento de la Ley de Contrataciones del Estado y su Reglamento vigente.

#### 1.8. ALCANCES DEL REQUERIMIENTO

El alcance de la ejecución de la obra está definido en el Capítulo III de la presente sección de las bases.

#### 1.9. PLAZO DE EJECUCIÓN DE LA OBRA

El plazo de ejecución de la obra materia de la presente convocatoria, es ciento cincuenta (150) días calendario, en concordancia con lo establecido en el expediente de contratación y en el expediente técnico de obra.

#### 1.10. COSTO DE REPRODUCCIÓN Y ENTREGA DE BASES Y DEL EXPEDIENTE TÉCNICO DE LA OBRA

Los participantes registrados tienen el derecho a recabar las bases y el expediente técnico de la obra en versión impresa o digital, según su elección, para cuyo efecto deben cancelar S/ 5.00 soles, las bases deberán recoger en la Oficina de Logística de la Entidad.

Las bases y el expediente técnico se entregan inmediatamente después de realizado el pago correspondiente. Excepcionalmente, el expediente técnico en versión impresa puede ser entregado dentro del plazo máximo de un (1) día hábil de efectuado el pago.

##### **Importante**

- *El costo de entrega del ejemplar de las bases y del expediente técnico, no puede exceder el costo de su reproducción.*

#### 1.11. ACCESO VIRTUAL AL EXPEDIENTE TÉCNICO DE LA OBRA

El expediente técnico de la obra en versión digital se encuentra publicado en el SEACE, obligatoriamente, desde la fecha de la convocatoria del presente procedimiento de selección.

#### 1.12. BASE LEGAL

- Ley N° de 31953 – Ley del Presupuesto del Sector Público para el Año Fiscal 2024
- Ley N° 31954 - Ley de Equilibrio Financiero del Presupuesto del Sector Público del Año Fiscal 2024.
- Ley N° 31728 - Ley que aprueba créditos suplementarios para el financiamiento de mayores gastos en el marco de la reactivación económica, a favor de diversos pliegos del gobierno nacional, gobiernos regionales y gobiernos locales, y dicta otras medidas.
- Decreto Supremo N° 011-79-VC.

- Texto Único Ordenado de la Ley N° 30225, Ley de Contrataciones del Estado. Aprobado mediante Decreto Supremo N° 082-2019-EF y publicado en el Diario Oficial El Peruano el 13 de marzo de 2019.
- Decreto Supremo N° 344-2018-EF, que aprueba el Reglamento de la Ley N° 30225, modificado mediante Decreto Supremo N° 377-2019-EF, Decreto Supremo N° 168-2020- EF, Decreto Supremo N° 250-2020-EF, Decreto Supremo N° 162-2021-EF, Decreto Supremo N° 234-2022-EF, Decreto Supremo N° 308-2022-EF.
- Ley N° 28411 ley general del sistema nacional de presupuesto público, sus modificatorias y normas complementarias.
- Ley N° 27444, ley del procedimiento administrativo general, sus modificatorias y normas complementarias.
- Ley N° 27806 - ley de transparencia y acceso a la información pública.
- Ley 27785 ley orgánica del sistema nacional de control y de la. contraloría general de la república.
- Resolución de contraloría N° 320-2006-cg de 03.nov.2006, normas de control interno para el sector público.
- Reglamento de seguridad y salud en el trabajo D.S. N° 009-2005-TR del ministerio de trabajo y promoción del empleo.
- Ley General Del Ambiente N° 28611.
- Código Civil.
- Decreto Supremo N° 011-79-VC.

Las referidas normas incluyen sus respectivas modificaciones, de ser el caso.

## CAPÍTULO II DEL PROCEDIMIENTO DE SELECCIÓN

### 2.1. CALENDARIO DEL PROCEDIMIENTO DE SELECCIÓN

Según el cronograma de la ficha de selección de la convocatoria publicada en el SEACE.

#### Importante

*De conformidad con la vigesimosegunda Disposición Complementaria Final del Reglamento, en caso la Entidad (Ministerios y sus organismos públicos, programas o proyectos adscritos) haya difundido el requerimiento a través del SEACE siguiendo el procedimiento establecido en dicha disposición, no procede formular consultas u observaciones al requerimiento.*

### 2.2. CONTENIDO DE LAS OFERTAS

La oferta contendrá, además de un índice de documentos<sup>6</sup>, la siguiente documentación:

#### 2.2.1. Documentación de presentación obligatoria

##### 2.2.1.1. Documentos para la admisión de la oferta

- a) Declaración jurada de datos del postor. (**Anexo N° 1**)
- b) Documento que acredite la representación de quien suscribe la oferta.

En caso de persona jurídica, copia del certificado de vigencia de poder del representante legal, apoderado o mandatario designado para tal efecto.

En caso de persona natural, copia del documento nacional de identidad o documento análogo, o del certificado de vigencia de poder otorgado por persona natural, del apoderado o mandatario, según corresponda.

En el caso de consorcios, este documento debe ser presentado por cada uno de los integrantes del consorcio que suscriba la promesa de consorcio, según corresponda.

#### Advertencia

*De acuerdo con el artículo 4 del Decreto Legislativo N° 1246, las Entidades están prohibidas de exigir a los administrados o usuarios la información que puedan obtener directamente mediante la interoperabilidad a que se refieren los artículos 2 y 3 de dicho Decreto Legislativo. En esa medida, si la Entidad es usuaria de la Plataforma de Interoperabilidad del Estado – PIDE<sup>7</sup> y siempre que el servicio web se encuentre activo en el Catálogo de Servicios de dicha plataforma, no corresponderá exigir el certificado de vigencia de poder y/o documento nacional de identidad.*

- c) Declaración jurada de acuerdo con el literal b) del artículo 52 del Reglamento. (**Anexo N° 2**)
- d) Declaración jurada de cumplimiento del Expediente Técnico, según el numeral 3.1 del Capítulo III de la presente sección. (**Anexo N° 3**)

<sup>6</sup> La omisión del índice no determina la no admisión de la oferta.

<sup>7</sup> Para mayor información de las Entidades usuarias y del Catálogo de Servicios de la Plataforma de Interoperabilidad del Estado – PIDE ingresar al siguiente enlace <https://www.gobiernodigital.gob.pe/interoperabilidad/>

- e) Declaración jurada de plazo de ejecución de la obra. **(Anexo N° 4)**
- f) Promesa de consorcio con firmas legalizadas, de ser el caso, en la que se consigne los integrantes, el representante común, el domicilio común y las obligaciones a las que se compromete cada uno de los integrantes del consorcio, así como el porcentaje equivalente a dichas obligaciones. **(Anexo N° 5)**
- g) El precio de la oferta en SOLES. Adjuntar obligatoriamente el **Anexo n° 6**

El precio total de la oferta y los subtotales que lo componen deben ser expresados con dos (2) decimales. Los precios unitarios pueden ser expresados con más de dos (2) decimales.

#### Importante

- *El comité de selección no puede incorporar documentos adicionales para la admisión de la oferta a los establecidos en este acápite.*
- *El análisis de precios unitarios y el detalle de los gastos generales fijos y variables de la oferta se presentan para el perfeccionamiento del contrato.*
- *El comité de selección declara no admitidas las ofertas que no se encuentren dentro de los límites del valor referencial previstos en el numeral 28.2 del artículo 28 de la Ley. Asimismo, verifica la presentación de los documentos requeridos. De no cumplir con lo requerido, la oferta se considera no admitida.*

#### 2.2.1.2. Documentos para acreditar los requisitos de calificación

Incorporar en la oferta los documentos que acreditan los “**Requisitos de Calificación**” que se detallan en el numeral 3.2 del Capítulo III de la presente sección de las bases.

#### 2.2.2. Documentación de presentación facultativa:

##### Importante para la Entidad

- *En caso el comité de selección considere evaluar otros factores además del precio, incluir el siguiente literal:*
  - a) *Incorporar en la oferta los documentos que acreditan los “**Factores de Evaluación**” establecidos en el Capítulo IV de la presente sección de las bases, a efectos de obtener el puntaje previsto en dicho Capítulo para cada factor.*

#### Advertencia

*El comité de selección no podrá exigir al postor la presentación de documentos que no hayan sido indicados en los acápites “Documentos para la admisión de la oferta”, “Requisitos de calificación” y “Factores de evaluación”.*

### 2.3. REQUISITOS PARA PERFECCIONAR EL CONTRATO

El postor ganador de la buena pro debe presentar los siguientes documentos para perfeccionar el contrato:

- a) Garantía de fiel cumplimiento del contrato. **(LEY 32077 - LEY QUE ESTABLECE UN MEDIO ALTERNATIVO DE GARANTÍAS DE CUMPLIMIENTO EN LOS PROCESOS DE CONTRATACIÓN PÚBLICA DE LAS MYPE)**
- b) Garantía de fiel cumplimiento por prestaciones accesorias, de ser el caso. **(LEY 32077 - LEY QUE ESTABLECE UN MEDIO ALTERNATIVO DE GARANTÍAS DE CUMPLIMIENTO EN LOS PROCESOS DE CONTRATACIÓN PÚBLICA DE LAS MYPE)**



- c) Contrato de consorcio con firmas legalizadas ante Notario de cada uno de los integrantes, de ser el caso.
- d) Código de cuenta interbancaria (CCI) o, en el caso de proveedores no domiciliados, el número de su cuenta bancaria y la entidad bancaria en el exterior.
- e) Copia de la vigencia del poder del representante legal de la empresa que acredite que cuenta con facultades para perfeccionar el contrato, cuando corresponda.
- f) Copia de DNI del postor en caso de persona natural, o de su representante legal en caso de persona jurídica.

#### Advertencia

*De acuerdo con el artículo 4 del Decreto Legislativo N° 1246, las Entidades están prohibidas de exigir a los administrados o usuarios la información que puedan obtener directamente mediante la interoperabilidad a que se refieren los artículos 2 y 3 de dicho Decreto Legislativo. En esa medida, si la Entidad es usuaria de la Plataforma de Interoperabilidad del Estado – PIDE<sup>8</sup> y siempre que el servicio web se encuentre activo en el Catálogo de Servicios de dicha plataforma, no corresponderá exigir los documentos previstos en los literales e) y f).*

- g) Domicilio para efectos de la notificación durante la ejecución del contrato.
- h) Autorización de notificación de la decisión de la Entidad sobre la solicitud de ampliación de plazo mediante medios electrónicos de comunicación<sup>9</sup>. **(Anexo N° 12)**
- i) Constancia de capacidad libre de contratación expedida por el RNP<sup>10</sup>.
- j) Programa de Ejecución de Obra (CPM) el cual presenta la ruta crítica y el calendario de avance de obra valorizado.
- k) Calendario de utilización de equipo, en caso la naturaleza de la contratación lo requiera.
- l) Memoria en la que se señalen las consideraciones que se han tomado en cuenta para la elaboración de los documentos indicados en los literales k) l) y m).
- m) Análisis de precios unitarios de las partidas y detalle de los gastos generales fijos y variables de la oferta, en caso de obras sujetas a precios unitarios<sup>11</sup>.
- n) Copia de documentos que sustenten la propiedad, la posesión, el compromiso de compra venta o alquiler u otro documento que acredite la disponibilidad del requisito de calificación equipamiento estratégico. En el caso que el postor ganador sea un consorcio los documentos de acreditación de este requisito pueden estar a nombre del consorcio o de uno de sus integrantes.
- o) Copia de los diplomas que acrediten la formación académica requerida del plantel profesional clave, en caso que el grado o título profesional requerido no se encuentre publicado en el Registro Nacional de Grados Académicos y Títulos Profesionales a cargo de la de la Superintendencia Nacional de Educación Superior Universitaria – SUNEDU<sup>12</sup>.
- p) Copia de (i) contratos y su respectiva conformidad o (ii) constancias o (iii) certificados o (iv) cualquier otra documentación que, de manera fehaciente demuestre la experiencia del personal que conforma el plantel profesional clave.

#### Importante

- *La Entidad debe aceptar las diferentes denominaciones utilizadas para acreditar la carrera profesional requerida, aun cuando no coincida literalmente con aquella prevista en los requisitos de calificación (por ejemplo Ingeniería Ambiental, Ingeniería en Gestión Ambiental, Ingeniería y Gestión Ambiental u otras denominaciones).*
- *Los documentos que acreditan la experiencia del personal deben incluir como mínimo los nombres y apellidos del profesional, el cargo desempeñado, el plazo de la prestación indicando el día, mes y año de inicio y culminación, el nombre de la Entidad u organización que emite el documento, la fecha de emisión y nombres y apellidos de quien suscribe el*

<sup>8</sup> Para mayor información de las Entidades usuarias y del Catálogo de Servicios de la Plataforma de Interoperabilidad del Estado – PIDE ingresar al siguiente enlace <https://www.gobiernodigital.gob.pe/interoperabilidad/>

<sup>9</sup> En tanto se implemente la funcionalidad en el SEACE, de conformidad con la Primera Disposición Complementaria Transitoria del Decreto Supremo N° 234-2022-EF.

<sup>10</sup> Este requisito no aplica para procedimientos de contratación directa por la causal de carácter de secreto, secreto militar o por razones de orden interno.

<sup>11</sup> La Entidad puede requerir este documento en caso de obras a suma alzada.

<sup>12</sup> <https://enlinea.sunedu.gob.pe/>

documento.

*En caso estos documentos establezcan el plazo de la experiencia adquirida por el profesional en meses sin especificar los días la Entidad debe considerar el mes completo.*

*De presentarse experiencia ejecutada paralelamente (traslape), para el cómputo del tiempo de dicha experiencia sólo se considerará una vez el periodo traslapado. No obstante, de presentarse periodos traslapados en el residente de obra, no se considera ninguna de las experiencias acreditadas, salvo la ejecución de obras por paquete.*

*Se considerará aquella experiencia que no tenga una antigüedad mayor a veinticinco (25) años anteriores a la fecha de la presentación de ofertas.*

*Asimismo, la Entidad debe valorar de manera integral los documentos presentados para acreditar dicha experiencia. En tal sentido, aun cuando en los documentos presentados la denominación del cargo o puesto no coincida literalmente con aquella prevista en los requisitos de calificación, se deberá validar la experiencia si las actividades que realizó el profesional corresponden con la función propia del cargo o puesto requerido.*

- Cuando el postor ganador de la buena pro presenta como plantel profesional clave a profesionales que se encuentren prestando servicios como residente o supervisor en obras contratadas por la Entidad que no cuentan con recepción, procede otorgar plazo adicional para subsanar, conforme lo previsto en el literal a) del artículo 141 del Reglamento.*
- En caso que el postor ganador de la buena pro sea un consorcio, las garantías que presente este para el perfeccionamiento del contrato, así como durante la ejecución contractual, de ser el caso, además de cumplir con las condiciones establecidas en el artículo 33 de la Ley y en el artículo 148 del Reglamento, deben consignar expresamente el nombre completo o la denominación o razón social de los integrantes del consorcio, en calidad de garantizados, de lo contrario no podrán ser aceptadas por las Entidades. No se cumple el requisito antes indicado si se consigna únicamente la denominación del consorcio, conforme lo dispuesto en la Directiva "Participación de Proveedores en Consorcio en las Contrataciones del Estado".*

#### Importante

- Corresponde a la Entidad verificar que las garantías presentadas por el postor ganador de la buena pro cumplan con los requisitos y condiciones necesarios para su aceptación y eventual ejecución, sin perjuicio de la determinación de las responsabilidades funcionales que correspondan.*
- De conformidad con el Reglamento Consular del Perú aprobado mediante Decreto Supremo N° 076-2005-RE para que los documentos públicos y privados extendidos en el exterior tengan validez en el Perú, deben estar legalizados por los funcionarios consulares peruanos y refrendados por el Ministerio de Relaciones Exteriores del Perú, salvo que se trate de documentos públicos emitidos en países que formen parte del Convenio de la Apostilla, en cuyo caso bastará con que estos cuenten con la Apostilla de la Haya<sup>13</sup>.*
- La Entidad no puede exigir documentación o información adicional a la consignada en el presente numeral para el perfeccionamiento del contrato.*

## 2.4. PERFECCIONAMIENTO DEL CONTRATO

El contrato se perfecciona con la suscripción del documento que lo contiene. Para dicho efecto el postor ganador de la buena pro, dentro del plazo previsto en el artículo 141 del Reglamento, debe presentar la documentación requerida en la Municipalidad Distrital de Leimebamba, Jr. Sucre Nro. 121 – Leimebamba – Chachapoyas – Amazonas.

<sup>13</sup> Según lo previsto en la Opinión N° 009-2016/DTN.

**Importante**

*En el caso de contratación de obras por paquete, se debe suscribir un contrato por cada obra incluida en el paquete.*

## 2.5. VALORIZACIONES

El periodo de valorización será de forma MENSUAL que se encuentran, directamente relacionados al avance físico ejecutado de la obra, hasta un monto equivalente al monto contratado para la ejecución de la obra, más reintegros y/o reajuste, en caso existieran, previa conformidad del supervisor o inspector, según corresponda, y la entidad.

La Entidad abonará la valorización en trámite, según los plazos establecidos en el artículo 194 del Reglamento de la ley de contrataciones del estado. La demora por parte del Contratista en la presentación de la solicitud de pago y/o demora en la presentación de la factura dentro del plazo establecido y que origine demora por parte de la Entidad, no generará derecho al Contratista por concepto de interés.

La presentación de la valorización constara de dos (02) juegos; un (01) original y una (01) copia, más un (01) CD con el contenido de valorización editable y escaneado debidamente foliados. Contenido de la presentación de valorización:

### DOCUMENTOS PARA PAGO DE LA VALORIZACIÓN:

1. Solicitud de pago firmado por el representante legal del contratista de obra.
2. Índice
3. Factura del contratista a nombre de la entidad.
4. Ficha técnica de la obra
5. Resumen de valorización pagadas
6. Informe del Residente de Obras
7. Planillas de metrados que respalden la valorización
8. Resumen de la valorización del mes
9. Valorización de obra del mes
10. Copia del Calendario Actualizado de Obra (Valorizado CAO).
11. Índices unificados de precios, publicados en el diario oficial El Peruano
12. Cálculo del valor "K" de reajuste
13. Cuadro de amortizaciones.
14. Certificado de habilidad del plantel profesional clave
15. Copia del contrato de ejecución de obra.
16. Copia del contrato de consorcio (de ser el caso).
17. Copia de documento que autoriza cambio del plantel profesional clave (de ser el caso).
18. Impresión de cuaderno de obra en físico del mes de valorización
19. Relación de extracción de muestras efectuadas en obra.
20. Copia de los resultados de ensayos y/o controles de calidad.
21. Panel fotográfico del proceso constructivo del mes, que reflejen y respalden la valorización de los trabajos realizados en el mes, las fotografías deben ser impresas a colores con la mayor nitidez.
22. Copia de los pagos de obligaciones del contratista
  - a. Copia de pago efectuado de CONAFOVICER
  - b. Copia de pago de contribución al SENSICO.
  - c. Copia del SCTR de los trabajadores (Pensión y Salud)
23. Informe de actividades realizadas por los profesionales especialistas del plantel clave, con rubrica y firma de estos.
24. Copia de carta fianzas vigentes (garantía de fiel cumplimiento, adelantos, etc.), de ser el caso

25. Copia de Plan de Trabajo, seguridad, salud y medio ambiente
26. Copia del acta de entrega de terreno
27. Copia de los documentos cursado a la entidad y al supervisor
28. Un video de 10 minutos, donde se aprecie los principales trabajos realizados en el mes
29. Los informes y las valorizaciones deben tener firma y sello del Residente y Supervisor o inspector en todas sus páginas, el sello y firmas manuales o digitales

## **2.6. PLAZO PARA EL PAGO DEL SALDO DE LA LIQUIDACIÓN DEL CONTRATO DE OBRA**

Para tal efecto, la parte que solita el pago debe presentar el comprobante de pago respectivo y la resolución de liquidación de obra, consentida.

La Liquidación de Obra será presentada por el Contratista en los plazos y formas establecidas en el Artículo 209° del Reglamento de la Ley de Contrataciones del Estado, y se resolverá su consentimiento o aprobación según lo dispuesto en el referido artículo.

El expediente de liquidación de obra debe contar con el informe ejecutivo, asimismo el expediente de liquidación deberá estar foliado y revisado en todas sus páginas por el representante legal y el residente de obra.

Para efectos de la liquidación de contrato de obra, el Contratista deberá entregar a la Entidad en dos (02) originales, adjuntando UN (01) archivo digital (en formatos editables y escaneados completos), como contenido mínimo lo siguiente:

1. CARTA DEL REPRESENTANTE LEGAL DE LA EMPRESA CONTRATISTA
2. INFORME FINAL DEL RESIDENTE DE OBRA
3. FICHA DE IDENTIFICACION DE LA OBRA
4. CALCULO DETALLADO DE LA LIQUIDACIÓN DE OBRA
  - 4.1 CALCULO DE LOS "K" DE REAJUSTE MENSUAL DEL CONTRATO PRINCIPAL
  - 4.2 CALCULO DE LOS "K" DE REAJUSTE MENSUAL DE PRESTACIONES ADICIONALES DE EJECUCIÓN (no corresponde).
  - 4.3 INDICE DE REAJUSTES REALES
  - 4.4 RECALCULO DE VALORIZACIONES DEL CONTRATO PRINCIPAL
  - 4.5 RECALCULO DE VALORIZACIONES DE PRESTACIONES ADICIONALES (no corresponde)
  - 4.6 RESUMEN DE REAJUSTE PAGADOS
  - 4.7 MONTO DEL CONTRATO VIGENTE FINAL
  - 4.8 VALORIZACIONES PAGADAS
  - 4.9 LIQUIDACION DEL CONTRATO DE OBRA
  - 4.10 ANEXO N°01 – RESUMEN DE LIQUIDACION FINAL DE OBRA
5. PANEL FOTOGRÁFICO
6. COPIA DE DOCUMENTO QUE APRUEBA EL EXPEDIENTE TECNICO Y COPIA DEL ET EN DIGITAL
  - 6.1 RESOLUCIÓN DE APROBACIÓN DE EXPEDIENTE TECNICO ORIGINAL
  - 6.2 EXPEDIENTE TÉCNICO EN DIGITAL (CD)
7. COPIA DE CARGOS DE VALORIZACIONES TRAMITADAS
8. COPIA DE FACTURAS EMITIDAS
  - 8.1 DE LAS VALORIZACIONES
9. COPIA DE COMPROBANTES DE PAGO
  - 9.1 DE LA RETENCION DE FIEL CUMPLIMIENTO
  - 9.2 DE LAS VALORIZACIONES TRAMITADAS
10. COPIA DE CARTAS FIANZAS
  - 10.1 DE GARANTIA DE FIEL CUMPLIMIENTO (de corresponder)
11. COPIA DE RNP DE LOS CONTRATISTAS INTEGRANTES DEL CONSORCIO.
12. COPIA DEL ACTA DE OTORGAMIENTO DE LA BUENA PRO
13. COPIA DEL CONTRATO DE CONSORCIO (de corresponder)
14. COPIA DEL CONTRATO DE OBRA
15. COPIA DEL ACTA DE ENTREGA DE TERRENO
16. COPIA DEL ACTA DE INICIO DE OBRA
17. COPIA DEL ACTA DE VERIFICACIÓN (de corresponder)
18. COPIA DEL PLIEGO DE OBSERVACIONES
19. COPIA DEL ACTA DE RECEPCION DE OBRA

- 20. COPIA DE RESOLUCIONES DE AMPLIACIONES DE PLAZO Y PRESTACIONES ADICIONALES Y/O DEDUCTIVOS (de corresponder.)
- 21. COPIA DE ACTAS DE PARALIZACION Y REINICIO DE OBRA
  - 21.1 ACTA DE SUSPENSION DE PLAZO N°01 (de corresponder)
  - 21.2 ACTA DE REINICIO DE PLAZO N°01 (de corresponder)
- 22. COPIA DE DOCUMENTOS ENVIADOS Y RECIBIDOS (Ampliaciones de Plazo, Adicionales de obra) (de corresponder).
- 23. CRONOGRAMA DE PROGRAMACIÓN Y CRONOGRAMA VALORIZADO, ACTUALIZADO INICIAL Y FINAL DE EJECUCION DE OBRA.
  - 23.1 CALENDARIO DE AVANCE DE OBRA VALORIZADO Y ACTUALIZADO A LA FECHA DE INICIO
  - 23.2 CALENDARIO DE AVANCE DE OBRA VALORIZADO REPROGRAMADO Y ACTUALIZADO AL REINICIO DE OBRA (de corresponder)
- 24. IMPRESIÓN DE CUADERNO DE OBRA EN FISICO.
- 25. COPIA DE CERTIFICADOS DE NO ADEUDO DE CONAFOVISER Y SENSICO

### CAPÍTULO III REQUERIMIENTO



*Municipalidad Distrital De Leimebamba*



#### CAPÍTULO III REQUERIMIENTO

##### 3.1 CONSIDERACIONES GENERALES DEL EXPEDIENTE TÉCNICO

###### 3.1.1 INFORMACION DE LA INVERSIÓN

NOMBRE DEL PIP	: "REPARACIÓN DE PUENTE, EN EL (LA) CAMINO VECINAL- DOS DE MAYO- LA JOYA (PUENTE TINGO GRANDE), DISTRITO DE LEIMEBAMBA, PROVINCIA CHACHAPOYAS, DEPARTAMENTO AMAZONAS"
CÓDIGO ÚNICO DE INVERSIONES	: 2625182
FECHA DE APROBADO FORMATO 07 – E	: 29/11/2024
DOCUMENTO Y FECHA DE APROBACIÓN DEL EXPEDIENTE TÉCNICO.	Resolución de Alcaldía N° 100-2024-MDL/A 29/11/2024

###### 3.1.2 ANTECEDENTES

Los pobladores de la localidad de Dos de Mayo, serán beneficiados en forma directa con la ejecución del presente proyecto denominado: "REPARACIÓN DE PUENTE, EN EL (LA) CAMINO VECINAL- DOS DE MAYO- LA JOYA (PUENTE TINGO GRANDE), DISTRITO DE LEIMEBAMBA, PROVINCIA CHACHAPOYAS, DEPARTAMENTO AMAZONAS"– C.U.I. 2625182, siendo este requerimiento de mucha importancia para las localidades más asentadas en la zona, ya que mediante ella transportaran sus productos hacia las localidades más cercanas; esta vía es importante para el intercambio comercial entre las localidades de Dos de Mayo, La Joya y los demás anexos.

###### 3.1.3 DATOS GENERALES, UBICACIÓN Y LOCALIZACIÓN DE LA OBRA:

###### UBICACIÓN

País : Perú  
Región : Amazonas  
Provincia : Chachapoyas  
Distrito : Leimebamba  
Localidad : Dos de Mayo

###### a) Localización del Puente Tingo Grande

La localidad de Dos de Mayo se encuentra ubicado en el distrito de Leimebamba, provincia de Chachapoyas, departamento de Amazonas. Tiene una altitud de 2,277 m.s.n.m.





## Municipalidad Distrital De Leimebamba



### Ubicación Geográfica

Sistema de proyección	UTM WGS84-18M
Departamento	Amazonas
Provincia	Chachapoyas
Distrito	Leimebamba
Localidad	Dos de Mayo –La Joya
Este	190789.54
Norte	9245841.32
altitud	2,277 m.s.n.m.

A continuación, se muestra la ubicación geográfica de la localidad de Leimebamba mediante mapas:

Ilustración 1: Mapa de departamentos del Perú



Ilustración 2: Imagen satelital de Leimebamba



Fuente: Elaboración Propia

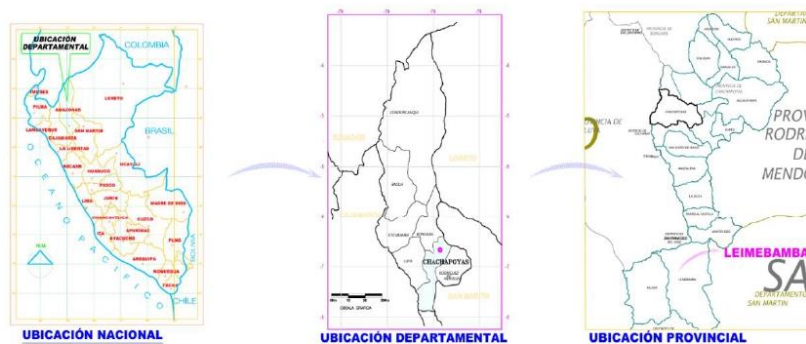
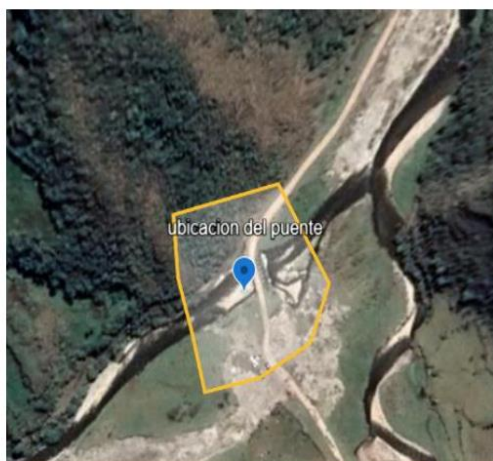

## Municipalidad Distrital De Leimebamba



### 3.1.4 OBJETIVO DE LA OBRA

#### 3.1.4.1 OBJETIVO GENERAL:

El presente procedimiento de selección tiene por objeto contratar a una persona natural o jurídica que brinde el servicio de "REPARACIÓN DE PUENTE, EN EL (LA) CAMINO VECINAL- DOS DE MAYO- LA JOYA (PUENTE TINGO GRANDE), DISTRITO DE LEIMEBAMBA, PROVINCIA CHACHAPOYAS, DEPARTAMENTO AMAZONAS" – C.U.I. 2625182 para mejorar la infraestructura del puente ubicado en Dos de Mayo-Distrito de Leimebamba, para evitar un colapso, evidenciado por las distintas fallas que se presentan en sus elementos estructurales producto de las precipitaciones pluviales.

#### 3.1.4.2 OBJETIVOS ESPECÍFICOS:

El servicio de "REPARACIÓN DE PUENTE, EN EL (LA) CAMINO VECINAL- DOS DE MAYO- LA JOYA (PUENTE TINGO GRANDE), DISTRITO DE LEIMEBAMBA, PROVINCIA CHACHAPOYAS, DEPARTAMENTO AMAZONAS" – C.U.I. 2625182; mejorará la transitabilidad vehicular y peatonal, brindará condiciones de seguridad para el traslado de los productos agropecuarios por sector, sin peligro a que se produzca interrupciones por la deteriorada estructura existente la cual se encuentra en peligro de colapso, creará fuentes de trabajo temporal con ejecución de las Obras y elevará el nivel socio-económico de la localidad.

#### Metas del Proyecto

En base a los antecedentes y la necesidad de atención prioritaria que requiere esta red vecinal, se requiere que el proyecto de Construcción del Puente Tingo Grande, contemple la ejecución de las siguientes obras de Ingeniería:

- Construcción de puente.
- Movimiento de tierras (excavaciones masivas, rellenos y eliminación de material excedente).
- Relleno de estructuras con material propio y transportado
- Construcción de terraplén en los ingresos.

#### a) SUPERESTRUCTURA PROYECTADA

La superestructura proyectada presenta las características siguientes:

LUZ	20 metros
NÚMERO DE CARRILES	02
ANCHO DE CALZADA	4 metros
ANCHO DE VEREDA	1 metro
ANCHO TOTAL	6 metros
BARANDA H	1 metro

La superestructura está conformada por una losa de concreto armado, las características son las siguientes:

#### Concreto:

Losa, vigas, sardineles, veredas:  $f_c = 280 \text{ kg/cm}^2$

#### Refuerzo:

Acero corrugado:  $f_y = 4200 \text{ kg/cm}^2$

"LEIMEBAMBA CIUDAD LIMPIA, ORDENADA Y ATRACTIVA"  
Jr. Sucre N°121 - Plaza de Armas - Leimebamba - Chachapoyas - Amazonas  
E-mail: [municipalidadleimebamba@gmail.com](mailto:municipalidadleimebamba@gmail.com)  
Telef: 929028502 - 918341273





*Municipalidad Distrital De Leimebamba*



Ilustración 3. Vista de sección transversal de puente proyectado.



Ilustración 4. Vista de sección transversal de puente proyectado.



#### b) SUBESTRUCTURA PROYECTADA

La subestructura proyectada presenta las siguientes características:

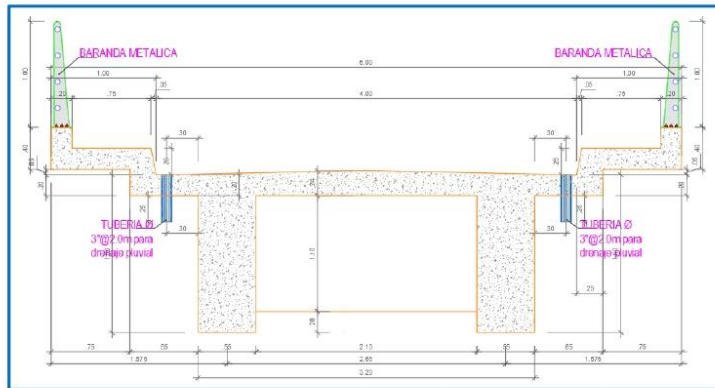
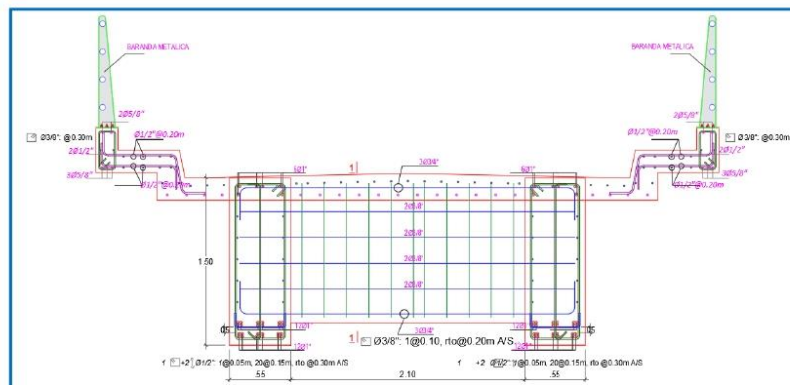
##### Estribos:

Concreto :  $f_c = 210 \text{ kg/cm}^2$   
Acero corrugado :  $f_y = 4200 \text{ kg/cm}^2$

##### Cimentación:

Concreto :  $f_c = 210 \text{ kg/cm}^2$   
Acero corrugado :  $f_y = 4200 \text{ kg/cm}^2$

"LEIMEBAMBA CIUDAD LIMPIA, ORDENADA Y ATRACTIVA"  
Jr. Sucre N°121 - Plaza de Armas - Leimebamba - Chachapoyas - Amazonas  
E-mail: [municipalidadleimebamba@gmail.com](mailto:municipalidadleimebamba@gmail.com)  
Telef: 929028502 - 918341273



*Municipalidad Distrital De Leimebamba*



Ilustración 5. Vista de ala de estribo mejorado con falsa zapata en subestructura de puente proyectado.

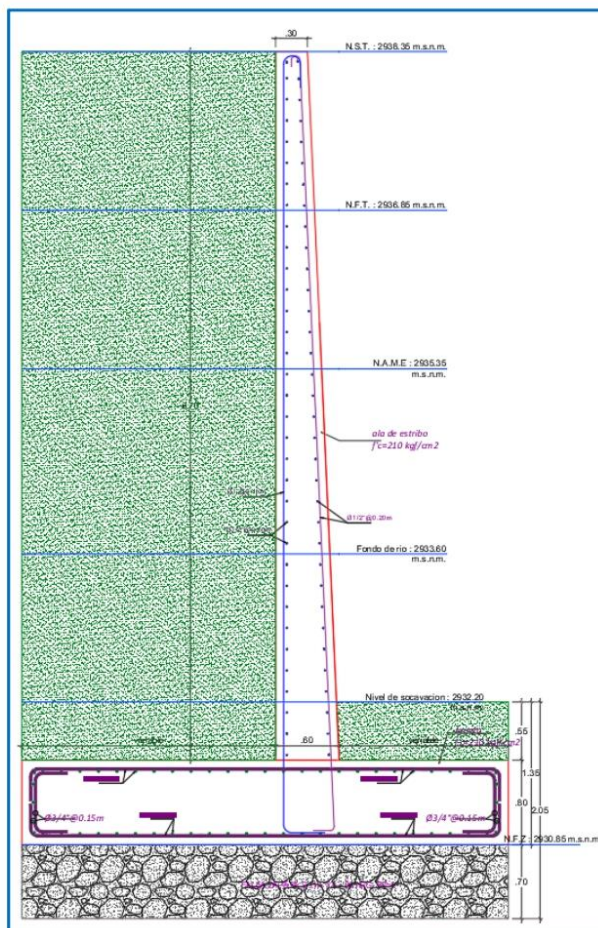



## Municipalidad Distrital De Leimebamba



Ilustración 6. Vista de estribo mejorado con falsa zapata en subestructura de puente proyectado.

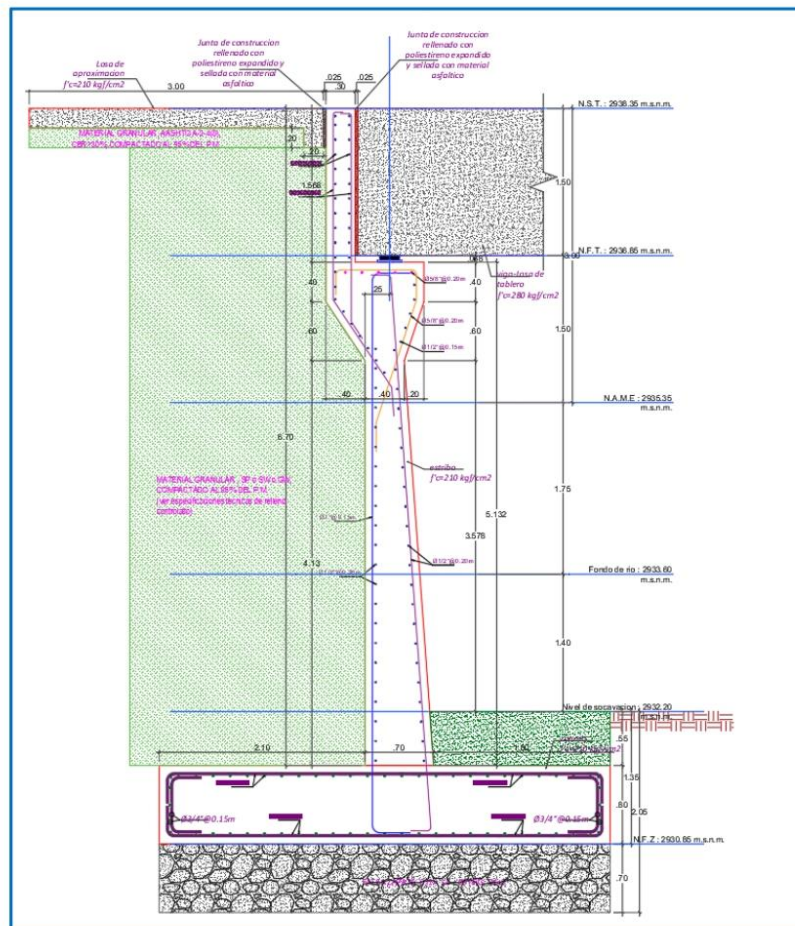

### GAVIONES

#### AGUA ARRIBA:

Lado Izquierdo : 15.00 m  
Lado Derecho : 15.00 m

#### AGUAS ABAJO

Lado Izquierdo : 15.00 m  
Lado Derecho : 15.00 m

"LEIMEBAMBA CIUDAD LIMPIA, ORDENADA Y ATRACTIVA"  
Jr. Sucre N°121 - Plaza de Armas - Leimebamba - Chachapoyas - Amazonas  
E-mail: [municipalidadleimebamba@gmail.com](mailto:municipalidadleimebamba@gmail.com)  
Telef: 929028502 - 918341273



*Municipalidad Distrital De Leimebamba*



Ilustración 7. Vista de Gaviones proyectadas

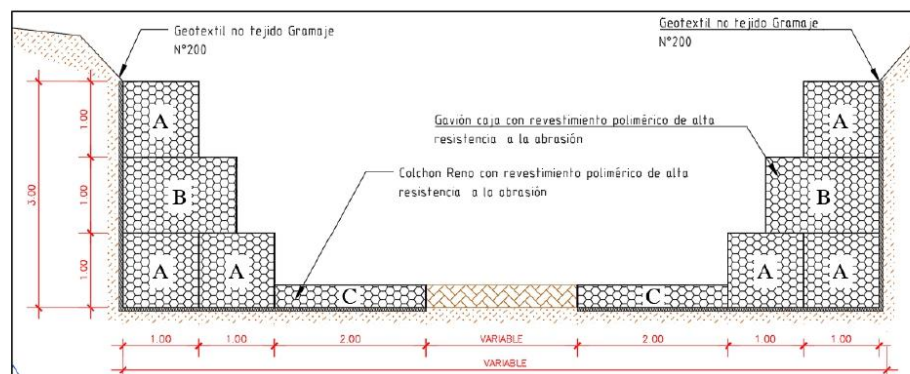

### 3.1.5 VALOR REFERENCIAL

El presupuesto, para la ejecución de la obra el monto asciende a la suma de **S/. 3'646,346.30 (TRES MILLONES SEISCIENTOS CUARENTA Y SEIS MIL TRESCIENTOS CUARENTA Y SEIS CON 30/100)**, el valor referencial incluye los gastos generales, utilidades, todos los tributos, seguros, transporte, inspecciones, ensayos de control de calidad y los costos laborales vigentes y gastos administrativos y financieros por parte del contratista.

### 3.1.6 MODALIDAD DE EJECUCIÓN DE OBRA

Modalidad de Ejecución contractual Indirecta (CONTRATA).

El proceso de ejecuciones de la obra se realizará en estricto cumplimiento de la Ley de Contrataciones del Estado y su Reglamento vigente.

### 3.1.7 SISTEMA DE CONTRATACIÓN

Sistema de Contratación a **PRECIOS UNITARIOS**

### 3.1.8 SUPERVISIÓN DE OBRA

Sera llevado a cabo por un Consultor supervisor de Obra que será contratado por la Entidad contratante.

### 3.1.9 ADELANTOS

#### a) Adelanto directo

LA ENTIDAD NO OTORGARÁ ADELANTO DIRECTO

#### b) Adelanto para materiales o insumos

LA ENTIDAD NO OTORGARÁ ADELANTO PARA MATERIALES

### 3.1.10 OTRAS CONDICIONES

#### a) Plan de manejo ambiental y Plan de seguridad y salud en el trabajo:

El contratista deberá presentar al Supervisor de la Entidad, el PLAN DE MANEJO AMBIENTAL y PLAN DE SEGURIDAD Y SALUD EN EL TRABAJO, adjuntando también el cronograma de actividades de los

*"LEIMEBAMBA CIUDAD LIMPIA, ORDENADA Y ATRACTIVA"*  
Jr. Sucre N°121 - Plaza de Armas - Leimebamba - Chachapoyas - Amazonas  
E-mail: [municipalidadleimebamba@gmail.com](mailto:municipalidadleimebamba@gmail.com)  
Telef: 929028502 - 918341273





## *Municipalidad Distrital De Leimebamba*



profesionales del plantel clave ofertado, congruente con las actividades del cronograma de obra, dentro de un plazo máximo de siete (7) días calendarios a partir del día siguiente de la suscripción del contrato.

### **b) Gestión de Riesgos para la ejecución de obra:**

El enfoque integral de la Gestión de Riesgo, en la ejecución de obras, se realiza de conformidad a la Directiva N° 012.2017-OSCE/CD, anexo y respectiva modificatoria. Asimismo, deberá considerar los riesgos asignados en el Expediente técnico - Estudio de Gestión de Riesgos.

De ser el caso, se asignarán riesgos propuestos por el ejecutor y deberán contar con la aprobación del Supervisor y la Entidad.

- **IDENTIFICACIÓN DE RIESGOS:** El Contratista durante la ejecución de la obra deberá identificar los riesgos previsibles que puedan ocurrir durante la ejecución de la obra, teniendo en cuenta las características particulares de la obra y las condiciones del lugar de su ejecución.
- **ANÁLISIS DE RIESGOS:** El contratista durante la ejecución de la obra y de las actividades que le compete, realizara en forma simultánea y paralela la identificación del peligro, la misma que debe estar a cargo del especialista; con excepción de la vulnerabilidad física, que debe ser realizado principalmente por un ingeniero, quienes desarrollaran las acciones correspondientes
- **PLANIFICAR LA RESPUESTA DE RIESGOS:** El contratista debe hacer notificar a la Entidad las acciones o planes de intervención a seguir para evitar, mitigar, transferir o aceptar todos los riesgos identificados, poniéndolo de inmediato en conocimiento del Supervisor de Obra.
- **ASIGNACIÓN DE RIESGOS:** En el caso se detecten los riesgos previsibles durante el periodo de responsabilidad, la Entidad requerirá al contratista para que los subsane y tome las medidas pertinentes en un plazo razonable de acuerdo con la magnitud del riesgo, bajo apercibimiento de proceder a la subsanación con cargo a cualquier adeudo que mantenga la Entidad a favor del Contratista y/o reclamar arbitrariamente dicho gasto.

### **3.1.11 PLAZO DE EJECUCIÓN DE LA OBRA**

Se ha considerado Ciento Cincuenta (150) días calendarios de plazo de ejecución de Obra, de acuerdo con el Expediente Técnico.

#### **a) Plazo del inicio de ejecución de la obra**

El plazo de ejecución de obra inicia a partir del día siguiente de que se cumplan las siguientes condiciones establecidas en el artículo 176 del Reglamento LCE (modificado por el Decreto Legislativo N°1444 y aprobado por el Decreto Supremo N° 344-2018-EF):

- Que la Entidad notifique al contratista quien es el supervisor de obra, según corresponda.
- Que la Entidad haya hecho entrega total o parcial del terreno o lugar donde se ejecuta la obra, según corresponda.
- Que la Entidad provea el calendario de entrega de los materiales e insumos que, de acuerdo con las Bases, hubiera asumido como obligación.
- Que la Entidad haya hecho entrega del expediente técnico de Obra completo, en caso este haya sido modificado con ocasión de la absolución de consultas y observaciones.

---

*"LEIMEBAMBA CIUDAD LIMPIA, ORDENADA Y ATRACTIVA"*  
Jr. Sucre N°121 - Plaza de Armas - Leimebamba - Chachapoyas - Amazonas  
E-mail: [municipalidadleimebamba@gmail.com](mailto:municipalidadleimebamba@gmail.com)  
Telef: 929028502 - 918341273

---



## *Municipalidad Distrital De Leimebamba*



Las condiciones a que se refieren los ítems literales precedentes deben ser cumplidas dentro de los quince (15) días calendarios, contados a partir del día siguiente de la suscripción del contrato.

La Entidad puede acordar con el contratista diferir la fecha de inicio del plazo de ejecución de la obra según los supuestos previstos en el artículo 176.9 del Reglamento.

- Cuando la estacionalidad climática no permite el inicio de la ejecución de la obra, hasta la culminación de dicho evento.
- En caso la Entidad se encuentre imposibilitada de cumplir con las condiciones previstas en los literales a) o b) del numeral 176.1 del presente artículo, hasta el cumplimiento de las mismas.

Las circunstancias invocadas se sustentan en un informe técnico que forma parte del expediente de contratación, debiendo suscribir la adenda correspondiente.

### **Adelantos Directos**

La Entidad no establece adelantos directos al contratista, NO CORRESPONDE.

### **3.1.12 OBLIGACIONES DEL CONTRATISTA**

Sin exclusión de las obligaciones que corresponden al Contratista, conforme a los dispositivos legales y que son inherentes como tal, para la ejecución de Obra, el Contratista tiene las siguientes obligaciones:

#### **a) El contratista se obliga a:**

- Ejecutar la obra de conformidad al Expediente Técnico y procedimientos técnicos establecidos en los Términos de Referencia.
- El contratista se obliga a ejecutar la obra con materiales e insumos de construcción de calidad reconocida, poniendo a su disposición su organización, experiencia técnica y capacidad para cumplir con los objetivos de la obra.
- El contratista colocará el cartel de obra al día siguiente del inicio de obra.
- Durante la ejecución de obra, el contratista está obligado a cumplir con los plazos parciales establecidos en el calendario valorizado de avance de obra. En caso de producirse retrasos injustificados se procederá de acuerdo con el artículo 203° del Reglamento de la Ley de Contrataciones del Estado.
- El contratista se obliga a mantener vigente las cartas fianzas o póliza de caución solicitadas por la Entidad, durante el plazo de ejecución de la obra hasta el consentimiento de la liquidación final.
- El contratista al momento de anotar en el cuaderno de obra la culminación de la misma y la solicitud de recepción, se obliga a entregar al supervisor de obra, los protocolos de prueba y planos de replanteo.
- Todos los materiales y equipos incorporados en la obra por parte del contratista deberán ser de primera calidad sin defectos ni imperfecciones y deberán ajustarse a las especificaciones técnicas o la normativa vigente del Reglamento Nacional de Construcciones.
- El contratista asumirá la responsabilidad técnica total por las obras y equipos instalados. Las aprobaciones dadas a las valorizaciones y los avances de obra no eximen al contratista de las responsabilidades asumidas como ejecutor de obra.



## *Municipalidad Distrital De Leimebamba*



- El contratista debe inspeccionar el lugar donde se ejecutará la obra a detalle teniendo pleno conocimiento de la zona, características de la infraestructura existente, instalaciones existentes y otros por lo que asume todo riesgo por las condiciones encontradas en el lugar.
- El contratista realizará las pruebas y ensayos que disponga el supervisor de obra. Asimismo, deberá entregar a través de la supervisión de obra los certificados de calidad de los materiales y dosificaciones que se le requiera a efectos de que la Entidad pueda verificar su calidad antes de ser empleados.

### **b) Personal**

- El contratista tiene la obligación de reemplazar el personal no competente o no satisfactorio, de acuerdo con las órdenes del supervisor de obra.
- El contratista tiene la obligación de suministrar a los trabajadores las condiciones más adecuadas de salubridad e higiene, así como dar el debido cumplimiento a lo dispuesto en la Ley N°29783 – Ley de Seguridad y Salud en el Trabajo y su Reglamento, así como el decreto Supremo N°001-98-TR, y sus normas complementarias y modificatorias.
- El Contratista tiene obligación de velar por la seguridad de los trabajadores durante la ejecución de todos y cada uno de los trabajos brindando el equipo y materiales necesario para tal efecto.
- El contratista deberá suministrar en los intervalos que prescriba el Supervisor de Obra o La Municipalidad Distrital de Leimebamba la nómina detallada de todo el personal profesional y de los obreros que están empleados a la fecha del informe.
- El contratista no podrá modificar el listado de personal profesional designado a la obra y consignado en su oferta sin el consentimiento previo y por escrito de La Municipalidad Distrital de Leimebamba.

### **c) Seguridad**

- El Contratista debe cumplir íntegramente con la Ley de Seguridad y Salud en el Trabajo vigente, con el personal que está laborando en los diferentes frentes de trabajo; asimismo, deberá garantizar que se adopten las medidas de seguridad necesarias en el entorno o perímetro, áreas de tránsito, cercado y delimitación de zonas de trabajo u otros que no puedan causar accidentes a terceros (transeúntes, vehículos, etc). El contratista eliminará el desmonte producto de los trabajos conforme se vaya ejecutando las actividades.
- Todo el personal del Contratista incluido los profesionales, previo al inicio de sus labores, deberá contar con su respectiva póliza de seguros contra todo riesgo y deberá portar y utilizar en todo momento su vestimenta o uniforme de trabajo, así como su tiempo de protección personal (EPP), según la especialidad que desarrollen.
- A fin de asegurar la integridad y salud del personal que labore en la ejecución de la obra, es obligatorio que el contratista implemente el plan de seguridad y salud.
- Durante el desarrollo de los trabajos, el personal técnico y profesional del Contratista guardará las medidas de seguridad, asimismo deberá portar uniforme nuevo y limpio con logotipo de su empresa, casco, zapatos, lentes protectores, arnés para trabajos de altura de acuerdo a las normas vigentes. El supervisor de obra o la Entidad, tendrá la potestad de detener las labores en caso incumplan lo referido a seguridad, lo cual no será causal de ampliación de plazo de la obra Contratada.

### **d) Materiales**

---

*"LEIMEBAMBA CIUDAD LIMPIA, ORDENADA Y ATRACTIVA"*  
Jr. Sucre N°121 – Plaza de Armas – Leimebamba – Chachapoyas – Amazonas  
E-mail: [municipalidadleimebamba@gmail.com](mailto:municipalidadleimebamba@gmail.com)  
Telef: 929028502 - 918341273

---





## *Municipalidad Distrital De Leimebamba*



- Todo los materiales y equipos destinados a la obra, deberán cumplir con las características técnicas exigidas en el Expediente Técnico y se podrán someter a los ensayos necesarios para verificar sus características.
- La aprobación de los materiales y/o de los equipos por el Inspector de Obra y/o supervisor de obra no libera al Contratista de su responsabilidad sobre la calidad de los materiales y/o equipos.

### **e) Equipos y maquinarias**

- Todos los equipos y maquinarias necesarios para la ejecución satisfactoria de los trabajos a realizar, deberá llevarse a la obra en forma oportuna y no podrán retirarse de la misma salvo autorización escrita del Inspector de Obra y/o supervisor de obra, que no podrá negarla sin justa razón.
- La reparación por las pérdidas o daños causados a los equipos y maquinarias durante la ejecución de las obras, corren por cuenta y costo del Contratista.
- Si el Inspector de Obra y/o supervisor de obra demuestra que los equipos, maquinarias, herramientas y andamios son insuficientes o inapropiados para asegurar la calidad de la obra y el cumplimiento de los plazos, el Contratista está obligado a efectuar enmiendas y/o adicionales necesarias, por su cuenta y costo.

### **f) Precisiones**

El Contratista debe reconocer y cumplir estrictamente:

- Todas la leyes, reglamentos y ordenanzas que, en cualquier forma, estén relacionadas con la ejecución de los trabajos.
- En caso de existir divergencias entre estas especificaciones técnicas y las leyes, normas o reglamentos, es obligación del Contratista poner en conocimiento del Inspector de Obra y/o supervisor de obra esta situación, previa a la realización de los trabajos, a fin de que este determine la acción a seguir.
- Todas las normas técnicas y prescripciones de los presentes documentos referentes a materiales y trabajos. Los daños y/o problemas causados por infracciones a este punto, corren por cuenta y costo del Contratista y deberán ser reparados por este sin derecho a paga alguno.
- Todas las normas laborales y las de seguridad e higiene ocupacional.

### **3.1.13 EJECUCIÓN DE OBRA**

El Contratista ejecutará la Obra en estricto cumplimiento del Expediente Técnico.

#### **❖ Entrega del Terreno**

Se realizará teniendo en cuenta el Artículo 176° del reglamento de la Ley de Contrataciones del Estado. El Inspector de obra y/o supervisor de obra designado por la Municipalidad Distrital de Leimebamba y/o representante de la Entidad efectuará la entrega del Terreno y suscribir el acta respectiva.

#### **❖ Errores o Contradicciones**

El Contratista debe notificar a la Municipalidad cualquier error o contradicción en los documentos, poniéndolo de inmediato en conocimiento del Supervisor de Obra, mediante carta y/o documentos sustentatorio.





## *Municipalidad Distrital De Leimebamba*



Se entiende que el postor ha analizado el expediente técnico, ha realizado sus propios metrados y ha considerado todos los gastos para ejecutar la obra de acuerdo con el Expediente Técnico. A efecto y en conformidad al presupuesto del expediente técnico, el postor deberá consignar en su oferta, que el precio de su oferta ha sido calculado de acuerdo al expediente técnico aprobado consignado la fecha de determinación del valor referencial.

### ❖ Revisión de expediente técnico de obra

Dentro de los (15) días calendarios del inicio del plazo de ejecución de obra, para el caso de obras cuyo plazo sea menor o igual a ciento (120) días y dentro de los treinta (30) días calendarios para obras cuyo plazo sea mayor a ciento (120) días calendario, el contratista presenta al supervisor o inspector de la obra, un informe técnico de la revisión del expediente técnico de obra, que incluya entre otros, la posibles prestaciones adicionales, riesgos del proyecto y otros aspectos que sean materia de consulta. El supervisor o inspector dentro del plazo de siete (7) días calendarios para obras con plazo menor o igual a ciento veinte (120) días y diez (10) días calendarios para obras con plazo mayor a ciento veinte (120) días, eleva el informe técnico de revisión del expediente técnico de obra a la Entidad, con copia al contratista, adjuntando su evaluación, pronunciamiento y verificaciones propias realizadas como supervisor o inspección.

Se entiende que, para realizar su oferta, el postor ha analizado el expediente técnico, ha realizado sus propios metrados y ha considerado todos los gastos para ejecutar la obra de acuerdo al Expediente Técnico.

### ❖ Obras Provisionales

El contratista deberá acondicionar ambientes temporales o provisionales según el Expediente técnico y en coordinación con el Inspector de Obra y/o supervisor de obra asignado para determinar su ubicación.

Los gastos, que demande la instalación, el funcionamiento y conservación de los ambientes provisionales para la ejecución de la Obra, se extenderá hasta la recepción de la misma y están dentro de la prestación del Contratista.

El Contratista deberá colocar cercos, protecciones, barreras, letreros, señales y luces de peligro y tomar las demás precauciones necesarias en todas las maquinarias y partes del campamento donde puedan producirse accidentes, teniendo en cuenta el expediente técnico

### ❖ Cuaderno de obra

Se realizará teniendo en cuenta el Artículo 191° del Reglamento de la Ley de Contrataciones del Estado.

El Inspector de Obra y/o supervisor de obra tendrá derecho a examinar este cuaderno en cualquier momento y anotar en él sus observaciones.

En el marco de la Directiva N° 009-2020- OSCE/CD "Lineamientos para el Cuaderno de Obra Digital, el numeral 9.1 de la Directiva antes referida, dispone que la obligación de usar el cuaderno de obra digital aplica a los contratos de obra que deriven de procedimiento de selección para la ejecución de obras; el Organismo Supervisor de Inversión Privada en Telecomunicaciones – OSIPTEL, publica la información de cobertura móvil a nivel de localidad <https://serviciosweb.osiptel.gob.pe/CoberturaMovil/#> en la cual se observa que en la localidad de La Joya,, ubicada en el Distrito de Leimebamba, Provincia de Chachapoyas, Departamento de Amazonas, no cuenta con acceso a internet, para la ejecución de la obra: "REPARACIÓN DE PUENTE, EN EL (LA) CAMINO VECINAL- DOS DE MAYO- LA JOYA (PUENTE TINGO GRANDE), DISTRITO DE LEIMEBAMBA, PROVINCIA CHACHAPOYAS, DEPARTAMENTO AMAZONAS"



## Municipalidad Distrital De Leimebamba



Ilustración 8. Cobertura Móvil

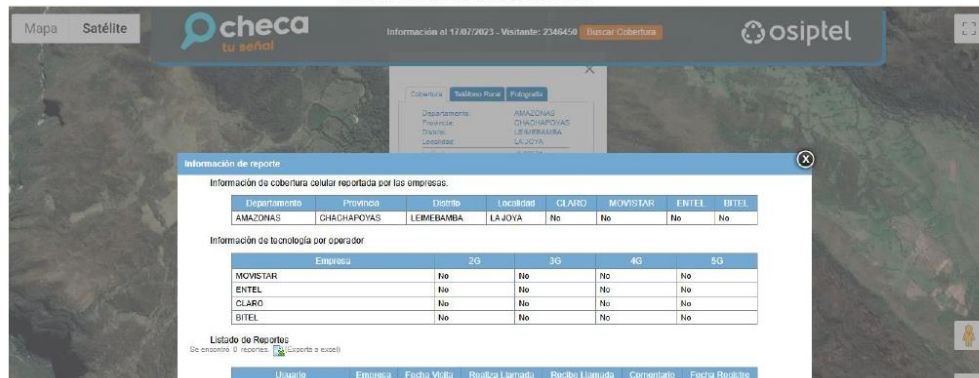

Obtenido de <https://serviciosweb.osiptel.gob.pe/CoberturaMovil/#>

En tal sentido, la entidad procedió a solicitar la autorización para el uso del cuaderno de obra físico de acuerdo con lo previsto en la Directiva N°009-2020-OSCE/CD, ya se cuenta la autorización para el uso del cuaderno de obra en físico.

Por consiguiente, será obligación del contratista, presentar el cuaderno de obra que es uno de los medios oficiales de comunicación escrita en obra, que lo efectúan los representantes autorizados que son el Residente y EL Supervisor de Obra, Conforme el artículo 191° del Reglamento de la Ley de Contrataciones del Estado se apertura en la fecha de entrega del terreno y deberá ser legalizado y firmado en todas sus páginas por el supervisor y residente de obra en dicha fecha, a fin de evitar adulteración.

### ❖ Tareas en Horas Extraordinaria

De ser necesario, están comprendidas dentro de la prestación a cargo del Contratista, se deberá comunicar al Inspector de Obra y/o supervisor de obra con cuarenta y ocho (48) horas de anticipación a la iniciación de estas, tiempo del cual dispondrá el Inspector y/o Supervisor de Obra lo necesario para su control.

### ❖ Mantenimiento de la Obra en Ejecución

El contratista deberá mantener la obra en ejecución y todas sus partes terminadas, en buenas condiciones de mantenimiento, evitando que la acción de los agentes atmosféricos o el tránsito de su personal o equipo ocasionen daños, o a propiedades de terceros que, de producirse, deberán ser inmediatamente reparados a satisfacción del Inspector de Obra y/o supervisor de obra. La negligencia del Contratista en el cumplimiento de estas obligaciones dará lugar a que las cantidades de obras afectadas sean descontadas de los volúmenes de obra ejecutados hasta que su reconstrucción haya sido satisfactoriamente realizada. Asimismo, su incumplimiento determinará la aplicación de una penalidad diaria, a partir del día siguiente de concluido el plazo otorgado por el Inspector de Obra y/o supervisor de obra (plazo máximo 10 días calendarios)

### ❖ Conservación del Medio Ambiente

El contratista deberá identificar y utilizar a su costo, botaderos autorizados por la autoridad competente para colocar los residuos de materiales que por efecto de la obra se genere, evitando en lo posible el impacto negativo con el medio ambiente.

El Contratista tiene la obligación de velar por la conservación del Medio Ambiente, para lo cual deberá cumplir con todas las provisiones correspondientes.

El contratista deberá asumir su responsabilidad por las infracciones que pudiera cometer.



## *Municipalidad Distrital De Leimebamba*



### ❖ Responsabilidad por pérdida de materiales o herramientas

La Entidad no asume ninguna responsabilidad por pérdida de materiales o herramientas del Contratista dentro de la obra, para lo cual el contratista tomará todas sus precauciones.

### ❖ Retiro de equipos o materiales

Cuando sea requerido por La Municipalidad Distrital de Leimebamba, el Contratista deberá retirar de la Obra, el equipo o material excedente que no vaya a ser utilizado en el trabajo, con el objeto de evitar interferencias en la ejecución de la obra; si hubiese alguna interferencia deberá comunicarla por escrito a La Municipalidad Distrital de Leimebamba.

### ❖ Accidentes y notificaciones

El contratista proveerá, en el lugar de la obra, de todo el equipo y servicio que fuera necesario para proporcionar primeros auxilios al personal accidentado como consecuencia de la ejecución de la obra. Dentro de las veinticuatro (24) horas, después de ocurrido un accidente o acontecimiento, del que resultara o que pudieran resultar daños a persona o propiedades de terceros y que fueran consecuencia de alguna acción u omisión del Contratista o cualquiera de sus empleados, durante la ejecución del trabajo bajo el Contrato, el Contratista deberá enviar un informe escrito de tal accidente o acontecimiento a la Entidad por medio del Inspector de Obra y/o supervisor de Obra, describiendo los hechos en forma precisa y completa.

Asimismo, el Contratista deberá remitir inmediatamente a la Entidad por medio del Inspector de obra y/o supervisor de obra, copias de cualquier comparendo, citación, notificación y otro documento oficial recibido por el Contratista en relación con cualquier causa y con cualquier acto, que fuera consecuencia de la ejecución de la obra contratada.

Nada de lo aquí incluido, eximirá al Contratista de la formulación de los informes oficiales sobre los accidentes, que sean requeridos por La Municipalidad Distrital de Leimebamba.

### ❖ Fotografías

El Contratista deberá obtener y suministrar información fotográfica de la evolución de la obra, presentada anexa a cada valoración de obra, de acuerdo con las indicaciones del Inspector de Obra y/o Supervisor de Obra.

### ❖ Calidad Especificada

Es obligación del Contratista alcanzar la calidad especificada de la obra terminada, tanto de los materiales como de la ejecución de las obras e instalaciones.

A tal efecto el Inspector de obra y/o supervisor de obra establecerá los sistemas de control de ejecución y demás actividades de control de calidad.

El Inspector de obra y/o supervisor de obra tendrá el derecho, cada vez que lo juzgue necesario, a realizar las pruebas o ensayos de los materiales, estructurales o equipos, previstos o no en los Términos de Referencia. La ejecución de tales pruebas o ensayos no relevará al Contratista de ninguna de sus obligaciones estipuladas en el Contrato.

En el caso que los materiales no cumplan con las Especificaciones Técnicas, el costo de las pruebas correrá a cargo del Contratista.

Los resultados de cualquier prueba, ensayo y/o análisis realizados serán comunicados por escrito al Contratista, tan pronto como sea posible, a fin de que tome las medidas correctivas, de ser el caso.

Toda obra ejecutada bajo el Contrato podrá ser rechazada por el Inspector de Obra y/o supervisor de obra debido a su inconformidad o defectos, en cualquier etapa de construcción. Todo equipo suministrado y/o utilizado bajo el Contrato podrá estar sujeto a rechazo del Inspector y/o supervisor de obra, debido a fallas en la calidad del trabajo o rendimiento insatisfactorio, no obstante, la aceptación previa.

Toda obra, equipo o sus partes componentes que haya sido rechazadas, deberán ser reparadas o reemplazadas por y a expensas del Contratista y deberán contar con la aprobación del Inspector y/o supervisor de obra.

---

"LEIMEBAMBA CIUDAD LIMPIA, ORDENADA Y ATRACTIVA"  
Jr. Sucre N°121 - Plaza de Armas - Leimebamba - Chachapoyas - Amazonas  
E-mail: [municipalidadleimebamba@gmail.com](mailto:municipalidadleimebamba@gmail.com)  
Telef: 929028502 - 918341273

---





## Municipalidad Distrital De Leimebamba



A efecto de garantizar la calidad específica en el expediente técnico formulado, Los postores deberán tener en cuenta al momento de preparar su oferta económica que el porcentaje correspondiente a gastos generales fijos y variable no se podrán reducir, dado que con ello se asegura la presencia del plantel profesional y de esta manera este presente la dirección técnica y garantizar la calidad de la obra a ejecutar.

El contratista también será responsable de los costos de mano de obra, gastos varios, daños o pérdidas, ya sean directos o indirectos, que resulten del uso de materiales que el Inspector y/o supervisor de obra considere con defectos de fabricación o como resultado de un defectuoso manipuleo o instalación.

### ❖ Derechos Legales Irrenunciables del Contratante

La Municipalidad Distrital de Leimebamba no podrá ser privada o impedida, en virtud de cualquier medición, cálculo o valorización, realizados antes o después de la terminación y aceptación de la Obra y de los pagos correspondientes efectuados, de verificar las características de calidad de los materiales utilizados, las condiciones de la obra ejecutada y el verdadero monto reembolsable al Contratista, ni de demostrar que tales mediciones, cálculos o valorizaciones estuvieran incorrectos o que los materiales y la obra no estuviesen de acuerdo con las estipulaciones del Contrato.

La Municipalidad Distrital de Leimebamba no podrá ser privada ni impedida, no obstante, la existencia de dichas mediciones, cálculos, valorizaciones y pagos realizados, de su derecho de recuperar del contratista, de sus ganancias o por cualquier otro medio, el importe de los daños que considere ocasionados por no haber cumplido el Contratista con lo establecido en los Documentos de Contrato.

La aceptación por parte del Inspector de Obra y/o supervisor de obra, o cualquier pago efectuado en concepto de aceptación de una parte o la totalidad de la Obra, cualquier tiempo transcurrido o cualquier posición adoptada por el Inspector de obra y/o supervisor de obra, no podrán significar una renuncia a los derechos legales de La Municipalidad Distrital de Leimebamba sobre cualquier parte del Contrato, o de cualquier potestad o derecho de Indemnización.

### ❖ Obligaciones de Término de Obra

El CONTRATISTA al término de la obra tendrá las siguientes obligaciones:

- Presentar los Planos de replanteo de la obra o planos de post construcción.
- Presentar los metrados finales de la obra.
- Presentar Garantías de fábrica o protocolos de pruebas de los materiales empleados de ser el caso.

Esta documentación deberá ser entregada al supervisor de obra al finalizar la obra, al iniciar el trámite para conformación del comité de recepción de obra.

### ➤ Documentos Complementarios del Contrato de Ejecución de Obra

Forman parte integrante del contrato, todos los documentos indicados en los requerimientos técnicos mínimos proporcionados por La Municipalidad Distrital de Leimebamba y las bases integradas del proceso de selección correspondiente; así como el expediente técnico completo y toda otra documentación referente a la Obra, que tiene por finalidad complementarse mutuamente.

## 3.2 CONSIDERACIONES ESPECIFICAS

### 3.2.1 Del contratista (postores)

#### a) Requisitos mínimos

- Deberá de ser, personas naturales y/o jurídica con capacidad jurídica para contratar y/o Jurídicas legalmente constituidas.
- El postor debe de contar con la CAPACIDAD TÉCNICA Y FINANCIERA para afrontar la ejecución de la obra.
- El postor debe de contar con la libre capacidad, para la ejecución de la obra.
- El postor no debe encontrarse impedido para contratar con el estado.
- El postor debe de tener vigente su RNP en el capítulo de ejecutor de obras.

---

"LEIMEBAMBA CIUDAD LIMPIA, ORDENADA Y ATRACTIVA"  
Jr. Sucre N°121 - Plaza de Armas - Leimebamba - Chachapoyas - Amazonas  
E-mail: [municipalidadleimebamba@gmail.com](mailto:municipalidadleimebamba@gmail.com)  
Telef: 929028502 - 918341273



## Municipalidad Distrital De Leimebamba



- El postor no debe tener pendientes con la Superintendencia Nacional de Aduanas y de Administración Tributaria (SUNAT), de acuerdo a lo verificado por el Comité de Selección.
- Todos los documentos que se presenten en las ofertas para acreditar el cumplimiento de los requerimientos técnicos mínimos presentados por el contratista y documentos para la suscripción de contrato, a consideración de la entidad, serán sometidos a la verificación para comprobar su autenticidad.
- No podrán ser participantes, postores, contratistas y/o subcontratistas, quienes se encuentren impedidos conforme lo establece el Artículo 11° de la Ley de Contrataciones del Estado Ley N° 30225 y sus modificatorias actualmente vigentes.

### 3.2.2 Condiciones de los consorciados

De conformidad con el numeral 49.5 del artículo 49 del Reglamento, el área usuaria establece lo siguiente:

El número máximo de consorciados es de dos (2) integrantes:

- Siendo el porcentaje mínimo de participación del 40%.
- Asimismo, el porcentaje mínimo de participación, para el integrante del consorcio que acredite mayor experiencia en la especialidad, será mayor de 50%
- Cualquier omisión de información declarada inexacta no acorde a la Directiva N° 05-2019-OSCE/CD, será motivo de descalificación, directiva de observancia obligatoria para entidades y proveedores.

### 3.2.3 Obligaciones del contratista

- El Contratista suministrará toda la mano de obra, materiales, alumbrado, combustible, agua, herramientas, instrumentos, equipos, abastecimiento y otros medios adecuados para la ejecución y terminación de la obra.
- El Contratista suministrará todos los seguros y pruebas de laboratorio.
- El Contratista protegerá la obra durante su ejecución, realizándolas de manera compatible con la seguridad de las personas y de la propiedad, LA ENTIDAD SE EXIME DE RESPONSABILIDADES EN CASO DE ALGÚN SUCESO PREVISTO Y ADVERTIDO en el presente párrafo.
- El Contratista mantendrá limpio el lugar de la obra durante la construcción y después de ésta, hasta la recepción de las mismas. Reparará y reconstruirá todas las estructuras y propiedades que, a juicio de la Supervisión, fueran dañadas o afectadas durante la ejecución de las obras, dejándolas en las mismas o en mejores condiciones.
- El Contratista suministrará las instalaciones y campamentos que fueran necesarios y según lo que establezca el Contrato; así como las herramientas y equipos que sean necesarios y/o requeridos para efectuar las obras en forma aceptable y a satisfacción de la Supervisión y/o como lo especifique el Contrato. Se utilizará únicamente equipos de eficiencia comprobada por la Supervisión, siendo el Contratista el único responsable por la bondad de los mismos. Los campamentos, almacenes, talleres, laboratorios, enfermería y/u oficinas, etc., deberán estar previstos de instalaciones eléctricas, sanitarias, mobiliario, equipos, enseres, menaje y facilidades necesarias para su funcionamiento y comodidad de los usuarios.

---

"LEIMEBAMBA CIUDAD LIMPIA, ORDENADA Y ATRACTIVA"  
Jr. Sucre N°121 - Plaza de Armas - Leimebamba - Chachapoyas - Amazonas  
E-mail: [municipalidadleimebamba@gmail.com](mailto:municipalidadleimebamba@gmail.com)  
Telef: 929028502 - 918341273

---



## Municipalidad Distrital De Leimebamba



- El Contratista bajo su responsabilidad movilizará oportunamente a la obra los equipos mecánicos, materiales, insumos, equipos menores, personal y otros necesarios para la ejecución de la obra.
- El Contratista deberá suministrar y dar todas las facilidades a la supervisión e inspección en lo que respecta a mano de obra y materiales adecuados para la inspección y pruebas que sean necesarias.
- Los trabajos mal ejecutados deberán ser satisfactoriamente corregidos y el material rechazado deberá ser reemplazado por otro aprobado por la Supervisión, por cuenta del Contratista.
- El Contratista es responsable de la necesidad, cantidad y oportunidad de proveer todos los materiales básicos en el lugar de la obra, de tal forma que el avance de la obra se ejecute de acuerdo con lo programado.
- El control de calidad de materiales está determinado en forma estricta a las normas, indicaciones de las especificaciones autorizadas y de calidad establecidas en el proyecto; en donde deba, el supervisor de obra solicitará al contratista los certificados de calidad emitidos por la entidad que corresponda; por ejemplo: calidad de concreto, de tubería, etc.

### 3.2.4 Responsabilidad ante terceros

El contratista será directo responsable de las consecuencias causadas por deficiencia o negligencia durante la ejecución de la obra, como la afectación a terceros o a las propiedades de estos, por responsabilidad civil.

### 3.2.5 Indemnizaciones

Es obligación y responsabilidad del Contratista, atender los juicios, reclamos, demandas o acciones imputables a él o a su personal directa e indirectamente por actividades ilícitas, daños, pérdidas, accidentes, lesiones o muertes, producidos dentro de la obra y/o áreas aledañas de su influencia, como consecuencia de la ejecución de trabajos, negligencia así mismo, de los reclamos de gremios sindicales. Es obligación y responsabilidad del Contratista, inspeccionar los terrenos aledaños en el perímetro de la construcción, comprendidas en el área de influencia de la obra y que puedan ver afectada su estabilidad.

### 3.2.6 De la experiencia en la especialidad del ejecutor de obra

El postor debe acreditar un monto facturado acumulado equivalente **S/. 3'932,378.51 (TRES MILLONES NOVECIENTOS TREINTA Y DOS MIL TRESCIENTOS SETENTA Y OCHO CON 51/100 SOLES)** de la contratación, en la ejecución de obras similares, durante los 10 años anteriores a la fecha de la presentación de ofertas que se computarán desde la suscripción del acta de recepción de obra. La experiencia del postor está considerada en el requisito de calificación "Experiencia del postor en la especialidad" previsto en el literal B del presente Capítulo.

### 3.2.7 Del equipamiento

La acreditación del Equipo mínimo para la ejecución de la obra será de conformidad con el numeral 49.3 del artículo 49 y el literal e) del numeral 139.1 del artículo 139 del Reglamento este requisito de calificación se acredita para la suscripción del contrato.

Los equipos estratégicos mínimos para la ejecución de obra son de acuerdo con el siguiente cuadro:

#### RELACION DE MAQUINARIA MINIMA

##### EQUIPO

"LEIMEBAMBA CIUDAD LIMPIA, ORDENADA Y ATRACTIVA"  
Jr. Sucre N°121 - Plaza de Armas - Leimebamba - Chachapoyas - Amazonas  
E-mail: [municipalidadleimebamba@gmail.com](mailto:municipalidadleimebamba@gmail.com)  
Telef: 929028502 - 918341273





## Municipalidad Distrital De Leimebamba



	CANTIDAD SOLICITADA
CARGADOR SOBRE LLANTAS 125 HP 3 yd3	1.00
RETROEXCAVADOR SOBRE LLANTAS 58 HP 1 yd3.	1.00
EXCAVADORA SOBRE ORUGAS 170 HP, 1.1 YD3	1.00
MOTONIVELADORA DE 145 HP	1.00
TRACTOR SOBRE ORUGAS 140 HP	1.00
RODILLO LISO VIBRATORIO AUTOPROPULSADO 101 HP 10-ton	1.00
MINICARGADOR	1.00
CAMION CISTERNA	1.00
VOLQUETE 15 M3	1.00

Teniendo en cuenta la vigencia tecnológica y en bien de la ejecución de la obra, se permitirá que los equipos y maquinaria del equipamiento estratégico, pueden ser de capacidad y potencia superiores a lo requerido en las bases, sin que ello suponga pagos de mayor presupuesto por este concepto.

Las pérdidas o daños causados a los equipos y maquinarias durante la ejecución de las obras corren por cuenta del Contratista.

Si el Supervisor demuestra que los equipos, maquinarias, herramientas y andamiajes son insuficientes o inapropiados para asegurar la calidad de la obra y el cumplimiento de los plazos, el Contratista está obligado a efectuar enmiendas y/o adiciones necesarias, por su cuenta y costo.

### 3.2.8 Del plantel profesional

Nota: La COLEGIATURA y HABILITACIÓN de los profesionales se requiriera para el inicio de su participación efectiva en la ejecución del contrato, tanto para aquellos profesionales de procedencia peruana como del Extranjero. Lo anterior no resulta impedimento para que la Entidad, antes de suscribir el contrato, en el ejercicio de su función fiscalizadora, verifique que la experiencia que se pretenda acreditar haya sido adquirida cuando el profesional se encontraba habilitado legalmente para ello.

Plantel profesional clave		
Cargo	Profesión	Experiencia
Residente de obra	Ingeniero Civil	Con experiencia mínima de (42 meses), como Residente y/o Supervisor y/o jefe de Supervisión y/o Ingeniero Residente y/o Ingeniero Supervisor de obra, en la ejecución de obras en: Construcción y/o Renovación y/o Ampliación y/o Rehabilitación y/o Creación en puentes y/o puentes vehiculares y/o puentes carrozables, que se computa desde la colegiatura.
Especialista en Estructuras	Ingeniero Civil	Con experiencia mínima de (24 meses), como Especialista en Estructuras y/o jefe de Estructuras y/o Ingeniero Estructural y/o Ingeniero especialista en Estructuras y/o combinación de estos en la ejecución y/o inspección y/o supervisión de obras en general, que se computa desde la colegiatura.



## Municipalidad Distrital De Leimebamba



<b>Especialista en Control de Calidad</b>	<b>Ingeniero Civil</b>	Con experiencia mínima de (24 meses), como Especialista de calidad y/o Especialista en Control de Calidad y/o Ingeniero de control de calidad y/o Ingeniero de Calidad. y/o combinación de estos, en la ejecución y/o inspección y/o supervisión de obras en general, que se computa desde la colegiatura.
<b>Especialista en Seguridad, salud Ocupacional y Medio Ambiente</b>	<b>Ingeniero de Higiene y Seguridad Industrial o Ingeniero Civil o Ingeniero Ambiental</b>	Con experiencia mínima de (24 meses), como Especialista, ingeniero, supervisor, jefe, responsable, coordinador o la combinación de estos, en seguridad y salud en el trabajo o seguridad, salud ocupacional y medio ambiente; en la ejecución y/o inspección y/o supervisión de obras en general., que se computa desde la colegiatura.
<b>Especialista en Topografía</b>	<b>Ingeniero Topógrafo y/o Ingeniero Geógrafo.</b>	Con experiencia mínima de (12 meses), como Responsable y/o especialista en elaboración y/o formulación de Proyectos y/o elaboración de Estudio Definitivos y/o expedientes Técnicos y/o Programa de Inversiones en proyectos en general, para Estudios y/o Ejecución de Obras en general., que se computa desde la colegiatura.

### 3.2.9 Valorizaciones

El abono de las valorizaciones (pagos a cuenta) de EL CONTRATISTA, se efectuará previa conformidad del supervisor de obra o inspector (según corresponda) y la ENTIDAD. La forma de pago de las valorizaciones, se realizarán de la siguiente manera:

Mediante valorizaciones de obra de forma MENSUAL, que se encuentran, directamente relacionados al avance físico ejecutado de la obra, hasta un monto equivalente al monto contratado para la ejecución de la obra, más reintegros y/o reajuste, en caso existieran, previa conformidad del supervisor o inspector, según corresponda, y la entidad

La Entidad abonará la valorización en trámite, según los plazos establecidos en el artículo 194 del Reglamento de la ley de contrataciones del estado. La demora por parte del Contratista en la presentación de la solicitud de pago y/o demora en la presentación de la factura dentro del plazo establecido y que origine demora por parte de la Entidad, no generará derecho al Contratista por concepto de interés.

La presentación de la valorización constará de dos (02) juegos; un (01) original y una (01) copia, más un (01) CD con el contenido de valorización editable y escaneado debidamente foliados. Contenido de la presentación de valorización:

#### DOCUMENTOS PARA PAGO DE LA VALORIZACIÓN:

1. Solicitud de pago firmado por el representante legal del contratista de obra.
2. Índice
3. Factura del contratista a nombre de la entidad.
4. Ficha técnica de la obra
5. Resumen de valorización pagadas
6. Informe del Residente de Obras

"LEIMEBAMBA CIUDAD LIMPIA, ORDENADA Y ATRACTIVA"  
Jr. Sucre N°121 - Plaza de Armas - Leimebamba - Chachapoyas - Amazonas  
E-mail: [municipalidadleimebamba@gmail.com](mailto:municipalidadleimebamba@gmail.com)  
Telef: 929028502 - 918341273





## *Municipalidad Distrital De Leimebamba*



7. Planillas de metrados que respalden la valorización
8. Resumen de la valorización del mes
9. Valorización de obra del mes
10. Copia del Calendario Actualizado de Obra (Valorizado CAO).
11. Índices unificados de precios, publicados en el diario oficial El Peruano
12. Cálculo del valor "K" de reajuste
13. Cuadro de amortizaciones.
14. Certificado de habilidad del plantel profesional clave
15. Copia del contrato de ejecución de obra.
16. Copia del contrato de consorcio (de ser el caso).
17. Copia de documento que autoriza cambio del plantel profesional clave (de ser el caso).
18. Impresión de cuaderno de obra en físico del mes de valorización
19. Relación de extracción de muestras efectuadas en obra.
20. Copia de los resultados de ensayos y/o controles de calidad.
21. Panel fotográfico del proceso constructivo del mes, que reflejen y respalden la valorización de los trabajos realizados en el mes, las fotografías deben ser impresas a colores con la mayor nitidez.
22. Copia de los pagos de obligaciones del contratista
  - a. Copia de pago efectuado de CONAFOVICER
  - b. Copia de pago de contribución al SENSICO.
  - c. Copia del SCTR de los trabajadores (Pensión y Salud)
23. Informe de actividades realizadas por los profesionales especialistas del plantel clave, con rubrica y firma de estos.
24. Copia de carta fianzas vigentes (garantía de fiel cumplimiento, adelantos, etc.), de ser el caso
25. Copia de Plan de Trabajo, seguridad, salud y medio ambiente
26. Copia del acta de entrega de terreno
27. Copia de los documentos cursado a la entidad y al supervisor
28. Un video de 10 minutos, donde se aprecie los principales trabajos realizados en el mes
29. Los informes y las valorizaciones deben tener firma y sello del Residente y Supervisor o inspector en todas sus páginas, el sello y firmas manuales o digitales

### **3.2.10 Reajustes**

Los reajustes se calcularán en base al coeficiente de reajuste "K" conocido al momento de la valorización. Cuando se conozcan los índices de precios que se aplican, se calcula el monto definitivo de los reajustes que le corresponden y se pagan con la valorización más cercana posterior o según lo estipula el Artículo 195. Reajustes del RLCE en la liquidación final sin reconocimiento de interés; siendo las fórmulas polinómicas las establecida en el expediente técnico según especialidades, según detalle:

Las fórmulas polinómicas por especialidad son los siguientes.

Fórmula polinómica:



## Municipalidad Distrital De Leimebamba



Fórmula Polinómica					
Presupuesto	0202005	REPARACION DE PUENTE, EN EL (LA) CAMINO VECINAL DOS DE MAYO-LA JOYA (PUENTE TINGO GRANDE), DISTRITO DE LEIMEBAMBA, PROVINCIA DE CHACHAPOYAS, DEPARTAMENTO AMAZONAS			
Subpresupuesto	001	FUENTE DE CONCRETO			
Fecha Presupuesto	04/11/2024				
Moneda	NUEVOS SOLES				
Ubicación Geográfica	010110	AMAZONAS - CHACHAPOYAS - LEIMEBAMBA			
$K = 0.050^{*}(Cr / Co) + 0.051^{*}(Mr / Mo) + 0.062^{*}(Dr / Do) + 0.110^{*}(Mr / Mo) + 0.147^{*}(Ar / Ao) + 0.162^{*}(Ar / Ao) + 0.207^{*}(Mr / Mo) + 0.211^{*}(Ir / Io)$					
Monomio	Factor	(%)	Símbolo	Índice	Descripción
1	0.050	100.000	C	21	CEMENTO PORTLAND TIPO I
2	0.051	100.000	M	43	MADERA NACIONAL PARA ENCOF. Y CARPINT.
3	0.062	100.000	D	30	DOLAR (GENERAL PONDERADO)
4	0.110	100.000	M	47	MANO DE OERA INC. LEYES SOCIALES
5	0.147	100.000	A	03	ACERO DE CONSTRUCCION CORRUGADO
6	0.162	100.000	A	05	AGREGADO GRUESO
7	0.207	100.000	M	48	MAQUINARIA Y EQUIPO NACIONAL
8	0.211	100.000	I	39	INDICE GENERAL DE PRECIOS AL CONSUMIDOR

Los postores en la etapa del proceso de selección, están obligados a revisarlas y comunicar cualquier observación que consideren necesaria, luego de suscrito el contrato se entiende que las aceptan y que no corresponde reclamo alguno por este concepto o situación posterior derivada de ellas.

### 3.2.11 De la recepción de la obra

La recepción de la obra se realizará teniendo en cuenta el artículo 208 del Reglamento de la Ley de Contrataciones del Estado (modificado por el Decreto Legislativo N°1444 y aprobado por el Decreto Supremo N°344-2018-EF).

No se aceptarán recepciones parciales de obra.

A la terminación de la obra el supervisor verifica el fiel cumplimiento y emite el certificado de conformidad técnica, dentro de los cinco días hábiles siguientes a la recepción del certificado de conformidad técnica la entidad designa un comité de recepción, para el inicio del acto de recepción el residente entrega al comité de recepción el cuaderno de obra el cual es devuelto a la finalización del acto y dentro de 20 días a partir de la designación del comité de recepción la entidad junto al contratista y al inspector o supervisor verifican el funcionamiento u operatividad de la infraestructura culminada, instalaciones y equipos, los planos, especificaciones técnicas y calidad, en caso corresponda de no existir observaciones se procede a recepcionar la obra.

De existir observaciones se consignan en un Acta o pliego de observaciones y no se recibe la obra. El contratista dispone de 1/10 del plazo de ejecución vigente de obra o cuarenta y cinco (45) días, el que resulte menor para subsanar las observaciones el plazo se computa a partir de la fecha de suscripción del acta o pliego de observaciones, se considera todo lo aplicable en el artículo 208 del Reglamento de la Ley de Contrataciones del Estado (D.S N° 344-2018-EF, y modificatorias).

### 3.2.12 Liquidación del Contrato de Obra

Para tal efecto, la parte que solicita el pago debe presentar el comprobante de pago respectivo y la resolución de liquidación de obra, consentida.

La Liquidación de Obra será presentada por el Contratista en los plazos y formas establecidas en el Artículo 209° del Reglamento de la Ley de Contrataciones del Estado, y se resolverá su consentimiento o aprobación según lo dispuesto en el referido artículo.



## Municipalidad Distrital De Leimebamba



El expediente de liquidación de obra debe contar con el informe ejecutivo, asimismo el expediente de liquidación deberá estar foliado y revisado en todas sus páginas por el representante legal y el residente de obra.

Para efectos de la liquidación de contrato de obra, el Contratista deberá entregar a la Entidad en dos (02) originales, adjuntando UN (01) archivo digital (en formatos editables y escaneados completos), como contenido mínimo lo siguiente:

1. CARTA DEL REPRESENTANTE LEGAL DE LA EMPRESA CONTRATISTA
2. INFORME FINAL DEL RESIDENTE DE OBRA
3. FICHA DE IDENTIFICACION DE LA OBRA
4. CALCULO DETALLADO DE LA LIQUIDACIÓN DE OBRA
  - 4.1 CALCULO DE LOS "K" DE REAJUSTE MENSUAL DEL CONTRATO PRINCIPAL
  - 4.2 CALCULO DE LOS "K" DE REAJUSTE MENSUAL DE PRESTACIONES ADICIONALES DE EJECUCIÓN (no corresponde).
  - 4.3 INDICE DE REAJUSTES REALES
  - 4.4 RECALCULO DE VALORIZACIONES DEL CONTRATO PRINCIPAL
  - 4.5 RECALCULO DE VALORIZACIONES DE PRESTACIONES ADICIONALES (no corresponde)
  - 4.6 RESUMEN DE REAJUSTE PAGADOS
  - 4.7 MONTO DEL CONTRATO VIGENTE FINAL
  - 4.8 VALORIZACIONES PAGADAS
  - 4.9 LIQUIDACION DEL CONTRATO DE OBRA
  - 4.10 ANEXO N° 01 – RESUMEN DE LIQUIDACION FINAL DE OBRA
    5. PANEL FOTOGRÁFICO
    6. COPIA DE DOCUMENTO QUE APRUEBA EL EXPEDIENTE TECNICO Y COPIA DEL ET EN DIGITAL
  - 6.1 RESOLUCIÓN DE APROBACIÓN DE EXPEDIENTE TECNICO ORIGINAL
  - 6.2 EXPEDIENTE TÉCNICO EN DIGITAL (CD)
    7. COPIA DE CARGOS DE VALORIZACIONES TRAMITADAS
    8. COPIA DE FACTURAS EMITIDAS
  - 8.1 DE LAS VALORIZACIONES
    9. COPIA DE COMPROBANTES DE PAGO
  - 9.1 DE LA RETENCION DE FIEL CUMPLIMIENTO
  - 9.2 DE LAS VALORIZACIONES TRAMITADAS
    10. COPIA DE CARTAS FIANZAS
  - 10.1 DE GARANTIA DE FIEL CUMPLIMIENTO (de corresponder)
    11. COPIA DE RNP DE LOS CONTRATISTAS INTEGRANTES DEL CONSORCIO.
    12. COPIA DEL ACTA DE OTORGAMIENTO DE LA BUENA PRO
    13. COPIA DEL CONTRATO DE CONSORCIO (de corresponder)
    14. COPIA DEL CONTRATO DE OBRA
    15. COPIA DEL ACTA DE ENTREGA DE TERRENO
    16. COPIA DEL ACTA DE INICIO DE OBRA
    17. COPIA DEL ACTA DE VERIFICACIÓN (de corresponder)
    18. COPIA DEL PLIEGO DE OBSERVACIONES
    19. COPIA DEL ACTA DE RECEPCION DE OBRA
    20. COPIA DE RESOLUCIONES DE AMPLIACIONES DE PLAZO Y PRESTACIONES ADICIONALES Y/O DEDUCTIVOS (de corresponder.)
    21. COPIA DE ACTAS DE PARALIZACION Y REINICIO DE OBRA
  - 21.1 ACTA DE SUSPENSION DE PLAZO N° 01 (de corresponder)
  - 21.2 ACTA DE REINICIO DE PLAZO N° 01 (de corresponder)

---

"LEIMEBAMBA CIUDAD LIMPIA, ORDENADA Y ATRACTIVA"  
Jr. Sucre N° 121 - Plaza de Armas - Leimebamba - Chachapoyas - Amazonas  
E-mail: [municipalidadleimebamba@gmail.com](mailto:municipalidadleimebamba@gmail.com)  
Telef: 929028502 - 918341273





## Municipalidad Distrital De Leimebamba



22. COPIA DE DOCUMENTOS ENVIADOS Y RECIBIDOS (Ampliaciones de Plazo, Adicionales de obra) (de corresponder).
23. CRONOGRAMA DE PROGRAMACIÓN Y CRONOGRAMA VALORIZADO, ACTUALIZADO INICIAL Y FINAL DE EJECUCION DE OBRA.
- 23.1 CALENDARIO DE AVANCE DE OBRA VALORIZADO Y ACTUALIZADO A LA FECHA DE INICIO
- 23.2 CALENDARIO DE AVANCE DE OBRA VALORIZADO REPROGRAMADO Y ACTUALIZADO AL REINICIO DE OBRA (de corresponder)
24. IMPRESIÓN DE CUADERNO DE OBRA EN FISICO.
25. COPIA DE CERTIFICADOS DE NO ADEUDO DE CONAFOVISER Y SENSICO

### 3.2.13 Responsabilidad del contratista por defectos o vicios ocultos

La Cualquier defecto o vicio oculto que se detecte con fecha posterior a la recepción de la obra será notificado al CONTRATISTA otorgándosele un plazo para la subsanación a su cuenta y costo. En caso de negativa u omisión a subsanar, la ENTIDAD procederá a subsanar dichos defectos o vicios con cargo a cualquier deuda que mantenga a favor el Contratista, inclusive podrá hacerse el cobro con cargo a la garantía de fiel cumplimiento, de ser necesario.

Sí perjuicio de la indemnización por los mayores daños y perjuicios irrogados, las sanciones administrativas y pecuniarias que pudieran aplicarse al CONTRATISTA, no lo eximen de cumplir con las demás obligaciones pactadas, no lo eximen de las responsabilidades civiles y penales a que hubiera lugar.

La conformidad de la ejecución de la obra por parte de Entidad no enerva su derecho a reclamar posteriormente por defectos o vicios ocultos. La responsabilidad del contratista por la calidad ofrecida y por los vicios ocultos de la obra ejecutada, es de no menor a siete (07) años, contados a partir de la conformidad de la recepción total o parcial de la obra, según corresponda, de conformidad con el artículo 40° de la Ley y 173 del reglamento; de la Ley de Contrataciones del Estado, Ley N° 30225 y sus modificatorias. Al respecto en caso de consorcio estos deberán declarar como obligación de responsabilidad en concordancia a los artículos mencionados en el documento de promesa de consorcio, a fin de ningún integrante del consorcio se libere de las responsabilidades después de la conformidad de obra otorgada por la Entidad.

### 3.2.14 De la subcontratación

De acuerdo con el artículo 147° Subcontratación del Reglamento de la Ley de Contrataciones enciso 147.1 en la que se establece" (...) Se puede subcontratar por un máximo del cuarenta por ciento (40%) del monto del contrato original, salvo prohibición expresa contenida en los documentos del procedimiento de selección o cuando se trate de prestaciones esenciales del contrato vinculadas a los aspectos que determinaron la selección del contratista (...)", y enciso 147.2. en la que se menciona "(...) La Entidad aprueba la subcontratación por escrito y de manera previa, dentro de los cinco (5) días hábiles de formulado el pedido. Si transcurrido dicho plazo la Entidad no comunica su respuesta, se considera que el pedido ha sido rechazado (...)".

### 3.2.15 Penalidades.

En caso de retraso injustificado del contratista en la ejecución de las prestaciones objeto del contrato, la Entidad le aplica automáticamente una penalidad por mora por cada día de atraso, de conformidad con el artículo 162 del Reglamento. La penalidad se aplica automáticamente y se calcula de acuerdo a la siguiente fórmula:

$$\text{Penalidad Diaria} = \frac{0.10 \times \text{Monto Vigente}}{F \times \text{plazo Vigente en días}}$$

Donde F tiene el siguiente valor:

"LEIMEBAMBA CIUDAD LIMPIA, ORDENADA Y ATRACTIVA"  
Jr. Sucre N°121 - Plaza de Armas - Leimebamba - Chachapoyas - Amazonas  
E-mail: [municipalidadleimebamba@gmail.com](mailto:municipalidadleimebamba@gmail.com)  
Telef: 929028502 - 918341273



## Municipalidad Distrital De Leimebamba



$F = 0.15$  para plazos mayores a sesenta (60) días o;

Las penalidades se deducen de las valorizaciones correspondientes o hasta en la liquidación final, según corresponda; o si fuera necesario, se cobra del monto resultante de la ejecución de la garantía de fiel cumplimiento.

Conforme al artículo 163 del Reglamento de la Ley de Contrataciones del Estado, se pueden establecer otras penalidades, distintas al retraso o mora, las cuales deben ser objetivas, razonables, congruentes y proporcionales con el objeto de la contratación; y se aplicarán las penalidades en los supuestos que se detallan a continuación, HASTA POR UN MONTO MÁXIMO EQUIVALENTE AL DIEZ POR CIENTO (10%) DEL MONTO DEL CONTRATO VIGENTE.

Cuando se llegue a cubrir el monto máximo de la penalidad por mora o el monto máximo para otras penalidades. LA ENTIDAD PUEDE RESOLVER EL CONTRATO POR INCUMPLIMIENTO.

### OTRAS PENALIDADES

OTRAS PENALIDADES			
N°	Supuestos de aplicación de penalidad	Forma de cálculo	Procedimiento
1	Permanencia del plantel profesional clave: Cuando el personal del plantel profesional clave permanezca menos de sesenta (60) días calendarios desde el inicio de su participación en la ejecución del contrato o por el íntegro del plazo de ejecución, si este es menor a los sesenta (60) días calendario, de conformidad con las disposiciones establecidas en el numeral 190.2 del artículo 190 del Reglamento.	Se aplicará una penalidad equivalente a una Unidad Impositiva Tributaria (01 UIT) por cada día de ausencia del personal en obra	Según informe del supervisor y/o inspector y/o cualquier otro servidor o funcionario acreditado para tal fin. Asimismo, podrá anotar en el cuaderno de obra cada día de ausencia del personal ofertado, debiendo cuantificar y aplicar la penalidad en la valorización de obra en el mes correspondiente Art. 190 RLCE.
2	En caso culmine la relación contractual entre el contratista y el personal ofertado; y la Entidad no haya aprobado la sustitución del personal por no cumplir con la experiencia y calificaciones requeridas del personal consignado. La penalidad es por cada personal y por cada día de ausencia.	Se aplicará una penalidad equivalente a una Unidad Impositiva Tributaria (01 UIT) por cada día de ausencia del personal en obra.	Según informe del supervisor y/o inspector y/o cualquier otro servidor o funcionario acreditado para tal fin.
3	CUADERNO DE OBRA Si el contratista o su personal, no permite el acceso al cuaderno de obra al Inspector o Supervisor, impidiéndole anotar las ocurrencias.	Se aplicará una penalidad de Cinco entre mil (5/1000) del monto de la valorización del período por cada día de dicho impedimento	Según informe del supervisor y/o inspector y/o cualquier otro servidor o funcionario acreditado para tal fin. Se verificará con documentación mediante acta de constatación suscrita además por un testigo, en la que se consignará el hecho, además se adjuntará panel fotográfico o video grabación, considerándose esto como sustento suficiente v no



## Municipalidad Distrital De Leimebamba



4	CALIDAD DE LOS MATERIALES Cuando el contratista ingrese materiales a la obra sin la autorización del inspector o supervisor.	Se aplicará una penalidad de Uno entre mil (1/1000) del monto de la valorización del periodo	Según informe del supervisor y/o inspector y/o cualquier otro servidor o funcionario acreditado para tal fin. Se verificará con documentación mediante acta de constatación, suscrita entre la entidad y la supervisión, o en su defecto con Juez de Paz u otra autoridad competente, en la que se consignará el hecho y panel
5	Cuando el Contratista no cuenta con los dispositivos de seguridad en la obra.	Se aplicará una penalidad de Uno por cinco mil (1/5000) del monto de la valorización por cada día de incumplimiento	Según informe del supervisor y/o inspector y/o cualquier otro servidor o funcionario acreditado para tal fin.
6	Cuando el Contratista y/o Residente no ejecuten o respeten su plan de seguridad y salud en el trabajo, en el periodo de ejecución de la obra, de acuerdo a lo que establece la Ley.	Se aplicará una penalidad de 0.5 de 1 U.I.T por cada día que el Contratista y/o el Residente no cumpla con el plan de seguridad y salud en el trabajo.	Según informe del supervisor y/o inspector y/o cualquier otro servidor o funcionario acreditado para tal fin.
7	CARTEL DE OBRA Cuando el contratista no coloque el cartel de obra dentro de los 10 días de iniciado el plazo contractual, la multa será por cada día.	Se aplicará una penalidad de Uno entre mil (1/1000) del monto de la valorización del periodo por cada día de atraso.	Según informe del supervisor y/o inspector y/o cualquier otro servidor o funcionario acreditado para tal fin. Se verificará con documentación mediante acta de constatación, suscrita entre la entidad y supervisión, o en su defecto con Juez de Paz u otra autoridad competente, en la que se consignará el hecho, además se adjuntará panel fotográfico del acto, considerándose esto como sustento suficiente y no refutable.





## Municipalidad Distrital De Leimebamba



8	<p><b>CRONOGRAMA VALORIZADO AL INICIO DEL PLAZO CONTRACTUAL O ACELERADO</b></p> <p>Cuando el contratista no cumpla con entregar a la entidad el calendario valorizado actualizado a la fecha de inicio del plazo, a la entidad, en un plazo de 07 días de iniciado el plazo contractual; o no cumpla con entregar el Calendario Acelerado dentro de los 07 días siguientes de habérselo requerido por el inspector o supervisor en el cuaderno de obra.</p>	<p>Se aplicará una penalidad de Uno entre mil (1/1000) del monto de la valorización del periodo por cada día de atraso</p>	<p>Según informe del supervisor y/o inspector y/o cualquier otro servidor o funcionario acreditado para tal fin. Se verificará con documentación mediante acta de constatación, suscrita entre la entidad y supervisión, o en su defecto con Juez de Paz u otra autoridad competente, en la que se consignará el hecho, además se adjuntará panel fotográfico del acto, considerándose esto como sustento suficiente y no refutable.</p>
9	<p><b>Pruebas y Ensayos:</b></p> <p>Cuando el contratista a pesar de ser instado por la Entidad o Supervisión o Inspector asignado, no realice las Pruebas y Ensayos especificado de acuerdo a la NORMA E.060 CONCRETO ARMADO, de los elementos estructurales, para verificar la calidad de los materiales, dosificaciones y/o ensayos de Control de Calidad, es decir, al no seguir los procedimientos estandarizados, hacer uso de los equipos inadecuados o el personal que realiza las</p>	<p>Se aplicará una penalidad de Uno entre cinco mil (1/5000) del monto de la valorización del periodo</p>	<p>Según informe del supervisor y/o inspector y/o cualquier otro servidor o funcionario acreditado para tal fin. Se verificará con la documentación de observaciones debidamente sustentado, presentado por el funcionario designado, considerándose esto como sustento suficiente y no refutable.</p>
10	<p><b>Seguridad de Obra y señalización.</b></p> <p>En caso el contratista incumpla con su obligación de implementar la señalización interna y externa que la obra requiera a fin de evitar accidentes y brindar la seguridad necesaria a los trabajadores</p>	<p>Se aplicará una penalidad equivalente de 0.5 UIT por persona accidentada y por cada día de incomunicación</p>	<p>Según informe del supervisor de Obra y/o del coordinador de obra y/o del administrador de contratos de la Entidad.</p>
11	<p><b>Revisión del Expediente Técnico de Obra</b></p> <p>Si dentro del plazo establecido en el artículo 177 del Reglamento de la Ley de Contrataciones del Estado el contratista no presenta al supervisor o inspector de obra, el informe técnico de revisión del expediente técnico de obra que incluya, entre otros, las posibles prestaciones adicionales, riesgos del proyecto y otros</p>	<p>Se aplicará una penalidad equivalente a una (01) UIT por cada día de retraso en la presentación</p>	<p>Según informe del supervisor de Obra</p>
12	<p><b>Valorizaciones de Obra</b></p> <p>Cuando el Contratista no presenta a la Supervisión, las valorizaciones dentro del plazo y mes correspondiente, incumpliendo el artículo N°194, del Reglamento de la LCE, y que no esté firmado por los profesionales propuestos</p>	<p>Se aplicará una penalidad de Dos entre mil (2/1000) del monto de la valorización del periodo, por cada día de dicho incumplimiento</p>	<p>Según informe del supervisor de Obra y/o del coordinador de obra y/o del administrador de contratos de la Entidad.</p>



## Municipalidad Distrital De Leimebamba



13	Planos Post Construcción, metrados finales, ensayos de control de calidad y protocolos de pruebas: Cuando el contratista no presente al supervisor o inspector, los planos post construcción, metrados finales, ensayos de control y protocolos de prueba; en un plazo de diez (10) días calendario de comunicado el término de la obra. La	Se aplicará una penalidad de Tres entre mil (3/1000) del monto del contrato original por cada día de incumplimiento	Según informe del Supervisor de Obra
14	Liquidación de Obra Cuando el contratista entregue la Liquidación Final de Obra de forma incompleta.	Se aplicará una penalidad de 0.5 UIT por la entrega incompleta de la Liquidación Final de Obra.	Según informe del Supervisor de Obra
15	Liquidación de Obra Cuando el contratista presente, extemporáneamente o fuera del plazo liquidación final de obra	Se aplicará una penalidad de 0.2UIT por cada día de retraso en su presentación	Según informe del Supervisor de Obra

Nota: UIT = UNIDAD IMPOSITIVA TRIBUTARIA VIGENTE

### PROCEDIMIENTO DE APLICACIÓN DE PENALIDADES:

De detectarse alguna infracción cometida por el contratista, el supervisor deberá anotar en el cuaderno de obra o comunicar mediante carta la ocurrencia (que se considera un preaviso), otorgando un plazo de 24 horas para la subsanación de la falta o hacer el descargo correspondiente. Paralelamente el supervisor informará a la Entidad con evidencias de las faltas.

En caso, el contratista cometa la misma infracción nuevamente, la penalidad se aplicará de forma automática.

Estas penalidades se deducen de las valorizaciones o en la liquidación final, según corresponda; o si fuera necesario, se cobra del monto resultante de la ejecución de la garantía de fiel cumplimiento. La penalidad por mora y las otras penalidades pueden alcanzar cada una un monto máximo equivalente al diez por ciento (10%) del monto del contrato vigente, o de ser el caso, del ítem que debió ejecutarse.

Cuando se llegue a cubrir el monto máximo de la penalidad por mora o el monto máximo para otras penalidades. La entidad puede resolver el contrato por incumplimiento

#### 3.2.16 Disposiciones complementarias

- El postor es consciente de la documentación que presenta para efectos del presente procedimiento de selección, por lo cual, la entidad, antes de la suscripción del contrato, iniciará el proceso de verificación documentaria con la finalidad de identificar que la documentación presentada se ajuste a la verdad.

"LEIMEBAMBA CIUDAD LIMPIA, ORDENADA Y ATRACTIVA"  
Jr. Sucre N°121 - Plaza de Armas - Leimebamba - Chachapoyas - Amazonas  
E-mail: [municipalidadleimebamba@gmail.com](mailto:municipalidadleimebamba@gmail.com)  
Telef: 929028502 - 918341273



## Municipalidad Distrital De Leimebamba



- El postor se compromete a facilitar información que permita identificar la veracidad de la documentación.
- La experiencia solicitada al personal propuesto es la mínima, por cuanto queda a criterio del postor ofertar profesionales con mayor capacidad profesional, o nivel de actualización profesional sin que ello represente mayores costos a la entidad.
- Las constancias y certificados que se presenten deberán haber sido emitidos por quien corresponda en ejercicio de una facultad expresa aplicado a las instituciones públicas, así como aquellas emitidas por un privado u otro emitido por quien ostente las facultades correspondientes.
- Las bases administrativas son las reglas del proceso por consiguiente deberán ser en función a ellas que el postor formule su oferta.
- El contratista es responsable de la ejecución de la obra, y queda obligado a considerar como prioridad básica que el personal a su cargo deba contar con una póliza CAR, seguro de vida Ley y contra accidentes (SCTR).
- El personal propuesto para la ejecución de la obra no podrá ser sustituido, salvo los casos o situaciones de fuerza mayor debidamente comprobadas que se susciten después de la suscripción del contrato, sustitución que también será aprobado por la Entidad.
- No se considerarán como válidos para los efectos de calificación y evaluación aquellos documentos que presenten enmendaduras, borrones o resulten ilegibles en tanto no permitan identificar detalles relevantes (Ejemplo: fechas, nombres, firmas, objeto, montos).

### 3.2.17 Disposiciones finales

Solo en lo no previsto en los presentes términos de referencia será de aplicación la Ley de contrataciones del estado y su reglamento.

### 3.3 REQUISITOS DE CALIFICACIÓN

A	CAPACIDAD TÉCNICA Y PROFESIONAL			
A.1	EQUIPAMIENTO ESTRATÉGICO			
Requisitos:				
ITEM	MAQUINARIA	UNIDAD	CANTIDAD	
1	CARGADOR SOBRE LLANTAS DE 125- [REDACTED] HP 3 yd3	UND	01	
2	RETROEXCAVADORA SOBRE LLANTAS 58HP 1yd3	UND	01	
3	EXCAVADORA SOBRE ORUGAS 170 - [REDACTED] HP, 1.1 – [REDACTED] yd3	UND	01	
4	MOTONIVELADORA DE 145- [REDACTED] HP	UND	01	
5	TRACTOR SOBRE ORUGAS 140- [REDACTED] HP	UND	01	
6	RODILLO LISO VIBRATORIO AUTOPROPULSADO 101- [REDACTED] HP 10- [REDACTED] tn	UND	01	
7	MINICARGADOR [REDACTED]	UND	01	
8	CAMION CISTERNA	UND	01	
9	VOLQUETE 15 M3	UND	01	
Acreditación:				
De conformidad con el numeral 49.3 del artículo 49 y el literal e) del numeral 139.1 del artículo 139 del Reglamento este requisito de calificación se acredita para la suscripción del contrato.				
Importante				

"LEIMEBAMBA CIUDAD LIMPIA, ORDENADA Y ATRACTIVA"  
Jr. Sucre N°121 - Plaza de Armas - Leimebamba - Chachapoyas - Amazonas  
E-mail: [municipalidadleimebamba@gmail.com](mailto:municipalidadleimebamba@gmail.com)  
Telef: 929028502 - 918341273





## Municipalidad Distrital De Leimebamba



No corresponde solicitar como equipamiento que el postor cuente con oficinas, locales u otros espacios físicos. Asimismo, no se puede requerir características, años de antigüedad y demás condiciones del equipamiento que no consten en el expediente técnico.

### A.2 CALIFICACIONES DEL PLANTEL PROFESIONAL CLAVE FORMACIÓN ACADÉMICA DEL PLANTEL PROFESIONAL CLAVE

REQUISITOS:

Cargo	Profesión
Residente de Obra	Ingeniero Civil
Especialista en Estructuras	Ingeniero Civil
Especialista en Calidad	Ingeniero Civil
Especialista en Seguridad Salud Ocupacional y Medio Ambiente (SSOMA)	Ingeniero de Higiene y Seguridad Industrial o Ingeniero Industrial o Ingeniero Civil o Ingeniero Ambiental
Especialista en Topografía	Ingeniero topógrafo o Ingeniero Geógrafo

Acreditación:

De conformidad con el numeral 49.3 del artículo 49 y el literal e) del numeral 139.1 del artículo 139 del Reglamento este requisito de calificación se acredita para la suscripción del contrato.

Se verificará en el portal web de la Superintendencia Nacional de Educación – Superior Universitaria SUNEDU a través del siguiente link <http://enlinea.sunedu.gob.pe>. De no encontrarse inscrito, presentar la copia del diploma respectivo.

#### Importante

**El residente de la obra debe cumplir las calificaciones establecidas en el artículo 179 del Reglamento.**

### A.3 EXPERIENCIA DEL PLANTEL PROFESIONAL CLAVE

Requisitos:

Cargo	Experiencia
Ingeniero Residente de Obra	Cargo desempeñado: Residente y/o Supervisor y/o Jefe de Supervisión y/o Ingeniero Residente y/o Ingeniero Supervisor de obra, en la ejecución de obras en: Construcción y/o Renovación y/o Ampliación y/o Rehabilitación y/o Creación en puentes y/o puentes vehiculares y/o puentes carrozables.  Tiempo de experiencia: 42 meses en el cargo desempeñado (Computada desde la fecha de la colegiatura).



## Municipalidad Distrital De Leimebamba



Especialista en Estructuras	Cargo desempeñado: Especialista en Estructuras y/o jefe de Estructuras y/o Ingeniero Estructural y/o Ingeniero especialista en Estructuras y/o combinación de estos en la ejecución y/o inspección y/o supervisión de obras en general. Tiempo de experiencia: 24 meses en el cargo desempeñado (Computada desde la fecha de la colegiatura)
Especialista en Control de Calidad	Cargo desempeñado: Especialista de calidad y/o Especialista en Control de Calidad y/o Ingeniero de control de calidad y/o Ingeniero de Calidad. y/o combinación de estos, en la ejecución y/o inspección y/o supervisión de obras en general. Tiempo de experiencia: 24 meses en el cargo desempeñado (Computada desde la fecha de la colegiatura).
Especialista en SSOMA	Cargo desempeñado: Especialista, ingeniero, supervisor, jefe, responsable, coordinador o la combinación de estos, en seguridad y salud en el trabajo o seguridad, salud ocupacional y medio ambiente; en la ejecución y/o inspección y/o supervisión de obras en general. Tiempo de experiencia: 24 meses en el cargo desempeñado (Computada desde la fecha de la colegiatura)
Especialista en Topografía	Cargo desempeñado: Responsable y/o especialista en elaboración y/o formulación de Proyectos y/o elaboración de Estudio Definitivos y/o expedientes Técnicos y/o Programa de Inversiones en proyectos en general, para Estudios y/o Ejecución de Obras en general. Tiempo de experiencia: 12 meses en el cargo desempeñado (Computada desde la fecha de la colegiatura)

Acreditación:  
De conformidad con el numeral 49.3 del artículo 49 y el literal e) del numeral 139.1 del artículo 139 del Reglamento este requisito de calificación se acredita para la suscripción del contrato.

La experiencia del plantel profesional clave se acreditará con cualquiera de los siguientes documentos: (i) copias simples de contratos y su respectiva conformidad, o (ii) ordenes de servicio, o (iii) certificados o (iv) cualquiera otra documentación que de manera fehaciente demuestre la experiencia del personal propuesto.

B	EXPERIENCIA DEL POSTOR EN LA ESPECIALIDAD
	<p>Requisitos: El postor debe acreditar un monto facturado acumulado equivalente a S/. 3'646,346.30 (TRES MILLONES SEISCIENTOS CUARENTA Y SEIS MIL TRESCIENTOS CUARENTA Y SEIS CON 30/100), en la ejecución de obras similares, durante los 10 años anteriores a la fecha de la presentación de ofertas que se computarán desde la suscripción del acta de recepción de obra.</p> <p>Se considerará obra similar a: <b>Reparación y/o Renovación y/o reconstrucción y/o rehabilitación de Puentes en caminos vecinales.</b></p> <p>Acreditación:</p> <p>La experiencia del postor se acreditará con copia simple de: (i) contratos y sus respectivas actas de recepción de obra; (ii) contratos y sus respectivas resoluciones de liquidación; o (iii) contratos y sus respectivas</p>

"LEIMEBAMBA CIUDAD LIMPIA, ORDENADA Y ATRACTIVA"  
Jr. Sucre N°121 - Plaza de Armas - Leimebamba - Chachapoyas - Amazonas  
E-mail: [municipalidadleimebamba@gmail.com](mailto:municipalidadleimebamba@gmail.com)  
Telef: 929028502 - 918341273



## Municipalidad Distrital De Leimebamba



constancias de prestación o cualquier otra documentación<sup>1</sup> de la cual se desprenda fehacientemente que la obra fue concluida, así como el monto total que implicó su ejecución; correspondientes a un máximo de veinte (20) contrataciones.

En los casos que se acredite experiencia adquirida en consorcio, debe presentarse la promesa de consorcio o el contrato de consorcio del cual se desprenda fehacientemente el porcentaje de las obligaciones que se asumió en el contrato presentado; de lo contrario, no se computará la experiencia proveniente de dicho contrato.

Asimismo, cuando se presenten contratos derivados de procesos de selección convocados antes del 20.09.2012, la calificación se ceñirá al método descrito en la Directiva "Participación de Proveedores en Consorcio en las Contrataciones del Estado", debiendo presumirse que el porcentaje de las obligaciones equivale al porcentaje de participación de la promesa de consorcio o del contrato de consorcio. En caso que en dichos documentos no se consigne el porcentaje de participación se presumirá que las obligaciones se ejecutaron en partes iguales.

Si el titular de la experiencia no es el postor, consignar si dicha experiencia corresponde a la matriz en caso que el postor sea sucursal, o fue transmitida por reorganización societaria, debiendo acompañar la documentación sustentatorio correspondiente.

Si el postor acredita experiencia de otra persona jurídica como consecuencia de una reorganización societaria, debe presentar adicionalmente el Anexo N° 9.

Cuando los contratos presentados se encuentren expresados en moneda extranjera, debe indicarse el tipo de cambio venta publicado por la Superintendencia de Banca, Seguros y AFP correspondiente a la fecha de suscripción.

Sin perjuicio de lo anterior, los postores deben llenar y presentar el Anexo N° 10 referido a la experiencia del postor en la especialidad.

### Importante

**En el caso de consorcios, la calificación de la experiencia se realiza conforme a la Directiva "Participación de Proveedores en Consorcio en las Contrataciones del Estado".**

### Importante

**Si como resultado de una consulta u observación corresponde precisarse o ajustarse el requerimiento, se solicita la autorización del área usuaria y se pone de conocimiento de tal hecho a la dependencia que aprobó el expediente de contratación, de conformidad con el numeral 72.3 del artículo 72 del Reglamento.**

**Los requisitos de calificación determinan si los postores cuentan con las capacidades necesarias para ejecutar el contrato, lo que debe ser acreditado documentalmente, y no mediante declaración jurada.**

<sup>1</sup> De acuerdo con la **Opinión N° 185-2017/DTN** "cualquier otra documentación", se entiende como tal a todo documento emitido por la Entidad contratante con ocasión de la ejecución de la obra que cumpla con demostrar de manera indubitable aquello que se acredita, por ejemplo, mediante las resoluciones de liquidación de obra, las actas de recepción de conformidad, entre otros.



**CAPÍTULO IV**  
**FACTORES DE EVALUACIÓN**

La evaluación se realiza sobre la base de cien (100) puntos.

Para determinar la oferta con el mejor puntaje y el orden de prelación de las ofertas, se considera lo siguiente:

FACTOR DE EVALUACIÓN	PUNTAJE / METODOLOGÍA PARA SU ASIGNACIÓN
<b>A. PRECIO</b>	
<p><u>Evaluación:</u></p> <p>Se evaluará considerando el precio ofertado por el postor.</p> <p><u>Acreditación:</u></p> <p>Se acreditará mediante el documento que contiene el precio de la oferta ( <b>Anexo N° 6</b>).</p>	<p>La evaluación consistirá en otorgar el máximo puntaje a la oferta de precio más bajo y se otorga a las demás ofertas puntajes inversamente proporcionales a sus respectivos precios, según la siguiente fórmula:</p> $P_i = \frac{O_m \times PMP}{O_i}$ <p>I = Oferta Pi = Puntaje de la oferta a evaluar Oi = Precio i Om = Precio de la oferta más baja PMP = Puntaje máximo del precio</p> <p><b>100 puntos</b></p>

## CAPÍTULO V PROFORMA DEL CONTRATO

### Importante

- *Dependiendo del objeto del contrato, de resultar indispensable, puede incluirse cláusulas adicionales o la adecuación de las propuestas en el presente documento, las que en ningún caso pueden contemplar disposiciones contrarias a la normativa vigente ni a lo señalado en este capítulo.*
- *En el caso de contratación de obras por paquete, se debe suscribir un contrato por cada obra incluida en el paquete.*

Conste por el presente documento, la contratación de la ejecución de la obra [CONSIGNAR LA DENOMINACIÓN DE LA CONVOCATORIA], que celebra de una parte [CONSIGNAR EL NOMBRE DE LA ENTIDAD], en adelante LA ENTIDAD, con RUC N° [.....], con domicilio legal en [.....], representada por [.....], identificado con DNI N° [.....], y de otra parte [.....], con RUC N° [.....], con domicilio legal en [.....], inscrita en la Ficha N° [.....] Asiento N° [.....] del Registro de Personas Jurídicas de la ciudad de [.....], debidamente representado por su Representante Legal, [.....], con DNI N° [.....], según poder inscrito en la Ficha N° [.....], Asiento N° [.....] del Registro de Personas Jurídicas de la ciudad de [.....], a quien en adelante se le denominará EL CONTRATISTA en los términos y condiciones siguientes:

### **CLÁUSULA PRIMERA: ANTECEDENTES**

Con fecha [.....], el comité de selección adjudicó la buena pro de la **LICITACIÓN PÚBLICA N° [CONSIGNAR NOMENCLATURA DEL PROCEDIMIENTO DE SELECCIÓN]** para la contratación de la ejecución de la obra [CONSIGNAR LA DENOMINACIÓN DE LA CONVOCATORIA], a [INDICAR NOMBRE DEL GANADOR DE LA BUENA PRO], cuyos detalles e importe constan en los documentos integrantes del presente contrato.

### **CLÁUSULA SEGUNDA: OBJETO**

El presente contrato tiene por objeto [CONSIGNAR EL OBJETO DE LA CONTRATACIÓN].

### **CLÁUSULA TERCERA: MONTO CONTRACTUAL**

El monto total del presente contrato asciende a [CONSIGNAR MONEDA Y MONTO], que incluye todos los impuestos de Ley.

Este monto comprende el costo de la ejecución de la obra, todos los tributos, seguros, transporte, inspecciones, pruebas y, de ser el caso, los costos laborales conforme a la legislación vigente, así como cualquier otro concepto que pueda tener incidencia sobre la ejecución de la prestación materia del presente contrato.

### **CLÁUSULA CUARTA: DEL PAGO<sup>14</sup>**

LA ENTIDAD se obliga a pagar la contraprestación a EL CONTRATISTA en [INDICAR MONEDA], en periodos de valorización [CONSIGNAR MENSUALES U OTRO TIPO DE PERIODO], conforme a lo previsto en la sección específica de las bases. Asimismo, LA ENTIDAD o EL CONTRATISTA, según corresponda, se obligan a pagar el monto correspondiente al saldo de la liquidación del contrato de obra, en el plazo de [CONSIGNAR PLAZO EN DÍAS] días calendario, computados desde el día siguiente del consentimiento de la liquidación.

En caso de retraso en el pago de las valorizaciones, por razones imputables a LA ENTIDAD, EL CONTRATISTA tiene derecho al reconocimiento de los intereses legales efectivos, de conformidad

<sup>14</sup> En cada caso concreto, dependiendo de la naturaleza del contrato, podrá adicionarse la información que resulte pertinente a efectos de generar el pago.

con el artículo 39 de la Ley de Contrataciones del Estado y los artículos 1244, 1245 y 1246 del Código Civil. Para tal efecto, se formulará una valorización de intereses y el pago se efectuará en las valorizaciones siguientes.

#### **CLÁUSULA QUINTA: DEL PLAZO DE LA EJECUCIÓN DE LA PRESTACIÓN**

El plazo de ejecución del presente contrato es de [.....] días calendario, el mismo que se computa desde el día siguiente de cumplidas las condiciones previstas en el artículo 176 del Reglamento.

##### **Importante para la Entidad**

- Cuando en el expediente de contratación se establezca que la obra debe ejecutarse bajo la modalidad de ejecución llave en mano, en lugar del párrafo anterior, deberá considerarse lo siguiente, según corresponda:

*“El plazo de ejecución de la obra, el equipamiento, mobiliario y montaje hasta la puesta en servicio, materia de la presente convocatoria, es de [CONSIGNAR EL PLAZO DE EJECUCIÓN DE ESTA PRESTACIÓN, EL CUAL DEBE ESTAR EXPRESADO EN DÍAS CALENDARIO] días calendario, el mismo que se computa desde el día siguiente de cumplidas las condiciones previstas en el artículo 176 del Reglamento.”<sup>15</sup>*

*“El plazo de ejecución de la obra, el equipamiento, mobiliario y montaje hasta la puesta en servicio, materia de la presente convocatoria, es de [CONSIGNAR EL PLAZO DE EJECUCIÓN DE ESTA PRESTACIÓN, EL CUAL DEBE ESTAR EXPRESADO EN DÍAS CALENDARIO] días calendario, el mismo que se computa desde el día siguiente de cumplidas las condiciones previstas en el artículo 176 del Reglamento y el plazo de la operación asistida de la obra es de [CONSIGNAR EL PLAZO DE EJECUCIÓN DE LA PRESTACIÓN ASISTIDA DE LA OBRA, EL CUAL DEBE ESTAR EXPRESADO EN DÍAS CALENDARIO] días calendario.”<sup>16</sup>*

*Incorporar a las bases o eliminar, según corresponda*

#### **CLÁUSULA SEXTA: PARTES INTEGRANTES DEL CONTRATO**

El presente contrato está conformado por las bases integradas, la oferta ganadora, así como los documentos derivados del procedimiento de selección que establezcan obligaciones para las partes.

#### **CLÁUSULA SÉTIMA: GARANTÍAS**

EL CONTRATISTA entregó al perfeccionamiento del contrato la respectiva garantía incondicional, solidaria, irrevocable, y de realización automática en el país al solo requerimiento, a favor de LA ENTIDAD, por los conceptos, montos y vigencias siguientes:

- De fiel cumplimiento del contrato: [CONSIGNAR EL MONTO], a través de la [INDICAR EL TIPO DE GARANTÍA PRESENTADA] N° [INDICAR NÚMERO DEL DOCUMENTO] emitida por [SEÑALAR EMPRESA QUE LA EMITE]. Monto que es equivalente al diez por ciento (10%) del monto del contrato original, la misma que debe mantenerse vigente hasta el consentimiento de la liquidación final.

En el caso que corresponda, consignar lo siguiente:

- Garantía fiel cumplimiento por prestaciones accesorias: [CONSIGNAR EL MONTO], a través de la [INDICAR EL TIPO DE GARANTÍA PRESENTADA] N° [INDICAR NÚMERO DEL DOCUMENTO] emitida por [SEÑALAR EMPRESA QUE LA EMITE], la misma que debe mantenerse vigente hasta el cumplimiento total de las obligaciones garantizadas.

<sup>15</sup> Este párrafo debe ser incluido en el caso de obras que se ejecuten bajo la modalidad de ejecución llave en mano que no incluya operación asistida.

<sup>16</sup> Este párrafo debe ser incluido en el caso de obras que se ejecuten bajo la modalidad de ejecución llave en mano que incluya operación asistida.

### **CLÁUSULA OCTAVA: EJECUCIÓN DE GARANTÍAS POR FALTA DE RENOVACIÓN**

LA ENTIDAD puede solicitar la ejecución de las garantías cuando EL CONTRATISTA no las hubiere renovado antes de la fecha de su vencimiento, conforme a lo dispuesto en el literal a) del numeral 155.1 del artículo 155 del Reglamento de la Ley de Contrataciones del Estado.

#### **Importante para la Entidad**

- Sólo en el caso que la Entidad hubiese previsto otorgar adelanto, se debe incluir la siguiente cláusula:

#### **CLÁUSULA NOVENA: ADELANTO DIRECTO**

“LA ENTIDAD otorgará [CONSIGNAR NÚMERO DE ADELANTOS A OTORGARSE] adelantos directos por el [CONSIGNAR PORCENTAJE QUE EN NINGÚN CASO EXCEDAN EN CONJUNTO EL 10% DEL MONTO DEL CONTRATO ORIGINAL] del monto del contrato original.

EL CONTRATISTA debe solicitar formalmente el [CONSIGNAR ADELANTO O PRIMER DESEMBOLSO DEL ADELANTO DIRECTO] dentro de los ocho (8) días siguientes a la suscripción del contrato, adjuntando a su solicitud la garantía por adelantos mediante carta fianza o póliza de caución y el comprobante de pago correspondiente. LA ENTIDAD debe entregar el monto solicitado dentro de los siete (7) días siguientes a la presentación de la solicitud de EL CONTRATISTA.

Asimismo, EL CONTRATISTA debe solicitar la entrega de los demás adelantos directos en [CONSIGNAR EL PLAZO Y OPORTUNIDAD PARA LA SOLICITUD]<sup>17</sup>. La entrega del o los adelantos se realizará en [CONSIGNAR PLAZO Y OPORTUNIDAD].<sup>18</sup>

Vencido el plazo para solicitar el adelanto no procederá la solicitud.

- Si LA ENTIDAD considera necesario entregar adelantos para materiales e insumos a EL CONTRATISTA, deberá consignar la siguiente cláusula:

#### **CLÁUSULA DÉCIMA: ADELANTO PARA MATERIALES E INSUMOS**

“LA ENTIDAD otorgará adelantos para materiales e insumos por el [CONSIGNAR PORCENTAJE]<sup>19</sup> del monto del contrato original, conforme al calendario de adquisición de materiales e insumos presentado por EL CONTRATISTA.

La entrega de los adelantos se realizará en un plazo de [CONSIGNAR PLAZO] días calendario previos a la fecha prevista en el calendario de adquisición de materiales e insumos para cada adquisición, con la finalidad que EL CONTRATISTA pueda disponer de los materiales e insumos en la oportunidad prevista en el calendario de avance de obra valorizado. Para tal efecto, EL CONTRATISTA debe solicitar la entrega del adelanto en un plazo de [CONSIGNAR PLAZO] días calendario anteriores al inicio del plazo antes mencionado, adjuntando a su solicitud la garantía por adelantos mediante carta fianza o póliza de caución y el comprobante de pago respectivo.

La primera solicitud de EL CONTRATISTA debe realizarse una vez iniciado el plazo de ejecución de la obra. No procede el otorgamiento del adelanto para materiales e insumos en los casos en que las solicitudes correspondientes sean realizadas con posterioridad a las fechas señaladas en el calendario de adquisición de materiales e insumos.

- Si LA ENTIDAD considera necesario entregar adelantos para equipamiento y mobiliario, en el caso de contratos bajo la modalidad de llave en mano, deberá consignar la siguiente cláusula:

<sup>17</sup> Indicar el plazo y oportunidad conforme al expediente de contratación.

<sup>18</sup> Este párrafo solo deberá ser incluido cuando la Entidad prevea la entrega de más de un adelanto directo al contratista.

<sup>19</sup> De conformidad con el numeral 180.2 del artículo 180 del Reglamento, los adelantos para materiales e insumos, no pueden superar el veinte por ciento (20%) del monto del contrato original, y en el caso de contratos bajo la modalidad de llave en mano, en los que se haya previsto el adelanto para equipamiento y mobiliario, no pueden superar en conjunto dicho porcentaje.

**CLÁUSULA.....: ADELANTO PARA EQUIPAMIENTO Y MOBILIARIO, EN CONTRATOS BAJO LA MODALIDAD LLAVE EN MANO**

*“LA ENTIDAD otorgará adelantos para equipamiento y mobiliario por el [CONSIGNAR PORCENTAJE<sup>20</sup>] del monto del contrato original, conforme al calendario de adquisición de materiales e insumos que incluye el equipamiento y mobiliario, presentado por EL CONTRATISTA.*

*La entrega de los adelantos se realizará en un plazo de [CONSIGNAR PLAZO] días calendario previos a la fecha prevista en el calendario de adquisición de materiales e insumos que incluye el equipamiento y mobiliario para cada adquisición, con la finalidad que EL CONTRATISTA pueda disponer del equipamiento y mobiliario en la oportunidad prevista en el calendario de avance de obra valorizado. Para tal efecto, EL CONTRATISTA debe solicitar la entrega del adelanto en un plazo de [CONSIGNAR PLAZO] días calendario anteriores al inicio del plazo antes mencionado, adjuntando a su solicitud la garantía por adelantos mediante carta fianza o póliza de caución y el comprobante de pago respectivo.*

*La primera solicitud de EL CONTRATISTA debe realizarse una vez iniciado el plazo de ejecución de la obra. No procede el otorgamiento del adelanto para equipamiento y mobiliario en los casos en que las solicitudes correspondientes sean realizadas con posterioridad a las fechas señaladas en el calendario de adquisición de materiales e insumos.*

**Incorporar a las bases o eliminar, según corresponda.**

**Importante para la Entidad**

- *En caso la Entidad hubiese previsto la obligación de constituir un fideicomiso para la administración de los adelantos, se debe incluir la siguiente cláusula:*

**CLÁUSULA .....: FIDEICOMISO DE ADELANTOS<sup>21</sup>**

*Para la administración de los adelantos destinados a la ejecución de la obra, se constituirá un fideicomiso conforme a lo establecido en los artículos 184 y 185 del Reglamento. El procedimiento para la solicitud y entrega de los adelantos se rige por lo dispuesto en dichos artículos.*

**ADELANTO DIRECTO**

*“La Entidad otorgará [CONSIGNAR NÚMERO DE ADELANTOS A OTORGARSE] adelantos directos por el [CONSIGNAR PORCENTAJE QUE EN NINGÚN CASO EXCEDAN EN CONJUNTO EL 10% DEL MONTO DEL CONTRATO ORIGINAL] del monto del contrato original.*

**ADELANTO PARA MATERIALES E INSUMOS**

*“La Entidad otorgará adelantos para materiales e insumos por el [CONSIGNAR PORCENTAJE<sup>22</sup>] del monto del contrato original, conforme al calendario de adquisición de materiales e insumos presentado por el contratista.*

<sup>20</sup> De conformidad con el numeral 180.2 del artículo 180 del Reglamento, los adelantos para materiales e insumos, no pueden superar el veinte por ciento (20%) del monto del contrato original, y en el caso de contratos bajo la modalidad de llave en mano, en los que se haya previsto el adelanto para equipamiento y mobiliario, no pueden superar en conjunto dicho porcentaje.

<sup>21</sup> Cabe precisar que, cuando la Entidad no haya incorporado en las bases la obligación de constituir un fideicomiso para la administración de los adelantos destinados a la ejecución de obra, las partes pueden acordar la incorporación de una cláusula en el contrato para la constitución del fideicomiso, de acuerdo a lo previsto en el numeral 184.9 del artículo 184 del Reglamento.

<sup>22</sup> De conformidad con el numeral 180.2 del artículo 180 del Reglamento, los adelantos para materiales e insumos, no pueden superar el veinte por ciento (20%) del monto del contrato original, y en el caso de contratos bajo la modalidad de llave en mano, en los que se haya previsto el adelanto para equipamiento y mobiliario, no pueden superar en conjunto dicho porcentaje.

- En el caso de obras bajo la modalidad de ejecución llave en mano, cuando se haya previsto otorgar adelanto para equipamiento y mobiliario, consignar lo siguiente:

**ADELANTO PARA EQUIPAMIENTO Y MOBILIARIO, EN CONTRATOS BAJO LA MODALIDAD LLAVE EN MANO**

"La Entidad otorgará adelantos para equipamiento y mobiliario por el [CONSIGNAR PORCENTAJE<sup>23</sup>] del monto del contrato original, conforme al calendario de adquisición de materiales e insumos que incluye el equipamiento y mobiliario, presentado por el contratista.

Incorporar a las bases o eliminar, según corresponda

**CLÁUSULA UNDÉCIMA: CONFORMIDAD DE LA OBRA**

La conformidad de la obra será dada con la suscripción del Acta de Recepción de Obra.

**CLÁUSULA DUODÉCIMA: DECLARACIÓN JURADA DEL CONTRATISTA**

EL CONTRATISTA declara bajo juramento que se compromete a cumplir las obligaciones derivadas del presente contrato, bajo sanción de quedar inhabilitado para contratar con el Estado en caso de incumplimiento.

**CLÁUSULA DÉCIMA TERCERA: ASIGNACIÓN DE RIESGOS DEL CONTRATO DE OBRA**

Anexo N° 03									
Formato para asignar los riesgos									
1. NÚMERO Y FECHA DEL DOCUMENTO		Número	001-2024		2. DATOS GENERALES DEL PROYECTO		Nombre del Proyecto	**REPARACION DE PUENTE, EN EL (LA) CAMINO VECINAL DOS DE MAYO LA JOYA (PUENTE TINGO GRANDE), DISTRITO DE LEIMEBAMBA, PROVINCIA DE CHACHAPOYAS, DEPARTAMENTO AMAZONAS*	
		Fecha	27/10/2024				Ubicación Geográfica	Distrito de Leimebamba - Provincia de Chachapoyas - Amazonas	
3.INFORMACIÓN DEL RIESGO			4 PLAN DE RESPUESTA A LOS RIESGOS						
3.1 CÓDIGO DE RIESGO	3.2 DESCRIPCIÓN DEL RIESGO	3.3 PRIORIDAD DEL RIESGO	4.1 ESTRATEGIA SELECCIONADA				4.2 ACCIONES A REALIZAR EN EL MARCO DEL PLAN	4.3 RIESGO ASIGNADO A	
			Mitigar el riesgo	Evitar el riesgo	Aceptar el riesgo	Transferir el riesgo		Entidad	Contratista
R001	Riesgo de errores o deficiencias en el diseño que repercutan en el costo o la calidad de la infraestructura.	Moderada		X			Reformulación de los diseños	X	X
R002	Contaminación del área del proyecto.	Moderada	X				•Mantenimiento de vehículos. •Capacitación del personal en manejo de sustancias peligrosas		X
R003	Incremento de precios de materiales y equipos	Moderada	X				Definir oportunamente a los proveedores que cumplan las especificaciones técnicas solicitadas y el Stock requerido.		X
R004	Falta de Stock de materiales e insumos	Moderada	X				Asegurar que el fabricante o proveedor cuente con la capacidad de producción requerida.		X
R005	Falta de recursos financieros del contratista para la obra	Moderada	X				•Solicitar y controlar la entrega de comprobantes de pagos efectuados a los proveedores •Intervención Económica de la Obra		X
R006	Precipitaciones pluviales intensas durante los meses de noviembre a Abril	Alta Prioridad	X				•Establecer programación de trabajos tomando en consideración la reducción de rendimiento producida durante los meses de Noviembre a Abril por presencia de lluvias. •Establecer turnos o grupos de trabajo adicionales para aumentar los rendimientos en épocas de estío.		X
R007	Bloqueo de vías de acceso	Moderada	X				Elaboración plan y procedimiento de transporte, que contemple las condiciones de clima durante los meses de avenida. •Ubicación de vías de acceso alternativas •Acondicionar una zona temporal adicional para acopiar la mayor cantidad de material y equipos		X
R008	Inestabilidad en las excavaciones	Moderada	X				Planteamiento de un nuevo trazo de ruta. y Reforzamiento Plan de Monitoreo arqueológico		X

<sup>23</sup> De conformidad con el numeral 180.2 del artículo 180 del Reglamento, los adelantos para materiales e insumos, no pueden superar el veinte por ciento (20%) del monto del contrato original, y en el caso de contratos bajo la modalidad de llave en mano, en los que se haya previsto el adelanto para equipamiento y mobiliario, no pueden superar en conjunto dicho porcentaje.



R009	Lapso de Infraestructura instalada por fenómenos naturales	Baja			X	Contratación de la póliza de seguros todo riesgo		X
R010	Hallazgo de restos arqueológico significativos en las excavaciones	Moderada			X	Planteamiento de un nuevo trazo de ruta, y Reforzamiento Plan de Monitoreo arqueológico	X	
R011	Falla en la Calidad de Procedimientos Constructivos	Moderada	X			Verificación exhaustiva, por parte de la supervisión, del cumplimiento de Especificaciones Técnicas de montaje durante la ejecución de la obra. Identificación de observaciones a ser subsanadas por el contratista previo a la recepción de la obra		X
R012	Accidentes de construcción y daños a terceros	Moderada	X			Contratación de Seguro Complementario de Trabajo de Riesgos, Pensión y Salud. Charlas al inicio de los trabajos todos los días. Inducción permanente del Personal		X
R013	Bajo Rendimiento de la mano de obra	Moderada	X			Si monto valorizado acumulado es menor al 80% del monto de la valorización acumulada programada a dicha fecha, presentación de un nuevo calendario con aceleración de trabajos •Posible Intervención Económica o resolución del contrato si se presenta atrasos reiterados menor al 80% del monto de valorización acumulado ejecutada respecto de la programada. •Establecer programación de trabajos tomando en consideración la reducción de rendimiento producida durante los meses de Noviembre a Abril por presencia de lluvias. •Establecer turnos o grupos de trabajo adicionales para aumentar los rendimientos en épocas de estío.		X
R014	Requerimiento de mayores plazos de trabajo.	Moderada		X		Revisión continua del cumplimiento del Plan de Intervenciones que contemple tiempos adecuados para poder efectuar los trabajos programados.		X
R015	Construcciones deficientes	Moderada	X			Verificar las especificaciones técnicas y los diseños.		X
R016	Oposición de personas a la ejecución del proyecto	Moderada	X			• Programa de Talleres de Información con los involucrados del proyecto respecto a los alcances y beneficios del proyecto. • Informar a las autoridades locales para gestionar la realización de nuevos proyectos para atender a la población no beneficiada		X
R017	Actos vandálicos hacia las instalaciones ejecutadas	Moderada	X			Coordinación con población y autoridades locales (Juez de Paz, Alcalde, Gobernador, Policía, etc.)		X

#### **CLÁUSULA DÉCIMA CUARTA: RESPONSABILIDAD POR VICIOS OCULTOS**

Ni la suscripción del Acta de Recepción de Obra, ni el consentimiento de la liquidación del contrato de obra, enervan el derecho de LA ENTIDAD a reclamar, posteriormente, por defectos o vicios ocultos, conforme a lo dispuesto por los artículos 40 de la Ley de Contrataciones del Estado y 173 de su Reglamento.

El plazo máximo de responsabilidad de EL CONTRATISTA es de [CONSIGNAR TIEMPO EN AÑOS, NO MENOR DE 7 AÑOS] años, contados a partir de la conformidad de la recepción [INDICAR TOTAL O PARCIAL, SEGÚN CORRESPONDA] de la obra.

#### **CLÁUSULA DÉCIMA QUINTA: PENALIDADES**

Si EL CONTRATISTA incurre en retraso injustificado en la ejecución de las prestaciones objeto del contrato, LA ENTIDAD le aplica automáticamente una penalidad por mora por cada día de atraso, de acuerdo a la siguiente fórmula:

$$\text{Penalidad Diaria} = \frac{0.10 \times \text{monto vigente}}{F \times \text{plazo vigente en días}}$$

Donde:

**F = 0.15 para plazos mayores a sesenta (60) días o;**  
**F = 0.40 para plazos menores o iguales a sesenta (60) días.**

El retraso se justifica a través de la solicitud de ampliación de plazo debidamente aprobado. Adicionalmente, se considera justificado el retraso y en consecuencia no se aplica penalidad, cuando EL CONTRATISTA acredite, de modo objetivamente sustentado, que el mayor tiempo transcurrido no le resulta imputable. En este último caso la calificación del retraso como justificado por parte de LA ENTIDAD no da lugar al pago de gastos generales ni costos directos de ningún tipo, conforme el numeral 162.5 del artículo 162 del Reglamento de la Ley de Contrataciones del Estado.

Adicionalmente a la penalidad por mora se aplicarán las siguientes penalidades:

Otras penalidades			
N°	Supuesto de aplicación de penalidad	Forma de cálculo	Procedimiento
1	Cuando el personal acreditado permanece menos de sesenta (60) días desde el inicio de su participación en la ejecución del	[INCLUIR LA FORMA DE CÁLCULO, QUE NO PUEDE SER	Según informe del [CONSIGNAR INSPECTOR O

	contrato o del íntegro del plazo de ejecución, si este es menor a los sesenta (60) días, de conformidad con las disposiciones establecidas en el numeral 190.2 del artículo 190 del Reglamento.	MENOR A LA MITAD DE UNA UNIDAD IMPOSITIVA TRIBUTARIA (0.5 UIT) NI MAYOR A UNA (1) UIT] por cada día de ausencia del personal en obra en el plazo previsto.	SUPERVISOR DE LA OBRA, SEGÚN CORRESPONDA].
2	En caso el contratista incumpla con su obligación de ejecutar la prestación con el personal acreditado o debidamente sustituido.	[INCLUIR LA FORMA DE CÁLCULO, QUE NO PUEDE SER MENOR A LA MITAD DE UNA UNIDAD IMPOSITIVA TRIBUTARIA (0.5 UIT) NI MAYOR A UNA (1) UIT] por cada día de ausencia del personal en obra.	Según informe del [CONSIGNAR INSPECTOR O SUPERVISOR DE LA OBRA, SEGÚN CORRESPONDA].
3	[INCLUIR OTRAS PENALIDADES, DE SER EL CASO]		

En caso se haya autorizado el uso del cuaderno de obra físico, incluir la siguiente penalidad<sup>24</sup>:

Otras penalidades			
N°	Supuesto de aplicación de penalidad	Forma de cálculo	Procedimiento
(...)	Si el contratista o su personal, no permite el acceso al cuaderno de obra al [CONSIGNAR INSPECTOR O SUPERVISOR DE LA OBRA, SEGÚN CORRESPONDA], impidiéndole anotar las ocurrencias.	Cinco por mil (5/1000) del monto de la valorización del periodo por cada día de dicho impedimento.	Según informe del [CONSIGNAR INSPECTOR O SUPERVISOR DE LA OBRA, SEGÚN CORRESPONDA].
Esta penalidad solo aplica si el cuaderno de obra es físico.			

#### Importante

De haberse previsto otras penalidades a las previstas, incluir los supuestos de aplicación de penalidad, la forma de cálculo de la penalidad para cada supuesto y el procedimiento mediante el cual se verifica el supuesto a penalizar, conforme el artículo 163 del Reglamento de la Ley de Contrataciones del Estado.

Estas penalidades se deducen de las valorizaciones o en la liquidación final, según corresponda; o si fuera necesario, se cobra del monto resultante de la ejecución de la garantía de fiel cumplimiento.

La penalidad por mora y las otras penalidades pueden alcanzar cada una un monto máximo equivalente al diez por ciento (10%) del monto del contrato vigente, o de ser el caso, del ítem que debió ejecutarse.

Cuando se llegue a cubrir el monto máximo de la penalidad por mora o el monto máximo para otras penalidades, LA ENTIDAD puede resolver el contrato por incumplimiento.

#### CLÁUSULA DÉCIMA SEXTA: RESOLUCIÓN DEL CONTRATO

Cualquiera de las partes puede resolver el contrato, de conformidad con el numeral 32.3 del artículo 32 y artículo 36 de la Ley de Contrataciones del Estado, y el artículo 164 de su Reglamento. De darse el caso, LA ENTIDAD procederá de acuerdo a lo establecido en los artículos 165 y 207 del Reglamento de la Ley de Contrataciones del Estado.

<sup>24</sup> De conformidad con el numeral 9.3 de la Directiva N° 009-2020-OSCE/PRE "Lineamientos para el uso del Cuaderno de Obra Digital", excepcionalmente, una Entidad, de manera previa a la convocatoria del procedimiento de selección de la contratación de una obra, puede solicitar autorización para usar un cuaderno de obra físico, cuando en el lugar donde se ejecuta la obra no haya acceso a internet. Para dicho efecto, debe presentar la respectiva solicitud, por cada contrato de obra, a través del formato previsto en el Anexo N° 1 de dicha Directiva.

#### **CLÁUSULA DÉCIMA SÉTIMA: RESPONSABILIDAD DE LAS PARTES**

Cuando se resuelva el contrato por causas imputables a algunas de las partes, se debe resarcir los daños y perjuicios ocasionados, a través de la indemnización correspondiente. Ello no obsta la aplicación de las sanciones administrativas, penales y pecuniarias a que dicho incumplimiento diere lugar, en el caso que éstas correspondan.

Lo señalado precedentemente no exime a ninguna de las partes del cumplimiento de las demás obligaciones previstas en el presente contrato.

#### **CLÁUSULA DÉCIMA OCTAVA: ANTICORRUPCIÓN**

EL CONTRATISTA declara y garantiza no haber, directa o indirectamente, o tratándose de una persona jurídica a través de sus socios, integrantes de los órganos de administración, apoderados, representantes legales, funcionarios, asesores o personas vinculadas a las que se refiere el artículo 7 del Reglamento de la Ley de Contrataciones del Estado, ofrecido, negociado o efectuado, cualquier pago o, en general, cualquier beneficio o incentivo ilegal en relación al contrato.

Asimismo, el CONTRATISTA se obliga a conducirse en todo momento, durante la ejecución del contrato, con honestidad, probidad, veracidad e integridad y de no cometer actos ilegales o de corrupción, directa o indirectamente o a través de sus socios, accionistas, participacionistas, integrantes de los órganos de administración, apoderados, representantes legales, funcionarios, asesores y personas vinculadas a las que se refiere el artículo 7 del Reglamento de la Ley de Contrataciones del Estado.

Además, EL CONTRATISTA se compromete a i) comunicar a las autoridades competentes, de manera directa y oportuna, cualquier acto o conducta ilícita o corrupta de la que tuviera conocimiento; y ii) adoptar medidas técnicas, organizativas y/o de personal apropiadas para evitar los referidos actos o prácticas.

Finalmente, EL CONTRATISTA se compromete a no colocar a los funcionarios públicos con los que deba interactuar, en situaciones reñidas con la ética. En tal sentido, reconoce y acepta la prohibición de ofrecerles a éstos cualquier tipo de obsequio, donación, beneficio y/o gratificación, ya sea de bienes o servicios, cualquiera sea la finalidad con la que se lo haga.

#### **CLÁUSULA DÉCIMA NOVENA: MARCO LEGAL DEL CONTRATO**

Sólo en lo no previsto en este contrato, en la Ley de Contrataciones del Estado y su Reglamento, en las directivas que emita el OSCE y demás normativa especial que resulte aplicable, serán de aplicación supletoria las disposiciones pertinentes del Código Civil vigente, cuando corresponda, y demás normas de derecho privado.

#### **CLÁUSULA VIGÉSIMA: SOLUCIÓN DE CONTROVERSIAS<sup>25</sup>**

Las controversias que surjan entre las partes durante la ejecución del contrato se resuelven mediante conciliación o arbitraje, según el acuerdo de las partes.

Cualquiera de las partes tiene derecho a iniciar el arbitraje a fin de resolver dichas controversias dentro del plazo de caducidad previsto en la Ley de Contrataciones del Estado y su Reglamento.

Facultativamente, cualquiera de las partes tiene el derecho a solicitar una conciliación dentro del plazo de caducidad correspondiente, según lo señalado en el artículo 224 del Reglamento de la Ley de Contrataciones del Estado, sin perjuicio de recurrir al arbitraje, en caso no se llegue a un acuerdo entre ambas partes o se llegue a un acuerdo parcial. Las controversias sobre nulidad del contrato solo pueden ser sometidas a arbitraje.

El Laudo arbitral emitido es inapelable, definitivo y obligatorio para las partes desde el momento de su notificación, según lo previsto en el numeral 45.21 del artículo 45 de la Ley de Contrataciones del Estado.

<sup>25</sup> De acuerdo con el numeral 225.3 del artículo 225 del Reglamento, las partes pueden recurrir al arbitraje ad hoc cuando las controversias deriven de procedimientos de selección cuyo valor referencial sea menor o igual a cinco millones con 00/100 soles (S/ 5 000 000,00).

### **Importante para la Entidad**

*De acuerdo con lo dispuesto en el numeral 243.4 del artículo 243 del Reglamento, la obligatoriedad de someter a Junta de Resolución de Disputas las controversias en los contratos de obra por montos superiores a veinte millones con 00/100 Soles (S/ 20 000 000,00), es obligatoria. Asimismo, el sometimiento de la solución de controversias a una Junta de Resolución de Disputas en los contratos cuyos montos sean iguales o menores a veinte millones con 00/100 Soles (S/ 20 000 000,00) es facultativa. En tal sentido, según lo previsto en el Anexo N° 2 de la Directiva N° 012-2019-OSCE/CD incluir la siguiente cláusula, según corresponda:*

#### **CLÁUSULA VIGÉSIMA PRIMERA: JUNTA DE RESOLUCIÓN DE DISPUTAS**

*Las partes acuerdan para la solución de las controversias derivadas del presente Contrato de Obra conformar una Junta de Resolución de Disputas (en adelante, la JRD) de acuerdo a las disposiciones de la Ley de Contrataciones del Estado, su Reglamento y las directivas que emita OSCE al respecto (en adelante, las "Normas Aplicables a la JRD"); encargando su organización y administración al [DENOMINACIÓN O RAZÓN SOCIAL DEL CENTRO DE ADMINISTRACIÓN DESIGNADO POR LAS PARTES AL CUAL ENCARGAN LA ORGANIZACIÓN DE LA JRD].*

*La JRD estará compuesta por [TRES (3) MIEMBROS / UN (1) MIEMBRO], los/el cual/es será/n designado/s conforme a las Normas Aplicables a la JRD.*

*Todas las controversias generadas entre las partes con ocasión al presente Contrato de Obra deben ser sometidas, en primer lugar, a la decisión de la JRD de conformidad con las Normas Aplicables a las JRD.*

*La decisión que emita la JRD es vinculante y, por tanto, de inmediato y obligatorio cumplimiento para las partes conforme a lo establecido en las Normas Aplicables a la JRD. El incumplimiento de la decisión otorga a la parte afectada la potestad de resolver el contrato, previo aviso requiriendo el cumplimiento.*

*En caso alguna de las Partes no esté de acuerdo con la decisión emitida por la JRD, podrá someter la controversia a arbitraje conforme a lo establecido en las Normas Aplicables a la JRD. Las Partes acuerdan que es condición obligatoria para el inicio del arbitraje el haber concluido de modo previo el procedimiento ante la JRD.*

*Si una Parte no manifiesta su disconformidad con una decisión emitida por la JRD en el plazo previsto en las Normas Aplicables a las JRD, entonces dicha decisión adquiere el carácter de definitiva y no podrá ser sometida a arbitraje. Si una Parte manifiesta su disconformidad con una decisión emitida por la JRD en el plazo previsto en las Normas Aplicables a las JRD, pero no inicia el arbitraje respectivo en el plazo previsto en dichas Normas, aquella adquiere la calidad de definitiva.*

*Incorporar o eliminar, según corresponda*

#### **CLÁUSULA VIGÉSIMA SEGUNDA: FACULTAD DE ELEVAR A ESCRITURA PÚBLICA**

Cualquiera de las partes puede elevar el presente contrato a Escritura Pública corriendo con todos los gastos que demande esta formalidad.

#### **CLÁUSULA VIGÉSIMA TERCERA: DOMICILIO PARA EFECTOS DE LA EJECUCIÓN CONTRACTUAL**

Las partes declaran el siguiente domicilio para efecto de las notificaciones que se realicen durante la ejecución del presente contrato:

DOMICILIO DE LA ENTIDAD: [.....]

DOMICILIO DEL CONTRATISTA: [CONSIGNAR EL DOMICILIO SEÑALADO POR EL POSTOR GANADOR DE LA BUENA PRO AL PRESENTAR LOS REQUISITOS PARA EL PERFECCIONAMIENTO DEL CONTRATO]

La variación del domicilio aquí declarado de alguna de las partes debe ser comunicada a la otra parte, formalmente y por escrito, con una anticipación no menor de quince (15) días calendario.

De acuerdo con las bases integradas, la oferta y las disposiciones del presente contrato, las partes lo firman por duplicado en señal de conformidad en la ciudad de [.....] al [CONSIGNAR FECHA].

---

“LA ENTIDAD”

---

“EL CONTRATISTA”

**Importante**

*Este documento puede firmarse digitalmente si ambas partes cuentan con firma digital, según la Ley N° 27269, Ley de Firmas y Certificados Digitales<sup>26</sup>.*

---

<sup>26</sup> Para mayor información sobre la normativa de firmas y certificados digitales ingresar a: <https://www.indecopi.gob.pe/web/firmas-digitales/firmar-y-certificados-digitales>



## CAPÍTULO VI CONSTANCIA DE PRESTACIÓN DE EJECUCIÓN DE OBRA

De conformidad con el artículo 169 del Reglamento, se deja expresa constancia de la culminación de la prestación derivada del contrato mencionado en el numeral 3 del presente documento.

<b>1</b>	<b>DATOS DEL DOCUMENTO</b>	Número del documento			
		Fecha de emisión del documento			
<b>2</b>	<b>DATOS DEL CONTRATISTA</b>	Nombre, denominación o razón social			
		RUC			
		EN CASO EL CONTRATISTA SEA UN CONSORCIO, ADEMÁS SE DEBERÁ REGISTRAR LA SIGUIENTE INFORMACIÓN:			
		Nombre o razón social del integrante del consorcio	RUC	%	Descripción de las obligaciones
<b>3</b>	<b>DATOS DEL CONTRATO</b>	Número del contrato			
		Tipo y número del procedimiento de selección			
		Descripción del objeto del contrato			
		Fecha de suscripción del contrato			
		Monto del contrato			
<b>4</b>	<b>DATOS DE LA OBRA</b>	Denominación de la obra			
		Ubicación de la obra (Región, Provincia y Distrito)			
		Nombres y apellidos del Supervisor de la Obra			
		Plazo de ejecución de la obra	Plazo original	días calendario	
			Ampliación(es) de plazo	días calendario	
			Total plazo	días calendario	
			Fecha de culminación de la obra		
			Fecha de recepción de la obra		
			Fecha de liquidación de la obra		
		Monto de la obra	Número de adicionales de obra		
			Monto total de los adicionales		
			Número de deductivos		
			Monto total de los deductivos		
			Monto total de la obra (sólo componente de obra)		

<b>5 APLICACIÓN DE PENALIDADES</b>	Monto de las penalidades por mora				
	Monto de otras penalidades				
	Monto total de las penalidades aplicadas				
<b>6 SOLUCIÓN DE CONTROVERSIAS DEL CONTRATO</b>	Junta de Resolución de Disputas	Si		No	
	Arbitraje	Si		No	
	N° de arbitrajes				
<b>7 DATOS DE LA ENTIDAD</b>	Nombre de la Entidad				
	RUC de la Entidad				
	Nombres y apellidos del funcionario que emite la constancia				
	Cargo que ocupa en la Entidad				
	Teléfono de contacto				
<b>8</b>					
	<b>NOMBRE, FIRMA Y SELLO DEL FUNCIONARIO COMPETENTE</b>				

## ANEXOS

## ANEXO N° 1

### DECLARACIÓN JURADA DE DATOS DEL POSTOR

Señores

**COMITÉ DE SELECCIÓN**

**LICITACIÓN PÚBLICA N° [CONSIGNAR NOMENCLATURA DEL PROCEDIMIENTO]**

Presente.-

El que se suscribe, [.....], postor y/o Representante Legal de [CONSIGNAR EN CASO DE SER PERSONA JURÍDICA], identificado con [CONSIGNAR TIPO DE DOCUMENTO DE IDENTIDAD] N° [CONSIGNAR NÚMERO DE DOCUMENTO DE IDENTIDAD], con poder inscrito en la localidad de [CONSIGNAR EN CASO DE SER PERSONA JURÍDICA] en la Ficha N° [CONSIGNAR EN CASO DE SER PERSONA JURÍDICA] Asiento N° [CONSIGNAR EN CASO DE SER PERSONA JURÍDICA], **DECLARO BAJO JURAMENTO** que la siguiente información se sujeta a la verdad:

Nombre, Denominación o Razón Social :			
Domicilio Legal :			
RUC :	Teléfono(s) :		
Correo electrónico :			

#### Autorización de notificación por correo electrónico:

Autorizo que se notifiquen al correo electrónico indicado las siguientes actuaciones:

1. Solicitud de reducción de la oferta económica.
2. Solicitud de subsanación de los requisitos para perfeccionar el contrato.
3. Solicitud para presentar los documentos para perfeccionar el contrato, según orden de prelación, de conformidad con lo previsto en el artículo 141 del Reglamento.
4. Respuesta a la solicitud de acceso al expediente de contratación.

Asimismo, me comprometo a remitir la confirmación de recepción, en el plazo máximo de dos (2) días hábiles de recibida la comunicación.

[CONSIGNAR CIUDAD Y FECHA]

.....  
**Firma, Nombres y Apellidos del postor o Representante legal, según corresponda**

#### Importante

*La notificación dirigida a la dirección de correo electrónico consignada se entenderá válidamente efectuada cuando la Entidad reciba acuse de recepción.*

**Importante**

*Cuando se trate de consorcios, la declaración jurada es la siguiente:*

**ANEXO N° 1**

**DECLARACIÓN JURADA DE DATOS DEL POSTOR**

Señores

**COMITÉ DE SELECCIÓN**

**LICITACIÓN PÚBLICA N° [CONSIGNAR NOMENCLATURA DEL PROCEDIMIENTO]**

Presente.-

El que se suscribe, [.....], representante común del consorcio [CONSIGNAR EL NOMBRE DEL CONSORCIO], identificado con [CONSIGNAR TIPO DE DOCUMENTO DE IDENTIDAD] N° [CONSIGNAR NÚMERO DE DOCUMENTO DE IDENTIDAD], **DECLARO BAJO JURAMENTO** que la siguiente información se sujeta a la verdad:

Datos del consorciado 1			
Nombre, Denominación o Razón Social :			
Domicilio Legal :			
RUC :	Teléfono(s) :		
Correo electrónico :			

Datos del consorciado 2			
Nombre, Denominación o Razón Social :			
Domicilio Legal :			
RUC :	Teléfono(s) :		
Correo electrónico :			

Datos del consorciado ...			
Nombre, Denominación o Razón Social :			
Domicilio Legal :			
RUC :	Teléfono(s) :		
Correo electrónico :			

**Autorización de notificación por correo electrónico:**

Correo electrónico del consorcio:

Autorizo que se notifiquen al correo electrónico indicado las siguientes actuaciones:

1. Solicitud de reducción de la oferta económica.
2. Solicitud de subsanación de los requisitos para perfeccionar el contrato.
3. Solicitud para presentar los documentos para perfeccionar el contrato, según orden de prelación, de conformidad con lo previsto en el artículo 141 del Reglamento.
4. Respuesta a la solicitud de acceso al expediente de contratación.

Asimismo, me comprometo a remitir la confirmación de recepción, en el plazo máximo de dos (2) días hábiles de recibida la comunicación.

[CONSIGNAR CIUDAD Y FECHA]

.....  
**Firma, Nombres y Apellidos del representante  
común del consorcio**

**Importante**

*La notificación dirigida a la dirección de correo electrónico consignada se entenderá válidamente efectuada cuando la Entidad reciba acuse de recepción.*



## ANEXO N° 2

### DECLARACIÓN JURADA (ART. 52 DEL REGLAMENTO DE LA LEY DE CONTRATACIONES DEL ESTADO)

Señores

**COMITÉ DE SELECCIÓN**

**LICITACIÓN PÚBLICA N° [CONSIGNAR NOMENCLATURA DEL PROCEDIMIENTO]**

Presente.-

Mediante el presente el suscrito, postor y/o Representante Legal de [CONSIGNAR EN CASO DE SER PERSONA JURÍDICA], declaro bajo juramento:

- i. No haber incurrido y me obligo a no incurrir en actos de corrupción, así como a respetar el principio de integridad.
- ii. No tener impedimento para postular en el procedimiento de selección ni para contratar con el Estado, conforme al artículo 11 de la Ley de Contrataciones del Estado.
- iii. Conocer las sanciones contenidas en la Ley de Contrataciones del Estado y su Reglamento, así como las disposiciones aplicables de la Ley N° 27444, Ley del Procedimiento Administrativo General.
- iv. Participar en el presente proceso de contratación en forma independiente sin mediar consulta, comunicación, acuerdo, arreglo o convenio con ningún proveedor; y, conocer las disposiciones del Decreto Legislativo N° 1034, Decreto Legislativo que aprueba la Ley de Represión de Conductas Anticompetitivas.
- v. Conocer, aceptar y someterme a las bases, condiciones y reglas del procedimiento de selección.
- vi. Ser responsable de la veracidad de los documentos e información que presento en el presente procedimiento de selección.
- vii. Comprometerme a mantener la oferta presentada durante el procedimiento de selección y a perfeccionar el contrato, en caso de resultar favorecido con la buena pro.

[CONSIGNAR CIUDAD Y FECHA]

.....  
**Firma, Nombres y Apellidos del postor o  
Representante legal, según corresponda**

#### **Importante**

*En el caso de consorcios, cada integrante debe presentar esta declaración jurada, salvo que sea presentada por el representante común del consorcio.*

### ANEXO N° 3

#### DECLARACIÓN JURADA DE CUMPLIMIENTO DEL EXPEDIENTE TÉCNICO

Señores

**COMITÉ DE SELECCIÓN**

**LICITACIÓN PÚBLICA N° [CONSIGNAR NOMENCLATURA DEL PROCEDIMIENTO]**

Presente.-

Es grato dirigirme a usted, para hacer de su conocimiento que luego de haber examinado las bases y demás documentos del procedimiento de la referencia y, conociendo todos los alcances y las condiciones detalladas en dichos documentos, el postor que suscribe ofrece la ejecución de la obra [CONSIGNAR EL OBJETO DE LA CONVOCATORIA], de conformidad con el respectivo Expediente Técnico y las demás condiciones que se indican en el numeral 3.1 del Capítulo III de la sección específica de las bases y los documentos del procedimiento.

[CONSIGNAR CIUDAD Y FECHA]

.....  
**Firma, Nombres y Apellidos del postor o  
Representante legal o común, según corresponda**

## ANEXO N° 4

### DECLARACIÓN JURADA DE PLAZO DE EJECUCIÓN DE LA OBRA

Señores

**COMITÉ DE SELECCIÓN**

**LICITACIÓN PÚBLICA N° [CONSIGNAR NOMENCLATURA DEL PROCEDIMIENTO]**

Presente.-

Mediante el presente, con pleno conocimiento de las condiciones que se exigen en las bases del procedimiento de la referencia, me comprometo a ejecutar la obra [CONSIGNAR LA DENOMINACIÓN DE LA CONVOCATORIA] en el plazo de [CONSIGNAR EL PLAZO OFERTADO, EL CUAL DEBE SER EXPRESADO EN DÍAS CALENDARIO] días calendario.

[CONSIGNAR CIUDAD Y FECHA]

.....  
**Firma, Nombres y Apellidos del postor o  
Representante legal o común, según corresponda**

#### Importante para la Entidad

- *Cuando en el expediente de contratación establezca que la obra debe ejecutarse bajo la modalidad de ejecución llave en mano, considerar lo siguiente, según corresponda.*

*"Mediante el presente, con pleno conocimiento de las condiciones que se exigen en las bases del procedimiento de la referencia, me comprometo a ejecutar la obra [CONSIGNAR LA DENOMINACIÓN DE LA CONVOCATORIA], su equipamiento, mobiliario y montaje hasta la puesta en servicio, en el plazo de [CONSIGNAR EL PLAZO OFERTADO, EL CUAL DEBE ESTAR EXPRESADO EN DÍAS CALENDARIO] días calendario" <sup>27</sup>*

*"Mediante el presente, con pleno conocimiento de las condiciones que se exigen en las bases del procedimiento de la referencia, me comprometo a ejecutar la obra [CONSIGNAR LA DENOMINACIÓN DE LA CONVOCATORIA], su equipamiento, mobiliario y montaje hasta la puesta en servicio, en el plazo de [CONSIGNAR EL PLAZO OFERTADO, EL CUAL DEBE ESTAR EXPRESADO EN DÍAS CALENDARIO] días calendario, y la ejecución de la operación asistida de la obra en el plazo de [CONSIGNAR EL PLAZO OFERTADO DE LA PRESTACIÓN ASISTIDA DE LA OBRA, EL CUAL DEBE ESTAR EXPRESADO EN DÍAS CALENDARIO] días calendario." <sup>28</sup>*

**Incluir las disposiciones, según corresponda. Una vez culminada la elaboración de las bases, las notas que no se incorporen deben ser eliminadas**

<sup>27</sup> Este párrafo debe ser incluido en el caso de obras que se ejecuten bajo la modalidad de ejecución llave en mano que no incluya operación asistida.

<sup>28</sup> Este párrafo debe ser incluido en el caso de obras que se ejecuten bajo la modalidad de ejecución llave en mano que incluya operación asistida.

## ANEXO N° 5

### PROMESA DE CONSORCIO

(Sólo para el caso en que un consorcio se presente como postor)

Señores

**COMITÉ DE SELECCIÓN**

**LICITACIÓN PÚBLICA N° [CONSIGNAR NOMENCLATURA DEL PROCEDIMIENTO]**

Presente.-

Los suscritos declaramos expresamente que hemos convenido en forma irrevocable, durante el lapso que dure el procedimiento de selección, para presentar una oferta conjunta a la **LICITACIÓN PÚBLICA N° [CONSIGNAR NOMENCLATURA DEL PROCEDIMIENTO]**.

Asimismo, en caso de obtener la buena pro, nos comprometemos a formalizar el contrato de consorcio, de conformidad con lo establecido por el artículo 140 del Reglamento de la Ley de Contrataciones del Estado, bajo las siguientes condiciones:

a) Integrantes del consorcio

1. [NOMBRE, DENOMINACIÓN O RAZÓN SOCIAL DEL CONSORCIADO 1].
2. [NOMBRE, DENOMINACIÓN O RAZÓN SOCIAL DEL CONSORCIADO 2].

b) Designamos a [CONSIGNAR NOMBRES Y APELLIDOS DEL REPRESENTANTE COMÚN], identificado con [CONSIGNAR TIPO DE DOCUMENTO DE IDENTIDAD] N° [CONSIGNAR NÚMERO DE DOCUMENTO DE IDENTIDAD], como representante común del consorcio para efectos de participar en todos los actos referidos al procedimiento de selección, suscripción y ejecución del contrato correspondiente con [CONSIGNAR NOMBRE DE LA ENTIDAD].

Asimismo, declaramos que el representante común del consorcio no se encuentra impedido, inhabilitado ni suspendido para contratar con el Estado.

c) Fijamos nuestro domicilio legal común en [.....].

d) Las obligaciones que corresponden a cada uno de los integrantes del consorcio son las siguientes:

1. OBLIGACIONES DE [NOMBRE, DENOMINACIÓN O RAZÓN SOCIAL DEL CONSORCIADO 1] [ % ]<sup>29</sup>

[DESCRIBIR LAS OBLIGACIONES DEL CONSORCIADO 1]

2. OBLIGACIONES DE [NOMBRE, DENOMINACIÓN O RAZÓN SOCIAL DEL CONSORCIADO 2] [ % ]<sup>30</sup>

[DESCRIBIR LAS OBLIGACIONES DEL CONSORCIADO 2]

TOTAL OBLIGACIONES 100%<sup>31</sup>

[CONSIGNAR CIUDAD Y FECHA]

<sup>29</sup> Consignar únicamente el porcentaje total de las obligaciones, el cual debe ser expresado en número entero, sin decimales.

<sup>30</sup> Consignar únicamente el porcentaje total de las obligaciones, el cual debe ser expresado en número entero, sin decimales.

<sup>31</sup> Este porcentaje corresponde a la sumatoria de los porcentajes de las obligaciones de cada uno de los integrantes del consorcio.

.....  
**Consortiado 1**  
**Nombres, apellidos y firma del Consortiado 1**  
**o de su Representante Legal**  
**Tipo y N° de Documento de Identidad**

.....  
**Consortiado 2**  
**Nombres, apellidos y firma del Consortiado 2**  
**o de su Representante Legal**  
**Tipo y N° de Documento de Identidad**

**Importante**

*De conformidad con el artículo 52 del Reglamento, las firmas de los integrantes del consorcio deben ser legalizadas.*



**Importante para la Entidad**

*En caso de la contratación de la ejecución de una obra bajo el sistema a precios unitarios **incluir el siguiente anexo:***

*Esta nota deberá ser eliminada una vez culminada la elaboración de las bases*

**ANEXO N° 6**

**PRECIO DE LA OFERTA**

**ÍTEM N° [INDICAR NÚMERO]**

Señores

**COMITÉ DE SELECCIÓN**

**LICITACIÓN PÚBLICA N° [CONSIGNAR NOMENCLATURA DEL PROCEDIMIENTO]**

Presente.-

Es grato dirigirme a usted, para hacer de su conocimiento que, de acuerdo con las bases, mi oferta es la siguiente:

[ INCLUIR LA ESTRUCTURA DEL PRESUPUESTO DE OBRA, A FIN DE QUE EL POSTOR CONSIGNE LOS PRECIOS UNITARIOS Y EL PRECIO TOTAL DE SU OFERTA, TAL COMO SE MUESTRA DE MANERA REFERENCIAL EN EL SIGUIENTE EJEMPLO:

N° ITEM	PARTIDA	UNIDAD	METRADO	PU	SUB TOTAL

1	Total costo directo (A)	
2	Gastos generales	
2.1	Gastos fijos	
2.2	Gastos variables	
	Total gastos generales (B)	
3	Utilidad (C)	
	SUBTOTAL (A+B+C)	
4	IGV <sup>32</sup>	
5	Monto total de la oferta	

...]

El precio de la oferta en [CONSIGNAR LA MONEDA DE LA CONVOCATORIA] incluye todos los tributos, seguros, transporte, inspecciones, pruebas y, de ser el caso, los costos laborales conforme a la legislación vigente, así como cualquier otro concepto que pueda tener incidencia sobre el costo de la obra a ejecutar; excepto la de aquellos postores que gocen de alguna exoneración legal, no incluirán en el precio de su oferta los tributos respectivos.

[CONSIGNAR CIUDAD Y FECHA]

<sup>32</sup> Para el cálculo del IGV, aplica el redondeo previsto en la Resolución de Superintendencia SUNAT N° 025-2000/SUNAT o norma que la reemplace. En ese sentido, el porcentaje se calcula considerando dos (2) decimales. Para efectos del redondeo  
i) Si el primer decimal siguiente es inferior a cinco (5), el valor permanecerá igual, suprimiéndose los decimales posteriores  
y ii) Si el primer decimal siguiente es igual o superior a cinco (5), el valor será incrementado en un centésimo.

.....  
**Firma, Nombres y Apellidos del postor o  
Representante legal o común, según corresponda**

**Importante**

- *En caso que el postor reduzca su oferta, según lo previsto en el artículo 68 del Reglamento, debe presentar nuevamente este Anexo.*
- *El postor que goce de alguna exoneración legal, debe indicar que su oferta no incluye el tributo materia de la exoneración, debiendo incluir el siguiente texto:*  
  
*“Mi oferta no incluye [CONSIGNAR EL TRIBUTO MATERIA DE LA EXONERACIÓN]”.*
- *El análisis de precios unitarios y el detalle de los gastos generales fijos y variables no se presentan en la oferta, sino para el perfeccionamiento del contrato.*

**Importante para la Entidad**

- *A fin de facilitar la labor del comité de selección, se recomienda publicar conjuntamente con las bases un archivo en Excel del presupuesto de la obra conforme el expediente técnico a fin de que los postores puedan utilizarlo al momento de elaborar su oferta. En tal caso, consignar lo siguiente:*  
  
*“Adicionalmente al documento escaneado del presente anexo, el postor puede adjuntar el archivo en Excel del presupuesto de la obra (que fue publicado conjuntamente con las bases), completando la información que sustenta el precio de su oferta. En caso de divergencia prevalece el documento escaneado del precio de la oferta”.*
- *En caso de procedimientos según relación de ítems, consignar lo siguiente:*  
  
*“El postor debe presentar el precio de su oferta en forma independiente, en los ítems que se presente”.*
- *En caso de contratación de obras por paquete, consignar lo siguiente:*  
  
*“El postor debe presentar el precio de su oferta con el detalle de cada obra incluida en el paquete”.*
- *En caso de contrataciones que conlleven la ejecución de prestaciones accesorias, consignar lo siguiente:*  
  
*“El postor debe detallar en el precio de su oferta, el monto correspondiente a la prestación principal y las prestaciones accesorias”.*
- *Si durante la fase de actos preparatorios, las Entidades advierten que es posible la participación de proveedores que gozan del beneficio de la exoneración del IGV prevista en la Ley N° 27037, Ley de Promoción de la Inversión en la Amazonía, consignar lo siguiente:*  
  
*“La oferta de los postores que presenten la Declaración Jurada de cumplimiento de condiciones para la aplicación de la exoneración del IGV (Anexo N° 7), debe encontrarse dentro de los límites del valor referencial sin IGV”.*

**Incluir las disposiciones, según corresponda. Una vez culminada la elaboración de las bases, las notas que no se incorporen deben ser eliminadas**

**Importante para la Entidad**

*En caso de la contratación de la ejecución de una obra bajo el sistema a suma alzada incluir el siguiente anexo:*

*Esta nota deberá ser eliminada una vez culminada la elaboración de las bases*

**ANEXO N° 6**

**PRECIO DE LA OFERTA**

**ÍTEM N° [INDICAR NÚMERO]**

Señores

**COMITÉ DE SELECCIÓN**

**LICITACIÓN PÚBLICA N° [CONSIGNAR NOMENCLATURA DEL PROCEDIMIENTO]**

Presente.-

Es grato dirigirme a usted, para hacer de su conocimiento que, de acuerdo con las bases, mi oferta es la siguiente:

CONCEPTO	PRECIO TOTAL
<b>TOTAL</b>	

El precio de la oferta [CONSIGNAR LA MONEDA DE LA CONVOCATORIA] incluye todos los tributos, seguros, transporte, inspecciones, pruebas y, de ser el caso, los costos laborales conforme a la legislación vigente, así como cualquier otro concepto que pueda tener incidencia sobre el costo de la obra a ejecutar; excepto la de aquellos postores que gocen de alguna exoneración legal, no incluirán en el precio de su oferta los tributos respectivos.

[CONSIGNAR CIUDAD Y FECHA]

.....  
**Firma, Nombres y Apellidos del postor o  
Representante legal o común, según corresponda**

**Importante**

- El postor debe adjuntar el desagregado de partidas que sustenta su oferta, tal como se muestra de manera referencial en el siguiente ejemplo:*

N° ITEM	PARTIDA	UNIDAD	METRADO	PU	SUB TOTAL
1	Total costo directo (A)				
2	Gastos generales				
2.1	Gastos fijos				
2.2	Gastos variables				

	Total gastos generales (B)	
3	Utilidad (C)	
	SUBTOTAL (A+B+C)	
4	IGV <sup>33</sup>	
5	Monto total de la oferta	

- *En caso que el postor reduzca su oferta, según lo previsto en el artículo 68 del Reglamento, debe presentar nuevamente este Anexo.*
- *El postor que goce de alguna exoneración legal, debe indicar que su oferta no incluye el tributo materia de la exoneración, debiendo incluir el siguiente texto:*  
*“Mi oferta no incluye [CONSIGNAR EL TRIBUTO MATERIA DE LA EXONERACIÓN]”.*
- *De ser el caso, el análisis de precios unitarios y el detalle de los gastos generales fijos y variables no se presentan en la oferta, sino para el perfeccionamiento del contrato.*

### Importante para la Entidad

- *A fin de facilitar la labor del comité de selección, se recomienda publicar conjuntamente con las bases un archivo en Excel del presupuesto de la obra conforme el expediente técnico a fin de que los postores puedan utilizarlo al momento de elaborar su oferta. En tal caso, consignar lo siguiente:*

*“Adicionalmente al documento escaneado del presente anexo, el postor puede adjuntar el archivo en Excel del presupuesto de la obra (que fue publicado conjuntamente con las bases), completando la información que sustenta el precio de su oferta. En caso de divergencia prevalece el documento escaneado del precio de la oferta”.*

- *En caso de procedimientos según relación de ítems, consignar lo siguiente:*

*“El postor debe presentar el precio de su oferta en forma independiente, en los ítems que se presente”.*

- *En caso de contratación de obras por paquete, consignar lo siguiente:*

*“El postor debe presentar el precio de su oferta con el detalle de cada obra incluida en el paquete”.*

- *En caso de contrataciones que conllevan la ejecución de prestaciones accesorias, consignar lo siguiente:*

*“El postor debe detallar en el precio de su oferta, el monto correspondiente a la prestación principal y las prestaciones accesorias”.*

- *Si durante la fase de actos preparatorios, las Entidades advierten que es posible la participación de proveedores que gozan del beneficio de la exoneración del IGV prevista en la Ley N° 27037, Ley de Promoción de la Inversión en la Amazonía, consignar lo siguiente:*

*“La oferta de los postores que presenten la Declaración Jurada de cumplimiento de condiciones para la aplicación de la exoneración del IGV (Anexo N° 7), debe encontrarse dentro de los límites del valor referencial sin IGV”.*

**Incluir las disposiciones, según corresponda. Una vez culminada la elaboración de las bases, las notas que no se incorporen deben ser eliminadas**

<sup>33</sup> Para el cálculo del IGV, aplica el redondeo previsto en la Resolución de Superintendencia SUNAT N° 025-2000/SUNAT o norma que la reemplace. En ese sentido, el porcentaje se calcula considerando dos (2) decimales. Para efectos del redondeo i) Si el primer decimal siguiente es inferior a cinco (5), el valor permanecerá igual, suprimiéndose los decimales posteriores y ii) Si el primer decimal siguiente es igual o superior a cinco (5), el valor será incrementado en un centésimo.

**Importante para la Entidad**

*En caso de la contratación de la ejecución de una obra bajo el esquema mixto de suma alzada y precios unitarios incluir el siguiente anexo:*

*Esta nota deberá ser eliminada una vez culminada la elaboración de las bases*

**ANEXO N° 6**

**PRECIO DE LA OFERTA**

**ÍTEM N° [INDICAR NÚMERO]**

Señores

**COMITÉ DE SELECCIÓN**

**LICITACIÓN PÚBLICA N° [CONSIGNAR NOMENCLATURA DEL PROCEDIMIENTO]**

Presente.-

Es grato dirigirme a usted, para hacer de su conocimiento que, de acuerdo con las bases, mi oferta es la siguiente:

[INCLUIR LA ESTRUCTURA DEL PRESUPUESTO DE OBRA EXTRAIDA DEL EXPEDIENTE TÉCNICO DE LOS COMPONENTES, CUYAS CANTIDADES Y MAGNITUDES ESTÁN DEFINIDAS, A FIN DE QUE EL POSTOR CONSIGNE LOS PRECIOS UNITARIOS Y EL PRECIO TOTAL DE SU OFERTA, TAL COMO SE MUESTRA DE MANERA REFERENCIAL EN EL SIGUIENTE EJEMPLO:

OFERTA A PRECIOS UNITARIOS DE LOS COMPONENTES SIGUIENTES:

N° ITEM	PARTIDA	UNIDAD	METRADO	PU	SUB TOTAL

1	Total costo directo (A)	
2	Gastos generales	
2.1	Gastos fijos	
2.2	Gastos variables	
	Total gastos generales (B)	
3	Utilidad (C)	
	SUBTOTAL (A+B+C)	
4	IGV <sup>34</sup>	
5	Monto del componente a precios unitarios	

...]

OFERTA A SUMA ALZADA DE LOS COMPONENTES SIGUIENTES:

CONCEPTO	PRECIO
Monto del componente a suma alzada	

Asimismo, el postor debe adjuntar el desagregado de partidas que sustenta su oferta a suma alzada, tal como se muestra de manera referencial en el siguiente ejemplo:

<sup>34</sup> Para el cálculo del IGV, aplica el redondeo previsto en la Resolución de Superintendencia SUNAT N° 025-2000/SUNAT o norma que la reemplace. En ese sentido, el porcentaje se calcula considerando dos (2) decimales. Para efectos del redondeo i) Si el primer decimal siguiente es inferior a cinco (5), el valor permanecerá igual, suprimiéndose los decimales posteriores y ii) Si el primer decimal siguiente es igual o superior a cinco (5), el valor será incrementado en un centésimo.



N° ITEM	PARTIDA	UNIDAD	METRADO	PU	SUB TOTAL

1	Total costo directo (A)	
2	Gastos generales	
2.1	Gastos fijos	
2.2	Gastos variables	
	Total gastos generales (B)	
3	Utilidad (C)	
	SUBTOTAL (A+B+C)	
4	IGV <sup>35</sup>	
5	Monto de la oferta a suma alzada	

Monto total de la oferta	
--------------------------	--

El precio de la oferta [CONSIGNAR LA MONEDA DE LA CONVOCATORIA] incluye todos los tributos, seguros, transporte, inspecciones, pruebas y, de ser el caso, los costos laborales conforme a la legislación vigente, así como cualquier otro concepto que pueda tener incidencia sobre el costo de la obra a ejecutar; excepto la de aquellos postores que gocen de alguna exoneración legal, no incluirán en el precio de su oferta los tributos respectivos.

[CONSIGNAR CIUDAD Y FECHA]

.....  
**Firma, Nombres y Apellidos del postor o  
Representante legal o común, según corresponda**

#### Importante

- *En caso que el postor reduzca su oferta, según lo previsto en el artículo 68 del Reglamento, debe presentar nuevamente este Anexo.*
- *El postor que goce de alguna exoneración legal, debe indicar que su oferta no incluye el tributo materia de la exoneración, debiendo incluir el siguiente texto:  
  
"Mi oferta no incluye [CONSIGNAR EL TRIBUTO MATERIA DE LA EXONERACIÓN]".*
- *El análisis de precios unitarios y el detalle de los gastos generales fijos y variables no se presentan en la oferta, sino para el perfeccionamiento del contrato.*

#### Importante para la Entidad

- *A fin de facilitar la labor del comité de selección, se recomienda publicar conjuntamente con las bases un archivo en Excel del presupuesto de la obra conforme el expediente técnico a fin de*

<sup>35</sup> Para el cálculo del IGV, aplica el redondeo previsto en la Resolución de Superintendencia SUNAT N° 025-2000/SUNAT o norma que la reemplace. En ese sentido, el porcentaje se calcula considerando dos (2) decimales. Para efectos del redondeo i) Si el primer decimal siguiente es inferior a cinco (5), el valor permanecerá igual, suprimiéndose los decimales posteriores y ii) Si el primer decimal siguiente es igual o superior a cinco (5), el valor será incrementado en un centésimo.

que los postores puedan utilizarlo al momento de elaborar su oferta. En tal caso, consignar lo siguiente:

*“Adicionalmente al documento escaneado del presente anexo, el postor puede adjuntar el archivo en Excel del presupuesto de la obra (que fue publicado conjuntamente con las bases), completando la información que sustenta el precio de su oferta. En caso de divergencia prevalece el documento escaneado del precio de la oferta”.*

- *En caso de procedimientos según relación de ítems, consignar lo siguiente:*

*“El postor debe presentar el precio de su oferta en forma independiente, en los ítems que se presente”.*

- *En caso de contratación de obras por paquete, consignar lo siguiente:*

*“El postor debe presentar el precio de su oferta con el detalle de cada obra incluida en el paquete”.*

- *En caso de contrataciones que conllevan la ejecución de prestaciones accesorias, consignar lo siguiente:*

*“El postor debe detallar en el precio de su oferta, el monto correspondiente a la prestación principal y las prestaciones accesorias”.*

- *Si durante la fase de actos preparatorios, las Entidades advierten que es posible la participación de proveedores que gozan del beneficio de la exoneración del IGV prevista en la Ley N° 27037, Ley de Promoción de la Inversión en la Amazonía, consignar lo siguiente:*

*“La oferta de los postores que presenten la Declaración Jurada de cumplimiento de condiciones para la aplicación de la exoneración del IGV (**Anexo N° 8**), debe encontrarse dentro de los límites del valor referencial sin IGV”.*

**Incluir las disposiciones, según corresponda. Una vez culminada la elaboración de las bases, las notas que no se incorporen deben ser eliminadas**

**Importante para la Entidad**

*Si durante la fase de actos preparatorios, las Entidades advierten que es posible la participación de proveedores que gozan del beneficio de la exoneración del IGV prevista en la Ley N° 27037, Ley de Promoción de la Inversión en la Amazonía, incluir el siguiente anexo:*

*Esta nota deberá ser eliminada una vez culminada la elaboración de las bases*

**ANEXO N° 7**

**DECLARACIÓN JURADA DE CUMPLIMIENTO DE CONDICIONES PARA LA APLICACIÓN DE LA EXONERACIÓN DEL IGV**

Señores

**COMITÉ DE SELECCIÓN**

**LICITACIÓN PÚBLICA N° [CONSIGNAR NOMENCLATURA DEL PROCEDIMIENTO]**

Presente.-

Mediante el presente el suscrito, postor y/o Representante Legal de [CONSIGNAR EN CASO DE SER PERSONA JURÍDICA], declaro bajo juramento que gozo del beneficio de la exoneración del IGV previsto en la Ley N° 27037, Ley de Promoción de la Inversión en la Amazonía, dado que cumplo con las condiciones siguientes:

- 1.- Que el domicilio fiscal de la empresa<sup>36</sup> se encuentra ubicada en la Amazonía y coincide con el lugar establecido como sede central (donde tiene su administración y lleva su contabilidad);
- 2.- Que la empresa se encuentra inscrita en las Oficinas Registrales de la Amazonía (exigible en caso de personas jurídicas);
- 3.- Que, al menos el setenta por ciento (70%) de los activos fijos de la empresa se encuentran en la Amazonía; y
- 4.- Que la empresa no ejecuta obras fuera de la Amazonía.

[CONSIGNAR CIUDAD Y FECHA]

.....  
**Firma, Nombres y Apellidos del postor o Representante legal, según corresponda**

**Importante**

*Cuando se trate de consorcios, esta declaración jurada será presentada por cada uno de los integrantes del consorcio, salvo que se trate de consorcios con contabilidad independiente, en cuyo caso debe ser suscrita por el representante común, debiendo indicar su condición de consorcio con contabilidad independiente y el número de RUC del consorcio.*

<sup>36</sup> En el artículo 1 del "Reglamento de las Disposiciones Tributarias contenidas en la Ley de Promoción de la Inversión en la Amazonía" se define como "empresa" a las "Personas naturales, sociedades conyugales, sucesiones indivisas y personas consideradas jurídicas por la Ley del Impuesto a la Renta, generadoras de rentas de tercera categoría, ubicadas en la Amazonía. Las sociedades conyugales son aquéllas que ejerzan la opción prevista en el Artículo 16 de la Ley del Impuesto a la Renta."

**Importante para la Entidad**

*En el caso de procedimientos por relación de ítems cuando la obra se ejecute fuera de la provincia de Lima y Callao y el monto del valor referencial de algún ítem no supere los novecientos mil Soles (S/ 900,000.00) debe considerarse el siguiente anexo:*

*Esta nota deberá ser eliminada una vez culminada la elaboración de las bases.*

**ANEXO N° 8**

**SOLICITUD DE BONIFICACIÓN DEL DIEZ POR CIENTO (10%) POR OBRAS EJECUTADAS FUERA DE LA PROVINCIA DE LIMA Y CALLAO**  
**(DE SER EL CASO, SOLO PRESENTAR ESTA SOLICITUD EN EL ÍTEM [CONSIGNAR EL N° DEL ÍTEM O ÍTEMS CUYO VALOR REFERENCIAL NO SUPERA LOS NOVECIENTOS MIL SOLES (S/ 900,000.00)])**

Señores

**COMITÉ DE SELECCIÓN**

**LICITACIÓN PÚBLICA N° [CONSIGNAR NOMENCLATURA DEL PROCEDIMIENTO]**

Presente.-

Mediante el presente el suscrito, postor y/o Representante Legal de [CONSIGNAR EN CASO DE SER PERSONA JURIDICA], solicito la asignación de la bonificación del diez por ciento (10%) sobre el puntaje total en [CONSIGNAR EL ÍTEM O ITEMS, SEGÚN CORRESPONDA, EN LOS QUE SE SOLICITA LA BONIFICACIÓN] debido a que el domicilio de mi representada se encuentra ubicado en la provincia o provincia colindante donde se ejecuta la obra.

[CONSIGNAR CIUDAD Y FECHA]

.....  
**Firma, Nombres y Apellidos del postor o Representante legal, según corresponda**

**Importante**

- *Para asignar la bonificación, el comité de selección, verifica el domicilio consignado por el postor en el Registro Nacional de Proveedores (RNP).*
- *Para que el postor pueda acceder a la bonificación, debe cumplir con las condiciones establecidas en el literal f) del artículo 50 del Reglamento.*

**Importante**

*Cuando se trate de consorcios, la declaración jurada es la siguiente:*

**ANEXO N° 8**

**SOLICITUD DE BONIFICACIÓN DEL DIEZ POR CIENTO (10%) POR OBRAS EJECUTADAS FUERA DE LA PROVINCIA DE LIMA Y CALLAO**  
**(DE SER EL CASO, SOLO PRESENTAR ESTA SOLICITUD EN EL ÍTEM [CONSIGNAR EL N° DEL ÍTEM O ÍTEMS CUYO VALOR REFERENCIAL NO SUPERA LOS NOVECIENTOS MIL SOLES (S/ 900,000.00)])**

Señores

**COMITÉ DE SELECCIÓN**

**LICITACIÓN PÚBLICA N° [CONSIGNAR NOMENCLATURA DEL PROCEDIMIENTO]**

Presente.-

Mediante el presente el que se suscribe, [.....], representante común del consorcio [CONSIGNAR EL NOMBRE DEL CONSORCIO], solicito la asignación de la bonificación del diez por ciento (10%) sobre el puntaje total en [CONSIGNAR EL ÍTEM O ÍTEMS, SEGÚN CORRESPONDA, EN LOS QUE SE SOLICITA LA BONIFICACIÓN] debido a que los domicilios de todos los integrantes del consorcio se encuentran ubicados en la provincia o provincias colindantes donde se ejecuta la obra.

[CONSIGNAR CIUDAD Y FECHA]

.....  
**Firma, Nombres y Apellidos del representante  
común del consorcio**

**Importante**

- *Para asignar la bonificación, el comité de selección, verifica el domicilio consignado de los integrantes del consorcio, en el Registro Nacional de Proveedores (RNP).*
- *Para que un consorcio pueda acceder a la bonificación, cada uno de sus integrantes debe cumplir con las condiciones establecidas en el literal f) del artículo 50 del Reglamento.*



## ANEXO N° 9

### DECLARACIÓN JURADA (NUMERAL 49.4 DEL ARTÍCULO 49 DEL REGLAMENTO)

Señores

**COMITÉ DE SELECCIÓN**

**LICITACIÓN PÚBLICA N° [CONSIGNAR NOMENCLATURA DEL PROCEDIMIENTO]**

Presente.-

Mediante el presente el suscrito, postor y/o Representante Legal de [CONSIGNAR EN CASO DE SER PERSONA JURÍDICA], declaro que la experiencia que acredito de la empresa [CONSIGNAR LA DENOMINACIÓN DE LA PERSONA JURÍDICA] como consecuencia de una reorganización societaria, no se encuentra en el supuesto establecido en el numeral 49.4 del artículo 49 del Reglamento.

[CONSIGNAR CIUDAD Y FECHA]

.....  
**Firma, Nombres y Apellidos del postor o  
Representante legal, según corresponda**

#### **Importante**

*A efectos de cautelar la veracidad de esta declaración, el postor puede verificar la información de la Relación de Proveedores Sancionados por el Tribunal de Contrataciones del Estado con Sanción Vigente en <http://portal.osce.gob.pe/mp/content/relación-de-proveedores-sancionados>.*

*También le asiste dicha facultad al órgano encargado de las contrataciones o al órgano de la Entidad al que se le haya asignado la función de verificación de la oferta presentada por el postor ganador de la buena pro.*

## ANEXO N° 10

### EXPERIENCIA DEL POSTOR EN LA ESPECIALIDAD

Señores  
**COMITÉ DE SELECCIÓN**  
**LICITACIÓN PÚBLICA N°** [CONSIGNAR NOMENCLATURA DEL PROCEDIMIENTO]  
Presente.-

Mediante el presente, el suscrito detalla lo siguiente como EXPERIENCIA EN OBRAS SIMILARES:

Nº	CLIENTE	OBJETO DEL CONTRATO	Nº CONTRATO	FECHA DEL CONTRATO <sup>37</sup>	FECHA DE RECEPCIÓN DE LA OBRA	EXPERIENCIA PROVENIENTE <sup>38</sup> DE:	MONEDA	IMPORTE <sup>39</sup>	TIPO DE CAMBIO VENTA <sup>40</sup>	MONTO FACTURADO ACUMULADO <sup>41</sup>
1										
2										
3										
4										
5										
6										

<sup>37</sup> Se refiere a la fecha de suscripción del contrato.

<sup>38</sup> Si el titular de la experiencia no es el postor, consignar si dicha experiencia corresponde a la matriz en caso que el postor sea sucursal, o fue transmitida por reorganización societaria, debiendo acompañar la documentación sustentatoria correspondiente. Al respecto, según la Opinión N° 216-2017/DTN “Considerando que la sociedad matriz y la sucursal constituyen la misma persona jurídica, la sucursal puede acreditar como suya la experiencia de su matriz”. Del mismo modo, según lo previsto en la Opinión N° 010-2013/DTN, “... en una operación de reorganización societaria que comprende tanto una fusión como una escisión, la sociedad resultante podrá acreditar como suya la experiencia de la sociedad incorporada o absorbida, que se extingue producto de la fusión; asimismo, si en virtud de la escisión se transfiere un bloque patrimonial consistente en una línea de negocio completa, la sociedad resultante podrá acreditar como suya la experiencia de la sociedad escindida, correspondiente a la línea de negocio transmitida. De esta manera, la sociedad resultante podrá emplear la experiencia transmitida, como consecuencia de la reorganización societaria antes descrita, en los futuros procesos de selección en los que participe”.

<sup>39</sup> Se refiere al monto del contrato ejecutado incluido adicionales y reducciones, de ser el caso.

<sup>40</sup> El tipo de cambio venta debe corresponder al publicado por la SBS correspondiente a la fecha de suscripción del contrato.

<sup>41</sup> Consignar en la moneda establecida para el valor referencial.

[CONSIGNAR NOMBRE DE LA ENTIDAD]  
[CONSIGNAR NOMENCLATURA DEL PROCEDIMIENTO]

Nº	CLIENTE	OBJETO DEL CONTRATO	Nº CONTRATO	FECHA DEL CONTRATO <sup>37</sup>	FECHA DE RECEPCIÓN DE LA OBRA	EXPERIENCIA PROVENIENTE <sup>38</sup> DE:	MONEDA	IMPORTE <sup>39</sup>	TIPO DE CAMBIO VENTA <sup>40</sup>	MONTO FACTURADO ACUMULADO <sup>41</sup>
7										
8										
9										
10										
TOTAL										

[CONSIGNAR CIUDAD Y FECHA]

.....  
Firma, Nombres y Apellidos del postor o  
Representante legal o común, según corresponda

**Nota para la Entidad**

*En el caso de procedimientos por relación de ítems cuando el monto del valor referencial de algún ítem corresponda a una Adjudicación Simplificada, se incluye el siguiente anexo:*

*Esta nota deberá ser eliminada una vez culminada la elaboración de las bases*

**ANEXO N° 11**

**SOLICITUD DE BONIFICACIÓN DEL CINCO POR CIENTO (5%) POR TENER LA CONDICIÓN DE MICRO Y PEQUEÑA EMPRESA**  
**ITEM [CONSIGNAR EL N° DEL ÍTEM O ÍTEMS CUYO VALOR REFERENCIAL CORRESPONDE A UNA AS]**

Señores

**COMITÉ DE SELECCIÓN**

**LICITACIÓN PÚBLICA N° [CONSIGNAR NOMENCLATURA DEL PROCEDIMIENTO]**

Presente.-

Mediante el presente el suscrito, postor y/o Representante legal de [CONSIGNAR EN CASO DE SER PERSONA JURÍDICA], solicito la asignación de la bonificación del cinco por ciento (5%) sobre el puntaje total obtenido, debido a que mi representada cuenta con la condición de micro y pequeña empresa.

[CONSIGNAR CIUDAD Y FECHA]

.....  
**Firma, Nombres y Apellidos del postor o Representante legal o común, según corresponda**

**Importante**

- *Para asignar la bonificación, el comité de selección, según corresponda, verifica la página web del Ministerio de Trabajo y Promoción del Empleo en la sección consulta de empresas acreditadas en el REMYPE en el link <http://www2.trabajo.gob.pe/servicios-en-linea-2-2/>.*
- *Para que un consorcio pueda acceder a la bonificación, cada uno de sus integrantes debe cumplir con la condición de micro y pequeña empresa.*

**ANEXO Nº 12**

**AUTORIZACIÓN DE NOTIFICACIÓN DE LA DECISIÓN DE LA ENTIDAD SOBRE LA  
SOLICITUD DE AMPLIACIÓN DE PLAZO MEDIANTE MEDIOS ELECTRÓNICOS DE  
COMUNICACIÓN**

**(DOCUMENTO A PRESENTAR EN EL PERFECCIONAMIENTO DEL CONTRATO)**

Señores

**COMITÉ DE SELECCIÓN**

**LICITACIÓN PÚBLICA Nº [CONSIGNAR NOMENCLATURA DEL PROCEDIMIENTO]**

Presente.-

El que se suscribe, [.....], postor adjudicado y/o Representante Legal de [CONSIGNAR EN CASO DE SER PERSONA JURÍDICA], identificado con [CONSIGNAR TIPO DE DOCUMENTO DE IDENTIDAD] Nº [CONSIGNAR NÚMERO DE DOCUMENTO DE IDENTIDAD], autorizo que durante la ejecución del contrato se me notifique al correo electrónico [INDICAR EL CORREO ELECTRÓNICO] lo siguiente:

- ✓ Notificación de la decisión de la Entidad respecto a la solicitud de ampliación de plazo.

[CONSIGNAR CIUDAD Y FECHA]

.....  
**Firma, Nombres y Apellidos del postor o  
Representante legal o común, según  
corresponda**

**Importante**

*La notificación de la decisión de la Entidad respecto a la solicitud de ampliación de plazo se efectúa por medios electrónicos de comunicación, siempre que se cuente con la autorización correspondiente y sea posible obtener un acuse de recibo a través del mecanismo utilizado.*