

BASES ESTÁNDAR DE ADJUDICACIÓN SIMPLIFICADA PARA LA CONTRATACIÓN DE BIENES

Aprobado mediante Directiva N° 001-2019-OSCE/CD



Organismo
Supervisor de las
Contrataciones
del Estado



SUB DIRECCIÓN DE NORMATIVIDAD – DIRECCIÓN TÉCNICO NORMATIVA
ORGANISMO SUPERVISOR DE LAS CONTRATACIONES DEL ESTADO - OSCE



SIMBOLOGÍA UTILIZADA:

Nº	Símbolo	Descripción
1	[ABC] / [.....]	La información solicitada dentro de los corchetes sombreados debe ser completada por la Entidad durante la elaboración de las bases.
2	[ABC] / [.....]	Es una indicación, o información que deberá ser completada por la Entidad con posterioridad al otorgamiento de la buena pro para el caso específico de la elaboración de la PROFORMA DEL CONTRATO; o por los proveedores, en el caso de los ANEXOS de la oferta.
3	Importante • Abc	Se refiere a consideraciones importantes a tener en cuenta por el órgano encargado de las contrataciones o comité de selección, según corresponda y por los proveedores.
4	Advertencia • Abc	Se refiere a advertencias a tener en cuenta por el órgano encargado de las contrataciones o comité de selección, según corresponda y por los proveedores.
5	Importante para la Entidad • Xyz	Se refiere a consideraciones importantes a tener en cuenta por el órgano encargado de las contrataciones o comité de selección, según corresponda, y deben ser eliminadas una vez culminada la elaboración de las bases.

CARACTERÍSTICAS DEL DOCUMENTO:

Las bases estándar deben ser elaboradas en formato WORD, y deben tener las siguientes características:

Nº	Características	Parámetros
1	Márgenes	Superior : 2.5 cm Inferior: 2.5 cm Izquierda: 2.5 cm Derecha: 2.5 cm
2	Fuente	Arial
3	Estilo de Fuente	Normal: Para el contenido en general Cursiva: Para el encabezado y pie de página Para las Consideraciones importantes (Ítem 3 del cuadro anterior)
4	Color de Fuente	Automático: Para el contenido en general Azul : Para las Consideraciones importantes (Ítem 3 del cuadro anterior)
5	Tamaño de Letra	16 : Para las dos primeras hojas de las Secciones General y Específica 11 : Para el nombre de los Capítulos. 10 : Para el cuerpo del documento en general 9 : Para el encabezado y pie de página Para el contenido de los cuadros, pudiendo variar, según la necesidad 8 : Para las Notas al pie
6	Alineación	Justificada: Para el contenido en general y notas al pie. Centrada : Para la primera página, los títulos de las Secciones y nombres de los Capítulos)
7	Interlineado	Sencillo
8	Espaciado	Anterior : 0 Posterior : 0
9	Subrayado	Para los nombres de las Secciones y para resaltar o hacer hincapié en algún concepto

INSTRUCCIONES DE USO:

- Una vez registrada la información solicitada dentro de los corchetes sombreados en gris, el texto deberá quedar en letra tamaño 10, con estilo normal, sin formato de negrita y sin sombrear.
- La nota **IMPORTANTE** no puede ser modificada ni eliminada en la Sección General. En el caso de la Sección Específica debe seguirse la instrucción que se indica en dicha nota.

Elaboradas en enero de 2019

Actualizadas en marzo 2019, junio 2019, diciembre 2019, julio 2020, julio y diciembre 2021, junio y agosto 2022





**BASES ESTÁNDAR DE ADJUDICACIÓN SIMPLIFICADA
PARA LA CONTRATACIÓN DE BIENES**

**ADJUDICACIÓN SIMPLIFICADA
N° 06-2024-HVLH**

SEGUNDA CONVOCATORIA

**CONTRATACIÓN DE BIENES
ADQUISICIÓN DE UNIFORMES**





DEBER DE COLABORACIÓN

La Entidad y todo proveedor que se someta a las presentes Bases, sea como participante, postor y/o contratista, deben conducir su actuación conforme a los principios previstos en la Ley de Contrataciones del Estado.

En este contexto, se encuentran obligados a prestar su colaboración al OSCE y a la Secretaría Técnica de la Comisión de Defensa de la Libre Competencia del INDECOPI, en todo momento según corresponda a sus competencias, a fin de comunicar presuntos casos de fraude, colusión y corrupción por parte de los funcionarios y servidores de la Entidad, así como los proveedores y demás actores que participan en el proceso de contratación.

De igual forma, deben poner en conocimiento del OSCE y a la Secretaría Técnica de la Comisión de Defensa de la Libre Competencia del INDECOPI los indicios de conductas anticompetitivas que se presenten durante el proceso de contratación, en los términos del Decreto Legislativo N° 1034, "Ley de Represión de Conductas Anticompetitivas", o norma que la sustituya, así como las demás normas de la materia.

La Entidad y todo proveedor que se someta a las presentes Bases, sea como participante, postor y/o contratista del proceso de contratación deben permitir al OSCE o a la Secretaría Técnica de la Comisión de Defensa de la Libre Competencia del INDECOPI el acceso a la información referida a las contrataciones del Estado que sea requerida, prestar testimonio o absolución de posiciones que se requieran, entre otras formas de colaboración.





SECCIÓN GENERAL

DISPOSICIONES COMUNES DEL PROCEDIMIENTO DE SELECCIÓN

(ESTA SECCIÓN NO DEBE SER MODIFICADA EN NINGÚN EXTREMO, BAJO SANCIÓN DE NULIDAD)



CAPÍTULO I ETAPAS DEL PROCEDIMIENTO DE SELECCIÓN

1.1. REFERENCIAS

Cuando en el presente documento se mencione la palabra Ley, se entiende que se está haciendo referencia a la Ley N° 30225, Ley de Contrataciones del Estado, y cuando se mencione la palabra Reglamento, se entiende que se está haciendo referencia al Reglamento de la Ley de Contrataciones del Estado aprobado por Decreto Supremo N° 344-2018-EF.

Las referidas normas incluyen sus respectivas modificaciones, de ser el caso.

1.2. CONVOCATORIA

Se realiza a través de su publicación en el SEACE de conformidad con lo señalado en el artículo 54 del Reglamento, en la fecha señalada en el calendario del procedimiento de selección, debiendo adjuntar las bases y resumen ejecutivo.

1.3. REGISTRO DE PARTICIPANTES

El registro de participantes se realiza conforme al artículo 55 del Reglamento. En el caso de un consorcio, basta que se registre uno (1) de sus integrantes.

Importante

- Para registrarse como participante en un procedimiento de selección convocado por las Entidades del Estado Peruano, es necesario que los proveedores cuenten con inscripción vigente y estar habilitados ante el Registro Nacional de Proveedores (RNP) que administra el Organismo Supervisor de las Contrataciones del Estado (OSCE). Para obtener mayor información, se puede ingresar a la siguiente dirección electrónica: www.mpp.gob.pe.
- Los proveedores que deseen registrar su participación deben ingresar al SEACE utilizando su Certificado SEACE (usuario y contraseña). Asimismo, deben observar las instrucciones señaladas en el documento de orientación "Guía para el registro de participantes electrónico" publicado en <https://www2.seace.gob.pe/>.
- En caso los proveedores no cuenten con inscripción vigente en el RNP y/o se encuentren inhabilitados o suspendidos para ser participantes, postores y/o contratistas, el SEACE restringirá su registro, quedando a potestad de estos intentar nuevamente registrar su participación en el procedimiento de selección en cualquier otro momento, dentro del plazo establecido para dicha etapa, siempre que haya obtenido la vigencia de su inscripción o quedado sin efecto la sanción que le impuso el Tribunal de Contrataciones del Estado.

1.4. FORMULACIÓN DE CONSULTAS Y OBSERVACIONES A LAS BASES

La formulación de consultas y observaciones a las bases se efectúa de conformidad con lo establecido en los numerales 72.1 y 72.2 del artículo 72 del Reglamento, así como el literal a) del artículo 89 del Reglamento.

Importante

No pueden formularse consultas ni observaciones respecto del contenido de una adjudicación homologación aprobada. Las consultas y observaciones que se formulen sobre el particular, se tienen como no presentadas.



1.5. ABSOLUCIÓN DE CONSULTAS, OBSERVACIONES E INTEGRACIÓN DE BASES

La absolución de consultas, observaciones e integración de las bases se realizan conforme a las disposiciones previstas en el numeral 72.4 del artículo 72 del Reglamento y el literal a) del artículo 89 del Reglamento.

Importante

- *No se absolverán consultas y observaciones a las bases que se presenten en forma física.*
- *Cuando exista divergencia entre lo indicado en el pliego de absolución de consultas y observaciones y la integración de bases, prevalece lo absuelto en el referido pliego; sin perjuicio, del deslinde de responsabilidades correspondiente.*

1.6. FORMA DE PRESENTACIÓN DE OFERTAS

Las ofertas se presentan conforme lo establecido en el artículo 59 y en el artículo 90 del Reglamento.

Las declaraciones juradas, formatos o formularios previstos en las bases que conforman la oferta deben estar debidamente firmados por el postor (firma manuscrita o digital, según la Ley N° 27269, Ley de Firmas y Certificados Digitales¹). Los demás documentos deben ser visados por el postor. En el caso de persona jurídica, por su representante legal, apoderado o mandatario designado para dicho fin y, en el caso de persona natural, por este o su apoderado. No se acepta el pegado de la imagen de una firma o visto. Las ofertas se presentan foliadas.

Importante

- *Los formularios electrónicos que se encuentran en el SEACE y que los proveedores deben llenar para presentar sus ofertas, tienen carácter de declaración jurada.*
- *En caso la información contenida en los documentos escaneados que conforman la oferta no coincida con lo declarado a través del SEACE, prevalece la información declarada en los documentos escaneados.*
- *No se tomarán en cuenta las ofertas que se presenten en físico a la Entidad.*

1.7. PRESENTACIÓN Y APERTURA DE OFERTAS

El participante presentará su oferta de manera electrónica a través del SEACE, desde las 00:01 horas hasta las 23:59 horas del día establecido para el efecto en el cronograma del procedimiento; adjuntando el archivo digitalizado que contenga los documentos que conforman la oferta de acuerdo a lo requerido en las bases.

El participante debe verificar antes de su envío, bajo su responsabilidad, que el archivo pueda ser descargado y su contenido sea legible.

Importante

Los integrantes de un consorcio no pueden presentar ofertas individuales ni conformar más de un consorcio en un procedimiento de selección, o en un determinado ítem cuando se trate de procedimientos de selección según relación de ítems.

Para mayor información sobre la normativa de firmas y certificados digitales ingresar <https://www.indecopi.gob.pe/web/firmas-digitales/firmar-y-certificados-digitales>

En la apertura electrónica de la oferta, el órgano encargado de las contrataciones o el comité de selección, según corresponda, verifica la presentación de lo exigido en la sección específica de las bases de conformidad con el numeral 73.2 del artículo 73 del Reglamento y determina si las ofertas responden a las características y/o requisitos funcionales y condiciones de las Especificaciones Técnicas, detallados en la sección específica de las bases. De no cumplir con lo requerido, la oferta se considera no admitida.

1.8. EVALUACIÓN DE LAS OFERTAS

La evaluación de las ofertas se realiza conforme a lo establecido en el numeral 74.1 y el literal a) del numeral 74.2 del artículo 74 del Reglamento.

En el supuesto de que dos (2) o más ofertas empaten, la determinación del orden de prelación de las ofertas empatadas se efectúa siguiendo estrictamente el orden establecido en el numeral 93.1 del artículo 91 del Reglamento.

El desempate mediante sorteo se realiza de manera electrónica a través del SEACE.

1.9. CALIFICACIÓN DE OFERTAS

La calificación de las ofertas se realiza conforme a lo establecido en los numerales 75.1 y 75.2 del artículo 75 del Reglamento.

1.10. SUBSANACIÓN DE LAS OFERTAS

La subsanación de las ofertas se sujeta a lo establecido en el artículo 60 del Reglamento. El plazo que se otorgue para la subsanación no puede ser inferior a un (1) día hábil.

La solicitud de subsanación se realiza de manera electrónica a través del SEACE y será remitida al correo electrónico consignado por el postor al momento de realizar su inscripción en el RNP, siendo su responsabilidad el permanente seguimiento de las notificaciones a dicho correo. La notificación de la solicitud se entiende efectuada el día de su envío al correo electrónico.

La presentación de las subsanaciones se realiza a través del SEACE. No se tomará en cuenta la subsanación que se presente en físico a la Entidad.

1.11. RECHAZO DE LAS OFERTAS

Previo al otorgamiento de la buena pro, el órgano encargado de las contrataciones o el comité de selección, según corresponda, revisa las ofertas económicas que cumplen los requisitos de calificación, de conformidad con lo establecido para el rechazo de ofertas, previsto en el artículo 68 del Reglamento, de ser el caso.

De rechazarse alguna de las ofertas calificadas, el órgano encargado de las contrataciones o el comité de selección, según corresponda, revisa el cumplimiento de los requisitos de calificación de los postores que siguen en el orden de prelación, en caso las hubiere.

1.12. OTORGAMIENTO DE LA BUENA PRO

Definida la oferta ganadora, el órgano encargado de las contrataciones o el comité de selección, según corresponda, otorga la buena pro mediante su publicación en el SEACE, incluyendo el cuadro comparativo y las actas debidamente motivadas de los resultados de la admisión, no admisión, evaluación, calificación, descalificación, rechazo y el otorgamiento de la buena pro.

Ministerio de Salud
MIEMBRO
COMITÉ DE
SELECCIÓN
Hospital Víctor Larco Herrera

Ministerio de Salud
PRESIDENTE
COMITÉ DE
SELECCIÓN
Hospital Víctor Larco Herrera

1.13. CONSENTIMIENTO DE LA BUENA PRO

Cuando se hayan presentado dos (2) o más ofertas, el consentimiento de la buena pro se produce a los cinco (5) días hábiles siguientes de la notificación de su otorgamiento, sin que los postores hayan ejercido el derecho de interponer el recurso de apelación.

En caso que se haya presentado una sola oferta, el consentimiento de la buena pro se produce el mismo día de la notificación de su otorgamiento.

El consentimiento del otorgamiento de la buena pro se publica en el SEACE al día hábil siguiente de producido.

Importante

Una vez consentido el otorgamiento de la buena pro, el órgano encargado de las contrataciones o el órgano de la Entidad al que se haya asignado tal función realiza la verificación de la oferta presentada por el postor ganador de la buena pro conforme lo establecido en el numeral 64.6 del artículo 64 del Reglamento.



CAPÍTULO II SOLUCIÓN DE CONTROVERSIAS DURANTE EL PROCEDIMIENTO DE SELECCIÓN

2.1. RECURSO DE APELACIÓN

A través del recurso de apelación se pueden impugnar los actos dictados durante el desarrollo del procedimiento de selección hasta antes del perfeccionamiento del contrato.

El recurso de apelación se presenta ante la Entidad convocante, y es conocido y resuelto por su Titular, cuando el valor estimado sea igual o menor a cincuenta (50) UIT. Cuando el valor estimado sea mayor a dicho monto, el recurso de apelación se presenta ante y es resuelto por el Tribunal de Contrataciones del Estado.

En los procedimientos de selección según relación de ítems, el valor estimado total del procedimiento determina ante quién se presenta el recurso de apelación.

Los actos que declaren la nulidad de oficio, la cancelación del procedimiento de selección y otros actos emitidos por el Titular de la Entidad que afecten la continuidad de este, se impugnan ante el Tribunal de Contrataciones del Estado.

Importante

Una vez otorgada la buena pro, el órgano encargado de las contrataciones o el comité de selección, según corresponda, está en la obligación de permitir el acceso de los participantes y postores al expediente de contratación, salvo la información calificada como secreta, confidencial o reservada por la normativa de la materia, a más tardar dentro del día siguiente de haberse solicitado por escrito.

Luego de otorgada la buena pro no se da a conocer las ofertas cuyos requisitos de calificación no fueron analizados y revisados por el órgano encargado de las contrataciones o el comité de selección, según corresponda.

- *A efectos de recoger la información de su interés, los postores pueden valerse de distintos medios, tales como: (i) la lectura y/o toma de apuntes, (ii) la captura y almacenamiento de imágenes, e incluso (iii) pueden solicitar copia de la documentación obrante en el expediente, siendo que, en este último caso, la Entidad deberá entregar dicha documentación en el menor tiempo posible, previo pago por tal concepto.*
- *El recurso de apelación se presenta ante la Mesa de Partes del Tribunal o ante las oficinas desconcentradas del OSCE, o en la Unidad de Trámite Documentario de la Entidad, según corresponda.*

2.2. PLAZOS DE INTERPOSICIÓN DEL RECURSO DE APELACIÓN

La apelación contra el otorgamiento de la buena pro o contra los actos dictados con anterioridad a ella se interpone dentro de los cinco (5) días hábiles siguientes de haberse notificado el otorgamiento de la buena pro.

La apelación contra los actos dictados con posterioridad al otorgamiento de la buena pro, contra la declaración de nulidad, cancelación y declaratoria de desierto del procedimiento, se interpone dentro de los cinco (5) días hábiles siguientes de haberse tomado conocimiento del acto que se desea impugnar.



CAPÍTULO III DEL CONTRATO

2.1. PERFECCIONAMIENTO DEL CONTRATO

Los plazos y el procedimiento para perfeccionar el contrato se realiza conforme a lo indicado en el artículo 141 del Reglamento.

El contrato se perfecciona con la suscripción del documento que lo contiene, salvo en los contratos cuyo monto del valor estimado no supere los doscientos mil Soles (S/ 200,000.00), en los que se puede perfeccionar con la recepción de la orden de compra, conforme a lo previsto en la sección específica de las bases.

En el caso de procedimientos de selección por relación de ítems, se puede perfeccionar el contrato con la suscripción del documento o con la recepción de una orden de compra, cuando el valor estimado del ítem corresponda al parámetro establecido en el párrafo anterior.

Importante

El órgano encargado de las contrataciones o el comité de selección, según corresponda, debe consignar en la sección específica de las bases la forma en que se perfeccionará el contrato, sea con la suscripción del contrato o la recepción de la orden de compra. En caso la Entidad perfeccione el contrato con la recepción de la orden de compra no debe incluir la proforma del contrato establecida en el Capítulo V de la sección específica de las bases.

Para perfeccionar el contrato, el postor ganador de la buena pro debe presentar los documentos señalados en el artículo 139 del Reglamento y los previstos en la sección específica de las bases.

2.2. GARANTÍAS

Las garantías que deben otorgar los postores y/o contratistas, según corresponda, son las de fiel cumplimiento del contrato y por los adelantos.

2.2.1. GARANTÍA DE FIEL CUMPLIMIENTO

Como requisito indispensable para perfeccionar el contrato, el postor ganador debe entregar a la Entidad la garantía de fiel cumplimiento del mismo por una suma equivalente al diez por ciento (10%) del monto del contrato original. Esta se mantiene vigente hasta la conformidad de la recepción de la prestación a cargo del contratista.

2.2.2. GARANTÍA DE FIEL CUMPLIMIENTO POR PRESTACIONES ACCESORIAS

En las contrataciones que conllevan la ejecución de prestaciones accesorias, tales como mantenimiento, reparación o actividades afines, se otorga una garantía adicional por una suma equivalente al diez por ciento (10%) del monto del contrato de la prestación accesorio, la misma que debe ser renovada periódicamente hasta el cumplimiento total de las obligaciones garantizadas.

Importante



En los contratos cuyos montos sean iguales o menores a doscientos mil Soles (S/ 200,000.00), no corresponde presentar garantía de fiel cumplimiento de contrato ni garantía de fiel cumplimiento por prestaciones accesorias. Dicha excepción también aplica a los contratos derivados de procedimientos de selección por relación de ítems, cuando el monto del ítem adjudicado o la sumatoria de los montos de los ítems adjudicados no superen el monto señalado anteriormente, conforme a lo dispuesto en el literal a) del artículo 152 del Reglamento.

2.2.3. GARANTÍA POR ADELANTO

En caso se haya previsto en la sección específica de las bases la entrega de adelantos, el contratista debe presentar una garantía emitida por idéntico monto conforme a lo estipulado en el artículo 153 del Reglamento.

2.3. REQUISITOS DE LAS GARANTÍAS

Las garantías que se presenten deben ser incondicionales, solidarias, irrevocables y de realización automática en el país, al solo requerimiento de la Entidad. Asimismo, deben ser emitidas por empresas que se encuentren bajo la supervisión directa de la Superintendencia de Banca, Seguros y Administradoras Privadas de Fondos de Pensiones y que cuenten con clasificación de riesgo B o superior. Asimismo, deben estar autorizadas para emitir garantías; o estar consideradas en la última lista de bancos extranjeros de primera categoría que periódicamente publica el Banco Central de Reserva del Perú.

Importante

Corresponde a la Entidad verificar que las garantías presentadas por el postor ganador de la Buena pro y/o contratista cumplan con los requisitos y condiciones necesarios para su aceptación y eventual ejecución, sin perjuicio de la determinación de las responsabilidades funcionales que correspondan.

Advertencia

Los funcionarios de las Entidades no deben aceptar garantías emitidas bajo condiciones distintas a las establecidas en el presente numeral, debiendo tener en cuenta lo siguiente:

1. La clasificadora de riesgo que asigna la clasificación a la empresa que emite la garantía debe encontrarse listada en el portal web de la SBS (<http://www.sbs.gob.pe/sistema-financiero/clasificadoras-de-riesgo>).
2. Se debe identificar en la página web de la clasificadora de riesgo respectiva, cuál es la clasificación vigente de la empresa que emite la garantía, considerando la vigencia a la fecha de emisión de la garantía.
3. Para fines de lo establecido en el artículo 148 del Reglamento, la clasificación de riesgo B, incluye las clasificaciones B+ y B.
4. Si la empresa que otorga la garantía cuenta con más de una clasificación de riesgo emitida por distintas empresas listadas en el portal web de la SBS, bastará que en una de ellas cumpla con la clasificación mínima establecida en el Reglamento.

En caso exista alguna duda sobre la clasificación de riesgo asignada a la empresa emisora de la garantía, se deberá consultar a la clasificadora de riesgos respectiva.

De otro lado, además de cumplir con el requisito referido a la clasificación de riesgo, a efectos de verificar si la empresa emisora se encuentra autorizada por la SBS para emitir garantías, debe revisarse el portal web de dicha Entidad (<http://www.sbs.gob.pe/sistema-financiero/relacion-de-empresas-que-se-encuentran-autorizadas-a-emitir-cartas-fianzas>).

Advertencia

Los funcionarios competentes deben verificar la autenticidad de la garantía a través de los mecanismos establecidos (consulta web, teléfono u otros) por la empresa emisora.

2.4. EJECUCIÓN DE GARANTÍAS

La Entidad puede solicitar la ejecución de las garantías conforme a los supuestos contemplados en el artículo 155 del Reglamento.

2.5. ADELANTOS

La Entidad puede entregar adelantos directos al contratista, los que en ningún caso exceden en conjunto del treinta por ciento (30%) del monto del contrato original, siempre que ello haya sido previsto en la sección específica de las bases.

2.6. PENALIDADES

2.6.1. PENALIDAD POR MORA EN LA EJECUCIÓN DE LA PRESTACIÓN

En caso de retraso injustificado del contratista en la ejecución de las prestaciones objeto del contrato, la Entidad le aplica automáticamente una penalidad por mora por cada día de atraso, de conformidad con el artículo 162 del Reglamento.

2.6.2. OTRAS PENALIDADES

La Entidad puede establecer penalidades distintas a la mencionada en el numeral precedente, según lo previsto en el artículo 163 del Reglamento y lo indicado en la sección específica de las bases.

Estos dos tipos de penalidades se calculan en forma independiente y pueden alcanzar cada una un monto máximo equivalente al diez por ciento (10%) del monto del contrato vigente, o de ser el caso, del ítem que debió ejecutarse.

2.7. INCUMPLIMIENTO DEL CONTRATO

Las causales para la resolución del contrato, serán aplicadas de conformidad con el artículo 36 de la Ley y 164 del Reglamento.

2.8. PAGOS

El pago se realiza después de ejecutada la respectiva prestación, pudiendo contemplarse pagos a cuenta, según la forma establecida en la sección específica de las bases o en el contrato.

La Entidad paga las contraprestaciones pactadas a favor del contratista dentro de los diez (10) días calendario siguientes de otorgada la conformidad de los bienes, siempre que se verifiquen las condiciones establecidas en el contrato para ello, bajo responsabilidad del funcionario competente.

La conformidad se emite en un plazo máximo de siete (7) días de producida la recepción salvo que se requiera efectuar pruebas que permitan verificar el cumplimiento de la obligación, en cuyo caso la conformidad se emite en un plazo máximo de quince (15) días, bajo responsabilidad del funcionario que debe emitir la conformidad.

En el caso que se haya suscrito contrato con un consorcio, el pago se realizará de acuerdo a lo que se indique en el contrato de consorcio.

Advertencia

En caso de retraso en los pagos a cuenta o pago final por parte de la Entidad, salvo que se deba a caso fortuito o fuerza mayor, esta reconoce al contratista los intereses legales correspondientes, de conformidad con el artículo 39 de la Ley y 171 del Reglamento, debiendo repetir contra los responsables de la demora injustificada.

2.9. DISPOSICIONES FINALES

Todos los demás aspectos del presente procedimiento no contemplados en las bases se regirán supletoriamente por la Ley y su Reglamento, así como por las disposiciones legales vigentes.



A handwritten signature in blue ink is written over a circular stamp. The stamp contains the text: "Ministerio de Salud", "MIEMBRO COMITÉ DE SELECCIÓN", and "Hospital Víctor Larco Herrera".



A circular stamp with the text: "Ministerio de Salud", "MIEMBRO COMITÉ DE SELECCIÓN", and "Hospital Víctor Larco Herrera". A handwritten signature is written over the stamp.



A circular stamp with the text: "Ministerio de Salud", "PRESIDENTE COMITÉ DE SELECCIÓN", and "Hospital Víctor Larco Herrera". A handwritten signature is written over the stamp.



SECCIÓN ESPECÍFICA

CONDICIONES ESPECIALES DEL PROCEDIMIENTO DE SELECCIÓN

(EN ESTA SECCIÓN LA ENTIDAD DEBERÁ COMPLETAR LA INFORMACIÓN EXIGIDA, DE ACUERDO A LAS INSTRUCCIONES INDICADAS)



CAPÍTULO I GENERALIDADES



1.1. ENTIDAD CONVOCANTE

Nombre : HOSPITAL VÍCTOR LARCO HERRERA
RUC N° : 20159855938
Domicilio legal : AV. AUGUSTO PÉREZ ARANIBAR N° 600 – MAGDALENA DEL MAR – LIMA - LIMA
Teléfono: : 2612828 - 4610299
Correo electrónico: : adquisiciones@hvlh.gob.pe

1.2. OBJETO DE LA CONVOCATORIA

El presente procedimiento de selección tiene por objeto la ADQUISICIÓN DE UNIFORME INSTITUCIONAL PARA EL HOSPITAL VÍCTOR LARCO HERRERA.

ADQUISICIÓN POR PAQUETES:

PAQUETE N° 1 – PERSONAL FEMENINO

SUB ÍTEM	CANTIDAD	UNIDAD DE MEDIDA	DESCRIPCIÓN
1.1.	490	UNIDAD	PANTALÓN
1.2.	490	UNIDAD	BLUSA manga corta

PAQUETE N° 2 – PERSONAL MASCULINO

SUB ÍTEM	CANTIDAD	UNIDAD DE MEDIDA	DESCRIPCIÓN
2.1.	309	UNIDAD	PANTALÓN
2.2.	309	UNIDAD	CAMISA manga larga

1.3. EXPEDIENTE DE CONTRATACIÓN

El expediente de contratación fue aprobado mediante Memorando N° 012-2024-OL-HVLH/MINSA el 16 de agosto de 2024.

1.4. FUENTE DE FINANCIAMIENTO

R.O.

1.5. SISTEMA DE CONTRATACIÓN

El presente procedimiento se rige por el sistema de A SUMA ALZADA, de acuerdo con lo establecido en el expediente de contratación respectivo.

1.6. MODALIDAD DE EJECUCIÓN

No aplica.

1.7. DISTRIBUCIÓN DE LA BUENA PRO

No aplica.

1.8. ALCANCES DEL REQUERIMIENTO

El alcance de la prestación está definido en el Capítulo III de la presente sección de las bases.

1.9. PLAZO DE ENTREGA

Los bienes materia de la presente convocatoria se entregarán en el plazo de, hasta 40 días calendario, desde el día siguiente de culminado la entrega de tallas, en concordancia con lo establecido en el expediente de contratación.



1.10. COSTO DE REPRODUCCIÓN Y ENTREGA DE BASES

Los participantes registrados tienen el derecho de recabar un ejemplar de las bases, para cuyo efecto deben cancelar el monto de S/ 5.00 (cinco con 00/100 soles) en el área de Tesorería de la Oficina de Economía del Hospital Víctor Larco Herrera, sito en la Av. Augusto Pérez Aranibar N° 600 del distrito de Magdalena del Mar – Lima. Debiendo recabar las bases en la Oficina de Logística de la misma sede – PABELLÓN 18.

1.11. BASE LEGAL

- Ley N° 31953 Ley de Presupuesto del Sector Público para el Año Fiscal 2024.
- Ley N° 31954 Ley de Equilibrio Financiero del Presupuesto del Sector Público del año fiscal 2024.

Las referidas normas incluyen sus respectivas modificaciones, de ser el caso.



CAPÍTULO II DEL PROCEDIMIENTO DE SELECCIÓN

2.1. CALENDARIO DEL PROCEDIMIENTO DE SELECCIÓN

Según el cronograma de la ficha de selección de la convocatoria publicada en el SEACE.

2.2. CONTENIDO DE LAS OFERTAS

La oferta contendrá, además de un índice de documentos², la siguiente documentación:

2.2.1. Documentación de presentación obligatoria

2.2.1.1. Documentos para la admisión de la oferta

- a) Declaración jurada de datos del postor. (Anexo N° 1)
- b) Documento que acredite la representación de quien suscribe la oferta.

En caso de persona jurídica, copia del certificado de vigencia de poder del representante legal, apoderado o mandatario designado para tal efecto.

En caso de persona natural, copia del documento nacional de identidad o documento análogo, o del certificado de vigencia de poder otorgado por persona natural, del apoderado o mandatario, según corresponda.

En el caso de consorcios, este documento debe ser presentado por cada uno de los integrantes del consorcio que suscriba la promesa de consorcio, según corresponda.

Advertencia

De acuerdo con el artículo 4 del Decreto Legislativo N° 1246, las Entidades están prohibidas de exigir a los administrados o usuarios la información que puedan obtener directamente mediante la interoperabilidad a que se refieren los artículos 2 y 3 de dicho Decreto Legislativo. En esa medida, si la Entidad es usuaria de la Plataforma de Interoperabilidad del Estado – PIDE³ y siempre que el servicio web se encuentre activo en el Catálogo de Servicios de dicha plataforma, no corresponderá exigir el certificado de vigencia de poder y/o documento nacional de identidad.

- c) Declaración jurada de acuerdo con el literal b) del artículo 52 del Reglamento. (Anexo N° 2)
- d) Declaración jurada de cumplimiento de las Especificaciones Técnicas contenidas en el numeral 3.1 del Capítulo III de la presente sección. (Anexo N° 3)

Se presentará UNA MUESTRA de los componentes de cada PAQUETE en talla medio, conforme el numeral 4.1.2 de las ESPECIFICACIONES TÉCNICAS.

Las mismas que serán entregadas al día siguiente hábil de la fecha de presentación de ofertas, en la Unidad de Trámite Documentario del HVLH en los horarios de 08:00 horas a 15:45, pasada la hora no se aceptaran más muestras.

Debera identificar la muestra a que ítem PAQUETE, corresponde su Oferta.

² La omisión del índice no determina la no admisión de la oferta.

³ Para mayor información de las Entidades usuarias y del Catálogo de Servicios de la Plataforma de Interoperabilidad del Estado – PIDE ingresar al siguiente enlace <https://www.gobiernodigital.gob.pe/interoperabilidad/>



LA UNIDAD DE COSTURA, del HVLH será el órgano encargado de realizar la evaluación de las muestras.

- e) Declaración jurada de plazo de entrega. (Anexo N° 4)⁴
- f) Promesa de consorcio con firmas legalizadas, de ser el caso, en la que se consigne los integrantes, el representante común, el domicilio común y las obligaciones a las que se compromete cada uno de los integrantes del consorcio así como el porcentaje equivalente a dichas obligaciones. (Anexo N° 5)
- g) El precio de la oferta en SOLES. Adjuntar obligatoriamente el Anexo N° 6.

El precio total de la oferta y los subtotales que lo componen son expresados con dos (2) decimales. Los precios unitarios pueden ser expresados con más de dos (2) decimales.

Importante

El órgano encargado de las contrataciones o el comité de selección según corresponda, verifica la presentación de los documentos requeridos. De no cumplir con lo requerido, la oferta se considera no admitida.

2.2.1.2. Documentos para acreditar los requisitos de calificación

Incorporar en la oferta los documentos que acreditan los "Requisitos de Calificación" que se detallan en el numeral 3.2 del Capítulo III de la presente sección de las bases.

2.2.2. Documentación de presentación facultativa:

- a) En el caso de microempresas y pequeñas empresas integradas por personas con discapacidad, o en el caso de consorcios conformados en su totalidad por estas empresas, deben presentar la constancia o certificado con el cual acredite su inscripción en el Registro de Empresas Promocionales para Personas con Discapacidad⁵.
- b) Solicitud de bonificación del cinco por ciento (5%) por tener la condición de micro y pequeña empresa (Anexo N° 10).

Advertencia

El órgano encargado de las contrataciones o el comité de selección, según corresponda, no podrá exigir al postor la presentación de documentos que no hayan sido indicados en los acápites "Documentos para la admisión de la oferta", "Requisitos de calificación" y "Factores de evaluación".

2.3. PRESENTACIÓN DEL RECURSO DE APELACIÓN

**El recurso de apelación se presenta ante la Unidad de Trámite Documentario de la Entidad.*

En caso el participante o postor opte por presentar recurso de apelación y por otorgar la garantía mediante depósito en cuenta bancaria, se debe realizar el abono en:

⁴ En caso de considerar como factor de evaluación la mejora del plazo de entrega, el plazo ofertado en dicho anexo servirá también para acreditar este factor.

⁵ Dicho documento se tendrá en consideración en caso de empate, conforme a lo previsto en el artículo 91 del Reglamento.



N° de Cuenta : 00 - 068 - 368324
Banco : DE LA NACIÓN
N° CCI⁶ : 018 068 0000 6836832477

2.4. REQUISITOS PARA PERFECCIONAR EL CONTRATO

El postor ganador de la buena pro debe presentar los siguientes documentos para perfeccionar el contrato:

- Garantía de fiel cumplimiento del contrato
- Contrato de consorcio con firmas legalizadas ante Notario de cada uno de los integrantes, de ser el caso.
- Código de cuenta interbancaria (CCI) o, en el caso de proveedores no domiciliados, el número de su cuenta bancaria y la entidad bancaria en el exterior.
- Copia de la vigencia del poder del representante legal de la empresa que acredite que cuenta con facultades para perfeccionar el contrato, cuando corresponda.
- Copia de DNI del postor en caso de persona natural, o de su representante legal en caso de persona jurídica.
- Domicilio para efectos de la notificación durante la ejecución del contrato.
- Autorización de notificación de la decisión de la Entidad sobre la solicitud de ampliación de plazo mediante medios electrónicos de comunicación⁷ (Anexo N° 11).
- Detalle de los precios unitarios del precio ofertado⁸.
- Detalle del precio de la oferta de cada uno de los bienes que conforman el paquete⁹.

Ministerio de Salud
MIEMBRO
COMITE DE
SELECCIÓN
Hospital Víctor Larco Herrera

Importante
En caso que el postor ganador de la buena pro sea un consorcio, las garantías que presente este para el perfeccionamiento del contrato, así como durante la ejecución contractual, de ser el caso, además de cumplir con las condiciones establecidas en el artículo 33 de la Ley y en el artículo 148 del Reglamento, deben consignar expresamente el nombre completo o la denominación o razón social de los integrantes del consorcio, en calidad de garantizados, de lo contrario no podrán ser aceptadas por las Entidades. No se cumple el requisito antes indicado si se consigna únicamente la denominación del consorcio, conforme lo dispuesto en la Directiva "Participación de Proveedores en Consorcio en las Contrataciones del Estado".

- En los contratos cuyos montos sean iguales o menores a doscientos mil Soles (S/ 200,000.00), no corresponde presentar garantía de fiel cumplimiento de contrato ni garantía de fiel cumplimiento por prestaciones accesorias. Dicha excepción también aplica a los contratos derivados de procedimientos de selección por relación de ítems, cuando el monto del ítem adjudicado o la sumatoria de los montos de los ítems adjudicados no supere el monto señalado anteriormente, conforme a lo dispuesto en el literal a) del artículo 152 del Reglamento.

Importante

- Corresponde a la Entidad verificar que las garantías presentadas por el postor ganador de la buena pro cumplan con los requisitos y condiciones necesarios para su aceptación y eventual ejecución, sin perjuicio de la determinación de las responsabilidades funcionales que correspondan.
- De conformidad con el Reglamento Consular del Perú aprobado mediante Decreto Supremo N° 076-2005-RE para que los documentos públicos y privados extendidos en el exterior tengan validez en el Perú, deben estar legalizados por los funcionarios consulares peruanos y refrendados por el Ministerio de Relaciones Exteriores del Perú, salvo que se trate de documentos públicos emitidos en países que formen parte del Convenio de la Apostilla, en

⁶ En caso de transferencia interbancaria.

⁷ En tanto se implemente la funcionalidad en el SEACE, de conformidad con la Primera Disposición Complementaria Transitoria del Decreto Supremo N° 234-2022-EF.

⁸ Incluir solo en caso de la contratación bajo el sistema a suma alzada.

⁹ Incluir solo en caso de contrataciones por paquete.

Ministerio de Salud
MIEMBRO
COMITE DE
SELECCIÓN
Hospital Víctor Larco Herrera

Ministerio de Salud
PRESIDENTE
COMITE DE
SELECCIÓN
Hospital Víctor Larco Herrera

cuyo caso bastará con que estos cuenten con la Apostilla de la Haya¹⁰.

- La Entidad no puede exigir documentación o información adicional a la consignada en el presente numeral para el perfeccionamiento del contrato.

2.5. PERFECCIONAMIENTO DEL CONTRATO

El contrato se perfecciona con la suscripción del documento que lo contiene. Para dicho efecto el postor ganador de la buena pro, dentro del plazo previsto en el artículo 141 del Reglamento, debe presentar la documentación requerida en la Oficina de Logística sito en la Av. Augusto Pérez Aranibar N° 600 del distrito de Magdalena del Mar – Lima. En horarios de oficina. Pabellón 18.

2.6. FORMA DE PAGO

La Entidad realizará el pago de la contraprestación pactada a favor del contratista en ÚNICO PAGO.

Para efectos del pago de las contraprestaciones ejecutadas por el contratista, la Entidad debe contar con la siguiente documentación:

- Recepción del ÁREA DE ALMACÉN.
- Informe del funcionario responsable de la OFICINA DE PERSONAL, emitiendo la conformidad de la prestación efectuada.
- Comprobante de pago.

Dicha documentación se debe presentar en, la OFICINA DE ECONOMÍA, sito en la Av. Augusto Pérez Aranibar N° 600 – del distrito de Magdalena del Mar – LIMA – LIMA.



¹⁰ Según lo previsto en la Opinión N° 009-2016/DTN.



**CAPÍTULO III
REQUERIMIENTO**

VER ANEXO ADJUNTO



**CAPÍTULO IV
FACTORES DE EVALUACIÓN**

La evaluación se realiza sobre la base de cien (100) puntos.

Para determinar la oferta con el mejor puntaje y el orden de prelación de las ofertas, se considera lo siguiente:

FACTOR DE EVALUACIÓN	PUNTAJE / METODOLOGÍA PARA SU ASIGNACIÓN
A. PRECIO	
<p><u>Evaluación:</u> Se evaluará considerando el precio ofertado por el postor.</p> <p><u>Acreditación:</u> Se acreditará mediante el documento que contiene el precio de la oferta (Anexo N° 6).</p>	<p>La evaluación consistirá en otorgar el máximo puntaje a la oferta de precio más bajo y otorgar a las demás ofertas puntajes inversamente proporcionales a sus respectivos precios, según la siguiente fórmula:</p> $PI = \frac{Om \times PMP}{Oi}$ <p>i = Oferta PI = Puntaje de la oferta a evaluar Oi = Precio i Om = Precio de la oferta más baja PMP = Puntaje máximo del precio</p> <p style="text-align: right;">90 PUNTOS</p>

B. PLAZO DE ENTREGA¹¹	
<p><u>Evaluación:</u> Se evaluará en función al plazo de entrega ofertado, el cual debe mejorar el plazo de entrega establecido en las Especificaciones Técnicas.</p> <p><u>Acreditación:</u> Se acreditará mediante la presentación de declaración jurada de plazo de entrega. (Anexo N° 4)</p>	<p>De 39 hasta 35 días calendario: 05 PUNTOS</p> <p>De 34 hasta 30 días calendario: 07 PUNTOS</p> <p>Menor a 30 días calendario: 10 PUNTOS</p>
<p>Importante</p> <p><i>En el caso de la modalidad de ejecución llave en mano el plazo de entrega incluye además la instalación y puesta en funcionamiento.</i></p>	

Este factor podrá ser consignado cuando del expediente de contratación se advierta que el plazo establecido para la entrega de los bienes admite reducción, para lo cual deben establecerse rangos razonables para la asignación de puntaje, esto es que no suponga un riesgo de incumplimiento contractual y que represente una mejora al plazo establecido.

CAPÍTULO V
PROFORMA DEL CONTRATO

Conste por el presente documento, la contratación de la **ADQUISICIÓN DE UNIFORME INSTITUCIONAL PARA EL HOSPITAL VÍCTOR LARCO HERRERA**, que celebra de una parte **[CONSIGNAR EL NOMBRE DE LA ENTIDAD]**, en adelante LA ENTIDAD, con RUC N° [.....], con domicilio legal en [.....], representada por [.....], identificado con DNI N° [.....], y de otra parte [.....], con RUC N° [.....], con domicilio legal en [.....], inscrita en la Ficha N° [.....] Asiento N° [.....] del Registro de Personas Jurídicas de la ciudad de [.....], debidamente representado por su Representante Legal, [.....], con DNI N° [.....], según poder inscrito en la Ficha N° [.....] Asiento N° [.....] del Registro de Personas Jurídicas de la ciudad de [.....], a quien en adelante se le denominará EL CONTRATISTA en los términos y condiciones siguientes:

CLÁUSULA PRIMERA: ANTECEDENTES

Con fecha [.....], el comité de selección, según corresponda, adjudicó la buena pro de la **ADJUDICACIÓN SIMPLIFICADA N° 06-2024-HVLH** para la contratación de **ADQUISICIÓN DE UNIFORME INSTITUCIONAL PARA EL HOSPITAL VÍCTOR LARCO HERRERA**, a [INDICAR NOMBRE DEL GANADOR DE LA BUENA PRO], cuyos detalles e importe constan en los documentos integrantes del presente contrato.

CLÁUSULA SEGUNDA: OBJETO

El presente contrato tiene por objeto, la **ADQUISICIÓN DE UNIFORME INSTITUCIONAL PARA EL HOSPITAL VÍCTOR LARCO HERRERA**.

CLÁUSULA TERCERA: MONTO CONTRACTUAL

El monto total del presente contrato asciende a [CONSIGNAR MONEDA Y MONTO], que incluye todos los impuestos de Ley.

Este monto comprende el costo del bien, todos los tributos, seguros, transporte, inspecciones, pruebas y, de ser el caso, los costos laborales conforme a la legislación vigente, así como cualquier otro concepto que pueda tener incidencia sobre la ejecución de la prestación materia del presente contrato.

CLÁUSULA CUARTA: DEL PAGO¹²

LA ENTIDAD se obliga a pagar la contraprestación a EL CONTRATISTA en **SOLES**, en PAGO ÚNICO, luego de la recepción formal y completa de la documentación correspondiente, según lo establecido en el artículo 171 del Reglamento de la Ley de Contrataciones del Estado.

Para tal efecto, el responsable de otorgar la conformidad de la prestación deberá hacerlo en un plazo que no excederá de los siete (7) días de producida la recepción, salvo que se requiera efectuar pruebas que permitan verificar el cumplimiento de la obligación, en cuyo caso la conformidad se emite en un plazo máximo de quince (15) días, bajo responsabilidad de dicho funcionario.

LA ENTIDAD debe efectuar el pago dentro de los diez (10) días calendario siguientes de otorgada la conformidad de los bienes, siempre que se verifiquen las condiciones establecidas en el contrato para ello, bajo responsabilidad del funcionario competente.

En caso de retraso en el pago por parte de LA ENTIDAD, salvo que se deba a caso fortuito o fuerza mayor, EL CONTRATISTA tendrá derecho al pago de intereses legales conforme a lo establecido en el artículo 39 de la Ley de Contrataciones del Estado y en el artículo 171 de su Reglamento, los que se computan desde la oportunidad en que el pago debió efectuarse.

CLÁUSULA QUINTA: DEL PLAZO DE LA EJECUCIÓN DE LA PRESTACIÓN

El plazo de ejecución del presente contrato es de [.....], el mismo que se computa desde **[CONSIGNAR SI ES DEL DÍA SIGUIENTE DEL PERFECCIONAMIENTO DEL CONTRATO]**

En cada caso concreto, dependiendo de la naturaleza del contrato, podrá adicionarse la información que resulte pertinente a efectos de generar el pago.

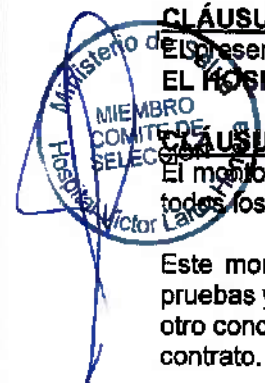

DESDE LA FECHA QUE SE ESTABLEZCA EN EL CONTRATO O DESDE LA FECHA EN QUE SE CUMPLAN LAS CONDICIONES PREVISTAS EN EL CONTRATO PARA EL INICIO DE LA EJECUCIÓN, DEBIENDO INDICAR LAS MISMAS EN ESTE ÚLTIMO CASO. EN LA MODALIDAD DE LLAVE EN MANO DETALLAR EL PLAZO DE ENTREGA, SU INSTALACIÓN Y PUESTA EN FUNCIONAMIENTO].

CLÁUSULA SEXTA: PARTES INTEGRANTES DEL CONTRATO

El presente contrato está conformado por las bases integradas, la oferta ganadora, así como los documentos derivados del procedimiento de selección que establezcan obligaciones para las partes.

CLÁUSULA SÉTIMA: GARANTÍAS

EL CONTRATISTA entregó al perfeccionamiento del contrato la respectiva garantía incondicional, solidaria, irrevocable, y de realización automática en el país al solo requerimiento, a favor de LA ENTIDAD, por los conceptos, montos y vigencias siguientes:

- De fiel cumplimiento del contrato: [CONSIGNAR EL MONTO], a través de la [INDICAR EL TIPO DE GARANTÍA PRESENTADA] N° [INDICAR NÚMERO DEL DOCUMENTO] emitida por [SEÑALAR EMPRESA QUE LA EMITE]. Monto que es equivalente al diez por ciento (10%) del monto del contrato original, la misma que debe mantenerse vigente hasta la conformidad de la recepción de la prestación.

Importante

De conformidad con el artículo 152 del Reglamento, no se constituirá garantía de fiel cumplimiento del contrato ni garantía de fiel cumplimiento por prestaciones accesorias, en contratos cuyos montos sean iguales o menores a doscientos mil Soles (S/ 200,000.00). Dicha excepción también aplica a los contratos derivados de procedimientos de selección por relación de Ítems, cuando el monto del Ítem adjudicado o la sumatoria de los montos de los Ítems adjudicados no supere el monto señalado anteriormente.

CLÁUSULA OCTAVA: EJECUCIÓN DE GARANTÍAS POR FALTA DE RENOVACIÓN

LA ENTIDAD puede solicitar la ejecución de las garantías cuando EL CONTRATISTA no las hubiere renovado antes de la fecha de su vencimiento, conforme a lo dispuesto en el literal a) del numeral 155.1 del artículo 155 del Reglamento de la Ley de Contrataciones del Estado.

CLÁUSULA NOVENA: RECEPCIÓN Y CONFORMIDAD DE LA PRESTACIÓN

La recepción y conformidad de la prestación se regula por lo dispuesto en el artículo 168 del Reglamento de la Ley de Contrataciones del Estado. La recepción será otorgada por EL ALMACÉN y la conformidad será otorgada por la OFICINA DE PERSONAL, en el plazo máximo de [CONSIGNAR SIETE (7) DÍAS O MÁXIMO QUINCE (15) DÍAS, EN CASO SE REQUIERA EFECTUAR PRUEBAS QUE PERMITAN VERIFICAR EL CUMPLIMIENTO DE LA OBLIGACIÓN] días de producida la recepción.

De existir observaciones, LA ENTIDAD las comunica al CONTRATISTA, indicando claramente el sentido de estas, otorgándole un plazo para subsanar no menor de dos (2) ni mayor de ocho (8) días. Dependiendo de la complejidad o sofisticación de las subsanaciones a realizar el plazo para subsanar no puede ser menor de cinco (5) ni mayor de quince (15) días. Si pese al plazo otorgado, EL CONTRATISTA no cumpliera a cabalidad con la subsanación, LA ENTIDAD puede otorgar al CONTRATISTA periodos adicionales para las correcciones pertinentes. En este supuesto corresponde aplicar la penalidad por mora desde el vencimiento del plazo para subsanar.

Este procedimiento no resulta aplicable cuando los bienes manifiestamente no cumplan con las características y condiciones ofrecidas, en cuyo caso LA ENTIDAD no efectúa la recepción o no otorga la conformidad, según corresponda, debiendo considerarse como no ejecutada la prestación, aplicándose la penalidad que corresponda por cada día de atraso.

CLÁUSULA DÉCIMA: DECLARACIÓN JURADA DEL CONTRATISTA

EL CONTRATISTA declara bajo juramento que se compromete a cumplir las obligaciones derivadas del presente contrato, bajo sanción de quedar inhabilitado para contratar con el Estado en caso de incumplimiento.

CLÁUSULA UNDÉCIMA: RESPONSABILIDAD POR VICIOS OCULTOS

La recepción conforme de la prestación por parte de LA ENTIDAD no enerva su derecho a reclamar posteriormente por defectos o vicios ocultos, conforme a lo dispuesto por los artículos 40 de la Ley de Contrataciones del Estado y 173 de su Reglamento.

El plazo máximo de responsabilidad del contratista es de UN (1) AÑO contado a partir de la conformidad otorgada por LA ENTIDAD.

CLÁUSULA DUODÉCIMA: PENALIDADES

Si EL CONTRATISTA incurre en retraso injustificado en la ejecución de las prestaciones objeto del contrato, LA ENTIDAD le aplica automáticamente una penalidad por mora por cada día de atraso, de acuerdo a la siguiente fórmula:

$$\text{Penalidad Diaria} = \frac{0.10 \times \text{monto vigente}}{F \times \text{plazo vigente en días}}$$

F = 0.25 para plazos mayores a sesenta (60) días o;

F = 0.40 para plazos menores o iguales a sesenta (60) días.

El retraso se justifica a través de la solicitud de ampliación de plazo debidamente aprobado. Adicionalmente, se considera justificado el retraso, y en consecuencia no se aplica penalidad, cuando EL CONTRATISTA acredite, de modo objetivamente sustentado, que el mayor tiempo transcurrido no le resulta imputable. En este último caso la calificación del retraso como justificado por parte de LA ENTIDAD no da lugar al pago de gastos generales ni costos directos de ningún tipo, conforme el numeral 162.5 del artículo 162 del Reglamento de la Ley de Contrataciones del Estado.

Importante

De haberse previsto establecer penalidades distintas a la penalidad por mora, incluir dichas penalidades, los supuestos de aplicación de penalidad, la forma de cálculo de la penalidad para cada supuesto y el procedimiento mediante el cual se verifica el supuesto a penalizar, conforme el artículo 163 del Reglamento de la Ley de Contrataciones del Estado.

Estas penalidades se deducen de los pagos a cuenta o del pago final, según corresponda; o si fuera necesario, se cobra del monto resultante de la ejecución de la garantía de fiel cumplimiento.

Estos dos (2) tipos de penalidades pueden alcanzar cada una un monto máximo equivalente al diez por ciento (10%) del monto del contrato vigente, o de ser el caso, del ítem que debió ejecutarse.

Cuando se llegue a cubrir el monto máximo de la penalidad por mora o el monto máximo para otras penalidades, de ser el caso, LA ENTIDAD puede resolver el contrato por incumplimiento.

CLÁUSULA DÉCIMA TERCERA: RESOLUCIÓN DEL CONTRATO

Cualquiera de las partes puede resolver el contrato, de conformidad con el numeral 32.3 del artículo 32 y artículo 36 de la Ley de Contrataciones del Estado, y el artículo 164 de su Reglamento. De darse el caso, LA ENTIDAD procederá de acuerdo a lo establecido en el artículo 165 del Reglamento de la Ley de Contrataciones del Estado.

CLÁUSULA DÉCIMA DÉCIMA CUARTA: RESPONSABILIDAD DE LAS PARTES

Cuando se resuelva el contrato por causas imputables a algunas de las partes, se debe resarcir los daños y perjuicios ocasionados, a través de la indemnización correspondiente. Ello no obsta la aplicación de las sanciones administrativas, penales y pecuniarias a que dicho incumplimiento diere lugar en el caso que éstas correspondan.

Lo señalado precedentemente no exime a ninguna de las partes del cumplimiento de las demás obligaciones previstas en el presente contrato.

CLÁUSULA DÉCIMA QUINTA: ANTICORRUPCIÓN

EL CONTRATISTA declara y garantiza no haber, directa o indirectamente, o tratándose de una persona jurídica a través de sus socios, integrantes de los órganos de administración, apoderados, representantes legales, funcionarios, asesores o personas vinculadas a las que se refiere el artículo 7 del Reglamento de la Ley de Contrataciones del Estado, ofrecido, negociado o efectuado, cualquier pago o, en general, cualquier beneficio o incentivo ilegal en relación al contrato.

Asimismo, el CONTRATISTA se obliga a conducirse en todo momento, durante la ejecución del contrato, con honestidad, probidad, veracidad e integridad y de no cometer actos ilegales o de corrupción, directa o indirectamente o a través de sus socios, accionistas, participacionistas, integrantes de los órganos de administración, apoderados, representantes legales, funcionarios, asesores y personas vinculadas a las que se refiere el artículo 7 del Reglamento de la Ley de Contrataciones del Estado.

Además, EL CONTRATISTA se compromete a i) comunicar a las autoridades competentes, de manera directa y oportuna, cualquier acto o conducta ilícita o corrupta de la que tuviera conocimiento; y ii) adoptar medidas técnicas, organizativas y/o de personal apropiadas para evitar los referidos actos o prácticas.

Finalmente, EL CONTRATISTA se compromete a no colocar a los funcionarios públicos con los que deba interactuar, en situaciones reñidas con la ética. En tal sentido, reconoce y acepta la prohibición de ofrecerles a éstos cualquier tipo de obsequio, donación, beneficio y/o gratificación, ya sea de bienes o servicios, cualquiera sea la finalidad con la que se lo haga.

CLÁUSULA DÉCIMA SEXTA: MARCO LEGAL DEL CONTRATO

Sólo en lo no previsto en este contrato, en la Ley de Contrataciones del Estado y su Reglamento, en las directivas que emita el OSCE y demás normativa especial que resulte aplicable, serán de aplicación supletoria las disposiciones pertinentes del Código Civil vigente, cuando corresponda, y demás normas de derecho privado.

CLÁUSULA DÉCIMA SÉTIMA: SOLUCIÓN DE CONTROVERSIAS¹³

Las controversias que surjan entre las partes durante la ejecución del contrato se resuelven mediante conciliación o arbitraje, según el acuerdo de las partes.

Cualquiera de las partes tiene derecho a iniciar el arbitraje a fin de resolver dichas controversias dentro del plazo de caducidad previsto en la Ley de Contrataciones del Estado y su Reglamento.

Facultativamente, cualquiera de las partes tiene el derecho a solicitar una conciliación dentro del plazo de caducidad correspondiente, según lo señalado en el artículo 224 del Reglamento de la Ley de Contrataciones del Estado, sin perjuicio de recurrir al arbitraje, en caso no se llegue a un acuerdo entre ambas partes o se llegue a un acuerdo parcial. Las controversias sobre nulidad del contrato solo pueden ser sometidas a arbitraje.

El Laudo arbitral emitido es inapelable, definitivo y obligatorio para las partes desde el momento de su notificación, según lo previsto en el numeral 45.21 del artículo 45 de la Ley de Contrataciones del Estado.

CLÁUSULA DÉCIMA OCTAVA: FACULTAD DE ELEVAR A ESCRITURA PÚBLICA

Cualquiera de las partes puede elevar el presente contrato a Escritura Pública corriendo con todos los gastos que demande esta formalidad.

CLÁUSULA DÉCIMA NOVENA: DOMICILIO PARA EFECTOS DE LA EJECUCIÓN CONTRACTUAL

Las partes declaran el siguiente domicilio para efecto de las notificaciones que se realicen durante la ejecución del presente contrato:

De acuerdo con el numeral 225.3 del artículo 225 del Reglamento, las partes pueden recurrir al arbitraje ad hoc cuando las controversias deriven de procedimientos de selección cuyo valor estimado sea menor o igual a cinco millones con 000 soles (S/ 5 000 000,00).



DOMICILIO DE LA ENTIDAD: [.....]

DOMICILIO DEL CONTRATISTA: [CONSIGNAR EL DOMICILIO SEÑALADO POR EL POSTOR GANADOR DE LA BUENA PRO AL PRESENTAR LOS REQUISITOS PARA EL PERFECCIONAMIENTO DEL CONTRATO]

La variación del domicilio aquí declarado de alguna de las partes debe ser comunicada a la otra parte, formalmente y por escrito, con una anticipación no menor de quince (15) días calendario.

De acuerdo con las bases integradas, la oferta y las disposiciones del presente contrato, las partes lo firman por duplicado en señal de conformidad en la ciudad de [.....] al [CONSIGNAR FECHA].

"LA ENTIDAD"

"EL CONTRATISTA"



ANEXOS

ANEXO N° 1

DECLARACIÓN JURADA DE DATOS DEL POSTOR

Señores
COMITÉ DE SELECCIÓN
ADJUDICACIÓN SIMPLIFICADA N° 06-2024-HVLH
Presente.-

El que se suscribe, [...], postor y/o Representante Legal de [CONSIGNAR EN CASO DE SER PERSONA JURÍDICA], identificado con [CONSIGNAR TIPO DE DOCUMENTO DE IDENTIDAD] N° [CONSIGNAR NÚMERO DE DOCUMENTO DE IDENTIDAD], con poder inscrito en la localidad de [CONSIGNAR EN CASO DE SER PERSONA JURÍDICA] en la Ficha N° [CONSIGNAR EN CASO DE SER PERSONA JURÍDICA] Asiento N° [CONSIGNAR EN CASO DE SER PERSONA JURÍDICA], **DECLARO BAJO JURAMENTO** que la siguiente información se sujeta a la verdad:

Nombre, Denominación o Razón Social :			
Domicilio Legal :			
RUC :	Teléfono(s) :		
MYPE ¹⁴	Si	No	
Correo electrónico :			

Autorización de notificación por correo electrónico:

Autorizo que se notifiquen al correo electrónico indicado las siguientes actuaciones:

1. Solicitud de la descripción a detalle de todos los elementos constitutivos de la oferta.
2. Solicitud de reducción de la oferta económica.
3. Solicitud de subsanación de los requisitos para perfeccionar el contrato.
4. Solicitud para presentar los documentos para perfeccionar el contrato, según orden de prelación, de conformidad con lo previsto en el artículo 141 del Reglamento.
5. Respuesta a la solicitud de acceso al expediente de contratación.
6. Notificación de la orden de compra¹⁵

Asimismo, me comprometo a remitir la confirmación de recepción, en el plazo máximo de dos (2) días hábiles de recibida la comunicación.

[CONSIGNAR CIUDAD Y FECHA]

.....
Firma, Nombres y Apellidos del postor o Representante legal, según corresponda

¹⁴ Esta información será verificada por la Entidad en la página web del Ministerio de Trabajo y Promoción del Empleo en la sección consulta de empresas acreditadas en el REMYPE en el link <http://www2.trabajo.gob.pe/servicios-en-linea-2-2/> y se tendrá en cuenta en caso de empate, conforme a lo previsto en el artículo 91 del Reglamento.

¹⁵ Cuando el monto del valor estimado del procedimiento o del ítem no supere los doscientos mil Soles (S/ 200,000.00), en caso de haberse optado por perfeccionar el contrato con una orden de compra.



Importante

La notificación dirigida a la dirección de correo electrónico consignada se entenderá válidamente efectuada cuando la Entidad reciba acuse de recepción.

Importante

Cuando se trate de consorcios, la declaración jurada es la siguiente:

ANEXO N° 1

DECLARACIÓN JURADA DE DATOS DEL POSTOR

Señores
COMITÉ DE SELECCIÓN
ADJUDICACIÓN SIMPLIFICADA N° 06-2024-HVLH
Presente.-



El que se suscribe, [...], representante común del consorcio [CONSIGNAR EL NOMBRE DEL CONSORCIO], identificado con [CONSIGNAR TIPO DE DOCUMENTO DE IDENTIDAD] N° [CONSIGNAR NÚMERO DE DOCUMENTO DE IDENTIDAD], **DECLARO BAJO JURAMENTO** que la siguiente información se sujeta a la verdad:

Datos del consorciado 1			
Nombre, Denominación o Razón Social :			
Domicilio Legal :			
RUC :	Teléfono(s) :		
MYPE ¹⁶	Sí	No	
Correo electrónico :			

Datos del consorciado 2			
Nombre, Denominación o Razón Social :			
Domicilio Legal :			
RUC :	Teléfono(s) :		
MYPE ¹⁷	Sí	No	
Correo electrónico :			

Datos del consorciado ...			
Nombre, Denominación o Razón Social :			
Domicilio Legal :			
RUC :	Teléfono(s) :		
MYPE ¹⁸	Sí	No	
Correo electrónico :			

Autorización de notificación por correo electrónico:



¹⁶ Esta información será verificada por la Entidad en la página web del Ministerio de Trabajo y Promoción del Empleo en la sección consulta de empresas acreditadas en el REMYPE en el link <http://www2.trabajo.gob.pe/servicios-en-linea-2-2/> y se tendrá en cuenta en caso de empate, conforme a lo previsto en el artículo 91 del Reglamento. Para dicho efecto, todos los integrantes del consorcio deben acreditar la condición de micro o pequeña empresa.

¹⁷ Ibidem.

¹⁸ Ibidem.



Correo electrónico del consorcio:

Autorizo que se notifiquen al correo electrónico indicado las siguientes actuaciones:

1. Solicitud de la descripción a detalle de todos los elementos constitutivos de la oferta.
2. Solicitud de reducción de la oferta económica.
3. Solicitud de subsanación de los requisitos para perfeccionar el contrato.
4. Solicitud para presentar los documentos para perfeccionar el contrato, según orden de prelación, de conformidad con lo previsto en el artículo 141 del Reglamento.
5. Respuesta a la solicitud de acceso al expediente de contratación.
6. Notificación de la orden de compra¹⁹

Asimismo, me comprometo a remitir la confirmación de recepción, en el plazo máximo de dos (2) días hábiles de recibida la comunicación.

[CONSIGNAR CIUDAD Y FECHA]

.....
Firma, Nombres y Apellidos del representante
común del consorcio

Importante

La notificación dirigida a la dirección de correo electrónico consignada se entenderá válidamente efectuada cuando la Entidad reciba acuse de recepción.



¹⁹ Cuando el monto del valor estimado del procedimiento o del ítem no supere los doscientos mil Soles (S/ 200,000.00), caso se haya optado por perfeccionar el contrato con una orden de compra.



ANEXO N° 2

**DECLARACIÓN JURADA
(ART. 52 DEL REGLAMENTO DE LA LEY DE CONTRATACIONES DEL ESTADO)**

Señores
COMITÉ DE SELECCIÓN
ADJUDICACIÓN SIMPLIFICADA N° 06-2024-HVLH]
Presente.-

Mediante el presente el suscrito, postor y/o Representante Legal de [CONSIGNAR EN CASO DE SER PERSONA JURÍDICA], declaro bajo juramento:

- i. No haber incurrido y me obligo a no incurrir en actos de corrupción, así como a respetar el principio de integridad.
- ii. No tener impedimento para postular en el procedimiento de selección ni para contratar con el Estado, conforme al artículo 11 de la Ley de Contrataciones del Estado.
- iii. Conocer las sanciones contenidas en la Ley de Contrataciones del Estado y su Reglamento, así como las disposiciones aplicables de la Ley N° 27444, Ley del Procedimiento Administrativo General.
- iv. Participar en el presente proceso de contratación en forma independiente sin mediar consulta, comunicación, acuerdo, arreglo o convenio con ningún proveedor; y, conocer las disposiciones del Decreto Legislativo N° 1034, Decreto Legislativo que aprueba la Ley de Represión de Conductas Anticompetitivas.
- v. Conocer, aceptar y someterme a las bases, condiciones y reglas del procedimiento de selección.
- vi. Ser responsable de la veracidad de los documentos e información que presento en el presente procedimiento de selección.
- vii. Comprometirme a mantener la oferta presentada durante el procedimiento de selección y a perfeccionar el contrato, en caso de resultar favorecido con la buena pro.

[CONSIGNAR CIUDAD Y FECHA]



.....
**Firma, Nombres y Apellidos del postor o
Representante legal, según corresponda**

Importante

En el caso de consorcios, cada integrante debe presentar esta declaración jurada, salvo que sea presentada por el representante común del consorcio.



ANEXO N° 3

DECLARACIÓN JURADA DE CUMPLIMIENTO DE LAS ESPECIFICACIONES TÉCNICAS

Señores
COMITÉ DE SELECCIÓN
ADJUDICACIÓN SIMPLIFICADA N° 06-2024-HVLH
Presente.-

Es grato dirigirme a usted, para hacer de su conocimiento que luego de haber examinado las bases y demás documentos del procedimiento de la referencia y, conociendo todos los alcances y las condiciones detalladas en dichos documentos, el postor que suscribe ofrece los BIENES que incluyen el PAQUETE N° 00 de la **ADQUISICIÓN UNIFORMES INSTITUCIONAL PARA EL HOSPITAL VÍCTOR LARCO HERRERA - PAQUETE N° 00** - de conformidad con las Especificaciones Técnicas que se indican en el numeral 3.1 del Capítulo III de la sección específica de las bases y los documentos del procedimiento.

[CONSIGNAR CIUDAD Y FECHA]



.....
Firma, Nombres y Apellidos del postor o
Representante legal o común, según corresponda

Importante

Adicionalmente, puede requerirse la presentación de documentación que acredite el cumplimiento de las especificaciones técnicas, conforme a lo indicado en el acápite relacionado al contenido de las ofertas de la presente sección de las bases.



ANEXO N° 4

DECLARACIÓN JURADA DE PLAZO DE ENTREGA

Señores

COMITÉ DE SELECCIÓN

ADJUDICACIÓN SIMPLIFICADA N° 06-2024-HVLH

Presente.-

Mediante el presente, con pleno conocimiento de las condiciones que se exigen en las bases del procedimiento de la referencia, me comprometo a entregar los bienes objeto del presente procedimiento de selección en el plazo de [CONSIGNAR EL PLAZO OFERTADO. EN CASO DE LA MODALIDAD DE LLAVE EN MANO DETALLAR EL PLAZO DE ENTREGA, SU INSTALACIÓN Y PUESTA EN FUNCIONAMIENTO].

[CONSIGNAR CIUDAD Y FECHA]



.....
**Firma, Nombres y Apellidos del postor o
Representante legal o común, según corresponda**



ANEXO N° 5

PROMESA DE CONSORCIO

(Sólo para el caso en que un consorcio se presente como postor)

Señores

COMITÉ DE SELECCIÓN

ADJUDICACIÓN SIMPLIFICADA N° 06-2024-HVLH

Presente.-

Los suscritos declaramos expresamente que hemos convenido en forma irrevocable, durante el lapso que dure el procedimiento de selección, para presentar una oferta conjunta a la **ADJUDICACIÓN SIMPLIFICADA N° 06-2024-HVLH**.

Asimismo, en caso de obtener la buena pro, nos comprometemos a formalizar el contrato de consorcio, de conformidad con lo establecido por el artículo 140 del Reglamento de la Ley de Contrataciones del Estado, bajo las siguientes condiciones:

a) Integrantes del consorcio

1. [NOMBRE, DENOMINACIÓN O RAZÓN SOCIAL DEL CONSORCIADO 1].
2. [NOMBRE, DENOMINACIÓN O RAZÓN SOCIAL DEL CONSORCIADO 2].

b) Designamos a [CONSIGNAR NOMBRES Y APELLIDOS DEL REPRESENTANTE COMÚN], identificado con [CONSIGNAR TIPO DE DOCUMENTO DE IDENTIDAD] N° [CONSIGNAR NÚMERO DE DOCUMENTO DE IDENTIDAD], como representante común del consorcio para efectos de participar en todos los actos referidos al procedimiento de selección, suscripción y ejecución del contrato correspondiente con [CONSIGNAR NOMBRE DE LA ENTIDAD].

Asimismo, declaramos que el representante común del consorcio no se encuentra impedido, inhabilitado ni suspendido para contratar con el Estado.

c) Fijamos nuestro domicilio legal común en [.....].

d) Las obligaciones que corresponden a cada uno de los integrantes del consorcio son las siguientes:

1. OBLIGACIONES DE [NOMBRE, DENOMINACIÓN O RAZÓN SOCIAL DEL CONSORCIADO 1] [%]²⁰

[DESCRIBIR LAS OBLIGACIONES DEL CONSORCIADO 1]

2. OBLIGACIONES DE [NOMBRE, DENOMINACIÓN O RAZÓN SOCIAL DEL CONSORCIADO 2] [%]²¹

[DESCRIBIR LAS OBLIGACIONES DEL CONSORCIADO 2]

TOTAL OBLIGACIONES

100%²²

²⁰ Consignar únicamente el porcentaje total de las obligaciones, el cual debe ser expresado en número entero, sin decimales.

²¹ Consignar únicamente el porcentaje total de las obligaciones, el cual debe ser expresado en número entero, sin decimales.

²² Este porcentaje corresponde a la sumatoria de los porcentajes de las obligaciones de cada uno de los integrantes del consorcio.

[CONSIGNAR CIUDAD Y FECHA]

.....
Consortiado 1
Nombres, apellidos y firma del Consortiado 1
o de su Representante Legal
Tipo y N° de Documento de Identidad

.....
Consortiado 2
Nombres, apellidos y firma del Consortiado 2
o de su Representante Legal
Tipo y N° de Documento de Identidad

Importante

De conformidad con el artículo 52 del Reglamento, las firmas de los integrantes del consorcio deben ser legalizadas.



ANEXO N° 6

PRECIO DE LA OFERTA

Señores
COMITÉ DE SELECCIÓN
ADJUDICACIÓN SIMPLIFICADA N° 06-2024-HVLH
Presente.-

Es grato dirigirme a usted, para hacer de su conocimiento que, de acuerdo con las bases, mi oferta es la siguiente:

CONCEPTO	PRECIO TOTAL
TOTAL	

El precio de la oferta en **SOLES**, incluye todos los tributos, seguros, transporte, inspecciones, pruebas y, de ser el caso, los costos laborales conforme a la legislación vigente, así como cualquier otro concepto que pueda tener incidencia sobre el costo del bien a contratar; excepto la de aquellos postores que gocen de alguna exoneración legal, no incluirán en el precio de su oferta los tributos respectivos.

[CONSIGNAR CIUDAD Y FECHA]



.....
Firma, Nombres y Apellidos del postor o
Representante legal o común, según corresponda

Importante para la Entidad

- *En caso de procedimientos según relación de ítems, consignar lo siguiente:
"El postor puede presentar el precio de su oferta en un solo documento o documentos independientes, en los ítems que se presente".*





ANEXO N° 8
EXPERIENCIA DEL POSTOR EN LA ESPECIALIDAD
COMITÉ DE SELECCIÓN
ADJUDICACIÓN SIMPLIFICADA N° 06-2024-HVLH
Presente.-

Mediante el presente, el suscrito detalla la siguiente EXPERIENCIA EN LA ESPECIALIDAD:

N°	CLIENTE	OBJETO DEL CONTRATO	N° CONTRATO / O/C / COMPROBANTE DE PAGO	FECHA DEL CONTRATO O CP ²³	FECHA DE LA CONFORMIDAD DE SER EL CASO ²⁴	EXPERIENCIA PROVENIENTE ²⁵ DE:	MONEDA	IMPORTE ²⁶	TIPO DE CAMBIO VENTA ²⁷	MONTO FACTURADO ACUMULADO ²⁸
1										
...										
20										
TOTAL										

[CONSIGNAR CIUDAD Y FECHA]

.....
Firma, Nombres y Apellidos del postor o Representante legal o común, según corresponda



²³ Se refiere a la fecha de suscripción del contrato, de la emisión de la Orden de Compra o de cancelación del comprobante de pago, según corresponda.
²⁴ Únicamente, cuando la fecha del perfeccionamiento del contrato, sea previa a los ocho (8) años anteriores a la fecha de presentación de ofertas, caso en el cual el postor debe acreditar que la conformidad se emitió dentro de dicho periodo.
²⁵ Si el titular de la experiencia no es el postor, consignar si dicha experiencia corresponde a la matriz, en caso que el postor sea sucursal, o fue transmitida por reorganización societaria, debiendo acompañar la documentación sustentatoria correspondiente. Al respecto, según la Opinión N° 216-2017/DITN "Considerando que la sociedad matriz y la sucursal constituyen la misma persona jurídica, la sucursal puede acreditar como suya la experiencia de su matriz". Del mismo modo, según lo previsto en la Opinión N° 010-2013/DITN, "... en una operación de reorganización societaria que comprende tanto una fusión como una escisión, la sociedad resultante podrá acreditar como suya la experiencia de la sociedad incorporada o absorbida, que se extingue producto de la fusión; asimismo, si en virtud de la escisión se transfiere un bloque patrimonial consistente en una línea de negocio completa, la sociedad resultante podrá acreditar como suya la experiencia de la sociedad escindida, correspondiente a la línea de negocio transmitida. De esta manera, la sociedad resultante podrá emplear la experiencia transmitida, como consecuencia de la reorganización societaria antes descrita, en los futuros procesos de selección en los que participe".
²⁶ Se refiere al monto del contrato ejecutado incluido adicionales y reducciones, de ser el caso.
²⁷ El tipo de cambio venta debe corresponder al publicado por la SBS correspondiente a la fecha de suscripción del contrato, de la emisión de la Orden de Compra o de cancelación del comprobante de pago, según corresponda.
²⁸ Se consignará en la moneda establecida en las bases.



ANEXO N° 9

DECLARACIÓN JURADA
(NUMERAL 49.4 DEL ARTÍCULO 49 DEL REGLAMENTO)

Señores
COMITÉ DE SELECCIÓN
ADJUDICACIÓN SIMPLIFICADA N° 06-2024-HVLH
Presente.-



Mediante el presente el suscrito, postor y/o Representante Legal de [CONSIGNAR EN CASO DE SER PERSONA JURÍDICA], declaro que la experiencia que acredito de la empresa [CONSIGNAR LA DENOMINACIÓN DE LA PERSONA JURÍDICA] como consecuencia de una reorganización societaria, no se encuentra en el supuesto establecido en el numeral 49.4 del artículo 49 del Reglamento.

[CONSIGNAR CIUDAD Y FECHA]

.....
Firma, Nombres y Apellidos del postor o Representante legal, según corresponda

Importante

A efectos de cautelar la veracidad de esta declaración, el postor puede verificar la información de la Relación de Proveedores Sancionados por el Tribunal de Contrataciones del Estado con Sanción Vigente en <http://portal.osce.gob.pe/mp/content/relación-de-proveedores-sancionados>.

También le asiste dicha facultad al órgano encargado de las contrataciones o al órgano de la Entidad al que se le haya asignado la función de verificación de la oferta presentada por el postor ganador de la buena pro.



ANEXO N° 10

SOLICITUD DE BONIFICACIÓN DEL CINCO POR CIENTO (5%) POR TENER LA CONDICIÓN DE MICRO Y PEQUEÑA EMPRESA

Señores
COMITÉ DE SELECCIÓN
ADJUDICACIÓN SIMPLIFICADA N° 06-2024-HVLH
Presente.-

Mediante el presente el suscrito, postor y/o Representante legal de [CONSIGNAR EN CASO DE SER PERSONA JURÍDICA], solicito la asignación de la bonificación del cinco por ciento (5%) sobre el puntaje total obtenido, debido a que mi representada cuenta con la condición de micro y pequeña empresa.

[CONSIGNAR CIUDAD Y FECHA]



.....
Firma, Nombres y Apellidos del postor o Representante legal o común, según corresponda

Importante

- Para asignar la bonificación, el órgano encargado de las contrataciones o comité de selección, según corresponda, verifica la página web del Ministerio de Trabajo y Promoción del Empleo en la sección consulta de empresas acreditadas en el REMYPE en el link <http://www2.trabajo.gob.pe/servicios-en-línea-2-2/>.
- Para que un consorcio pueda acceder a la bonificación, cada uno de sus integrantes debe cumplir con la condición de micro y pequeña empresa.



ANEXO N° 11

**AUTORIZACIÓN DE NOTIFICACIÓN DE LA DECISIÓN DE LA ENTIDAD SOBRE LA
SOLICITUD DE AMPLIACIÓN DE PLAZO MEDIANTE MEDIOS ELECTRÓNICOS DE
COMUNICACIÓN**

(DOCUMENTO A PRESENTAR EN EL PERFECCIONAMIENTO DEL CONTRATO)

Señores
COMITÉ DE SELECCIÓN
ADJUDICACIÓN SIMPLIFICADA N° 06-2024-HVLH
Presente.-

El que se suscribe, [...], postor adjudicado y/o Representante Legal de [CONSIGNAR EN CASO DE SER PERSONA JURÍDICA], identificado con [CONSIGNAR TIPO DE DOCUMENTO DE IDENTIDAD] N° [CONSIGNAR NÚMERO DE DOCUMENTO DE IDENTIDAD], autorizo que durante la ejecución del contrato se me notifique al correo electrónico [INDICAR EL CORREO ELECTRÓNICO] lo siguiente:

- ✓ Notificación de la decisión de la Entidad respecto a la solicitud de ampliación de plazo

[CONSIGNAR CIUDAD Y FECHA]

.....
**Firma, Nombres y Apellidos del postor o
Representante legal o común, según
corresponda**



Importante

La notificación de la decisión de la Entidad respecto a la solicitud de ampliación de plazo se efectúa por medios electrónicos de comunicación, siempre que se cuente con la autorización correspondiente y sea posible obtener un acuse de recibo a través del mecanismo utilizado.





SEGUNDA CONVOCATORIA

Anexo N° 01
ESPECIFICACIONES TÉCNICAS

ADQUISICION DE UNIFORME INSTITUCIONAL PARA EL HOSPITAL VICTOR LARCO HERRERA

OFICINA DE PERSONAL

2. FINALIDAD PÚBLICA¹:

Adquisición de uniforme institucional para el personal del Hospital Víctor Larco Herrera que tienen régimen del D.L. 276 y D.L. 1057 CAS que cumplen funciones de representación oficial dentro y fuera de la entidad.

3. OBJETO²:

La Oficina de Personal del Hospital Víctor Larco Herrera, ha programado en el Plan Operativo Anual 2024 y en el Plan Anual de Contrataciones 2024, otorgar al personal del Hospital Víctor Larco Herrera el uniforme institucional; con la finalidad de promover la identificación e identidad de los servidores del hospital en cumplimiento de sus actividades institucionales y parainstitucionales.

4. DESCRIPCIÓN DE(L) (LOS) BIEN(ES)³:

ITEM 1 UNIFORME DE TRABAJO PARA EL PERSONAL FEMENINO

SUB ITEM	CANTIDAD	UNIDAD DE MEDIDA	DESCRIPCIÓN
1.1	490	UNIDAD	PANTALON (1) según especificaciones técnicas y listado de personal adjunto
1.2	490	UNIDAD	BLUSA manga corta (1) según especificaciones técnicas y listado de personal adjunto.

ITEM 2 UNIFORME DE TRABAJO PARA EL PERSONAL MASCULINO

SUB ITEM	CANTIDAD	UNIDAD DE MEDIDA	DESCRIPCIÓN
2.1	309	UNIDAD	PANTALON (1) según especificaciones técnicas y listado de personal adjunto.
2.2	309	UNIDAD	CAMISA manga larga (1) según especificaciones técnicas y listado de personal adjunto.

(*)Indicar una breve descripción del requerimiento y señalar la denominación de la adquisición a ser contratada

¹ Describir el interés público que se persigue satisfacer con la contratación.

² Indicar con claridad el (los) objetivo(s) general(es) y/o el (los) objetivo(s) específico(s) de la contratación. Si se tiene más de uno, mencionar cada uno de ellos en forma expresa.

³ Deberá especificarse detalladamente el alcance de la información relacionada con las EETT que corresponda de acuerdo a la naturaleza de los bienes a ser contratados, precisando la cantidad exacta o aproximada de bienes a requerirse. Asimismo, en caso de contratar servicios, deberá indicarse expresamente si la prestación principal consiste en la entrega o suministro de bienes, conlleva la ejecución de prestaciones accesorias, tales como: mantenimiento, reparación, soporte técnico, capacitación, garantía comercial, o actividades afines. En caso el área usuaria establezca que la entrega de bienes incluye su acondicionamiento, montaje, instalación y puesta en funcionamiento, todas estas prestaciones serán consideradas como integrantes de la prestación principal.



SEGUNDA CONVOCATORIA

CARACTERÍSTICAS Y/O CONDICIONES DE(L)(LOS) BIEN(ES):

4.1. CONDICIONES Y/O REQUISITOS EN LA EJECUCION:

4.1.1. DE LAS MEDIDAS Y TALLAS:

Todas las prendas de vestir serán confeccionadas sobre medida para cada usuario, el mismo que previamente se identificará ante el contratista con su DNI o Fotocheck. El contratista no podrá tomar las medidas si el trabajador no cumple con presentar este requisito

El día de la suscripción del contrato la Oficina de Bienestar de Personal de la Oficina de Personal del Hospital Víctor Larco Herrera proporcionará al contratista la relación del personal que se tomará las medidas.

El contratista entregará a la Oficina de Personal una copia de las fichas de toma de medidas de cada trabajador.

El contratista entregará a la Oficina de Personal una copia de la relación con las tallas establecidas.

El contratista mediante carta comunicará a la Oficina de Logística la fecha de culminación de toma de medidas e inicio del plazo de entrega.

El personal Masculino y Femenino que dentro de los plazos establecidos no se presente a tomarse las medidas, la Unidad de Bienestar Social de la Oficina de Personal entregará al contratista una relación de tallas referenciales para su confección y entrega sin lugar a reclamo.

Para la toma de medidas, el contratista deberá designar como mínimo tres (3) personas para el personal femenino y tres (3) personas para el personal masculino, que permanecerán en la Unidad por todo el periodo de toma de medidas (08 días calendarios), en el horario de 7.30 am. a 3.30 pm.



TOMA DE MEDIDAS	HORARIO
Uniforme Femenino	8 días calendarios
Uniforme Masculino	De 7.30 am. a 3.30 pm.

4.1.2. DE LA PRESENTACION Y EVALUACION DE MUESTRAS EN EL PROCESO DE SELECCIÓN:

Se precisa que la presentación de muestras se realizará al día siguiente hábil de la fecha de presentación de ofertas, la misma que será entregada en la Unidad de Trámite Documentario de la entidad en los horarios de 08:00 am a 15:45 pm., pasada la hora no se aceptarán más muestras.

Asimismo, cada muestra entregada por parte de los postores, deberán ser internadas de acuerdo al siguiente detalle:

- La muestra deberá ser entregada en su exterior totalmente cubierta y/o sellada sin hacer alusión alguna del postor, ni logo u otro que denote alguna identificación, no obstante, en el interior de la cubierta de la muestra si debe existir un sobre indicando los datos generales del postor, así como la descripción del procedimiento de selección y sobre todo el ítem al cual postula.





SEGUNDA CONVOCATORIA

- La unidad de Trámite documentario brindará una hoja debidamente sellada a cada postor que entregue la muestra, la cual indicará la fecha y hora de recepción y la cual constatará fehacientemente el registro de entrega.

Nota importante: las muestras que presenten en alguna parte de la prenda el nombre y/o razón social del postor será descalificada y la no entrega de las muestras constituye motivo de no admitida

La Unidad de Costura de la Entidad será el órgano encargado de realizar la evaluación de las muestras.

NÚMERO DE PRENDAS A PRESENTAR:

Ítem 1 Uniforme de trabajo para personal femenino

- 1 unidad blusa
- 1 unidad pantalón

Ítem 2 Uniforme de trabajo para personal masculino

- 1 unidad camisa manga larga
- 1 unidad pantalón



METODOLOGÍA DE EVALUACIÓN DE MUESTRAS:

Los aspectos o requisitos que serán verificados mediante la presentación de la muestra son los siguientes:

REVISIÓN DE LA CONFECCIÓN:

El modelo, sus medidas y componentes deberán ser los solicitados en las bases.

Verificación del modelo de las prendas:

Mediante prueba visual contrastada con las especificaciones técnicas establecidas por el área usuaria.

Verificación de las medidas de:

- Talla de las muestras
- Ensanches
- Costuras (puntadas por unidad de medida) incluidos pespuntos.
- Botones
- Distancia y ubicación de los componentes de las prendas, bolsillos, inclinaciones, ojales, equidistancias de botones y ojales, vivos, pasadores, cuello, solapas, fuelles, presillas, pliegues, yugos de prendas, bastas, bastillados de mangas, tamaño y ubicación de etiquetas, medidas en corbatas, aberturas, martingalas, colgadores, distancias, anchos y largos en general, dimensiones de los cierres, cruces.

Verificación de materiales principales y avios:

- Identificación de botones en tinte mediante corte transversal
- Peso de entretelas y tipo por medio en cuanto a ligamentos y agente adhesivo mediante método visual y de plancha manual.
- Tipo de tejidos, de forros, entretelas, tejidos de corbata.
- Tipo de tejido principal mediante contramuestra del fabricante.
- Tipo de cierre en cuanto a ser metálico o de material orgánico.
- Sesgos en su coloración
- Portaternos, ganchos, material de empaque





SEGUNDA CONVOCATORIA

- Pespuntos, simetría/formas, siendo necesario para ello desarmar parcialmente la prenda o según la necesidad.

Verificación de la simetría de las prendas

Visualización y medición:

- Largos de mangas
- Cuellos y solapas
- Bolsillos bilaterales
- Cortes de costadillo y espalda
- Anchos de hombro
- Distancias entre ojales y botones
- Puños de igual dimensión
- Simetría de hombreras
- Cortes simétricos en la parte interna de forro y tela principal
- Largos de forro bilateralmente iguales o bajo tolerancias
- Ruedos de manga



Medición organoléptica de las diferentes medidas anteriormente citadas mediante:

- Cinta métrica flexible
- Regla de acero milimetrado y en pulgadas, de diferentes tamaños, 50cm, 20cm, 10cm.
- Calibrador o vernier con la capacidad de medir pulgadas o centímetros para distancias de precisión.
- Reglas sexagesimales para medir ángulos de inclinación.
- Medición con ayuda de lupa para ayudarse en conteos en zona difíciles de contabilizar.
- Tizas de diferentes colores para marcar las no conformidades.
- Piquetera, tijera, alicate de corte, cuchillas para verificar los diversos componentes externos e internos.

MEDICIÓN Y VERIFICACIÓN DE MATERIALES PRINCIPALES Y AVÍOS

Los mecanismos o pruebas a los que serán sometidas las muestras para determinar el cumplimiento de las características y especificaciones técnicas con los anteriores instrumentos y equipos se procederán a realizar:

- Identificar las prendas para evitar y prever confusiones al estar estas sin marcas de fabricantes. Ello se realiza mediante tizado o marcador permanente.
- Verificación e identificación de catálogos de avisos y componentes de cada ítem y su integridad en cuanto a componentes.
- Cuantificar las muestras de acuerdo a lo solicitado por el área usuaria. Tomar inventario de ellas.
- Medición y verificación de las especificaciones técnicas en las partes externas e internas de las prendas (sin desarmar aun las prendas)
- Medición de ángulos de inclinación mediante reglas sexagesimales.
- Apertura de prendas o desarticulación de las partes para apreciar componentes internos.
- Conteo interno y verificación interna de lo pedido en las especificaciones técnicas.

Nota: Esta metodología de evaluación se aplicará a todas las prendas para damas y caballeros.

Las muestras de los postores participantes ganadores de la buena pro, quedarán en custodia del Hospital Víctor Larco Herrera, como elemento de referencia y verificación de los bienes a entregarse, las que se devolverán a la conformidad de la prestación.





SEGUNDA CONVOCATORIA

Todas las muestras serán devueltas en las condiciones en que se encuentren como resultado de las evaluaciones sin que signifique costo alguno para el Hospital Víctor Larco Herrera. El plazo máximo para recojo de muestras es de 30 días calendarios luego de consentida la Buena Pro o administrativamente firme, vencido el plazo, la Entidad dispondrá lo más conveniente sin lugar a reclamo.

A través de las muestras se evaluará si las ofertas ofertadas cumplen con las especificaciones técnicas mínimas exigidas en las bases.



5. PRESTACIONES ACCESORIAS A LA PRESTACIÓN PRINCIPAL:

5.1. Garantía Comercial del(os) bien(es):

(12) Meses contados a partir de la recepción formal del bien por parte del Almacén del HVLH, contados a partir de la fecha señalada en el Acta de Recepción y Conformidad.

5.2. Mantenimiento preventivo:

NO APLICA

5.3. Soporte Técnico

NO APLICA

6. DISPONIBILIDAD DE SERVICIOS Y/O REPUESTOS:

NO APLICA

7. REQUISITOS DEL PROVEEDOR:

7.1. Del Proveedor:

Empresa especializada en la confección de prendas de vestir similares o iguales al Objeto de la Convocatoria

7.2. Del personal:

NO APLICA



En el supuesto que la entrega de los bienes incluya otras prestaciones, tales como montaje, instalación, capacitación, soporte técnico, mantenimiento preventivo, entre otros, se podrá establecer la cantidad mínima de personal que necesitará el proveedor para ejecutar las prestaciones y/o el tiempo de experiencia (en número de meses o años) en la actividad a desarrollar. A efectos de su acreditación deberá solicitarse que el personal se encuentre certificado por el fabricante.





SEGUNDA CONVOCATORIA



8. PLAZO DE ENTREGA:

El plazo máximo de entrega para los uniformes de trabajo es de cuarenta (40) días calendarios. Dicho plazo comenzará a computarse al día siguiente de culminado la entrega de tallas.

Respecto a la Entrega de los Uniformes: El Contratista deberá entregar los uniformes (damas y caballeros) con su respectivo porta ternos con cierre, de material impermeable, el cual incluye colgador.

Asimismo, deberá indicar en forma clara y legible el nombre de la persona a la cual pertenece el uniforme. Cabe indicar que de no cumplir con lo descrito no se recibirá los bienes en el Almacén. Todas las prendas deberán contar con su respectivo etiquetado de tallas las mismas que deberán coincidir con las tallas entregadas por los trabajadores, información sobre el cuidado del lavado, precisando que las prendas no deben teñir; asimismo deben estar adecuadamente empacadas, la camisa con cartón en el cuello, papel seda blanco, embolsado en bolsa de polipropileno y su respectiva caja.

Se firmará el Acta de Conformidad para el pago de la empresa contratista cuando esta cumpla con la entrega al total de usuarios a entera satisfacción las prendas del uniforme conforme a las características y especificaciones técnicas establecidas.

El Acta de Conformidad para el pago de la empresa contratista será suscrita por la Oficina de Personal.

8.1 Entregables⁵

Según las Especificaciones Técnicas

9. INFORME DE CUMPLIMIENTO DE LAS ESPECIFICACIONES TÉCNICAS⁶:

La recepción de los uniformes en el almacén central contará con el visto bueno del responsable del Taller de Costura y del área Usuaría.

10. LUGAR DE ENTREGA⁷:

Almacén del HVLH (Av. Pérez Araníbar N° 600- Magdalena del Mar).



⁵En caso de temas técnicos, deberá ser otorgado por el área técnica especializada.

⁶En caso de temas técnicos, deberá ser otorgado por el área técnica especializada.

⁷ Todos los bienes deben ingresar al Almacén.





SEGUNDA CONVOCATORIA

11. FORMA DE PAGO:

Después de firmada el acta de conformidad cuando el contratista haya cumplido con la entrega total d las prendas conforme a las características y especificaciones técnicas establecidas.

12. ADELANTOS⁸:

NO APLICA

13. PENALIDADES APLICABLES⁹:

13.1. Otras penalidades:

- Penalidad por la omisión de la refacción o cambio de la prenda defectuosa en un plazo de 5 días hábiles.
- Penalidad por entrega de prenda que no cumpla con las medidas tomadas.

14. CONFIDENCIALIDAD¹⁰:

15. ANEXOS¹¹:

16. EXPERIENCIA DEL POSTOR¹²

Requisitos:

El postor debe acreditar un monto facturado acumulado equivalente a S/ 600,000.00 (Seiscientos mil y 00/100 soles) por la contratación de servicios iguales o similares al objeto de la convocatoria, durante 08 AÑOS a la fecha de presentación de ofertas que se computarán desde la fecha de la conformidad o emisión del comprobante de pago según corresponda.

⁸ De ser necesario, se podrá indicar si la Entidad otorgará adelantos y el porcentaje del mismo, el cual no deberá exceder del treinta por ciento (30%) del monto del contrato original.

⁹ Penalidades por mora u otras distintas, las cuales deberán ser objetivas, razonables y congruentes con el objeto de la contratación, hasta por un monto máximo equivalente al diez por ciento (10%) del monto del contrato vigente o, de ser el caso, del ítem que debió ejecutarse. Se recomienda elaborar un listado detallado de las situaciones, condiciones, etc., que serán objeto de penalidad, así como también los montos o porcentajes que le corresponderían aplicar.

¹⁰ De corresponder, indicar la confidencialidad y reserva absoluta en el manejo de información y documentación a la que tenga acceso y que se entere relacionada con la prestación, pudiendo quedar expresamente prohibido revelar dicha información a terceros.

¹¹ En esta sección se deberá especificar la información adicional adjunta que se considere relevante, pudiendo ser Informe Técnico de Estandarización y su respectiva Resolución de aprobación, el Informe Previo de Evaluación de Software, los documentos que acrediten la declaración de viabilidad, entre otros.

¹² En esta sección se deberá especificar la información adicional adjunta que se considere relevante, pudiendo ser Informe Técnico de Estandarización y su respectiva Resolución de aprobación, el Informe Previo de Evaluación de Software, los documentos que acrediten la declaración de viabilidad, entre otros.





SEGUNDA CONVOCATORIA

En el caso de postores que declaren en el Anexo N.º 1 tener la condición de micro y pequeña empresa, se acredita una experiencia de S/. 50.000.00 (Cincuenta mil y 00/100 soles) por la venta de por la contratación de servicios iguales o similares al objeto de la convocatoria, durante 08 AÑOS a la fecha de presentación de ofertas que se computarán desde la fecha de la conformidad o emisión del comprobante de pago según corresponda.

En el caso de consorcios, todos los integrantes deben tener la condición de micro y pequeña empresa.

Acreditación:

La experiencia del postor en la especialidad se acreditará con copia simple de (i) contratos u órdenes de servicios, y su respectiva conformidad o constancia de prestación, o (ii) comprobantes de pago cuya cancelación se acredite documental y fehacientemente, como voucher de depósito, nota de abono, reporte de estado de cuenta, cualquier otro documento emitido por entidad del sistema financiero que acredite el abono o mediante cancelación en el mismo comprobante de pago¹⁶, correspondientes a un máximo de veinte (20) contrataciones.

En caso los postores presenten varios comprobantes de pago para acreditar una sola contratación, se debe acreditar que corresponden a dicha contratación; de lo contrario se asumirá que los comprobantes acreditan contrataciones independientes, en cuyo caso solo se considerará, para la evaluación, las veinte (20) primeras contrataciones indicadas en el Anexo N.º 8 referido a la Experiencia del Postor en la especialidad.

En el caso de servicios de ejecución periódica o continuada, solo se considera como experiencia la parte del contrato que haya sido ejecutada durante los ocho (8) años anteriores a la fecha de presentación de ofertas, debiendo adjuntarse copia de las conformidades correspondientes a tal parte o los respectivos comprobantes de pago cancelados.

En los casos que se acredite experiencia adquirida en consorcio, debe presentarse la promesa de consorcio o el contrato de consorcio del cual se desprenda fehacientemente el porcentaje de las obligaciones que se asumió en el contrato presentado; de lo contrario, no se computará la experiencia proveniente de dicho contrato.

Asimismo, cuando se presenten contratos derivados de procesos de selección convocados antes del 20.09.2012, la calificación se ceñirá al método descrito en la Directiva "Participación de Proveedores en Consorcio en las Contrataciones del Estado", debiendo presumirse que el porcentaje de las obligaciones equivale al porcentaje de la participación de la promesa de consorcio o del contrato de consorcio. En caso que en dichos documentos no se consigne el porcentaje de participación se presumirá que las obligaciones se ejecutaron en partes iguales.

Si el Titular de la experiencia no es el postor, consignar si dicha experiencia corresponde a la matriz en caso sea postor sucursal, o fue transmitida por reorganización societaria, debe presentar adicionalmente el **Anexo N.º 9**





SEGUNDA CONVOCATORIA

Cuando en los contratos, órdenes de compra o comprobantes de pago el monto facturado se encuentre expresado en moneda extranjera, debe indicarse el tipo de cambio de venta publicado por la Superintendencia de Banca, Seguros y AFP correspondiente a la fecha de suscripción del contrato, de emisión de orden de compra o de cancelación del comprobante de pago, según corresponda.

Sin perjuicio de lo anterior, los postores deben llenar y presentar el **Anexo N.º 8** referido a la Experiencia del Postor en la especialidad.



Vº Bº Y SELLO
JEFE DEL ÁREA USUARIA



SEGUNDA CONVOCATORIA

ESPECIFICACION TECNICA TELA PARA PANTALON (DAMAS)

SE INCORPORA CONFORME A LAS OBSERVACIONES 01, 02 y 15 y

LAS CONSULTAS 03, 08 y 10

DESCRIPCION: Lanilla microdiseño color azul claro

COMPOSICION (ASTM D-629 parte 18.6.2): (70% LANA 30% POLIESTER) \pm 5% (EXCEPTO FILETES)

ANCHO ENTRE ORILLOS: 148 CMS Mínimo

PESO GRMS/LINEAL (ASTM D-3776): $318 \pm 5\%$ (INCLUYE ORILLOS)

PESO GRMS/M2 (ASTM D-3776): $208 \pm 5\%$

ARMADURA: TELA

TITULO DE HILADO (ASTM - 1059)

Urdimbre: Nm 2/44 \pm 5% (EXCEPTO FILETES)

Trama: Nm 2/44 \pm 5%

DENSIDAD (N° DE HILOS/CMS) (ASTM D-3775)

Urdimbre: 20.3 ± 3

Trama: 20.1 ± 3

ESTABILIDAD DIMENSIONAL (AATCC -135)

Urdimbre: -1.5% Máximo

Trama: -1.0% Máximo

SOLIDEZ DE COLOR

A LA LUZ (AATCC-16) Escala de grises: 3.5 Mínimo

AL SUDOR ACIDO (AATCC-15): 3.0 Mínimo

AL SUDOR ALCALINO (AATCC-15) : 3.0 Mínimo

AL FROTE SECO (AATCC-8): 4.0 Mínimo

AL FROTE HUMEDO (AATCC-8): 3.5 Mínimo

AL LAVADO EN SECO (AATCC-132): 4.0 Mínimo

ACABADO: TERMOFIJADO Y DECATIZADO



SEGUNDA CONVOCATORIA

ESPECIFICACIONES TECNICAS DE LA TELA DE BLUSA

DESCRIPCION :	Polypima	
TIPO DE TEJIDO:	Plano con Natural Stretch	
ARMADURA:	Sarga 2/2	
DISEÑO Y COLOR:	Estampado diseño galones en Fondo Blanco	
COMPOSICION (%):	AATCC 20/20A	
URDIMBRE	65 ± 5% Algodón / 35 ± 5% poliéster	
TRAMA	65 ± 5% Algodón / 35 ± 5% Poliéster	
PESO g/m2:	124 ± 5%	ASTM D3776
ELONGACION (%):	10 mínimo	ASTM D3107
TITULO DEL HILADO:		ASTM D1059
URDIMBRE	50/1 ± 3	
TRAMA	50/1 ± 3	
N° HILOS X PULGADA ACABADA:		ASTM D3775
URDIMBRE	151 ± 5%	
TRAMA	90 ± 5 %	
RESISTENCIA A LA TRACCION kgf:		ASTM D5034
URDIMBRE	11 mín.	
TRAMA	11 mín.	
SOLIDEZ DEL COLOR		
A LA LUZ	3.0 mín.	AATCC 16
AL LAVADO DOMESTICO	3.0 mín.	AATCC 61
AL SUDOR ACIDO	3.0 mín.	AATCC 15
AL FROTE SECO	3.0 mín.	AATCC 8
AL FROTE HUMEDO	2.0 mín.	AATCC 8

ACABADO

Blanqueo – Mercerizado – Estampado Pigmento Fondo Blanco Óptico – Suavizado – Pre-Encofrado.



SEGUNDA CONVOCATORIA

PANTALÓN 1 CONFIGURADO SIN FORRO:

MODELO	configurado, de acuerdo al modelo adjunto
CONFECCIÓN	a sobre medida según usuaria
PRETINA	Configurada de 3cm de alto, fusionado con entreteila tejida fusionable. Asimismo, lleva ribete con tela de forro al pie de la pretina interior, de 0.6cm de alto. También lleva presilla insertadas bajo la pretina, 2 en el delantero y 3 en la espalda
DELANTERO	Tela cortada al hilo, 04 piezas. En los costados lleva bolsillos de un vivo de 1cm de ancho, según gráfico
POSTERIOR	Tela cortada al hilo, 02 piezas. Lleva 2 pinzas de entalle (una a cada lado de 13cm terminado). Según gráfico
BOLSILLO SECRETO:	Lleva secreto (oculto) ubicado en el lado derecho de la prenda, bajo pretina. Las medidas son de 9cm de abertura útil y 10cm de profundidad (debe estar atracada con maquina atracadora los extremos de la abertura del bolsillo). La bolsa de una sola pieza de tela de forro, embolsado c/301, remallado y respuntado con recta en los laterales. Asimismo en la vista de bolsillo secreta debe llevar el orillo del fabricante de la tela.
CIERRE	Cierre de invisible, ubicado en el lado izquierdo (prenda puesta), largo según usuaria al tono de la tela principal
BASTA	De 5cm (IR) cosidos con máquina bastera con puntada invisible.
ENSANCHES	En el fundillo parte posterior superior con ensanche de 2cm a cada lado y termina en la parte inferior con ensanche de 1cm, unido c/301 En los costados, orillado y unido c/301 con ensanche de 2cm (IR) En la entrepierna delantera, con costura de 1cm (IR) En la entrepierna posterior: con un ensanche de 2cm en la parte superior y en la parte inferior de 1cm según indica el gráfico. Unión de entrepiernas c/301
HILOS	De costura y remalle 100% poliéster
COSTURAS	11ppp+/-10%
REMALLAS	El ancho de remalle es de 0.5cm
ENTRETEILA	tejida fusionable (genero adhesivo), de 80 +/-5 gr, fusionados en maquina fusionadora para la pretina
ETIQUETAS	Ubicadas en la parte interna: Etiqueta de marca del confeccionista, talla, etiqueta de composición e instrucciones de lavado. Según diseño.
ACABADOS	La prenda debe estar plancha y vaporizada
PRESENTACIÓN	La prenda deberá estar exenta de defectos de materiales y/o insumos, confección y acabados, en su parte externa como interna (materiales y/o insumos defectuosos, costuras saltadas, hilos sueltos, defecto de fusionado, etc.)



PANTALÓN SIN FORRO

CUADRO DE MEDIDAS		
INSUMOS	DESCRIPCIÓN	COLOR
HILO PESPUENTE	40/2	A TONO
HILO COSTURA TELA	40/2	A TONO
HILO DE REMALLE		AL TONO

BOLSILLO FUNCIONAL

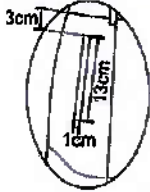

*Bolsillo de un vivo de 1cm de ancho y 13cm de abertura
*Bolsa de bolsillo de forro de 2 piezas, unido c/301 a 1cm y remallado

DELANTERO

Pretina configurado de 3cm de tela principal fusionado con entretela tejida

cierra invisible

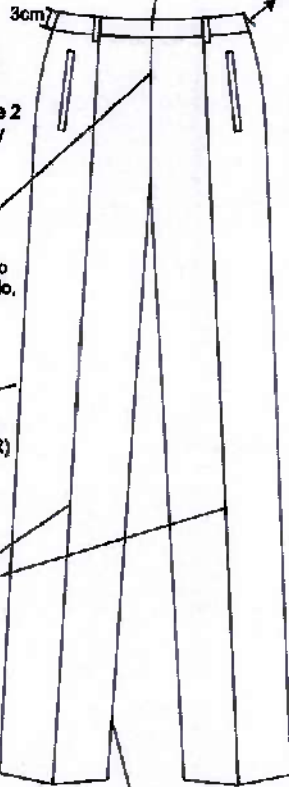

Fundillo delantero unido c/301 a 1cm y remallado, costuras abiertas

Costados Costuras abiertas a 2cm por lado (I.R.)

Corte unido c/301 a 1cm y remallado, costuras abiertas

entrepierna delantera: 1cm (I.R.) costuras abiertas

DETALLES DE PRESILLAS

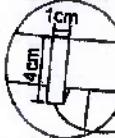

atracar c/301 a 1cm debajo de la pretina

Presilla de la misma tela, insertada bajo la pretina y pegado c/301 en la parte superior de la pretina

vista interior de la pinza espalda



pinza con c/301 atracado en forma vertical

ESPALDA

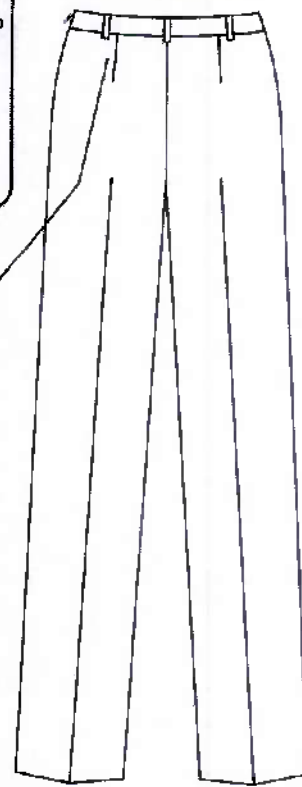

vista interna de bastas

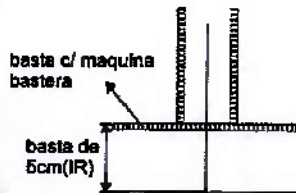

basta c/ maquina

bastera

basta de 5cm (I.R.)

POSTERIOR

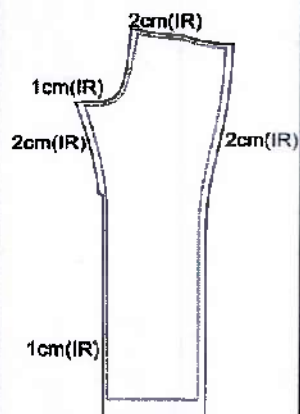

- ▶▶▶ TIPO DE CONFECCION A MEDIDA.
- ▶▶▶ COSTURA: 11 P.P.P +/- 10% (C/301)
- ▶▶▶ REMALLE: ANCHO DE ORILLO 5mm.

Ministerio de Salud
MIEMBRO
COMITE DE
SELECCION
Hospital Victor Larco Herrera

Ministerio de Salud
PRESIDENTE
COMITE DE
SELECCION
Hospital Victor Larco Herrera

SEGUNDA CONVOCATORIA

PANTALÓN 2 CONFIGURADO SIN FORRO:

MODELO	configurado, de acuerdo al modelo adjunto
CONFECCIÓN	a sobre medida según usuaria
PRETINA	Configurada de 4cm de alto con extensión interna de 4cm, fusionado con entretela tejida fusionable. Asimismo, lleva ribete con tela de forro al pie de la pretina interior, de 0.6cm de alto. También lleva presillas insertadas bajo la pretina, 2 en el delantero y 3 en la espalda.
DELANTERO	De 2 piezas cortados al hilo. Lleva 1 venita de 3mm, tumbado hacia los costados, a cada lado. En la parte central superior, lleva cierre nylon a tono de la prenda. Gareta fusionada y ribeteada. Gareton fusionado y embolsado.
POSTERIOR	Tela cortada al hilo, 02 piezas. Lleva 2 pinzas de entalle (una a cada lado). Según gráfico.
BOLSILLO SECRETO:	Lleva secreto (oculto) ubicado en el lado derecho de prenda puesta, bajo pretina. Las medidas son de 9cm de abertura útil y 10cm de profundidad (debe estar atracada con maquina atracadora los extremos de la abertura del bolsillo). La bolsa de una sola pieza de tela de forro, embolsado c/301, remallado y respuntado con recta en los laterales. Asimismo en la vista de bolsillo secreta debe llevar el orillo del fabricante de la tela.
CIERRE	Cierre de nylon, largo según usuaria al tono de la tela principal.
BOTONES	Lleva 1 botón interno N° 24L a tono de la tela principal, más 1 botón de repuesto.
OJALES	Lleva 1 ojal horizontal para botón interno, bordado hecho en máquina ojaladora en pretina.
BASTA	De 5cm (IR) cosidos con máquina bastera con puntada invisible.
ENSANCHES	En el fundillo parte posterior superior con ensanche de 2cm a cada lado y termina en la parte inferior con ensanche de 1cm, unido c/301. En los costados, orillado y unido c/301 con ensanche de 2cm (IR). En la entrepierna delantera, con costura de 1cm (IR). En la entrepierna posterior, con un ensanche de 2cm (IR) en la parte superior y en la parte inferior de 1cm (IR) según indica el grafico. Unión de entrepiernas c/301.
HILOS	De costura y remalle 100% poliéster
COSTURAS	11ppp+/-10%
REMALLES	El ancho de remalle es de 0.5cm
ENTRETELA	Tejida fusionable (genero adhesivo), de 80 +/-5 gr, fusionados en máquina fusionadora para la pretina.
ETIQUETAS	Ubicadas en la parte interna: Etiqueta de marca del confeccionista, talla, etiqueta de composición e instrucciones de lavado. Según diseño.
ACABADOS	La prenda debe estar plancha y vaporizada
PRESENTACIÓN	La prenda deberá estar exenta de defectos de materiales y/o insumos, confección y acabados, en su parte externa como interna (materiales y/o insumos defectuosos, costuras saltadas, hilos sueltos, defecto de fusión, etc.)



PANTALÓN SIN FORRO

DELANTERO

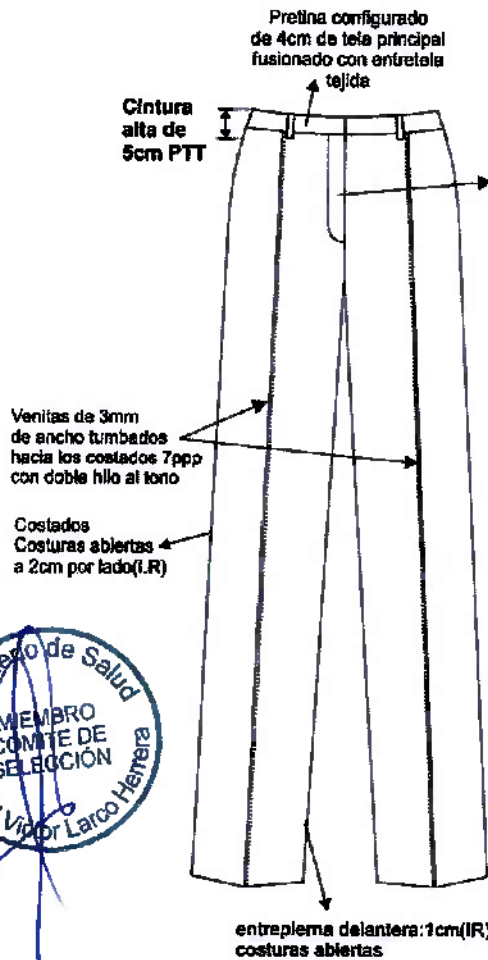

DETALLES DE PRESILLAS

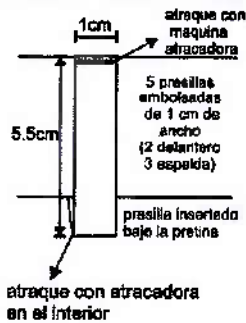

CUADRO DE INSUMOS

INSUMOS	DESCRIPCIÓN	COLOR
HILO PESPUENTE	40/2	A TONO
HILO COSTURA TELA	40/2	A TONO
HILO DE REMALLE		A TONO
CIERRE	NYLON	A TONO

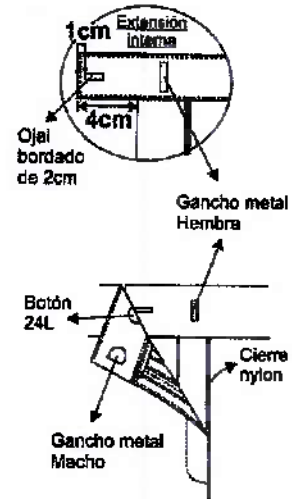

ESPALDA

Vista interior de la pinza espalda



pinza con c/301 atracado en forma vertical

VISTA INTERNA DE BASTAS

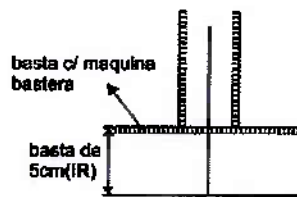

POSTERIOR

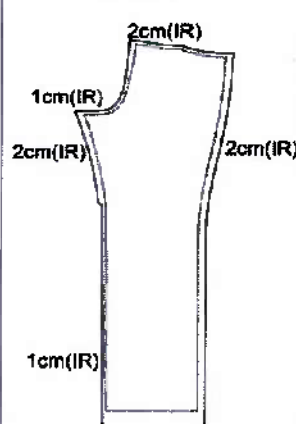

- ▶▶▶ TIPO DE CONFECCIÓN A MEDIDA.
- ▶▶▶ COSTURA: 11 P.P.P +/ - 10% (C/301)
- ▶▶▶ REMALLA: ANCHO DE BORILLO 5mm.

Ministerio de Salud
PRESIDENTE
COMITE DE
SELECCIÓN
Hospital Víctor Larco Herrera

SEGUNDA CONVOCATORIA

BLUSA

MODELO:	De acuerdo al diseño
CUELLO	De bobos de tela doblada de 2cm de alto, en la parte central es con terminación en curva como se aprecia en el gráfico Además lleva un pespunte c/301, con margen de 5mm
CONFECCIÓN:	a sobre medida según usuaria
DELANTERO:	Cortada al hilo de una sola pieza con pinzas en los costados de entalle
ESPALDA:	Cortada al hilo de una sola pieza con dos pinzas de entalle.
MANGA:	Tipo tulipán de 2 piezas, bastillado a 2mm c/301, según diseño
HOMBROS:	Unir hombros c/301 a 1cm (IR).
ENSANCHES:	De costados y mangas de 2cm (IR) por lado, y en hombros de 1cm (IR).
HILO:	De costura y remalle 100% poliéster
COSTURAS:	11ppp+/-10%
REMALLES:	El ancho de remalle es de 0.5cm
ETIQUETAS:	Ubicadas en la parte interna: Etiqueta de marca del confeccionista, etiqueta de talla, etiqueta de composición e instrucciones de cuidado, lavado y uso. Según diseño.
ACABADOS:	La prenda debe estar plancha y vaporizada
Presentación:	La prenda deberá estar exenta de defectos de materiales y/o insumos, confección y acabados, en su parte externa como interna (materiales y/o insumos defectuosos, costuras saltadas, hilos sueltos, defecto de fusionado, etc.).



Ministerio de Salud
MIEMBRO
COMITE DE
SELECCIÓN
Hospital Víctor Larco Herrera



BLUSA

DELANTERO



DETALLE DE ESCOTE

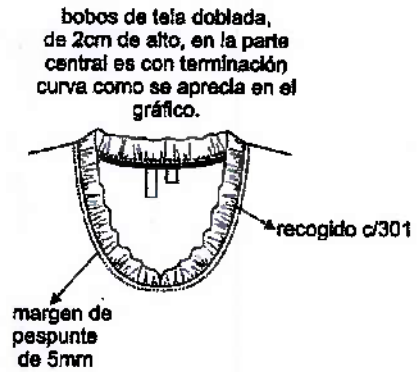

ESPALDA



MANGA TIPO TULIPAN
(02 piezas) bastilado a 2mm
c/301 en contorno

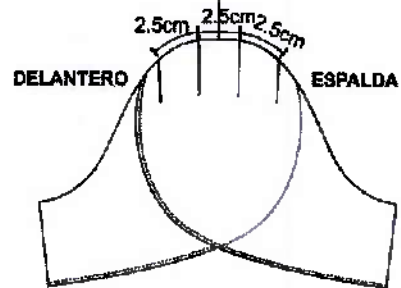

Lleva 4 pliegues orientados hacia el delantero, profundidad de 1cm

Vista Interna

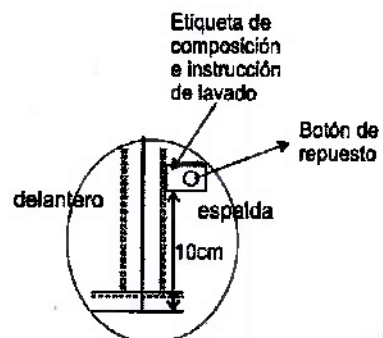

SEGUNDA CONVOCATORIA

ESPECIFICACION TECNICA TELA PARA PANTALON (VARONES)

DESCRIPCION: Lanilla microdiseños color azul claro

COMPOSICION (ASTM D-629 parte 18.6.2): (70% LANA 30% POLIESTER) $\pm 5\%$ (EXCEPTO FILETES)

ANCHO ENTRE ORILLOS: 148 CMS Mínimo

PESO GRMS/LINEAL (ASTM D-3776): $318 \pm 5\%$ (INCLUYE ORILLOS)

PESO GRMS/M2 (ASTM D-3776): $208 \pm 5\%$

ARMADURA: TELA

TITULO DE HILADO (ASTM - 1059)

Urdimbre: Nm 2/44 $\pm 5\%$ (EXCEPTO FILETES)

Trama: Nm 2/44 $\pm 5\%$

DENSIDAD (Nº DE HILOS/CMS) (ASTM D-3775)

Urdimbre: 20.3 ± 3

Trama: 20.1 ± 3

ESTABILIDAD DIMENSIONAL (AATCC -135)

Urdimbre: -1.5% Máximo

Trama: -1.0% Máximo

SOLIDEZ DE COLOR

A LA LUZ (AATCC-16) Escala de grises: 3.5 Mínimo

AL SUDOR ACIDO (AATCC-15): 3.0 Mínimo

AL SUDOR ALCALINO (AATCC-15) : 3.0 Mínimo

AL FROTE SECO (AATCC-8): 4.0 Mínimo

AL FROTE HUMEDO (AATCC-8): 3.5 Mínimo

AL LAVADO EN SECO (AATCC-132): 4.0 Mínimo

ACABADO: TERMOPONADO Y DECATIZADO

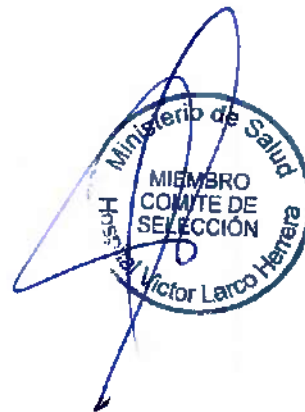

SEGUNDA CONVOCATORIA

ESPECIFICACIONES TECNICAS DE LA TELA PARA CAMISA

NOMBRE:	SARGA DISEÑO LINEA
COLOR:	CELESTE
TIPO DE TEJIDO:	PLANO
COMPOSICION (%):	
URDIMBRE	65% Algodón ± 5 – 35% Polyester ± 5 (Mezcla Intima)
TRAMA	65% Algodón ± 5 – 35% Polyester ± 5 (Mezcla Intima)
PESO g/m2	122 $\pm 5\%$
ARMADURA	SARGA 2/2
TITULO DEL HILADO:	
URDIMBRE	50/1 ± 5
TRAMA	50/1 ± 5
N° HILOS X PULGADA ACABADA:	
URDIMBRE	151 $\pm 5\%$
TRAMA	90 $\pm 5\%$
RESISTENCIA A LA TRACCION KgF:	
URDIMBRE	11 mín.
TRAMA	11 mín.
SOLIDEZ DEL COLOR:	
A LA LUZ	3-4 min.
AL LAVADO DOMESTICO	3 min.
AL SUDOR ACIDO	3 min.
AL SUDOR ALCALINO	3 min.
AL FROTE SECO	3 min.
AL FROTE HUMEDO	2 min.

ACABADO

BLANCO OPTICO O HILO COLOR, CAUSTIFICADO, PRE ENCOGIDO.



SEGUNDA CONVOCATORIA

PANTALÓN: SIN PLIEGUES EN DELANTERO.	
1. Pretina:	Ancho de 4 cm (terminado). Acabado de 2 piezas izquierda y derecha con un bolsillo secreto en el lado derecho. Lleva entretela no tejida fusionable adherida a la tela. El forro de la pretina es preparado con popelina, en el interior de ella se encuentra un alma de van roll que da consistencia a la pretina. El forro tiene una cinta de jebe antideslizante. Para dar mayor seguridad a la prenda llevará un corchete de metal inoxidable. En la parte interna de la pretina, extremo izquierdo llevará un botón de 24 líneas de poliéster al tono de la tela, este servirá para sujetar al garetón. Este lleva un ojal bordado ojo de chancho de 2.5cm de largo. Exteriormente llevará presillas compartidas.
2. Presillas:	Llevará 07 presillas de 1cm de ancho por 5cm de largo, las cuales llevarán atraques del mismo ancho de la presilla, uno en la parte superior (parte exterior) y uno en la parte inferior (parte interna). Las presillas estarán distribuidas 02 en el delantero, 02 en los laterales y 03 en la parte posterior.
3. Bolsillo secreta:	Ubicado en el lado superior de la pretina derecha, tiene 9cm de abertura útil por 10cm de profundidad. El bolsillo llevara atraque vertical de 1cm a los extremos; estará unido a la pretina con costura recta, bolsa de bolsillo embolsado con costura recta y remalle en los laterales, además llevará pespunte de 2mm en los laterales. La bolsa del bolsillo secreta será de la misma tela popelina.
4. Bolsillos delanteros:	Con abertura sesgada y pespuntados a 2mm Colocar atraque horizontal de 1cm en los extremos de la boca de los bolsillos, los cuales deberán sujetar la costura de la boca del bolsillo. Las bolsas de bolsillo será de popelina bolsillero y será ribeteado con doble puntada cadeneta. El material del ribeteado será de tela popelina bolsillera.
5. Bolsillo relojero:	El bolsillo derecho en la parte interna, llevará un bolsillo relojero el cual estará bastillado a 1cm y pegado con costura recta a 2mm.
6. Vuelta de bolsillos delanteros:	Pegada al forro con pespunte de 2mm, por el exterior se deja un vivo de 2mm. La vuelta del bolsillo llevara el orillo con la marca de la tela.
7. Garetá:	Con entretela no tejida fusionable por el interior, Acabado interno ribeteado con popelina bolsillera y unido al delantero con costura recta a 1cm y pespunte de quiebre de 2mm. Lleva un cierre de metal de diente dorado al tono de la tela de calidad reconocida, pegado con costura recta. El ancho del figurado de la garetá es de 3.5cm en la parte inferior llevará un atraque vertical de 1cm.
8. Garetón:	Con entretela no tejida fusionable por la parte interna, además va embolsada popelina bolsillera pespuntado con recta, unido con el cierre y el delantero con costura recta.
9. Pinzas parte posterior:	Con dos bolsillos tipo ojal centrado en la pinza, cada lado.
10. Bolsillos fundillos:	Tipo ojal, con vivos de tela de 0.6cm C/U, con abertura según talla. Los dos extremos de los bolsillos llevaran atraques verticales de 1.2cm. Las bolsas de bolsillo serán de popelina bolsillero y será ribeteado con doble puntada cadeneta. El material del ribeteado será de tela popelina bolsillera.
11. Presilla y botón de bolsillo ojal:	En ambos bolsillos llevará insertado en la parte central un ojallito tipo flecha, con un atraque horizontal de 1cm en la parte inferior; así como 1 botón de 24 líneas de poliéster a tono de la tela, el cual ira pegado en la parte inferior del vivo a la dirección del ojallito.
12. Tiro fundillos:	Ribeteados por separado y unidos con costura cadeneta a 3.5cm en la parte superior terminando con costura de 1.2cm por lado en la parte inferior. El material del ribeteado será de tela popelina bolsillera
13. Costados:	Remallado y unido con costura cadeneta a 1cm (IR).
14. Entrepiernas:	Tanto delantero como espalda es remallado y unido con 401 a 1cm (IR) desde el tiro hasta el ruedo.
15. Protector de tiro:	En el cruce del delantero y fundillos se colocará un murciélago (protector de tiro en forma triangular, está ubicado ente el cruce del delantero y espalda) de popelina



SEGUNDA CONVOCATORIA

el cual estará fijado al garetón con costura recta y fijado a la entrepierna con un atraque en costura recta en los extremos.

16. Basta: Remallada, doblez de 5 cm (IR) de ancho, subido con maquina bastera.

17. Delantero: sin pliegues

COSTURAS: Costura 301 – 4 ppcm.

Ancho de remalle: 0.5 cm



SEGUNDA CONVOCATORIA

DELANTERO

2º Doblar y atracar

DETALLE DE PRESILLAS

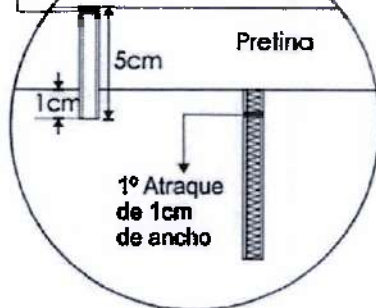

PRESILLAS: 06 Presillas
1cm de ancho
armado con recubierta.



Gancho hembra

Ojal ojo de chancho de 2.5cm de largo

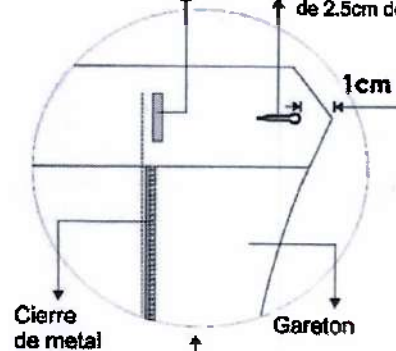

BOLSILLO SESGADOS DELANTERO

Vista de 4cm de ancho

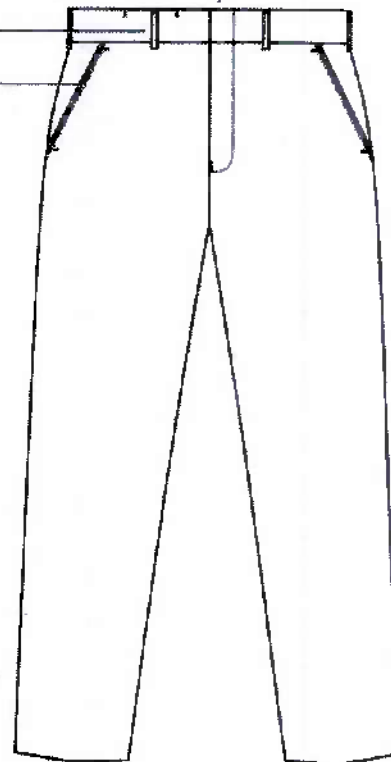
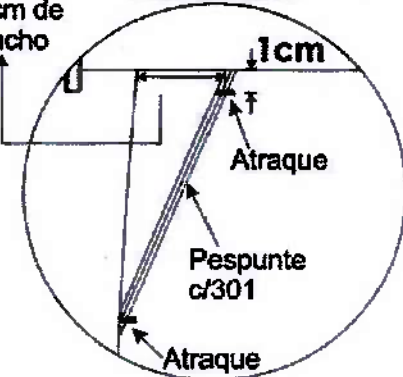

PRENDA REMALLADA**

Costura: c/301-4 p.p.cm
Remalle: c/504-0.5cm ancho



SEGUNDA CONVOCATORIA

INTERIOR DELANTERO



BOLSILLO SECRETA
DE TELA POPELINA, ubicado en el lado superior de la pretina derecha, tiene 8cm de abertura útil por 10cm de profundidad.
El bolsillo llevará atraque vertical de 1cm a los extremos con atracadora; estará unido a la pretina c/301, embolsado con 301, remallado c/504, paspuntado a 2mm.

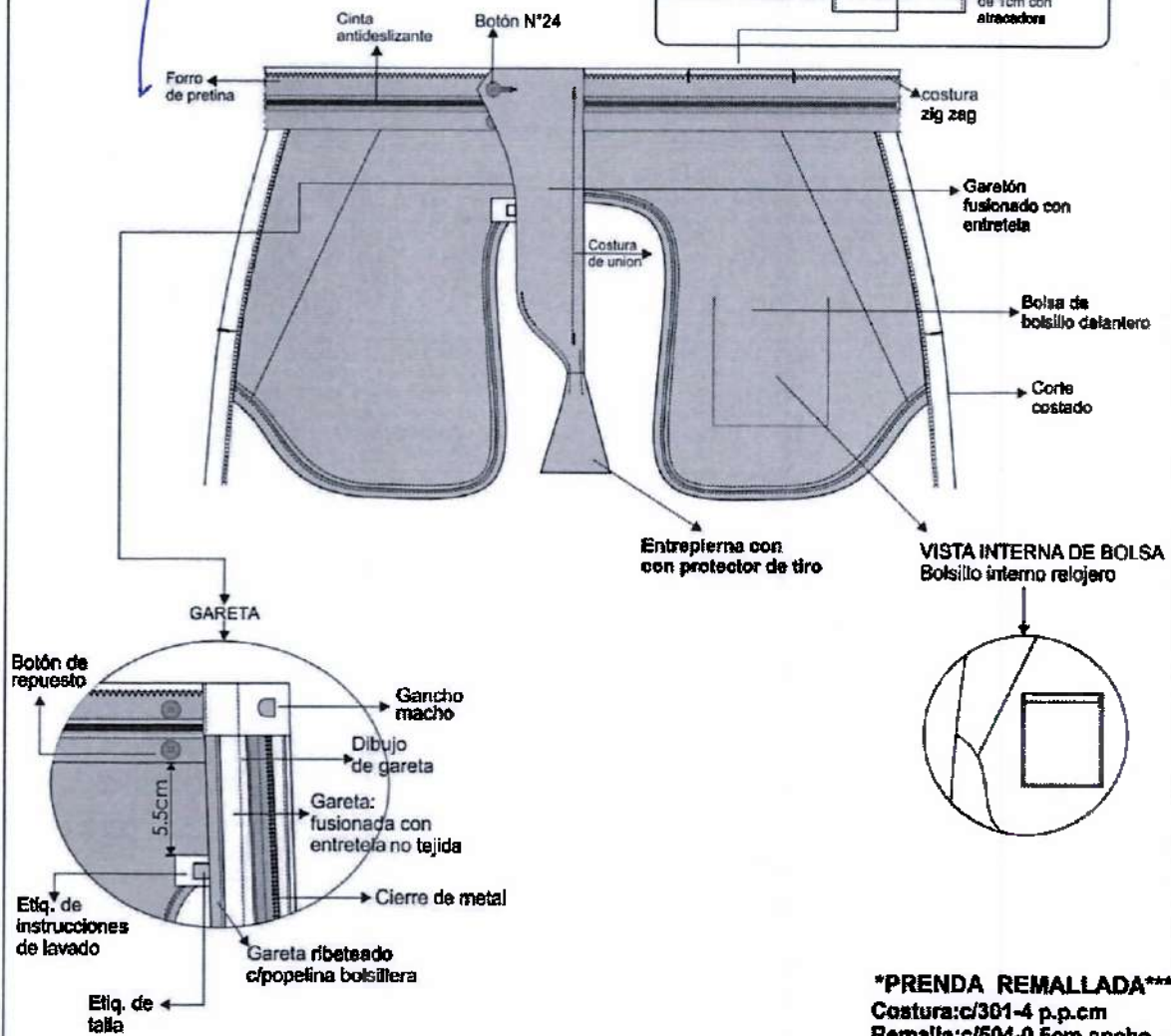
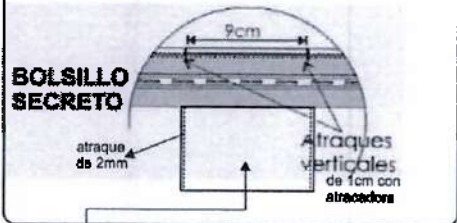

PRENDA REMALLADA**
Costura: c/301-4 p.p.cm
Remalle: c/504-0.5cm ancho



SEGUNDA CONVOCATORIA

INTERIOR ESPALDA

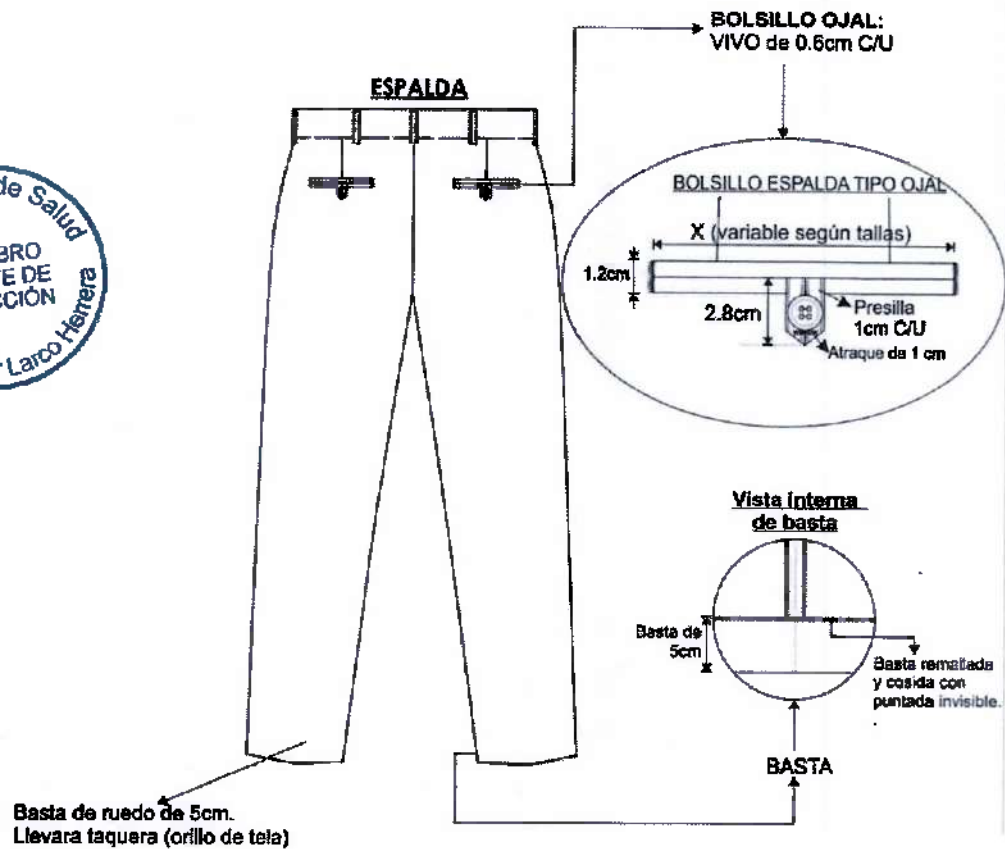
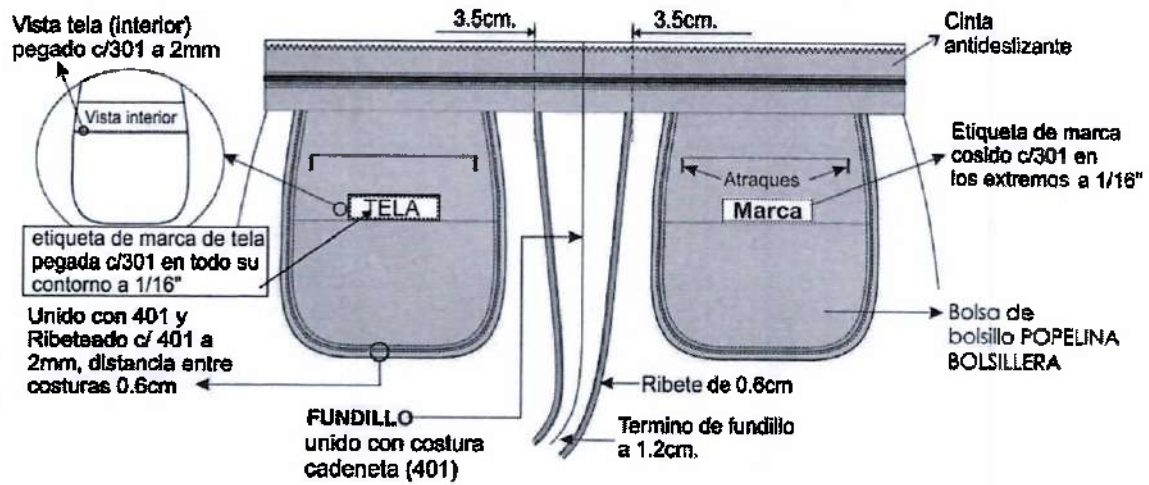

SEGUNDA CONVOCATORIA

PANTALÓN: CON PLIEGUES EN DELANTERO.

1. **Pretina:** Ancho de 4 cm (terminado). Acabado de 2 piezas izquierda y derecha con un bolsillo secreto en el lado derecho. Lleva entretela no tejida fusionable adherida a la tela. El forro de la pretina es preparado con popelina, en el interior de ella se encuentra un alma de van roll que da consistencia a la pretina. El forro tiene una cinta de jebe antideslizante. Para dar mayor seguridad a la prenda llevará un corchete de metal inoxidable. En la parte interna de la pretina, extremo izquierdo llevará un botón de 24 líneas de poliéster al tono de la tela, este servirá para sujetar al garetón. Este lleva un ojal bordado ojo de chancho de 2.5cm de largo. Exteriormente llevará presillas compartidas.
2. **Presillas:** Llevará 07 presillas de 1cm de ancho por 5cm de largo, las cuales llevarán atraques del mismo ancho de la presilla, uno en la parte superior (parte exterior) y uno en la parte inferior (parte interna). Las presillas estarán distribuidas 02 en el delantero, 02 en los laterales y 03 en la parte posterior.
3. **Bolsillo secreta:** Ubicado en el lado superior de la pretina derecha, tiene 9cm de abertura útil por 10cm de profundidad. El bolsillo llevará atraque vertical de 1cm a los extremos; estará unido a la pretina con costura recta, bolsa de bolsillo embolsado con costura recta y remalle en los laterales, además llevará espunte de 2mm en los laterales. La bolsa del bolsillo secreta será de la misma tela popelina.
4. **Bolsillos delanteros:** Con abertura sesgada y respuntados a 2mm Colocar atraque horizontal de 1cm en los extremos de la boca de los bolsillos, los cuales deberán sujetar la costura de la boca del bolsillo. Las bolsas de bolsillo será de popelina bolsillero y será ribeteado con doble puntada cadeneta. El material del ribeteado será de tela popelina bolsillera.
5. **Bolsillo relojero:** El bolsillo derecho en la parte interna, llevará un bolsillo relojero el cual estará bastillado a 1cm y pegado con costura recta a 2mm.
6. **Vuelta de bolsillos delanteros:** Pegada al forro con espunte de 2mm, por el exterior se deja un vivo de 2mm, La vuelta del bolsillo llevará el orillo con la marca de la tela.
7. **Gareta:** Con entretela no tejida fusionable por el interior, Acabado interno ribeteado con popelina bolsillera y unido al delantero con costura recta a 1cm y espunte de quiebre de 2mm. Lleva un cierre de metal de diente dorado al tono de la tela de calidad reconocida, pegado con costura recta. El ancho del figurado de la gareta es de 3.5cm en la parte inferior llevará un atraque vertical de 1cm.
8. **Garetón:** Con entretela no tejida fusionable por la parte interna, además va embolsada popelina bolsillera respuntado con recta, unido con el cierre y el delantero con costura recta.
9. **Pinzas parte posterior:** Con dos bolsillos tipo ojal centrado en la pinza, cada lado.
10. **Bolsillos fundillos:** Tipo ojal, con vivos de tela de 0.6cm C/U, con abertura según talla. Los dos extremos de los bolsillos llevaran atraques verticales de 1.2cm. Las bolsas de bolsillo serán de popelina bolsillero y será ribeteado con doble puntada cadeneta. El material del ribeteado será de tela popelina bolsillera.
11. **Presilla y botón de bolsillo ojal:** En ambos bolsillos llevará insertado en la parte central un ojalillo tipo flecha, con un atraque horizontal de 1cm en la parte inferior; así como 1 botón de 24 líneas de poliéster a tono de la tela, el cual ira pegado en la parte inferior del vivo a la dirección del ojalillo.
12. **Tiro fundillos:** Ribeteados por separado y unidos con costura cadeneta a 3.5cm en la parte superior terminando con costura de 1.2cm por lado en la parte inferior. El material del ribeteado será de tela popelina bolsillera
13. **Costados:** Remallado y unido con costura cadeneta a 1cm (IR).
14. **Entrepiernas:** Tanto delantero como espalda es remallado y unido con 401 a 1cm (IR) desde el tiro hasta el ruedo.
15. **Protector de tiro:** En el cruce del delantero y fundillos se colocará un murciélago (protector de tiro en forma triangular, está ubicado ente el cruce del delantero y espalda) de popelina,



SEGUNDA CONVOCATORIA

el cual estará fijado al garetón con costura recta y fijado a la entrepierna con un atraque en costura recta en los extremos.

16. Basta: Remallada, doblez de 5 cm(IR) de ancho, subido con maquina bastera.

17. Delantero: Con pliegues

COSTURAS: Costura 301 – 4 ppcm.

Ancho de remalle: 0.5 cm



SEGUNDA CONVOCATORIA

DELANTERO

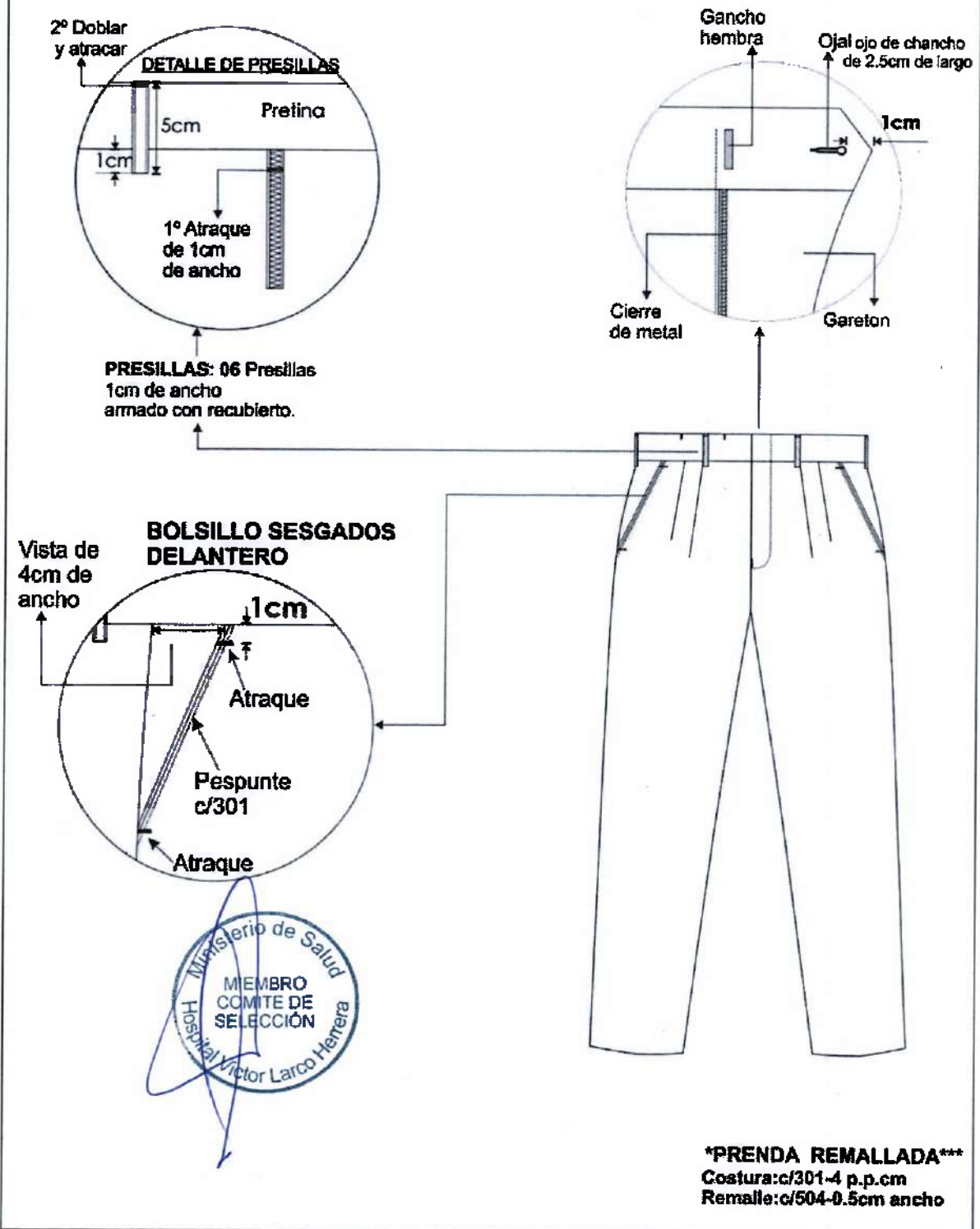

SEGUNDA CONVOCATORIA

CAMISA: CON PLIEGUES CENTRAL (MANGA LARGA)
1.- Cuello: Exterior fusionado, con refuerzo, además lleva barbas atracadas en las punteras. Largo de puntas de 7cm. Embolsado a 0.6cm y respuntado al filo a 1.6mm
2.- Pie de cuello: Pieza exterior fusionado c/entretela tejida y bastillado a 5mm c/301, unir cuello con pie de cuello a 5mm según piquete. Asentar a 1.6mm c/recta, punta de pie de cuello lado izquierdo con ojal de 1.7cm largo en forma horizontal, lado derecho lleva botón de 16 líneas.
3.- Delantero izquierdo: Lleva tachón de 3.5cm de ancho con entretela fusional sobrepuerto armado con 401 doble aguja de 2.5cm de separación donde van los ojales.
4.- Delantero derecho: Lleva un bastillado a 2.5cm insertando la etiqueta de composición e instrucción de cuidado, donde van los botones 06 de 16 líneas y 2 botones de repuesto (1 de 16 líneas y 1 de 14 líneas).
5.- Bolsillo: Ubicado a la altura del segundo ojal del delantero izquierdo, con doble doblez en la parte superior respuntado a 3cm y el modelo del bolsillo es en V. Pegar bolsillo c/301 a 1.6mm del filo de bolsillo. Además, lleva atraque triangular.
6.- Canesú: Canesú interior, centrar etiqueta de marca, es embolsado a 1cm con el canesú exterior y la espalda; Además, lleva un respunte al filo a 1.6mm.
7.-Hombro: Embolsar con 301 a 1cm del borde y respuntar a 1.6mm hacia el canesú (unión de hombros) con c/301.
8.-Yugo Francés: De medidas 16cm de largo y 2.5cm de ancho, con ojal de 1.5cm y botón de 14 líneas centrado en el yugo, fijar c/recta dejando pestaña de 1.6mm.
1. Mangas: Lleva 02 pliegues con separación de 2cm, Pegadas al cuerpo con costura francesa(c/401 doble aguja). Respunte a 1cm.
2. Puños: Fusionados(exterior), bastillados a 5mm c/301. Embolsados a 6cm y respuntados al filo a 1.6mm en contorno. Lleva 2 botones de 16 líneas en cada puño y 01 ojal de 1.7cm de largo.
11.-Cuerpo: Cerrado con máquina cerradora de codo (c/401 doble aguja) 5mm.
12.-Sisa: Pegar mangas con 401 (doble aguja), respuntar en el exterior con 301 a 1cm del pegado de mangas, costuras tumbadas hacia el cuerpo (costura francesa).
13.-Bastillado de faldón: Con recta bastillado a 5mm c/301.
14.-Espalda: Lleva pliegue central de 3.5cm de ancho total.
COSTURAS: c/301 (recta)- 14 ppp. c/401 (cerradora) - 14 ppp.
PRESENTACIÓN: Con sus respectivos alfileres, respaldar de cartón, mariposa, bolsa, etc. y en caja de cartón plastificada.



SEGUNDA CONVOCATORIA

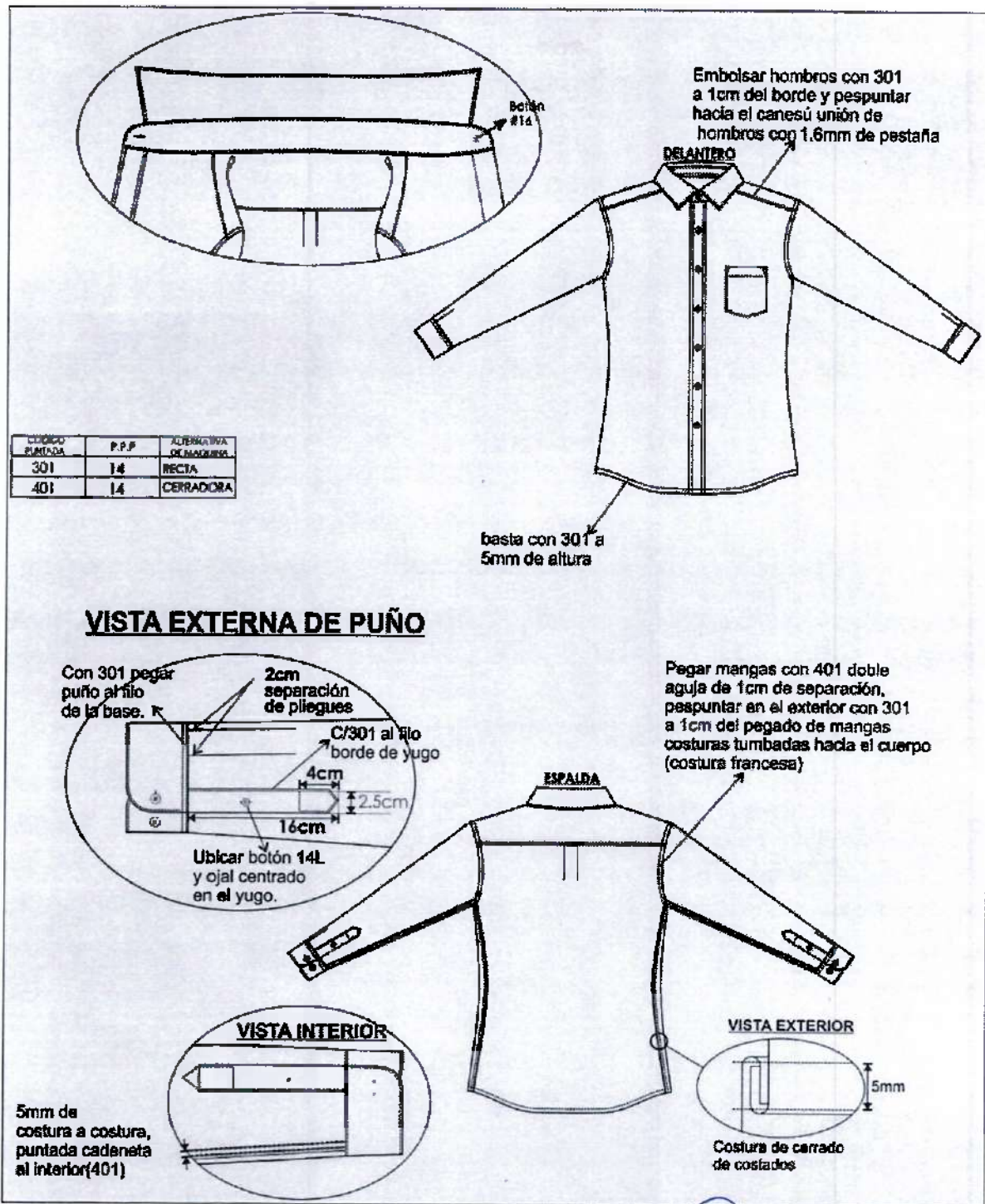

SEGUNDA CONVOCATORIA

DELANTEROS		
<p>Delantero derecho: bastillado de 2.5cm de pestaña 06 botones s N° 16 y 02 botones de repuesto N°16 y N°14</p> <p>Bastillado con 301 y de 2.5cm desde el filo a costura</p> <p>Etiqueta de lavado, composición insertada en el bastillado a 7.6cm de la basta terminada</p> <p>El pegado de boton es de forma vertical al igual que la figura.</p> <p>2cm Botones de repuesto de N° 16 y N°14</p>	<p>Delantero izquierdo: pegar tachón con 401 doble aguja de 2.5cm de separación costura cadeneta al interior lleva 06 ojales, 5 ojales verticales y el último horizontal</p> <p>BOLSILLO PARCHÉ Pegar bolsillo con 301 a 1.6mm del filo de bolsillo A 14P.P.P</p> <p>Atrache triangular 3 puntadas</p> <p>11cm 14cm 12.5cm</p> <p>Doble dobléz superior pespunteado a 3cm</p> <p>Separación de agujas 2.5cm</p> <p>3.5cm ancho de tachon</p>	
ESPALDA		
<p>CANESÚ INFERIOR</p> <p>2.5cm</p>	<p>CANESÚ exterior</p> <p>CANESÚ inferior</p> <p>3.5cm</p> <p>CANESÚ De doble pieza, embalsado a 1cm c/301, pespunte a 1.6mm c/301</p> <p>ESPALDA con PLEGUE CENTRAL 1.75cm de profundidad terminada tumbada hacia los costados</p> <p>Esalda vista exterior</p>	

CODIGO PUNTADA	PPP	ALTERNATIVA DE MAQUINA
301	14	RECTA
401	14	CERRADORA

